1ª SECCION 1

SERVICIO DE ASSOCIATED PRESS. Esta queda autorizada para usar nuestro servicio y noticias de información.
HILO DIRECTO CON NUEVA YORK

# DIARIO DE LA MARINA

El DIARIO DE LA MARINA es el periódico más antiguo de Cuba. Fué fundado en el año mil ochocientos treinta y dos.
SERVICIOS ESPECIALES DE ESPAÑA

1ª SECCION 1

AÑO CIV.—NUM. 200 ACOGIDO A LA FRANQUICIA POSTAL LA HABANA, VIERNES, 21 DE AGOSTO DE 1936.—SAN MAXIMIANO Y SANTA JUANA FRANCISCA FREMIOT TIEMPO PARA HOY: BUENO CON TURBONADAS PRECIO: 5 CENTAVOS

HEMEROTECA MUNICIPAL MADRID ENTRADA 15 SET 1936

# COMENTASE LA POSIBILIDAD DE UNA TREGUA ENTRE REBELDES Y LEALES

(COLUMNA UNA)

# SE ACUSA A MEXICO DE AYUDAR AL GOBIERNO DE ESPAÑA FACILITANDOLE ARMAMENTO

## LOS COMUNISTAS FRANCESES ACUERDAN DIRIGIRSE AL PREMIER BLUM PARA QUE INTERVENGA EN FAVOR DEL GOBIERNO ESPAÑOL

### EN MADRID DAN POR POSIBLE EL ARMISTICIO

Se evitará así la efusión de sangre, y luego un plebiscito determinará el futuro gobierno

LISBOA, agosto 20. (United Press). El Radio Club Portugués comunica: «Se habla insistentemente en los centros político españoles de las posibilidades de que se celebre un armisticio entre los rebeldes y los leales, quedando los ejércitos en las mismas posiciones en que se encuentran en la actualidad. Luego, sin guerra ni más efusiones de sangre, por mediación del Uruguay y otros países de la América del Sur y Central, se designaría de la Sociedad de las Naciones que designe a 400 o 500 notarios internacionales para que garanticen la pureza del voto, y que España decida si prefiere la izquierda o la derecha. El conteo de los votos se hará por una comisión nombrada en que figurarán representantes de Alemania, Francia, Italia y Rusia. Hasta ahora, no se ha entrado ni siquiera en negociaciones, pero el proyecto existe y gana fuerza».

**Autorizado García Mansilla para sus gestiones diplomáticas**

BUENOS AIRES, agosto 20. (Havas).—El ministro de Relaciones Exteriores autorizó al embajador de la República Argentina, García Mansilla para que, en su capacidad de decano del cuerpo diplomático en Madrid, inicie una actuación cuya finalidad será obtener el canje de los rehenes civiles que se encuentran en manos de las partes en lucha, humanizando la contienda.

### *La concentración de tropas rebeldes en el Guadarrama para el ataque proyectado contra Madrid está ocasionando muchas bajas*

**Ocultos por los arbustos, un cañón de grueso calibre y sus servidores del Gobierno español, se encuentran en la Sierra de Guadarrama, donde recientemente se libraron rudos combates contra las fuerzas rebeldes del Norte de España.**

### LE PIDEN QUE DESISTA DE LA NEUTRALIDAD

Y a su vez los miembros de la Cruz de Fuego ofrecen a Franco positiva ayuda material y moral

PARIS, agosto 20. Havas.—En una manifestación política organizada en el barrio de San Dionisio por el Frente Popular, el jefe del partido comunista, Thorez, habló en favor de que el gobierno de León Blum desista de las actividades diplomáticas en favor de la neutralidad en el conflicto español y que ayude abiertamente al gobierno de Madrid.

San Dionisio, como se sabe, es el barrio le París donde los comunistas tienen mayor fuerza.

El mitin tenía por objeto conquistar el dominio que allí había ganado M. Doriot, desertor de las filas comunistas.

Thorez, en medio de grandes aclamaciones, dijo:

—Es menester que la República Española obtenga aquí cañones, aviones, armas y municiones. Es preciso que se conceda toda la ayuda que requieren aquellos que mueren en el frente de la libertad y de la paz.

La neutralidad dictada por León Blum ha sido calificada de «bloqueo comercial de España».

La orden del día que se aprobó en la reunión será elevada al jefe del Gobierno.

**Y los fascistas franceses ofrecen a su vez ayuda a Franco**

SEVILLA, agosto 20. (The N. Y. Herald Tribune).—August Herriot, líder de la proscripta organización fascista, «Cruz de Fuego», después de una serie de entrevistas celebradas aquí con el general don Francisco Franco y su Estado Mayor, se comprometió, en nombre de su organización, a prestarle ayuda moral y material a los nacionalistas españoles.

Después de esta entrevista con el fascista francés, que partió anoche rumbo a Marsella con el propósito de levantar fondos y obtener armas en Francia para los insurgentes, el general Queipo de Llano dijo por la emisora de Sevilla «que una nación civilizada como lo es Francia no podía continuar reconociendo un gobierno responsable de las atrocidades que las fuerzas de Madrid estaban cometiendo».

**Se acentúa la campaña en favor de la intervención de Francia**
**Por JAMES MINIFIE**

PARIS, agosto 20. (The N. Y. Herald Tribune).—Mientras que Alemania e Italia continúan demorando la contestación definitiva al proyecto francés de neutralidad en el conflicto español, cada día se hace más evidente aquí que el gobierno de Blum se verá obligado a claudicar ante la presión del Frente Popular francés y prestarle ayuda decidida al régimen de Madrid. El plan de neutralidad está suscitando vigorosas protestas, tanto por parte de los comunistas como por la de los socialistas al llegar diariamente a París informes de que los rebeldes españoles están recibiendo dinero y material de guerra de Alemania e Italia.

El periódico comunista «L-Humanité», está llevando a cabo una vigorosa campaña en favor de la intervención y en su edición de hoy clasifica el embargo como «sanciones contra una nación amiga que está luchando por conservar un gobierno legalmente constituído». Aun el órgano oficial de los socialistas «Le Populaire», está publicando editoriales en donde denuncia la política de Blum, mientras sus columnas están llenas de apelaciones de ayuda moral y económica para las izquierdas españolas.

León Jouaux, que además de ser líder de la Confederación General de Obrercs, con cuatro millones quinientos mil miembros, ocupa un puesto en el Consejo del Banco de Francia, ha colocado al Gobierno en situación delicada al hacer un viaje en avión a Madrid con el objeto de investigar las condiciones existentes allí en nombre de la Federación Internacional de Sindicatos Obreros. Al regresar Jouaux se refirió a «la circunspección exagerada que se demostraba hacia un Gobierno que desde el punto de vista internacional tenía el derecho de exigir el apoyo que pedía».

Constantemente se están celebrando aquí mítines en los cuales se pide la intervención. Estas no son las únicas circunstancias que hacen difícil que Blum continúe la política de neutralidad. La simpatía hacia el Frente Popular español parece ser factor decisivo.

Además, se temen aquí las consecuencias que pudiera tener la victoria de los insurgentes españoles. El Gobierno francés, de izquierda, tendría entonces dictaduras militares en tres fronteras. Admitiendo que la dictadura española no constituiría por muchos años grave amenaza militar, unas cuantas divisiones españolas estacionadas en los Pirineos obligaría a Francia a distraer tropas de la frontera alemana.

no del Gobierno, como reconocimiento de un estado de guerra.

En la guerra civil si los combatientes son reconocidos como beligerantes, ambas partes tienen el derecho de visita y registro.

**Francia trata de unirse a Inglaterra**

PARIS, agosto 20. (AP).—Los buques alemanes despachados a aguas españolas traerán dificultades en la neutralidad.

En los centros bien informados, que no hacen esfuerzos por ocultar la profunda inquietud que les causa la situación, se cree que la actitud de Alemania obligará a Francia a unirse a la Gran Bretaña en un frente hacia la mediación en la guerra civil española.

Se agrega en los círculos oficiales que si Alemania buscaba una oportunidad para demorar la política de neutralidad, las circunstancias de la detención y registro del mercante «Kamerun» se la han dado.

Se tiene entendido que Francia desea unirse a la Gran Bretaña para realizar esfuerzos que induzcan al Gobierno de Madrid a satisfacer rápidamente a Alemania por el incidente del «Kamerun».

Después de una conferencia entre el conde Charles de Chambrun, embajador francés en Roma, y el conde Galeazzo Ciano, ministro de Estado italiano se dijo que hasta dentro de varios días no se puede esperar nada definitivo con respecto al plan de neutralidad.

**El general Muslera, con otros varios altos jefes militares fué fusilado ayer en San Sebastián después de un Consejo de Guerra sumarísimo. El general Muslera había formado parte del Directorio Militar constituído durante la dictadura del Marqués de Estella. Se le acusó de actividades revolucionarias.**

### Noticias no confirmadas anuncian que estalló la revolución en Portugal

LONDRES, agosto 21 (viernes) AP. Noticias sin confirmar, que llegaron en la madrugada de hoy a esta capital, dicen que ha estallado una revolución en Portugal y que se cree que el presidente Oscar Carmona ha sido muerto.

## AFIRMASE QUE LAS ARMAS ESTAN EN VERACRUZ, EMBALADAS PARA SALIR EN EL VAPOR MAGALLANES

Dícese que el Gobierno ha dado en relación con ello una orden a los ferrocarriles

CIUDAD MEXICO, agosto 20. AP. El periódico «El Universal» publica hoy una información diciendo que México está embarcando armas para ayudar al Gobierno español, pero el Gobierno mexicano y la Embajada española la han desmentido.

Asegura el periódico que varios carros de material de guerra se compraron por el régimen de Madrid y se encuentran rumbo a Veracruz, puerto del Golfo, para ser embarcados en el trasatlántico «Magallanes», rumbo a España.

En Veracruz han circulados noticias no confirmadas relativas a que varios marineros del «Magallanes», barco que se encuentra amarrado allí por orden de Madrid, resultaron heridos en una lucha que se originó anoche a bordo del buque.

Se ha sabido en un centro fidedigno que el departamento de la Guerra de Ciudad México pidió ayer a los Ferrocarriles Nacionales un tren compuesto de máquina y tres carros, para que fuera a Veracruz para un viaje cuyo propósito no se ha revelado. Los Ferocarriles Nacionales se han unido al Gobierno y a la Embajada española desmintiendo lo del embarque de armas.

Ramón María de Pujadas, recientemente nombrado «Embajador en México por la Junta de Defensa de Burgos», publicó una nota acusando a México de ayudar al régimen de Madrid, «violando las leyes de la neutralidad».

La prensa, sin embargo, ha decidido no publicar la declaración después que el departamento de Estado declaró que Pujadas sería expulsado del país inmediatamente en el caso de que su nota se publicara por los periódicos mexicanos.

El algunos centros se dice que si México vendiera armas al Gobierno de Madrid no haría nada incongruente con la declaración del Ministro de Estado Eduardo Hay de hace quince días, que fué interpretada en el sentido de significar las simpatías de México a la causa de los leales españoles.

## CONCENTRACION EN SALAMANCA CONTRA MADRID

Batidas las tropas de los leales en Navalperal.— Fué capturado otro aeroplano

LISBOA, agosto 20. (Havas).—El Radio Club Portugués asegura que han preparado nuevas columnas en Salamanca para marchar contra Madrid, concentrándose allí fuerzas de todo León y Castilla.

Agrégase que no sólo el coronel Mangada no tomó ayer a Navalperal, sino que aun hoy lo batieron las tropas nacionales.

Dice esta estación que un avión leal fué tomado por los rebeldes, quedando prisionero el piloto.

**Bombardeado el histórico monasterio de Guadalupe**

SEVILLA, agosto 20. (Havas).—El Cuartel General confirmó hoy que las tropas leales habían bombardeado el monasterio de Guadalupe, en la provincia de Badajoz.

Agrega que la aviación rebelde hizo huir a dos aviones del gobierno en el frente guipuzcoano, derribando el otro.

Afirma asimismo que el cañonero «Churruca», que se encuentra del lado de los leales, intentó batir la costa andaluza, siendo atacado por los aviones de Tablada.

**ARGENTINA NO HA RECONOCIDO A BURGOS**

BUENOS AIRES, agosto 20. (Havas).—La Cancillería argentina ha declarado que son falsas las noticias dadas desde Burgos en el sentido de que el Gobierno de Buenos Aires haya reconocido, o piense hacerlo, el régimen de Burgos.

## *Ramiro de Maeztu fusilado en Madrid por los marxistas*

En Priego, Córdoba, la G. Civil mató a 12 comunistas en una batida por el monte

**Ramiro de Maeztu, escritor español, ex Embajador en la República Argentina, que había sido detenido hace días por supuestas actividades revolucionarias, fué fusilado ayer, según informa el cable.**

CADIZ, agosto 20 (United Press). El jefe comunista, Federico Borderán, de Cádiz, cuando intentó huir a la sazón de ser conducido a la cárcel, fué muerto por la escolta.

Fernando Hermida, secretario de la Juventud Comunista gaditana, fué preso hoy.

**Batida de la Guardia Civil en Priego, de Córdoba**

COROBA, agosto 20 (UP).—El comandante de la Guardia Civil realizó una batida en la zona de Priego, principalmente por los montes de Lucena, asistido de la caballería y la infantería, matando a doce comunistas que allí se habían refugiado. Fueron libertados trece propietarios derechistas que allí tenían como rehenes.

**Dicen que fusilaron a Ramiro de Maeztu**

SALAMANCA, agosto 20 (UP).—Tomé Vieira, informa por radio, desde Madrid que Ramiro de Maeztu, embajador de España en la Argentina, fué fusilado por los marxistas.

## *Una perturbación se está acercando a la costa de la Florida*

Las embarcaciones chicas deben mantenerse en sitios seguros lejos de esa zona

JACKSONVILLE, Florida, agosto 20 (AP).—El Weather Bureau publicó esta noche la siguiente nota: «Noticias de las siete de la noche procedentes de las regiones de Bahamas demuestran que están cayendo aguaceros arrafagados en una considerable área, con débil circulación a unas cien millas al nordeste de Nassau, acompañados de vientos frescos y sin indicaciones de cretiente intensidad. Se mueve con lentitud y los aguaceros se acercan a la costa sudeste de La Florida, por lo que las pequeñas embarcaciones deben mantenerse en lugares seguros en esa área y hacia el este de las Bahamas.»

## "No intervención" será la política de los Estados Unidos

Ninguna razón existe, dicen, para intervenir en asuntos interiores de otros países

WASHINGTON, agosto 20. (AP).—Los Estados Unidos rechazaron esta tarde la proposición uruguaya de mediación en la revolución española, diciendo que no existen razones para apartarse de la política establecida de no intervención en los asuntos internos de las demás naciones.

El Gobierno uruguayo, en una nota al departamento de Estado de fecha 17 de agosto, sugería una cordial mediación por los países americanos. Contestando hoy los Estados Unidos por conducto de Phillips, dijeron:

«Después de una cuidadosa consideración de todas las circunstancias, nos limitamos a creer que la persona que tal oferta sugiere, de un propósito útil, no justificaría un apartamiento por este Gobierno de su bien establecida política.

Confiamos en que el Gobierno del Uruguay comprenderá exactamente que este Gobierno se ve imposibilitado de aceptar la sugestión de cooperar en ninguna oferta de mediación en el conflicto español».

Rindiendo un tributo «al espíritu de humanidad y buena voluntad» que precedió la proposición uruguaya, Phillips dijo:

«El pueblo y el Gobierno de los Estados Unidos, que mantiene amistosos sentimientos hacia el pueblo español, están profundamente preocupados por la lucha devastadora que ahora se desenvuelve en ese país, esperan sinceramente la terminación de la misma en el momento más temprano posible».

**Noruega, Suecia, Finlandia y Dinamarca se adhirieron hoy a la proposición de neutralidad francesa**

COPENHAGUE, Dinamarca, agosto 20 (AP).—Los ministros de Relaciones Exteriores de Noruega, Suecia, Finlandia y Dinamarca, acordaron hoy en una reunión conjunta, adherirse a la proposición francesa de neutralidad en la guerra civil española.

**VICTORIA CATALANA EN BELCHITE**

BARCELONA, agosto 20. (Havas).—El subsecretario coronel Sandino, consejero de Defensas de Cataluña, comunica que la aviación leal bombardeó Belchite, en Aragón, destruyendo todos los edificios ocupados por los rebeldes. En el resto del frente aragonés nada nuevo que señalar.

Belchite es una población distante 30 kilómetros de Zaragoza. En ese lugar existe un aeródromo.

**ACERCA A MADRID EL CUARTEL GENERAL REVOLUCIONARIO**

LA CORUÑA, agosto 20. (Havas).—La estación local de radio confirma que el cuartel general del movimiento revolucionario se ha trasladado a la plaza de Valladolid, que dista 191 kilómetros de Madrid. Burgos, donde se encuentra actualmente, dista 242.

## Francamente amenazadora la actitud de Alemania para con España a causa de la detención del vapor "Kamerun"

Su nota tiene los caracteres de un ultimátum, y los términos en que está redactada son durísimos. En Berlín se dice que los Soviets son, en parte, responsables. El incidente, juzgado

BERLIN, agosto 20. (AP).—Indignada por causa del incidente del «Kamerun», la Alemania nazi ordenó hoy a sus barcos de guerra en aguas españolas, que estén preparados para entrar en acción, mientras el comandante de otros siete buques de guerra que navegan a toda velocidad rumbo a España, enviaba un radiograma al Gobierno de Madrid poniendo en su conocimiento que está dispuesto «a utilizar la fuerza contra la fuerza».

En un lenguaje concebido en términos durísimos, los funcionarios nazis exigen explicaciones al Gobierno de Madrid, así como también que dé garantías en el sentido de que no se han de repetir incidentes como el ocurrido al mercante «Kamerun».

El almirante Carls, al mando de los buques de guerra que marchan hacia España, trasmitió a Madrid un radiograma diciendo que «no tolerará» tales incidentes, y que ha dado instrucciones a sus oficiales para que cumplan las órdenes que les ha cursado.

El radiograma del almirante Carls al Gobierno de Madrid hace bueno el ultimátum del Gobierno alemán a Azaña, en que comunica al gabinete marxista español que los buques de guerra alemanes «usarán todos los medios a su disposición» para impedir cualquier acto que consideren contra los nazis.

El ministerio de Estado nazi dijo esta noche que el incidente del «Kamerun» ha servido para que la proposición de neutralidad de Francia se haya ido al diablo.

El Reichsfuehrer Adolf Hitler pide explicaciones y seguridades al Gobierno de Madrid antes de comprometerse a dictar un embargo de armas.

Un representante del Gobierno expuso:

«Es imposible estudiar la proposición francesa hasta que se nos haya dado una satisfacción cumplida por el incidente del «Kamerun». Continúan las negociaciones con los ingleses y franceses que se hallan en contacto con Madrid».

Una campaña vitriolítica contra el bolshevismo se ha desencadenado en la prensa alemana, sosteniendo algunos periódicos que Moscú es responsable de los «insultos» a los buques alemanes, y agregan que los españoles no se atreverían a hacer tales cosas de no estar respaldados por Moscú.

Simultáneamente se publican informaciones acerca de los preparativos militares que hace Rusia en el frente occidental.

En un breve y contundente despacho telegráfico al encargado de Negocios en Madrid, el gobierno del Reichsfuehrer Hitler declara que hará estrictamente responsable al Gobierno de Madrid y a sus partidarios de cualquier incidente análogo que se produzca en lo futuro.

El Wilhenmstrasse y la prensa están indignados con las noticias trasmitidas por la agencia oficial, dando cuenta de que los leales españoles acometieron al «Kamerun» fuera de las aguas territoriales de Cádiz y lo registraron, no hallando nada incorrecto.

El texto del radiograma del almirante Carls dice:

«Después de solucionada la primera violación de la ley, hecha por el crucero «Almirante Valdés» ante Sevilla (se refiere a un bombardeo que causó daños a propiedades alemanas) el crucero «Libertad» obligó, ayer por la tarde, al vapor alemán «Kamerun» a seguirle hasta fuera de las aguas jurisdiccionales españolas y lo registró con soldados armados.

«Esta acción contra un buque alemán es una violación del derecho a la libre navegación en alta mar.

«No estoy dispuesto a tolerar tales actos de fuerza.

«He dado instrucciones a mis fuerzas para que todos los actos de fuerza por parte de vuestros barcos, que no estén justificados, sean repelidos por la fuerza».

En París el incidente hace temer el fracaso del proyectado pacto de neutralidad, si bien algunos observadores de Berlín se sienten aliviados por el hecho de que el gobierno de Hitler no haya adoptado medidas más enérgicas.

Créese por estos observadores que el Gobierno alemán ha tenido que adoptar una actitud de energía ateniendo a dos consideraciones:

Primera: Hay varios millares de alemanes en España, a los que trata de sacar de la península antes de que pueda ocurrirles algo.

Segunda: Los buques de guerra alemanes enviados a aguas españolas no llegarán a su destino hasta el martes próximo.

Los términos empleados por la prensa nazi hacia el gobierno de Madrid aumentan en violencia.

«Der Angriff», órgano oficial del ministro de Propaganda, Dr. Joseph Paul Goebbels, dice que el crucero leal español «Libertad», que había impedido los propósitos del «Kamerun» de rescatar a alemanes que se hallaban en peligro en España, «perdió toda la noche en espera de que su bandera fuera respetada».

En efecto, dice el periódico, el crucero español está realmente bajo el control de los amotinados que «bestialmente asesinaron a sus oficiales y los arrojaron al mar».

El status del buque español, sigue diciendo el periódico, es «comparable al status legal de un perro rabioso».

En el momento en que el Gobierno nazi hacía público su ultimátum al Gobierno marxista de Madrid, el ministerio de Estado publicaba la siguiente nota:

«El Gobierno alemán, poco después de recibir la noticia del incidente creado por el Gobierno español respecto al vapor «Kamerun», dió instrucciones telegráficamente al encargado de Negocios en Madrid para que proteste en la forma más terminante contra la acción de los buques de guerra españoles que violan las leyes internacionales, y, al mismo tiempo, diera noticia que el Gobierno alemán hará responsable al Gobierno español de todas las consecuencias que se deriven de la repetición de este incidente o de otro incidente análogo cualquiera.

«El encargado de Negocios alemán ha sido instruído, al mismo tiempo, que informe al Gobierno español que los buques de guerra alemanes tienen órdenes de proteger a los barcos alemanes que naveguen fuera de la zona de soberanía española contra análogas violaciones de las leyes internacionales, con todos los medios con que cuenten».

Un diplomático europeo, comentando estas notas, dijo:

«Esto traslada las responsabilidades de la Cancillería de Berlín y de Madrid a los puentes de los buques de guerra en la zona de peligro».

Sin embargo hasta ahora no hay indicación oficial de que Alemania haya cambiado de actitud hacia el pacto de neutralidad francés que Hitler ha aceptado con reservas.

El resentimiento público aumenta en Alemania y vuelven las discusiones acerca de los tres alemanes ejecutados en Barcelona hace tres semanas.

Mientras el gobierno de Hitler consagraba su atención al ultimátum y a los movimientos de sus barcos de guerra, los círculos oficiales franceses se dedicaban a hacer nerviosas conjeturas acerca de su significación.

**Lo que se dice en Londres**

LONDRES, agosto 20. (AP).—Constituía esta noche un delicado punto de derecho internacional el hecho de si un buque del Gobierno español que detiene y registra a un mercante alemán comete un acto de piratería o efectúa algo que está dentro de sus derechos.

El Gobierno español sostiene que el vapor alemán «Kamerun» intentaba romper el bloqueo de ciertas áreas de la costa, declarado hace varias semanas por el Gobierno.

El punto a discutir es si el Gobierno español está facultado por el Derecho internacional para establecer un bloqueo. El Gobierno inglés, informado hace tiempo acerca del bloqueo, no lo ha reconocido todavía, probablemente a causa de que Londres no ha reconocido a los combatientes en la guerra civil española como beligerantes, y porque duda que el Gobierno español de Madrid pueda poner en práctica sus decretos.

Si una nación decreta un bloqueo y puede controlar las aguas de la costa enemiga, el Derecho internacional le concede el derecho de «visita y registro» por los buques de guerra beligerantes para investigar el posible servicio de los no neutrales. Este derecho se extiende a alta mar.

Por otra parte, si el reconocimiento de beligerancia de facto no se ha reconocido, existe desacuerdo entre los tratadistas de Derecho Internacional. Algunas autoridades señalan las visitas de cortesía a los jefes rebeldes españoles por los oficiales de la armada alemana, así como a la decisión de las autoridades británicas en Gibraltar internando un aeroplano del Gobierno español.

## *No sucedió nada al 'Almirante Cervera' durante la travesía*

Se demoró un poco a causa de que atrapó una lancha con armas para los rojos

LA CORUÑA, agosto 20. (Havas).—El crucero español «Almirante Cervera», que participó en el bombardeo de los puertos del norte que se encuentran ocupados por los leales, pasó hoy frente a Gijón, con rumbo a El Ferrol, según comunica por radio. El comandante de la unidad ha desmentido categóricamente las informaciones que decían que el barco había sufrido una avería de importancia.

Por el contrario, hizo saber que se había demorado sólo porque había atrapado un barquichuelo que llevaba pertrechos a los defensores de San Sebastián.

## Sólo quedan 120 pasajeros en el Cristóbal Colón

Y son todos pobres, los que no han tenido recursos para desembarcar en Saint-Nazaire

SAINT NAZAIRE, Francia, agosto 20. (AP).—El trasatlántico «Cristóbal Colón», que se halla inmovilizado en este puerto, trató esta noche de comunicarse con el Gobierno de Madrid, pero las autoridades del puerto francés se negaron a concederle autorización para que continuara sus trasmisiones.

La tripulación izquierdista del buque intentaba poner el buque a la disposición del Gobierno socialista de Madrid, pero las autoridades francesas lo impidieron.

Los funcionarios de Saint Nazaire interceptaron un mensaje que decía: «Cristóbal Colón llamando a Madrid». La estación de radio del buque había estado lanzando este mensaje con la intención de ver si le era posible ponerse en comunicación con el Gobierno de Madrid.

Los funcionarios del puerto inmediatamente comunicaron al comité de tripulantes que se ha adueñado del barco y que pasa por encima de las órdenes del capitán, que las leyes francesas prohiben a los buques extranjeros anclados en puertos de Francia hacer uso de sus estaciones de radio.

El comité prometió poner fin a la trasmisión cuando se le dijo que si no acata la orden se obligará al barco a salir del puerto.

Sólo 120 pasajeros quedan a bordo del «Cristóbal Colón» porque no tienen un centavo y dependen de la comida que les da la tripulación.

Los pasajeros con algunos posibles han desembarcado.

Debido a que el barco, poco después de salir de Nueva York, cayó en manos de un comité de tripulantes rojo, no ha podido tocar en ningún puerto del norte de España y no sabe adónde ir.

## Duplica Alemania su flota de guerra en aguas hispanas

Esta medida se considera de extrema gravedad por sus posibles consecuencias

**Por RALPH BARNES**

BERLIN, agosto 20. (The N. Y. Herald Tribune).—Con medidas vigorosas que pueden tener graves consecuencias, el Gobierno alemán contestó hoy a la acción realizada por un crucero y un submarino del Gobierno de Madrid, al registrar al barco mercante alemán «Kamerun» a siete millas y media de la costa de Cádiz, después de haberle hecho tres disparos sobre la proa.

Una flota de guerra alemana, compuesta de siete navíos, partió de Kiel y de Wilhelmshaven bajo el mando del contralmirante Boehm, en dirección a aguas españolas con el objeto de «relevar» un igual número de unidades navales alemanas que se encuentran actualmente en aguas de España. Como quiera que las unidades del escuadrón de relevo tomarán sus posiciones en los primeros días de la próxima semana y como el escuadrón relevado no tiene instrucciones de regresar a aguas alemanas hasta septiembre primero, se decree que, por lo menos, durante ese breve período la fuerza [illegible] de la escuadra alemana estará concentrada en aguas españolas.

Además de las siete unidades aludidas que han de ser relevadas, las fuerzas navales alemanas actualmente en mares de España comprenden dos torpederos, el «Cóndor» y el «Moewe».

Mientras las poderosas unidades de su flota se dirigían hacia España hoy, el ministro de Marina del Reich, almirante Erich Raeder, sostuvo una larga conferencia con Hitler en Berchtesgaden, en relación con las disposiciones navales que se han tomado en la crisis actual.

## LOS REBELDES ESPERAN TOMAR EL PUERTO DE SAN SEBASTIAN DENTRO DE TRES O CUATRO DIAS

Es enorme la destrucción que realizan los rojos a medida que hacen su retirada.—De Andoain se llevaron todos los adultos como rehenes. — Otros detalles de la lucha

**Por H. R. KNICKERBOCKER**

CON EL EJERCITO Rebelde en el Frente de San Sebastián, Andaoin, agosto 20. (International News Service).—España en 1936 se ha convertido en una exacta reproducción de Rusia en 1918.

Hoy visitamos las casas destruídas y saqueadas de los comerciantes españoles en el frente de San Sebastián, escuchando el silbido de las balas de los rojos, y por todas partes había señales de una sociedad que no sostiene una lucha local, sino una batalla que puede contribuir a determinar el futuro de toda Europa.

Aquí en el frente, a nueve millas de San Sebastián, el comandante Carlos Valero nos dijo que los rebeldes tomarían el puerto dentro de tres o cuatro días.

Pero mucho más significativo que eso parece la destrucción que llevan a cabo los rojos a medida que se retiran.

Lucharon durante cinco horas por la posesión de Andoain. Cuando abandonaron el pueblo se llevaron sus muertos y heridos y además todos los adultos como rehenes.

Estuvimos en el puesto avanzado de los rebeldes en la cocina del segundo piso de una de las casas más apartadas del pueblo, observando desde detrás de colchones colgados en la ventana, a los tiradores rojos en la cresta de una montaña que hay entre nosotros y San Sebastián.

Por la desolada calle principal del pueblo, que corre tres millas hasta el próximo objetivo de los rebeldes, Lasarte, estuvimos caminando hasta que un repentino coro de silbidos que pasó por nuestras cabezas, nos indicó que los rojos no estaban lejos. Los silbidos eran de balas.

Nuestro escolta, el capitán Aguilera, nos llevó a un jai alai, donde los soldados estaban dedicados a ese antiguo juego vasco protegidos por unas paredes de concreto, mientras los rojos hacían fuego de fusil contra las paredes de una vieja iglesia católica situada a diez yardas de distancia.

Los soldados que traen el rancho al frente, tienen que pasar por esta lluvia de balas, arrastrándose.

Como pudimos llegamos a una sección cubierta del pueblo y entramos en una casa para tomar fotografías. La casa, abandonada recientemente por su dueño, un pequeño comerciante, había sido saqueada de la forma más bárbara.

Sus siete habitaciones estaban cubiertas de escombros hasta la rodilla, no por causa de la guerra, sino por la destrucción vandálica a que se entregan los rojos en la huída. Un vaso de cerveza, que nadie había bebido, permanecía sobre la única mesa que había quedado intacta. El piano estaba hecho pedazos y lo mismo las camas, los escaparates, los juguetes de los niños.

Pero esta casa está bien conservada en comparación con otra que vimos en el pueblo adyacente de Villabona. Aquí pudimos ver la obra no de los rojos en general y de los comunistas en particular, sino específicamente de los «jóvenes socialistas de San Sebastián», cuyo documento oficial permitiéndoles pasar la noche en la casa de Nicolás Lasarte, administrador de la fábrica de papel, fué lo único que quedó de la casa.

Se trataba de un edificio de tres plantas y de doce habitaciones. Su contenido quedó destruído como si hubiera pasado un ciclón.

Los jóvenes socialistas, después de pasar la noche en dicha casa, se proveyeron de hachas y destruyeron los muebles. Rompieron todos los espejos y cristales, arrancaron todas las cortinas, pulvarizaron la porcelana y derramaron tinta.

El crucifijo de la familia fué destrozado y se hallaba bajo una botella, y una lámina representando a Cristo había sido traspasada por un cuchillo.

Cuatro sellos oficiales autentica el documento que sirvió a los jóvenes socialistas de San Sebastián para pasar la noche en la casa. Uno lleva la insignia del Alcalde de Villabona, otro pertenece al Círculo Republicano de Villabona y otro a la Organización de Separatistas Vascos».

**SUMARIO DE ESTA EDICION**

Páginas:

Cree Cartañá que los miembros del Poder Judicial podrán percibir sus antiguos sueldos — 2
Laboran los rotarios por mejorar la vivienda del campesino — 3
En octubre se celebrará, en Cienfuegos, la Convención de los Caballeros Católicos — 4
Dos millones de pesos para proteger la producción del tabaco, hoy en crisis — 5
Doce extranjeros recluídos en Tiscornia para ser expulsados — 7
El PUN. dirigirá un manifiesto al país.—(Política) — 9
Un corresponsal británico predice el triunfo de los rebeldes — 12
Las tropas rebeldes causan terror en Irún — 13
Un hombre hirió a balazos a su esposa y la remató a cuchilladas — 18
Tres poblaciones más tomadas por los rebeldes— 22
EDITORIALES:
Para la asistencia y la profilaxis de la lepra —
Por la salud y por la educación —

M.E.C.D. 2016

# ORDENAN LA LIBERTAD DEL LIDER OBRERO PORTO PEÑA, AMNISTIADO POR LA JURISDICCION MILITAR

# CREE EL DR. CARTAÑA QUE EL PODER JUDICIAL DEBE PERCIBIR SUS ANTIGUOS SUELDOS

## SE PODRIA SOLUCIONAR ESTE PROBLEMA CON UN DECRETO DEL PRESIDENTE DE LA REPUBLICA

### Falta aún el quince por ciento para que lleguen a tener los sueldos de que disfrutaban antes del reajuste que se efectuó durante el Gobierno del general Gerardo Machado

El doctor Estanislao Cartañá, Secretario de Justicia, hablando con los repórters, ayer, les manifestó su satisfacción por haber encontrado la fórmula por la que, sin necesidad de esperar la ley del Congreso, puedan ser restituídos los sueldos de los funcionarios auxiliares y subalternos del Poder Judicial, rebajado durante el gobierno de Gerardo Machado en un veinticinco por ciento y aumentado en un diez durante la Presidencia del Coronel Carlos Mendieta, siendo Secretario de Justicia el doctor Raúl de Cárdenas, faltando aún un quince por ciento para la normalidad de esos haberes.

El doctor Cartañá, después de hablar de los grandes sacrificios a que hubieron de someterse los miembros del Poder Judicial, y los que aún sufren ya que no perciben lo justo y razonable para vivir con decoro, como cumple a la majestad de la Administración de Justicia, aparte de los atrasos que tienen pendientes desde hace dos años económicos y que no se les liquida, expuso que la rebaja de dicho veinticinco por ciento sólo pudo hacerse vulnerando preceptos de la Constitución de la República, que garantizan el presupuesto fijo del Poder Judicial, el cual no puede ser alterado caprichosamente.

Y entrando de lleno en el asunto, expresó que la ya dicha restitución puede lograrse por medio de un decreto presidencial, y ser a partir del pasado julio, o sea desde la fecha en que entró en vigor el actual presupuesto, y terminó diciendo que con esa fórmula no sufrirá más rebajas el Poder Judicial, teniendo en cuenta la inconstitucionalidad antes expuesta.

La garantía a que hemos aludido está contenida en el artículo 90 de la Carta Fundamental de la República, que dice: «La dotación de los funcionarios del orden judicial no podrá ser alterada sino en períodos mayores de cinco años y por medio de una ley; ésta no podrá asignar distintas dotaciones a cargos cuyo grado, categoría y funciones sean iguales».

**Notas del Departamento**

El Procurador de Santiago de Cuba, señor Herminio Lorié Bertot, expone en escrito dirigido al Presidente de la República la triste situación de cerca de doscientas familias, que afirma han sido lanzadas inhumanamente de los realengos Zabala y Ceballos, en Mayarí y Sagua de Tánamo, respectivamente, los que aparecen inscriptos en favor del Estado Cubano, único propietario a su juicio, habiéndose atribuído la United Fruit Company, sigue diciendo, la propiedad de las mil caballerías de que se componen los realengos. El señor Lorié Bertot es Presidente del Comité Agrícola, Defensor de las Tierras del Estado.

Desde Ciego de Avila, aclara el señor Alfredo Aguiar Somodevilla que no fué él, sino otra persona, usando su nombre y apellidos, el que denunció al Secretario y a una empleada del Juzgado Municipal de esa población.

El Fiscal del Tribunal Supremo informa que el delegado de ese Ministerio en Sagua la Grande se ha personado en el expediente de dominio que cursa en el Juzgado de Primera Instancia de ese distrito, sobre la finca San Rafael o Cuarto de Tierra, enclavada en tierras de haciendas comuneras de Pedro Barba y San José de Yesca, colindante con terrenos del Estado, en los que se encuentra el cuartel del Ejército Constitucional del poblado de Ariosa.

## Cesaron todos los profesores de la academia del Morro

### Oposición para cubrir dos plazas de oficial artillero y dentista, en el Ejército

En el Cuartel General del Ejército, nos informaron ayer tarde, que habían sido relevados como profesores de la Academia Militar, debido a que se había terminado el curso académico, los siguientes oficiales:

Teniente Coronel Gregorio Querejeta; Comandante Isidoro Franco; Comandante Basilio González Santana y Comandante Otalio Soca; los Capitanes Blanco Montalbán, Fernando Salcedo, Tomás Alvarez, Antonio de Torra, Víctor Padilla, Leopoldo Cadenas, Antonio Bilbatúa, Owen Parr, Carlos Cantillo, Cecilio Pérez André, Antonio Pérez, Oscar Alvarez, Pedro Norat, Nicolás Rivero, Manuel Larrubia, los primeros tenientes señores Francisco Arce, José A. Moreno, Manuel Rivero, Santiago Colina, Severino Sanabria, Julio Valdés, Miguel Rodríguez, Rafael Weichers y Roberto de Quesada; los segundo tenientes Leonardo Herrera, Adolfo Yerter, Erasmo Ambrosio, Ricardo Esquivel, Modesto Hevia y el suboficial Juan A. Moreno.

**Oposiciones**

Por una orden general del Ejército, ha sido reglamentada la forma en que ha de celebrarse las oposiciones para cubrir una plaza de primer teniente existente en el escalafón único y especialización en el arma de artillería.

Se ha dispuesto a tal respecto que el programa de exámenes contenga las siguientes materias:

Matemáticas, problemas acerca de la resolución del triángulo, balística, artillería de campaña, artillería de costa y explicaciones práctica acerca de la llamada plancheta de tiro.

**La nueva bandera**

Para general conocimiento se ha hecho saber por el alto mando del Ejército, que la bandera de la Educación Cívico Militar, tendrá los mismos colores que la bandera del cuatro de septiembre, pero sus franjas, en vez de ser verticales, serán horizontales.

Sobre la franja blanca se destacará el emblema siguiente: una palma en torno verde con un libro abierto sobre el tronco, libro que es de color blanco con letras figurando oro; todo esto se destaca sobre un campo azul pálido y está enmarcado por una orla en forma de octógono irregular de coloz azul marino con una leyenda alrededor en caracteres de oro que dice:

«Educación Rural del Ejército Constitucional de Cuba».

En relación con las Escuelas el artículo 54 del Reglamento informa lo siguiente:

Que por cada 25 escuelas será organizada una misión educativa que será integrada por un pedagogo que será el jefe de la misión, un subteniente instructor, un maestro agrícola un maestro de oficios y un enfermero graduado.

El pedagogo tendrá el grado de segundo teniente y los otros el de suboficiales.

**Nombramientos en la Reserva**

Por el Cuartel General hemos sido informados que se han expedido los siguientes nombramientos de suboficiales de la Reserva Militar, a favor de los señores Antonio Mario Morales Ortiz (maestro agrícola), Carlos Godínez Orta (maestro agrícola), Jorge Santos Menéndez (maestro de oficios), Francisco Calleja (maestro agrícola).

También por el Cuartel General se ha autorizado al uso de la medalla del Cuatro de Septiembre, al soldado Eugenio Rivero Arias, perteneciente al Cuerpo de Ingenieros.

**Tribunal de Oposiciones**

Ha sido nombrado un Tribunal de Oposiciones integrado por los oficiales dentistas Capitán Félix Caballol y los primeros tenientes Manuel de Dieu, Leopoldo Oiz Ramos, quienes se reunieron ayer por primera vez para dar comienzo a las oposiciones para una plaza de teniente dentista.

## Descubren en una morada un templo de ritos africanos

### En Caibarién, detectives de la P. Secreta localizaron un fumadero de droga negra

De dos servicios prestados en el interior de la República ha informado al comandante Eugenio Menéndez, Jefe de la Policía Secreta, el subinspector del Cuerpo, Alfredo Paredes Ledón, delegado en la provincia villareña.

Uno es el de la sorpresa, el pasado domingo 16, del fumadero de opio en Caibarién, establecido en el tren de lavado de Julio Wong, deteniéndose a éste y a Enrique Chong, los cuales estaban bajo los efectos de la droga. Se ocuparán varios gramos de opio y utensilios para absorberlos.

Cooperaron al servicio el teniente Sergio A. Gallardo, el Cabo Tomás Montagne y el vigilante Francisco Gallardo, todos de la Policía Nacional, Sección de Caibarién.

En Remedios, ayer, al practicar Paredes un registro en el domicilio de los hermanos Armando y Natividad Gutiérrez dió por resultado la ocupación de tres paquetes con polvos negros, uno con polvos blancos, una imagen de San Francisco, once huevos de gallina, uno de paloma, un aparato hipnótico, libros de medicina, botellas con líquidos desconocidos, talonarios de recetas, hierbas, caracoles y otros objetos del rito africano. Era aquello un templo de brujería. Coadyuvó al servicio el detective Víctor Paredes.

De ambos servicios se rindieron informes y se presentó a los acusados a la autoridad judicial correspondiente.

**Arrestos practicados**

Los detectives de la Secreta, Gilberto Hernández, Antonio Pico, Virgilio Montero, Everardo Vidal y R. Armenteros, arrestaron ayer a Juan Suárez Fernández, de Monte número 80, y a la menor que con él estaba, la que fué entregada a sus padres. Suárez fué presentado al Juzgado de Instrucción de la Segunda Sección; a Alfredo Balsera Balsera, reclamado por el Correccional de la Primera Sección, por daño; a Vicente Domínguez Denis, de la carretera de San Antonio de los Baños, reclamado por daño, por el Correccional de la Primera Sección, y a José Fernández Pin, de Arroyo Apolo y Bellavista, al que reclama el Correccional de la Sexta Sección. Todos quedaron en libertad mediante fianza.

### GONZALO G. MELLO

Rodeado del cariño de los suyos falleció ayer en esta ciudad el compañero en la Prensa Gonzalo G. Mello, distinguido y culto escritor, cuya pluma fué siempre estimada por su positivo valimiento.

Persona afectuosa y distinguida, fué bien apreciado por sus bondades y virtudes ciudadanas.

Su muerte ha producido honda pena en esta sociedad, que supo aquilatar sus merecimientos.

Reciban sus familiares el testimonio de nuestra cordial condolencia y que el Todopoderoso le conceda en su seno eterna paz.

El sepelio del señor Mello se verificará hoy, por la mañana, en el cementerio de Colón.

### SUICIDIO FRUSTRADO DE UN ASIATICO

El asiático José Yong, de 63 años de edad, que se encontraba recluido en el Asilo de Ancianos situado en el Reparto Jacomino, trató ayer de suicidarse en los servicios de dicho Asilo. Para ello empleó un cuchillo con el cual se produjo una grave herida en el estómago, después de haberse cortado la lengua, siendo su estado de suma gravedad. Créese que el asiático Yong tenía perturbadas sus facultades mentales.

### FALTAS A LA POLICIA

Jesús Cabrera, dependiente de Concepción número 2, fué acusado por el vigilante 1533 de haberle faltado al respeto, al tratar de dejarlo incurso en multa.

## Mataron a un menor por burlarse de un amigo y compañero

### Molestó con un tirapiedras a su colega que le propinó un golpe que resultó mortal

Los detectives del Buró de Homicidios Pedro Touzet, Francisco Pérez y Rodolfo Ortiz, han rendido informes del resultado de sus investigaciones en hechos de sangre.

El primero ha comprobado que el 5 del actual en la panadería de Línea y Doce, Vedado, el menor Rafael Mora Hernández molestó con un tiraflechas al dependiente del establecimiento José Murias Bustela, del que se burló.

Este le dió un fuerte golpe con los puños, en la cabeza, a Mora, que lo derribó al pavimento, con lo que se causó una lesión tan grave que le produjo hemorragia interna, falleciendo poco después.

El segundo que Evangelina Sánchez Díaz trató de privarse de la vida, por su mala situación económica, impidiendo que realizara sus propósitos la intervención de sus familiares.

Y el tercero, que ha podido determinar que el autor de las lesiones a Fermina Molina Kessel, residente en la Cueva del Humo lo fué un sujeto de pésimos antecedentes con el que ella sostuvo relaciones íntimas y al que abandonó hace cuatro meses por los maltratos de que la hacía objeto. Espera Ortiz capturarlo en breve, pues ya sabe quién es.

## La Asociación de Comercio e Industria de la Bahía pide la ratificación del Convenio de París sobre desratización

### Ocasiona perjuicios económicos el hecho de que Cuba no ratificara ese convenio que data de 1926. No obstante la existencia de un «arreglo» han surgido muchos obstáculos

El presidente de la Asociación del Comercio e Industria de la Bahía de la Habana, señor Charles Stapleton, en extenso documento dirigido al secretario de Sanidad y Beneficencia, llama la atención acerca de los grandes perjuicios económicos que representa para los asociados, el que Cuba no haya ratificado el artículo 28 de la Convención Sanitaria Internacional celebrada en París el año 1926, que trata sobre la desratización semestral de los buques y los certificados de exención de desratización.

El señor Stapleton dice que desde el establecimiento de la República, en 1902, las leyes de cuarentena de Cuba son similares a las de los Estados Unidos de Norteamérica; pero la reserva de Cuba al artículo 28 de la referida Convención de París ocasiona serios trastornos materiales y económicos, no obstante existir un «arreglo especial» llevado a cabo por los doctores Hugo Roberts y Hugh S. Cummings, jefe de Cuarentenas de Cuba y jefe de Salubridad norteamericana, respectivamente, al amparo del artículo VII del Código Sanitario Panamericano, vigente en ambos países.

Finalmente dice que el doctor Roberts da toda clase de facilidades a sus asociados; pero siempre se suceden largas demoras en la manipulación de los buques y sus cargamentos, perjuicios que podrían obviarse si el Gobierno de Cuba ratificara la citada Convención.

El secretario de Sanidad consultará el caso planteado con el doctor Hugo Roberts y, de acuerdo con su opinión, elevará un memorándum al presidente de la República para que en definitiva resuelva si se ratifica o no el referido artículo 28 de la Convención de París.

**La Consulta Externa de Cáncer**

El doctor Miguel Peña, director del Hospital Mercedes, ha consultado a la Dirección de Beneficencia si los mil pesos que figuran en el presupuesto «para otros gastos», en el Departamento de Cura y Prevención del Cáncer, puede destinarlos a adquirir determinado material para la Consulta Externa del propio servicio, ya que se trata de atender a cientos de enfermos no hospitalizables o que no desean ser hospitalizados.

**No hay dinero para atenciones**

Cumpliendo instrucciones del secretario de Sanidad, el jefe de Despacho, Dr. Mario Manduley, dirigió ayer un escrito al gobernador de Oriente, en el que reconoce las necesidades sanitarias de la ciudad de Santiago de Cuba, pero que ello se debe a lo reducido de las consignaciones en presupuesto para tales atenciones.

Finalmente, dice el doctor Manduley que el doctor Mencía tiene los mejores deseos en complacer no sólo a la capital de Oriente, sino a todos los pueblos de la República, para lo cual el Gobierno aumentará los créditos del departamento a su cargo en el próximo año fiscal.

### HOMENAJE A AMANDA LABARCA HOY EN «RIO CRISTAL»

Conforme a lo anunciado por el DIARIO, hoy, a las doce del día, tendrá efecto en «Río Cristal» el almuerzo homenaje que, organizado por un grupo de mujeres intelectuales, se le ofrecerá a la doctora Amanda Labarca.

Al acto en honor de la valiosa educadora chilena, se han sumado todas las sociedades femeninas de la capital, especialmente la Alianza Nacional Feminista, el Club Femenino de Cuba, las Damas Católicas, etc.

El acto será brillantísimo. La doctora Labarca recibirá, con tal motivo, una prueba de honda admiración.

### A MAZORRA UN LOCO

Alberto Wellinton, de 44 años, sin domicilio conocido, fué arrestado en el Patio de la Estación Terminal, porque se encontraba en paños menores y formaba un fuerte escándalo.

Wellinton fué reconocido en el Primer Centro de Socorro, certificando el doctor Rodríguez, que tenía perturbadas sus facultades mentales.

El orate ingresó en Mazorra para su curación.

## La Federación del Trabajo formula una denuncia a Sanidad contra algunos de los Jefes de la colonia de Cayo Duan

### Según los datos aportados y que se investigarán, los niños no son atendidos debidamente en ese centro benéfico. Tres jefes del Hospital de Dementes han renunciado sus cargos

La Federación Cubana del Trabajo se ha dirigido al Secretario de Sanidad relatándole, por escrito, la serie de graves irregularidades que se suceden en la Colonia Infantil establecida en Cayo Duan, bahía de Santiago de Cuba.

En nombre de todos los obreros afiliados a la Federación, el Secretario General de la misma comienza informando que dicha Colonia Infantil cuenta con un Director, que es médico, y el cual visita el lugar a las siete de la mañana, todos los días, retirándose una hora después y no regresando hasta el día siguiente a la misma hora. En cuanto al Mayordomo, allegado al Director, abandona también la Colonia conjuntamente con aquél, continuando el establecimiento en manos de los sirvientes.

En cuanto a los niños que se albergan en la Colonia, la referida Federación Cubana del Trabajo asegura que sólo son aceptados los hijos de los empleados y de personas influyentes, mientras los hijos de las familias indigentes continuan mendigando por las calles, abandonados por completo de toda la atención oficial.

Con vista de lo consignado en la anterior denuncia, el Secretario de Sanidad la trasladó ayer mismo al Director de Beneficencia, doctor Félix García Rodríguez, para que investigue lo que hubiere de cierto y proceda de acuerdo con el resultado de aquélla.

**Renunican altos jefes en Mazorra.**

Recibió ayer el Secretario de Sanidad la renuncia de tres altos jefes del Hospital de Dementes de Cuba (Mazorra). Trátase de los señores Francisco Sánchez Ocejo, Jefe de Estadística y Archivo; Luis Suquet Rodríguez, Oficial clase 5a, y Gonzalo Caiñas y Viñas, Jefe de Despacho todos con $1,200.00 anuales de sueldo.

Hasta última hora de la tarde sólo se habría cubierto la primera de las plazas, para la que se nombró al señor Alberto Carmona Carballo.

**A. R. pide una Jefaura de Sanidad.**

El doctor Macías, Secretario de la Presidencia, trasladó ayer al de Santiago, copia de la comunicación remitida por el Presidente de la República, suscrita por el Partido «Acción Republicana», en la que solicitan la designación del doctor Agustín N. Ravelo para el cargo de Jefe Local de Sanidad de la ciudad de Santiago de Cuba, plaza que desempeña en la actualidad el doctor Oñate.

**Nombramientos y cesantías.**

Fueron nombrados ayer los señores Manuel Rojas Cordovés, obrero de petrolización de la Habana y Emilio P. Otero, chauffeur para una de las ambulancias de la Secretaría, por cesantía de Francisco Manresa y Celestino Borrero Almeida, capataz del propio Negociado de Desinfección.

Sin efecto quedaron los nombramientos hechos a favor de Teodomiro Sigler Duany, archivero, y Mercedes Granados, costurera ambos del Hospital Civil de Santiago de Cuba.

**Otra renuncia.**

El doctor San Pedro Xiqués presentó ayer al Secretario de Sanidad la renuncia de su cargo como Jefe Local del pueblo de Rancho Veloz.

**Carecen de médicos para combatir la tifoidea.**

De nuevo se dirigieron al Jefe de la Sanidad las sociedades Liceo, Luz y Progreso y Gremios de Escogedores del pueblo de Mataguá, denunciando la existencia de un gran número de atacados de fiebre tifoidea, careciendo no sólo de medicinas, si no de médicos en la localidad.

**Estado de las epidemias.**

Hasta la una de la tarde había ayer en las seis provincias 9,347 atacados de paludismo, 363 de fiebre tifoidea y siete de poliomielitis anterior aguda, habiéndose registrado un nuevo caso de dicha última enfermedad en el menor Ramón Núñez Fernández, de 19 meses de nacido, de la raza blanca y vecino del pueblo de Jaruco.

**No hay material.**

El Alcalde Municipal de Cabañas dirigió ayer un telegrama al Jefe de la Sanidad rogándole el envío de urgentes medicinas para combatir los muchos atacados de paludismo existentes en dicha zona. Agrega que tanto el Ayuntamiento como la Jefatura Local de Sanidad carecen de consignación suficiente para adquirir las medicinas que son necesarias.

## Condenado a tres años de presidio el autor de la estafa de treinta y cinco radios a una compañía distribuidora

### Se le acusaba también de falsedad, pero ese delito fué desechado. Condenado el que atacó a un agente judicial de Marianao. Confirma el Supremo una cadena perpetua

Milton Kohn Madariaga o Magdariaga, conocido por Rogelio Magdariaga Atenso, ha sido condenado por la Sección Segunda de la Sala de Vacaciones de la Audiencia a la pena de tres años de presidio correccional, por delito continuado de estafa, con la agravante de reincidencia. Fué absuelto por la propia sentencia al comerciante de esta capital, Bernardo Menéndez Herrera, al que se señaló como encubridor del citado delito, demostrando su inocencia el defensor doctor Ricardo E. Viurrun, declaró el tribunal respecto a Menéndez que éste no conocía la procedencia ilícita de los tres aparatos de radio que le entregara Kohn, para su venta, ni los ocultó ni simuló su pignoración.

Esta causa es conocida por «la de los treinta y cinco radios», ya que se demostró que Kohn Madariaga era vendedor a comisión de la Compañía Cubana Radio Philco, S. A., establecida en esta capital, obteniendo que le diera los citados radios para exhibición, vendió unos y pignoró otros como propios, a distintas personas de esta capital, y también a la entidad de García Arango y Compañía. Actuaron de acusadores particulares los doctores José Agustín Martínez, a nombre de la Philco y Eduardo C. Betancourt a nombre de García Arango y Compañía, representando a la primera el Procurador Francisco Villaverde.

La sentencia, en realidad, constituye un éxito jurídico del doctor José Ramón Cruells, del bufete Palma-Cruells, defensor de Milton Kohn, ya que la tesis por él mantenida fué la que prevaleció, por cuanto se desechó la de la acusación de que constituían los hechos dos delitos de falsedad, por cada uno de los cuales interesó cinco años de presidio, o sea diez años en total, además de cuatro años y dos meses de presidio, por estafa, pues, como se ve, sólo se le condena a tres años de presidio, por estafa continuada.

**Los juicios orales últimamente Celebrados**

Solucionado ya, por la intervención del Secretario de Gobernación, señor Peláez, y por la del Supervisor de la Cárcel de La Habana, Capitán Arsenio Coloma, el problema del traslado de los presos a la Audiencia en la ambulancia de ese penal—que ya está provista de suficiente gasolina—se celebraron ayer, estos juicios:

Contra Ramón Guzmán, por robo; Juan Alfonso González, por expendición de monedas falsas y Antonio Llanes Mitjans y Juan Pérez Gutiérrez, por dos delitos de robo, manteniendo en todos el Fiscal la acusación, interesando en cuanto a Pérez Gutiérrez que sea absuelto y entregado a sus padres debido a su edad de irresponsabilidad, pues sólo tiene catorce años de edad.

**Condenado el que atacó a la policía en Marianao**

La Sección Primera de la Sala de Vacaciones de la Audiencia, ha impuesto la pena de dos años, once meses y once días de prisión correccional, a Cándido Valdés, Mena, reo del delito de atentado a agente de la autoridad, complejo con otro de disparos.

Valdés Mena, al ser conminado por el subinspector de la Policía Secreta y el detective del mismo Cuerpo José A. Castillo, para que se entregara, pues estaba reclamado en causa por delito contra la propiedad, por la Audiencia, atacó a tiros a los citados agentes de la autoridad y al vigilante de la Policía de Marianao, Angel Fernández.

El suceso fué, en realidad, espectacular, pués Valdés Mena se resistió a la Policía, primero en la casa Quinta Avenida y Treinta, en el Reparto Miramar, de la que huyó, refugiándose en la de Treinta y dos y siete, en el mismo Reparto, y finalmente, huyó para la de Veintiocho, entre Sexta y Octava, en el mismo Reparto, donde, al fin fué apresado.

**La actuación del Tribunal de Urgencia ayer**

Fueron condenados a multa de 31 pesos, Emilio Quintana Tarafa, por uso de arma; a la misma pena, José Delama López, por portación de arma y Ofelio Flores, por tenencia de armas.

Fué absuelto, de tenencia de armas, Bernardo González Flores, defendiéndolo el doctor Armando Rabell.

Los demás casos, entre ellos el seguido contra Eusebio Mesa y Manuel Romero Padilla, por su acusada participación en el secuestro del señor Paulino Gorostiza, hijo, fueron suspendidos, al igual que otro caso seguido contra Romero, por robo en grado de tentativa y otros delitos.

**Los casos señalados para hoy**

Para hoy, tiene señalado el Tribunal de Urgencia, el caso contra la señora Pura Estrada de Fernández de Velasco y Manuel Romero Padilla, por conspiración para la rebelión, propaganda sediciosa e injurias, estando la defensa de los encausados a cargo del doctor José Agustín Martínez.

También el de Manuel Romero Padilla, por huelga ilícita; Daniel Crespo Varona, por injurias; Feliciano Expósito Lacal, José García Pérez, Alberto Hernández Acosta y Santiago Cardona Capó, por sabotaje.

Y contra Pedro Cruz Alfonso, por tenencia de arma y robo; Manuel Morales Martínez, por tenecia de arma y José Manuel Valdés Rubio, por propaganda sediciosa y asociación ilícita.

**Confirmada la cadena perpetua impuesta a un reo de asesinato**

La Sala de Vacaciones del Tribunal Supremo ha confirmado la sentencia de la Audiencia de Oriente que condenó al procesado Eleuterio Mayo Cutiño, como autor de un delito de asesinato cualificado por la alevosía, a la pena de cadena perpetua. Según la Sala sentenciadora, el procesado y el doctor Gerardo Alvarez Uribazo, que ejercía su profesión de médico en el poblado de Omaha, del Término de Holguín, se encontraban disgustados con algunas anterioridad al 23 de octubre de 1931, porque éste reclamaba insistentemente a aquél 25 pesos, que le adeudaba por asistencia facultativa prestada a dicho procesado y a su esposa. Ello motivó que entre ambos se cruzaran cartas de términos violentos, ofensivas y amenazadores. Como a las diez de la mañana del expresado día 23 de octubre, al ver el procesado aproximarse al doctor Alvarez al sitio en que se encontraba, en el lugar conocido por «Tablón» se ocultó y aprovechando que no había advertido su presencia, se le aproximó por la espalda hasta colocarse detrás del caballo en que cabalgaba y súbitamente, con un revólver que portaba, le hizo cinco disparos que le produjeron otras tantas heridas a consecuencia de las cuales falleció.

**Un año y un día por atentado**

También la expresada Sala declara sin lugar el recurso de Rosendo Acosta, condenado por la Sala Primera de lo Criminal de la Audiencia de la Habana, por atentado a agente de la autoridad y lesiones leves, pues según la sentencia el 19 de octubre de 1935, en el pueblo de San Felipe, se organizó una manifestación para protestar contra un médico, porque acusaba de curandero a un sujeto muy querido en el pueblo; al acudir el soldado de la Guardia Rural, José Pérez Llanes a disolver los grupos fué atacado por el procesado Rosendo Acosta, que le causó contusiones y escoriaciones, sin más consecuencia.

Se le impuso la pena de un año y un día de prisión.

### CABLES RECIBIDOS DE ESPAÑA

Han sido recibidos en el día de ayer, cablegramas de los siguientes puntos de España:

Santander, Bilbao, Avilés, Málaga, Gijón, Barcelona, Vigo, San Vicente de la Barquera, Llanes, Colunga, Gibraltar, Santoña, Ribadesella, Cangas de Onís, Villaviciosa, Nava y Pravia.

### UN LESIONADO

Al sufrir una caída, se produjo ayer lesiones de carácter leve Roberto González, menor de edad y vecino del Reparto Los Pinos.

## Preso un individuo que era reclamado en causa por robo

### Usa numerosos nombres para burlar a la Policía. Dos de sus compañeros, condenados

Enrique Torres Marín, sujeto que es conocido por numerosos nombres más y por diversos alias, fué capturado por la Secreta, ayer, por reclamarlo la Audiencia de Camagüey

Enrique Torres Marín, o Enrique Gómez Marín o Guzmán, o Enrique Gómez Maltuna, Enrique Gómez Marill, Pedro Gómez Avila, Alfredo Altamira, Antonio Romero Díaz o Andrés López, pues por todos esos nombres es conocido (a) «Quijá», «Chicho» o «Pan de Flauta», fué arrestado ayer por el Subinspector Gumersindo Galguera y el detective José Castillo, de la Policía Secreta, por cuanto está reclamado por la Audiencia de Camagüey, desde el año 1934, por robo y tenencia de instrumentos dedicados al robo.

Galguera y Castillo, comisionados por el comandante Menéndez, Jefe de la Secreta, han podido determinar que Torres Marín es audaz delincuente y que es el mismo que cometió el delito de que se le acusa, en unión de José Pérez Vega (a) El Isleño, y de Armando Varona, los cuales extinguen condena ya en el Presidio Modelo. Y en el informe rendido a su citado Jefe, afirman que el repetido Torres Marín ha sido presidiario y usa todos esos nombres y alias, con los cuales ha podido evadir la acción de la Justicia hasta ahora. Será llevado a Camagüey, a disposición de la Audiencia de esa provincia, debidamente custodiado por una pareja del Ejército.

**Un prófugo de 1933 también detenido**

El Subinspector Abelardo Rico, con los detectives Amado Martín y Celestino Alfonso, detuvieron a Nicolás Batista Fuentes, reclamado por la Audiencia de Oriente desde 1933, por delito de lesiones graves, en cuyo proceso fué condenado a tres años y un día de prisión, estando en rebeldía. Rico pudo comprobar que Batista Fuentes se había refugiado en la Habana, con el nombre de José García Díaz.

**Acusado de desacato**

El subinspector de la Policía Secreta, Raimundo Aragón, con el también subinspector Gumersindo Galguera y los detectives Ramos y Castillo, pertenecientes todos al grupo de persecución de la delincuencia, del que el primero es jefe, arrestó ayer, tras investigaciones minuciosas practicadas por todos esos agentes de la autoridad, a Juan Crespo Bauxauli, reclamado por desacato, ya que está acusado de faltar al respeto a un Magistrado de la Audiencia de la Habana. Fué recluído en el vivac, a disposición del Tribunal de Urgencia, que señalará el juicio en su oportunidad.

**Otra máquina de escribir estafada**

Pablo Miyares, de Independencia 18, en el Cotorro, denunció ayer ante el subinspector Aragón, que Ramón Díaz Tejera le estafó una máquina de escribir, siendo identificado Díaz Tejera por el denunciante. El acusado está en el vivac, ya que se le siguen numerosas causas por ese mismo delito de estafa de máquinas de escribir.

### ASOCIACION DE LA PRENSA DE CUBA
### JUNTA DIRECTIVA
### CITACION

De orden del Sr. Presidente p.s.r. tengo el honor de citar a los miembros de la Junta Directiva de esta Asociación, para la sesión ordinaria que se celebrará el próximo lunes, día 24 de los corrientes, a las 5 p.m., en el local social, Ave. de la República número 114, bajos.

Habana, agosto 20 de 1936.

*José Ramón Gutiérrez,*
Secretario.

## Se reorganiza el laboratorio que hay en Emergencias

### Parece que los especialistas se quejaron de la calidad de los análisis allí realizados

El Jefe de los Servicios Sanitarios del Municipio ha empezado la obra de reorganizar el laboratorio del Hospital de Emergencias, que controlaba en estos momentos el doctor Recio.

A causa de esa labor se dice que las relaciones entre ambos señores han dejado de ser cordiales.

Ultimamente se habían quejado varios especialistas de que los análisis, los de sangre en particular, distaban mucho de ser como ellos deseaban.

**Homenaje al doctor Suárez Fernández**

Un homenaje de simpatías se organiza en honor del doctor Luis Suárez Fernández, con motivo de celebrar su onomástico el 25.

Consistirá en una comida.

Asistirán al acto personalidades de la política, del cuerpo médico y compañeros del Habana Yacht Club, donde el doctor Suárez goza de general estimación.

**Mejorada la comida**

Ha sido mejorada la comida del Hospital Municipal desde que se halla actuando interinamente en ese servicio el señor Rogelio Navarro, que es en propiedad Jefe de Almacén del Hospital de Infancia.

### LE CORTO LA LUZ

A la Policía denunció Zoilo Herrera Villaur, vecino de Figueroa 9, que el propietario de la casa en que reside le cortó el servicio del alumbrado, con motivo de adeudarle diez meses de alquiler.

## Resultó lesionada una joven en un choque de autos

### Sufrió la muchacha heridas de gravedad en el rostro.— Ocurrió en Marina y 23

En el centro de socorro del Vedado fué asistida anoche de lesiones en el rostro de carácter grave, la joven Rosa María Sánchez, vecina del hotel «Bélgica».

Declaró que en ocasión de viajar en el auto 13436, que conducía Avelino Gómez Fernández, vecino de Príncipe 9, por la esquina de Marina y 27, chocó el vehículo con otro, cuyo chofer se dió a la fuga, ignorando el número del mismo y las generales del chofer que lo manejaba.

**Lesionado en su domicilio**

José de la Cruz Ravelo, vecino de la Carretera de Managua, al caerse en su domicilio se produjo la fractura de la clavícula derecha, siendo su estado de carácter grave.

**Se cayó de la loma**

Al caerse de la loma que está situada en Lawton y Vista Alegre, se produjo ayer lesiones de carácter grave, Domingo Piñero González, de 68 años de edad y vecino de Santa Cruz del Sur.

## DISPONEN LA EXPULSION DE ALGUNOS EXTRANJEROS QUE YA HAN CUMPLIDO CONDENAS

### El líder español Manuel Porto Peña fué amnistiado por la jurisdicción militar.— Han sido canceladas autorizaciones a varias compañías para prestar fianzas en moneda oficial

A virtud de haberle sido aplicada la amnistía al obrero español Manuel Porto Peña, que había sido condenado por tribunal militar del Quinto Distrito, Regimiento «Martí» Provincia de la Habana, por delito político-social, la Secretaría de Gobernación dispuso ayer sobreseimiento en el expediente que se le seguía para ser expulsado por extranjero indeseable, ordenando su inmediata libertad.

Por otra parte, el Secretario de Gobernación recogió la firma del Presidente de la República en los decretos que disponen la expulsión, por extranjeros indeseables de Manuel Chong, conocido por Manuel Chiquitico; Francisco Chong, Juan Cou o Kao o Antonio Ko o Caues; Luis Yi, José Alí o José Chang, Emilio Wong Ki y Andrés Chang, todos asiáticos, que extinguen condena por infracción de la ley de drogas, debiendo llevarse a cabo la expulsión cuando hayan cumplido la pena impuesta.

Y el Alcalde de Sancti Spíritus informó a Gobernación que fué libertado Vicente Lladró Cardoso, por haber sido amnistiado.

**CANCELADAS LAS AUTORIZACIONES**

Gobernación circuló ayer a los Gobernadores y Alcaldes de Cárceles de la República, la cancelación de las autorizaciones de las compañías La Nacional, La Cubana y La Cooperativa, que se dedican a fianzas.

**DESIGNACIONES EN EL REGISTRO DE EXTRANJEROS**

El jefe del Negociado de Registro de Extranjeros, señor Menéndez de San Pedro, informó ayer a los Alcaldes de Nuevitas, Remedios, Artemisa y Carlos Rojas, las designaciones de los señores Fabio Castro, Fabio Cuesta, Nicolás Amor y Manuel Hernández, de delegados auxiliares del Negociado en esos Términos. También a los Gobernadores de Matanzas y Pinar del Río les informó sobre los nombramientos de Alfredo Conforte y Roberto Méndez, para delegados en esas provincias.

Y por resolución del Secretario, fué destinado, en comisión de servicio, en el Negociado de Licencia de Armas, el señor Emilio Campanería, jefe de quinta clase.

**LA FEDERACION NACIONAL DE JUBILADOS**

El señor Matías Rodríguez Arango, delegado de la Federación Nacional de Jubilados de las Oficinas Públicas, estuvo ayer en Gobernación, no pudiendo ver al Secretario, señor Peláez, como era su deseo, por encontrarse ausente dicho funcionario.

Interesa la Federación, según nos manifestó el señor Rodríguez Arango, que los Alcaldes aporten al retiro civil las sumas que les corresponden sin esperar a la aprobación del presupuesto municipal, estimando que puede obtenerse ese adelanto con la cooperación del Secretario, dada la situación precaria porque atraviesan los jubilados.

**CUESTIONES MUNICIPALES**

Una comisión de concejales habaneros acudió a Gobernación, ayer, para solicitar del Sr. Peláez su apoyo a la ley, aprobada en la Cámara de Representantes, que aumenta sus sueldos. Tampoco pudieron los comisionados ver al señor Peláez, por estar ausente.

Y el Presidente de la Cámara de Comercio de Marianao, señor Francisco García, con una comisión de esa corporación, interesa del Secretario el veto del acuerdo del Ayuntamiento de ese Término, por el que se aumentó la tarifa de libre regulación.

**NOTICIAS DIVERSAS**

El Jefe de la Policía Nacional en Guanabacoa, informó que Silverio Ludeña, de San José 4, en esa villa, fué mordido por un perro-policía, propiedad del ciudadano Constantes, residente en Angeles 13, en la mismo población.

El del puesto militar de Los Palacios, que ha quedado solucionado el conflicto planteado entre patronos y obreros del tabaco, tras la asamblea que tuvo efecto en el edificio del Ayuntamiento de esa villa, a la que concurrió el delegado de la Secretaría del Trabajo, señor Jorge Suárez.

El de Bayamo, que fué agredida a tiros Aurora Cruz, resultando gravemente herida, suicidándose el autor, que era cabo del Ejército.

Y el de Holguín, que fué pasto de las llamas el automóvil propiedad de Arminio Castaño, residente en Maceo 11, considerando el perjudicado que el fuego fué intencional, sospechando de los vecinos colindantes, como lo sautores.

## Muchos anarquistas que perpetraron desmanes en Barcelona, perecieron a manos de las fuerzas de las milicias

### Relato de un viajero que vivió en la Ciudad Condal las horas trágicas de la revolución. La Guardia Civil sostuvo combate dos días con los guardias de asalto y las milicias

SANTIAGO DE CUBA, Agosto 20. DIARIO. Habana.—El primer viajero que llega a esta ciudad procedente de España y que nos ha dado, por tanto, una información directa y vívida de los sangrientos sucesos que agitan hoy a la nación progenitora, es el señor José Roca Gallard, quien reside desde hace muchos años aquí y está casado con una hija del estimado comerciante señor José Notó.

Desde hacía tiempo, pensaba el joven aludido, hacer un viaje a Barcelona, donde viven su madre y demás familiares. Salió de la Habana en el vapor «Magallanes» el día 11 de junio y llegó a la Ciudad Condal el 29 del propio mes.

Enterados de su llegada, solicitamos en nombre de «Avance» y de DIARIO DE LA MARINA una entrevista, a la que accedió con mucho gusto, describiéndonos lo que vió en Barcelona y su viaje de retorno a Cuba, que efectuó en ocho días, utilizando el tren, el vapor, el aeroplano y el ómnibus.

**La lucha en Barcelona**

A mi llegada a Barcelona, nos dice el joven Roca, la vida era normal. Naide hacía presumir el 29 de junio que el día 18 del mes siguiente iba a estallar la revolución y a causar tantos estragos en aquella población y en el resto de España.

Una parte considerable de la guarnición se pronunció, poniéndose bajo el mando del general Goded. En el acto la guardia civil, la guardia de asalto, los milicianos y los izquierdistas salieron al encuentro de los insurreccionados, trabándose en las calles y parques verdaderos combates.

En donde quiera se improvisaron barricadas y parapetos. Durante dos días no se interrumpió la lucha. Por ambas partes se peleaba con la misma tenacidad. Las fuerzas afectas, sin embargo, llevaron la mejor parte, apoderándose del general Goded y de otros altos jefes, normalizándose la situación.

La vida comercial recobró sus fueros acto seguido.

**Anarquistas castigados**

Cuando salí de Barcelona, siguió diciendo, el gobierno mantenía la tranquilidad. Los milicianos prestaban servicios. Esa calma hizo que el gobierno no movilizara parte de los milicianos y de los guardias civiles para los lugares ocupados por las fuerzas insurgentes.

Interrumpí al señor Roca para preguntarle por la actitud de los anarquistas de Barcelona, contestándome que éstos fueron dominados y controlados por el gobierno y que muchos de ellos murieron a manos de los milicianos a causa de sus desmanes.

El gobierno mantiene una severa censura en Barcelona, hasta el punto de que sólo se permite dar noticias favorables para las tropas adictas. Pero los fascistas catalanes, por radio, se enteran de todo lo que sucede en el resto de España. Es la estación sevillana la que se encarga de esta labor.

**Iglesias quemadas**

Antes de salir de Barcelona, siguió diciendo, tuve noticias de que Zaragoza, Sevilla, Oviedo, Mallorca y Marruecos estaban en manos de los insurgentes.

Menos las iglesias Pompeya y la atedCral, todas las demás fueron quemadas por los izquierdistas, entre ellas, la famosa de La Sagrada Familia, quemada en parte. Muchos de los sacerdotes fueron muertos por los leales.

Los milicianos alegan que dieron candela a las iglesias porque desde ellas se els había hecho fuego.

**Facilidades para viajes**

Me dijo que el día seis de agosto se propuso salir de la Ciudad Condal con rumbo a Cuba, encontrando las mayores facilidades en las autoridades después de enseñar el pasaporte, que fué visado por el Cónsul americano en Burdeos, el certificado de residencia de Cuba y el carnet de socio de la Cámara de Comercio de la Habana.

De Barcelona se dirigió por tren a Port Bou; de allí a Cervera; el tren en donde iba fué ametrallado por los fascistas desde un bosque; la guardia civil repelió la agresión. Esto ocurrió antes de llegar a Sabadell.

Llegó a Burdeos con los pasaportes y salvoconductos que le facilitó el gobierno.

**Mitin francés**

Roca me dice que al llegar a París presenció un mitin en el que tomaron parte quinientas mil personas del Frente Popular francés, teniendo necesidad el gobierno de lanzar a la calle toda la tropa disponible para mantener el orden.

El miércoles doce embarcó en el Havre, en el vapor «Normandie», que lo llevó a Nueva York, desde donde fué en avión a la Habana y de allí vino a Santiago.

Encontró en Barcelona a otras personas que esperan la oportunidad de regresar. Entre ellas se encuentran Miguel Llivina, Guillermo García y José Nufiola, éste ya se encuentra en arís.

Los pases y salvoconductos, escritos en catalán, dicen, traducidos al español: «Orden de circulación. Este comité de las milicias antifascistas de Cataluña autoriza al ciudadano José Roca Gadard, residente en Cuba, para circular por todo el territorio de Cataluña de día, de noche y armado. «Las milicias prestarán en todos los momentos la ayuda que el interesado requiera. Barcelona, 27 de Julio de 1936.» «Se autoriza al compañero José Roca Gallard para que pueda circular libremente hasta la frontera. El comité central de milicianos antifascistas de Cataluña. Barcelona, 30 de julio de 1936.» El pasaporte del joven Roca tiene un cuño que dice: «El Comité Central de Milicianos Antifascistas de Cataluña.»—Alberto GARCIA, corresponsal.

## Querían obligar a un agónico a que hiciera testamento

### Varios parientes llevaron el documento a su lecho de enfermo. Denuncia el hecho

Victoriano Cabrera Hernández, mayor de edad y vecino de San Agustín número 20, en Arroyo Apolo, presentó una querella en el Juzgado de Instrucción de la Segunda, contra personas que estima sean parientes, por un supuesto delito que tratan de cometer en la legalización de un testamento.

Dice el querellante que con fecha 10. de junio del año actual falleció, en su domicilio de Jesús del Monte, 354, su hermano Dámaso, quien no pudo testar a favor de nadie.

Antes del fallecimiento de Dámaso, sus sobrinos, auxiliados por el Notario doctor Ramón M. Ruiz, confeccionaron un testamento el que trataron de que aquél firmara, sin conseguirlo debido a su estado de gravedad. Días después dejó de existir el paciente y ahora dichas personas están promoviendo ciertas diligencias en el Juzgado Municipal del Centro, al parecer con el propósito de legalizar el testamento.

**Se fracturó un pie**

Serafín García Pérez, de 15 años de edad, vecino de Esperanza, 121, fué asistido de la fractura del pie izquierdo, que se produjo al caerse del muro del Malecón, frente a la calle de Galiano.

**Aburrida de la vida**

En el Primer Centro de Socorro fué asistida de síntomas graves de intoxicación Dulce Rodríguez Fernández, de 2 2años y vecina de Prado número 13. Manifestó a la Policía que con motivo de estar aburrida, ingirió varias pastillas de permanganato.

M.E.C.D. 2016

# PIDEN LOS ROTARIOS QUE POR UNA LEY SE RESUELVA EL PROBLEMA DE LA VIVIENDA DEL CAMPESINO

## Se sugiere que cada sindicato obrero designe un delegado con el fin de que no se malogren las Bolsas del Trabajo

Estima la «Unión de Empleados de Cafés de la Habana» que las reglas para el funcionamiento de esos organismos, son poco adecuados. Cree que no deben copiarse las marcas digitales

El Comité Ejecutivo de la Unión de Empleados de Cafés de la Habana, tratando sobre la reglamentación de las Bolsas de Trabajo Municipales, acordó dar a la publicidad la siguiente declaración:

«La Unión de Empleados de Cafés de la Habana comprende la necesidad que tiene el Gobierno de establecer las Bolsas de Trabajo para la obtención de los datos necesarios para formar las estadísticas oficiales que le permitan legislar adecuadamente en beneficio del obrero y sobre todo atender el problema de la desocupación, pero su reglamentación es defectuosa ya que estimamos que los sindicatos y organizaciones obreras deben tener participación en la dirección de las mismas, puesto que nadie mejor que los sindicatos, conoce el problema de los desocupados en cada sector. La intervención de un delegado por cada sindicato, permitiría a las Bolsas de Trabajo cumplir eficazmente su función social, a la vez que impediría las especulaciones de los políticos profesionales que de otra forma tratarán de agenciarse prosélitos mediante el ofrecimiento de conseguir empleo para sus adictos.

Por otra parte, toda vez que el obrero, al inscribirse, firma una declaración jurada, se hace de todo punto innecesario tomarle las huellas digitales así como su retrato y la contestación de todo un cuestionario que no tiene la menor relación con los fines para los cuales han sido creadas las Bolsas de Trabajo. Además, actualmente se obliga al obrero a firmar uno de los modelos impresos, en blanco, es decir, sin llenar los espacios antedichos, lo cual es absurdo y completamente ilegal y contra lo cual protestamos enérgicamente.

El buen desarrollo y funcionamiento de las Bolsas de Trabajo, está íntimamente ligado a la concertación de Convenios Colectivos de Trabajo entre los patronos y obreros o sindicatos que los representen, por lo cual estimamos que deben de abolirse todas las trabas que impiden o retardan la concertación y que la Secretaría del Trabajo, está en la obligación de facilitar tal cosa.

La Unión de Empleados de Cafés de la Habana, concurrirá a la Convención de Patronos y Obreros que se celebrará de acuerdo con lo que se señala en la reglamentación de las Bolsas de Trabajo y mantendrá allí estos puntos de vista que estima beneficiosos para el Gobierno y para la clase obrera en general.

Por el Comité Ejecutivo:
**O. Vela, Secretario General.»**

## Metros contadores para parquear los autos en Alabama

El chofer debe pagar cinco centavos para estacionarse en cualquier zona comercial

El señor Andrés Jiménez, Cónsul de Cuba en Mobila, Alabama, ha remitido a la Secretaría de Estado un extenso e interesante informe sobre el intento de establecer el uso de metros contadores para parquear los automóviles en aquella ciudad.

Con el fin de resolver el problema de la congestión del tráfico de automóviles, y especialmente el creado por la costumbre de parquear o dejar los carros horas y horas en las calles, sobre todo en el distrito comercial de la ciudad, la Comisión gubernativa del Ayuntamiento, está tratando de cambiar el sistema establecido en la materia, el cual se rige por una Ordenanza Municipal que sólo permite la permanencia de un automóvil parqueado en la zona comercial por una hora durante las comprendidas entre las 7 de la mañana y seis de la tarde, en los días laborables, con excepción del sábado en que se extiende hasta las nueve de la noche, multando en dos pesos a los infractores de esta disposición.

Insuficiente la policía para vigilar por el estricto cumplimiento de esta Ordenanza, ya que, como es natural, el público para evitar la multa, cambia los automóviles de sitio situándolos en otra cuadra antes de que pasen los sesenta minutos, resulta que a determinadas horas del día es casi imposible en el distrito comercial, encontrar un hueco en que poder dejar un automóvil para efectuar cualquier diligencia.

En evitación de estos inconvenientes y de otros que el Cónsul Jiménez anota en su informe, los comisionados de la ciudad han creído conveniente la instalación de unos metros contadores en la zona comercial, en cuyos metros el «driver» que desee parquear su automóvil en la zona comercial debe depositar un nikel (cinco centavos) en el metro que movido por un mecanismo de relojería marca exactamente por medio de unas señales rojas, que los sesenta minutos han transcurrido, por lo que el automóvil debe vacar el sitio o depositar otro nikel en el aparato, si quiere permanecer más tiempo en el mismo lugar, sin incurrir en penalidad alguna y así la misión de la policía queda reducida a vigilar los metros que tienen a su lado algún automóvil parqueado, señalan que tiene derecho o no en el sitio.

De acuerdo con el Ayuntamiento, la Compañía propietaria de los aparatos ha instalado seiscientos noventa de los mismos, como un ensayo por noventa días, para ver si da resultado y se adoptan definitivamente.

La instalación se ha hecho por cuenta de la Compañía, y en el caso de que los tales metros tengan aceptación, el Ayuntamiento los comprará a un costo de cincuenta pesos cada uno de los instalados, con la condición de percibir durante el período de prueba, el cincuenta por ciento de lo que recauden, cuyas sumas serán abonadas en el precio de venta en caso de efectuarse la operación, con lo cual el Ayuntamiento no ha tenido que hacer desembolso alguno por la instalación de los metros. Muy contradictoria shan sido las opiniones expuestas a este respecto en la prensa local sobre la instalación de esos aparatos, pues mientras unos dicen que ya el sistema está funcionando con éxito en distintas ciudades de la Unión, acreditándolo por cientos de cartas de entidades y personalidades de las poblaciones donde han sido instalados; otros son opuestos exponiendo quejas contra el sistema que dicen afean el ornato de las calles con el sinnúmero de metros en las aceras, y porque además ello resulta un nuevo y costoso impuesto sobre el automóvil que ya está recargado de contribuciones.

Otros muy interesantes particulares sobre el uso de estos metros contadores contiene el informe del señor Cónsul de Cuba en Mobila, del cual se dará cuenta a la Secretaría de Gobernación para los efectos correspondientes.

## LESIONADO GRAVE UN PASAJERO AL CHOCAR EL AUTO CONTRA UNA CASA

Esta madrugada fué conducido al Primer Centro de Socorro el señor Augusto Francés Merino, de 25 años de edad, cajero de la casa Nicolás Merino y vecino de Esperanza número 5. Fué asistido de la fractura de los huesos de la nariz.

El señor Francés declaró que viajaba en el automóvil 25148, que manejaba Manuel Núñez García, vecino de Suárez 84. Al llegar el vehículo a Bernaza y Muralla, se interpuso un peatón, por lo que el chauffeur dió un corte, yéndose contra una casa comercial, derribando una de las puertas.

Con motivo del choque, Francés, que iba sentado en la parte posterior de la máquina, fué lanzado contra el espaldar del asiento del chauffeur, ocasionándose las lesiones.

## DEL PACIFICO AL MEDITERRANEO

NOS rehusamos terminantemente formular un juicio sobre el probable desenlace de la guerra civil española. Sólo queremos renovar aquí, pública y sinceramente, nuestro hondo pesar por la mucha sangre que se está derramando en las peñas y en los llanos de la generosa y valiente Iberia.

Si nos interesamos, pues, en el desarrollo de los crispantes acontecimiento que tienen por teatro al Mediterráneo Occidental y los seguimos muy de cerca, es única y exclusivamente porque hay significativos síntomas de que España está destinada a soldar, de una vez, la formación de opuestos bloques de potencias.

La enconada lucha entre Madrid y Burgos obligará a todas las demás naciones a definirse, sustrayéndonos a la pesadilla histórica en la que hemos gastado los últimos veinte años

Los que sueñan con el reparto de las tierras y del capital, estimando que una era de verdadera justicia social está al nacer, miran a Rusia y Francia como a dos formidables eslabones de una cadena que, dentro de poco, deberá reducir a la obediencia a cuantos, en su concepto, se opongan al triunfo de la misma.

Quizás estén en lo cierto; aunque la historia política de la república gala nos demuestra que es una empresa sumamente arriesgada la de interpretar las reacciones que los acontecimientos exteriores causan en las masas francesas.

Frente a un hipotético bloque hispano-franco-ruso, que desde hace ya varios meses viene perfilándose, en el horizonte internacional, una agrupación de potencias susceptibles de modificar radicalmente los destinos del mundo.

En el pasado mes de Enero, cuando el conflicto italo-etiópico era todavía objeto de las más ridículas especulaciones, la prensa internacional recogió los insistentes rumores de que Berlín y Tokío habían hecho un pacto militar secreto. El asunto, sin embargo, no pasó de la concisa información cablegráfica y, a los pocos días, la cortina del olvido cayó sobre él.

Ahora bien, tenemos fundadas razones para creer que no se trataba de una «bola» lanzada con el propósito de constatar su efecto sobre las «almas timoratas». No cabe ninguna duda de que, pese a las rotundas negativas de las dos Cancillerías interesadas, el fanatismo hitleriano y el misticismo nipón han encontrado su «punto de contacto» en el imperativo histórico de expansionarse a costa de Rusia. Moscú siente el peligro y trata de aplazarlo y captarse así las simpatías de los dirigentes de Tokío, aparentando renuncia a toda intriga en China.

Acto seguido, hallamos una Polonia que, por mucho que hagan el Gobierno de León Blum y el General Gamelin, no da muestras de querer apartarse de la «política de cordialidad» con Alemania, que el Coronel Beck ha venido practicando en los últimos tres años. Acostumbrada a considerarla como una «hija de sus entrañas», Francia se acercó siempre más a Rusia hasta que, con su famoso pacto con ésta, lanzó definitivamente a Varsovia en brazos de Berlín.

Los llamados «Acuerdos de Roma» y la reciente «declaración de amistad» austro-alemana cierran, con Italia, toda una cadena de países que experimentaron ya las delicias del comunismo, constituyendo una formidable barrera contra el avance del caos rojo y en defensa de la Civilización Occidental.

No son pocos los que, al observar la actitud de Inglaterra en relación con la guerra civil española, no pueden ocultar sorpresa y hasta rencor. Nosotros, en verdad, no nos sorprendemos. Las Memorias de Paleologue y Sir Buchanan, respectivamente Embajadores de Francia y Gran Bretaña en Moscú cuando la revolución de 1917, consignan de una manera irrefutable que el Gabinete inglés, presidido por aquel entonces por Lloyd George, tuvo un papel decisivo en el triunfo del «golpe bolchevique» de Octubre del mismo año.

Quisiéramos equivocarnos, pero todo nos indica que Londres se inclina más bien hacia el Gobierno de Azaña. No hay, en esto, simpatía ideológica, como en el caso del Frente Popular francés. Trátase, única y exclusivamente, de conveniencia. Albión no puede permitir que otras potencias se establezcan en Ceuta y en las Baleares, so pena de perder el control del estrecho de Gibraltar. Frente a esta encrucijada, es posible que prefiriera que el marxismo se posesionara definitivamente de la Península Ibera.

Pero, puede que los próximos acontecimientos echen a perder todos sus cálculos, como cuando el reciente duelo con Italia.

La civilización occidental conserva una vitalidad prodigiosa, y hay todavía millones de hombres resueltos a defenderla con todos los medios...

**Paolo NICOLAI.**

El señor Federico de Córdova, el doctor Henry Heine, Mrs. Walter Mitchell, doctor William Wachs y nuestro compañero José Caminero, que los atendió.

## Tres de los mandatarios de la Liga Estudiantil Panamericana nos hablan de la obra cultural de su asociación

Esa organización tiene como único objetivo intensificar el estudio del castellano y hacer que en los Estados Unidos conozcan ampliamente la civilización hispanoamericana

En la noche de ayer, hemos tenido el placer de recibir la agradable visita del doctor Henry Hein, presidente del Consejo Consultivo de la Liga Estudiantil Pan Americana, Director de la James Munroe High School, que es también subdirector del City College, de la ciudad de New York, y alto funcionario del Departamento de Educación del Estado de New York, y del señor William Wachs profesor y abogado, Director del Ejecutivo de la Liga Estudiantil Pan Americana, que han venido a la Habana, en misión cultural.

Acompañaba a los visitantes la distinguida dama americana Mrs Walter Mitchell, que también desempeña un elevado cargo en la antes mencionada Liga Estudiantil Pan Americana, y el señor Federico de Córdova, Jr., que los atiende durante su estancia en La Habana.

Nos dijo el doctor Hein que la Liga Estudiantil Pan Americana, organización de puro carácter cultural, había sido fundada hace seis años, y está integrada por estudiantes de las escuelas superiores y dirigida y patrocinada por profesores de español e hispanófilos norteamericanos.

Su sede está en la ciudad de New York y en las cuarenta y dos escuelas superiores de esa ciudad existen clubs Pan Americanos.

La Liga tiene ramificaciones en Texas, Florida y California y cuenta con unos diez mil afiliados.

En el Ecuador también ha logrado establecer clubs Pan Americanos, los cuales, como los de Norteamérica tienden a vincular a los estudiantes del Norte con los del Sur a través de la cultura.

El propósito de los doctores Hein y Wachs, así como el de los demás profesores, entre los cuales se encuentra Mr. Joshua Hochstein, uno de los fundadores de la Liga, es intensificar el estudio del idioma castellano en las escuelas superiores de los Estados Unidos e interesar a los estudiantes americanos en el estudio de la civilización hipanoamericana. Pretenden, además, hacer que se den cursos especializados de Historia hispanoamericana del mismo modo que se dan cursos de historia europea.

Hasta hace seis años, los estudiantes norteamericanos desconocían lo que había y pasaba al sur de Río Grande. Hoy, merced a los esfuerzos de la Liga Estudiantil Pan Americana, están conociendo el arte, la historia, la literatura y los problemas que afectan y preocupan a la América hispana.

Frecuentemente, los intelectuales que visitan la ciudad de New York, son invitados a pronunciar conferencias en los diversos clubs Pan Americanos de la ciudad, donde se proyectan películas y tiene efecto conciertos musicales. Los temas son siempre acerca de hispano-américa. No tiene carácter político alguno la Liga y solamente una finalidad cultural.

Deseamos una grata estancia en La Habana, a los pedagogos que nos visitan.

## De acuerdo con la ley que sustituye el decreto núm. 750, el Centro de la Propiedad empezó a tramitar demandas

Para el cumplimiento de las medidas que impone esa ley, se conceden sesenta días a partir del 17 de agosto.—Hasta que transcurra dicho plazo, se puede demandar libremente

**Del Centro de la Propiedad Urbana de la Habana**

En la Gaceta Extraordinaria número 297, de fecha 17 de agosto, repartida ayer día 20, se publica la ley que sustituye al Decreto-ley 750.

Solamente faltaba la publicación en la Gaceta para que la nueva Ley entrara en vigor y los propietarios estuviesen nuevamente en disposición de utilizar la acción de desahucio sin tener que cumplir absolutamente ninguna de las drásticas medidas que exigía el Decreto-ley derogado.

El Centro de la Propiedad Urbana de la Habana desde ayer, jueves empezó a dar curso a las demandas que tenía pendientes para ser presentadas.

Para el cumplimiento de las medidas que impone la ley aprobada por el Congreso en sustitución del Decreto 750, se conceden sesenta días, a partir del 17 de agosto, que es la fecha de su publicación en la «Gaceta Oficial», y por tanto, hasta que transcurran esos sesenta días no tienen los contribuyentes que acogerse a las nuevas disposiciones, pudiendo ejercitar todos sus derechos libremente en la mismaforma que lo venían haciendo antes de promulgarse el Decreto 750.

**Plazo para declarar las fincas no amillaradas y las plumas de agua**

En la ley publicada en la Gaceta extraordinaria número 297, se concede un plazo que vencerá el 31 de agosto de este año, a las 12 del día, para que todo el que deba contribuir al Municipio por concepto de Impuesto Territorial, plumas de agua, industria, comercio, o por cualquier otro motivo y que por cualquiera razón no haya hecho la declaración que ordenan las disposiciones legales vigentes, y no conste inscripto en el Registro de Contribuyentes, se inscriba y hagan las declaraciones pertinentes a fin de estar dentro de la ley.

Los que tal cosa hicieren dentro de este plazo, que terminará, como queda dicho, el día 31 de agosto, quedarán libres de toda responsabilidad, penalidad o recargo por este concepto.

**La Federación Nacional de la Propiedad dictaminará sobre la nueva ley**

En la última reunión del Consejo de Gobierno de la Federación Nacional de la Propiedad se nombró una comisión para que estudiase la Ley que al derogar el Decret 750, modifica algunos preceptos de las leyes Orgánica de los Municipios y de Impuestos Municipales, y crea procedimientos para las declaraciones de rentas, tanto en los arriendos existentes como en los que se hagan en lo sucesivo.

Esa comisión esperaba a que la Ley apareciese en la «Gaceta Oficial», para conocer su texto e informar a la Federación por un dictamen en el cual se analice punto por punto su articulado para determinar lo que pueda haber de inaceptable en la misma.

La comisión, compuesta en su mayoría de abogados, está ya laborando a fin de dictaminar muy en breve.

**Bartolomé S. Padilla,**
Secretario, p. s. r.

## EL «CEU» SE DIRIGE AL CONGRESO RESPECTO A LA LEY DE ENSEÑANZA

Firmada por los miembros del Comité Estudiantil Universitario, señores José F. Botet, Ladislao G. Carvajal, Manuel Lozano Pino, Manuel Aranda, Augusto V. Miranda y José A. Bustamante, hemos recibido una nota en la que dicho Comité significa que faltando escasamente mes y medio para la fecha señalada en los diversos proyectos de la Ley Docente para la apertura de los cursos, todavía en el Congreso de la República no se ha comenzado a discutir el dictamen de la Comisión Cameral.

El Comité Estudiantil Universitario agrega que quiere señalar las dificultades evidentes que se crea con ello al funcionamiento normal de las actividades académicas. «Tal como se la ha estado difiriendo—sigue diciendo la nota—no podrán ser abiertos los cursos en las Escuelas Secundarias que necesitan una organización disciplinada a la que le imprimieron las leyes de la Provisionalidad. Tampoco la Universidad podrá reestructurarse antes del 1o. de octubre, con la consiguiente pérdida para sus alumnos».

Y termina su nota el Comité, significando: «El C. E. U. no quiere hacer anticipaciones sobre el contenido de la Ley. Espera que nuestro Congreso no defraudará a cuarenta mil estudiantes, ansiosos de reanudar sus estudios mediante el previo cumplimiento de unas peticiones razonables y dignamente mantenidas. Pero la simple dilación congresional es un perjuicio que afecta a toda la juventud de Cuba. Esta responsabilidad no puede corresponderle más que a los señores congresistas, que tal vez no han reflexionado sobre el corto tiempo de que se dispone para poner de nuevo en marcha la docencia.

«Tanto la ley Docente como la Amnistía supletoria—que indicará si van a ser libertados o no los estudiantes como sus compañeros lo demandan—han de ser resueltas con urgencia. Es un deber que el C. E. U. a nombre del estudiantado cubano recuerda al Congreso y que éste, seguramente, no podrá dejar de cumplir».

### MENOR INTOXICADO

Al ingerir luz brillante en su domicilio, se produjo una grave intoxicación Juana Acosta García, de 10 años de edad y vecina de 10 de Octubre, letra B.

**La situación de un hermano del compañero Bernal**

Nuestro compañero en la información de la Secretaría de Estado, señor Bernal, nos manifestó ayer que, con la entrada de las fuerzas del general Franco en Cartagena, habrá quedado en libertad un hermano suyo que ostentaba el cargo de segundo comandante del acorazado «Jaime I».

Dicho marido señor Bernal, fué de los que se incorporó a los rebeldes conjuntamente con la oficialidad del «Jaime I», y al ser hechos prisioneros fueron trasladados a las prisiones militares de Cartagena.

## *Antonio Polo*

Hoy, a las nueve de la mañana, recibirán sepultura en la Necrópolis de Colón, los restos mortales de Antonio Polo.

Atacado de una grave enfermedad que minaba su existencia, venía luchando desde hace mucho tiempo entre la vida y la muerte, con aquel su espíritu juvenil, entero, animoso, que parecía indomable. Pero vano el esfuerzo, inútil el recurso de la ciencia.

Vencido en la contienda, abandonó a los suyos, que hoy lo lloran sin consuelo, conservando hasta sus últimos instantes la generosidad de un corazón que jamás supo de odios ni de rencores.

Antonio Polo no necesita ser presentado a la sociedad habanera para que le recuerde como uno de los periodistas más populares. Destacado como repórter en el Palacio Presidencial, en ese cargo sólo afectos cultivó, por sus bondades y su comportamiento servicial.

No hay político en Cuba que haya pasado por los salones palatinos que no le deba a Polo una palabra cordial y atenta.

Padre amantísimo, buen esposo y amigo ejemplar, fué sinceramente estimado por cuantos cultivaron su trato amable. De amena conversación, sus charlas interesaban por las anécdotas y el humorismo de que estaban impregnadas. De proponérselo, hubiera escrito un sabroso libro de historia sobre los hechos políticos más sobresalientes de nuestro país.

Atraía por su porte agradable, por una corriente de simpatía que emanaba de toda su persona, por el gesto de noble y gentil acogimiento que ofrecía a los que se le acercaban.

Redactó en un tiempo las notas políticas del DIARIO DE LA MARINA, y desde hace años reportaba para «El País». En una y otra casa dejó hondo surco de estimación. Como en la Asociación de Reporters, de la que era vicepresidente. Como en el Palacio, donde deja un enorme vacío.

La Asociación de Reporters—a la que prestó valioso concurso contribuyendo a su engrandecimiento por una labor incesante—no podrá olvidar jamás al amigo, al camarada que acaba de rendir un amoroso tributo a la tierra, tras una jornada sin tregua, ya que sólo abandonó ésta para recibir el beso de la Parca.

DIARIO DE LA MARINA, del que fué valioso colaborador Antonio Polo, se asocia muy sinceramente a la pena que embarga a su viuda, hijos, hermanos y hermanos políticos.

Que Dios acoja en su reino piadoso el alma del compañero desaparecido.

**EXIJA con este EJEMPLAR, el Suplemento en ROTOGRABADO**

## No variarán los derechos a las tapas metálicas

Son las que se usan para las botellas de refresco. Acuerdos sobre aranceles

La Comisión Técnica Arancelaria, en su última sesión tomó los siguientes acuerdos:

—Se puso a discusión el expediente referente a la solicitud de la Sociedad Industrial de Cuba, S. A., para que se eleven los derechos arancelarios a las importaciones de tapas coronas. La Comisión después de estudiar la ponencia rendida por uno de sus señores Delegados acordó informar al señor Secretario de Hacienda que por las razones que aparecen en la referida ponencia no deben variarse por ahora los adeudos de la Partida de 56 del vigente Arancel.

—Se conoció del expediente, referente a la solicitud formulada por Antina S. A., solicitando protección arancelaria para el carbonato de sodio cristalizado, con inclusión en la Partida 95 del vigente Arancel de una nueva letra. La Comisión después de estudiar detenidamenhte la ponencia rendida por uno de los señores Delegados, acordó informar al señor Secretario de Hacienda, que no debe accederse a lo solicitado toda vez que no existen razones de orden económico y legal que aconsejen modificar la Partida 95-E del vigente Arancel.

—Se puso a discusión el expediente referente a la solicitud formulada por la Santiago Development Corporation para que se le concedan los beneficios del Artículo Noveno de las Disposiciones Generales del Arancel para la fabricación de un producto denominado «Toddy». La Comisión aceptó la proposición del señor Ponente a fin de que por el interesado se remitan a esta Oficina determinados datos para completar el estudio de lo interesado.

—En el expediente sobre modificación de los aranceles para abonos químicos cumpliendo acuerdo de esta Comisión se oyó al doctor Armando Rodríguez Lendián que representó a la Federación de Cosecheros de Tabacos de Pinar del Río. La Comisión después de oír al doctor Rodríguez Lendián, acordó dirigirse a la Asociación de Almacenistas y Cosecheros de Tabaco, Comisión Nacional de Defensa y Propaganda del Tabaco Habano, y Hacendados a fin de que eleven a esta Comisión un Memorándum, sobre el problema en estudio, o séase el aumento interesado del adeudo del Arancel a las importaciones de abonos químicos elaborados.

## FIESTA A SANTA ROSA DE LIMA, PATRONA DE AMERICA, EN EL REPTO. SAN ANTONIO

El domingo día 30 tendrá lugar una solemne fiesta a Santa Rosa de Lima, Patrona de las Américas, en su capilla sita en el Reparto San Antonio. (Pan con Timba).

En esta capilla que lleva este título, tienen los PP. Dominicos un nutrido catecismo del cual es director el estimado dominico R. P. Antonio Ibáñez y Presidenta de la Catequesis la bondadosa y católica dama señora Margarita Zayas.

Se ajustará la fietsa al siguiente programa:

A las 9:30, misa solemne. La parte musical estará a cargo del coro de las señoritas Catequistas.

El sermón a cargo del Director del Catecismo, el estimado Dominico R. P. Antonio Ibáñez, que es a la vez Capellán de la Capilla Santa Rosa.

Terminada la fiesta religiosa, se verificará un gran reparto entre los niños del Catecismo, consistente en víveres, dulces, ropas y efectivo. Lo verificarán las catequistas con su Presidenta, señora Margarita Zayas, alma de esta Catequesis.

Invitan a estos actos,
El Director,
**R. P. Antonio Ibáñez.**
La Presidenta
**Sra. Margarita Zayas**

### MENOS GRAVE

Petronila Hernández, de 25 años de edad y vecino de Paula 83, se produjo lesiones de carácter menos grave, al caerse en su domicilio. Fué asistido en el Primer Centro de Socorro.

## Niega el Embajador Barnés que piense ir ahora a España

El momento, declaró, es de mesura, discreción, silencio. Infundada la versión, agregó

El Embajador de la República Española en Cuba, señor Domingo Barnés, visitó nuevamente la Cancillería ayer.

Abordado por los repórters, hubo de significar:

—No tengo declaraciones que hacerles. Tengo que medir mucho mis palabras, no porque ustedes los periodistas no las interpreten bien, sino porque algunos pueden hacerlo, provocando ello comentarios equivocados...

Y, como los periodistas insistieran en conocer algo sobre su visita a la Cancillería, expuso:

—El momento es de mesura, discreción y silencio...

—A pesar de ello, ¿podría decirnos algo sobre la proposición hecha por el Uruguay a las demás naciones de América?

—Ese es un asunto delicado para un diplomático en estos momentos...

—Se ha dicho, señor Embajador, que proyecta usted un viaje a España.

—No he pensado en ello. No hay nada de cierto en esa versión.

Y no dijo más el Embajador de España.

### FALLECIMIENTO

En el Hospital Calixto García falleció ayer Dolores Bravo Rodríguez, de 18 años de edad y vecina de Heredia 55, a consecuencia de las quemaduras que se produjo con ánimo de privarse de la vida.

## Dedican elogios a Cuba en un diario de Kansas, E. U.

Condecoran un superviviente de la Asamblea de Guáimaro. Reciben más cables de España

El Cónsul de Cuba en Kansas City, señor Eduardo L. Sánchez ha enviado a Información y Publicidad de la Secretaría de Estado y con el objeto de que sea conocido por nuestra Corporación Nacional del Turisco, la traducción de un trabajo periodístico aparecido en el periódico «Kansas City Journal Post», el cual en una página especial titulada «Guía del Viajero» «Siete travesías especiales de vacaciones», al referirse a la Habana, dicen lo siguiente: «Los visitantes veraniegos a la Habana, notarán allí la vida de una gran metrópolis y se verán rodeados de los encantos de la Vieja España. Moderna y confortable, la lujosa ciudad de la Habana es aún reminiscencia del pasado, donde ya los claxons de los modernos automóviles no pueden ser acallados por los musicales gritos en las calles de los sugestivos vendedores de la época de España».

**El último superviviente de la Asamblea de Guáimaro**

En la tarde de ayer, el señor Secretario de Estado, doctor José Manuel Cortina, en su carácter de Canciller de la Orden Nacional de Mérito «Carlos Manuel de Céspedes», concurrió a la residencia del venerable patriota señor Federico Betancourt y Salgado, último superviviente de la gloriosa Asamblea de «Guáimaro», al objeto de imponerle, personalmente, la placa de Gran Oficial de la Orden mencionada y hacerle entrega del Diploma que así lo acredita, honor que le fué conferido por el Gobierno de la República en atención a sus grandes merecimientos. El señor Canciller, doctor Cortina, pronunció en dicho acto unas bellas palabras de evocación patriótica enaltecedoras de la personaldiad de tan ilustre condecorado.

Acompañaban al señor Secretario de Estado en el aludido acto los señores Ramón A. Catalá, Angel González del Valle y el Agregado al Protocolo Dr. Eulalio Guerra.

**Cablegramas de España**

Los últimos cablegramas recibidos de España en la Secretaría de Estado son los siguientes:

Alicante: El Cónsul A. Fernández Sarrasí informa que la familia Agulló se encuentra en Orán.

Valencia: El Cónsul R. Couceiro informa que la familia Sabater está bien, esperando embarcar en la primera oportunidad.

Barcelona: El Cónsul Dolz informa que Pilar Ortiz Sánchez está bien.

Madrid: El Encargado de Negocios Pichardo informa que se encuentran bien, la familia de Tomás Salaya, Santiago García, Ramón Peinado Espino, María Josefa Suaso viuda de Arias, Pedro Alvarez Ríos y Antonio Cernuda. Monasterio embarcó en Alicante para Marsella en el vapor «Maine».

Vigo: El Cónsul Bas Molina, que la familia de Lorenzo Estévez está bien.

Santander: El Cónsul Abela comunica que se encuentran bien la familia Menéndez Martínez Neyra, así como Dolores San Miguel, Sarah González y Manuel Gutiérrez. Y que a Jesús Bustillo no ha podido localizarlo.

**Recibo Diplomático**

El señor Secretario de Estado, doctor José M. Cortina, recibió en el día de ayer a los siguientes Jefes de Misión:

Embajadores: de España, Excmo. Sr D. Domingo Barnés: de México, Excmo. Sr. Lic. Alfonso Gravioto.

Ministros Plenipotenciarios: de Alemania, Excmo. señor Wilhelm Erythropel; de Venezuela Excmo. señor Luis Churion; de Chile, Excmo. Sr. Emilio Edwards Bello.

Encargados de Negocios a. i.: de Noruega, Su Señoría Alfred Danielsen; de Portugal, Su Señoría Manuel C. de Sousa Pinto; del Japón, Su Señoría Takaharu Ito; de Su Majestad Británica, Su Señoría Thomas Ifor Rees.

### MENOR LESIONADO GRAVE

Orlando Corvo Milian, de 11 años de edad y vecino de Real 4, en Mantilla, sufrió lesiones de carácter grave, al caerse de la parte trasera del ómnibus que conducía José Manuel Padura Pineda, vecino del Reparto Las Tunas, cuando el vehículo transitaba por la carretera de Managua y Delgado, en el barrio de Mantilla.

## EL SENADOR CUERVO BARRENA LEYO SU PROYECTO DE LEY QUE BENEFICIA AL GUAJIRO

La ayuda del Estado—se afirmó en la sesión del rotarismo,—debiera orientarse en el sentido de facilitar dinero en forma de préstamos con ligero interés para construir casas

Muy interesante resultó la sesión-almuerzo celebrada ayer por el Club Rotario de la Habana, dedicada a tratar un tema de interés nacional: «La vivienda del campesino cubano.»

Presidió el doctor José Pérez Cubillas y actuó de Secretario el señor José C. Vior.

«Paco» Prieto, Sargento de Armas, dió a conocer a los rotarios visitadores, entre ellos el doctor Wifredo Albanés, Vicepresidente del Senado y miembro del Club Rotario de Holguín; y el rotario de Placetas, señor Enrique Oliver, que obsequió a los comensales con exquisitos tabacos, que elabora en dicha localidad.

El Presidente Pérez Cubillas hizo la presentación oficial de los invitados de honor: Arquitecto señor Enrique Collado, que asistió al almuerzo en representación del señor Secretario de Agricultura; doctor Guillermo Cuervo Barrena, Senador de la República; y el arquitecto señor Luis Bay.

La Presidencia da las gracias a la prensa por su cooperación al Club Rotario en favor de la Biblioteca Nacional y expresa públicamente el agradecimiento de esa Institución al Secretario de Obras Públicas, doctor Raúl Simeón, por haberse comenzado ya la reparación de las paredes del edificio que ocupa la Biblioteca Nacional que amenazaban desplomarse de un momento a otro.

El doctor Pérez Cubillas, en sentidas frases, trasmitió a los comensales la infausta noticia del fallecimiento de nuestro querido compañero en la prensa Antonio Polo, Vice-Presidente de la Asociación de Repórters (Círculo Nacional de Periodistas), guardándose, de pie, un minuto de triste recogimiento como homenaje póstumo a la memoria de quien fué buen compañero y excelente amigo. Pérez Cubillas pidió a todos que asistieran al acto de su sepelio.

En breves palabras explicó el doctor José Pérez Cubillas el motivo de la sesión, que fué organizada por él en colaboración con el doctor León Aisenstein, Presidente del Comité de Materias Económicas, y acto continuo ocupó la tribuna rotaria el arquitecto señor Luis Bay, Jefe del Departamento de Publicidad de la Secretaría de Obras Públicas, que pronunció una interesante conferencia sobre la «Vivienda del Campesino Cubano».

Ampliamente expuso los propósitos que persiguen todos los gobiernos que laboran por resolver el problema de la vivienda de la clase pobre para ofrecerle un hogar sano, limpio y confortable.

Analizó los dos aspectos que presenta el problema de la vivienda: el de educación y el económico. Para lograr el éxito de estos dos aspectos—continuó diciendo—es necesario que el pueblo se interese en una campaña que tienda al mejoramiento del hogar.

Analizó después el arquitecto Bay los proyectos de ley que están pendientes de su estudio y discusión por parte del Congreso de la República, apuntando, juiciosamente, algunos errores de que adolecen los mismos.

Dió a conocer el arquitecto Bay su criterio de que el remedio para que desaparezcan los males que agobian a los que residen en casas inhabitables hay que buscarlo en los principios económicos y de previsión social.

La ayuda del Estado—dijo—debiera orientarse en el sentido de facilitar dinero a los que quieran construir sus casas, en forma de préstamos a largo plazo y bajo interés, por medio de las instituciones de crédito y ahorro, aportando el erario público la diferencia al debe que le resultaría por el interés del dinero cuando fuera un particular quien lo facilitara.

Aseguró el conferencista que para encaminar el problema en su debida forma y con el mayor acierto posible se hacía necesario, como base, una Ley de Viviendas que a todos ampare y que contemple en su articulado, resolviéndolos, los diversos aspectos del asunto. Citó, como ejemplos, a Alemania, Inglaterra, Francia y España, que cuentan con legislaciones de viviendas que facilitan a cada obrero u hombre de la clase media la posesión de una casa mediante préstamos de dinero a largo plazo y bajo interés.

Después de exponer, de manera brillante el arquitecto Bay los principales extremos que, a su juicio, debe abarcar la Ley de Viviendas, pasó a estudiar el «bohío criollo» para hacer resaltar los peligros que, en el orden moral y de la salud, ofrecen para quienes los habitan.

En cuanto al aspecto moral expuso el arquitecto Bay que éste era desastroso, por cuanto en la reducida pieza del bohío se encuentra, cercana a la de sus hijos de uno y otro sexo, la cama matrimonial, adquiriendo verdadero estado de peligro la promuscuidad que se observa en plena y vigorosa adolescencia.

Es de opinión el arquitecto Bay que la solución del problema está en idear la nueva casa de campo, para lo cual no es absolutamente necesario prescindir de todos los elementos del bohío tradicional, que con la clásica penca de guano forma casi el carácter y adorno de nuestra campiña.

Ampliamente expuso el arquitecto Bay los tres aspectos principales para solucionar la vivienda del guajiro: local, técnico y económico, para llegar a la conclusión que de prosperar su tésis se obtendría un gran paso de avance en tan importante materia.

El arquitecto señor Enrique Collado, que asistió al almuerzo en representación del Secretario de Agricultura, leyó un excelente trabajo sobre la misma materia, sugiriendo la idea de instituir premios para los campesinos que mejores casas construyan, así como el estudio de procedimientos que puedan proporcionar la introducción de mejores métodos agrícola-sociales de los que actualmente poseemos.

El Senador por Pinar del Río, Dr. Guillermo Cuervo Barrena, le dió lectura a su extenso proyecto de Ley sobre la vivienda del campesino, que será discutido próximamente. El doctor Cuervo Barrena hizo público su deseo de oír todas las sugerencias que se le quieran hacer, ya que es su intención sacar una ley que definitivamente resuelva el mal estado en que hoy se encuentra la vivienda del campesino cubano.

Puesto a debate el tema consumieron turnos los rotarios «Luisito» Machado, Acevedo, «Paco» Prieto, Berrayarza, Magriñá y «Julito» Blanco Herrera.

## *MEDIDAS NECESARIAS*

Existe desde hace largos años una tendencia universal a la nacionalización del seguro. Las estadísticas demuestran que en los países que han sabido encauzarla en legislaciones adecuadas, la recaudación de las compañías extranjeras por concepto de primas, con anterioridad muy superior a la de las nacionales, arrojó al poco tiempo una diferencia que a veces alcanza millones de pesos a favor de las sociedades establecidas en el país.

Esto ofrece, a primera vista, dos ventajas indudables. Consiste la una, inmediata y tangible, en la canalización nacional de las carteras. Es evidente que el dinero que se paga por primas a las compañías extranjeras sale del país a engrosar reservas exteriores. Y radica la otra, más importante, si cabe, en que la modalidad de garantía que tiene el seguro se pierde al no poder ejercerse sobre tales reservas la fiscalización necesaria.

En Cuba vivimos estancados en esa materia. No hay leyes protectoras del interés del asegurado. Nada existe que, a los ojos del público, trace una línea divisoria entre la solvencia y la insolvencia, para resguardo de las compañías que conducen sus negocios con seriedad y, por ello, tienen derecho a exigir que, en ningún momento, puedan comparárselas con las que sólo trafican con la buena fe del público explotándolo o engañándolo.

Y, aparte de ello, viene tolerándose con asombrosa imprevisión, que las compañías de seguros extranjeras desenvuelvan sus operaciones por cantidades positivamente fabulosas con una irrisoria fianza prestada en valores del Estado. Las Compañías nacionales, como es lógico, mantienen aquí sus reservas; las invierten en inmuebles y valores nacionales; se conoce la forma en que funcionan; se sabe quiénes son los que las administran; se puede, en suma, fiscalizar directamente todo el movimiento del negocio. En cambio, las compañías extranjeras no dejan en la República, del dinero que anualmente extraen de las cajas de los residentes en Cuba, más que la comisión de sus agentes. A la hora de ejercitar alguna acción, cuando haya que hacer efectivo algún derecho, sólo se encontraría la exigua fianza en la Tesorería General.

El mal, como se ve, es grave. Pero el remedio resulta fácil. Entre otras medidas es dable obligar a las compañías extranjeras a aumentar la fianza, exigirles que depositen las reservas técnicas correspondientes al volumen de sus negocios en nuestro territorio, y someterlas a una fiscalización minuciosa y constante y a que mantengan en Cuba de modo permanente una representación plena de la entidad.

Así se conocerá en todo momento el capital con que operan en Cuba y en qué consiste dicho capital. Y se encontrará en toda eventualidad, alguien civil y criminalmente responsable de sus operaciones.

## Ha sido adquirido por el Ejército un avión tipo moderno

Piloteará este «barco aéreo» un Sub Teniente de Floyd Bennet a Rancho Boyeros

En el Cuartel General del Ejército Constitucional se nos ofreció ayer una noticia relacionada con la jefatura de la Sección de Aviación y un escrito cursado por dicha jefatura al Secretario de Defensa Nacional.

Dice así el escrito:

«Comunico a usted para su tramitación que se ha autorizado al piloto aviador, señor Rafael Castro Montejo, Suboficial de la Reserva Militar, para traer a Cuba un avión adquirido en los Estados Unidos, marca Travel Air, tipo Speed Wigg, biplano, motor Wright, de 220 caballos de fuerza, con licencia americana, las alas y fuselaje color rojo y el tren de aterrizaje color amarillo.

«Dicho avión volará desde Floyd Bennet, New York, hasta el campo de aviación de Rancho Boyeros, esperándose de un momento a otro llegue a tierra cubana.

«El avión viene piloteado por el señor Rafael Castro Montejo, que posee licencia del Gobierno americano.»

Esta comunicación fué firmada por el Coronel Auxiliar señor Julio Velasco.

## Nuevo proyecto de dispensario para la región prócer

El Senador Ituarte lo llevó al Coronel Batista. Embarca el Senador Casanova para E. C.

Importantes visitas recibió ayer el coronel Fulgencio Batista en su despacho del Guartel General, en la Ciudad Militar.

Entre éstas, la del senador señor José Manuel Casanova, que se embarca para los Estados Unidos.

El señor Casanova acudió hasta el Jefe del Ejército con el objeto de despedirse de él.

También fué recibido por el Coronel el senador Aurelio Ituarte, quien expuso al Jefe del Ejército un plan o proyecto que tiene en estudio para crear un dispensario anti-tuberculoso en Camagüey.

Esta idea, como todas las que se refieren al bien público, fué acogida con gran interés por el coronel Batista.

Otras de las personas que desfilaron por el despacho del Jefe del Ejército fueron el teniente coronel Desiderio Sánchez, Jefe del Distrito Militar de Camagüey, el comandante Santana, el comandante Despaigne y el capitán Cruz.

### LE LLEVO EL PEINE

Eloy Valdespino Peña, de Revillagigedo 50, fué detenido por acusarlo Zoraida Valdespino Fernández, de igual domicilio, de haberle hurtado un peine para desrizar el cabello, pignorándolo en la suma de 15 centavos. La denunciante se considera perjudicada en un peso.

E.C.D. 2016

# EN OCTUBRE SE CELEBRARA EN CIENFUEGOS LA CONVENCION NACIONAL DE LOS CABALLEROS DE COLON


HOY...

LA VENTA de la HORA

le ofrece 3 ARTICULOS a precios que únicamente AQUI y durante estas 3 HORAS podrá usted adquirir

De 9 a 10
Olan estampado corte de 4 varas
0.30

De 2 a 3
Opal suizo, clase superior. Yarda de ancho
0.11

De 5 a 6
Crepé de seda color entero. Corte de 3 y media varas.
1.00

¡¡Cuando el timbre suene, habrá perdido esta gran oportunidad!! ¡¡UNICA!!

NO DIGA: ¡SE ME PASO! SE LO ADVERTIMOS

LOS PRECIOS FIJOS

REINA AGUILA ESTRELLA


## LA EXCURSION QUE ASISTIO A LA REUNION DE TORONTO, CANADA, RECIBIO NUMEROSOS AGASAJOS

### Se iniciará la Convención el día 10 y se clausurará el día doce. Se tratarán asuntos de la orden de un carácter general. Los excursionistas regresarán el 26 de Septiembre

TORONTO, Canadá 20 de agosto.—Entre las innumerables excursiones que vienen de todas partes para la 54a., Convención Suprema Internacional de la Orden de Caballeros de Colón, figura una procedente de Cuba. Las componen varios miembros de los Consejos Cubanos de la Orden, a los que acompañan familiares y amistades. Hacen el viaje dirigidos por el señor José A. Pérez Valdés, del Consejo San Agustín, No. 1390 de la Institución.

Este grupo ha llamado la atención tanto entre los residentes de Toronto como entre los forasteros, por el largo recorrido hecho por el crecido número y carácter de sus componentes, a quienes dió la bienvenida una Comisión. Los periódicos han dedicado elogios al grupo, fotografiándolo.

El día 17 asistieron los excursionistas cubanos a un gran baile en el «Columbus Club». A la noche siguiente fueron invitados a otra gran fiesta. En el programa figuraban dos piezas de música cubana.

Los excursionistas se muestran complacidos por la esplendidez conque están siendo atendidos en esta ciudad. Terminado el baile de referencia el doctor Claude Brown, Director Supremo de la Orden de Caballeros de Colón en el Canadá, condujo en su auto al señor Pérez Valdés hasta el hotel King Edward, donde se hospeda el grupo de Cuba.

El grupo pasó por Richmond el día 12, a las 11.30 a. m., estando en New York los días 13, 14, 15 y 16 fecha en que salió para Toronto. Su llegada a la Habana, de regreso, será el miércoles 26, a las 8 a. m., en el vapor «Florida».

Componen el grupo las siguientes personas: Angel Arrechavaleta, Rufina Serra Brito, María Antonia Tauler Serra, Josefina Díaz Fraga, María Teresa Ferrán Dueñas, Gabriel de Zéndegui, Margarita Busto Sánchez, Dolores de la Maza, María del Carmen de la Maza, José Antonio Puga, Manuel Busto, Aurelio Suárez, Fernando Campa, Laura Campa, Martín Cápiro, Candelaria V. de Cápiro, Encarnación Collada, Leonarda Gómez Galindo, Concepción Hernández viuda de Hernández, Juana Hernández, Oscar Abello Jr., Rogelio Fernández Alonso, doctor Enrique J. Comas y José A. Pérez Valdés.

La excursión ha sido organizada por la Cuban American Touring Co.

Según un acuerdo tomado por la Junta Suprema de Directores de la Orden de Caballeros de Colón y teniendo en cuenta que hay tres días de fiestas consecutivos, el 10, 11 y 12 de octubre próximo, es posible que se celebre la Convención de Estado de Cuba durante tales días.

El cablegrama fué pasado por el señor José A. Pérez Valdés, quien, en representación del Gran Caballero del Consejo San Agustín, No. 1390 de los Caballeros de Colón había entrevistado al Caballero Supremo de la Orden, Martín H. Carmody, con el propósito de que este asunto fuera tratado en la citada sesión de la Junta Suprema de Directores, sin esperar a la próxima reunión que está señalada para octubre próximo. Dicha petición había sido hecha previamente por escrito del Gran Caballero Landa.

En la Convención de Estado de Cuba, de la Orden de Caballeros de Colón, que tendrá carácter de convención nacional, se tratarán los asuntos de carácter general interesantes para la Orden en Cuba y se elegirán los máximos dignatarios colombinos del estado, para el año social de 1936 a 1937, que son los siguientes: Diputado de Estado, Secretario de Estado, Tesorero de Estado, Abogado de Estado y Guardián de Estado. Estos dignatarios elegirán después al Capellán de stado.

No nos parece aventurado decir que para sede de la Convención será designada la ciudad de Cienfuegos.

● Hinds evita que el calor reseque el cutis. Protege de las quemaduras de sol e imparte nueva belleza ... porque es líquida y penetra mejor. Rechace imitaciones.
*También para sus manos, use Hinds.*

CREMA de miel y almendras HINDS


## CRONICA HABANERA

### GRAN COMIDA

La Legación de Italia, abrió anteanoche sus bellos y hermosos salones para una gran comida.

La ofrecían el Excmo. señor Nicolanob Macario, Ministro de Italia en Cuba y su gentil y encantadora esposa Clelia de Macario en honor de un grupo selecto de invitados.

Precioso el aspecto que presentaba el regio comedor, iluminado exclusivamente con velas.

En la mesa, dispuesta con sumo gusto, advertíanse finísimas figuras de porcelana entre ricos candelabros de plata.

Citaremos los asistentes:

El Embajador de los Estados Unidos, Excmo. Señor Jefferson Caffery.

El Ministro de Alemania, Excmo. señor Wilhelm Erythropel y señora Martha de Erythropel.

El Ministro de Cuba en Roma, Excelentísimo Señor Carlos Armenteros y señora María Teresa Demestre.

El Ministro de Cuba en Austria y Vaticano, Excmo. Señor Conde del Rivero y la Condesa del Rivero.

El Sub-Secretario de Estado, coronel Julio Morales Coello y señora Manuelita Gómez Arias.

El Marqués y la Marquesa de Tiedra.

El señor Ellis O. Briggs, Segundo Secretario de la Embajada Americana y señora de Briggs.

Las señoras María Dolores Machín viuda de Upmann y Perla Fowler viuda de Truffín, gentil compañera de «El Mundo».

Monseñor Liberato Tosti, Auditor de la Nunciatura.

Enrique Soler y Baró, Introductor de Ministros.

Y este cronista.

Después de la comida, y en uno de los espléndidos salones de la Legación, se desarrolló una parte de concierto, a cargo de la exquisita soprano Margarita Barroso y del notable tenor Rafael Radaelli, que fueron aplaudidísimos en sus magníficas interpretaciones.

Los acompañó al piano el conocido pianista Pablo Miquel, quien con su gusto y su arte, ejecutó también, solo.

Fué una comida animadísima.

MISA DE REQUIEM.—Hoy viernes, a las ocho y media de la mañana, se dirá una misa de requiem en la Parroquia del Vedado, en memoria del señor Raúl González Sellén, fallecido recientemente.

Invitan para tan triste acto su madre, la señora Blanca Sellén viuda de González y su hermana, la señora Nena González Sellén de Coto.

ALMUERZO.—El domingo se celebrará en una bella finca de los alrededores de la Habana, un almuerzo que ofrece la bellísima y encantadora señorita Magda Vázquez Bello y Truffin.

La señorita Vázquez Bello ha hecho las invitaciones entre un grupo de sus amigos íntimos.

Resultará animadísimo.

TEATRO NACIONAL.—Día de estreno y por lo tanto de gran concurrencia el de hoy en el Teatro Nacional.

Se anuncia un programa doble RKO Radio, todo estreno en Cuba, figurando «El Mensajero de la Venganza», emocionante producción de Richard Dix y «Los Nuevos Ricos», que interpretan notablemente Jean Parker y Fred Stone.

Dichas cintas, por su argumento lleno de interés, serán de positiva atracción para los amantes del cine.

El lunes, la sensacional pelea de Joe Louis Vs. Sharkey.

Y muy pronto, la producción española por Raquel Rodrigo, «Una Semana de Felicidad».

APERTURA DE CURSO.—Desde hoy quedará abierta la matrícula del nuevo curso en el Colegio Sepúlveda, el gran plantel de la barriada del Vedado.

Su entusiasta Directora, la culta y distinguida profesora Adelina M. Sepúlveda de Díaz Ossa, prepara grandes innovaciones para este curso.

Las alumnas que terminen la primera enseñanza tendrán la «Escuela Vocacional», por lo que habrá ramas especiales de cultura para aquellas señoritas o niñas que no realicen estudios profesionales.

La señora Sepúlveda recibirá todos los días, de 8 a 11 a. m. y de 2 a 4 p. m., en el local del Colegio, Calzada y C.

RIFA BENEFICA.—Es grande, muy grande, el entusiasmo que ha despertado entre el pueblo de Cuba la Rifa Benéfica a beneficio del Asilo y Creche del Vedado.

La demanda de papeletas, que como se sabe valen cuarenta centavos, ha sido enorme en todos momentos, pues casi se encuentran agotadas.

Esta rifa benéfica se llevará a cabo por el Sorteo de la Lotería Nacional del próximo día 9 de Septiembre.

Y habrá tres premios, a saber: un automóvil marca Buick, valuado en 1.600 pesos para el primer premio; 500 pesos en efectivo para el segundo premio y 200 pesos en efectivo para el tercer premio.

Las papeletas que quedan están a la venta en todas las tiendas de primer orden.

LA FUNCION DE ANOCHE.—Un nuevo éxito ha sido la función de anoche en el Principal de la Comedia para «La Cueva», Teatro de Arte de la Habana.

Esta institución brindó la oportunidad a nuestro público de conocer a un autor de fama mundial, como Henri Lenormand, mediante la representación de una de sus obras más bellas y representativas, «El tiempo es un sueño».

Pituca de Foronda, la gentil Pituca, hizo el role principal brillando, en todos momentos junto con los demás intérpretes, María Gorostiza, Hortensia Gutiérrez, Eugenio Florit y José A. Insua.

A esta obra, que gustó extraordinariamente, le siguió en el turno la representación de «La Misión del Tonto», simpática comedia en un acto, del célebre comediógrafo inglés Laurence Housman.

Hoy vuelven ambas obras a la escena del Principal.

Una última función, que volverá a ser un éxito.

EL SR. MARTINEZ LUACES. Al caerse del caballo que montaba en su finca, sufrió la fractura doble de la mandíbula el señor Luis Martínez Luaces, opulento comerciante de esta capital.

Lo atiende desde los primeros momentos el doctor Armando Crucet, de reconocido renombre en el tratamiento de estas lesiones, por ser un eminente Dentista y Cirujano Oral.

Deseamos al señor Martínez Luaces un pronto restablecimiento y al doctor Crucet un éxito más a los muchos que ha sabido obtener en su brillante carrera.

## Coronas de flores en la tumba del Dr. Carlos Finlay

### Altos Jefes de Sanidad y del Inst. Finlay rinden honores al ilustre médico cubano

Dos hermosas coronas de flores naturales enviadas por el Instituto Finlay y por la Secretaría de Sanidad y Beneficencia, fueron colocadas ayer sobre la tumba donde reposan en el Cementerio de Colón los restos del ilustre médico cubano doctor Carlos Finlay, con motivo de conmemorarse el 21º aniversario de su fallecimiento.

Al acto concurrieron los miembros del Ejecutivo del Instituto Finlay, doctores Antonio Díaz Albertini, José A. López del Valle, Guillermo Lage, Raimundo de Castro, Carlos Piñeiro y otros; Domingo F. Ramos, Director de Sanidad y Rafael Calvó, Jefe de Despacho de la Dirección de Beneficencia, que ostentaban la representación del Secretario de Sanidad, doctor Mencía; Carlos J. Finlay, Profesor de la Universidad, hijo del renombrado profesor cubano; Henry Carr, de la Institución Rockefeller; Rafael Nogueiras, Manuel García Hernández, Director del Laboratorio Nacional; el comandante Randin y otros profesionales médicos.

Junto a la tumba de Finlay hicieron guardia de honor los médicos, después de colocar las ofrendas florales.

En el patio central del edificio de la Secretaría de Sanidad, donde está colocado un busto del Dr. Finlay, el Superintendente, señor Mora, por orden del Secretario, hizo colocar unas hermosas arecas, así como en el parque frente a la Secretaría, donde existe otro busto del sabio cubano.

### SUICIDIO DE UN MILITAR

En su domicilio de la calle E, entre Tercera y Quinta, en el Vedado, se suicidó ayer de un balazo en la cabeza, José Pérez Martín, que pertenecía a la escolta del coronel Batista y estaba destacado en la Octava Compañía del Escuadrón número 4. Apesadumbrado por padecer una grave enfermedad, determinó privarse de la vida.

### Recaudación or Maternidad.

Por la Caja de Maternidad Obrera de la Habana se recaudó ayer la cantidad de $1,925.00 habiéndose entregado 77 cheks por la cantidad de $25.00 cada uno, a otras tantas obreras.

Recientemente han contraído matrimonio en esta capital la bella señorita Amada González Estrella y el señor Emilio Toledo Herrera.

(Continúa en la página CINCO)


FARMACIA Y DROGUERIA TAQUECHEL DE TURNO HOY Tel. 2141 Obispo 27

FARMACIA DROGUERIA DE "JOHNSON" DE TURNO LOS LUNES obispo Nº30 TELEFONO-A-2129.

LA MAYOR 35 EDIFICIOS 700 EMPLEADOS SARRA DROGUERIA ABIERTA TODOS LOS DIAS TODA LA NOCHE LOS MARTES A-8026 A-3641


## FARMACIAS de turno hoy VIERNES

### DESDE BAHIA A PASEO DE MARTI

| | |
|---|---|
| Habana 137 entre Leonor Pérez y S. Isidro | M-4604 |
| Morro No. 50 A-8388 y | M-4493 |
| M. Gómez No. 2, teléfonos M-9400 y | 9513 |
| Obispo No. 27 | A-2141 |
| Lamparilla y Villegas | M-5718 |
| Neptuno, Manzana Gómez | M-2277 |
| Leonor Pérez No. 85 | M-4128 |

### DE PASEO DE MARTI A P. VARELA

| | |
|---|---|
| Aguila y Colón | M-5515 |
| Ave. de Italia No. 9B | M-1500 |
| Ave. de Bolívar No. 2 | A-7300 |
| Escobar y Peñalver | M-5450 |
| Maloja y San Nicolás | M-7718 |
| Animas e Industria | M-4040 |
| San Nicolás y Gloria | M-5222 |
| San Rafael y Campanario | M-4588 |
| Revillagigedo y Corrales | M-4666 |
| Lealtad y Animas | M-4480 |
| Padre Varela y Corrales | M-5427 |
| Padre Varela y Salud teléfonos U-6840 y | U-1364 |
| Neptuno No. 145 | U-7018 |
| Suárez y Esperanza | M-4628 |

### DE P. VARELA A AVE. DE MENOCAL

| | |
|---|---|
| Ave. de Menocal y San José | U-7074 |
| S. Lázaro 388, U-6774 y | U-3535 |
| Fernandina No. 77 | M-5365 |
| San Miguel y Oquendo | U-6936 |
| Neptuno No. 230 | U-1816 |

### VEDADO.

| | |
|---|---|
| Calle 17 entre F y G teléfonos F-8222 y | F-8738 |
| 19 entre 14 y 16 | F-6211 |
| 23 entre J e I, F-4015 y | F-6100 |
| Zapata No. 128 | F-6002 |
| K No. 5 | F-4404 |

### VIBORA.

| | |
|---|---|
| 10 de Octubre No. 614 | I-7248 |
| Estrada Palma No. 59 teléfonos I-7591 e | I-7222 |
| Pocito y Reyes | X-2351 |
| San Mariano y Figueroa | I-7334 |

### JESUS DEL MONTE Y SANTOS SUAREZ

| | |
|---|---|
| 10 de Octubre y Rodríguez | X-2247 |
| Pocito y 16 Lawton | X-1300 |
| Santos Suárez y Serrano | I-7609 |

### LUYANO

| | |
|---|---|
| Luyanó No. 48 | X-2348 |
| Luyanó No. 130 | X-3069 |

### CERRO

| | |
|---|---|
| Falgueras No. 15 | M-2990 |
| Salvador y Bellavista | I-7214 |
| Primelles No. 12 | |

NOTA.—Este grupo deberá prestar servicio público todo el día y toda la noche de los domingos siguientes: Enero 5, Febrero 16, Marzo 29, Mayo 10, Junio 21, Septiembre 25, Diciembre 6.

Estos turnos han sido acordados en cumplimiento de lo dispuesto en el Art. VI del Decreto-Ley 2604 de 7 de Noviembre, 1934.

## Por los Juzgados de Primera Instancia

**Sentencia en un ejecutivo**

El Juez de Primera Instancia del Sur, ante el Secretario Arturo Rauchmann y Morales y en los autos del juicio ejecutivo seguido por Lanio y Hermano, contra «Productos Manioca», S. A., para el cobro de la suma de $10.000, dictó sentencia con fecha de ayer por la que desestimando las excepciones de falta de personalidad y de acción y con lugar la excepción de pago alegadas por la ejecutada, declara no haber lugar a pronunciar sentencia de remate en dicho juicio ejecutivo, imponiéndole las costas a la sociedad ejecutante.

**Sobre divorcio.**

El Juez de Primera Instancia de Almendares, doctor Zaldívar Cordero, ante el secretario Fernando Caiñas y en el cuaderno de pruebas de la parte actora correspondiente al juicio de divorcio seguido por María Centurión y Maceo, contra Jenaro Fernández y García Peña, ha señalado para el examen de los testigos los días 31 del actual y 3 de septiembre, a las diez de la mañana.

**Sentencia de divorcio**

Con fecha de ayer, el Juez de Primera Instancia del Centro, ante el secretario Manuel I. de la Fuente, dictó sentencia declarando con lugar la demanda de divorcio establecida por Eleonora Cottesman contra Isaac Chitis, y, en consecuencia, disuelto el vínculo matrimonial existente entre ambos cónyuges.

**Declaratoria de herederos**

Por auto de ayer el Juez de Primera Instancia del Centro, ante el secretario Manuel de la Fuente y Díaz, declaró intestado el fallecimiento de Sarah Garbalosa Vallente y por su única y universal heredera a su única hija Sarah del Barrio Garbalosa, con reserva al viudo Julián del Barrio Pérez, de la cuota vidual usufructuaria.

**Divorcio.**

Dictó sentencia ayer el Juez de Primera Instancia del Centro, ante el secretario Gabriel Lafuente Hernández, en el juicio de divorcio seguido por María de la Caridad Irene Sofía Beci e Hidalgo Gato contra Rogelio Muñoz Colarte, declarando con lugar la demanda y disuelto el vínculo existente entre dichos cónyuges.

**Sin lugar una reposición en un menor cuantía.**

En el juicio declarativo de menor cuantía seguido por Cultural S. A. contra Casas, Ravelo y Cía., de la ciudad de Matanzas, el Juez de Primera Instancia del Centro, ante el secretario Gabriel Lafuente, dictó auto declarando sin lugar el recurso de reposición establecido por la parte actora contra la providencia que declaró no haber lugar a la compensación pedida por dicha actora.

**Relación de los asuntos civiles turnados durante el día de ayer.**

Exhortos: De Güines, en mayor cuantía, seguido por Fernando Gómez González contra los herederos de José Galdo Pumar, al Centro.

De Marianao, en mayor cuantía, seguido por María Castro Gutiérrez, contra José Urquiza Perella, al Este.

De Güines, en incidente por María Dolores Laurel, contra la Compañía de Seguros «La Tabacalera», al Este.

De Camagüey, en tercería, de Francisco Carbó, en el ejecutivo de José Alvarez Núñez y López, contra Francisco Benot, al de Almendares.

Pensiones de veteranos: Las solicitan como tales: Teresa Zaldívar, sobre pensión de Salustiano Terry O-Farrill, al Norte; Alfonso José Dolores Alfanso y Alvarez, al de Almendares; Cosme Cárdenas, al Este.

Apelaciones: Las de Laureano Cal, sobre apelación en un solo efecto en el verbal número 6878-935 del Vedado, al Centro; Silvio Fernández Arencibia, sobre apelación en un solo efecto en el verbal número 6062-933, del Oeste, al Sur; Antonio Capablanca y Yanguas, sobre apelación en un solo efecto, en el juicio que le sigue a la Compañía Edificio «La Metropolitana», al Oeste.

Inscripción de nacimiento: De Enrique García, al Norte.

Sobre adición de apellido: Francisco González Monteavaro, al Centro.

Sobre consignación Ley Hipotecaria: Florencio González Peton, a favor de María Josefa Morales, al Oeste.

Protocolización de testamento ológrafo: El de Ignacio Gironés Ramos, al Norte.

Declaratorias de herederos: De Dulce María Betancourt y Fajardo, al Norte.

Menores cuantías: Ernesto José Sarrá contra Quintín E. Céspedes, al Centro; Ernesto José Sarrá contra José E. Peñalver, al Sur, y Emilio Raúl Rages Medina, contra los herederos de doña Pilar Garasote y Cáceres, al Centro.

Divorcios: Faustina Fernández Sanjurdo, contra Juan Escobar Sasia, al Oeste; y Dulce María Magdalena Fernández y Cabrera, contra Tomás Delgado Villarreal, al Centro.

Por recíproco disenso: Antonio Iglesias y Paula Bassier, al Sur.

### MALTRATO DE OBRAS

El chofer Eusebio Díez Arbaiz, vecino de 10 de Octubre 679, fué acusado por el menor Lucrecio López Lozano, vecino de Lawton 15, de haberlo maltratado de obras en ocasión de transitar por el Paradero de la Víbora.

### POR UN CAMION

Anselmo Avila Pila, de 57 años de edad, maestro de obras y vecino de Luz 38, sufrió anoche lesiones de carácter grave, al ser arrollado cuando transitaba por la esquina de Reyes y Luz, por el camión 68,732 que conducía Silvestre Sánchez Colmenares, vecino de Reyes 31. Este fué detenido y enviado al Vivac por el Juez de Guardia, doctor Ignacio Morales, que actuó en unión del Secretario Camilo Pérez.

Muchos trastornos del hígado se confunden con enfermedades del estómago. Muchos ataques gástricos son en realidad cólicos hepáticos. Otros síntomas frecuentes de que el hígado está enfermo son la diarrea, fatigas, sudores fríos, estado febril, desgano. A veces los ataques son violentos y en este caso es muy conveniente consultar a un médico pues el hígado enfermo es un peligro a la vida. El médico le prescribirá la dieta y régimen de vida que debe observar, basado en el estado de su salud. En estos casos muchos médicos recomiendan el Elixir Doradilla de Ulrici, para mantener la correcta actividad del hígado, para estimular la eliminación y tonificar los órganos digestivos. DS9

ELIXIR DORADILLA DE ULRICI

PARA EL HIGADO, ESTREÑIMIENTO, BILIOSIDAD, DISPEPSIA


ASOCIACION DE REPORTERS DE LA HABANA
Círculo Nacional de Periodistas.

E. P. D.

ANTONIO POLO Y VALDES

NUESTRO VICE-PRESIDENTE

HA FALLECIDO

Y dispuesto su entierro para hoy viernes día 21 a las 9 de la mañana, se ruega a todos los compañeros que concurran a la casa mortuoria Calzada de Jesús del Monte No. 448, para acompañar su cadáver al Cementerio de Colón.

Fraternalmente,

Diosdado del Pozo, Pte. Com. Beneficencia — César Rodríguez, PRESIDENTE — Rafael de Armas, SECRETARIO


REGALAMOS BILLETES DE LOTERIA

Pruebe su suerte sin comprar billetes Comprando personalmente en el tostadero de café especial para familias «El Fénix» en Neptuno 175 casi esquina a Cervasio, se le dará un ticket, y por cada 5 de a libra, 10 de a media o 20 de ¼ se le obsequiará con una fracción de billete. Sorteo Ordinario.
Servicio de mensajeros a todas partes. Teléfono U-4104

PENSION COMPLETA

DESDE $3.50 DIARIOS POR PERSONA Y SEGUN HABITACION QUE SE DESIGNE

Habitación con vista exterior, desayuno, almuerzo y comida, disfrute de las aguas y baños minerales, del Parque de los manantiales y extensos terrenos del Balneario.

Si no puede venir a los manantiales, ellos irán a su casa pidiendo el agua a su Depósito; Tacón número 4, teléfono A-7627.

$0.90 EL BOTELLON DE 20 LITROS

ESCUCHE DIARIAMENTE LOS INMEJORABLES PROGRAMAS DE LA "HORA SAN MIGUEL DE LOS BAÑOS" DE 5 a 6 DE LA TARDE Y DESDE LA RADIO-EMISORA CMCJ EN 1,110 kilociclos.

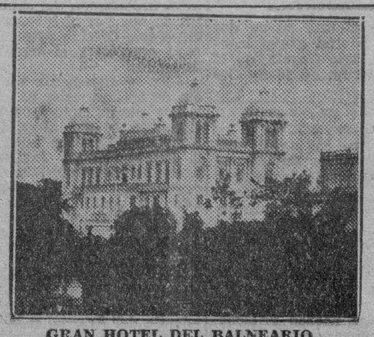

GRAN HOTEL DEL BALNEARIO

¿SE SIENTE USTED CANSADO?

TOMESE UNA VACACION EN EL "GRAN HOTEL DEL BALNEARIO DE SAN MIGUEL DE LOS BAÑOS" — EL PARAISO DE CUBA —

A 800 pies sobre el nivel del mar, en el centro de un valle primoroso rodeado de bellísimas montañas, con manantiales de AGUAS recomendadas por todos los médicos más afamados y comprobadas por más de dos siglos como milagrosas para la curación de las afecciones de las vías digestivas y urinarias, para la diabetes y todos los trastornos de la nutrición.

El Gran Hotel del Balneario es una magnífica construcción con 50 habitaciones confortables, Restaurant de primera clase, Baños, y Aguas Minero-Medicinales, Parques y arboledas, Juegos de salón y al aire libre, Médico Director, Farmacia, Laboratorios Clínico e Hidrológico, Gabinete Dental y todos los adelantos modernos.

Confortables Coches-Pullman que hacen diariamente el viaje desde Zulueta y Teniente Rey «Gran Hotel» a las 8 y 15 de la mañana y 1 y 45 de la tarde. $0.75 ida y $1.20 Ida y Vuelta.

DIRIJASE AL GRAN HOTEL DEL BALNEARIO, SAN MIGUEL DE LOS BAÑOS.
INFORMACION EN LA HABANA POR EL I-3324.


M.E.C.D. 2016

# $2,000,000 DESTINARA EL GOBIERNO PARA PROTEGER LA PRODUCCION DEL TABACO CUBANO, HOY EN CRISIS

## PIGNORACION DE LA COSECHA DE PINAR DEL RIO POR SER LA PROVINCIA MAS AFECTADA

### Estudia la Secretaría de Agricultura la reglamentación del transporte del café, al igual que se hace con la industria azucarera. Dos proyectos presentados sobre ese asunto

Se estudian por altos funcionarios de la Secretaría de Agricultura, nuevas medidas a adoptar en el problema del café, teniendo en cuenta las numerosas complicaciones que han surgido con motivo de las disposiciones recientemente dictadas y que DIARIO DE LA MARINA publicó en oportunidad.

Para evitar lo que acontece actualmente, es decir, la falta de control entre los productores, acaparadores, exportadores, etc., se piensa adaptar al problema una reglamentación análoga a la dispuesta para la industria azucarera, basándose, principalmente, en la expedición de certificados de identidad para poder trasladar de un lugar a otro cualquier cantidad de café, obligándose así al tenedor del grano a buscar su situación legal.

En cuanto a estas y otras medidas que sabemos se estudian, los funcionarios de la Secretaría de Agricultura guardan completa reserva, limitándose a no desmentirlas ni confirmarlas.

**La crisis del tabaco**

Igualmente sabemos que el secretario de Agricultura, señor Gómez Mena, viene estudiando la solución inmediata que ha de darse al problema de la crisis tabacalera, agravada más aún por la guerra civil en España y la supresión de la cuota al tabaco cubano por el Gobierno de los Estados Unidos de Norteamérica.

En el problema a desarrollar por el señor Gómez Mena, figura el de la pignoración de las cosechas en forma parcial, hasta la concertación de nuevos tratados comerciales con otros países, a base, desde luego, de ventajas para nuestra segunda industria.

Caso de aprobarse la pignoración de la cosecha, se propondrá al Gobierno la concesión de un crédito de millón y medio a dos millones de pesos, suma que se destinará, en gran parte, a atender a Pinar del Río, por ser la región más afectada, carente de otros recursos.

También se estudian las reglamentaciones especiales para procurar una armonía en el desenvolvimiento industrial y agrícola del tabaco, a fin de evitar los perjuicios que cualquier posición comercial del producto pudiera ocasionar.

En relación con este proyecto, sabemos que el señor Gómez Mena, luego de estudiado debidamente, lo llevará a la consideración del presidente de la República, significándole la necesidad de proteger la industria tabacalera en cualquier forma que sea.

¡QUE BIEN ESTAS! TE FELICITO ¿A QUE SE DEBE ESE CAMBIO?
—PUES CHICO ESE MILAGRO SE DEBE A LA "PEPSINA Y RUIBARBO BOSQUE" QUE ME HA CURADO LA DISPEPSIA.

**CHOFERES PROCESADOS**

Los choferes Francisco Ramón Alonso y Antonio Vázquez Díaz, fueron procesados por el Juez de Instrucción de la Sección Cuarta, en la causa que se les sigue por la muerte del asiático José Loo, que falleció a consecuencia de las lesiones que le ocasionaron al chocar los vehículos que conducían los acusados por Carlos III y Marqués González. Mil pesos de fianza le fueron señalados a cada uno de los procesados.

## CONCEDE AGRICULTURA NUMEROSOS TITULOS DE MARCAS PARA EL GANADO

Han solicitado marcas como ganaderos mayores los señores siguientes: Micaela Fernández Z. Alvarez, de Guáimaro; José Ruiz Llorente, de Camagüey; Leandro Betancourt, de Sancti Spíritus; y como ganaderos menores: Manuel Manzana, de Santa Clara; Consuelo Vargas, de Victoria de las Tunas; Rafael Heredia, de Camagüey; Lorenzo Cabrera, de Sancti Spíritus; Antonio Barroso, de Guane; Rafael Peña, de Camagüey; Cruz y Linares, de Manzanillo; Máximo Espinosa, de Santa Clara; Manuel Expósito, de Jatibonico; Eduardo Prats, de Holguín; Enodio Pompa, de Jiguaní; Angel Molina, de Colón; Juan López, de Sancti Spíritus; Matilde González, de Camagüey; Juan Gloria Barreto, de Pinar del Río; Enrique Petersson, de Trinidad, y Silvestre Puntal y Santana, de Güira de Melena.

**Títulos expedidos**

Se han expedido los siguientes títulos: En la provincia de Matanzas a Esteban Navarro y Suárez. En la provincia de Santa Clara a José Rodríguez Felipe, Rafael Gattorno Pedraza, María T. de Valdés Lafont, José Díaz Pérez, Octavio Nieblo González, Antonio Alvarez Pérez y Sebastián Borden y Morales. En Camagüey a Ramón Cardoso Rodríguez, Mateo Díaz Ramos y Roselio Peláez Toledo y en la provincia de Oriente a Ramón Solís, Manuel Pérez Pérez, Pedro Hernández Santos y José Baizán Barrientos.

**Guías forestales**

Se han concedido guías forestales a Carolina Dueñas de Pinar del Río; José Cuesta del Gallego, de El Cobre; Emilio López Vázquez, de Palma Soriano; José Gonzalo, de Pinar del Río; María G. Azcuy, de Viñales; Carmen Díaz Pérez, de Pinar del Río; Cía. Azucarera Vertientes, de Santa Cruz del Sur, y a Tomasa Hodelin, de Guantánamo, en la provincia de Oriente.

PLUMAS Esterbrook
LA FALCON · LA MAS POPULAR DEL MUNDO
FAMADAS DESDE 1858

¡Pase todo el año sin coger un resfriado!
Evite resfriados, toses, anemia tropical—y todas las enfermedades más serias, tomando la OZOMULSION todos los días.
Preparada con el mejor Aceite de Hígado de Bacalao de Noruega, la OZOMULSION ha sido recomendada por los médicos por muchos años. Provee a su cuerpo la Vitamina "A" que da la salud y es 1200 veces más rica que la leche.
Le da también la tan importante Vitamina "D" de rayos ultra-violeta. Y contiene también los Hipofosfitos de Cal y Soda que ayudan a formar dientes y huesos más fuertes.
La OZOMULSION *cuesta más prepararla, pero cuesta menos tomarla.* En frascos grandes en todas las boticas.
OZOMULSION Para la salud

## Exceso de sorteos extraordinarios en la provisionalidad

### Falta de previsión al tomar anteriores Gobiernos esos acuerdos, lesivos a la renta

El Director de la Renta de Lotería, señor Manuel Hartman, hablando ayer con los periodistas, después de haber recibido a un gran número de visitas de congresistas y de políticos, declaró que actualmente se estaba sufriendo las consecuencias de la falta de previsión de los Gobiernos provisionales, en relación con los sorteos extraordinarios de Lotería.

No se han tenido en cuenta para ello las condiciones económicas del país y el poder adquisitivo en determinadas épocas del año.

Para dar a conocer la realidad de sus declaraciones, nos mostró el señor Hortman el cuadro de sorteos extraordinarios a celebrar por una sola vez y cada año, según los decretos leyes votados al efecto.

Así, tenemos que el primero de julio de cada año hay que celebrar un sorteo extraordinario para el Fondo de Retiro y Pensiones de la Policía Nacional. Decreto ley número 723 de abril 2 de 1936.

En el mes de agosto, sorteo extraordinario Pro Retiro Periodístico, por una sola vez.

Otro cada año, a celebrar los días 31 de agosto Pro Corporación Nacional de Asistencia Pública. Decreto ley número 708 de marzo 31 de 1936.

Otro, anual, a beneficio de la Sociedad Nacional de Colonias Infantiles. Decreto ley número 433 de noviembre 26 de 1936.

Otro, cada año, a beneficio del Consejo Nacional de Tuberculosis, Instituto Cívico, Casa de Beneficencia, Corporación Nacional de Asistencia Pública, Corporación Nacional del Tourismo y Servicio Técnico de Salubridad Pública. Ley de 16 de julio de 1936.

Esto da por resultado una gran merma en la renta, por cuanto siempre hay que suprimir un sorteo ordinario y los beneficios de los sorteos extraordinarios son nulos para la Renta.

En este mes de agosto, precisamente uno de los meses de la época en que están paralizadas todas las actividades de los centrales azucareros, y en que la lluvia dificulta el tránsito de un lugar a otro a los vendedores ambulantes en el campo, hemos tenido dos sorteos extraordinarios. La recaudación de la Renta por ese motivo no llega a lo que se esperaba.

**Las consignaciones.**

En las oficinas de la Renta estuvieron reunidos altos jefes de ese Departamento examinando cuidadosamente la relación de los adquirentes de billetes, con objeto de hacer una lista donde aparezcan todos aquellos que en este sorteo no han extraído sus consignaciones, para suprimirles éstas definitivamente.

## SOLICITAN LOS BECADOS DE SAN ALEJANDRO QUE SE LES PAGUEN MESES PENDIENTES

Los becados de San Alejandro han dirigido una carta abierta al Secretario de Educación, en la que, al recabar que se les liquiden sus becas, dicen que tienen un peso diario de gastos entre matrícula, viajes y materiales, y que su asignación es de 26 pesos 75 centavos, pues se rebajaron 28 pesos 25 centavos per cápita.

Exponen que casi todos son del interior, por lo que su situación en la Habana es más precaria. Terminan pidiendo que se les paguen los meses que se les adeudan: abril, mayo, junio y julio.

EVIAN CACHAT
Exija siempre el Agua de EVIAN-CACHAT y no se contente de pedir solamente Agua de EVIAN
Solo el Manantial CACHAT está prescrito por el Cuerpo médico francés
Rehuse toda substitución

ATAQUES DE EPILEPSIA NERVIOSIDAD.
Deseamos que todos los que en Cuba padecen de ataques o de desórdenes funcionales nerviosos nos escriban inmediatamente por una muestra GRATIS de nuestro maravilloso COMPUESTO. Usado durante 61 años. Muchos nos escriben de Cuba diciendo que ya están bien. A la venta en la Droguería de Sarrá, Droguería de Johnson y Dr. F. Taquechel. Una prueba gratis lo convencerá. Dirección: Towns Remedy Company, Inc., Milwaukee, Wis. U.S.A.

- - - solamente dispara sus flechas donde hay buen blanco. Blanquée su cutis y quítele las pecas, barros, paño y manchas usando el Ungüento y el Jabón Facial BLANCO Y NEGRO, el tratamiento de belleza garantizado incondicionalmente.

Use Pastillas PENETRO para la tos

**MENOR ARROLLADA**

Olga Franco Santana, de 7 años de edad y vecina de Santa Clara 23, sufrió lesiones de carácter menos grave, al ser arrollada por el automóvil que conducía Laureano Prieto Rodríguez, vecino de Tejadillo 21.

DANDERINA
Para tener una cabellera limpia, brillante y sedeña, hay algo muy simple:
*Danderina, que es una loción tónica que presta lozanía al cabello; impide su caída, extirpa la caspa y da vida a las raíces capilares.*
¡Para hombres y mujeres de buen gusto!

## ¿LE PICA LA PIEL O SIENTE QUEMAZON?

El Ungüento Cadum hace cesar el ardor y la picazón y proporciona alivio al instante. Tiene un efecto emoliente y cicatrizante asombroso sobre la piel irritada o inflamada. Durante muchos años el Ungüento Cadum ha probado ser de gran alivio para millares de personas en casos de eczema rebelde, acné (barros), granos, furúnculos, úlceras, erupciones, urticaria, ronchas, almorranas, comezón, sarna, heridas, arañazos, cortaduras, lastimaduras, aspereza de la piel, postemillas, escaldaduras, salpullido, quemaduras, costra, magulladuras, etc. El legítimo viene en un sólo tamaño y se vende de siempre en su envase de origen. Cuidado con las imitaciones.

# CRONICA HABANERA

TEMPORADISTA

**Nos complacemos en traer a nuestra crónica el retrato de la encantadora Carmelina Portilla, bella y muy graciosa señorita de la mejor sociedad de Camagüey.**

**La señorita Portilla se halla disfrutando una temporada en la residencia de la gentilísima dama Célida del Monte de del Monte.**

**Felicidades.**

EL RECIBO DE LA SEÑORITA BRU.—Como dimos a conocer en nuestra crónica del miércoles, el recibo de la bella señorita Elena Bru Barreto, constituyó un verdadero acontecimiento social.

Muy grato el motivo.

La formalización de su compromiso amoroso con el simpático joven Francisco R. Ferrán y Rivero, figura destacada de nuestra juventud.

En la relación de la concurrencia hubo algunas omisiones.

Entre las señoras Margarita Iglesia de Desvernine; Lolita de la Torre de Kohly, Carmelina Calvo viuda de Zúñiga, Ernestina Varona de Mora, Monona B. de Núñez Portuondo y Carmen Osuna de Corral.

Beba Solís.

María Francisca de la Sierra de Baró; Hortensia B. de Bru; Carmen Fernández de Castro de Rodríguez Capote; María Luisa de los Santos de Sierra y Ofelia Mazorra viuda de García Tuñón.

Monona Shelton de Solís.

María Luisa Alonso.

Mercedes Valdés Chacón de Calvo; Conchita M. de Piñera y Nenita G. de Hernández Lovio.

Berta Schweyer de Carrillo.

Justa Peñate viuda de Gutiérrez; María Antonia Dumas de Varela Zequeira y Alicia Blay de Cuervo.

Entre las señoritas, Cristina Casteleiro; María Luisa Ortiz; Martha Sánchez Barraqué; Elisita Montoro; Hortensia Milagros.

Graciella Andino.

Nena Hernández.

Carmelina Portilla; Araceli y Nina Martínez ;Gloria Solís; Alicia y Josefina Zúñiga, Lily Mahoney, Luisita Sierra, Carmen Rivas, Esther y Alicia Busto, Berta Lovio.

Marta Sosa.

Carmita Pérez, Margarita de la Guardia, María Teresa García Vega, Terina Sigarroa, Mayit Solaun, Graciella Andino y Bertica Carrillo.

CHINIE GOMEZ TARAFA.—Ha sido sometida con toda urgencia a la operación de apendicitis la encantadora jovencita Chinie Gómez Tarafa, hija de los conocidos esposos Manolo Gómez Valle y Laura Tarafa.

Practicó la operación con su habitual pericia el doctor Ricardo Núñez Portuondo.

Un pronto restablecimiento le deseamos.

DE REGRESO. Desde hace días se encuentran de regreso en la Habana, el distinguido matrimonio David Suero e Isabel Falla, en unión de su graciosa hija Loló.

La familia Suero disfrutó una corta temporada en los Estados Unidos.

AT HOME.—La Condesa del Rivero, la bella y gentilísima dama, tan querida en nuestra sociedad, estará «at home» la tarde de mañana en el Hotel «Presidente», donde se halla temporalmente.

La distinguida señora se despedirá así de sus amistades por embarcar el domingo treinta, en unión de su esposo, para los Estados Unidos, de donde continuarán viaje a Europa.

TETE BANCES DE MARTI.—A consecuencia de un sensible accidente en un pié se ha visto obligada a interrumpir su temporada en Varadero, la gentil e interesante dama Teté Bances de Martí.

La señora de Martí se encuentra recluída en su residencia de la Calzada del Vedado, donde la asisten los doctores Montoro e Inclán.

A los votos que se formulan por el restablecimiento de la enferma, une el cronista los suyos.

LA FIESTA DEL TENNIS. De lo más lucido y animado promete resultar el baile que para mañana sábado, anuncia el prestigioso Vedado Tennis Club.

Un baile de gran gala, exclusivamente para los socios, festejando los triunfos de la temporada de remos.

La orquesta de los Hermanos Palau, ese gran conjunto musical, tendrá a su cargo el programa bailable.

La fiesta dará comienzo a las diez de la noche.

Un acontecimiento social.

SALUDOS.—En la fecha del día tenemos un saludo para las siguientes damas que están de días.

Haydée Lamar, la viuda del inolvidable general Pedro Betancourt y su hija la bella señorita Haydée Betancourt.

Jenny Castañeda de Carrillo.

Señoritas:

Haydée Isoba y Haydée Camacho, tan graciosas las dos.

Haydée Alfonso; Haydée Prieto; Haydée Ortega y Haydée Aguirre Rey.

Y la bella Haydée Barroso.

También saludamos hoy a la encantadora señorita Mary Martínez Aballí, que con motivo de su cumpleaños, se verá muy felicitada.

SIMPATICOS VIAJEROS.— Han regresado de su viaje de bodas a la ciudad de Miami, los jóvenes recién casados Osvaldo Díaz e Hilda Ortega.

También se hallan de regreso el estimado amigo Gene Castro y su bella esposa Renée Triay, quienes pasaron los primeros días de su luna de miel en aquella hermosa playa.

Sean bienvenidos ambos matrimonios.

ENFERMA.—La culta y distinguida dama Dulce M. Borrero de Luján, ex Directora de Cultura de la Secretaría de Educación, se halla guardando cama a consecuencia de una recaída en el ataque grippal que venía padeciendo.

Hacemos votos por su pronto y total restablecimiento.

VIAJEROS.—Rumbo a Mérida han partido por la vía aérea, el ingeniero José Manuel Carbonell y González y el doctor Antonio Ramos Martinó, Presidente y Tesorero respectivamente de la Compañía Cubana Desfibradora.

Van en viaje de negocios, de corta duración.

RESTABLECIDA.—Así se encuentra de la operación de amigdalas que sufrió recientemente, la bella señorita Amelia Faber.

Dicha operación ha constituído un nuevo éxito para el doctor Roberto Machado, que la practicó.

RUMBO A ORIENTE.—Han salido ayer para sus posesiones de «Yariguá», en Oriente, el doctor Luis N. Menocal y su lindísima hija Conchita.

Permanecerán en aquella finca hasta los primeros días del mes próximo.

OPERADO.—Por el doctor Tomás R. Yanez, joven y distinguido oftalmólogo, ha sido operado anteayer de Catarata el señor Francisco González Rodríguez.

Es el padre amantísimo de un querido compañero, Francisco González Bacallao, antiguo corresponsal de DIARIO DE LA MARINA, en Cárdenas.

(Continúa en la página SIETE)

Proteja Vd. sus nervios tomando las en todo el mundo acreditadas tabletas de Bromural «Knoll» No dañan nunca
Tubitos de 10 y 20 tabletas

Prendas Intímas en holán de hilo

Finísimas y de frescura deliciosa, son insustituibles en estos meses de calor. Y por sus precios actuales constituyen la mejor inversión que se puede hacer en estos momentos.

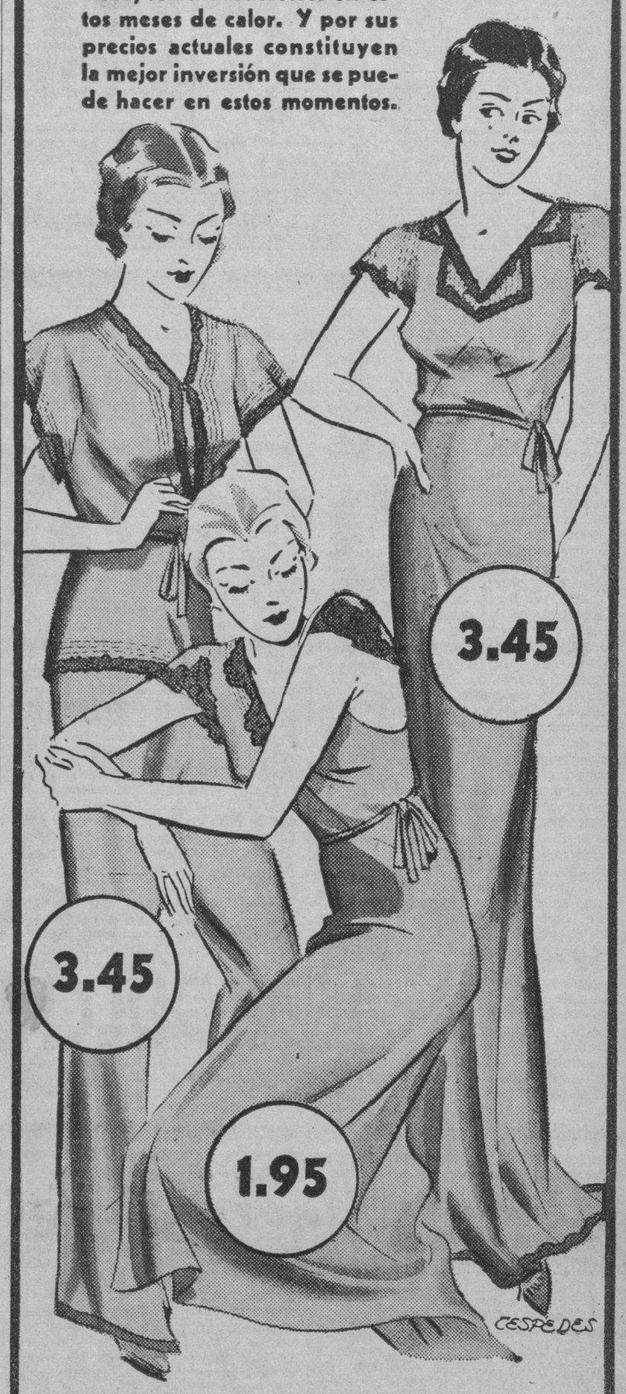


Tallas del 36 al 42

Tanto las dos camisas de noche, como la pijama, están confeccionadas en finísimo holán y exquisitamente adornadas con encajes y alforzas. Su corte suavemente moldeado y su impecable confección las distinguen como prendas verdaderamente elegantes.

Rosa, Salmón, Azul, Nilo, Maíz y Blanco

fin de Siglo
san rafael y águila, teléfonos: m-5991-92-93

## Defunciones ocurridas ayer en la Habana

Mario Reyes Reyes, blanco, 16 años, Hospital Infantil, Tuberculosis pulmonar.

Fredescinda Uriarte, blanca, 38 días, Hospital Infantil, Toxinfección intestinal.

Gumersinda Valdés, negra, 65 años, 10 en 11 y Línea, Endocarditis.

Raimunda Aldaba San Román, blanca, 78 años, Santa Tereza 23, Hemorragia cerebral.

Pablo Valdés Méndez, blanco, 1 mes, Cueva del Humo, Gastro enteritis.

Ramón Rivas González, blanco, 72 años, Cerro 472, Arterio esclerosis.

Sixta Lomba Arrelato, negra, 22 años, Hospital C. García, Metro anexitis.

Alejandro Parra, blanco, 75 años Reyes 73, Nefritis crónica.

Estela Cuevas Jordán, blanca, 3 años, San Martín 7, Bronconeumonía.

Amneris Saraza Calduch, blanco 40 años, Regla y Remedios, Apendicitis gangrenosa.

Ricardo Sevilla Castro, blanco 78 años, Saluc 101, Arterio esclerósis.

Virginia Bon Alzugaray, blanca, 32 años, Hospital Municipal, Pelviperitonitis.

Carlos López Rojas, blanco, 56 años, Pocito 25, Tuberculosis pulmonar.

Amelia Carballo, mestiza, 61 años Macedonia 3, Bronconeumonía.

Evelio Alfonsín Martín, blanco, 17 años, Florida 24, Tuberculosis pulmonar.

Antonio P. Polo Valdés, blanco, 42 años, Cerro 551, Cirrosis hepática.

María Arias, negra, 57 años, Hospital C. García, Lesión orgánica corazón.

Martha García, mestiza, 25 años, Hospital C. García, Tuberculosis pulmonar.

Dolores Bravo Rodríguez, blanca, 18 años, Hospital C. García, Quemaduras.

José Pérez Cruz, blanco, 51 años, Q. Dependientes, Herida pleuro pulmonar.

José M. Bertrand del Cerro, blanco, 61 años, Cerro 659, Cáncer de la piel.

Gabriel Ayarza González, blanco 73 años, Q. Dependientes, Bronconeumonía.

Gerardo Pérez Arango, mestizo, 26 años, Hospital Las Animas, Fiebre tifoidea.

Lucía Pérez Valujo, blanca, 75 años, Ulacia 94, Insuficiencia cardiaca.

Nilo Blanco Rodríguez, blanco, 9 años, Hospital Infantil, Toxi-infección intestinal.

Manuel Gómez Herrera, blanco, 74 años, Cerro 472, Arterio esclerosis.

Angel Rodríguez Mora, negro, 26 años, Sol núm. 110, Bronconeumonía.

Segunda Bermúdez Fernández, 45 años, Cerro 659, Cáncer del útero.

Alberto Secundino Pedroso, blanco 67 años, Avenida Acosta 14, Bronconeumonía.

José R. Alfonso González, blanco 7 meses, Hospital Mercedes, Bronconeumonía.

**ESPOSO ABANDONADO**

Raúl González dió cuenta a la Policía, de que su esposa Luz María González abandonó su domicilio en unión de una hija de ambos nombrada Gladys, ignorando los motivos que tenga para ello

VEA LA MAGNIFICA INFORMACION GRAFICA que de las REGATAS PUBLICA LA REVISTA
Bohemia
MAS DE 80 PAGINAS 10
QUE SE PONDRA A LA VENTA HOY VIERNES A LAS 3 DE LA TARDE
ADEMAS, INTERESANTISIMAS FOTOGRAFIAS de la REVOLUCION ESPAÑOLA

M.C.D. 2016

# DIARIO DE LA MARINA

(S. A.)
FUNDADO EN 1832
(Dirigido hasta 1919 por D. Nicolás Rivero y Muñiz)
DIRECTOR: D. JOSE I RIVERO
ADMINISTRADOR: D. CELSO GONZALEZ
Domicilio Social: PASEO DE MARTI, número 103.
Joshúa B. Powers, Ins, 230 E. 42nd. St. New York City.

Editado por la Cía. DIARIO DE LA MARINA (S. A.) cuyo programa consiste en la defensa de los intereses generales y permanentes de la Nación cubana, de los especiales de la Colonia española establecida en la misma y de la unión y armonía entre los diversos elementos que conviven en el país» Art. 1º de los Estatutos.

Teléfonos del DIARIO

| | |
|---|---|
| Dirección | M 3577 |
| Administración | M 7911 |
| Suscripciones | M 7911 |
| Quejas | M 7911 |
| Clasificados | M-7915 |
| Jefe Redacción | M-1287 |
| Redacción | M 7913 |
| Sports | M 7912 |
| Ag Guanabacoa | XO 1584 |

PRECIOS DE SUSCRIPCION AL «DIARIO DE LA MARINA»

Habana y Provincias

| | |
|---|---|
| Mes | $ 1.20 |
| Trimestre | 3.25 |
| Semestre | 6.25 |
| Año | 12.00 |

Extranjero

| | |
|---|---|
| Trimestre | $ 4.25 |
| Semestre | 8.00 |
| Año | 15.00 |

Edición Dominical (Para el extranjero solamente)

| | |
|---|---|
| Semestre | $ 3.00 |
| Año | 5.00 |


## EDITORIALES

### *Para la asistencia y la profilaxis de la lepra*

HAY en la Cámara de Representantes un proyecto de ley que ratifica cuanto hemos indicado sobre la urgente necesidad de contener la lepra creciente y de dar albergue y amparo adecuados a sus víctimas desventuradas.

Es menester, para este fin, construir una leprosería que tenga la capacidad de que carece ya la de San Lázaro, y las condiciones de aislamiento y de higiene que exige de un modo especial la terrible peste. Para resolver este problema, propone el aludido proyecto, un sorteo extraordinario de la Lotería Nacional, el cual se podrá repetir todos los años si lo requiere la realización de los planes que para este objeto se han trazado.

Pero no basta con un lazareto. La lepra se ha extendido de un modo alarmante por la Isla. Es Oriente y sobre todo Guantánamo, donde con más fuerza ha hecho su funesta invasión. También en la provincia de Santa Clara se acrecientan los casos de la terrible enfermedad. Se incurriría en grave injusticia si a los leprosos de esas regiones se los dejase abandonados y desamparados. Si los privilegios siempre son odiosos, lo serían todavía más en asuntos tan delicados como éstos. Tanta compasión y tanta piedad merecen los lazarinos de Santa Clara y Oriente como los de la Habana.

El proyecto de ley referido, dice que, si es necesario, se construirán, con los recursos de los sorteos extraordinarios de la Lotería Nacional, además de la Leprosería Modelo, de la Habana, dos más en la región oriental y en la de Las Villas. Y, ¿cómo se averigua esa necesidad? Los informes de la Liga Antileprosa, han afirmado reiteradamente ese aumento inquietante de leprosos, en las citadas regiones. A ellos hemos de atenernos, mientras no haya un censo oficial de los que padecen esta enfermedad. Es inconcebible que no lo haya, para dar luz y para orientar en cuestión tan importante. ¿Cómo se va a edificar la Leprosería Modelo ni ninguna otra, si se desconoce el número de leprosos que hay en Cuba? ¿Cómo se va a consignar su presupuesto, si no se sabe a cuántos enfermos se va a extender? Por eso hemos inculcado nosotros la apremiante necesidad de censos de esta clase, de los cuales carecemos casi absolutamente. El censo de los leprosos ha de ser la base para la realización de todos los proyectos que atañen a su asistencia y a su represión. ¿Por qué no se establece, para este objeto, un Buró de Información en cada provincia, y aún en cada municipio, si fuera necesario?

Hemos de tocar otro punto importante de este problema. Nunca marchará bien, económicamente, ninguna leprosería si, como sucede ahora, los municipios dejan de pagarle las dietas que le adeudan por los enfermos que a ella envían. La leprosería de San Lázaro debe, en gran parte, su desequilibrio administrativo a estas deudas municipales. Por eso estimamos muy oportuno, que el aludido proyecto de ley obligue a los Ayuntamientos a que en sus presupuestos fijen una cantidad determinada para la liquidación de éstas.

Como también juzgamos muy acertado que los Consejos Provinciales señalen en los suyos las cantidades suficientes para los gastos del establecimiento y el mantenimiento de sus respectivos dispensarios antileprosos. Evitar preventivamente el desarrollo de la lepra por medio de un esmerado proceso técnico, e impedir que llegue al período de su contaminación, es una de las medidas profilácticas más necesarias y más salvadoras.

Se hubiera contenido mucho, seguramente, esa extensión e invasión de la temible peste, que tanto inquieta, si en cada provincia de la Isla hubiera existido un preventorio antileproso.

A todos los organismos oficiales toca contribuir de algún modo a la disminución y contención de la lepra; al Estado, con la Lotería Nacional; a los Municipios, con el pago puntual de sus dietas, y a los Consejos Provinciales, con sus dispensarios.

### *Por la salud y por la educación*

EDUCAR no es simplemente instruir sobre los conocimientos que de viejo fueron clasificados en ciencias y en letras, ni habilitar moralmente para dirigir el espíritu en una orientación definida: la educación para que sea eficaz y completa, ha de disciplinar los músculos y ha de vigilar la salud y enseñar a vigilarla. Sólo así puede ser una verdad el sabio aforismo latino **Mens sana in corpore sano**, invocado a través de los siglos como una axioma: pero, desgraciadamente, muy pocas veces practicado como se debe, camino único que conduciría hacia generaciones saludables de alma y de cuerpo.

Esa frase que concibió —y preconizó— el genio del Lacio, sólo puede cristalizar en realidad en la Escuela, forja de la ciencia, de la inteligencia del órgano físico del hombre, al mismo tiempo; gestión de armonía y equilibrio de estos tres factores integrantes de la entidad humana, de los que sólo el fracaso de uno es síntoma de anulación refleja sobre los otros. En el cosmos humano, como en el cosmos universal, las fuerzas todas integrantes ejercen una función de influencia mutua, que hace imposible prescindir de una sola, porque traería como consecuencia, negativas deficiencias que no permitirían rendir al hombre todo el fruto que cuerpo y alma sanos, son capaces de producir.

De todo esto se deduce que la Escuela no ha de ser exclusivamente una preocupación estrictamente pedagógica, sino un campo, al mismo tiempo, de cultivo higiénico, en que el sentido sanitario se desenvuelva con amplitud y eficiencia, porque el niño sano de hoy es la garantía del hombre saludable y provechoso de mañana.

Las especulaciones alrededor de todo esto, no han faltado, se ha exteriorizado con más o menos brillantez sobre ello y se han llevado al campo de la Ley, preceptos terminantes sobre medidas sanitarias que han de ser aplicadas en la Escuela Pública; pero aún en el terreno espiritual de las disposiciones y en los articulados nutridos de las organizaciones legislativas, no se ha llegado a la médula de este problema que se ha enfocado con una visión demasiado evangélica si se quiere, pero distante muchos codos de la práctica que es indispensable, para que la finalidad se consiga y no quede como una mera abstracción muy previsora, pero ausente de efectividad sensible.

No basta predicar, explicar cómo son los males del organismo y hasta cómo pueden evitarse: es imprescindible dar los medios para aquellos que carecen de recursos para adquirirlos, los puedan utilizar en beneficio individual, que en estos casos se traduce en función benéfica para todos, y no resulten magníficos tácticos teóricos, pero carentes de armas que poder emplear con éxito, para hacer evidente y triunfal la estrategia combativa que aprendieron. Y mientras instrucción y sanidad no se fundan para este fin en el crisol de la Escuela, la educación arrastrará las deficiencias verbalistas y líricas que la han ido haciendo una energía infiil entre nosotros, cuando debía ser la más activa y constructora.

Sin embargo, justo es reconocer que en la organización que lleva a cabo el Ejército Constitucional, de sus Escuelas Rurales Cívico-Militares, ha encauzado todo esto con un sentido tan práctico, que al fin se va a hacer, aunque no sea más que en el sector limitado que se le ha señalado por la Ley, lo único que hará posible preparar una niñez saludable, cuidando su constitución orgánica y preservándola para el futuro.

En efecto, el Cuartel General ha dispuesto la adquisición de los equipos suficientes para hacer a los alumnos de las Escuelas Rurales Cívico-Militares, de manera periódica, análisis de heces fecales, de sangre y de esputos, para poder estar ojo avizor en cuanto a la presencia de parásitos intestinales, de microbios palúdicos o tíficos o de bacilos de tuberculosis; y en los casos necesarios propiciar el consejo y la dirección médica, así como una acción rápida y positiva que evite el incremento del mal. Además, se ha dotado a cada una de las setecientas Escuelas creadas hasta ahora, de un filtro para agua, de un filtro económico y sencillo que puede fabricar el campesino sin preparación especial, sirviendo de modelo el de la Escuela (club de la vecindad) donde niños y adultos serán instruídos al objeto de evitar el parasitismo.

Eso es, sin duda, comprensión y acierto. De nada sirven las doctrinas, si en la práctica se sigue el camino equivocado de antes. Las Escuelas del Ejército llegan al **climax** de su perfección con estas disposiciones sanitarias, que permiten que las clases de higiene que expliquen maestros y misioneros, no sean otras tantas manifestaciones de un intelectualismo vacuo, sino lecciones beneficiosas que el alumno traducirá en hechos reales y de resultados palpables.

Y como todo lo bueno debe aplaudirse e imitarse, venga de donde viniere, vaya un envío alentador por nuestra parte, para el Ejército Constitucional, que de modo tan inteligente, útil y ejemplar, orienta sus Escuelas y un llamamiento a las autoridades civiles para que en su jurisdicción pongan en práctica también medidas de esa índole. No nos olvidemos que de lo que tenemos que preocuparnos no es de quién haga las cosas sino de que las cosas se hagan y que además se sepan hacer.

## *Al Margen de la Historia*

### TRES ANECDOTAS

I

EN plena neurosis revolucionaria, Fouché, convencional, llega a Tonnerre. El alcalde lo recibe con muestras de profundo respeto. Los vecinos se descubren ante el «ciudadano» y se esfuerzan en probar sus simpatías por la causa de la libertad.

Fouché, empero, enarca las cejas en señal de disgusto. Hay algo que no le agrada en el pequeño pueblo. El alcalde le suplica una aclaración.

—Bien—gruñe el convencional—diré lo que me pasa. He advertido que el ciudadano alcalde no ha hecho derribar esa cruz que remata el campanario de la iglesia.

—¡Ah, señor! ¿Pero, debí...?

—Debisteis destruir todos los emblemas monárquicos y religiosos, en nombre de la santa libertad.

Diez minutos más tarde, la cruz cae bajo la inexorable piqueta revolucionaria. Fouché felicita al **ciudadano** alcalde:

—Gracias, en nombre de la república...

Y sigue su camino triunfal, proclamando las excelencias de la democracia.

---

Han pasado algunos años. José Fouché es, ahora, Monseñor el duque de Otranto. Sirve al emperador. En las portezuelas de su carruaje brillan los colores heráldicos de un escudo de armas rematado por una corona deslumbrante.

La escena se desarrolla en Tonnerre. Monseñor se ve precisado a hacer noche en el pueblo. Todo el mundo se descubre reverente, ante el colaborador eficacísimo de Su Majestad Imperial.

A la mañana siguiente, el duque de Otranto se dispone a partir. En el momento de emprender la marcha, observa que los tableros de su coche han sido meticulosamente raspados. Ha desaparecido la corona ducal. Grita:

—¿Quién fué...?

Un hombre se le aproxima. Es el Alcalde.

—Yo, señor... Hace algunos años, no muchos—¿os acordáis?—me ordenasteis destruir los emblemas monárquicos y religiosos. Ví un escudo de armas en esa portezuela y, obedeciendo vuestras órdenes al pie de la letra, lo borré «en nombre de la santa libertad».

Fouché se muerde los labios. Aquel hombrecillo de aspecto humilde y palabra tosca, ha logrado desconcertar a monseñor el duque de Otranto

II

Un escritor mediocre, a quien Voltaire critica sin piedad, hace uso de la palabra en un banquete. El gran filósofo, a petición de los amigos de su víctima, ha prometido no decir en el curso de la comida más que cuatro palabras. El orador, seguro de que Voltaire cumplirá su promesa, se siente satisfecho. En cuatro palabras no le ofenderá demasiado... Y empieza su discurso:

—Señores—dice con voz engolada—¿saben ustedes cuántas ostras he tomado esta noche? ¡Tantas como filisteos mató Sansón con la quijada de un burro...

Voltaire pregunta:

—¿Con la misma quijada?

Las risas y los aplausos ponen fin a la pieza oratoria. El escritor mediocre ha sido triturado por las cuatro palabras prometidas.

III

El preceptor del príncipe de Asturias solicita ser recibido por la Católica Majestad de Carlos III. El gran rey le hace pasar a su despacho.

—¿Qué deseas? ¿Vienes a darme cuenta de los progresos de Su Alteza?

—No, Majestad. Desgraciadamente...

—No sigas. ¡Que traigan al príncipe...!

El heredero de la corona entra en la cámara regia temblando como un azogado. Conoce el carácter de su padre. Y teme un regaño tremendo.

Carlos III vuelve a dirigirse al preceptor:

—¿De modo que el príncipe no quiere estudiar?

—No, Majestad. No he tenido jamás un alumno más perezoso.

—Pues si Su Alteza no quiere estudiar... que no estudie... Después de todo, tiene asegurado su porvenir.

**José SANCHEZ-ARCILLA**

## SORTEOS EXTRAORDINARIOS *Por Roseñada*

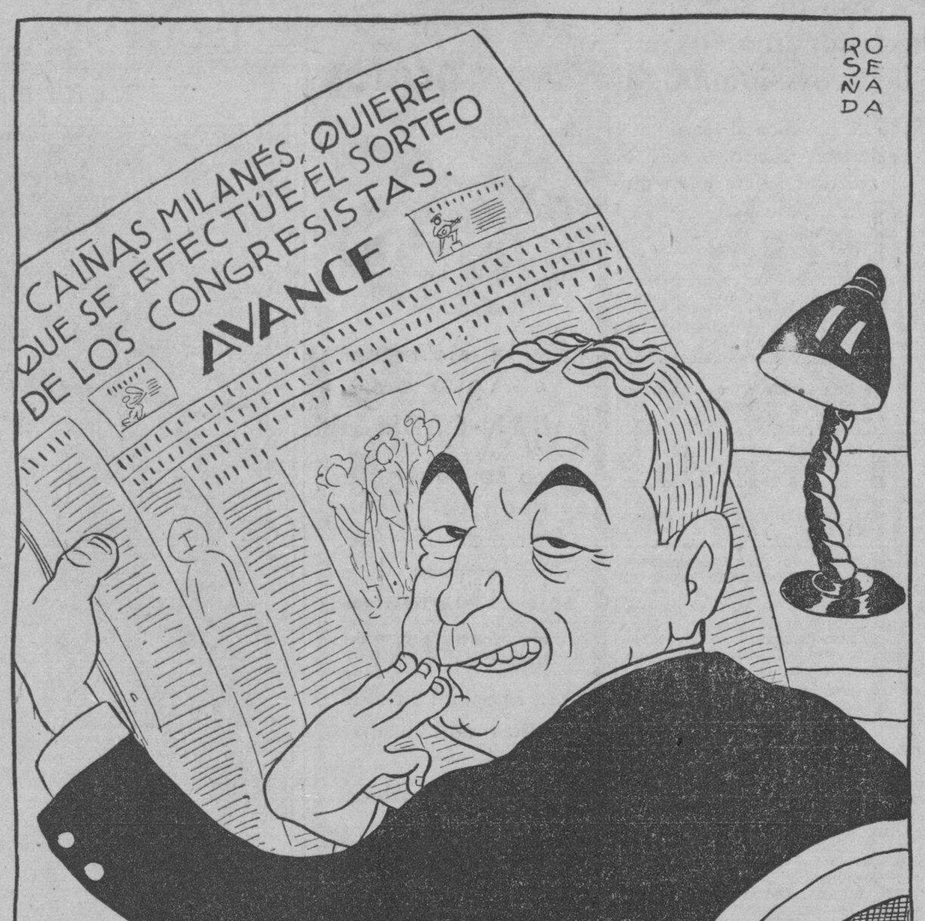


**HARTMAN:—¿Otro más...?**

## D E S D E P A R I S

### ENTREVISTA CON ALCALA ZAMORA

NO. Evidentemente Don Niceto no es rico ni quiere parecerlo. El modestísimo hotel de la rue Bachaumont en que se hospeda en París («esperando, señor, trasladarnos a una pensión») proclama la limpieza quizás exagerada de sus manos presidenciales.

Tampoco Don Niceto es hombre de campanillas ni de teatralerías exageradas. Fuí a verlo a las diez de la mañana, hora en que todos los «hombres importantes» de la tierra están todavía en robe de chambre. Lo encontré fresco y charlador, y vino a mí con la mano abierta, tendida, sonriendo bajo sus mostachos canos.

—¿Conque es usted del DIARIO DE LA MARINA. ¡Sí, hombre! Conozco muy bien ese gran periódico. ¿Quién no lo conoce? Siéntese... No, venga mejor aquí, que allí hay corriente de aire... No, no, siéntese allí.

Quiere obligarme a ocupar el mejor de los dos asientos de un rincón.

Cecea, Don Niceto. Es andaluz remachado. Canta un poco las palabras.

—¿Y cómo estaba usted en Berlín, señor Presidente?

Don Niceto sonríe y se mira la punta de los botines lustrosos:

—La cosa me cogió, sabe usted, mientras hacíamos mi mujer y yo un modesto crucero por los países del Norte. Estaba en Noruega cuando me llegaron los primeros avisos. Pasé a Islanda en carrera y tomé el primer barco para Hamburgo. De ahí, claro, a Berlín, para ver a algunos amigos españoles, pero estuve horas no más, ¿sabe usted? Creo que me quedaré en París durante todo el tiempo que mi desgraciada patria sufra ese cólico hepático desastroso.

Alcalá Zamora es grueso. Arrugas cuidadosamente trazadas a los lados de los ojos decoran su cara bronceada. Los ojos son brillantes tras los cristales la órbita cerrada pero la pupila echada hacia adelante. Viste con cuidado. Habla con simpatía.

—¿Quisiera usted decirme, señor Presidente...?

—No, nada, no sé nada. ¿Que quiere usted que le diga? Ustedes los periodistas están más enterados que yo. Vuelva dentro de algunos días, quizás podamos charlar.

Entra un personaje, se acerca, saluda. Es andaluz también, grueso. Pero se instala cerca sin decir nada y Don Niceto no me lo presenta... porque ya está él mismo hablando de política, sin darme tiempo siquiera para tomar notas.

—Mi único orgullo es que este cólico hepático de España (Don Niceto insiste sobre esa imagen médica) no se produjo durante mi mandato presidencial. Me esforcé siempre por mantener los apasionados partidos adversos equidistantes en su discordia. La moderación reinó conmigo. La conciliación fué mi norma general. La mejor prueba es que, para no alterarla, me incliné delante del voto de las Cortes que me desposeían de la Presidencia.

—Quizás si usted hubiera continuado en la Presidencia...

—Probablemente se hubiera evitado, sí. Aunque quién sabe...

Don Niceto ha hecho el primer gesto pesimista de la charla. Tiene las piernas abiertas, las manos cruzadas sobre el vientre, la cabeza inclinada a la izquierda. El señor que está sentado al lado, a alguna distancia, no despliega los labios, y yo me pregunto quién pueda ser.

—Siempre se me acusó de ser un hombre sin representación—dice—. ¿Y para qué iba a ser yo un hombre de rompe y rasga? La República no tiene necesidad de esas representaciones rumbosas, ¿no le parece a usted?

Yo no abro los labios. No es por ese lado que quisiera que la conversación rodara. Un silencio. Después le digo:

—Todos los hombres supremamente equilibrados como usted, señor Presidente, son así. El equilibrio se encuentra invariablemente en el centro. Pero el centro, en política ¿no está un poco en el aire, sin base estable?

—Sería muy largo explicarle. La experiencia política es preciosa y llena de enseñanzas. Podría hablarle del rol de las Cámaras y de los Senados para este o aquel país. Podría referirme a la necesidad, en ciertos otros países, de las primeras y de los segundos. Pero el drama de España me ha herido el corazón de tal manera que no quiero hablar sobre teorías políticas. No es el momento.

—Señor Presidente, quisiera que me dijera sólo unas cuantas palabras sobre cuál supone usted que será el resultado de la contienda actual.

—Lo ignoro—me responde con rapidez—. Lo único que sé es que la democracia ha desaparecido ya para siempre en mi patria, cualquiera que sea el triunfador de esta desgraciada tragedia.

Es entonces que, por primera y única vez, el personaje que está sentado al lado de Don Niceto despliega los labios, para decir, con acento andaluz:

—Aunque, como España es el país de los contrastes y de las paradojas, el diablo sabrá si el futuro gobierno no será republicano moderado...

Don Niceto no vuelve la cabeza siquiera. Yo tomo apuntes.

—¿Y la cuestión social, señor Presidente,

Muy delicada. Los cuadros de la legalidad fueron desbordados. Yo fuí, hasta el último instante, el dique de ese desbordamiento. Le pusieron una bomba al dique y las aguas hicieron irrupción arruinándolo todo a su paso... Sin embargo, yo soñé siempre con una España que, a pesar de su natural efusivo para las cuestiones políticas, trabajara en paz, se conformara con una evolución, desechara las tentaciones de los que la lanzaban a una revolución, y pudiera gozar de los beneficios de la civilización. «Ellos» no lo quisieron.

—¿Quiénes son «ellos», señor Presidente?

Don Niceto no responde. Se limita a hacer un gesto con la mano, gesto repetido que bien pudiera traducirse por: «Aquella canalla, aquellos tipos maquiavélicos!» Bajo su bigote blanco le adivino en los labios un gesto amargo.

—¿Y ahora, señor Presidente?

—Ahora nada. A esperar, ¡qué remedio!

—¿Se quedará usted aún algún tiempo en París? ¿Irá... a Portugal...?

—No. Por ahora no tengo programa. París me tendrá algún tiempo, si no sobrevienen inesperados contratiempos, claro.

Se pone de pie. Nos ponemos de pie.

—Venga a verme otro día.

—Muchas gracias, señor Presidente—le digo, estrechando su mano ancha y gorda.

El señor misterioso y andaluz que estuvo presente en nuestra conversación me hace un saludo con la cabeza, mientras salgo. Al momento de atravesar el dintel de la puerta encristalada oigo voces:

—¡Ah, oiga! ¡Eh!

Es don Niceto.

—Oiga, si nos mudamos de aquí, pregunte nuestra nueva dirección en el bureau. No deje de venir a vernos. Y salude de mi parte al DIARIO DE LA MARINA, gran periódico.

—Gracias, señor Presidente.

Me da la mano de nuevo. Sonríe cordialmente. La puerta de cristales se cierra sobre mis espaldas.

Me habían descrito al ex-Presidente de la República Española de manera diferente de como es. De él me habían dicho: «Es un pobre señor». Otros me habían asegurado: «Es un hombre de Estado». La verdad no está ni en la primera ni en la segunda apreciación. Don Niceto es una conmovedora encarnación de las virtudes cívicas, nada más. Es un monumento de centrismo. Su idearium político es la trasmutación precisa de la Concordia, de la Legalidad, de la Paz sin fronteras. Don Niceto me dió la sensación de ser un Erasmo de Rotterdam de la política, un patriarca sin barbas fluviales, la papada pacífica y los lentes que, a pesar de ser gruesos, son inofensivos.

Don Niceto, a nuestro modesto modo de ver, resistió bastante una Presidencia que no estaba hecha para él. Su culto de la legalidad estricta y del centrismo intransigente—un centrismo casi llevado a la mística—no son fértiles en tiempo abarrascado. Cuando el mar se encrespa, la voz del capitán debe ser vozarrón. La persuasión llevada como método es eficaz sólo en períodos de calma. Por eso salto de la silla presidencial. Se comprende el fenómeno apenas se oye su voz, apenas se ven sus gestos, apenas uno se enfrenta con el material humano, que es noble en extremo, que es cordial y ancho, que es persuasivo y liberal, pero que no es el de un capitán de fragata en trance de atravesar un ciclón desmontado.

**Eduardo AVILES RAMIREZ.**

### HAY QUE DORMIR

Los psicólogos Brandt Clark y Nell Warren, profesores de la Universidad de California del Sur, han hecho un experimento para estudiar los efectos del insomnio. Sometieron a la prueba de no dormir a dos estudiantes. Después de dos días, uno de los estudiantes se durmió, no obstante los esfuerzos que los profesores hicieron para impedírselo. El otro, desde entonces, dió muestras de gran irritación, que fué creciendo peligrosamente, hasta que a las cincuenta y cuatro horas de vela le permitieron dormir, para no producirle trastornos graves.

Dicen los profesores que en la prueba la facultad más afectada fué la vista. Los dos alumnos no veían con claridad; sus nociones de la perspectiva eran nulas; sus juicios acerca de los colores, equivocados. La coordinación muscular también era deficiente, y en algunas pruebas, como escribir, apuntar con un arma, golpear un clavo, etcétera, mostraban torpeba. Sin embargo, tenían intervalos de lucidez extrema.

El principal resultado fisiológico de la carencia de sueño es el agotamiento, que, llegado a cierto punto, produce la muerte. Algunos perros que han sido mantenidos despiertos demasiado tiempo murieron. La prueba registrada de insomnio más importante que se conoce es la que efectuó un hombre que permaneció doscientas treinta y una horas —casi nueve días y medio— sin dormir. En ese período quedó insensible para los ruidos y para el dolor.

Hay que dormir, dormir a toda costa, para estar en completo estado de salud. Quien padezca el antipático y enfermizo insomnio, puede acudir a algunos discursos, remedio que no ha fracasado todavía en ningún país.

## *HOY EN TOKIO*

**Datos oficiales acerca del crecimiento de la población japonesa.—El campesino se convierte en industrial.—El nivel de vida japonés.—¿Cuál será el porvenir?**

Muchas veces ha observado, en multitud de diarios extranjeros en algunos españoles, diferentes artículos acerca de la población de este gran país oriental. En la mayoría de ellos y según la tendencia del diario se manejaban las cifras al antojo y se sacaban conclusiones diferentes.

Es indudable que el Japón, hace siglos desconocido por los países europeos, ha logrado merced al espíritu patriota del pueblo japonés, ser uno de los países de mayor importancia industrial y militar, por eso creo de interés dar a conocer a los lectores de la Agencia Internacional Arco, una impresión verdadera de la población de este país, según las estadísticas publicadas últimamente.

La población total a fines del pasado era de 99.453.629 habitantes, habiendo experimentado durante los cinco últimos años un aumento de 4.01,260 personas, o sea aproximadamente un aumento anual de 960.252 por año. En cuanto a la población del Imperio ha aumentado en este período de tiempo 7.659.949.

De estos datos se puede sacar una conclusión interesante y es que el crecimiento de la población en las colonias y dependencias del Imperio, es mucho mayor que en el Japón propiamente dicho, lo cual no puede ser sino debido a la emigración, a la que tan poco aficionados eran los japoneses, y de cuyas ventajas se van dando ya cuenta.

Se señala un hecho curioso, a la vista de los datos oficiales relativos al reparto de la población, y es que en 1920 la población rural representaba el 83 por ciento, mientras que actualmente sólo llega a alcanzar un 67,3 por ciento. ¿A que es debido este éxodo de los campesinos? Pues sencillamente al extraordinario incremento que ha tomado la industria en este país.

Sin entrar en otros detalles para no fatigar al lector con más cifras, se observa lo que ha debido modificarse el género de vida de un país que en otro tiempo fué agrícola y feudal, y la cantidad de problemas que se plantean como consecuencia de una transformación tan rápida de la población. En cuanto al número de habitantes de las principales capitales he aquí algunas cifras: Tokío: 5.857.388; Osaka, 2.989.866 Nagoya, 1.082.814 Kioto, 1.080.592.

Respecto a la demografía japonesa, el gran rotativo nipón «Jiji» publicó un interesante artículo en el que señalaba que el verano próximo el Imperio tendrá más de 100 millones de habitantes. Solamente China, Gran Bretaña, U. R. S. S., Estados Unidos y Francia son más poblados que el Japón. He aquí pues que este país de leyendas gloriosas que en la primera mitad de la era Meiji (1867-1912) no tenía más que unos 35 millones de habitantes se ha colocado entre las primeras naciones.

Indudablemente se puede alegar que la prosperidad de una nación no se ve solamente por el aumento de su población sino que hay que considerar su nivel de vida. Respecto a esto nadie puede negar que la nación tiene en este país un standar internacional de vida excelente de vida que se traduce por sus progresos constantes en la ciencia, industria y comercio sin descuidar por esto la cultura física de sus habitantes. En conjunto, la vida japonesa no es inferior a la de ninguna nación extranjera. Imparcialmente puedo decir que la población de este país es tan importante cuantitativamente como cualitativamente. Quizás llegue un día en que el Japón contribuirá en gran parte al progreso y a la dicha de la humanidad.

El profesor Uyeda Teijiro una de las personalidades de mayor capacidad de la Universidad comercial de Tokío, ha indicado que durante los diez años próximos el Japón podrá sustentar a cinco millones más de habitantes y durante los diez años siguientes a otros diez millones.

Cualesquiera que sean los argumentos del profesor Uyeda, es evidente que el Japón no puede hacer frente a las necesidades de su población creciente sino de dos maneras: O bien debe «exportar el excedente de bocas a que le es imposible dar sustento o tiene necesidad de exportar los productos fabricados por sus habitantes. No existe otra solución y al final las otras naciones deberán reconocerlo.

RUIZ MISUKO. (Agencia Internacional Arco).

## *LIBROS*

**«A TRAVES DE LA NATURALEZA»**

Una grata sorpresa nos esperaba sobre nuestra mesa de redacción: la presencia de un hermoso libro. Sorpresa doble porque el libro es de autor cubano y está hecho en Cuba. Se trata de «A través de la Naturaleza», por el doctor Jorge Amador y, como su nombre indica, es una obra de estudios de la Naturaleza. El libro, de una seiscientas páginas, con buenos y numerosísimos grabados, en papel excelente y cuidadosamente encuadernado en tela, da la sensación de factura europea.

En cuanto al autor de la obra, el doctor Amador, es director de Escuela Pública, miembro de la «National Geographic Society» y se ha especializado en estudios pedagógicos, facultad ésta que le ha permitido abordar el difícil empeño de lanzar esta obra que constituye un valioso aporte a la escuela cubana, tan necesitada de buenos textos en consonancia con sus necesidades pedagógicas. Maravilla, en verdad, el pensar en el ingente esfuerzo, en la labor tenaz y entusiasta que ha tenido que acometer el doctor Amador para ver plasmados sus conocimientos y su patriótico interés por el mejoramiento de su patria en este bello libro, que si bien está dedicado al cuarto grado, es digno de figurar, por su presentación y su contenido tan instructivo, interesante y ameno, en todas las bibliotecas.

La escuela cubana está de plácemes.

## A TRAVES DE LA VIDA

### INVESTIGACIONES

ME ha parecido muy sugestivo un letrero que he visto en una sastrería que está no sé dónde.

Con caracteres gruesos se lee: **Academia de Corte.**

—¡Diablo!—no pude menos de exclamar—; a este paso vamos a tener «Instituto de Peluquería» y «Universidad de calzado y correas».

Naturalmente que el cortador **de una** sastrería así será Doctor en Derecho Civil y Canónico, y el muchacho que lleva la ropa, por lo menos, «Bachiller en Artes».

¿Usará toga? Por supuesto.

Las horas de estudio aún no las sé, pero se regirán por las de la Universidad Literaria.

---

Un paseo por la Habana, así, de turista, es interesante.

¡Cuántas cosas hay que no apercibimos y que diariamente están a nuestra vista!

Es verdad, también que muy pocos salen a la calle como lo hacía un amigo mío, que ya murió, el pobre Joaquín de Santa Cruz, a correr aventuras.

Las del difunto Conde de Mopox de Jaruco (tío del actual portador de este título, el querido Paquito) no eran amorosas, sino de descubrimientos que hacía visitando las «casas de empeño».

Santa Cruz era un anticuario y a más, coleccionador apasionado. Conocía la historia de los pocos muebles raros que había en la Habana. Sabía a dónde habían ido a parar todos los objetos artísticos de Almendares y otras familias que trajeron de Europa sus alhajas.

En los últimos tiempos de su vida iba a las casas «de empeño», por satisfacer una costumbre, pero persuadido de que nada de valor encontraría.

—Ya no se venden—decía con amargura—más que calamina y muebles americanos enchapados de nogal.

---

Andando por la calle, tropezón más o menos, se da uno de narices con un letrero original, como el de la «Academia de Corte», antes mencionado, que dice:

«¿Queréis estar cómodo? ¿Queréis vivir tranquilo?»

Al momento me figuré que me iba a aconsejar que dejara el periodismo y que me marchara a Londres, la ciudad del «confort», pero no señor, porque a renglón seguido me decía: «Compre una hamaca legítima de Yucatán».

¡Oh desilusión! También yo soy bobo, porque nadie que sabe la manera de estar bien y tranquilo lo dice ni lo vende.

---

Como quiera que sea no hay enseñanza comparada a la que se consigue en el arroyo, que, cuentan, es la mejor de las escuelas.

Y de que se aprende, no hay duda alguna, pues en la arquitectura de muchas casas que recuerdan aquellos monumentales ramilletes de croccante que eran la gloria de reposteros famosos, se observa la poderosa influencia del medio, como en los usos y costumbres que aún perduran se ve bien patente el origen de la raza y sus atavismos naturales e históricos.

Y no es sólo el criollo quien tiene esos sentimientos, sino progenitores nuestros de rancia cuna sufrieron la imposición del clima y las costumbres y modificaron sus gustos conforme al ambiente en que se desarrollaban. El ser humano carece de originalidad, tiene la expresión de las circunstancias y su carácter no tiene las más de las veces la explicación lógica que pudiera darle el atavismo de raza.

**Héctor DE SAAVEDRA**

## *EL COMUNISMO EN EL DIA*

### LXXI - UN REPORTAJE POCO COMUN

**(Continuación)**

UNA serie de impresiones sobre la U. R. S. S., celebradas por su simplicidad e imparcialidad, es la titulada «Al través del país de los soviets», y firmada «Motus» (publicada en París).

Rusia, sobre todo la soviética, «no es un país como los demás», léese en el prólogo de dicho libro. Rusia no es completamente ni el Occidente ni el Oriente. Por tanto, «para comprenderla es necesario residir en ella largo tiempo, observarla sin prejuicios, hablarles a sus habitantes en su lengua», y, además, lograr no hacerse notar, «pasar inadvertido». Condiciones que pocas personas han reunido en lo que a U. R. S. S. se refiere; y de ahí que no se sepa bastante sobre su vida, «a pesar de la abundancia de los reportajes y del talento de muchos reporteros».

Por otra parte, son muy contados los rusos que abandonan, que logran abandonar su patria; y los que la abandonan, o son comunistas, forjadores de palabrería propagandista, o funcionarios en misión, imposibilitados de hablar —de quererlo—, sabiendo que sus parientes son simplemente rehenes.

¿Quién es el firmante del mencionado libro? Lo ignoramos. El editor no lo revela. Esto no tiene en realidad importancia. El observador ha creído necesario adoptar un pseudónimo porque trabajó durante años en Rusia, donde aprendió el ruso y frecuentó a gente de todas las clases; lo cual le ha permitido dar a conocer imparcialmente el pro y el contra de muchas cosas.

«Podemos —afirma el editor de «Motus»— desafiar tranquilamente a quienquiera para que desmienta o conteste sus datos, consignados en una serie de cartas enviadas a mano a Francia.

Del reportaje de «Motus», los lectores juzgarán al través de los extractos que les ofreceré. Reportage —habla otra vez su editor— que no se parece a ningún otro, que no es obra corriente. «Motus» no se ha contentado con atravesar el país de los soviets tomando notas dictadas por labios oficiales, observando el aspecto exterior o superficial de las cosas rusas».

Dicho esto, entremos en materia. Ante todo advierte «Motus» que abierta por la censura toda carta que llega a Rusia o sale de ella, la correspondencia no puede contener sino banalidades. Es, por tanto, indispensable, para estampar ciertos datos, confiar la correspondencia a agente muy discreto, pudiendo cualquier indiscreción u olvido costar caro al ruso metido en semejantes aventuras: prisión o Siberia.

El número de funcionarios que en Rusia se dedican a la censura de la correspondencia es enorme. Como es natural, la gente no es siempre discreta, se dice a veces que no merece la pena escribir para no decir nada, o acaba por decirse que la censura es algo relativo; y lo cierto es que la censura es algo temible y relativo a un tiempo porque no todos los censores leen todo lo que les pasa por la vista con la indispensable atención. Verdad es que el papel consiste en intimidar, lo cual no le es difícil, teniendo en mano numerosas vidas humanas. A veces pasan al través de la red de la censura cartas de interés o en las que hábilmente se ha velado el interés. Es, pues, el ojo del censor, ojo humano, con sus cualidades y, en fin, sus deficiencias. Su tarea no la lleva adelante con tacto. Generalmente no la disimula. Quedan excelentes trazas de ella en los sobres de las cartas. La goma oficial se deshorda por el papel. ¿Para qué limpiarla? En ocasiones la censura recurre al pudor: un gomígrafo le echa la culpa del estado del sobre al censor de la misiva. Y se da el caso de que un gomígrafo, no siendo apto, inutilizable para caso dado, sea aplicado al sobre sin dársele importancia al asunto. Es que el control postal, como todo en Rusia, es de trabajo de inferior calidad».

Ahora bien, no olvidemos lo que molestar a la censura significa. No olvidemos que el Gueupu puede detener, enviar a prisión, deportar, hacer fusilar: esta Gueupu que se llamó la Tcheca y es ahora la Comisaría del Interior.

Todo esto explica por qué las impresiones de Rusia, escritas en Rusia por los turistas de la Intelligentsia, son contradictorias, embrolladas, anodinas o exageradamente encomiásticas.

Y resumiendo la cuestión de la censura postal rusa, digamos con «Motus» que si existen en la U. R. S. S. «grandes reglas opresivas, existen igualmente «pequeñas excepciones consoladoras», y que allí como en todas partes, «la excepción confirma la regla».

Algunos ejemplos probarán lo dicho.

**Willy de BLANCK**

**(Continuará)**

### UNA CIUDAD ROMANA CERCANA A BUDAPEST

Durante la demolición del antiguo barrio de Taban en Buda (Budapest) se encontraron muchas reliquias turcas y, también, una cantidad de objetos que datan de la época de la piedra tallada. Según opinión del profesor Nagy, sabio y experto arqueólogo, la ciudad romana de Acquincum, cercana a Budapest, no es la colonia más antigua en este país como se pensaba hasta ahora, sino Taban. Esta opinión está confirmada por los hallazgos en Taban, de una antigua alfarería céltica que será exhibida en un museo que se abrirá en breve especialmente para los objetos excavados en Taban, entre los cuales figura una copa de barro de 70 centímetros de alto, del año 3,00 (AJ)

## *NOCHE A LAS ONCE*

ESTAS son las rodillas de la noche.
Aun no sabemos de sus ojos.
La frente, el alba, el pelo rubio
vendrán más tarde.
Su cuerpo recorrido lentamente
por las uvas sin sueño
en las naranjas de la tarde
hunde los vagos pies, mientras las manos
amanecen tempranas en el aire.
En el pecho, la luna.
Con el sol en la mente.
Altiva. Negra. Sola.
Mujer o noche. Alta.

**Manuel ALTOLAGUIRRE.**

M.E.C.D. 2016

# EL TRANSPORTE MILITAR "EMPIRE STATE" TRAJO SOLAMENTE 145 ALUMNOS Y NO 500 COMO SE ANUNCIO

## SE HALLAN DETENIDOS EN EL CAMPAMENTO DE TISCORNIA 12 EXTRANJEROS QUE EXPULSARAN

### Personas que embarcaron en el vapor «Cuba» rumbo a Miami. Llegaran mañana los buques «Santa Paula» y «Santa Lucía». Seis choferes presos en los muelles y enviados a Urgencia

EL TRANSPORTE MILITAR «EMPIRE STATE».—Procedente de Baltimore arribó ayer el transporte de la marina de guerra norteamericana «Empire State», en el que viajan 145 alumnos de náutica, y no 500 como se había anunciado en un principio. Este barco viene al mando del capitán E. P. Jessup, y cuenta con 13 oficiales y 168 tripulantes. Permanecerá en nuestro puerto seis días, durante los cuales se celebrarán algunos festejos en su honor.

En dicho barco viajan los señores E. K. Morris, W. D. Taylor, y W. L. Irwine.

PASAJEROS QUE LLEGARAN.—Mañana sábado llegarán los vapores Santa Lucía y Santa Paula, de Valparaíso y San Francisco, respectivamente, ambos con carga y pasajeros para la Habana y en tránsito.

El Santa Lucía trae 1,200 toneladas de carga y llegará en las primeras horas de la mañana.

El Santa Paula llegará con setecientas toneladas de mercancías a las diez a. m.

En el mismo viajan el diplomático español Ramón Rato, Mr. Mathow H. T. Fergurson.

Entre los de tránsito figuran Jane Willson, empleada del consulado americano en Buenos Aires; Manuel Dalmino, Canciller del consulado del Perú en New York; José Rosa, hijo de un rico terrateniente peruano; Mr. y Mrs. J. C. Masson, de la International Petrolium Co., el banquero peruano Crisanto Elías, doctor Emilio Elías, abogado de Lima e hija; Francisco Santiesteban, recaudador de impuestos de Perú.

En el Santa Paula viajan: la estrella de la pantalla Mary Roland, y con ella Mrs. William Cargan, esposa del actor de ese apellido; Mr. y Mrs. Joseph Maxter, banquero de Atlanta; John F. Cull, ganadero de Douglas y familia; el magistrado de la corte municipal de New York, Daniel V. Sullivan y señora, R. E. Burks, banquero de Whichita; el caricaturista Rouben L. Goldberg y Mrs. Mary Mac Arthur, hija del Almirante Mc Calla y viuda del capitán Artur Mc Arthur.

LOS QUE SE EMBARCARON.—En el Cuba, de la Peninsular Occidental S. S. Co., embarcaron ayer tarde para Miami, el doctor Enrique Hernández Cartaya y familia, Esteban Juncadella, Raymundo Ortega y familia, Eduardo J. Bertrán, Pilar Pedraza, Manuel Cortada, Mary Nóbregas, María R. Valdés, Emilia López Recio Octavio Gonrey y señora, Dr. José E. Jiménez y familia, Alberto F. Milville, Esperanza Infante, Ofelia Ramos, Julio B. Deschapelles, Alberto Gandia, Humberto Betancourt, y señora; Francisco André y familia, el teniente Francisco Arce y señora, Mercedes H. Gatos y familia, Dolores H. viuda de Gato, Concepción Rodríguez, doctor Eduardo Eleizequi y señora, Oscar J. Angulo, Argelia Casanova, Francisco P. Andrew y señora, César Castilla Herminia Díaz, Lorenzo L. Díaz, Dr. Jesús Leo y señora, Regina Fernández, Elena Aizcorbe, Pelayo Peláez, señora; doctor Pedro Cué y familia, Ana B. Bley, doctor Gerardo India y señora, Manuel Fresneda y señora, Paúl Chabian, Elma Tabío, Rosario Matoses Amparo Maroso, María y Estela Trillo, Eduardo Montes, Eliseo Cuervo y familia, Oswaldo Rey, María L. eñalver, Carlos Iduarte, Juan A. Alonso y señora, Alvaro Sánchez y familia, Silvia Casaña, Juan P Gómez, Ernesto Horta, Enriqueta Justiniani, Miguel A. Estrada, Mariano Juncadella y señora, Gloria González e hijo, Félix Fuentes y señora, Manuel López Silvero, Rosa Chávez, doctor José Hernández y familia, Teresa Ibáñez, Fernando Espinosa, José Puebla, Dr. Ladislao Giori y señora.

EL «QUIRIGUA».—Procedente de Cristóbal, llegó el turbo eléctrico Quirigua, de la Flota Blanca, que trajo siete pasajeros para la Habana, y carga de frutas y 102 pasajeros en tránsito para New York, siendo todos en su mayoría turistas que han dado el viaje redondo del buque, pues ya cruzaron por la Habana.

En el Quirigua llegaron el Cónsul de Costa Rica en New Orleans señor Venancio García y señora, el comerciante de Santiago de Cuba señor Luis Estenoz, y tres turistas.

También fué devuelto de Cristóbal el cubano Armando Montero, de Santiago de Cuba.

Entre los pasajeros en tránsito viaja el cónsul venezolano señor Carlos Adrianza y señora.

EL VIVERO «RAOUL».— Conduciendo pescado vivo en sus tanques, llegó el vivero cubano Raoul, el cual tuvo que ir a Apalachicola, debido al mal tiempo.

DETENIDO EL SR. CABARGA.—Ayer, a su llegada en avión, fué arrestado el señor José Antonio Cabarga Fernández, de 55 años de edad.

pulsión. Son seis chinos, tres españoles, dos polacos y un turco.

LA RECAUDACION.—La Aduana de la Habana recaudó ayer 47.400 pesos 82 centavos.

MRS. MATTHEWS E HIJOS.—En el Santa Paula embarcará en compañía de sus hijos, la señora Elizabeth L. Matthews, esposa del Primer Secretario de la Embajada de los Estados Unidos en Cuba.

SALIDAS.—Salieron ayer el Quirigua para New York y el Cuba, para Miami.

FORMARON ESCANDALO.—El vigilante de la Policía Marítima número 45, González, arrestó a Francisco Molina, de Flores, 57, a Tomás Argüelles, de Oquendo 102; a Escolástico Guioruh, de Carlos III número 265, a Wilmoth Mc Clean, de Puerta Cerrada 40, a Antonio Mora, de Merced 35, y a Margarito Iglesia, de San José 207, a los que acusa de alteración del orden en el muelle del Arsenal, pues siendo todos choferes, rompieron la piquera y desobedecieron a la Policía, tratando de penetrar en el muelle del Arsenal.

Se dió cuenta al Tribunal de Urgencia.

HURTO.—El vigilante 90 arrestó a Lázaro Cárdenas, sin domicilio, al que acusa del hurto de un cable de acero.

UN ENCERADO.—Cuando navegaba el remolcador Hatuey por la Ensenada de Marimelena, se le enredó en la hélice un encerado de tamaño grande que según se cree fué robado hace tiempo y tirado al mar por los ladrones.

EL «GEE H. HENRY».—Con un cargamento de petróleo llegó el vapor tanque «Gee G. Henry», que procede de Bayton.

EL «ELIZABELTH VAN BELGIEN».—Con carga general y procedente de Amberes llegó el vapor belga Elizabeth van Belgien».

EL «FLORIDA».— Procedente de Tampa y Key West llegó el vapor americano Florida, de la Peninsular Occidental S. S. Co., que trajo carga general y 55 pasajeros, entre ellos los señores Carlos Alburi, Adela Hernández, Laudelina Alhuri, Jesús Castañeda y familia, Manuel Corral, Trinidad Miller y señora, que viene para ingresar en una clínica por estar demente, Francisco Carbajal, José Bermúdez, Reinaldo Fernández, Mercedes Valdés, Dulce M. Campillo, Rafael Nicolau, José Ruiz, Silvia García, Fernando J. Díaz.

LOS QUE LLEGARAN HOY.—Hoy llegarán el Santa Marta, de Cristóbal; y el Cefalu, de New Orleans.

LOS QUE LLEGARAN MAÑANA. Mañana llegarán el Siboney, de Veracruz; el Cuba, de Miami, el Santa Lucía, de Valparaíso; el Santa Paula, de San Francisco; el Aussa, de Veracruz.

PARA ADQUIRIR MAQUINARIA. Por el avión regular de ayer, embarcaron el ingeniero señor J. A. Carbonell y . Ramón Martinón, presidente y tesorero de la Compañía desfibradora cubana, quienes adquirirán maquinaria para la planta que dicha compañía está instalando en el Mariel.

QUEDAN DOCE DETENIDOS EN TISCORNIA.— Ayer fué puesto en libertad César Martínez Alvarez, o Cesar González Martínez, detenido en Ticornia y sujeto a expediente de expulsión. Lo benefició la Ley de Amnistía.

Todavía quedan doce extranjeros detenidos en Tiscornia sujetos a ex-

### ESTADO DEL TIEMPO

**Nota del mediodía del jueves:**

En la mitad oriental de los Estados Unidos y en el Atlántico, al norte de las Bermudas, hay buen tiempo con moderadas altas presiones. La débil depresión de las Bahamas tiene hoy su región central al nordeste y algo cerca del grupo sureste de esas islas. En el Golfo de México hay buen tiempo, con barómetro normal, excepto bajo en extremo suroeste. En el Mar Caribe la presión es hoy algo inferior a la normal, habiendo bajado algo en las islas de Barlovento, especialmente en su región central.

**Pronóstico para hoy viernes:**

Buen tiempo. Calmas y vientos flojos a moderados variables. Turbonadas diseminadas por el territorio.

**Observatorio Nacional.**

## EDICTO

**DOCTOR MIGUEL A. MACAU Y GARCIA, Juez de Primera Instancia del Este, de esta capital.**

HAGO SABER: que en el procedimiento sumario hipotecario seguido por Ernesto Tito Vidal y Someillán, contra Centro Gallego, sociedad de Instrucción, Recreo, Sanidad y Previsión al Trabajo, por providencia de esta fecha se ha dispuesto se proceda al pago del dos por ciento del señalamiento moratoriado vencido en treinta de Junio último, cupón No. 22, señalándose al efecto el día veinticinco del próximo entrante mes de Agosto a las nueve de la mañana, en el local de este Juzgado sito en el piso tercero de la calle Paseo de Martí, para su publicación en un periódico de mayor circulación de esta capital el presente en la Habana a veintisiete de Julio de mil novecientos treinta y seis. —**Dr. Miguel Macau y García**, Juez de Primera Instancia. —Ante mí: **Silvio E. FERRO**, Secretario Judicial.


★★★

**Con fé de convencidos**

Convencidos por **feliz experiencia**, miles de hombres recomiendan y **personalmente** dan fe de las curaciones **prodigiosas** que

**BISMÁGEN**

realiza en casos leves o graves de enfermedades del

**ESTOMAGO**

**hígado, VESICULA,**

**úlcera gástrica o duodenal,**

**COLITIS o intestinos.**

Dolor en la boca del estómago, Espasmos, Cólicos, Digestiones lentas o dolorosas, Vómitos de liquido o de sangre, Acidez, Eructos agrios, Ardentia, Gases, Inflamación del estómago o del intestino, Mala respiración, Dolor de vientre y espalda, Fermentaciones, Diarrea o estreñimiento, Afecciones del hígado y de la vesicula biliar, Inapetencia . . . : ¿presenta la enfermedad algunos de esos síntomas?

Hágase usted eco de la fama pública que sabiamente asigna a "Bismágen" virtudes curativas jamás logradas con otros preparados. Prescinda de vulgaridades y de imitaciones: Ensaye con un frasco del maravilloso patente "Bismágen"

**y bendecirá la hora en que decidió tomarlo.**

★★★



**Riñones Débiles**

**Cuando parece casi derrengada la espalda, los músculos crispantes y ardientes, las articulaciones tiesas e hinchadas por el reumatismo, de manera que no tiene ni ganas de trabajar ni gozo en las diversiones, la causa es mal de riñones. No se puede hacer mejor cosa que empezar en seguida a tomar las Píldoras De Witt el remedio inmejorable para estimular los riñones débiles.**

**Píldoras DeWITT**

para los Riñones y la Vejiga



**Dr. HUMBERTO FAZ TABIO**

Especialista en ENFERMEDADES DE NIÑOS

CALZADA No. 90 entre PASEO y A. VEDADO — CONSULTAS de 3 a 5 P. M — Teléfono F-2679



**CENTENARIO DE LAS CALLES DE SAN RAFAEL Y DE GALIANO.**

**Concurso de Carteles**

**AVISO**

Por haberlo solicitado un grupo de artistas, ha sido prorrogado hasta el día 31 de este mes, a las seis de la tarde, el plazo de vencimiento del Concurso de Carteles para el Centenario de las calles de San Rafael y de Galiano.

Solicite las bases a las oficinas de la Asociación de Comerciantes y Propietarios de las Calles de Galiano y de San Rafael: Rayo 2, altos, esquina a San Rafael.

**Asegure calidad y novedad comprando al mismo precio en las calles de GALIANO y de SAN RAFAEL**


# CRONICA HABANERA

### BODA RECIENTE

**Graciela Cobo y Hernández, de fina y delicada belleza, que el pasado día 14 de agosto contrajo matrimonio en la iglesia parroquial de Santiago de las Vegas con el estimado compañero Palmiro Figueredo y Figueredo, agente del DIARIO DE LA MARINA en aquella población.**

RIVIERA.—Este hermoso coliseo de la calle 23, en el Vedado, se verá hoy como en sus mejores días.

Se proyectará la película «Entre esposa y secretaria», muy bonita y muy interesante.

Creación de la Metro Goldwyn Mayer, en la que se lucen Clark Gable, Jean Harlow y Myrna Loy, formidable conjunto de estrellas.

Como complemento de tan magnífica cinta, se exhibirá la magnífica producción Columbia «No juegues con el amor», por Ann Sothern.

Gran concurrencia, que reseñaremos.

ENFERMA.—Desde hace varios días guarda cama a consecuencia de un fuerte ataque grippal la señora Esther Valdés, joven y distinguida esposa del doctor Carlos Felipe Armenteros.

Con tal motivo son muchas las personas que se interesan por su estado.

Un pronto restablecimiento le deseamos.

OPERADA.—Rosario Picazo, linda hija del doctor Nilo Picazo Cossío, Capitán Auditor del Cuartel General del Ejército Constitucional y su esposa Rosario Reverter, ha sido operada de las amigdalas con feliz resultado.

El doctor Reynaldo de Villiers, Capitán Médico del Ejército Constitucional, practicó con mucho éxito dicha operación en la Clínica «4 de Septiembre».

DESDE NEW YORK.—Nos llega la noticia de una simpática boda de cubanos, celebrada el día 15 en New York.

Eran los novios, la señorita Elsa L. Terry, tan bella e interesante, y el conocido joven Roberto Karman y Barrié, muy conocido en nuestros círculos deportivos y sociales.

Nuestra felicitación más afectuosa a los recién casados.

EN EL LYCEUM.—Un concierto de canto, selecto, interesante, se efectuará esta tarde en el Lyceum.

Está señalado para las seis en punto.

Y en él tomará parte el coro del Lyceum, bajo la dirección de Tina Farelly y Arturo Bovi.

Un programa bellísimo se ha combinado.

RIO CRISTAL.—Tendrá lugar hoy en el famoso restaurant garden de la nueva carretera de Rancho Boyeros, el homenaje que la prestigiosa sociedad Lyceum, en unión de un grupo de mujeres intelectuales, ofrecerá a la ilustre educadora y gran escritora chilena, señora Amanda Labarca, que desde hace varios días se encuentra en esta capital.

Consistirá este homenaje en un almuerzo, habiéndose escogido para celebrarlo, Río Cristal, el lugar ideal para esta clase de fiestas, por su bello colorido y por lo atractivo que resulta el encontrarse allí, en sus incomparables jardines.

Habrá un servicio especial de ómnibus que saldrá a las once de la mañana del Lyceum, para mayor comodidad de los asistentes. También de Galiano y Dragones parten a cada momento los ómnibus de la Ruta 36, que van directamente hasta Río Cristal.

Entre los últimos visitantes, se vió Río Cristal favorecido con la presencia del General Mario G. Menocal, en compañía de su bella hija, la señora Georgina Menocal de Sardiñas, de su hijo Mayito y de la señora María R. de González Prendes.

La señora Nena Román de Quesada y las señoritas Irma y Yolanda Quesada. Rutty de Répide y el doctor Eduardo Bandrell.

CASINO DE LA PLAYA.—Una gran fiesta, la celebrada anoche en el Casino de la Playa.

Tratábase de la «Fiesta del Remo», organizada para entregar el trofeo donado por la empresa al club victorioso en las regatas últimas y que correspondió al Vedado Tennis.

Innumerables «parties» llenaron aquel espacioso salón que lucía resplandeciente, y los que nos es imposible reseñar hoy por lo avanzado de la hora.

Mañana sábado volverá a verse el Casino colmado de público con motivo de su noche de gala, la noche preferida de los sábados.

Tocará la gran orquesta de los Hermanos Castro y el sexteto Cauto y habrá «show» tomando parte la pareja Castaing-Barrie, la cantante Rita Montaner, la bailarina Lolita del Vizo y la pareja de rumba Estrella y Pablito.

Y el domingo será el té acostumbrado, que cada vez aumenta en animación.

Para este día se vienen organizando distintos «parties» entre nuestra juventud elegante.

BODAS DE SEPTIEMBRE.—Una nueva boda que anunciar del selecto capítulo de septiembre.

El día 10 del próximo mes, en la Iglesia del Santo Cristo, a las nueve y media de la noche, contraerán matrimonio la bella y distinguida señorita María Teresa Betancourt y Fernández del Valle y el caballeroso comandante del Ejército Constitucional, Antonio Díaz Calderón.

Los enamorados cónyuges serán apadrinados por la estimada señora María Teresa Fernández del Valle, madre de la novia, y el padre del novio, el cumplido caballero Matías Díaz de la Paz.

Lucirá esa noche el bello templo de los Padres Agustinos un adorno floral muy bonito que correrá por cuenta de «El Clavel», el gran jardín nacional de los hermanos Armand, cuyos floristas maestros, siempre triunfadores, han recibido también la encomienda del ramo de novia para la gentil fiancée y el adorno de la casa y del automóvil de los novios.

Tema para la crónica.

LOS QUE REGRESAN.—Anteayer, han llegado a nuestra capital procedentes de los Estados Unidos, el conocido especialista doctor José M. Martínez Cañas y su gentil esposa María León.

Con ellos vino la respetable dama María Rita Lasa viuda de León, sus nietas Josefina y Cristina Gelats y León y los distinguidos esposos Antonio Alegría y Gloria León.

Bienvenidos.

EN LA CAPILLA DE LA SALLE. Mañana sábado, a las seis y media de la tarde, se llevará a efecto en la capilla del Colegio De La Salle, una simpática ceremonia nupcial.

Son los contrayentes la bellísima señorita América Verdeja y Fernández y el joven ingeniero y arquitecto Rafael G. Estévez Fernández.

Desde la «Casa Trías», el elegante jardín del Vedado, que de tan alto renombre disfruta en el seno de nuestra mejor sociedad, llegará a manos de la desposada el ramo nupcial, que será un precioso modelo Colonial de gardenias.

Han sido designados padrinos el doctor Santiago Verdeja Neyra y la respetable señora María Regla Fernández viuda de Estévez.

Como testigos por parte de la novia firmarán los señores doctor José María Estévez, Octavio Verdeja y Aramburo, doctor José Solís Linares, Julián Fernández, Antonio Linares y doctor Armando Rodríguez.

Y por el novio, los señores ingeniero Carlos López Céspedes; Eliseo Guzmán, doctor Bernardo Gómez Toro, Alejandro Azoy, Ingeniero Juan P. San Martín y doctor Antonio Barreras.

DEL AUDITORIUM.—La sociedad habanera, en su más selecta representación, se dará cita hoy en el Auditorium.

El bello teatro del Vedado nos presenta la muy interesante y original película «El Mensajero de la Venganza», por Richard Dix.

Con el formicable actor laboran en esta cinta Margaret Sullavan, Eric Rhodes y Owen Davis, Jr.

El otro estreno del día es la simpatiquísima cinta «Los Nuevos Ricos», por Jean Parker y otros.


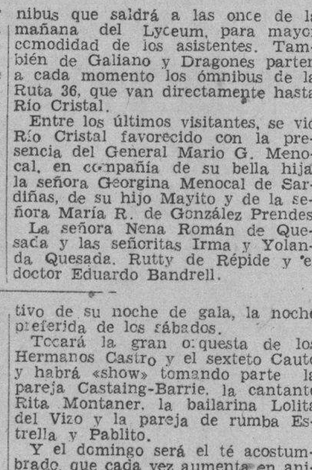




**ELEGANCIA - ECONOMIA**

**nuestro lema**

**(Depto. de niños)**

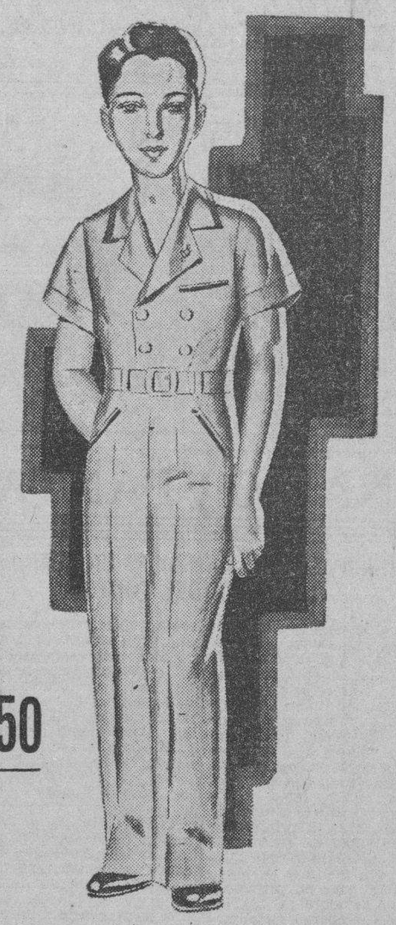

**$1.50**

Excelente traje de crash de hilo decatizado, en colores blanco, crema y beige. Tallas del 1 al 10 ..... **$1.50**

El mismo trajecito de crash, en pantalón corto, tallas de 1 a 9 años .... **$1.20**

Otros muchos excelentes trajes en pantalón corto, a... **45c. 55c. y 90c.**

**"la época"**

NEPTUNO Y SAN NICOLAS


### ACUSADOS DE HURTO

Julián Cabaleiro Ruiz y su hermano Miguel, ambos vecinos de Quemados de Güines, fueron arrestados al ser sorprendidos por los empleados del Tren Cent de San Rafael y Amistad, cuando hurtaban mercancías que le fueron ocupadas en su poder. Los acusados ingresaron en el Vivac.

RAFAEL CRUZ.—Hoy embarca para New York el estimado compañero Rafael Cruz, cronista social en el Cerro de «La Discusión».

Felicidades.

EN EL HABANA YACHT CLUB —El sábado próximo estará de fiesta la prestigiosa sociedad Habana Yacht Club.

Tiene dispuesto para dicho día una comida bailable, que promete verse muy concurrida.

Tocará la orquesta Havana Casino.

EN EL TENNIS.—Jesús de los Heros, conocido joven que disfruta de muchas simpatías en nuestra sociedad, ofreció el miércoles por la tarde un cocktail party en el Vedado Tennis Club.

Ello fué en honor de los remeros que tan dignamente han representado a aquella sociedad en las regatas últimas.

Pleno de animación resultó el acto, que se desarrolló en la hermosa cantina del Club, donde se brindó con los sabrosos rones y cremas de Aldabó, de la Compañía Licorera de Cuba.

Entre la concurrencia citaremos primeramente al Presidente del Club doctor Angel Aixalá y a su bella esposa Sara Pertierra.

Fernando Florit y María Antonia Alvarez, Halley Franca y Martha Alvarez Tabío e Ibrahim Consuegra y Lelia Font.

Entre las señoritas, este simpático grupo.

María Luisa Mendoza; Elena Angulo; Fina Contreras; Ofelia Salas; Nenetica García Longa; Beba y Julia Adan; Minina Gómez de Molina. Aimée Molino.

Hilda Vilanova.

Albertina O-Farrill; Lily Marín; Isabel Pérez Echemendía; Delia y Gloria Morales Milanés; Consuelito Finlay; Hortensia Enigth; Olga y Martha Lamas; Ada Dopico.

Fina Fernández Morell.

Olga del Pico; Floraida Lamar; Sarah Fernández Pino; Cristina Forras.

Los jóvenes Pancho Arango; Andrés Fernández Morell; Charles Roca; Salitre Fernández Blanco; Pablito Mendieta; Julito Morales Broderman; Pedro y Carlos Duquesne; Manolo Arroyo; Chato García Longa; Ernesto y Osvaldo Usategui; Armando Molino; Michín Alvarez; Gaspar Varona; Mario Padrón; Raúl Canosa; Gaspar y Antonio Contrera; Alfredo Dopico; Ramón García; Roberto Perkins; Julio Deschapelles; Carlitos Abello; Nico Fonts; Alfonso Duquesne· Pancho Finlay; Roberto Hernández Corujo; Ernesto Fernández; Emilio Cancio Bello; Alfredo Diago; Monchy León y nuestro compañero Mario Castellanos.

Uno más, este cronista.

**Luis DE POSADA.**


**Busto desarrollado y reconstituido con las saludables y reconstituyentes: PILDORAS ORIENTALES**

**Solicite gratis hoy el folleto descriptivo, se lo enviamos bajo sobre sin membrete. Diríjase a P. ORIENTALES. Apartado 1244.—Habana.**



**MIAMI FLORIDA**

**La Casa de los Visitantes Cubanos**

Visite a Miami y al bello Hotel Alcázar. Situado frente al Parque Biscayne y próximo a las tiendas elegantes y a los teatros. Cada habitación tiene instalado su radio y su baño. Todas las facilidades para una estancia grata y descansada. Se le extiende invitación especial al visitante de Cuba. Se habla el castellano.

Pida el folleto. Precios especiales desde $2.50 diarios

**HOTEL ALCAZAR**

MIAMI · FLORIDA · U. S. A.


M.E.C.D. 2016

CAMPOAMOR
2 "HITS" COLUMBIA
George BANCROFT
Ann SOTHERN y Victor JORY
en
"CARNADA de TIBURON"
y
Consuelito FRANK
en
"La Familia DRESSEL"
25¢ 35¢

ENCANTO HOY
EXITO!
2 ATRACCIONES
Metro Goldwyn Mayer
Robert TAYLOR
Janet GAYNOR
en
"La Provincianita"
y
SUSTOS! SORPRESAS! RISAS!
con
"EL AUDIOSCOPIO"
la película que hay que VER con
PIDA el SUYO en la TAQUILLA
30 3½ a 6½ NIÑOS 20¢ 6½ a 11½ 40¢

ALKAZAR y RIVIERA
Metro Goldwyn Mayer presenta
a
Clark GABLE
Myrna LOY
Jean HARLOW
en
"Entre ESPOSA y SECRETARIA"
ADEMAS
ALKAZAR "El HIJO del REGIMIENTO"
RIVIERA "No JUEGUES con el AMOR"
20¢ Tert. 10¢ 30¢

MARTES
CAMPOAMOR
STAN LAUREL
OLIVER HARDY
en
la película con
1.000.000 de CARCAJADAS!
"Un PAR de GITANOS"
Y UNA GRAN SORPRESA!!
2° cañonazos Metro Goldwyn Mayer

LUNES
ENCANTO y RIVIERA
Una sensación musical
WARNER
Dolores del RIO
y el gran barítono
EVERETT MARSHALL
en
"VIVO PARA AMAR"
con
Guy KIBBEE y Allen JENKINS

MIERCOLES
ALKAZAR y RIVIERA
20th Century FOX presenta
EL QUINTUPLO DIONNE
en
"El MEDICO RURAL"
con
Jean HERSHOLT
y
"HERMANO contra HERMANO"

HOY
CARLOS BORCOSQUE
El Repórter de Tangee en Hollywood
LA CASA DE LAS MEDIAS 10 20 P.M.
880 kc.
El Lapiz de Más Fama
TANGEE
EVITA ASPECTO PINTORREADO

## Cartel del Día

**POR LOS TEATROS:**

PRINCIPAL: A-6737. A las 9 y 15: «El tiempo es un sueño» y «La misión del tonto».

MARTI: A las 8 y 30: «El enemigo público número 1». A las 10 y 30: «Amalia Batista».

**POR LOS CINES:**

NACIONAL: A-6700. A todas horas: «El mensajero de la venganza», «Los nuevos ricos» y comedias.

ENCANTO: M-6055. A todas horas: «La provincianita», «El audioscopio» y comedia.

ALKAZAR: A-6869. A todas horas: «Entre esposa y secretaria», «El hijo del regimiento» y comedias.

CAMPOAMOR: A-7054. A todas horas: «Carnada de tiburón», «La familia Dressel» y comedias.

FAUSTO: A-6800. «Rose Marie» y «Oh, Marietta».

AUDITORIUM: F-44555. «El mensajero de la venganza» y «Los nuevos ricos».

PAYRET: A-7157. «¿Quién me quiere a mí? y comedias.

TRIANON: F-2403. «13 horas de vuelo» y «Primavera en París».

RIVIERA: F-2040. «Entre esposa y secretaria» y «No juegues con el amor».

NEPTUNO: M-2785. «Herencia de muerte» y «Tres lanceros de Bengala».

REINA: M-1831. «El novio de mamá» y «Nobleza baturra».

RIALTO: M-1831. «¿Quién me quiere a mí» y «Aquí viene Gracia».

PRADO: M-2822. «Lucrecia Borgia» y «Dick Turpin».

LARA: M-2421. «Tenía que suceder» y «Orquídeas para ti».

ACTUALIDADES: M-5575. «La casa de las mil luces», «El bandolero» y episodio.

ESMERALDA: M-4080. «Oro maldito» y «El niño de las monjas».

MAJESTIC: M-4477. «La dama consiente» y «Delirio de grandeza».

LIRA: M-4474. «Los sacamuelas» y «Canto de amor».

OLIMPIC: F-6263. «Su primera escapada» y «Ayer como hoy».

VEDADO: F-1328. «Claro de luna en el río» y «La carga del diablo».

CARMELO: F-6030. «Los claveles» y «Mientras el enfermo dormía».

MODERNO: X-1305. «Lucrecia Borgia» y «Víctor, Victoria».

NORMA: X-2021. «Condenados al infierno» y «El paseo del amor».

Un Abogado destruye a los GANGSTERS que fueron sus CLIENTES
un DRAMA POLICIAL DE EARLE STANLEY SACADO DE LOS ARCHIVOS JUDICIALES DE CHICAGO
VEA A
Richard DIX en
El MENSAJERO de la VENGANZA
-SPECIAL INVESTIGATOR- con
MARGARET CALLAHAN
LOS GANGSTERS ASESINARON A SU HERMANO QUE ERA DETECTIVE Y EL OCUPO SU PUESTO PARA VENGARLO!!
RKO RADIO Picture
TEATROS
NACIONAL AUDITORIUM HOY
ADEMAS
"LOS NUEVOS RICOS"
con JEAN PARKER y FRED STONE

VERDUN: A-9206. «Rumbo al Cairo» y «Nobleza baturra».

WILSON: U-5863. «¡Abajo los hombres!» y «El crimen del micrófono».

ROXY: F0-3255. «El agente F» y «Justicia ciega».

INGLATERRA: M-5527. «¡Abajo los hombres!» y «El crimen del micrófono».

CUBA: M-9796. «Ahora o nunca» y «El vagabundo millonario».

SALON ROJO: M-4794. «Deuda saldada» y «Magnolia».

UNIVERSAL: Egido y Monte. «El avión fantasma», «Sigamos la flota» y episodio.

RIVOLI: F0-2828. «Los muertos caminan» y «Una mujer de su casa».

BELGICA: A-9128. «Noches de Moscou» y «La reina de la ruleta».

VIOLETA: M-3238. «Cojan al asesino» y «Diablos del mar».

### PRINCIPAL: «EL TIEMPO ES UN SUEÑO»

Nunca se agradecerá bastante a «La Cueva», Teatro de Arte de la Habana, la oportunidad que ha procurado a nuestro público de conocer a un autor de fama universal, como Henri Lenormand, mediante las representaciones que de una de sus obras más bellas y representativas, «El tiempo es un sueño», ha llevado a efecto y presentará por última vez, esta noche, en el «Principal de la Comedia», bajo la experta dirección del doctor Luis A. Baralt y mediante la labor interpretativa de elementos tan destacados del cuadro escénico de «La Cueva» como Pituca de Foronda, María Gorostiza, Hortensia Gutiérrez, Eugenio Florit y José A. Insúa. Seguidamente interpretarán, Ricardo Florit y Eulogio Peraza, la comedia en un acto del célebre comediógrafo inglés Laurence Housman, titulada «La misión del tonto». Para ambas obras se ha pintado escenografía apropiada, según proyectos expresamente realizados por el artista Jorge Rigol. Los precios para estas sensacionales representaciones son los siguientes: 5 pesos palco con seis asientos; un peso luneta numerada; 80 centavos luneta sin numerar; 60 centavos balcony; 50 centavos butaca sin numerar.

# ESCENARIO y PANTALLA

## PRINCIPAL: «EL TIEMPO ES UN SUEÑO». «LA MISION DEL TONTO»

De los tres espectáculos ofrecidos hasta ahora por «La Cueva», ninguno más interesante que el de anoche para el espectador medio, sencillamente ávido de teatro. «Esta noche se improvisa» fué, sin duda, un magnífico «a fondo»; pero en el éxito de esta obra de Pirandello participan necesariamente valores críticos y estéticos, ajenos a la pura creación teatral. Algo análogo pasó con «Adúltera»: hay que tener en cuenta no pocos factores extrateatrales para interesarse en esta obra. El primero de ellos—la personalidad de su autor—es tan decisivo que permite omitir todos los demás. Un mensaje de Martí es para nosotros cosa de primerísima importancia, cualquiera que sea la vía que haya escogido para manifestarse y cualesquiera que sean las excelencias o limitaciones de esa vía. Anoche, en cambio, todo estaba en la escena y nada más que en la escena. Lenormand no experimenta como Pirandello. Su teatro no es tampoco polémico, como el del autor de «Seis personajes». No hay en él ese ahinco de reformador, de revolucionario o de político de la escena, que en Pirandello asoma constantemente. El público gustó de «El tiempo es un sueño», como gustó luego de «La misión del tonto», de Housman, por las calidades intrínsecas de una y otra obra, por la belleza poética y dramática que hay en ellas, sin atender a consideraciones de ningún otro linaje.

* * *

La angustia es una de las sensaciones dominantes en el teatro de Lenormand. Esa angustia nace del cerco que la vida pone al hombre. Y la vida es una concurrencia de procesos favorables y adversos, desde la herencia biológica hasta el desequilibrio económico.

Lenormand pinta a sus personajes dentro de un círculo de fuerzas poderosas e inexorables. Ese círculo se estrecha cada vez más. Nadie puede huirle de veras sino por la muerte. Los pobres seres inscriptos en ese anillo de fatalidad gesticulan, gritan, braman, se debaten inútilmente, sin conseguir otra cosa que prolongar más o menos su agonía.

De esta sensación de impotencia, no compensada con ninguna forma de fe religiosa, nacen el desaliento y el escepticismo, muy a menudo cínicos, de los personajes lenormandianos. Son Hamlets conturbados por la duda (hombres que no saben qué hacer para salvarse), pero no por la duda moral que aquejaba al Príncipe de Dinamarca, sino por una simple duda vital, que se agarra más a lo biológico que a lo espiritual. ¿Cómo vivir en un mundo así, donde casi todo lo que nos rodea nos es hostil? Tal es la pregunta angustiosa que se hacen las mujeres y los hombres del teatro de Lenormand.

Ahora bien, esa angustia no suele manifestarse con trágica espectacularidad. Es una angustia diluida, condensada casi en el ambiente. Diez Canedo ha señalado, con mucho acierto, que en el teatro de Lenormand no hay héroes. El héroe es el hombre que se rebela contra las circunstancias. Los personajes de Lenormand saben que esa rebeldía es inútil y estranguian dentro de ellos toda violencia. Por eso la angustia que les domina está hecha como de sentimientos ahogados, de gestos amputados al nacer, de actitudes que al revertir sobre la conciencia crean en ella una especie de nebulosa moral, en la que se mueven los instintos como en un sueño.

Ese sueño es el espacio, es el tiempo, es la vida, en suma, como en la alegoría calderoniana. Por eso estas gentes sin rumbo, sin norma, sin medida—en su mayor parte aventureros, prostitutas, maniáticos y suicidas—nos dan casi siempre la impresión de sonámbulos que bordean milagrosamente un gran abismo. La misma fuerza que los arrastrará a la sima, los mantiene en pie durante un breve parpadeo del tiempo.

¿Teatro disolvente? Sin duda alguna. La poesía es el único elemento de integración en él. El teatro de Lenormand no es teatro de plenitud, no es teatro de épocas áureas; es teatro de «fin de clase», disgregante, negativo, amoral. Esto no es restarle méritos, que los tiene, y en grado sumo, sino situarlo históricamente.

* * *

«El tiempo es un sueño», sin ser de las obras más importantes de Lenormand (mayor interés tiene «El hombre y sus fantasmas», que también conoce nuestro público, por haberse estrenado hace tiempo bajo los auspicios de la Institución Hispano Cubana de Cultura), es, sin embargo, una de las más características. Concurren en ella casi todos los elementos que al autor le gusta manipular: el destino, las fuerzas ocultas, la presión del ambiente, las taras orgánicas, la embriaguez de lo exótico, el suicidio, como salida única del «impasse» vital.

La familia Van Eyden, en cuya residencia de Utrecht transcurre el drama, es sobreviviente de una vieja estirpe, cuyos últimos vástagos—Nico y Riemke—llevan con elegante pesadumbre el estigma de su degeneración. Para hacer el contraste y anudar el drama, Lenormand coloca frente a esos personajes a otros dos relativamente normales: la anciana señora Beunke, agobiada siempre por las preocupaciones domésticas, y Romée, una holandesita sana, que, por razón de su propio equilibrio, se siente atraída hacia la sensibilidad enfermiza de Nico, hacia lo que hay en éste de convaleciente perpetuo.

Nico y Riemke son seres tarados, de una niñez ardua y una adolescencia llena de trastornos. Riemke sobrepasó la crisis, cayendo sobre ella una gran resignación. A Nico le salvó físicamente el cambio de clima—un oportuno viaje a Java—pero su espíritu sigue profundamente lesionado. Ambos son seres de extraordinaria sensibilidad. A Nico le afectan las variaciones del clima como si se verificasen, no en la atmósfera, sino dentro de sí mismo. Unos meses pasados en la India, en contacto con los filósofos hindúes, ha sobresaturado de enigmas su espíritu.

Todo el drama que necesariamente habría de desencadenarse entre tan torturados personajes, ocurre de hecho en el primer acto. Es simplemente la visión trágica de Romée: el estanque, los juncos recién podados, una barca verde y un hombre que se ahoga irremisiblemente, a diez metros de ella, pero tan lejos, tan lejos, que ella nada puede hacer para salvarlo.

Y es que esa distancia corta en el espacio, es inalvable en el tiempo. Romée no ha visto; ha pre-visto. Porque el futuro no es, según las ideas que el propio Nico expone, «lo que vendrá», sino lo que «está ahí», esperando a que nosotros pasemos por él. Como el pasado no es tampoco «lo que fué», sino lo que hemos «dejado atrás». Pero el pasado, el presente y el futuro coexisten, sólo que el hombre «ve» el presente, «recuerda» un poco el pasado y «conjetura» el porvenir. El vidente no es más que el hombre de percepción excepcional, que puede, en un momento dado, actualizar el futuro, por una operación análoga a la de la remembranza, si bien de signo distinto. De suerte que la profecía no es otra cosa, en el fondo, que el recuerdo del porvenir.

Romée ve en el estanque el destino de su novio Nico; pero ni ella ni Riemke, a quien le cuenta su «caso», aciertan a comprender el verdadero alcance de esa visión. Por otra parte, aunque lo comprendieran, nada podrían hacer porque, según la concepción fatalista de Lenormand, el destino es inexorable.

Y, en efecto, lo esencial dramático de «El tiempo es un sueño», es la certeridad casi geométrica con que Nico va en busca de su trágico destino, preparando de antemano la «mise en scène» que Romée había previsto para él. Corta los juntos, compra una barca, la pinta de verde y, cuando el escenario está listo, realiza el acto de la muerte con artística precisión.

El drama está admirablemente grabado. Va tomando forma cuadro sobre cuadro, hasta que el espectador lo palpa como una cosa sonada. El diálogo es siempre de una alta sugestión poética.

Luis Baralt, con la eficaz colaboración de Rigol y Tejedor, diseñador y realizador de la escenografía, respectivamente, ha presentado «El tiempo es un sueño» con una propiedad y un decoro que muy pocas veces hemos visto en nuestros teatros, aun incluyendo algunas temporadas de compañías extranjeras. La sala holandesa en que transcurren los seis cuadros de la obra, da una impresión de solidez y señorío muy convincentes. Sólo al techo podríamos objetarle cierta minuciosidad ingenua, que no acaba de encajar en la gris severidad de los viejos muros.

Eugenio Florit desempeñó el papel de Nico. Poeta, gran poeta, le ha sido fácil sintonizarse con el personaje. Fué la suya, ante todo, una versión comprensiva, que es a lo que más debe aspirarse en un teatro no profesional. Pero además hay en Florit condiciones de actor nada corrientes, que ayer se pusieron de manifiesto en esta obra, particularmente en el segundo, en el cuarto y en el último cuadro.

Pituca de Foronda fué una Romée expresiva y vivaz, como la pide la obra. No obstante, la joven actriz—de la que hay mucho que esperar—marcó muy inteligentemente esa transición de su carácter en contacto con el de Nico y ante el presentimiento de su destino trágico.

María Gorostiza acentuó—a veces, quizá, con exceso—lo que hay en Riemke de resignación serena y un tanto displicente, de conformismo dulce, casi tierno. Una gran naturalidad es la característica de esta otra destacada figura de «La Cueva».

Hortensia Gutiérrez compuso, con no pocos aciertos, el papel de la señora Deumke.

A Insua, muy nuevo todavía en estos menesteres, sólo podemos alabarle su caracterización física del Saidhya.

Luis Baralt ha realizado una labor muy inteligente y muy proba en la dirección de «El tiempo es un sueño».

* * *

Muy poco espacio nos resta ya para referirnos a esa «florecilla» arrancada por Housman en el huerto del «Poverello» y saturada de penetrante aroma franciscano. Su «sancta simplicitas», que es también poética simplicidad, contrasta con el intelectualismo complicado y escéptico de Lenormand. «Donde abundan la sabiduría y la prudencia, los tontos son inapreciables». La obra no es más que una glosa dialogada de esta franciscana expresión. Dios busca muy a menudo a los simples, a los candorosos, a los sencillos de corazón, para las más grandes empresas. En este caso un mínimo frailecico, que pasa por tonto ante todos y ante sí mismo, sirve nada menos que de piedra de toque para la salvación de un alma.

Este feliz suceso está desarrollado en un fino lenguaje poético.

Un gran acierto la escenografía de Rigol, realizada también por Tejedor.

Un buen esfuerzo el de Ricardo Florit y el de Eugenio Peraza en la interpretación del diálogo, que por parecer de artistas, se lleva con dificultad hasta el público.

Y un éxito más de Baralt, esta vez como director y como traductor.

* * *

Esta noche «La Cueva» pondrá en escena, por última vez, estas dos obras.

**Francisco ICHASO.**

# NOTAS

## NACIONAL: «EL MENSAJERO DE LA VENGANZA». 20 Y 30 CTS.

A los precios de 20 centavos hasta las 6.30 y 30 centavos después, nos anuncia el NACIONAL, para hoy, un interesantísimo programa de la R. K. O. Radio de doble estreno en Cuba, y comenzando la función como de costumbre a la 1.30 de la tarde.

Como atracción principal en el programa figura una original, dramática e interesante realización del cinema, sobre la vida del dampa y su lucha a muerte con los G-Men o agentes de la Ley.

Se trata de «El mensajero de la venganza» (Special investigator) magistralmente interpretada por Richard Dix, que se anota en esta película uno de sus más grandes triunfos en el cine.

Una formidable dramatización de la ley que rige el hampa; un romance pletórico de mortales peligros.

Las aventuras extraordinarias de un hombre decidido a vengar la muerte de su hermano a manos de la más temible pandilla de gangsters que infecta la nación, y que se enamora de la hermana del asesino, lo que no es óbice para que cumpla de modo implacable su misión y logre la felicidad.

Richard Dix está insuperable en su papel del abogado que luego se convierte en «El mensajero de la venganza». Lo secundan Margarett Callahan, Erik Rhodes y otros distinguidos astros del cinema.

La otra película del programa es también de estreno en Cuba, y se titula «Los nuevos ricos», por Jean Parker y Fred Stone.

Además del último noticiario de asuntos mundiales, con nuevas escenas de la revolución en España, se exhibe la variedad deportiva «Velocidad».

El lunes, la película de la pelea Joe Louis vs. Sharkey.

Pronto: «Una semana de felicidad», por Raquel Rodrigo, y «Crimen de media noche», por Ramón Pereda y Adriana Lamar.

## DOS GRANDES ESTRENOS EN EL CAMPOAMOR

Otro gran succés se anotó la empresa de este simpático teatro con el monumental programa de dos estrenos de la Columbia: el drama turbulento, impetuoso y trágico, «Carnada de tiburón», brillantemente interpretada por George Bancroft, Ann Sothern y Victor Jory y la magnífica producción en español, «La familia Dressel», con Consuelo Frank, Jorge Vélez, Rosa Arriaga, Julián Soler y Ramón Armengod. «La familia Dressel» es una película que honra al cine hablado en nuestro idioma y que esta empresa recomienda con verdadero entusiasmo. Los precios, como siempre, 20 centavos de 1.30 a 6.30 y 30 centavos después. Niños, a todas horas, 15 centavos y tertulia 15 centavos.

El martes, prepárese a reir como nunca se ha reido en su vida. Stan Laurel y Oliver Hardy, presidente y vicepresidente de la Liga Antineurasténica Mundial, harán que usted olvide todas sus penas, dolores y quebraderos, con la comedia más graciosa, simpática y colosal que jamas se haya producido, «Un par de gitanos». Noventa minutos de carcajadas continuas; 90 minutos en el mundo de la alegría. También se estrenará otra grandiosa sorpresa. Prepárese, porque será un verdadero acontecimiento. Pronto: Robert Taylor y Janet Gaynor en «La Provincianita».

HOY PAYRET y RIALTO HOY
ESTRENO en CUBA de la superproducción española
"QUIEN ME QUIERE A MI"?
La película que todos comprenderán porque es un trozo palpitante de nuestra propia vida...
Un asunto de honda ternura e insuperable emoción!!
con la REVELACION INFANTIL y la GENIAL ESTRELLA
MARI-TERE LINA YEGROS
2° hasta las 6½ 30¢ Despues 10¢ Tertulia
Producción FONOFILM
Distribuida por CIFESA

## JANET GAYNOR Y ROBERT TAYLOR EN EL ENCANTO

Ocho mil ochocientas doce personas han comentado con entusiasmo el monumental programa de dos atracciones que desde el lunes está presentando este aristocrático teatro: «La provincianita» y «El audioscopio», que hoy se repiten nuevamente y seguirán exhibiéndose hasta el domingo inclusive. Dos estrellas de prestigio inigualable, en el más exquisito romance de amor y emoción: Robert aylor, el ídolo de las muchachas, y Janet Gaynor, en la lindísima película «La provincianita». ¿Usted nunca ha gritado en un teatro?... Pues, prepárese con «El Audioscopio», la película de los sustos, sorpresas y risas. Hay que verla con espejuelos. Pida los suyos al adquirir su localidad en la taquilla. Los precios, como siempre, 30 centavos de 3.30 a 6.30 y 40 centavos después. Niños, a todas horas, 20 centavos.

El domingo, desde la una, formidable matinée.

El lunes, nuevamente, la fascinadora Dolores del Río en una película romántica, deliciosamente musical, en que hace su debut el amor frívolo del elegante que vive entre aventuras amorosas, y otro le pedía que abandonara su arte para confiarle su amor. ¿Qué haría usted si fuera ella? Vea lo que hizo Dolores del Río cuando Everett Marshall cantó a su oído la melodía «Vivo para amar»... en esta hermosa película.

El jueves, en día de gran gala, la exquisita y bella recitadora Natalia Aróstegui, se presentará en turnos elegantes de 5.30 y 9.30, con un programa interesantísimo, y en la pantalla, Jane Whiters, «la calamidad pública número 1», en la película que le hará reir y llorar, «Mis Incógnita».

## EL PROGRAMA DEL EXITO EN EL ALKAZAR

A teatro lleno continúa exhibiéndose la formidable super producción «Entre esposa y secretaria», una trama llena de incidentes sentimentales que dominan en esta bella producción, encabezada por tres astros de innegables prestigios en la historia del cinema: Clark Gable, Jean Harlow y Myrna Loy. El tema es simpático e intrigante, y el amor y los celos entran en una pugna que amenazan destruirlo todo... pero la lealtad se sobrepone a la injuria, y el romance de un hogar feliz queda intacto. Completa el programa la sentimental producción «El hijo del regimiento», brillantemente interpretada por Charles Bickford, Florence Rice, Robert Allen y el genial chiquillo Billy Burrud. Los precios, como siempre, 20 centavos de 1.30 a 6.30 y 30 centavos después. Niños, a todas horas, 15 centavos y tertulia 10 centavos.

El miércoles, las cinco criaturas Dionne son irresistiblemente encantadoras en «El médico rural». Este quíntuple, no obstante ser el más célebre y admirado en todo el mundo, ganará nuevos corazones con su incomparable «actuación» en la pantalla. El quinteto de nenas es simplemente adorable, en la toda la extensión de la palabra. Sin embargo, aun sin el quíntuple, «El médico rural» no hay duda que sería una de las cintas más extraordinarias que se han producido, porque combina profundo humanismo y emotividad, a la vez tierna y conmovedora. También se estrena el gran drama «Hermano contra hermano», brillantemente interpretada por Pierre y Richard y Natalie Paley, famosos artistas de la Comedia Francesa.

## «ENTRE ESPOSA Y SECRETARIA» EN EL RIVIERA

Este elegante teatro vestirá hoy sus mejores galas para presentar la preciosa super producción titulada «Entre esposa y secretaria». Clark Gable, el galán máximo de la pantalla, cogido entre dos fuegos: Jean Harlow y Myrna Loy... en una película que es una hoguera de pasión. Todas las apariencias acusaban su infidelidad y, sin embargo, en el fondo no eran más que apariencias. Nunca un tema más apropiado para tres astros de tanta celebridad... La gran atracción de la temporada. El programa se completa con la magnífica producción de la Columbia, «No juegues con el amor», con Ann Sothern y Bruce Cabot. Los precios para hoy, 20 centavos por la tarde y 30 centavos por la noche. Niños, tarde y noche, 15 centavos y tertulia 10 centavos.

El lunes, conjuntamente con «El Encanto», más seductora y exótica que nunca, Dolores del Río, con el gran barítono Everett Marshall, en otra sensación de la Warner, «Vivo para amar».

El martes se exhibirá nuevamente «Entre esposa y secretaria», y, a petición, la producción musical más grandiosa que se ha producido. «Melodías de Broadway de 1936», con Robert Taylor.

El miércoles, «El médico rural», con el quíntuple Dionne. El lunes 31, Shirley Temple en «La estrellita del faro».

## ESTRENO DE «AMALIA BATISTA» EN EL MARTI

Vestirá esta noche el MARTI sus mejores galas con motivo del grandioso estreno de «Amalia Batista», precioso sainete moderno en 2 actos, debido a la pluma de Agustín Rodríguez, con música del inspirado compositor Rodrigo Prats. Es esta una formidable obra de nuestro teatro, que es esperada con verdadera ansiedad por los asiduos al MARTI. Los roles centrales de la misma estarán a cargo de la magnífica tiple Maruja González y el tenor Miguel de Grandy. Además reaparecerá Regino López, el veterano actor, tan querido del público habanero, conjuntamente con toda la plana mayor de las huestes de Agustín Rodríguez. Preciosas melodías, magníficas evoluciones coreográficas, ritmo, luz, color, situaciones plenas de belleza y esplendor; un derroche de buen gusto, obra folklórica de elevado nivel artístico; algo grandioso y sensacional. Este estreno está reservado para la segunda tanda que como de costumbre, comenzará a las 10.30, costando solamente 50 centavos la luneta numerada y 30 centavos la butaca y 15 la tertulia. La primera tanda de las 8.30 será cubierta con «El enemigo público número 1», de Santiago Torras, con música de Jaime Prats. Solamente 30 centavos costará la luneta numerada, 20 la butaca y 10 la tertulia. El día primero, grandiosa función extraordinaria en homenaje a Agustín Rodríguez, estrenándose el último hit de Castell y García Fox: «Moreno Claro», con música de Roig.

**Agustín Rodríguez, autor de «Amalia Batista», que se estrena hoy en el teatro «Martí».**

## FAUSTO: «ROSE MARIE» Y «OH... MARIETTA». 20 Y 30 CTS.

Comenzando sus funciones como de costumbre a las 2:30 y a los precios de 20 centavos hasta las 6:30 y 30 centavos después nos anuncia «Fausto» para hoy un gran programa.

En los turnos principales «Rose Marie» por Jeannette Mc Donald y Nelson Eddy. Una exquisita y gloriosa creación en la que se aunan de modo insuperable todos los recursos del arte la técnica, la belleza y la emoción. A más de las preciosas canciones que son el sello de peculiar belleza en «Rose Marie» Jeannette Mc Donald, canta varias selecciones de las óperas «Romeo y Julieta» y «Tosca».

Nunca en los anales del cinema se ha producido tan monumental prodigio de arte en la más sugestiva historia de amor como es «Rose Marie», triunfo máximo de sus distinguidos intérpretes Jeannette Mc Donald y Nelson Eddy.

La otra gran película el programa es: «¡Oh Marietta» también de Jeannette McDonald y Nelson Eddy.

Mañana: anuncia «Fausto» de nuevo la gran película de la Paramount «Herencia de muerte» por Silvia Sidney, Fred McMurray y Henry Fonda. Fotografiada toda en sus colores naturales.

El martes: gran estreno en Cuba, «Vivir en la luna» por Margarett Sullavan y Henry Fonda.

## NUEVAS ESCENAS DE LA REVOLUCION ESPAÑOLA EN EL NOTICIARIO PARAMOUNT QUE SE ESTRENA HOY EN EL TEATRO NACIONAL

**MADRID: la agitación aumenta a medida que la guerra civil la amenaza de más cerca.**

**Los reclutas reciben un breve entrenamiento ya que continuamente llegan las peticiones de refuerzos.**

**La famosa estatua de Cristo sirve de blanco a las milicias.**

**Al norte de la capital se hace la guerra sin cuartel.**

**TOLEDO: Las fuerzas del Gobierno sitian el viejo Alcázar, dentro de cuyas fuertes murallas 1,200 rebeldes sostienen una dieta a base de carne de caballo y agua estancada.**

**HOY en todos los turnos del teatro NACIONAL, 20 y 30 cts.**

**Richard Dix y Margaret Callahan en «El mensajero de la venganza» que hoy se estrena en el «Nacional».**

# GACETILLAS

## AUDITORIUM: «EL MENSAJE DE LA VENGANZA»

Un magnífico programa doble de estreno R. K. O. Radio, presenta hoy, este preferido teatro, el que se verá muy concurrido con este motivo. En las tandas elegantes de 5:15 y 9:45, conjuntamente con Revista Fox y el precioso cartón en colores «Musilandia», una original, dramática y muy interesante realización del cinema, sobre la vida del hampa y su lucha a muerte con los «G» Men o Agentes de la Ley, titulada: «El mensajero de la venganza», (Special Investigator) donde el favorito y gran actor Richard Dix, nos deleita con una magistral interpretación del abogado defensor de delincuentes, asesinos de su hermano, que se convierte con tal incidente, en un temible y decidido vengador de tal muerte. Richard Dix, obtiene en «El Mensajero de la venganza» su más grande triunfo cinematográfico con la cooperación de Margaret Callahan, Erik Rhodes y Owen Davis Jr. En los turnos de 4:00 y 8:30: el otro estreno es la simpatiquísima película «Los nuevos rico» con la encantadora estrella Jean Parker con Fred Stone, Frank Albertson y Esther Dale.

Precios: Mayores, tarde, 30 centavos. Noche, 40 centavos. Niños, 20 centavos y Tertulia, 10 centavos a todas horas.

El lunes: Homenaje a la famosa pareja de cantantes Jeanette McDonald y Nelson Eddy con las preciosas joyas musicales «Rose Marie y «¡Oh Marietta».

Martes: La exquisita Margaret Sullavan en su más reciente creación «Vivir en la luna» con Henry Fonda. El jueves: Clark Gable, Myrna Loy y Jean Harlow en la gran producción «Entre esposa y Secretaria».

(VEASE más GACETILLAS en la página DIEZ)

M.E.C.D. 2016

# EL INSTITUTO CUBANO DE ESTABILIZACION DEL AZUCAR ESTA ESTUDIANDO EL CONTRATO NUMERO CUATRO

## UNA COMISION EMBARCA MAÑANA HACIA WASHINGTON PARA TRATAR ACERCA DE LAS NUEVAS CUOTAS

### La Comisión está integrada por los señores José Manuel Casanova, Jesús Azqueta, Charles Martínez y Manuel Rasco. El Sr. Juan Ferrer fué designado Ingeniero de esa entidad

El Instituto Cubano de Estabilización del Azúcar celebró ayer la sesión que fué suspendida el martes. La presidió el señor José Manuel Casanova. Asistió a la misma el director general de dicho organismo.

Se acordó designar una comisión integrada por los señores Rosemberg, Farrés, Felipe-Camacho y Rasco (estos dos últimos como asesores), para que estudie todo lo relacionado con el Contrato número 4, que implantará la Bolsa de Azúcar de New York, y que se refiere a la cuota europea. Esta Comisión deberá escuchar la información de los señores Luis Mendoza y Cía., Galbán Lobo y Cía. y L. Clark, que son las firmas nacionales más interesadas en ese nuevo contrato.

También se acordó, con lo dispuesto en el Decreto-Ley 744, designar ingeniero del Instituto Cubano de Estabilización del Azúcar al señor Juan Ferrer.

Se encomendó al señor Gaspar de la Vega un informe relacionado con la liquidación de la Agencia Cooperativa de Azúcar, así como de los demás organismos azucareros que han existido anteriormente y que en la actualidad están en estado de liquidación.

Con noticias de que el señor Bar[illegible] miembro del Instituto, había llegado a la Haya, procedente de Barcelona, donde le sorprendió la revolución española, se acordó pasarle un cablegrama solicitando informes alrededor de su situación.

Fué pasado al Departamento Legal el estudio de las medidas que deben adoptarse en relación con los ingenios que tuvieron este año una superproducción.

Respecto a los traspasos de cuotas de colonos, nada se resolvió, posponiéndose este asunto para una próxima junta.

Una comisión del Instituto embarca mañana para Washington. Está integrada por los señores José Manuel Casanova, Jesús Azqueta, Charles Martínez (en representación de los colonos) y Manuel J. Rasco.

Esta Comisión va a la capital de los E. Unidos a procurar una inteligencia sobre los embarques de mie[illegible] azúcares en general, etc., «para ajustar las cuotas de producción de Cuba en la próxima zafra», de modo de evitar los «retenidos» y ver si es posible una normalización exacta dentro de la situación actual y desenvolvimiento general de la industria azucarera.

## GANADO

**LOS PRECIOS EN PIE**

Precios que pagan compradores, entregado el ganado en esta capital:

| | Ctvs. Libra |
|---|---|
| Vacuno, de 3½ a | 3¾ |
| Lanar, de 7 a | 8 |
| Cerda, de 3 a | 3½ |

**LOS PRECIOS DE LA CARNE**

Los precios que rigen en los Mataderos de esta capital para las carnes son los siguientes:

| | Ctvs. Kilo |
|---|---|
| Vacuno, de 13 a | 15 |
| Lanar, de 15 a | 20 |
| Cerda, de 25 a | 30 |

**MATADERO DE LUYANO**

Se sacrificaron ayer en el Matadero de Luyanó:

| | Cabezas |
|---|---|
| Vacuno | 116 |
| Cerdos | 38 |
| Carneros | 10 |

**MATADERO INDUSTRIAL**

Se sacrificaron ayer en el Matadero Industrial:

| | Cabezas |
|---|---|
| Vacuno | 160 |
| Cerdos | 53 |
| Carneros | 32 |

**CARROS ENTRADOS**

Llegaron 14 carros de Camagüey, 1 de Las Villas, y 4 de Oriente, con ganado vacuno para el Matadero Industrial.

## MERCADO DE METALES

Cierre ayer en New York, recibido por el hilo directo de Luis Mendoza y Compañía:

| | |
|---|---|
| Cobre | 9.55 |
| Plomo | 4.60 |
| Níquel | 35 |
| Platino | — |
| Plata | — |
| Estaño | 42½ |
| Zinc | 5.17½ |
| Aluminio | — |
| Manganeso | 40 |
| Plata Nueva | — |
| Tungsteno | — |

## COTIZACIONES DE LA BOLSA DE AZUCAR DE NEW YORK

Habana, agosto 20 de 1936.—Por el hilo directo de Luis Mendoza y Cía.

| Meses. | Abre. | Máx. | Mín. | Cierre. |
|---|---|---|---|---|
| Mayo | 2.47 | 2.47 | 2.47 | 2.47 |
| Julio | 2.50 | 2.50 | 2.50 | 2.50 |
| Septiembre | 2.76 | 2.78 | 2.76 | 2.76 |
| Noviembre | 2.74 | 2.74 | 2.74 | 2.73 |
| Enero | 2.49 | 2.50 | 2.49 | 2.49 |
| Marzo | 2.46 | 2.48 | 2.47 | 2.46 |

## APRECIACION DEL MERCADO DE AZUCAR

Por LUIS MENDOZA Y CIA.
AGOSTO 20, 1936

| | Ant. | Hoy. |
|---|---|---|
| Unidos, costo y flete | 2.80 | 2.80 |
| Unidos, contado, base LAB | 2.65 | 2.65 |
| Unidos, retenidos, contado, base LAB | 2.33 | 2.31 |
| Países, contado, base LAB | 0.80 | 0.81 |
| local, contado, base ex almacén | 0.77 | 0.78 |
| cuotas de embarque, base LAB | 1.86½ | 1.87½ |
| las cuotas, contad, base LAB | 1.80 | 1.81 |
| de Colonos 1936, en almacén, por saco | $5.56 | $5.58 |


## NEGOCIO DE OPORTUNIDAD

En atención a un nuevo negocio, traspaso, en magníficas condiciones, el CAFE Y RESTAURANT "LA DIANA", situado en Reina y Aguila. Lo más céntrico de la Habana. Es un antiguo establecimiento que lleva más de cien años de abierto día y noche.

Aproveche esta oportunidad, única para adquirir un excelente negocio.

**A. FERNANDEZ**
Teléfono M-9735.

THE BOSTON SURETY Co.
S. A.
FIANZAS INTACHABLES
Administrador General: MOISES MAESTRI
Manzana de Gómez 364-366 — Teléfono M-2517.
Garantizadas sus operaciones con Bonos de la República.


## VALORES

Entre los bonos de inversión que tienen sus intereses al día, afianzaron ayer su posición los de Morgan del cinco y medio, y también los Seriados. Mejoraron asimismo las Obligaciones Hipotecarias del Ayuntamiento de la Habana.

Los otros bonos de inversión mantuvieron su posición firme. Nos referimos a los de Speyer, Deuda Interior, Estabilización del Azúcar, Cuban Telephone, Papelera Cubana y Gas y Electricidad.

Los de Obras Públicas, que siguen constituyendo el eje de la especulación, actuaron con tono sostenido.

Entre las acciones estuvieron firmes las fundadoras y beneficiarias de la Nueva Fábrica de Hielo, y también las preferidas de la Cuban Telephone. Sostenidas las preferidas y comunes de la Jarcia de Matanzas. Flojas las preferidas y preferentes de la Havana Electric Utilities, las de la Licorera, de los Unidos, de Unión Oil y de los Consolidados de Cuba.

Los bonos y acciones de la Cotización Libre que se efectúa en la Bolsa de la Habana, estuvieron inactivos.

Las operaciones efectuadas en dicho centro de contrataciones, fueron las siguientes: en 20 acciones de la Licorera de Cuba a 7 y cuarto, y en 1.000 pesos de Obligaciones de la Cervecera Internacional a 8 y cuarto, para entregar el día 31. Fueron operaciones en pizarra. Fuera de esta se ejecutaron otras en privado, que se nos informó consistieron a base de bonos de Obras Públicas, Recibos de Obligaciones Oro del Tesoro y en pocas acciones.

## TABACO

Decíamos ayer que algunas firmas exportadoras estaban interesadas en las clases bajas de la nueva cosecha de Remedios. Nos referíamos a las cantidades que están llegando procedentes de las escogidas que se hacen en Las Villas. Porque en varias localidades de aquella provincia ya dijimos que habían pasado de manos algunas partidas de capadura. Precisamente de esta clase compraron cuatrocientas cincuenta y seis pacas Constantino González y Compañía a Rogelio Pérez y Compañía. Es la primera compra que, de la clase dicha, se hace en el mercado local este año. De la nueva cosecha, se entiende, pues aún puede haber de la anterior algunos lotes disponibles en otros almacenes.

Ruisánchez, Egusquiza y Compañía vendieron y entregaron a Por Larrañaga, ciento diecisiete tercios de tripas de la cosecha pasada de Vuelta Abajo. El registro fué verificado por Sidney Rothschild. Y se trata de uno de los pocos lotes que había disponibles en San Luis de Pinar del Río y que la firma vendedora había obtenido hace pocos días en la mencionada localidad pinareña.

Diez tercios de capas nuevas de Partido vendieron y entregaron José Toraño y Co. a Fernández-Havana Cigar Company.

Otros lotes de distintas clases y procedencias varias pasaron también a terceras manos.

**Las entradas de rama**

Durante el día de ayer entraron en la plaza las partidas de tercios y pacas siguientes:

De Pinar del Río, para Domingo Méndez e Hijos, 90.

De Santa Clara, para Lobeto y Compañía, 136.

De Placetas, para Muñiz y Hermanos, 109.

Del mismo Placetas, para Constantino González y Co., 120.

**Compras en los campos**

En varios centros productores de Las Villas están comprando vegas en tercios algunas firmas de esta capital.

Otras firmas se mueven estos mismos días por San Juan y Martínez y San Luis de Pinar del Río.

También en Vuelta Abajo se hacen otras compras. En Ovas, por ejemplo, José María Fernández compró la vega de Olo Méndez.


MARCAS Y PATENTES
LORENZO S. RUIZ
Agente Oficial Afianzado.
(En práctica desde 1912)
Oficios 18.—Teléfonos A-9746 e I-3128.—Habana.
Registro de Rótulos, Nombres, Lemas Comerciales y Propiedad Industrial en General.


## COTIZACIONES

NUEVA YORK, agosto 20. AP.—Cotizaciones al cierre de la Bolsa de Nueva York:
Acciones: 961,900.
Bonos: $7,486,700.

**COTIZACION DE LA PESETA**

La peseta española se cotizó al cierre del mercado, ayer, a razón de 7.34.21 por dólar.

**COTIZACION DEL FRANCO**

El franco francés se cotizó ayer, al cierre del mercado, a razón de 15.15 por dólar.

**COTIZACION DE LA LIBRA**

La libra esterlina se cotizó ayer, en el mercado local, a $5.03½.


GODOY-SAYÁN
SEGUROS Y FIANZAS
(INSURANCE AND BONDING)
TELEFONOS M-9866. M-9867
AGUIAR 77.
HABANA. CUBA

SORTEO EXTRAORDINARIO DE AGOSTO 31
A Beneficio de la "Corporación Nacional de Asistencia Pública"
PRIMER PREMIO $200,000
Preste su cooperación a tan humanitaria obra comprando billetes para este Sorteo, cuyo producto se destina principalmente a los Hospitales de San Lázaro, Dementes de Mazorra y otras Instituciones de Beneficencia.
Sólo $25.00 es el precio del billete entero
"LA DICHOSA" sirve todo pedido que se le haga a base de este precio, renunciando a la utilidad, en beneficio de aquellos Hospitales tan merecedores de la pública ayuda.
LA DICHOSA
COMPAÑIA CENTRAL.—Obispo y Compostela. —Tel. A-6770.—Apartado 748.—Habana.


MAS MERCANTIL EN LA PAGINA 18

# REPUBLICA DE CUBA

**Empréstito en Oro de 1904, al 5%**

**AVISO DE SORTEO PARA AMORTIZACION**

Por el presente aviso se notifica, en nombre del Gobierno de Cuba y en cumplimiento del Convenio bajo el cual dichos bonos fueron emitidos, de fecha 11 de Mayo de 1904, celebrado entre la República de Cuba, representada por su Presidente, y Speyer & Co., que de acuerdo con el Artículo Tercero de dicho Convenio, los números distintivos de serie que más abajo se expresan, correspondientes a bonos con cupones de dicha emisión, han sido elegidos por sorteo por Speyer & Co. en sus oficinas de la Ciudad de Nueva York, a presencia del Señor Pablo Suárez, Cónsul General de la República de Cuba en la Ciudad de Nueva York, quien actuó a petición de la República de Cuba como representante de la misma,, y del Sr. Henry Davison, Notario Público del Condado y Estado de Nueva York, para amortizar dichos bonos a la par, e intereses acumulados el día primero de Septiembre de 1936, que es la fecha próxima venidera de vencimiento de intereses, en la cual cesarán los mismos de devengar interés.

**SERIE «A» POR $1,000 CADA UNO:**

| | | | | | | | | | | | | |
|---|---|---|---|---|---|---|---|---|---|---|---|---|
| 84 | 2300 | 3978 | 6418 | 10250 | 12876 | 14796 | 17854 | 20964 | 23050 | 26627 | 29066 | 30973 |
| 96 | 2306 | 4006 | 6472 | 10295 | 12907 | 14815 | 17909 | 20965 | 23119 | 26689 | 29071 | 30996 |
| 101 | 2364 | 4040 | 6523 | 10299 | 12922 | 14818 | 18033 | 21054 | 23191 | 26783 | 29155 | 31113 |
| 122 | 2373 | 4102 | 6651 | 10353 | 12950 | 14832 | 18062 | 21095 | 23201 | 26827 | 29169 | 31116 |
| 130 | 2375 | 4104 | 6687 | 10420 | 12981 | 14841 | 18076 | 21109 | 23212 | 26893 | 29191 | 31120 |
| 141 | 2381 | 4105 | 6725 | 10478 | 12987 | 14857 | 18128 | 21164 | 23222 | 26896 | 29194 | 31127 |
| 167 | 2429 | 4138 | 6810 | 10755 | 13006 | 14861 | 18354 | 21196 | 23294 | 26898 | 29208 | 31137 |
| 177 | 2432 | 4179 | 6821 | 10802 | 13242 | 14863 | 18488 | 21230 | 23301 | 26905 | 29266 | 31149 |
| 269 | 2462 | 4203 | 6933 | 10850 | 13258 | 14867 | 18489 | 21259 | 23393 | 26992 | 29277 | 31177 |
| 289 | 2493 | 4308 | 6977 | 10860 | 13445 | 14868 | 18498 | 21320 | 23411 | 26994 | 29295 | 31201 |
| 293 | 2520 | 4312 | 7125 | 10953 | 13459 | 14958 | 18517 | 21348 | 23469 | 27000 | 29358 | 31226 |
| 383 | 2521 | 4325 | 7243 | 11013 | 13509 | 14967 | 18587 | 21349 | 23491 | 27002 | 29441 | 31234 |
| 404 | 2574 | 4443 | 7270 | 11052 | 13512 | 14969 | 18656 | 21375 | 23548 | 27040 | 29572 | 31235 |
| 421 | 2582 | 4489 | 7271 | 11152 | 13536 | 14983 | 18691 | 21384 | 23566 | 27061 | 29602 | 31273 |
| 445 | 2601 | 4552 | 7341 | 11166 | 13555 | 14999 | 18703 | 21399 | 23602 | 27089 | 29622 | 31356 |
| 479 | 2624 | 4576 | 7385 | 11199 | 13556 | 15027 | 18752 | 21423 | 23697 | 27119 | 29639 | 31435 |
| 484 | 2626 | 4577 | 7414 | 11215 | 13568 | 15111 | 18773 | 21496 | 23701 | 27297 | 29659 | 31479 |
| 488 | 2674 | 4596 | 7428 | 11294 | 13658 | 15180 | 18879 | 21579 | 23729 | 27338 | 29660 | 31525 |
| 494 | 2682 | 4604 | 7576 | 11308 | 13679 | 15207 | 18880 | 21588 | 23736 | 27339 | 29706 | 31526 |
| 532 | 2735 | 4644 | 7590 | 11311 | 13687 | 15231 | 18887 | 21643 | 23752 | 27369 | 29716 | 31576 |
| 579 | 2763 | 4787 | 7636 | 11330 | 13699 | 15249 | 18938 | 21644 | 23811 | 27401 | 29741 | 31585 |
| 647 | 2823 | 4809 | 7698 | 11361 | 13709 | 15322 | 19019 | 21731 | 23904 | 27404 | 29779 | 31589 |
| 690 | 2857 | 4817 | 7901 | 11367 | 13730 | 15358 | 19050 | 21744 | 24047 | 27502 | 29809 | 31596 |
| 960 | 2853 | 4830 | 7918 | 11399 | 13755 | 15476 | 19051 | 21856 | 24201 | 27503 | 29829 | 31621 |
| 1108 | 2859 | 4834 | 8078 | 11435 | 13765 | 15562 | 19070 | 21857 | 24204 | 27613 | 29870 | 31629 |
| 1122 | 2981 | 4837 | 8080 | 11511 | 13773 | 15563 | 19074 | 21910 | 24529 | 27705 | 29871 | 31672 |
| 1131 | 3041 | 4896 | 8180 | 11525 | 13789 | 15571 | 19076 | 21917 | 24581 | 27739 | 29872 | 31695 |
| 1192 | 3096 | 4917 | 8212 | 11552 | 13886 | 15614 | 19077 | 21920 | 24672 | 27742 | 29885 | 31743 |
| 1205 | 3097 | 4941 | 8300 | 11602 | 13896 | 15618 | 19103 | 21922 | 24702 | 27758 | 29898 | 31751 |
| 1296 | 3101 | 4953 | 8444 | 11603 | 13971 | 15625 | 19124 | 21926 | 24710 | 27831 | 29930 | 31761 |
| 1334 | 3111 | 5032 | 8627 | 11608 | 14082 | 15655 | 19164 | 21930 | 24715 | 27833 | 29936 | 31814 |
| 1349 | 3151 | 5037 | 8701 | 11610 | 14083 | 15695 | 19167 | 21956 | 24719 | 27835 | 30037 | 31855 |
| 1379 | 3152 | 5046 | 8855 | 11693 | 14092 | 15697 | 19193 | 21995 | 24726 | 28048 | 30050 | 31871 |
| 1385 | 3154 | 5098 | 8959 | 11696 | 14123 | 15721 | 19257 | 21998 | 24751 | 28066 | 30056 | 31902 |
| 1408 | 3187 | 5139 | 8976 | 11855 | 14141 | 15730 | 19284 | 22037 | 24895 | 28118 | 30076 | 31903 |
| 1409 | 3202 | 5145 | 9178 | 11892 | 14149 | 15750 | 19291 | 22084 | 24967 | 28124 | 30172 | 31937 |
| 1430 | 3211 | 5159 | 9182 | 11903 | 14238 | 15836 | 19307 | 22145 | 25263 | 28143 | 30193 | 31991 |
| 1440 | 3244 | 5194 | 9189 | 11911 | 14255 | 15862 | 19339 | 22153 | 25265 | 28152 | 30196 | 32002 |
| 1449 | 3278 | 5201 | 9253 | 11947 | 14310 | 15870 | 19347 | 22154 | 25471 | 28170 | 30208 | 32003 |
| 1459 | 3297 | 5225 | 9291 | 12000 | 14352 | 15955 | 19401 | 22166 | 25479 | 28191 | 30298 | 32064 |
| 1467 | 3301 | 5272 | 9309 | 12062 | 14353 | 15976 | 19423 | 22190 | 25521 | 28192 | 30334 | 32084 |
| 1468 | 3337 | 5295 | 9340 | 12072 | 14377 | 16923 | 19603 | 22221 | 25547 | 28198 | 30343 | 32090 |
| 1572 | 3395 | 5297 | 9345 | 12076 | 14396 | 16943 | 19618 | 22261 | 25625 | 28219 | 30378 | 32143 |
| 1578 | 3402 | 5319 | 9436 | 12109 | 14443 | 17065 | 19626 | 22268 | 25691 | 28229 | 30441 | 32279 |
| 1583 | 3419 | 5362 | 9444 | 12133 | 14482 | 17076 | 19719 | 22273 | 25705 | 28232 | 30454 | 32310 |
| 1617 | 3433 | 5379 | 9478 | 12253 | 14484 | 17081 | 19745 | 22274 | 25718 | 28233 | 30492 | 32346 |
| 1630 | 3457 | 5458 | 9498 | 12269 | 14493 | 17085 | 19833 | 22279 | 25791 | 28306 | 30559 | 32423 |
| 1712 | 3515 | 5489 | 9524 | 12290 | 14501 | 17095 | 19834 | 22281 | 25797 | 28313 | 30573 | 32429 |
| 1730 | 3519 | 5732 | 9535 | 12324 | 14510 | 17128 | 19915 | 22286 | 25807 | 28335 | 30615 | 32523 |
| 1734 | 3531 | 5740 | 9572 | 12329 | 14516 | 17140 | 19917 | 22332 | 25858 | 28387 | 30627 | 32531 |
| 1767 | 3550 | 5747 | 9578 | 12339 | 14538 | 17156 | 20030 | 22340 | 25987 | 28416 | 30641 | 32547 |
| 1787 | 3630 | 5777 | 9630 | 12404 | 14568 | 17215 | 20052 | 22370 | 26021 | 28423 | 30644 | 32576 |
| 1839 | 3641 | 5786 | 9718 | 12409 | 14573 | 17247 | 20188 | 22375 | 26030 | 28569 | 30646 | 32644 |
| 1843 | 3655 | 5797 | 9721 | 12416 | 14583 | 17436 | 20205 | 22379 | 26047 | 28578 | 30657 | 32709 |
| 1866 | 3658 | 5821 | 9776 | 12425 | 14584 | 17449 | 20225 | 22472 | 26161 | 28662 | 30726 | 32886 |
| 1896 | 3688 | 5950 | 9811 | 12435 | 14593 | 17477 | 20232 | 22482 | 26171 | 28712 | 30730 | 32888 |
| 1914 | 3702 | 6032 | 9843 | 12459 | 14639 | 17478 | 20272 | 22499 | 26181 | 28717 | 30749 | 32932 |
| 1995 | 3772 | 6035 | 9898 | 12501 | 14648 | 17588 | 20309 | 22567 | 26197 | 28740 | 30781 | 32978 |
| 2019 | 3774 | 6088 | 9919 | 12543 | 14650 | 17611 | 20311 | 22571 | 26229 | 28806 | 30825 | 32981 |
| 2022 | 3828 | 6090 | 9941 | 12604 | 14660 | 17644 | 20339 | 22605 | 26234 | 28810 | 30828 | 32995 |
| 2035 | 3833 | 6092 | 10036 | 12668 | 14676 | 17652 | 20373 | 22796 | 26329 | 28835 | 30856 | |
| 2089 | 3836 | 6123 | 10068 | 12729 | 14679 | 17672 | 20486 | 22842 | 26406 | 28870 | 30866 | |
| 2119 | 3840 | 6171 | 10084 | 12732 | 14694 | 17679 | 20579 | 22892 | 26438 | 28876 | 30898 | |
| 2127 | 3849 | 6230 | 10140 | 12752 | 14719 | 17701 | 20588 | 22895 | 26442 | 28883 | 30935 | |
| 2172 | 3918 | 6243 | 10142 | 12758 | 14720 | 17708 | 20602 | 22911 | 26444 | 28905 | 30938 | |
| 2239 | 3958 | 6313 | 10168 | 12822 | 14721 | 17802 | 20629 | 22966 | 26533 | 28918 | 30943 | |
| 2243 | 3968 | 6867 | 10185 | 12837 | 14736 | 17825 | 20648 | 22975 | 26537 | 29039 | 30948 | |
| 2299 | 3976 | 6368 | 10216 | 12868 | 14744 | 17845 | 20752 | 22989 | 26581 | 29049 | 30950 | |

**SERIE «B» POR $500 CADA UNO:**

| | | | | | | | | | | | |
|---|---|---|---|---|---|---|---|---|---|---|---|
| 27 | 437 | 851 | 1079 | 1207 | 1494 | 1811 | 2208 | 2415 | 2847 | 3442 | 3708 |
| 30 | 467 | 865 | 1080 | 1209 | 1515 | 1817 | 2214 | 2481 | 2873 | 3498 | 3717 |
| 60 | 553 | 995 | 1106 | 1284 | 1524 | 1822 | 2222 | 2528 | 2970 | 3554 | 3739 |
| 188 | 636 | 1012 | 1122 | 1305 | 1542 | 1825 | 2237 | 2570 | 3000 | 3558 | 3769 |
| 203 | 659 | 1013 | 1124 | 1368 | 1558 | 1834 | 2247 | 2651 | 3022 | 3567 | 3779 |
| 227 | 682 | 1037 | 1126 | 1388 | 1637 | 1850 | 2255 | 2663 | 3107 | 3572 | 3890 |
| 232 | 818 | 1040 | 1138 | 1391 | 1735 | 2002 | 2276 | 2732 | 3389 | 3591 | 3953 |
| 363 | 828 | 1054 | 1189 | 1417 | 1745 | 2143 | 2297 | 2742 | 3392 | 3632 | |
| 391 | 848 | 1061 | 1194 | 1469 | 1788 | 2206 | 2384 | 2766 | 3410 | 3636 | |

Los referidos bonos con cupones, designados en tal forma para ser amortizados, serán pagados en dollars de los Estados Unidos de América, a la par, con sus intereses acumulados, en o después de dicho día 1o. de Septiembre de 1936, mediante la presentación y entrega de los citados bonos, con todos sus correspondientes cupones que vencen en, y posteriormente a, Septiembre 1o. de 1936, en las oficinas de

**SPEYER & CO., NUEVA YORK**

A la presentación y entrega en las oficinas de Speyer & Co., en la Ciudad de Nueva York, de bonos registrados contra los cuales se reservan, para canje, bonos con cupones que ostenten los números distintivos de serie elegidos por sorteo según arriba se expresa, el valor a la par de los bonos que ostenten los números así elegidos por sorteo y sus intereses acumulados hasta el referido día 1o. de Septiembre de 1936, serán pagados en dollars de los Estados Unidos de América.

Dichos bonos con cupones elegidos en esa forma por sorteo, y los bonos registrados o partes de bonos registrados contra los cuales se retienen en reserva, para canje, bonos con cupones elegidos por sorteo, cesarán de devengar interés desde y después de la fecha fijada para amortización en el presente aviso.

Hasta el 9 de julio de 1936, los bonos cuyos números se expresan a continuación que han sido elegidos por sorteos anteriores para ser amortizados y cuyos intereses cesarán en sus respectivas fechas de amortización, no han sido presentados para su pago.

**SERIE «A» POR $1,000 CADA UNO**

Septiembre 1, 1926: 23447
Septiembre 1, 1928: 21376
Septiembre 1, 1929: 23450 30225
Septiembre 1, 1933: 12952 19201. 24704 30077.

**SPEYER & CO.**

## FUERON VENDIDOS AYER DIEZ MIL SACOS DE PUERTO RICO A 3.40 CENTAVOS

### Son azúcares de la cuota de 1937, para cargar el treinta de septiembre de este año

El mercado azucarero de costo y flete estuvo ayer quieto. Había ofrecidos un cargamento de crudos de Cuba a llegar el sábado a 2.80 centavos C&F; 4 o 5 cargamentos de Cuba y Puerto Rico, y algunas partidas más para septiembre a 3.75 centavos cif., y azúcares de Filipinas en posiciones diferidas por los que pedían de 3.75 a 3.80 centavos. La National compró a Farr & Co., 10,000 sacos de Puerto Rico, cuota de 1937, a cargar el 30 de septiembre, a 3.40 centavos. En general, los refinadores no denotaban interés definido en el mercado, siendo al parecer de momento su consideración primordial la distribución del refinado. Según informes del ramo últimamente se vendieron unas 25 mil toneladas de azúcares fuera de cuota a refinadores, a precios de 3.35 a 3.40 centavos.

Los futuros carecieron de detalle especial alguno y en los primeros momentos de la tarde las cotizaciones mostraban de 1 punto neto de baja a 2 netos de alza. Aguardándose con interés las estadísticas del consumo de azúcar de julio, por concederse creciente importancia a la distribución del refinado como factor determinativo de los precios del producto durante el resto del año actual. Las entregas de azúcar de remolacha fueron en ese período considerablemente inferiores a las del mismo mes del año pasado. Se vendieron de los futuros 3,500 toneladas.

El refinado no ha variado. Las extracciones fueron bastante buenas.

MERCADO DE LONDRES.—El mercado de Londres cerró quieto, habiéndose vendido allí crudos al equivalente de 0.84 centavos lab. Cuba, con más vendedores a ese precio. Las cotizaciones de la Terminal fueron las siguientes:

| | Cierre del 19 | Cierre del 20 |
|---|---|---|
| Agosto | 4/4 | 4/3¾ |
| Septiembre | 4/3¾ | 4/3¾ |
| Octubre | 4/3¾ | 4/4 |
| Diciembre | 4/4½ | 4/4¾ |
| Marzo | 4/6½ | 4/6½ |
| Mayo | 4/7½ | 4/7½ |
| Agosto | 4/8½ | 4/8½ |

REMOLACHA EN HUNGRIA.—El área sembrada de remolacha azucarera en Hungría, se calcula en 121 mil acres, pronosticándose una producción de 1.197,000 toneladas cortos, contra 109,000 acres y 848,000 toneladas cortas, respectivamente, dadas para 1935 por el Instituto de Agricultura de Roma.

INFORME DE LAMBORN.—Los señores Lamborn, Hutchings & Co., dieron ayer tarde el siguiente informe sobre el mercado de crudos:

«El mercado de crudos continuaba mostrando a la apertura de hoy un tono quieto, con ofertas de dos cargamentos de Cuba y dos de Puerto Rico, para embarques en septiembre; 3,000 toneladas (con opción el vendedor de entregar azúcares de Cuba o de derechos libres), para entrega durante septiembre u octubre (a opción del comprador); un lote de azúcares de St. Croix, para embarque en septiembre, y un lote de Puerto Rico, para embarque en agosto, todo a la base de 3.75. En algunos casos se estaban solicitando contraofertas de compra en firme («counter-bids») de 2 a 3 puntos por debajo de esta base en los cargamentos completos. Por otro lado, un lote de Puerto Rico obtenible a la base de 3.70, con oferta de compra en firme («bid»). Reportóose también haber ofertas de 10,000 toneladas de azúcares de las Filipinas, para embarques en agosto-septiembre, a las bases de 3.75 y 3.80, respectivamente, y una limitada cantidad de azúcares de Puerto Rico de la cuota de 1937 y para embarque durante el mes de septiembre de este año, a la base de 3.40.

Estímase que recientemente se han efectuado ventas de alrededor de 25,000 toneladas de azúcares de Puerto Rico de la cuota de 1937 y para embarque en este año, a precios desde 3.35 a 3.40, principalmente a esta última base, a refinadores.

Al mediodía se anunció una venta de 10,000 sacos de Puerto Rico de la cuota de 1937, para comenzar a cargar en septiembre 30 de este año, a la base de 3.40 a la refinería National.

Existencias de azúcares crudos en almacenes afianzados N. Y. Ayer: 98.957 sacos. Hoy: 98,957 sacos.

Cotización «spot» de Willett & Gray el día 19: 3.70.»

## MERCADO DE SEDA

Cierre de ayer en New York, recibido por el hilo directo de Luis Mendoza y Compañía:

| | |
|---|---|
| Septiembre | 171½ |
| Octubre | 167 |
| Diciembre | 162⅛ |
| Marzo | 162½ |

# BOLSA DE NUEVA YORK

**(Cierre de ayer por el hilo directo de Luis Mendoza y Compañía)**

| | |
|---|---|
| **—A** | |
| Amerada | 97 |
| Am Radiator | 22⅜ |
| Adams Expr | 13¼ |
| Air Reducc | 73⅜ |
| Alaska Jun | 14 |
| Alleghany | 3¾ |
| Allis Chal | 54¾ |
| Amer Can | 120¼ |
| Am Car Fou | 42 |
| Am F Pow | 6⅞ |
| Amer Ice | 2¾ |
| Amer Inter | 11⅜ |
| Amer Loco | 30⅜ |
| Am P Light | 12½ |
| Amer Smel | 84½ |
| Amer Sugar | 57½ |
| A C Alcohol | 26½ |
| Amer T and T | 173¾ |
| Am Tobac B | 101 |
| Am W Works | 25⅛ |
| Am Woolen | 8½ |
| Anaconda C | 38¼ |
| Atchison | 80 |
| Atlan Coast | 30¾ |
| Atlan Ref | 27⅞ |
| Ass D Goods | 18¼ |
| Auburn Auto | 31¾ |
| Aviat Cor | 5½ |
| Amer Bank | 38½ |
| Amer Metal | 32 |
| **—B** | |
| Baldwin Lo | 3⅛ |
| Balt and Ohio | 22½ |
| Bendix Avi | 28½ |
| Best and Co | 56 |
| Beth Steel | 62 |
| Borden Co | 30½ |
| Briggs | 54⅝ |
| Brook Man | 52⅞ |
| Byers A M | 21⅝ |
| **—C** | |
| Can Pacif | 11⅜ |
| Cann Mills | 45 |
| Case T Mach | 157¾ |
| C de Pasco | 52½ |
| Ches and Ohio | 66⅜ |
| Chrysler | 114⅜ |
| Col Carbon | 126⅝ |
| Comm and Sout | 3¼ |
| Congoleum | 34⅛ |
| Cons Cigar | 10⅝ |
| Cons Gas | 42¾ |
| Cons Oil | 12⅝ |
| Cont Can | 68½ |
| Cont Oil | 31½ |
| Corn Prod | 65¼ |
| Coty Inc | 5¼ |
| Cuba Co | 1½ |
| Cub Amer S | 10¾ |
| C Am Sug, p | 106½ |
| Cmm-l Solv | 16 |
| Chesapeake | 82 |
| Col Fuel | 5¾ |
| Cruc Steel | 44⅝ |
| **—D** | |
| Del Hudson | 43⅞ |
| Del and Lack | 18½ |
| Drug Inc | 15⅛ |
| Dupont | 160 |
| **—E** | |
| East Kodak | 179 |
| El Auto Lit | 37¾ |
| El Pow Lig | 15⅛ |
| Elec Bond | 23⅛ |
| Erie (R R) | 15¾ |
| **—F** | |
| Fox Film C | 26½ |
| Frep Texas | 25⅝ |
| **—G** | |
| Gen A Tank | 57 |
| Gen Asphalt | 23¾ |
| Gen Elec | 46⅛ |
| Gen Foods | 38½ |
| Gen Motors | 66¼ |
| Guantánamo S | 2½ |
| Gillet Saf | 14¼ |
| Gimbel Bros | 17¼ |
| Gold Dust | 12⅜ |
| Goodrich R | 23⅞ |
| Goodyear | 23¼ |
| Gen Bronze | 8⅛ |
| Great North | 40⅛ |
| **—H** | |
| Hershey, com | 64½ |
| Houston Oil | 8¾ |
| Hudson Mot | 16⅝ |
| **—I** | |
| Illi Cent | 25⅞ |
| Interb R T | 13¾ |
| Int Cement | 54⅜ |
| Int Nickel | 53¼ |
| Inter Tel | 13 |
| **—J** | |
| Johns Mansv | 118¼ |
| **—K** | |
| Kroger Groc | 20⅝ |
| Kresge S S | 27⅞ |
| Kelvinator | 20¼ |
| Kennecot | 46 |
| **—L** | |
| Lambert Co | 17¼ |
| Ligg Myers | 106½ |
| Loew-s Inc | 55½ |
| Loose Wiles | 42 |
| Lorillard | 22¼ |
| Louisv Nas | 88 |
| Ludlum Stl | 27⅝ |
| Lehman Cor | 105 |
| Liquid Carb | 40⅝ |
| **—M** | |
| Macy (H R) | 47⅞ |
| Montgomery | 44⅝ |
| Miss Pac, c | 2¼ |
| Miss Pac, p | 5⅝ |
| Min Honeyw | 88½ |
| Murray Corp | 19⅝ |
| **—N** | |
| N Y Central | 41 |
| Nash | 15½ |
| Nat-l Dist | 29¼ |
| Nat-l Bisc | 32⅛ |
| Nat-l Cash | 24¼ |
| Nat-l Dairy | 27⅜ |
| Nat-l P Li | 11⅞ |
| North Amer | 32⅜ |
| NA Aviat-n | 8¼ |
| Norfolk and W | 285 |
| North Pacif | 25⅝ |
| **—O** | |
| Ohio Oil | 12½ |
| Otis Elev | 28¾ |
| Otis Steel | 15½ |
| **—P** | |
| Packard Mot | 10½ |
| Paramount | 7½ |
| Pennsylvann | 37¼ |
| J C Penney | 88⅜ |
| Pullman Co | 55⅝ |
| Proc Gamble | 46½ |
| Pure Oil | 17 |
| Puerto Rico | 32¾ |
| **—R** | |
| Radio Corp | 10⅛ |
| Rep I Steel | 22 |
| Reynolds | 55⅞ |
| **—S** | |
| Safeway Sts | 29¼ |
| Sears Roeb | 83 |
| Simmons Co | 37⅜ |
| Soc Vacuun | 13¾ |
| St Paul, p | 3¼ |
| So Pacific | 41 |
| South Ry | 21⅛ |
| Stan Brands | 15¼ |
| Stand Gas | 7½ |
| Stan N J | 63⅜ |
| Stan Oil C | 36 |
| Stewart War | 18½ |
| Studebaker | 12½ |
| **—T** | |
| Texas Co | 39 |
| Texas Gulf | 36½ |
| Timken Roll | 63 |
| **—U** | |
| Union Carb | 95 |
| U Pacific | 140 |
| Union Oil | 21¾ |
| United Cor | 7¾ |
| Uni Cor. pfd | 47¼ |
| Unit Fruit | 81 |
| US Rubber | 29⅝ |
| U S Steel | 67 |
| U S Aircraft | 25½ |
| U S Ind Alc | 35½ |
| **—V** | |
| Vanadium | 23⅞ |
| **—W** | |
| Warner Bros | 12¾ |
| W Brothers | 8¾ |
| West Union | 87¼ |
| West Elec | 138½ |
| Woolworth | 54¼ |

## CAMBIOS

Tipos de venta al cierre ayer en Bancos de esta capital:

| | |
|---|---|
| New York, cable | 1/10P. |
| New York, vista | 1/10P. |
| Londres, cable | 5.03½ |
| Londres, vista | 5.03¼ |
| Madrid, cable | 13.62 |
| Madrid, vista | 13.60 |
| París, cable | 6.60 |
| París, vista | 6.59 |
| Italia, cable | 7.90 |
| Italia, vista | 7.89 |
| Bélgica, cable | 16.92 |
| Bélgica, vista | 16.90 |
| Alemania, cable | 40.28 |
| Alemania, vista | 40.28 |
| Toronto, cable | ⅛%P. |
| Toronto, vista | 1/10%P. |
| Hong Kong, cable | 31.40 |
| Hong Kong, vista | 31.35 |
| Amsterdam, cable | 67.95 |
| Amsterdam, vista | 67.90 |
| Buenos Aires, cable | 28.00 |
| Buenos Aires, vista | 27.00 |
| Suiza, cable | 32.65 |
| Suiza, vista | 32.63 |
| Japón, cable | 29.60 |
| Japón, vista | 29.55 |

# BOLSA DE LA HABANA

**Cotizaciones efectuadas ayer en la Bolsa de la Habana**

**COTIZACION OFICIAL**

**Bonos y Obligaciones**

| | Comp. | Vend. |
|---|---|---|
| **República de Cuba:** | | |
| Speyer, 1904 | 102½ | 107 |
| Deuda Int, 1905 | 97½ | 100 |
| Cuatro y medio, 1909 | 97¼ | 100 |
| Morgan, 1914 | 100⅞ | 106 |
| Morgan (5½) 1923 | 103 | 105 |
| O Públicas (5½) 1945 | 52 | 53 |
| Obligs Oro (5½) 1935 | 39 | 50 |
| Recibos de Depósito de Obligaciones Oro | 32⅛ | 33⅞ |
| Azúcar (5½) 1940 | 97 | — |
| **Rep Cuba, Morgan (Seriados) 5½% — 1927:** | | |
| I Vence 1 julio 1936 | 101 | — |
| J Vence 1 julio 1937 | 100 | — |
| Ayunt Hab 1a Hipt | 96 | — |
| Ayunt Hab 2a Hipt | 97 | — |
| Centro Asturiano | 46 | — |
| B Territorial, Serie B | 40 | — |
| Cervecera | 50 | — |
| Gas | 109 | — |
| Hav Elec (Consol) | 24½ | 30 |
| Hav Electric, Debentures, Obligs no hipt | 3 | 6 |
| Edificio La Metropolitana, S A | 14 | — |
| Mercados de Abasto y Consumo 1a Hipt | 50 | — |
| Nueva Fábrica de Hielo | 104½ | — |
| Papelera Serie B | 100 | — |
| Teléfono | 92 | — |
| Unidos | 10 | — |

**ACCIONES**

| | Comp. | Vend. |
|---|---|---|
| Cervecera | 20 | 40 |
| Fec C Consolidados de Cuba, P | 6 | 9 |
| Cuba, R R | 10 | — |
| Fibras y Jarcia | 25 | — |
| Hav Elec Utilities Com, P 6 por 100 | 43 | 46⅞ |
| Hav Elec Utilities Com, P 5 por 100 | 10 | 13⅞ |
| Hav Elec Railway Com, preferidas | 1½ | 4 |
| Hav Elec Railway Com, comunes | ½ | 1¼ |
| Jarcia, P | 60 | — |
| Jarcia, C | 12 | — |
| Licorera de Cuba | 6¾ | 7⅝ |
| Mercantil, La (Seguros) | 70 | — |
| Metropolitan Auto | 100 | — |
| Naviera, P | 8 | 15 |
| Naviera, C | 1½ | 2⅛ |
| Nueva Fábrica de Hielo | 140 | — |
| Nueva Fábrica de Hielo, beneficiarias | 39 | — |
| Pesca, P | 20 | — |
| Pesca, C | 4 | — |
| Teléfono, P | 47½ | — |
| Teléfono, C | 12 | — |
| Unidos | 2 | 3½ |
| Unión Oil | 2¼ | 6 |

**«COTIZACION LIBRE»**

**Bonos y Obligaciones**

| | Comp. | Vend. |
|---|---|---|
| Inter Tel Convert, 4 y medio por ciento | 86 | — |
| Inter Tel, 5 por ciento, 1955 | 72 | — |
| Cuba Tel Co, 7 y medio por ciento | 103 | — |
| Cuba R R, 5 por ciento, 1952 | 56 | — |
| Cuba RR, 7 y medio por ciento, 1936 | 64 | — |
| Norte de Cuba, 5 y medio por ciento, 1942 | 56 | — |
| Manatí Sugar, 5 y medio, 1942 | 37 | — |
| Vertientes Sugar, 7 por ciento, 1942 | — | — |
| Eastern Sugar, 7 y medio por ciento, 1937 | — | — |
| Central Cunagua, 6 por ciento, 1957 | 101 | 110 |
| C Gallego, 6 por ciento, 1975 | 25 | 50 |
| Ved Tennis, 3 por 100, 1949 | 7 | — |
| Pro Arte Musical, 7 por ciento | 40 | 80 |

**ACCIONES**

| | Comp. | Vend. |
|---|---|---|
| Inter Telp and Tel | 12 | — |
| Cía Cubana de Electricidad, P, $6.00 | 33 | 36⅞ |
| Cuba Company, C | 1¼ | — |
| Auxiliar Marítima, P | 4 | 10 |
| Seguros La Comercial | 70 | — |
| Seguros El Comercio | 100 | — |

**COTIZACION A TERMINO**

Ayer, a las 3.30 p. m.

**Bonos y Obligaciones**

| | Comp. | Vend. |
|---|---|---|
| **República de Cuba:** | | |
| Speyer, 5 por 100 | 103 | 107 |
| Deuda Interior | 97¾ | 100 |
| Speyer, 4 y medio por ciento | 97 | 100 |
| Morgan, 5 por 100 | 101 | 104 |
| Morgan, 5 y medio por ciento | 103 | 105 |
| O Públicas, 1945 | 52⅜ | 53 |
| Obligaciones Oro | 40 | — |
| Recibos de Depósitos de Obligaciones Oro | 32½ | 33⅓ |
| Azúcar | 99½ | — |
| Julio 1936, I Morgan | 101 | — |
| Julio 1937, J Morgan | 100 | — |
| Ayuntamiento, 1a | 95 | — |
| Ayuntamiento, 2a | 96 | — |
| Centro Asturiano | 45 | — |
| Cervecera Internacional | 50 | — |
| Cervecera Internacional, | 8¼ | 12 |
| Gas y Electricidad | 108 | — |
| Hav Elec Railway Co | 24 | 29 |
| Hav Electric Ry Comp, Obligs no hipt | 3 | 5 |
| Nueva Fábrica de Hielo | 104½ | — |
| Pap Cubana, Serie B | 98 | 115 |
| Cuban Telephone Co | 92 | — |
| Unidos | 10 | — |

**ACCIONES**

| | Comp. | Vend. |
|---|---|---|
| Cervecera Internacional | 20 | 40 |
| F C Consolidados, P | 6 | 8½ |
| Cuba Railroad, P | 10 | — |
| H E Utilities, Prefs | 42 | 49 |
| H E Utilities, Pretes | 10 | 15 |
| Hav Elec Ry Co, P | 1½ | 4 |
| Jarcia, P | 67 | — |
| Jarcia, C | 13 | 20 |
| Licorera de Cuba | 7 | 10 |
| Naviera, P | 9⅛ | 15 |
| Naviera, C | 1½ | 2¼ |
| Nueva Fábrica de Hielo | 140 | — |
| Nueva Fábrica de Hielo, beneficiarias | 40 | — |
| Teléfonos, P | 48 | 60 |
| Ferrocarriles Unidos | 2 | 3½ |
| Unión Oil Co | 1½ | 6 |

E.C.D. 2016

# GACETILLAS

## PAYRET: «QUIEN ME QUIERE A MI»

«Cifesa» presenta el estreno de la super producción Filmófono, titulada: «¿Quién me quiere a mí? por la genial estrellita española Mari Tere. La artista más diminuta del cinema español, bailando maravillosamente e interpretando una de las más lindas películas del año. Ademas, Lina Yegros, José Baviera, J. M. Linares Rivas, con muchos grandes actores más. Una revista Fox, Un cartón y una graciosa comedia completan el programa.

Los precios: 20 centavos hasta las 6 y media y 30 centavos después. Niños, 15 centavos. Tertulia, 10 centavos.

Mañana: «¿Quién me quiere a mí?»

Domingo: Una gran matinée.

El martes 1: «Don Quintín el amargao».

Y pronto: «El bailarín y el trabajador» la película que permanecerá semanas enteras en el cartel de «Payret», Roberto Rey y Antoñica Colomé, son las estrellas principales de esta finísima comedia de Benavente, que distribuye «Cifesa», la casa de los grandes éxitos.

## TRIANON: «TRECE HORAS DE VUELO» CON F. MAC MURRAY

En la tanda de las 4:00: Ida Lupino, Tulio Carminatti y Mary Ellis, en la interesantísima producción: «Primavera en París», revista Paramount, muñequitos en colores y estreno de la sensacional película de Fred McMurray, Joan Bennett y Zazu Pitts, titulada «Trece horas de vuelo».

A las 8:30: «Primavera en París».

Precios para la tarde: 20 centavos. Noche: 30 centavos. Niños, a cualquier hora: 15 centavos.

Mañana y pasado: la grandiosa obra musical de Jeannette McDonald y Nelson Eddy, titulada: «Marie Rose», y «El hijo del Regimiento» por Charles Bickford.

Con motivo de las grandes reformas de «Trianón», el domingo, se dará la última función de la temporada. «Trianón» permanecerá cerrado durante unos días. Para el día 11 del mes entrante volverá a abrir sus puertas, y entonces el público podrá apreciar la magnífica obra que ha realizado el señor Carrerá, empresario de «Trianón».

## NEPTUNO: «HERENCIA DE MUERTE». 20 Y 30 CTS.

«Neptuno» el popular teatro de la calle de su nombre anuncia hoy, programa doble muy interesante, en función continua desde las 2:30 de la tarde y a sus precios de costumbre 20 centavos hasta las 6:30 y 30 centavos después.

En el programa figura como principal la grandiosa superproducción de la Paramount, toda en colores naturales «Herencia de muerte» por Silvia Sidney, Fred McMurray y Henry Fonda. Todo es admirable en «Herencia de Muerte», el argumento, la interpretación y los colores naturales que realzan la belleza, la ternura o la trágica intensidad de todas sus escenas.

La vida le da toda su emoción y la naturaleza todos sus colores.

La otra gran película del programa de hoy, lo completa una copia completamente nueva de una película que no se ha olvidado «Tres lanceros de Bengala» por Gary Cooper, Franchot Tone y Richard Cronwell.

Además, de un noticiero de asuntos mundiales y el cartón en colores «Tu no eres de la familia».

Mañana: gran estreno en «Neptuno» de «Rose Marie» por Jeannette McDonald y Nelson Eddy, y «¡Oh Marietta!», también de estos dos grandes artistas.

## REINA: «EL NOVIO DE MAMA» Y «NOBLEZA BATURRA»

El día de hoy, la empresa del céntrico y cómodo super cine «Reina», situado en Reina y Rayo, teléfono M-2272 y M-4313 lo dedica en un homenaje a la mejor y la más simpática artista hispana la gran Imperio Argentina, con sus dos mejores producciones.

La primera a proyectarse por la pantalla (la mejor de la Habana), será «El novio de mamá», donde comparte el trabajo con el actor cómico Miguel Ligero.

En los turnos preferentes se exhibirá sus mejor película la que ha roto todos los record. «Nobleza Baturra», también en ésta la secunda Miguel Ligero y para completar el programa se pondrá la comedia de Carlos Gardel y la homenajeada, titulada: «La casa es seria».

Los precios serán: 15 centavos antes de las seis y medias y 20 centavos después, niños, a todas horas 10 centavos. Tertulia, familiar, 10 centavos.

Mañana, un programa cumbre: «Soldado profesional» y «Tenía que suceder».

El martes: «Los muertos hablan».

El miércoles: «Ayer como hoy» y «Su primera escapada».

## RIALTO: «QUIEN ME QUIERE A MI»

«Rialto» combina su programa hoy con «Payret», estrenando la linda película española de la «Cifesa titulada: «¿Quién me quiere a mí?» por la niña y genial estrella Mari Tere, que realiza una interpretación admirable en esta bella producción junto con Lina Yegros, José Baviera, y otros. Un drama de emoción y de sensacional argumento.

Además, se estrena la linda película de la Paramount, titulada: «Aquí viene Gracia» por George Bunrs y G. Allens. Una revista Fox y un documental completan el programa.

Precios: 20 centavos hasta las 6 y 30 y 30 centavos después. Niños, 15 centavos.

El domingo: gran matinée.

El martes: «Rose Marie» la linda opereta por Jeannette McDonald y Nelson Eddy.

## PRADO: «LUCRECIA BORGIA» Y DICK TURPIN

«Prado», continúa hoy, exhibiendo en sus turnos elegantes de 3:30, 6:30 y 9:30 el grandioso espectáculo «Lucrecia Borgia» la más grande realización de Abel Gance, las bacanales de César, presentadas con todo su esplendor. Son escenas impresionantes, de un realismo asombroso. Cuando las vean se sentirán sobrecogidos por su grandiosidad. Eran multitudes inmensas las que participaban en aquellas orgías en que se comía y se bebía y se estimulaba la lubricidad de hombres y mujeres, y era en estas fiestas donde el terrible Borgia revelaba todos sus instintos de fiera, sus execreables inclinaciones perversas. Cubriendo los turnos de 2:00, 5:00 y :30, el estreno de la interesante producción de aventuras del gran actor Víctor McLaglen, titulada: «Dick Turpin». Completando el programa el gracioso cartón en colores «Don Quijote».

Precios de costumbre. Mañana: una exquisita y gloriosa creación en la que se aunan, de modo insuperable todos los recursos del arte: «Rose Marie», con la pareja ideal que glorifica el romance, Jeannette Mc Donald y Nelson Eddy. «Rose Marie», eleva a las más altas cumbres el arte difícil de las producciones musicales.

## MAJESTIC: «LA DAMA CONSIENTE»

Hoy, un soberbio programa en el coquetón teatro «Majestic», de Consulado 116, con el teléfono M-4477, fresco como las brisas del mar, con sonido perfecto, proyección clara, y todo el confort moderno, comienza la función a las dos de la tarde, con una revista, un chispeante cartón, una simpática comedia, y la soberbia super-producción interpretada por Barton Mc. Lane, titulada «Delirio de grandeza», y la «rubia de platino» Ann Hardin, en la interesante y emotiva super-especial joya, recientemente filmada, que lleva por título «La dama consiente», una película que nos muestra los distintos vericuetos de amor. La felicidad que asoma tras luchas y esfuerzos de dos seres que se aman, y se comprenden. Situación emocionante, intrigas, y sobre todo interpretación sublime. Precios: Hasta las seis y media de la tarde, luneta o preferencia 10 centavos; después 15 centavos luneta o preferencia. La tertulia coi cómodas butacas, o segundo balcony, damas y niños 5 centavos, caballeros 10 centavos a todas horas.

Mañana: «Estrellas sobre Broadway» y «Madre alegría» (en español). Pronto: «Destino Fatal,» «Lucrecia Borgia». «La Marimacho».

## ACTUALIDADES Y ESMERALDA: GRANDES PROGRAMAS

«Actualidades.» siempre concurridísimo y preferido de todos, sito en Monserrate 3 y 10, teléfono M-5575, anuncia para hoy viernes un programa extraordinario, en el que figuran muchas atracciones que mucho han de agradar a sus numerosos asiduos.

En función continua de 2 a 11 y 30 de la noche pasa por su pantalla revista, chistosa comedia, estreno de la emocionante y colosal producción «La casa de las mil luces» por Rosita Moreno y Phillips Holmes, estreno de la estupenda y valiosísima super-producción «El bandolero» por Buster Crabbe y Gail Patrick y el episodio 4 de la emocionante superserie «El gran misterio del aire». Mañana: «El lechero» y «Adiós al pasado».

El «Esmeralda», predilecto cine de la barriada, a diario tan concurrido, y sito en Monte 242 (Cuatro Caminos) anuncia para hoy otro gran programa, pues comenzando a las 2 de la tarde hasta las 11 y 30 de la noche exhibirá revista, comedia, estreno de la emocionante y estupenda super-producción de gran argumento «Oro maldito» por Edward Arnold y Binnie Barnes y estreno de la exquisita y grandiosa super-joya totalmente hablada en español «El niño de las monjas» por Celia Escudero, Luis Gómez y otros. Mañana: «Sin tregua ni compasión» y «Su señoría se divierte».

## LIRA: «LOS SACAMUELAS»

La gran empresa «Lira», del popularísimo y bien situado cine del mismo nombre, sito en Industria y San José, teléfono M-4474, ha combinado para hoy viernes un programa que resultará muy del agrado de sus muchos asiduos, pues se exhiben dos estupendas películas.

En sus funciones de 2 de la tarde y 8 y 15 de la noche se exhibe revista, comedia, la chistosísima y muy colosal producción «Los sacamuelas» por la popular pareja de cómicos Bert Wheeler y Robert Wolsey y Dorothy Lee y estreno de la bellísima y lujosa super-joya musical «Canto de amor» por Lily Pons y el nuevo galán Herry Fonda.

Mañana: grandioso programa con el estreno de «La noche aquélla» y «La marimacho».

El lunes: «El mensaje a García» por Bárbara Stanwyck y Jonh Boles.

## OLIMPIC: «SU PRIMERA ESCAPADA»

Grandioso programa con dos películas es el que ofrece a sus asiduos hoy viernes el predilecto y coquetón cine familiar «Olimpic», sito en la calle Línea y B, teléfono F-6263.

En sus tandas de 4 y 45 y 9 y 45 pasa por la pantalla revista y estreno de la emocionante y grandiosa super-producción «Su primera escapada» por el pequeño niño Jackie Cooper y Joseph Calleia.

A las 6 y 30 y 8 y 30 se pasa por la pantalla la regia y extraordinaria producción «Ayer como hoy» gran creación de Wallace Beery y Aline Mc Mahon.

Precios: Mayores 15 centavos en tanda y 20 centavos por la noche. Niños y tertulia siempre 10 centavos.

Mañana: «Claro de luna en el río» y «El agente F».

Y el domingo: «El mensaje a García», «La reina de los muelles», episodios, comedis, etc.

## VEDADO: «CLARO DE LUNA EN EL RIO»

Un valiosísimo programa ha combinado para hoy viernes el favorecido y coquetón cine familiar «Vedado», de B, entre 27 y 29, en el Vedado, teléfono F-3128 y en el que figuran dos regias películas, una emocionante y la otra musical y con argumento bellísimo.

En sus funciones de hoy tanda a las 5 y nocturna a las 8 y 30 se exhibe revista, chistosa comedia, estreno de la emocionante y muy estupenda producción «La carga del diablo» por Ricardo Cortez y estreno de la bellísima y exquisita super-joya musical de original argumento «Claro de luna en el río» por Rochelle Hudson y Harry Richman.

Mañana: gran matinée con los cartones «Carrera de caballos,» «Popeye compositor», la comedia «Manos nerviosas», «Aguilas heroicas», etc.

En tanda y noche mañana sábado se exhibirá la joya musical Wonder Bar y «Aguilas heroicas» por James Cagney.

## CARMELO: «LOS CLAVELES»

La popular empresa del preferido y coquetón cine familiar «El Carmelo», de Línea y 18, en el Vedado, teléfono F-6030, se complace en ofrecer hoy a sus muchos favorecedores un grandioso programa que seguramente ha de resultar muy del agrado de todas las familias asiduas a este simpático cine y que a diario vienen llenando su cómoda y fresca sala.

En tanda elegante a las 5 y nocturna a las 8 y 30 se exhibe revista, la chistosa comedia, «Le gusta usted» estreno de la simpática e interesantísima super-producción «Mientras el enfermo dormía» por Guy Kibbee y Aline Mc Mahon y estreno de la bellísima y grandiosa super-joya toda hablada en español de exquisito argumento «Los claveles» por María Arias, Amparo Bosch y el tenor Mario Cabarrón.

Precios: Tanda: mayores 15 centavos, noche 20. Niños a cualquier hora 10 centavos.

Mañana: «El ángel de las tinieblas» e «Infamia».

El domingo: «Se ha fugado un preso», «El demonio de las carreras», episodios, etc

Tome "IRONBEER"
FOSFATOS-FRUTAS-CEREALES-HIERRO
LOS MEDICOS LO RECOMIENDAN

## LARA: «TENIA QUE SUCEDER»

Tenía que suceder, la bellísima y original película por el elegante actor George Raft y Rosalind Rossell, figura de nuevo hoy en el regio y bellísimo programa que ha combinado la empresa del favorecido y céntrico cine familiar «Lara», de Prado y Virtudes, teléfono M-2421, para deleite de sus favorecedores y va acompañada de otra preciosa película musical «Orquídeas para tí».

Siempre comienza la función que es continua a las 2 de la tarde hasta las 11 y 30 de la noche y hoy se exhibe revista, chistosa comedia, estreno de la exquisita y lujosa producción musical «Orquídeas para tí» por John Boles y Jean Muir y éxito de la original y bella super-joya «Tenía que suceder» gran interpretación del popular actor George Raft con Rosalind Russell.

Mañana: «La marimacho» y «Soldado profesional.»

Y el domingo: programa monstruo con «Rose Marie» por Jeanette Mac Donald y Nelson Eddy, «La hija de drácula», «Amasijos veraniegos» y otras.

## MODERNO: «LUCRECIA BORGIA» Y «VICTOR Y VICTORIA»

Para hoy está señalado el estreno de la International Film, titulada «Lucrecia Borgia», de Edwige Feuillere, Gabril Gabrio; y «Víctor y Victoria» o «La mujer que quiso ser hombre», de Renate Muller, Herman Thimig; un cartón-comedia, «Sinfonías tontas», y un «Paramount News». Lunetas 20 centavos hasta las 6 y 30; después 30 centavos. Localidad alta 15 centavos a todas horas. Niños 15 centavos. Mañana y el domingo, «Claro de luna en el río», de Harry Richman, Loretta Young. El lunes, «Los muertos hablan», de Julián Soler. El martes y miércoles, «La princesa encantadora», de Grace Moore, Franchot Tone, y «Qué bella es la vida», de Joe Morrison, Charles Chic Sale.

## NORMA: «CONDENADOS AL INFIERNO»

«El paseo del amor», bellísima joya y «Condenados al infierno», intenso drama, son las dos películas que forman el estupendo programa que hoy, viernes, ofrece para deleite de sus muchos asiduos el predilecto y popularísimo cine familiar, «Norma», de Luyanó y Concha. Paradero de Luyanó, teléfono X-2021.

En tanda a las 5 y nocturna a las 8 y 30 pasa por su pantalla gigante revista, un cartón, estreno de la bellísima y lujosa super joya «El paseo del amor» por Rubby Keeler, Dick Powell y Pat O-Brien, y estreno del emocionante y formidable drama «Condenados al infierno» por Donald Woods y Kay Linaker. Escalofriante, llena de emoción, motín, luchas, martirios, «Condenados al infierno» es una película para quien guste de fuertes emociones.

Precios: caballeros 10 cts. y damas y niños 5 cts. en tanda, y mayores 10 cts. y niños 5 cts. por la noche.

Mañana: grandioso programa con «El clarividente» y «Oro maldito».

## VERDUN: «NOBLEZA BATURRA» (En español)

Hoy un estupendo y selectísimo programa confeccionado exclusivamente para el más fresco y ventilado de los teatros, el «Verdún», de Consulado 120, con el teléfono M-9206, por ser el único en Cuba al aire libre, pero resguardado de las inclemencias del tiempo por su techo movible, comenzando la función a las dos de la tarde con una revista, una alfombra, el incomparable actor cómico Miguel Ligero en la estupendísima producción Cifesa, hablada en español, titulada «Rumbo al Cairo», deleitantes canciones, argumento magnífico, y la «estrella» del arte parlante español, Imperio Argentina, en la más grandiosa de sus producciones «Nobleza baturra», con la cooperación del famoso Miguel Ligero, ambas producciones, copias nuevas.

Precios: hasta las 6 y 30 de la tarde, luneta 15 centavos. Después 20 cts. luneta. Los niños y la comodísima tertulia con magníficas lunetas 10 cts. a todas horas.

Mañana: «Tenía que suceder» y «Soldado profesional».

Pronto: «Mercedes», «Puerto Nuevo» y «La princesa encantadora».

## WILSON: «ABAJO LOS HOMBRES» POR PIERRE CLAREL

«Wilson», Belascoaín y San Rafael, U-5863, 10 centavos de 1.30 a 6 30, y 15 centavos después. Niños 10 cts. a todas horas.

Hoy, tarde y noche, la revista semanal (La Voz del Mundo), la variedad especial «Las emociones del aire» y el cartón «La casa rodante» y las super atracciones, «¡Abajo los hombres!», estupenda super comedia extraordinaria, toda dialogada y cantada en español, por Pierre Clarel y Carmelina Aubert, y «El crimen del micrófono», regia atracción especial, interpretada por Jack La Rue y Thelma Todd.

A las 5 p. m.: «¡Abajo los hombres!» por Pierre Clarel y Carmelina Aubert, y «El crimen del micrófono» por Jack La Rue y Thelma Todd.

Mañana, programa extraordinario, con dos estrenos, «El mensaje a García», estupenda superproducción basada en un episodio de la guerra emancipadora, interpretada por John Boles, Bárbara Stanwyck y Wallace Beery, y «Pánico en el aire», por Ann Sothern y Lloyd Nolan.

En la próxima semana: «El pecado de una madre», «La noche aquella», «Amor a flote», «Viva Villa», «El criminal invisible» y «Los muertos caminan».

## ROXY: «EL AGENTE F» Y «JUSTICIA CIEGA»

El cinema californiano de 14 entre Primera y A. Reparto Almendares, teléfonos F0-3255 y 3256 ha confeccionado un atractivo programa para hoy viernes. El lugar preferente lo ocupa el interesantísimo al par que divertido film Paramount «El agente F», con Jack Haley y Grace Bradley. Esta es una cinta de acción, descriptiva de los apuros que pasa un detective aficionado, tratando de atrapar a una temible pandilla.

Completa el programa «Justicia ciega» con Walter Kelly y Marsha Hunt, y además la variedad «Bailando sobre las olas» y el cartón «Cantos de Rudy Vallee».

Hoy continuarán rigiendo los precios populares: Luneta, tarde, 15 cts. Noche 20 centavos. Planta alta, tarde, 10 centavos, noche 15 centavos. Niños, 10 centavos a todas horas.

Mañana: dos regios estrenos «Claro de luna en el río» con Rochelle Hudson y «La noche aquella» con Jan Kiepura, el gran tenor y Gladys Swarthout, eminente diva.

El domingo se reprisarán ambas cintas, exhibiéndose además, «La amenaza pública» con George Murphy y Jean Arthur. Los precios de sábado y domingo serán: Luneta 20 centavos a todas horas, niños, 10 cts. a todas horas. Planta alta, tarde, 10 centavos, noche, 15 centavos.

## INGLATERRA: «ABAJO LOS HOMBRES»

«Inglaterra», San Rafael y Consulado, M-5527, 10 centavos de 1.30 a 6 30, y 15 centavos después. Niños 10 cts. a todas horas.

Hoy, tarde y noche, la revista semanal (La Voz del Mundo), la variedad especial «Las emociones del aire» y el cartón «La casa rodante» y las super atracciones, «¡Abajo los hombres!», estupenda super comedia musical, toda dialogada y cantada en español, por Pierre Clarel y Carmelina Aubert, y «El crimen del micrófono», magnífica atracción especial, interpretada por Jack La Rue y Thelma Todd.

A las 5 p. m., «¡Abajo los hombres!» por Pierre Clarel y Carmelina Aubert, y «El crimen del micrófono» por Jack La Rue y Thelma Todd.

Mañana, programa extraordinario, con dos estrenos, «El mensaje a García», grandiosa superproducción basada en un episodio de la guerra emancipadora, interpretada por John Boles, Bárbara Stanwyck y Wallace Beery, y «Pánico en el aire», magnífica producción especial, interpretada por Ann Sothern y Lloyd Nolan.

En la próxima semana: «El pecado de una madre», «La noche aquella», «Amor a flote», «Viva Villa», «El criminal invisible», «Los muertos caminan» y «Cuando el amor empieza».

## CUBA Y SALON ROJO: DOS BUENOS PROGRAMAS

El simpático y siempre favorecido cine familiar, «Cuba», de Suárez y Corrales, a sus precios populares de costumbre ofrece un magnífico programa, que exhibe en tanda a las 5 y noche a las 8 y 15 en que pasa por su pantalla revista, comedia, estreno de la emocionante y colosal producción «Ahora o nunca», por el dinámico actor Ricard Talmadge y estreno de la lujosa y grandiosa superproducción «El vagabundo millonario» por George Arliss.

Mañana: «La fugitiva» y «La historia de dos ciudades».

El coquetón y elegante cine de las familias, «Salón Rojo», de Monte y Antón Recio, tiene otro interesantísimo y valioso programa que ofrece a sus asiduos a los precios populares de costumbre. A las 5 de la tarde y a las 8 y 15 de la noche exhibe revista, comedia, estreno del emocionante y formidable drama del oeste «Deuda saldada» por el popular cowboy Buck Jones y estreno de la grandiosa, conmovedora y regia super joya musical de gran argumento «Magnolia», genial interpretación de Irene Dunne, Allan Jones y Paul Robenson.

Mañana: «Una aventura en la noche» y «La historia de dos ciudades».

## UNIVERSAL: «EL AVION FANTASMA» (Serie completa)

Formidable programa es el que anuncian hoy, viernes, las carteleras del predilecto cine «Universal», de Egido entre Muralla y Sol, que a diario se ve concurridísimo, por ser el cine del barrio que presenta los mejores estrenos, con magnífica proyección, sonido, perfecta ventilación, cómoda y amplia sala y sus precios popularísimos.

Hoy, en la función continua, comenzando como siempre a la 1 de la tarde hasta las 11 de la noche, se exhibe revista, chistosa comedia, estreno de la emocionante y grandiosa super serie en 12 episodios, que se exhibirá completa, «El avión fantasma, por Tom Tyler, y estreno de la bellísima y muy lujosa joya musical «Sigamos la flota», el último gran éxito de la inigualable pareja de bailarines Ginger Rogers y Fred Astaire y el episodio 4 de la super serie «El jinete alado» por Tom Mix.

Mañana: un grandioso programa, con «Aguilas heroicas» por James Cagney, «El terror vuelve» y episodios.

Y el domingo: «Ladrones de tierra», «Aguilas heroicas», episodios, etcétera.

## RIVOLI: «LOS MUERTOS CAMINAN»

«Rivoli», el predilecto y favorito cine de las familias, sito en las calles 4ta. y 5ta. del Reparto La Sierra, con su teléfono F0-2828, ofrece hoy a sus asiduos un grandioso programa, en el que figura un importante estreno, que mucho público ha de llevar a su cómoda y ventilada sala, que siempre se ve concurridísima.

En la tanda a las 4 y 30 y la nocturna a las 8 y 30 pasa por su pantalla revista, variedad, estreno de la bellísima y lujosa superproducción de original argumento «Una mujer de su casa» por Mary Astor y Warren Williams y el emocionante y extraordinario drama «Los muertos caminan», donde Boris Karloff, más horrendo que nunca en este drama trágico, vuelve a la vida para vengar su propia muerte. En «Los muertos caminan» intervienen además de Karloff, Margarita Churchill, Ricardo Cortez y Barto Mac Lane.

Mañana: «Frágil como el cristal», exquisita película con Kay Francis.

El domingo: «¿Hombre o ratón», «El fantasma se embarca» y «Sangre de circo».

El lunes: gran estreno de la joya musical «Rose Marie» por Jeanette Mac Donald y Nelson Eddy.

## BELGICA Y VIOLETA: MAGNIFICOS PROGRAMAS

«Bélgica».—«Noches de Moscou»

Magnífico estreno corresponde en el día de hoy al cine de las familias, «Noches de Moscou», la película interpretada por Harry Baur, que posee un potentoso argumento sobre la tragedia de la Rusia Imperial, pasándose también «La reina de la ruleta por Edward G. Robinson y Marian Hopkins.

Mañana: «La irlandesita». El lunes: «El niño de las monjas», a precios populares. El jueves 27, el sensacional programa del Día de la Risa.

«Violeta».—«Cojan al asesino» y «Diablos del mar».

Dos interesantes películas en un solo programa anuncia la empresa de este concurrido cine, a precios populares, son ellas, «Diablos del mar», en español por Ramón Pereda, Carlos Villarías y Barry Norton y la otra, en inglés por Wallace Sord «Cojan al asesino».

Mañana: «La irlandesita» por Jane Withers. El domingo, grandioso programa. El lunes: «El niño de las monjas». El jueves 27, el grandioso programa dedicado al Día de la Risa.

# SOCIEDADES ESPAÑOLAS

## SE LABORA INTENSAMENTE EN EL MAGNO SANATORIO LA PURISIMA CONCEPCION

La eficiencia de la Casa de Salud «La Purísima Concepción» se está probando por la intensa labor que en la misma se desarrolla. El número de hospitalizados, que alcanza la cifra de 530 y los trabajos efectuados según los datos estadísticos que se nos han ofrecido, demuestran esa labor.

Los doctores García Ríos, López Valdés, Stincer, Miralles y de la Vega han practicado 39 intervenciones quirúrgicas.

En la Sala de Consultas, por los doctores Souto, Cañizares, H. Ferrer, G. Valero, Estévez, Fontanills, López Valdés, Lodos, Madariaga, Somodevilla, Ferrer Nussa y Stincer se han ofrecido 585 consultas.

El Departamento de Hidroterapia, en duchas, baños sulfurosos, alcalinos, rusos y turcos fué utilizado por 614 asociados.

La mecano-termoterapia se utilizó por 493 socios, en los distintos aparatos que comprenden el magnífico equipo de los Zander y Bier, etc.

El Laboratorio, en análisis de las distintas clases se hicieron 501 trabajos.

Asimismo se practicaron 59 radiografías y 18 fluoroscopias.

Como se ve ha sido la labor realizada un exponente de la eficiencia de servicios que presta la Asociación de Dependientes a sus socios, y aún más teniendo en cuenta que en este informe no se anotan los servicios prestados en el Consultorio establecido en el edificio social, ni las visitas domiciliarias que ascienden también a un número considerable y de las que daremos cuenta oportunamente.

## EN TORNO A LA ACTITUD ADOPTADA POR EL SR. NICOLAS RUIZ, HACE COMENTARIOS EL SR. J. COBO, SOCIO NUM. 87

A instancias de una nutrida comisión de miembros del Centro de Dependientes, publicamos la siguiente réplica del señor Julián Cobo, dirigida al señor Nicolás Ruiz. Dice así:

«Con motivo de unas declaraciones dadas a la publicidad por el señor Nicolás Ruiz con fecha 19 de agosto, y en las cuales se me alude, quiero dar a conocer los hechos a que dicho señor se refiere tal y como han sucedido realmente.

«El señor Nicolás Ruiz que se titula Presidente de la Comisión de Glosa (últimamente nombrada) ha olvidado lamentablemente muchas circunstancias que han rodeado esos hechos. O de no haberlas olvidado, ha omitido con marcada intención dichas circunstancias.

«El señor Ruiz quiere por otra parte obstinadamente, destacarse como el descubridor del desfalco realizado últimamente por el Contador Rodríguez, para lo cual ha dado a la publicidad un acta levantada con fecha 16 de julio de 1936.

Comencemos por el análisis de los hechos por sucesión cronológica. Después fijaremos las lógicas conclusiones que de ese análisis se derivan.

Veamos:

«La Comisión de Glosa de la que se titula presidente el señor Nicolás Ruiz fué nombrada por la Junta General de 29 de abril del presente año; la notificación de su designación se le comunicó a los miembros nominados el día 30 de abril. Transcurrió todo el mes de mayo; transcurrió todo el mes de junio y el día 6 de julio, por primera vez (según su propia acta) hizo su aparición la Comisión de Glosa en la Contaduría del Centro, a cumplir el mandato de la Junta General.

«El día 4 de julio un grupo de Asociados alarmados ante la ausencia del contador señor Rodríguez, (ausencia que databa desde el 26 de junio, y con conocimiento de la cual el Presidente había iniciado sus investigaciones) se presenta en un periódico expresando la posibilidad de un desfalco.

Dos días después, es decir, el día 6 de julio el señor Nicolás Ruiz concurre a la Policía Judicial y formula una denuncia que se hace pública por la prensa en la que manifiesta que: «Se había enterado por el diario «Avance» que varios socios habían denunciado la ausencia del contador. Expresando además: «Que no puede realizar la misión que le compete puesto que dicho contador al estar ausente, no le ha puesto de manifiesto los libros de contabilidad». (Textual).

«Conclusiones derivadas de estos hechos:

«Primera: Negligencia manifiesta de la Comisión de Glosa con su titulado Presidente señor Nicolás Ruiz, por no haber realizado gestión alguna durante dos meses y días, comenzados a contar desde el día en que fueron designados por la Junta General hasta el día 6 de julio en que hacen su primera aparición en la Contaduría del Centro.

«Segunda: El señor Nicolás Ruiz se personó en la Contaduría cuando ya se había enterado por el periódico de la ausencia del Contador. Lo que hace presumir que la Comisión de Glosa presidida por el señor Nicolás Ruiz, cuando concurrió a la Contaduría sabía plenamente que no podría encontrar al Contador, y en consecuencia no podría llenar su cometido. Actitud que no tuvo más finalidad que tratar de poner a cubierto su negligencia.

«Tercera: Se pone de manifiesto en estos hechos la ligereza del señor Nicolás Ruiz, no dando cuenta de lo ocurrido al Presidente Social como es deber reglamentario de todo asociado. Queriendo dar con marcada intención a la publicidad, estos hechos, quizás con el afán de menoscabar el prestigio de la actual administración.

«Analizando otro aspecto del escrito del señor Nicolás Ruiz, anotamos en la forma mordaz con que se produce al referirse al informe rendido por la Comisión de Glosa correspondiente al 2do. y 3er. trimestre de 1935 de la que forme parte.

«El señor Nicolás Ruiz parece ignorar que esa comisión cumplió fielmente con su cometido de acuerdo con las atribuciones que el Reglamento le concede.

(Extremo que puede ser comprobado en la Contaduría por aquellas personas a quienes interesare).

Y por último, para llevar un poco de tranquilidad al espíritu conturbado del señor Nicolás Ruiz, voy a transcribir agunos párrafos de informes de Comisiones de Glosa a partir del 2do. Trimestre de 1933.

Como se verá, en ellos figuran elementos entonces fervorosos defensores de Avelino González y hoy acérrimos opositores, hasta el grado de quererlo haced aparecer como el único responsable de cuanto sucede.

«Leed: En el informe rendido por la Comisión de Glosa correspondiente al 2do trimeste de 1933, el señor Manuel Sanjurjo y otros dicen: «Consignamos nuestro agradecimiento social por la honrada y eficaz labor económica llevada a cabo por la Presidencia Social. Hace constar su felicitación por la buena marcha de la Hacienda social merced a la labor tesonera del Presidente.

«En el informe rendido en 23 de febrero de 1934, correspondiente al tercer trimestre de 1933, redactado por el señor José Vignau y otros, se lee: «A la vez que hacemos constar nuestra conformidad a las cuentas presentadas, queremos hacer resaltar la gran labor económica de esa Presidencia Social, lo cual habla muy alto de la labor firme y honrada de la Presidencia.

«En el informe de 30 de julio de 1934, correspondiente al 4to. trimestre de 1933 suscrito por el señor Julio González y otros, consta el siguiente párrafo: «Que hemos encontrado todas las operaciones correctas y que por tanto procede por parte de la Junta General la aprobación de la Contabilidad».

«En el informe de 27 de octubre de 1934 correspondiente al 1er. trimestre de 1934 el señor Enrique Enrich y otos declaran: «No podemos por menos que hacer constar que de las operaciones efectuadas en dicho trimestre existen muchas que ponen muy alto el celo administrativo actual. Que examinados los comprobantes, cuentas y Libros de Contabilidad los hallamos satisfactoriamente».

«En el informe de 31 de enero de 1935 correspondiente a los trimestres 2do y 3ro. de 1934, el señor Marcelino F. Nespral y otros manifiestan: «Se elogia la obra administrativa de la Directiva y muy especialmente del Presidente, «demostrando con ello el acierto tenido por la Junta General al conceder al Presidente el merecido voto de confianza de que disfruta. Expresan también que han sido eficazmente auxiliados por el Contador señor Rodríguez que ha ofrecido cuantos informes y datos han solicitado, mostrándonos los Libros de Contabilidad. Hemos encontrado en perfecto orden los Libros de Contabilidad y los asientos correspondientes al 2do. y 3er. trimestre de 1934.

«Creo que con todo esto basta, para que el señor Nicolás Ruiz se documente suficientemente sobre Informes de Comisiones de Glosa y pueda derivar sus actividades hacia nuevos descubrimientos, ya que hasta el presente solo se ha puesto en descubierto la negligencia de la Comisión de Glosa, de la que se titula presidente el tantas veces citado señor Nicolás Ruiz.

**Julián Cobo**
Socio No. 87».

## ACTOS PARA HOY

CENTRO ASTURIANO: Junta extraordinaria de la Directiva a las 8 y media en el palacio social, para tratar del moderno pabellón de cirugía que se propone construír en breve dicha institución.

CLUB GRADENSE: Junta importante de la Directiva por la noche en el Centro Asturiano.

VIVERO Y SU COMARCA y ASOCIACION NACIONAL DE PROPIETARIOS DE JARDINES: Junta general a las 8 y media de la noche en el Centro Gallego.

BENEFICENCIA ASTURIANA: Junta ordinaria de Directiva a las 8 y media de la noche en sus salones de Corrales número 2, altos. Para este acto cita el secretario general, señor Pedro González.

AGRUPACION ARTISTICA GALLEGA: Junta de Directiva (en segunda convocatoria) por la noche en sus propios salones de Zulueta 46, altos.

CENTRO CASTELLANO: Junta importante de las Secciones de Administración y Propaganda a las 8 y media de la noche, en Egido número 2, altos.

AGRUPACION PRO - DEFENSA: Junta ordinaria de Directiva a los 8 y media de la noche en el Centro Gallego.

## DE LA GUERRA CIVIL SE HABLARA EN LA SESION DE LA ENT. GRADENSE

Nos comunica el señor Aurelio Tarrazo, dinámico secretario del «Club Gradense», que esta simpática sociedad astur celebrará junta de Directiva reglamentaria en el día de hoy, a las 8 y media de la noche, en los salones del Centro Asturiano, con el fin de dar a conocer todos los asuntos relacionados con el banquete recientemente celebrado en la finca «Las Piedras», así como otros de gran interés social.

Como detalle de gran importancia para los asociados del Club, se hará la presentación del señor Francisco Flores, quien ha regresado recientemente a Cuba, después de una gran odisea por las zonas de la actual guerra civil española, y que, siendo vecino de Grado, informará con lujo de detalles a todos los presentes sobre la actual situación de la Villa, por lo que se ruega la más puntual asistencia de todos los asociados y demás vecinos de Grado, que estén interesados en este trascendental problema.

## LA PODEROSA INSTITUCION «HIJAS DE GALICIA» ES MUY ELOGIADA POR SUS EFICIENTES SERVICIOS A LAS SOCIAS

Los cirujanos del sanatorio «Concepción Arenal» de «Hijas de Galicia» continúan conquistando resonantes triunfos.

En días pasados el señor José Castro Molina, presidente de «Hijas de Galicia», recibió una misiva de la señora María Pazos de Ponte, que textualmente dice: «Sr. José Castro Molina, Presidente de la sociedad «Hijas de Galicia». Presente. Distinguido señor: Las presentes líneas tienen por objeto testimoniarle mi más profundo agradecimiento a usted y a la Junta Directiva que tan acertadamente preside, por contar entre los profesionales de su cuerpo facultativo, con el prestigioso cirujano Dr. José A. Clark, quien dando pruebas, una vez más, de sus grandes conocimientos de Cirugía y de su indiscutible práctica profesional, ha conquistado un nuevo triunfo, al practicarme con verdadero acierto la arriesgada operación de Histeroctomía sub-total.

«La perfecta organización de que está dotado nuestro sanatorio se demostró nuevamente con la actuación satisfactoria del personal de la Sala V, bajos. Debo significarle que estuvo muy acertado en su actuación el ayudante del Dr. Clark, Sr. Elvino Méndez Garrido. Es de hacer notar también las múltiples atenciones que recibí por parte del Sr. Leandro Vilariño, Administrador de la Casa de Salud, durante el tiempo que estuve recluída. De usted atentamente (Fdo.) **María Pazos Ponte**».

## PARA EL REGIO FESTIVAL DE JUVENTUD ASTURIANA HAY ENORME ENTUSIASMO

Inmenso es el entusiasmo que existe por asistir a la verbena «Los Campeones», que está organizando «Juventud Asturiana» en honor de los jugadores de su equipo de fútbol, campeones nacionales de 1935 y 1936.

Nos manifiesta el empleado de Secretaría, que nunca, ni aún en aquella célebre matinée de Sans Souci, ha sido tanta la demanda de invitaciones.

La concurrencia de bellas **chachas**, ha de ser enorme, y de seguro que todo cuanto concurra, ha de encontrar pareja inmediatamente, ¡y qué parejas! Como para repetir.

Una vez más se hace constar que las entradas e invitaciones con fecha 15 de agosto, son admitidas el sábado 22, para la verbena de «Los Campeones» que tendrá lugar en el «Club Deportivo Asturias», sito en Estrella y Subirana, de 9 p. m. a 4 a. m.

## JUNTA DE «PRO-DEFENSA»

El señor Eusebio Teijeiro, secretario general de la agrupación «Pro-Defensa», cita a todos sus compañeros de directiva para la sesión ordinaria que celebrará la misma, en el día de hoy, viernes 21, a las ocho y media de la noche, en el local social: Palacio del Centro Gallego. Como han de tratarse asuntos de positivo interés, el señor Teijeiro ruega la más puntual asistencia.

COMPRE Y LEA «¡ALERTA!»
Un periódico al alcance de todas las mentes y todas los fortunas

## LA REVISTA «IDEALES» HACE JUSTICIA AL SR. MANUEL A. DEL TORO

Nadie ignora que una de las más simpáticas figuras de la «Asociación de Representantes del Comercio» es el señor Manuel A. del Toro, ex-presidente de dicha colectividad. A propósito de esto, la interesantísima revista «Ideales»—órgano de la Asociación—dedica en el número correspondiente a Agosto unos breves, pero enjundiosos comentarios al mencionado caballero, los cuales reproducimos con gusto por tratarse de un gran amigo de esta casa del DIARIO. Dicen así, por obra y gracia del chispeante Amaro Rosete, ex-secretario general:

Manuel A. del Toro es uno de los más positivos valores de esa vieja guardia que muere pero no se rinde. Fué presidente de la Sección de Propaganda, allá por el año de 1927. En aquel entonces estableció un record todavía inigualado: más de cincuenta inscripciones de asociados en una sola junta. Después fué presidente de Cultura. Descansó cierto tiempo. Más tarde le hicieron presidente general. En premio a su labor, fué reelecto en el cargo. Al terminar el segundo período, fué homenajeado con un banquete en el hotel «Plaza». El homenaje fué un acto de justicia. Hoy preside, con singular acierto, la Sección de Propaganda. Desde este alto sitial, ofrece una simpática paradoja. Casi nunca deja al Secretario leer las cartas. El siempre dice: «Aquí hay una carta que no vamos a leer para ahorrar tiempo; esta otra dice que...; esta tercera es un asunto que carece de importancia», etc., y a pesar de esto y aquí está la paradoja, del Toro, con Lozano y Alzugaray, hace a menudo proposiciones de escribir cartas. Le niega la palabra a Sixto el 80 por ciento de las veces que la pide; con Rosete es algo más consecuente, y sólo se la niega el 79 por ciento. En una eterna sonrisa panglossiana, esconde mefistofélicos pensamientos. Es buen amigo, es servicial, socio consecuente, nada vanidoso. Y ahora, después de llevar cinco años dando la misma fotografía, aparece en los periódicos un poco menos joven. Para terminar diremos que tiene el record de cumplir comisiones».

## EL «CENTRO MONTAÑES» HA TOMADO VARIOS ACUERDOS

Celebró el Centro Montañés junta Directiva ordinaria, presidiéndola Gutiérrez, asistido por el secretario-contador, señor Vicente Barreneche.

En dicha sesión fueron aprobadas las actas anteriores, los informes de las Secciones, y la correspondencia.

También mereció la conformidad de los reunidos el balance de tesorería y la relación de altas y bajas del mes de julio próximo pasado.

La Directiva felicitó calurosamente a los integrantes de la comisión organizadora de la excursión Habana-Cárdenas-Varadero por el brillante resultado obtenido en dicha excursión.

Se tomó el importante acuerdo de no celebrar acto alguno de carácter recreativo en los salones sociales mientras dure la guerra civil que asola a España, declarándose por dicho motivo temporalmente en suspenso la velada que organizaba la Sección de Cultura y Bellas Artes para el mes actual.

## FIESTAS PROXIMAS

JUVENTUD ASTURIANA: Grandiosa verbena de los Campeones, el sábado por la noche, en todos los salones y terrenos del Club Deportivo Asturias, situado en Estrella y Subirana.

CLUB SOCIAL «CELTA»: Grandes bailes, el sábado y el domingo por la noche, en su hermosa terraza del paradero de la Víbora, amenizados por la orquesta Riveiro, septeto «Orbe 1935», orquesta de Paulín y quinteto de Tomé.

DEPORTIVO CARMELO: Espléndidos bailes el domingo por la tarde y por la noche, en su amplia terraza de Línea y 18, Paradero del Vedado, amenizados por Belisario López, Gloria Matancera y orquesta Riveiro.

## EL PUERTO RICO DE AYER Y HOY, SERA EXPUESTO POR EL DR. RICHARD PATTER

Según se nos comunica, ha llegado a la Habana, expresamente invitado por la Institución Hispano Cubana de Cultura, el erudito profesor de Historia de la Universidad de Puerto Rico, Dr. Richard Pattee. Dará una sola conferencia, la cual tendrá efecto el domingo 23, a las 10 a. m. en el teatro «Martí». La disertación del eminente profesor norteamericano llevará como tema: «Puerto Rico ayer y hoy».

## RESPECTO AL PABELLON DE CIRUGIA DECIDIRA HOY LA DIRECTIVA DEL C. ASTUR

Entregados a cada miembro de la Junta Directiva del Centro Asturiano los informes correspondientes a los señores Director de la Casa de Salud y Arquitecto social, correspondientes a los tres anteproyectos para la construcción de un pabellón para cirugía en la Casa de Salud «Covadonga»; transcurridos ya los diez días acordados en la sesión anterior de la Directiva para que se convocara nuevamente a la Junta de Gobierno, a fin de tratar y resolver cuál ha de ser en definitiva el proyecto que por la junta se ha de acordar, en la noche de hoy se reunirán los Vocales para tratar sobre este importante particular.

La exhibición de los proyectos motivo cambios de impresiones. Los socios todos que se interesan por la marcha de la institución, los líderes de la asamblea general, todos, en fin, están pendientes de esta asamblea importantísima, que ha de servir para complementar sector tan importante como es el de la cirugía en el magnífico sanatorio «Covadonga».

LA MATRICULA ESCOLAR PARA EL CURSO DE 1936-1937

La matrícula escolar para el curso que será inaugurado en el mes de septiembre en el Centro Asturiano es cada vez más numerosa. Tanto en las horas del día como de la noche los alumnos correspondientes a las clases de instrucción primaria y de las clases especiales para señoritas en la escuela diurna y los alumnos que concurren a las clases nocturnas aumentan de continuo.

Este año la matrícula y la asistencia ha de superar a los años académicos anteriores.

Algunas clases de la escuela nocturna tendrán nuevos alicientes, mejoras en su organización, las que han de ser beneficiosas para los alumnos.

En este sentido ampliaremos detalles oportunamente.

## LA PRESIDENTA DE DAMAS DEL CENTRO CASTELLANO HA SIDO MUY AGASAJADA

En noches pasadas, con motivo de celebrar su onomástico la señora Elena Hoyos de Gutiérrez, presidenta de la Sección de Damas, se trasladaron al domicilio de los esposos Gutiérrez-Hoyos gran número de simpatizadores de tan distinguida dama, integrantes de las Secciones de Propaganda y de Damas, para hacerle presente los sinceros testimonios de cuantos con ella vienen luchando día a día por el mayor engrandecimiento social. Numerosas damas y damitas llenaron la mansión de los esposos Gutiérrez-Hoyos, y presidió la comisión que concurrió a dicho acto el señor Francisco Sánchez Tamames activo presidente de la Sección de Propaganda.

La campechanía de los esposos Gutiérrez-Hoyos se confirmó una vez más, obsequiando a la numerosísima concurrencia con pastas, licores, ponche, mantecado, etc., reinando durante la velada la más cálida animación. Presentó el Sr. Sánchez a la señora Elena Hoyos de Gutiérrez el testimonio de la Junta Directiva, cuya representación también ostentaba; brindó por el bienestar de todos, por el engrandecimiento del Centro Castellano, y por la repetición feliz de actos de esta índole en años venideros.

A las doce de la noche continuaba la animación en el domicilio de la señora presidenta de la Sección de Damas, habiendo dejado en el ánimo de cuantos concurrieron al acto la más halagadora impresión.

## NOMBRADO SECRETARIO DE UNA SECCION DEL CENTRO GALLEGO EL SR. F. SANCHEZ

Celebró sesión ordinaria la Sección de Orden del Centro Gallego, que preside el titular de la misma señor Avelino Rego.

Una vez aprobada el acta, se procedió a cubrir el cargo de Secretario que se hallaba vacante por renuncia del señor José Rey, nombrándose para sustituirlo al activo vocal señor Francisco Sánchez.

También se nombró una Comisión para confeccionar el proyecto de presupuesto de la Sección, del cual habrán de conocer en breve el Ejecutivo y la Comisión Económica de la Asamblea de Apoderados.

Entre otros muchos acuerdos de orden interior, se tomó el de poner en uso el distintivo que identifica a los Vocales de la Sección.

A reserva de lo que las circunstancias excepcionales por que atraviesa España aconsejan, se trató de la fiesta del 12 de Octubre en conmemoración del Descubrimiento de América.

DIABETICOS
Nuevo tratamiento de la Diabetes sin Insulina, por método propio
Curación de las Diabetes benignas y transformación de las Diabetes malignas en benignas
DR. GUSTAVO ODIO DE GRANDA
MEDICO DE LAS UNIVERSIDADES DE PARIS Y HABANA
Horas de consulta: de 2 a 4 excepto los sábados
TELEFONO U-5832 — VIRTUDES 144-B

M.E.C.D. 2016

# EXISTE LA IMPRESION DE QUE SERA BICAMERAL LA COMISION QUE ESTUDIARA LA REFORMA DEL ART. 115

## ANUNCIA EL JEFE MAXIMO DEL NACIONALISMO QUE EL PARTIDO DIRIGIRA UN MANIFIESTO AL PAIS SOBRE SU POLITICA

La reunión del Comité Parlamentario Liberal de la Cámara de Representantes.—Comisión para ver al Dr. Gómez y comisión de la reforma constitucional.—Citado para el lunes el Comité del CND.—Carlos Frayle hace una proposición a sus compañeros. Marino López Blanco y Miguelito Suárez hablan del sorteo.—Laredo Bru y Pedraza tratan asuntos villareños.—La vivienda del campesino y el proyecto del Dr. Cuervo Barrena.—Acertó Fico López.—Otras noticias.

## Tópicos y Comentarios

EXISTE la impresión de que el Senado, al conocer el acuerdo de la Cámara de Representantes designando una comisión de quince de sus miembros para que estudie y redacte el proyecto de reformas, ha de aumentar los comisionados a treinta, es decir, agregará quince senadores, convirtiéndola, por tanto, en la intención primitiva de que fuera bicameral.

Y ya que hablamos del proyecto de reformas, ¡qué acertado hubiera sido que la Cámara hubiese aprobado la enmienda que consignaba el sorteo, qué elegante y desinteresado el gesto! Pero el sorteo de los periodos es algo «tabú» en el Capitolio. Y, si se examina serenamente, es natural Es humana la aversión al vocablo. Pero precisamente por eso, por el riesgo que significa aceptarlo, por la posibilidad en que se cae de perder dos años del mandato, es por lo que, propiciar el sorteo, representa una tácita interpretación de la voluntad popular.

La crónica política tiene bautizados en «turistas» y «residentes» a los actuales congresistas. Con ello denomina en forma gráfica la posibilidad de continuar en el cargo en cuanto se celebren nuevos comicios, es decir, a los que por sus méritos y actuación, tienen asegurada la reelección, y los que, por el contrario, bien por la forma y circunstancias en que fueron elegidos, o por la inutilidad que representan en las labores legislativas y políticas, no volverán más al Congreso.

Como la mayoría de las denominaciones, la simpatía o el interés, entran casi siempre en su aplicación.

Pero, al margen del juicio popular, existe la auto estimación, o sea la apreciación que tiene cada legislador de sí mismo, de si es o no «residente», de si pertenece a la categoría de los que vuelven.

Sentados estos antecedentes, la actitud de los representantes aceptando el sorteo, llevando las cosas al período electoral en que se tenía en cuenta que habría actas por dos años y actas por cuatro, hubiera obtenido el unánime aplauso del país, y al mismo tiempo todos como un resorte desafiando el azar, provocando la contingencia del sorteo, habrían demostrado que se sentían fuertes en sus escaños, que todos se declaraban 'residentes».

---

EL Club Rotario de la Habana, institución que viene realizando una efectiva labor de beneficio público, dedicó su sesión de ayer a tratar de la vivienda campasina.

Derivando lo tratado hacia el proyecto presentado por el doctor Cuervo Barrena, distinguido senador pinareño—quien también consumió un turno en la citada sesión rotaria—consignemos que el médico y legislador vueltabajero interesa que a él se dirijan cuantos tengan deseo de exponer alguna nueva medida, cuantos quieran ilustrarlo con alguna observación.

¡La vivienda del campesino! ¡Cuántas veces hemos oído hablar de eso! Desde la República hasta nuestros días, ha sido un lamentable cliché electorero de todos los partidos. El tópico de todos los discursos, pronunciados en el campo. Humo de fuegos artificiales...

Pero ahora el doctor Cuervo Barrena, cuyos brillantes antecedentes y prestigios abonan con creces sus propósitos, va adelante con esa iniciativa, y ojalá salga airoso. Se trata de una verdadera necesidad nacional.

---

JUSTO Luis del Pozo, jefe del PUN—jefatura que ostenta con la adhesión de todos los nacionalistas—anuncia un manifiesto al país en el cual el partido dará cuenta de la conducta que ha seguido durante el actual período de Gobierno y en relación con los puntos más salientes del proceso.

El nacionalismos, fiel a su tradición democrata, su deseo de someterse a la opinión pública, quiere que todos sus actos queden perfectamente esclarecidos y fijados en la historia del país.

# MOVIMIENTO POLITICO

## PALACIO

El jefe del Estado recibió ayer al presidente de la Corporación Nacional del Turismo, quien solicitó una audiencia para el capitán del buque-escuela de marina mercante de New York.

**El central «San Ramón»**

Se entrevistaron con el secretario de la Presidencia, los señores Juan Pons, representante oriental, y Tirso Domínguez, ganadero y azucarero. Ambos señores solicitaron una audiencia del presidente.

Dijeron al repórter que le trataron al presidente del problema de la cuota del central «San Ramón», ubicado en Campechuela, y que ha sido adquirido por los propietarios del central «Dos Amigos», en el mismo término. También se interesan por la cuota de este central.

Desean que el central «San Ramón» muela en la próxima zafra, lo que contribuirá a aliviar la desesperante situación económica de los vecinos de aquel término municipal.

**Protección al caficultor**

El representante Antonio Lamothe se entrevistó con el presidente.

Manifestó el legislador que en su entrevista había tratado de la situación del trabajador cubano y muy principalmente de los caficultores de la región oriental que están siendo explotados por los especuladores del rico grano.

Dijo Lamothe que se hace necesario dictar una legislación que ampare y defienda a esta clase campesina, pues mientras el quintal de café se está vendiendo a dos pesos, la recolección cuesta más de peso y medio.

**Sobre turismo**

El señor Sabatés, presidente de la Corporación Nacional del Turismo, se entrevistó con el jefe del Estado.

Informó aquél que el pésimo estado de las comunicaciones y transportes que actualmente hay entre la Habana y Norteamérica, perjudica enormemente el turismo, y que de no adoptarse una resolución enérgica que remedie el mal, el turismo, en la próxima estación invernal, será ilusorio.

Manifestó que ya se había celebrado una reunión por miembros de la Corporación Nacional del Turismo con el presidente de la República, a fin de llegar a una solución sobre comunicaciones.

Agregó que su visita obedeció a solicitar una audiencia del presidente para el capitán Jessup, del vapor «Empire State», de la marina mercante norteamericana, llegado a este puerto con 500 cadetes, en viaje de instrucción.

Los citados cadetes pertenecen a la «New York Merchant Marine Academy» y permanecerán en puerto algunos días.

**Nombrado el jefe de Odontología**

Por decreto presidencial de esta fecha, ha sido nombrado el doctor Gerardo Domínguez Morejón, jefe del Negociado Central de Odontología de la Secretaría de Sanidad y Beneficencia.

El doctor Domínguez se graduó en 1925. Es uno de los dentistas más antiguos de la Asociación de Reporters de la Habana. Perteneció a la Cruz Roja Nacional y al Hospital de Emergencia. Siendo alcalde el doctor Miguel M. Gómez, reorganizó, en compañía del doctor Mencía, actual secretario de Sanidad el servicio dental, estableciendo gabinetes en diferentes casas de socorro. Revolucionario del grupo de Floro Pérez, Valentín Díaz y R. Alpizar.

El doctor Domínguez figuró como compromisario presidencial del doctor Gómez Arias.

**Rafael Iturralde**

Estuvo en la mansión palatina, ayer, el ex secretario de Gobernación, doctor Rafael Iturralde.

Dijo que había tratado de ver al presidente, pero que como no pudo hacerlo, lo dejaba para otro día.

Manifestó estar satisfecho de la labor realizada por los liberales de la Cámara.

**Otras visitas**

Estuvieron en Palacio los señores Carlos Vidal, jefe de Acción Republicana en Cruces y Angel López, secretario de la administración municipal de Cienfuegos. Vieron al secretario de la presidencia.

## UNA CAJA DE RETIRO PARA LOS EMPLEADOS DE BANCOS CUBANOS

El doctor José Ferrer Morejón, líder de la representación cenedista de Las Villas en la Cámara, «ésta dando los últimos toques a su proposición de ley, por la que se crea la Caja y Retiro de los Empleados de Bancos cubanos».

Dicha iniciativa del doctor Ferrer Morejón, ha sido muy bien acogida por los empleados bancarios, a juzgar por los despachos que en dicho sentido obran en su poder.

## EL COMITE PARLAMENTARIO LIBERAL DE LA CAMARA ACORDO DIRIGIRSE AL PRESIDENTE DOCTOR MIGUEL M. GOMEZ.—DESIGNADOS LOS MIEMBROS DE LA REFORMA

El Comité Parlamentario Liberal de la Cámara, que estuvo reunido en sesión ayer, desde las 3 de la tarde, hasta las 7 de la noche, tomó el acuerdo que a continuación se expresa:

El Comité Parlamentario Liberal de la Cámara de Representantes, expresa su profundo disgusto por el trato injusto que sufren en sus aspiraciones los afiliados liberales y demanda que en un plazo perentorio se dén a los liberales las posiciones que le corresponden por su aporte electoral y de acuerdo con los reiterados ofrecimientos del Presidente de gobernar con todos los integrantes de la Coalición. Demandando al propio tiempo que en aquellos términos en que existen congresistas los problemas se traten por conducto de los mismos y que bajo ningún concepto los nombramientos liberales sean entregados por conducto de otras personas que los representativos del Partido Liberal.

Se acordó pedir audiencia al señor Presidente de la República, para entrevistarse con él una comisión compuesta por al doctor Carlos Márquez Sterling, Presidente de la Cámara de Representantes, doctor Eduardo Suárez Rivas, presidente del Comité Parlamentario Liberal; los representantes Marcelino Garriga, doctor Raúl Fernández Mederos, doctor Manuel Giberga, doctor Ricardo García Birba y doctor Gilberto Pardo Machado, por las provincias de Pinar del Río, Habana, Matanzas, Santa Clara, Camagüey y Oriente respectivamente.

Se designaron los tres comisionados para formular las bases de la Constitución siendo integrada dicha Comisión por los Drs. Eduardo Suárez Rivas, Carlos Márquez Sterling y Delfín Yebra.

## LA ACTUALIDAD EN EL CONGRESO ES EL SORTEO PARA RENOVAR LOS CARGOS ELECTIVOS, Y EL «PUN» SE APRESTA A VOTAR A FAVOR DE DICHA MEDIDA

El sorteo de senadores y representantes, de ocho y cuatro años los primeros y dos y cuatro los segundos, es tema que se trató en la última sesión de la Cámara y que seguirá siendo problema a tratar en otras reuniones.

El período de duración de los actuales legisladores tiene que prefijarse y para ello es fundamental que todos entren en el sorteo. Marino López Blanco y Miguel Suárez Fernández, los dos representantes por el Partido Unión Nacionalista, hicieron declaraciones ayer sobre el debatido asunto.

El doctor López Blanco dijo: La gallarda actitud que tuvo el Nacionalismo en la Cámara, es el mentís más rotundo a los que niegan que no siempre nos acompañan ideales altos y convicciones hondas. Fuímos paladines, junto con Acción Republicana de la renovación del Congreso, Consejos Provinciales y Ayuntamientos, mediante el sorteo que dispone el artículo 49 de la Constitución. Mantuvimos además, la necesidad de una Constituyente facultada para reformar o modificar en todo o en parte, las reformas propuestas por el Congreso, previa la abrogación del artículo 115 por el método que establece la actual norma básica del Estado. No le tememos a la opinión pública, porque somos su reflejo más fiel y a ella representamos. Estamos dispuestos a someternos a sus dictados, ahora y siempre, como en el ayer cargado de glorias. Buena prueba de cuanto digo, es la declaración hecha en el día anterior por nuestro Jefe Provincial el doctor José Ambrosio Casabuena, mostrándose partidario de la reorganización de los partidos políticos».

El doctor Miguel Suárez Fernández, por su parte declaró: «El Partido Unión Nacionalista», disciplinadamente, secundado por Acción Republicana, votó la moción presentada por el doctor Marino López Blanco, y por mí a nombre del Partido que abogaba por la inmediata determinación de la duración de los cargos de senadores, representantes, consejeros y concejales. La enmienda fué votada solamente por republicanos y nacionalistas. Más tarde el doctor Márquez Sterling propuso también el sorteo y al mismo tiempo el acortamiento de sus períodos a gobernadores y alcaldes. Como ello constituye una violación de la Constitución y leyes en vigor, estábamos impedidos de votar esa enmienda. Conste, pues, cuál es la actitud de nuestro partido en este problema fundamental para la estabilidad de la nación. Nosotros continuamos siendo partidarios del sorteo».

## NO CREE EL REPRESENTANTE «FICO» LOPEZ QUE EL COMITE PARLAMENTARIO DEL LIBERALISMO EN LA CAMARA CIERRE EL CREDITO AL GOBIERNO

El representante liberal Juan Francisco López, estuvo en la mansión palatina acompañado del líder republicano Quintana.

El repórter interrogó al doctor Lopez, sobre unos rumores de intranquilidad y disgusto en el seno del Comité Liberal de la Cámara.

El señor Lpez dijo:

«Comprendo que hay impaciencia por parte de los miembros liberales del Comité Parlamentario de la Cámara, que esperan una justa recompensa por su contribución al triunfo de la candidatura presidencial del doctor Gómez Arias».

Pero después de los esfuerzos, que el Presidente es el primero en reconocer, por la impaciencia no vamos a cerrarle el crédito abierto. Con un poco de más calma llegaremos a obtener la justicia de nuestra causa, Cuando llegue la decepción final; cuando nuestras esperanzas estén realmente fallidas, entonces los liberales, siempre en la avanzada de toda rebeldía, estarán en sus puestos. Espero, continuó el citado legislador, que por el Comité Parlamentario Liberal no se tomen acuerdos que entrañen protesta o rompimiento con el actual Gobierno.

## «LOS NOMBRAMIENTOS DE LOS SUBSECRETARIOS SE HARAN EN BREVE», Macías

El doctor Macías, Secretario de la Presidencia, recibió a los repórters a la una de la tarde.

Le fué presentado un memorándum de tres preguntas que el doctor Macías contestó en la siguiente forma.

Todavía no han sido designados los subsecretarios. Entiendo que toda especulación alrededor de las personas que se indican puede perjudicar a los interesados, pues el único que está autorizado para hacer esa designación es el Presidente de la República.

Pueden decir, que los nombramientos serán hechos de un momento a otro.

Respecto de la ley que concede un crédito de tres mil veinte y cuatro pesos para abonar cuatro meses de atrasos a los becados de la Escuela de San Alejandro, todavía no se han recibido los informes de los Secretarios.

Mañana habrá Consejo de Secretarios a las once de la mañana. Consejo Ordinario.

## PROPONE FRAILE A SUS COMPAÑEROS RESIGNEN LAS PETICIONES HECHAS

El doctor Carlos Fraile, representante por la Habana, refiriéndose a la situación del liberalismo, nos ha hecho las siguientes declaraciones:

«El doctor Miguel Mariano Gómez, Presidente de la República, se encuentra muy deseoso de satisfacer las legítimas aspiraciones de los liberales, pero confronta el problema de tener que satisfacer las aspiraciones de los congresistas, de una parte, y de otra, la de los jefes del Partido en los diferentes Términos de la provincia. Como quiera que no es posible satiesfacer ambas aspiraciones a la vez, propongo que la representación Congresional liberal de la provincia de la Habana visite al Honorable señor Presidente de la República en compañía de los representantes de los Términos y le exprese que las peticiones que tienen hechas cada uno de ellos particularmente para premiar a liberales que los ayudaron en la pasada campaña electoral, pasen a ocupar un segundo plano y entonces el señor Presidente pueda satisfacer las genuinas aspiraciones del Partid liberal, tanto en el Municipio de la Habana como en los distintos Términos de la provincia.»

«De esta manera, termina diciendo el doctor Fraile, se dará fin a este enojoso problema.»

## DESIGNARAN UNA COMISION BICAMERAL PARA REDACTAR EL PROYECTO DE REFORMAS

En los pasillos del Congreso y de labios de un senador cenedista hemos recogido la impresión de que, a pesar del acuerdo adoptado el pasado miércoles por la Cámara, de designar una comisión de 15 representantes encargados de redactar un proyecto de reformas constitucionales que hagan viable, modificando el Artículo 115 de los Estatutos, el convocar a una Convención Constituyente soberana, en definitiva se acordará, atendiendo la sugerencia al respecto del Presidente de la República, designar una comisión bicameral, integrada por senadores y representantes, para que redacten el proyecto de reformas constitucionales en cuestión.

## LAREDO Y PEDRAZA DICEN QUE EL PUN ESTA UNIDO EN LA REGION VILLAREÑA

Se entrevistaron con el Jefe del Estado, los doctores Federico Laredo Brú, Vice-Presidente de la República y el senador Pedraza.

Dijeron a los repórters que habían tratado de asuntos relacionados con obras públicas y sanidad en Las Villas.

El doctor Laredo Brú, también, dijo que en Las Villas, el Nacionalismo marchaba bien, que ya han desaparecido todas aquellas divergencias es natural que se produzcan en los Partidos grandes, y que pueden vencerese cuando hay factores de capacidad.

El senador Pedraza manifestó había solicitado del Presidente se le preste ayuda por el Gobierno a la industria de la seda.

El gusano de seda se da muy bien en Cuba, no le ataca las enfermedades y hay abundancia de Morera—manifestó Pedraza.

## PIDEN LAS MUJERES DEL PUN UNA SUBSECRETARIA PARA E. GONZALEZ COBOS

La mujeres nacionalistas, deseosas de tener una representación en el Gabinete del doctor Miguel Mariano Gómez, han dirigido a éste el siguiente telegrama:

Doctor Miguel Mariano Gómez,
Palacio Presidencial. La Habana.

En nombre «Mujeres Nacionalistas» confiamos su promesa de recompensar la labor realizada por la mujer de nuestro Partido, para su exaltación presidencial, y esperamos designe Subsecretaria a la señora Ernestina González Cobo, ex candidata a representante.

Dr. Candita Gómez Calás. Dra. Grillo. señora Virginia Pérez Reyes. Presidenta Secretaria Directorio Mujeres Nacionalistas.

## EL LUNES SE REUNIRA EL CTE. PARLAMENTARIO DEL CND. EN LA CAMARA

Para el lunes, a las diez de la mañana, han sido citados los integrantes del Comité Parlamentario cenedista de la Cámara, a fin de designar los seis miembros que pertenecen a la minoría en la comisión encargada de redactar el proyecto de reformas constitucionales.

## NO HA SIDO DESAHUCIADO EL CIRCULO OFICIAL DEL PARTIDO A. REPUBLICANA

Los señores Juan Sánchez, Angel Rodríguez, José Muñiz, Rafael Soto, Miguel Marey y Gonzalo Herrera, sargentos políticos integrantes del Partido Acción Republicana en esta ciudad nos remiten un escrito por el que nos manifiestan que no es cierto que las oficinas del mencionado Partido sitas en Obrapía 61 han sido desahuciadas como erróneamente se ha publicado.

Agregan los expresados señores que tal acontecimiento no podría suceder, pues el fiador del local que lo es el señor Tomás Gutiérrez Alea, así como los Jefes doctores, Rafael Santos Jiménez y Carlos M. Peláez no habrían permitido semejante espectáculo.

Lo que ocurre en las oficinas de Obrapía 61, terminan informándonos los sargentos del marianismo habanero, es que las mismas han sido cerradas por orden interior del Partido porque se tiene el propósito de abrir otras más de acuerdo con las necesidades del Partido Acción Republicana.

**NUEVO ALCALDE EN GASPAR**

Nuestro corresponsal en Gaspar, nos informa que en el día de ayer tomó posesión de la alcaldía de este barrio el señor Miguel Valle en sustitución de la señora Juana Morejón.

## CAMERALES

Observando la postura incómoda, agitada y casi hostil de la mayoría de los ilustres representantes durante la sesión congresional del miércoles, el público de las tribunas dedujo enseguida que los liberales habían ido demasiado lejos en el problema constitucional.

Y el público, pese a la opinión de los padres de la patria, posee alguna inteligencia.

En efecto, las diversas fórmulas propuestas por los liberales para resolver la cuestión, ofrecían un tinte acentaudamente perturbador e inquietante; y bien mirado, la cosa no era para tanto.

Es verdad que la Cámara estaba dispuesta a propugnar una Convención soberana que se entendiese con la proyectada Carta Fundamental del Estado, mas, sin concederle al adjetivo «soberana» toda la extensión que han querido darle Márquez Sterling, Pardo Machado, Suárez Rivas y Sebastián Beltrán.

Porque, sin duda, que estos señores resultan extremadamente celosos del léxico e inusitadamente rígidos en la traducción de los vocablos.

Y así, esclavos sumisos de la letra, se lazaron a sugerir una Constituyente de tal manera autónoma que sus facultades le permitiesen ordenar el sorteo de representantes y senadores, respecto de la duración de sus mandatos, disponer para dentro de dos años la elección de gobernadores y alcaldes, limitar la duración de sus mandatos, disponer para dentro de dos años la elección de gobernadores y alcaldes, limitar la duración funcional de los actuales gobernantes, cambiar el sistema de Gobierno y derogar el artículo 115 de la vigente ley Constitucional

Tanta inflexibilidad en la versión de un concepto, tenía que alarmar necesariamente a la Cámara que se había pronunciado ya en favor de una moción del Conjunto Nacional Democrático a propósito del tema de la Constituyente, pero ajustando su condición de «soberana» a un criterio lexicográfico menos estrecho que el de los liberales y según concierne a un organismo respetuoso de las tradiciones conservadoras y prudentes.

Frente a las innovaciones apuntadas, los nacionalistas, los republicanos y los conjuntistas formaron un recio y cohesivo bloque pronto a rechazarlas; y no pasaron.

En vano los discursos de Beltrán y Suárez Rivas; en vano la polémica de Márquez Sterling. Las votaciones se sucedieron cerradas unánimes, aplastantes.

De esta forma, la Cámara dió una alta lección de exégesis a los liberales que no habían sabido interpretar la significación del vocablo «soberanía».

Los liberales no tuvieron en cuenta que las palabras como todo lo demás, tienen, también, un sentido figurado: el sentido de la melcocha.

Adherido a este concepto correoso, la moción de los conjuntistas presenta todos los atributos del tuti-fruti.

## MAÑANA CONOCERAN LOS LIBERALES DE LA HABANA LA GESTION DE SUS JEFES

Para mañana sábado, en Galiano número 14, están citados los Presidentes, Secretarios y líders de los Comités Ejecutivos del Partido Liberal en la provincia habanera, al objeto de conocer del resultado de las gestiones realizadas por la Comisión de Inteligencia Liberal en esta provincia.

Sobre esta reunión, también hemos sabido que, además de lo que oficialmente se consigna en la orden del día o sea del informe de la Comisión de Inteligencia, se tratarán otros asuntos de palpitante actualidad que afectan al liberalismo en la República.

Guillermo Ceballos Pareja, Presidente de la Asociación de Presidentes y Secretarios de Ejecutivos Municipales, con quien hablamos ayer, nos manifestó que en las altas esferas del liberalismo se agitaba un gran descontento y que muchos dirigentes habían sugerido la reunión del Comité Ejecutivo Nacional, con el propósito de someter al mismo sus opiniones en relación con la posición que mantiene el Partido Liberal en el cuadro político presente.

En lo que respecta al liberalismo en esta provincia, el señor Ceballos nos dijo, que a la reunión de mañana en Galiano 14, se llevarán interesantes mociones que motivarán grandes debates de carácter político, pues todos los Jefes de términos tienen el decidido propósito de exponer diáfanamente sus actividades, para en común, propender todos a la consolidación de la colectividad a la que no podrá llegarse si antes no se posponen los beneficios personales a favor de los generales del Partido.

**LO QUE Ud. anhelaba... ¡Está ahora a su alcance! Calcule lo económico que así resulta el funcionamiento de los numerosos artefactos eléctricos que tan fácil y rápidamente realizan las tareas en el hogar moderno. Consulte la tabla comparativa para convencerse del poco costo a que puede duplicar o triplicar su consumo actual.**

| TARIFA CORRESPONDIENTE PARA EL INTERIOR DE LA REPUBLICA | KILOWATT HORAS | A SU TARIFA ACTUAL | CON LA NUEVA TARIFA |
|---|---|---|---|
| Los primeros 35 kilowatt-horas mensuales por $3.50 | 40 | $ 3.74 | $ 3.50 |
| Los siguientes 65 kilowatt-horas a ..... $0.06 KWH | 60 | 5.61 | 4.70 |
| Todo el exceso a $0.03 KWH | 80 | 7.48 | 5.90 |
| | 100 | 9.35 | 7.10 |
| | 150 | 14.02 | 8.60 |
| | 200 | 18.70 | 10.10 |

*Hechos; no palabras, es lo que ofrecemos. Visite cualquiera de nuestras Sucursales para solicitar esta nueva tarifa.*

**Cía. Cubana de Electricidad**
*A las Ordenes del Público*


## PROXIMO MANIFIESTO DE JUSTO LUIS DEL POZO A LOS NACIONALISTAS TODOS

Durante la mañana y mediodía de ayer estuvo recibiendo en su Despacho en la Secretaía de la Presidencia del Senado en la Planta Baja del Capitolio Nacional, el Presidente del Congreso y del Partido Unión Nacionalista, señor Justo Luis del Pozo.

Numerosos elementos representativos del PUN en la Isla, esperaron su turno de ser recibidos por el máximo líder, con el cual cambiaron impresiones en relación con los actuales acontecimientos políticos.

Entre las personas que vimos en la antesala del señor Justo Luis del Pozo recordamos al Jefe nacionalista de San Antonio de los Baños, doctor Humberto Rodríguez Maribona, a quien se ha indicado para una subsecretaría; al fundador de los Tercios, señor Francisco Vilabrille; al ex-alcalde, Eloy Cepero; al líder nacionalista pinareño, señor Bernardo de la Ronda; Comisiones de Camagüey, Santa Clara, Matanzas y Oriente, así como congresistas y otros líders de esta provincia.

Todos hablaron con el Presidente del PUN y en todos vimos reflejada la satisfacción que produce el haber sido atendidos en sus demandas. Justo Luis del Pozo es un Jefe laborioso y capaz, que siempre está dispuesto a la defensa de los intereses de su Partido. He ahí su triunfo.

**Pozo hará declaraciones**

En breve charla que sostuvimos con el supremo orientador del Nacionalismo, éste nos dijo que en estos días haría declaraciones públicas para explicar a los nacionalistas de la República, todo el proceso de la política actual, haciendo mención de las causas que han motivado recientes hechos y la posición que ha adoptado el Partido en cada caso.

También dará a conocer el señor Justo Luis del Pozo a los nacionalistas las razones por las cuales el Partido aspira a la implantación de un Gobierno de tipo semi-parlamentario y trazará nuevas pautas a seguir para el mayor auge y engrandecimiento de la colectividad.

## PARA ADOPTAR ACUERDOS SOBRE EL ACTUAL MOMENTO POLITICO SE REUNIRA EN BREVE EL COMITE EJECUTIVO NACIONAL DEL PDO. LIBERAL

Acentúase el disgusto entre los grupos dirigentes del Partido Liberal por la forma en que se viene haciendo la distribución de los cargos públicos por las secretarías comentándose en los diversos círculos políticos que visitamos, que el Organismo máximo de esa colectividad, por petición expresa de un grupo numeroso de sus integrantes, habrá de reunirse en estos días para la adopción de acuerdos que posiblemente provocarán una situación difícil.

«El Ejecutivo Nacional Liberal—informaban ayer esos comentarios—habrá de restar todo el apoyo del Partido al Gobierno, por considerarse injustamente defraudado en sus aspiraciones y ordenará que su representación congresional se lance a la oposición, irradiando de sus filas a aquellos congresistas que, por mantener sus intereses privados o personales, vuelvan la espalda a sus mandantes».

**Márquez Sterling se considera preterido**

Impresiones recogidas por el cronista en la segunda planta del Capitolio permiten informar que el Presidente de la Cámara doctor Carlos Márquez Sterling, cuya inteligente gestión en el hemiciclo ha salvado de multitud de situaciones difíciles a la coalición está disgustado por la desatención que recibe a diario el liberalismo de casi todos los Secretarios de Despacho y por el olvido que se hace de los solemnes compromisos contraídos con la masa liberal, cuya desorientación y falta de fe es evidente».

El disgusto del doctor Márquez Sterling ha repercutido grandemente en el resto de no pocos Representantes liberales, entre ellos, los de la provincia de Oriente, diciéndose que antes de que finalice esta semana se provocará la reunión en esta provincia de todos los ejecutivos municipales del Partido para la adopción de determinaciones, que posiblemente constituyan el paso inicial de los acuerdos posteriores que habran de adoptar el Ejecutivo Nacional de esa colectividad.


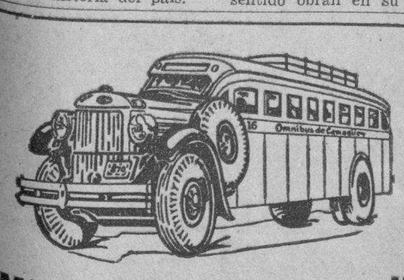


**OMNIBUS DE CAMAGÜEY**
(Los mejores de Cuba.)

Ocho Salidas diarias para Camagüey, Holguín y Santiago
Dos Salidas diarias para Cienfuegos.

Salidas de la Habana (hotel Pasaje, por Zulueta.)
y 30 A. M. Directo hasta Holguín.
6.00 A. M. Directo hasta Santiago.
7.00 A. M. Directo hasta Cienfuegos.
7.30 A. M. Directo hasta Camagüey.
9.00 A. M. Directo hasta Camagüey.
12.30 P. M. Directo hasta Santiago
1.30 P. M. Directo hasta Cienfuegos.
4.30 P. M. Directo hasta Santiago.
.00 P. M. Directo hasta Santiago (Rápido).
11.00 P. M. Directo hasta Santiago.

La línea preferida por los que saben viajar.
Pruebe las delicias de un viaje en nuestros asientos reclinables.
Informes y reservaciones de asientos, Teléf. M-1755 y M-4838.
SEGURIDAD — CONFORT — HORARIO FIJO
Hospédese en el Hotel Pasaje.


E.C.D. 2016

# UN CELEBRE CORRESPONSAL DE GUERRA BRITANICO AFIRMA QUE EL TRIUNFO SERA DE LOS REBELDES

## Ha declarado que el Gobierno de Madrid tiene tanta autoridad con las hordas extremistas como en el Congo

Existe—agrega—un desesperado conflicto entre los heterogéneos partidos izquierdistas que dominan en Madrid, y cuando estalle, parecerán juegos de niños todas las atrocidades ya cometidas

LONDRES, agosto 20. (The N. Y. Herald Tribune).—Los observadores militares ingleses parecen poco dispuestos a predecir cuál habrá de ser el resultado de la contienda en España. Sin embargo, el capitán Francis McCullugh, célebre corresponsal que ha visitado frecuentemente a España, opina que las armas rebeldes triunfarán, basándose en su experiencia adquirida cuando reportó la revolución comunista en Rusia. Mc Culiugh considera al Gobierno de Azaña en igual posición que la que tenía Kerensky en Rusia, pero cree que España se inclinará hacia las derechas en vez de las izquierdas. Poco antes de partir rumbo a Burgos para reportar la situación española, McCullugh escribió el siguiente sumario de la situación española:

«España carece hoy de gobierno en el verdadero sentido de la palabra. El Gobierno de Madrid tiene hoy tanta autoridad en Barcelona como en Tumbuctu o en el Congo. Cada ciudad y cada pueblo español en manos de los fadicales tiene un gobierno rojo en miniatura. En Madrid todo el poder se apoya en las bayonetas de la milicia roja, la que está mandada por cabos y sargentos.

Así el republicanismo moderado carece de poder, como ocurrió con Kerensky en Moscú, bajo Lenin. Pero los rojos españoles son más sutiles que los rusos y aun más astutos que el propio Lenin. Así ellos mantienen las formas de la difunta república, obligando a Azaña a firmar los decretos que les convienen.

Los comunistas españoles utilizan también a los republicanos para que suavicen la situación con arengas radiofónicas a beneficio del mundo exterior. Pero las viejas Cortes tienen tan pocas atribuciones como la Asamblea Constituyente francesa las tuvo durante el reinado de Maximiliano Robespierre y el Comité de Salvación Pública. El Gobierno rojo de Madrid es tan revolucionario como el Gobierno blanco de Burgos. Pero los rojos han sido muy hábiles haciendo creer al mundo que ellos están por España, que representan a toda la nación y hablan en su nombre. Esto se debe a la suprema habilidad de los especialistas rojos en materia de revoluciones, que se encuentran en España desde principios de febrero último. Estos especialistas son graduados de la universidad bolshevique de Moscú, donde se hace un completo estudio científico de las revoluciones.

Parece evidente que Madrid está sufriendo una guerra civil dentro de otra guerra civil, en otras palabras, existe un desesperado conflicto entre los heterogéneos partidos izquierdistas que dominan en Madrid, esto es, comunistas, sindicalistas, anarquistas, socialistas y republicanos extremistas. Cuando este conflicto estalle las atrocidades cometidas en Madrid en julio 20 parecerán juegos de muchachos comparadas con lo que vendrá. Es ésa la razón por la cual Inglaterra insiste con tanto interés en que sus súbditos salgan cuanto antes de España.

El general Franco estará a las puertas de Madrid en breve, pero será antes precedido por una terrible hambre y sed y un completo caos, ya que serán cortados los abastecimientos de agua y alimentos de la capital antes de penetrar en ella.

Los rojos españoles han perdido la contienda porque cuando estalló la revuelta la «bolshevicación» del país no se había completado. Ya los rojos se habían ganado a casi todos los soldados, mineros y aviadores, y a los obreros que trabajan en las fábricas. Y es muy curioso observar que los obreros que trabajaban en maquinarias y los que laboran juntos en las grandes fábricas se pasaron prontamente a las filas comunistas, mientras que los campesinos, por regla general, han permanecido conservadores y católicos. La excepción de esta regla han sido los habitantes de aldeas y pueblos que simpatizaron con los rojos por haberles éstos prometido dividir entre ellos los predios de los grandes terratenientes y aquellos pertenecientes a la iglesia. Mediante el mismo truco logró Lenin captarse las simpatas y el apoyo de gran número de mushikas aun cuando éstos lo odiaron después, cuando les quitó la poca tierra que poseían y los convirtió en empleados del Estado en enormes granjas comunadas.

Pero los labriegos católicos españoles, descendientes de los conquistadores del Nuevo Mundo, no son aldeanos rusos. Están dispuestos a combatir el terror rojo con un terror blanco. Esos campesinos odian al comunismo español con el mismo fervor que los rojos hispanos odian hoy a María Santísima, y se han marchado a unirse a los blancos estandartes rebeldes en mayor número que los mecánicos y obreros rojos han corrido a unirse bajo la bandera roja. La ventaja final de los rebeldes es tener consigo a la casi totalidad del ejército y, por lo tanto, un suficiente número de líderes e instructores militares, mientras que los rojos sólo tienen el populacho de las ciudades fuera de ambiente en las áridas sierras, faltos de disciplina y carentes de suficiente número de oficiales, lo que no sorprende a nadie si se tiene en cuenta la mala costumbre de estos rojos de saltar la tapa de los sesos a cualquier oficial que los contradiga.

## Se ha incautado un juez de una fianza de cinco mil pesos

Ese dinero queda a favor del Estado. Relación de las nuevas marcas y rótulos

Hace poco se dirigió a la Secretaría de Comercio la «Unión de Bodegueros de Camagüey», solicitando la suspensión de las inspecciones que realizan en aquella ciudad los funcionarios del Estado sobre sellajes y compras al contado. Ese escrito fué elevado al Departamento Legal, donde se formó el oportuno expediente, para que los letrados de esa dependencia informaran de acuerdo con lo dispuesto por la ley.

Estudiado el asunto, el Letrado Jefe de la Consultoría de Comercio, Dr. Juan Espinosa Espinosa, elevó ayer al Secretario del Ramo el informe y dictamen rendido por ese departamento, el cual dice como sigue:

«Que del estudio de la comunicación dirigida al Secretario de Comercio, así como de la adjunta al Secretario de Hacienda, se desprende que no existe ningún punto sometido a consulta, sino una solicitud de «La Unión de Bodegueros de Camagüey» al Secretario del Ramo, en el sentido que recomienda al de Hacienda, los puntos sometidos a éste, por su comunicación adjunta; por lo que procede, se trasladen atentamente los escritos elevados a este Departamento a la Jefatura de Despacho de esta Secretaría, para que dé a los mismos el curso que corresponda».

**Funerarias clandestinas**

El señor Emilio Díaz Quintero, establecido en el giro de funeraria, en Surgidero de Batabanó, ha formulado una denuncia sobre el clandestinaje comercial en aquella población. Expone el denunciante que en el pueblo de Managua posee otro negocio de funeraria, al que le hacen una ruinosa y desleal competencia otros dueños de funerarias, que ejercen de manera ilícita dicho negocio pues carecen de la licencia Municipal necesaria y no tributan al Erario por ningún concepto.

Desea que la Secretaría abra una investigación, citando los nombres de los comerciantes que infringen el Decreto-Ley 163.

**Multado en 30 pesos el dueño de una perfumería**

La Inspección General de la Secretaría de Comercio ha impuesto una multa de 30 pesos al señor Miguel Gómez Betancourt, domiciliado en Cañongo 20, en esta Ciudad, por infringir el Decreto-Ley 163, sobre el clandestinaje comercial e industrial. Dicho señor, con el concurso de sus familiares, fabrica perfumes, sin haberse inscripto en el Registro que, para esos casos, tiene la Dirección de Comercio.

**El Alcalde de Agramonte desea cobrar contribución a los viajantes**

En Comercio se ha recibido un escrito del Alcalde Municipal de Agramonte, dando cuenta de que en varias ocasiones ha intentado cobrar a los viajantes del comercio contribución por concepto de «Industrias de Ambulancia», pues estima que aquellos caen dentro de ese epígrafe al vender mercancías que son servidas por las casas matrices. Agrega que, en vista de que dichos viajantes se niegan a tributar, desea que la Secretaría le indique lo que proceda en tal caso.

El Negociado correspondiente le informará que los viajantes que no llevan mercancía a su libre disposición y para la venta inmediata a cualquier comerciante o industrial, no pueden ser considerados como vendedores ambulantes ni deben tributar por este concepto, ya que las casas matrices pagan los impuestos en el lugar de residencia.

**Incautada una fianza de 5,000 pesos**

El Juez de Instrucción de la Sección Segunda ha elevado una comunicación al Director de Seguros de la Secretaría de Comercio, participando que a virtud de la causa número 296 de este año seguida contra Roberto Fom, se ha procedido a la incautación de la fianza de 5,000 pesos que tenía constituída la compañía «La Aurora S. A.» para responder de la libertad provisional del acusado.

**Relación de marcas, nombres, lemas, rótulos y patentes que han sido presentadas ayer en la Secretaría de Comercio.**

La Casa Japonesa, Esteras, (rótulo) para distinguir su establecimiento en el giro de cojines e impresos usados por la casa, presentada por Ramón Yerma, establecido en la Habana.

Mariposa azul, (marca) para distinguir productos de perfumería en general artículos de tocador, etc, presentada por Wilfredo N. Casero y Duarte, a nombre de Manuel Collado y Capillan, establecido en la Habana.

Salón Crusellas, (rótulo) para distinguir su establecimiento en el giro de tienda de perfumería, presentada por Wilfredo N. Casero y Duarte a nombre de Manuel Collado y Capillán, establecido en la Habana.

Gran Hotel Venus, (rótulo) para distinguir su establecimiento en el giro de casa de huéspedes y hoteles, prosentada por Mario C. Chaple y Verdes, a nombre de Fernández y Carballal, establecido en la Habana.

Consultoría Alvarez, (nombre) para amparar la oficina de la referida sociedad Civil al ejercicio de la profesión de auditar oficinas públicas y privadas, etc., presentada por Mario sultoría Alvarez, establecido en la C. Chaple y Verdes, a nombre de Con-Habana.

**Las obras de la cúpula del Palacio Presidencial**

Han comenzado los trabajos de reparación de la cúpula del Palacio Presidencial, por los obreros del Negociado de Construcciones Civiles y Militares, que tiene a su cargo esas obras.

## Se pretende dar una solución a la escasez del agua

El nuevo Jefe de Sanidad solicitará el concurso del Alcalde para actuar rápido

Para mañana a las diez de la mañana está señalado el acto de la toma de posesión del doctor Asterio Latour, nuevo Jefe Local de Sanidad de La Habana, designado por Decreto Presidencial el pasado miércoles.

La popularidad de que goza el nuevo Jefe de Sanidad atrajo ayer a las oficinas sanitarias numeroso público creído de que tomaría posesión, pero como el Secretario, doctor Mencía, estaba despachando en Palacio y los Directores del Ramo se hallaban ausentes, se pospuso para hoy, como dejamos dicho.

El doctor Latour, al hacerse cargo de la Jefatura de la Habana, de la que dependen directamente muchos negociados, se encuentra con varios problemas a resolver, entre ellos la poca cooperación que presta a la Sanidad el Ayuntamiento en cuanto al servicio de agua, pues los comercios de la parte baja de la ciudad (Gervasio, Animas, Virtudes, Lagunas, San Lázaro hasta Galiano y de Neptuno al mar) carecen del precioso líquido desde las seis de la tarde hasta la misma hora de la madrugada. Con tal motivo la labor de la Jefatura Local tiene que ser deficiente, no pudiendo hacer cumplir las Ordenanzas Sanitarias pues con ello sólo cometería abusos.

Según nos informó un íntimo del doctor Latour, éste se entrevistará con el Mayor de La Habana para tratarle tan importante problema.

También tiene que confrontar el doctor Latour el problema de las inspecciones de casas y establecimientos. Actualmente está desorganizado por completo el servicio, con motivo de la renovación del personal que fué propuesta. Implantará de nuevo el doctor Latour el servicio de vigilancia nocturna, ya que en una gran parte de comercios habaneros, con motivo de la vigencia de la Ley de Ocho Horas de Trabajo, numerosos dependientes trabajan después de las seis de la tarde y, además, se ha comprobado por el anterior Jefe de Inspección de Casas y Establecimientos, doctor Huguet, que de 563 servicios sanitarios reconocidos en unos cuantos días, sólo 160 eran aceptables a medias.

El funcionamiento de otros negociados serán entudados por el nuevo Jefe Local de la Habana a fin de que el público sea debidamente atendido de acuerdo con las leyes vigentes.

## *Fundamentos de una Civilización*

Con este título acaba de editar el señor Fredrik Norman un nuevo libro. Es, como casi todo lo que escribe este autor, propaganda contra la guerra.

En su prólogo se dirige al pueblo español en la siguiente forma:

**A un pueblo en guerra social:**

Enloquecido por la furia pasional, el pueblo español se bate hoy en la más cruenta de las guerras civiles y sociales. Dos son las causas fundamentales que han llevado a aquel pueblo a la psicosis bélica que en la actualidad lo domina: el natural descontento producido por un sistema económico anticuado e inmoral, y la exacerbación de todas sus pasiones operadas por los inflamados discursos de irresponsables e incompetentes demagogos.

¿Por qué y para qué esta ingente lucha del pueblo español?

Porque tanto éste, como sus reputados líderes, parecen ignorar que la creación de un nuevo sistema económico, satisfactorio para todos, es la obra necesaria del razonamiento y de la inteligente selección de métodos para garantizar de este modo—a un tiempo—los intereses individuales y los colectivos. Parece ignorar que la seguridad económica universal nunca podrá ser el fruto de la lucha de clases. Poco pueden las armas, en última instancia, para reducir la diversidad de los intereses económicos a la unidad de un sistema. A tal resultado se llega, únicamente, mediante un intensificado esfuerzo intelectual.

Españoles: deponed los fusiles y utilizad armas más dignas de la moderna civilización, del pensamiento y de la libre crítica.

Españoles: este libro ha sido escrito en vuestro bello idioma, a despecho de las imperfecciones en que pueda yo haber incurrido en su manejo, porque para vosotros y para vuestros hermanos en la lengua irá él en primer término, aunque pensando también en todos los demás pueblos. Su propósito no es otro que el de contribuir a la paz y a la felicidad entre los hombres.

Este libro servirá, al menos, como testimonio de mi esfuerzo.

¿Dónde está el vuestro?

La Habana, Cuba,
agosto 10 de 1936.

FREDRIK NORMAN.

## Se pide una línea de ómnibus para el Hospital Infantil

El director del Hospital Municipal de Infancia se ha dirigido al Consejo de Administración de la Cooperativa de Omnibus Aliados en solicitud de que esa empresa establezca un servicio de transporte que llegue al mencionado establecimiento.

Puede partir de la calle 23, en el Vedado, o de Carlos III, puntos que distan bastante del Hospital, lo que ocasiona perjuicios fácilmente de evitar a las familias modestas y a las personas que, por su estado de salud o edad, no puedan recorrer esas cuadras.

Ese servicio, además, puede ser útil, económicamente, para la mencionada empresa, puesto que el doctor Roberto Valdés Díaz ha comprobado que durante el primer año de su gestión se ha prestado atención en ese establecimiento a 236.357 personas.

En su carta-solicitud indica que diariamente los familiares de niños pobres tienen que recorrer dos cuadras muy largas con sus hijos en brazos, dándose el caso de que muchas veces se mojen estas criaturitas enfermas, con lo que se agravan sus males. En el mejor de los casos tienen que soportar un sol tórrido.

Sugiere que alguna de las rutas incluya en sus itinerarios la calle G o Avenida de los Presidentes, que da al fondo del Hospital y la calle 23, con lo que se hará un señalado servicio al pueblo.

Créese que tanto el secretario de Comunicaciones como el presidente de la Comisión de Servicios Públicos prestarán su concurso a este empeño.

## Tendrán Descanso Retribuido en los Omnibus Aliados

La Dirección del Trabajo hace gestiones para que choferes y conductores lo disfruten. Datos

Dos conflictos obreros y patronales resolvió ayer, de manera satisfactoria, la Dirección del Trabajo, mediante su oportuna intervención. Uno el que existía en la casa de confecciones de trajes «El Francés», de esta capital, al aceptar los patronos y los obreros las proposiciones hechas por la Secretaría.

El segundo problema era el que mantenían las obreras del taller de confecciones sito en Maloja 16 y la propietaria, señora Juana Pérez, la cual accedió a dar trabajo a todas las obreras, firmando, además, un acta en que se compromete a dar el descanso retribuído, de acuerdo con la ley número 40.

**Obreras beneficiadas**

La Junta de Maternidad Obrera de La Habana acordó ayer conceder la gratificación de 25 pesos a cada una de las siguientes obreras: Laudelina Pérez, Fredesvinda Braña, Magdalena Bellido de Luna, Eulalia Quintana, María Teresa Cartaya de Espinosa, Gliceria Hernández Martínez, Patricia García, Evangelina Fusté Picó, Estrella Cazorla, Francisca Peña, Celia Valladares, Amparo Vázquez García, Rufina Díaz Rivero, Sarah Mesa Pérez, Dulce María Suárez Méndez, Tomasa Ortega Rodríguez, Avelina Martínez y Caridad Hernández Hernández.

**El descanso retribuído en los Omnibus Aliados**

Distintas gestiones viene llevando a cabo el Director del Trabajo cerca de los administradores de rutas de la Cooperativa de Omnibus Aliados, para lograr que el personal que trabaja en los autobuses sea beneficiado con la aplicación de la Ley del Descanso Retribuído.

El señor Olascoaga, Director del Trabajo, nos informó ayer que posiblemente para la próxima semana ha de quedar arreglado el asunto, comenzando los obreros del timón y conductores de los ómnibus a disfrutar de los beneficios de la referida Ley número 40, pues son los propósitos del Secretario del ramo, doctor Cruz Fernández, que los obreros y empleados de todas las empresas, cualquiera que sea su giro disfruten de dicho descanso retribuído.

**Ingresos por Maternidad**

Hasta la una de la tarde de ayer había ingresado en la Caja de Maternidad Obrera de la Habana la cantidad de $1,440.18, correspondiendo a distintas administraciones de rutas de los Omnibus Aliados.

## Racha de cesantías en la Secretaría de Obras Públicas

Informe sobre las obras que están paralizadas en toda la ciudad y sus barrios

**Más cesantías en Obras Públicas**

Una nueva racha de cesantías dictadas por el Secretario Simeón, cayó esta mañana sobre modestos empleados de la Secretaría de Obras Públicas. Por tercera vez dicho Departamento sufre las consecuencias de las exigencias políticas de los amigos del Secretario y por tercera vez la eficiencia de las oficinas de Obras Públicas se quebranta, sin otro motivo que el de los compromisos políticos. Triste realidad.

**Recibió a los congresistas**

Durante la mañana recibió en su despacho a muchos congresistas, departiendo con ellos sobre los problemas que confronta el Departamento, especialmente la falta de créditos, para realizar las obras por las cuales iban a interesarse.

**Informa el ingeniero Febles de las obras paralizadas**

Durante la tarde recorrió el ingeniero señor Manuel Febles, Jefe del Negociado de Construcciones Civiles y Militares, las obras paralizadas del Palacio de Justicia, Biblioteca Nacional y Stadium Universitario, para rendir un informe al señor Secretario, del estado de éstas, y detalles del costo de los trabajos que faltan para terminar las que están en ejecución, para terminarlas.

**Proyecto de Reparación de un puente**

Se ha presentado a la aprobación superior el proyecto de reparación del puente «Barajagua», en la carretera de Cienfuegos a Manicaragua, cuyo costo es de $5.527.00. Procede dicho proyecto de la Jefatura del Distrito de Cienfuegos.

**Petición al Jefe del Distrito de Santa Clara**

Por la Secretaría de Obras Públicas se ha pedido al Jefe del Distrito de Santa Clara, que informe si la calle Julio Jover, entre Pedro Estévez y San Isidro, forma parte de los enlaces de alguna de las carreteras auxiliares con la Central, que en lo futuro, pueda considerarse como travesía de las mismas por la ciudad, cuyos datos son necesarios para combinar el plan de obras en aquella provincia.

**Un recorrido especial**

La Jefatura de la Ciudad dispuso que el Negociado de Alcantarillado hiciera un recorrido especial de las vías pluviales, en los puntos de mayor concentración de aguas, en las calles 10 de Octubre, Cristina, Belascoaín, Lacret, Mayía Rodríguez, Milagros, calle del antiguo Matadero y otras. El citado Negociado dispuso las cuadrillas necesarias para ejecutar los trabajos que requiriese la red del alcantarillado, relativa a la limpieza de tragantes y registros.

**La carretera de Colón a Amarillas**

Distintas entidades de la villa de Colón y del pueblo de Amarillas, están recabando de la Secretaría de Obras Públicas, la reparación de la ruta que une ambos pueblos, e importantes zonas agrícolas que se hallan aisladas.

**Los pagos**

Hoy cobrarán sus haberes los jornaleros del ramo de Limpieza de Calles, Saneamiento de la Ciudad, Calles y Parques, Bacheo y Alcantarillado.

## Notas de "El Encanto"

**La trasmisión de hoy.**

Hoy, de 8 a 9 p.m., ofrece El Encanto al público habanero una magnífica trasmisión musical a cargo del notable Conjunto Armenteros y de las aplaudidas Hermanas Panadés. La trasmisión se verificará, como de costumbre, por las emisoras COCO, de onda corta, en 6010 Kc. y CMCF, de onda larga, en 810 Kc. AUDICIONES TRANSRADIO CUBANA S. A.

FESTIVAL TSHAIKOWSKY.

El domingo, a las 10 a.m., en el Teatro Nacional, tendrá lugar el Festival Tshaikowsky, con la Orquesta Filarmónica de la Habana, dirigida por Amadeo Roldán y el gran pianista cubano Dr. Oswaldo Anido Alemán, que tantos éxitos cosechara en las capitales europeas.

CONCURSO FOTOGRAFICO. PARA AFICIONADOS.

El día 15 del mes próximo se cierra el plazo de admisión de trabajos para el Tradicional Concurso Fotográfico para Aficionados que con tanto éxito celebra anualmente El Encanto. En el referido concurso se adjudicarán, por un jurado competente, 20 importantes premios. Solicite las bases en nuestro departamento de Kodak, en la planta baja.

NUEVAS TELAS PARA CAMISAS A LA MEDIDA.

Nuestra Sección de Camisería Fina acaba de recibir una magnífica colección de Telas Europeas para camisas a la medida. En dicha colección figuran los tejidos, colores y diseños que Londres decreta para la entrante temporada.

ELIMINACION DE TRAJES DE BAÑO.

Nuestros Departamentos de Trajes de baño para señoras, niños, niñas y jovencitas están eliminando a precios rebajadísimos todos sus surtidos. Aproveche esta magnífica ocasión.

El Encanto

**DIEZ SARGENTOS APROBADOS PARA INGRESAR EN LA ACADEMIA**

Para general conocimiento, el Jefe de la División Central de la Policía Nacional, dió a conocer ayer por medio de una circular, el resultado de los exámenes verificados en la Academia del Cuerpo por los sargentos aspirantes al ingreso en la de oficiales.

El resultado del examen fué el siguiente:

Número 1, Sargento Hermenegildo Hernández y García, 97.00 puntos; núm. 2, sargento José M. Valdés Machado, 93.74 puntos; núm. 3, sargento Román Gómez y Miranda, 93.22 puntos; núm. 4, sargento Domingo Bolet y Alvarez, 91.10 puntos; núm. 5, sargento Antolín Falcón y Barreto, 82.54 puntos; núm. 6, sargento Juan Morá y Santamaría, 79.60 puntos; núm. 7, sargento José P. Daranas y Romero, 79.10 puntos; número 8, sargento Pedro Luis Pérez y Linares, 77.60 puntos; núm. 9, sargento Juan Camejo y Acosta, 76.12 puntos; número 10, sargento Rodolfo Valdés González, 71.55 puntos.

## EL COMITE EJECUTIVO DE LOS HACENDADOS NO CELEBRO SESION AYER

Fué suspendida la sesión del Comité Ejecutivo de la Asociación Nacional de Hacendados que estaba convocada para la tarde de ayer. La comisión designada por el mencionado organismo en su sesión anterior, de la que dimos noticia oportuna, y que tenía la encomienda de informar respecto a la Ley aprobada por el Senado sobre los colonos libres no ha rendido su informe. Cuando lo rinda, se reunirá el Ejecutivo para conocer el estado en que se encuentra dicho proyecto en la Comisión de Representantes.

Se tratará también en la próxima reunión del Comité Ejecutivo, de la libre entrada de los abonos, y de otros asuntos que atañen a la industria azucarera.

## Hacienda designa varios inspectores para realizar investigaciones en la Sección de Pagaduría de Educación

No han cobrado los retirados escolares de Holguín. Los profesores del Conservatorio Municipal solicitan que se investigue lo relacionado con los últimos concursos

La Secretaría de Hacienda ha comisionado a varios inspectores para que realicen determinadas investigaciones en la Pagaduría de la Secretaría de Educación.

El doctor Juan Encinosa, nuevo pagador, tomó posesión del cargo en el día de ayer, siendo afianzado en diez mil pesos por la General Surety Company.

Se hacen gestiones con objeto de pagar a los empleados a fin de mes, sin mayores demoras, aunque los cambios de personal y las ulteriores dificultades constituyen un serio obstáculo.

**Una cesantía, un nombramiento y un traslado.**

Ayer fué separado de su cargo el Jefe del Negociado de Almacén, señor Pedro Fernández Villada, nombrándose en su lugar al señor Ramón García Alvarez.

El doctor Diego González, que ocupaba dicho Negociado en comisión, ha pasado a su cargo de auxiliar técnico de la Superintendencia.

**Indicado el personal para la Dirección de Cultura.**

En el día de ayer nos entrevistamos con la nueva Directora de Cultura, doctora Quesada, que nos declaró que tenía algunos planes de renovación, pero que aguardaba para ponerlos en práctica a la completa reorganización administrativa del departamento.

También nos manifestó que ya se encontraba indicado el personal de la Dirección de Cultura, y que sus planes serían puestos en práctica probablemente la próxima semana.

**No tiene tenedor de libros el almacén.**

El Negociado de Almacén se encuentra carente de tenedor de libros debido a que el que se ha nombrado recientemente en el lugar del señor Misa, que fué separado, no ha podido todavía encauzarse en las labores de ese departamento.

Dichas labores vienen siendo desempeñadas hasta ahora por otro empleado de la Secretaría.

**El Negociado de escuelas especiales**

Ayer tomó posesión de su cargo como Jefe del Negociado de Escuelas Especiales, la señorita Marta Capestany.

**Muchas visitas al Director de Enseñanza.**

Muchas visitas recibió en el día de ayer el nuevo Director de Enseñanza, doctor Zayas Bazán, destacándose, entre ellas, las de los senadores Recio y Capestany, el representante Juan Cabrera Hernández y el señor José Acosta O-Brien, Jefe de Obras Públicas de la provincia de Camagüey.

**Delegado de Educación a la Comisión revisora de películas.**

El doctor José Vargas Castro, Jefe del Negociado de Música y Bellas Artes, de la Secretaría de Educación, ha sido propuesto por la Jefatura del departamento como miembro de la Comisión revisora de películas de la Secretaría de Gobernación.

En el día de ayer el doctor Vargas recibió al doctor Pedro García Valdés, catedrático de la Normal de Pinar del Río y al señor Pedro Mier González, concejal de Artemisa por el partido Acción Republicana, tratando sobre diversos asuntos.

**El CEU trata sobre la demora que se le da al problema docente**

Según noticias obtenidas en fuentes que nos merecen entero crédito, el Comité Estudiantil Universitario ha celebrado reuniones en que ha tratado particularmente de la demora de la solución del problema docente y sobre distintos aspectos relacionados con la Secretaría de Educación.

Dicho Comité tiene solicitada de Secretario de Educación una entrevista, que estaba señalada para el martes por la tarde, pero que aún no se ha celebrado.

Sobre los asuntos que se han de tratar se mantiene absoluta reserva.

**Investigan los últimos concursos y oposiciones**

Una comisión de profesores por oposición del Conservatorio Municipal de Música ha solicitado del Secretario de Educación una investigación de carácter técnico sobre el proceso de los últimos concursos y oposiciones celebrados en ese plantel.

Ya en el mes de mayo dichos profesores hicieron dicha petición por medio de la Dirección de Cultura, que la informó favorablemente.

**No cobran los retirados escolares de Holguín**

Aún no han cobrado los meses de mayo, junio, julio y agosto del pasado año, los retirados escolares de Holguín.

Se debe ello a que el jefe de la Zona Fiscal de esa ciudad no ha solicitado los pedidos de fondos necesarios a la Secretaría de Hacienda.

Esta mañana precisamente visitó la Secretaría de Educación el doctor Montoto presidente de los Retirados Escolares, interesando que por el departamento se le ordene dicha petición de fondos.

**La Borrero promete declaraciones**

La doctora Dulce María Borrero, Directora saliente de Cultura, que se encuentra indispuesta a consecuencia de una ataque gripal, ha prometido para pronto unas declaraciones sobre sus actividades en dicho departamento.

**EL DR. DOMINGUEZ MOREJON, JEFE DE ODONTOLOGIA**

Por Decreto Presidencial ha sido nombrado Jefe del Negociado Central de Odontología de la Secretaría de Sanidad y Beneficencia, el doctor Gerardo Domínguez Morejón, joven galeno que disfruta de gran prestigio.

El nuevo funcionario se graduó en el año 1925. Perteneció al Cuerpo Dental de la Cruz Roja Cubana y del Hospital de Emergencias. Más tarde, cuando el doctor Gómez Arias era Alcalde, reorganizó en unión del actual Secretario de Sanidad, doctor Mencía, los servicios dentales del Municipio.

El doctor Domínguez Morejón es dentista de la Asociación de Reporters de la Habana, donde es muy apreciado.


Una faja hecha expresamente para usted.

No es ésta una afirmación hecha a la ligera. Es una realidad que proclamamos con satisfacción. La corsetería cualificada--en la cual se abastece El Encanto--ya no produce en "masa". Crea, por el contrario, modelos individuales. Un modelo para cada ocasión y para cada silueta. De suerte que en nuestros surtidos usted encontrará modelos de fajas que sientan a su figura como si hubiesen sido expresamente creadas para ella.

A Corselete de batista y lastex de seda, con cierre talón en la espalda y busto de encaje 32-40 ..... 8.00

B Faja Lastex extra fuerte, estilo tubular, color salmón, de 16" de largo 26-34 6.75

C Faja de batista y elástico combinados, con cierre de broches al lado. Estilos para tipos pequeños y medianos. 25-30 6.00

Segundo Piso.

El Encanto

Sensacional Oferta de Cortes y Retazos. Sólo hoy y mañana. Planta baja.

El Encanto


M.E.C.D. 2016

9ª SECCION 2
TELEFONOS: Quejas . . . . . M-7911 A. Clasificados . M-7915

# DIARIO DE LA MARINA

TELEFONOS: Dirección . . . . A-3277 Jefe Redacción . M-1287 Sección de Sports M-7912
9ª SECCION 2

AÑO CIV — EL PERIODICO MAS ANTIGUO DE CUBA — LA HABANA, VIERNES, 21 DE AGOSTO DE 1936 — ACOGIDO A LA FRANQUICIA POSTAL — PAGINA TRECE

# NO HAY LA MAS LEVE POSIBILIDAD DE QUE LOS REBELDES ENTREN EN MADRID, MANIFESTO AYER EL MINISTRO DE LA GUERRA DEL FRENTE POPULAR, J. SARABIA

LA ACTUALIDAD

## Horas de meditación

ENTRE los artículos que sobre la sangrienta contienda española venimos recibiendo, hemos de escoger los más salientes párrafos del que con el título, «Horas de meditación», nos envía el señor M. Permuy Seijo. Glosa en él algunos versos de «Alivio de caminantes», de Ricardo León, que parecen escritos en estos momentos.

Dice Permuy Seijo:

«En estas horas de angustia y tribulación para España, en estas horas de pavorosa tragedia y de honda inquietud para todos los españoles, busco un remanso aliviador y hojeo las páginas del libro de poesías que, con el título de «Alivio de caminantes», escribió hace algunos años el insigne novelista e inspirado poeta Ricardo León.

Parece que con una intuición genial, estaba contemplando a las bárbaras hordas rojas que destruyen y arrasan en España, cuanto encuentran a su paso. Y exclama, indignado, Ricardo León:

«¡Claros varones de antaño!
¡Tornad, por Dios, a Castilla
para castigo y mancilla
de los felones de hogaño!
Que de este oscuro rebaño
no quede huella en la lid...».

«Entre esos varones de Castilla no caben, no pueden caber esos esbirros de Stalin, que tienen cerrado el corazón no sólo a cuanto sea español, sino también a todo cuanto signifique civilización y sentimiento de humanidad».

Sigue leyendo Permuy Seijo a Ricardo León. Y se encuentra con los versos siguientes:

«¿Cómo han de amar la memoria
de los blasones paternos
estos bárbaros modernos
sin sentido de la historia?
¡¡Si es la puchera su gloria
y es su culto el populacho?».

«Bárbaros modernos, pegados al más grosero materialismo y a la más patótica demagogia, son los que hoy tremolan entre sangre y entre llamas de incendios, la bandera de Rusia por las calles de Barcelona, de Madrid, de Málaga y de todos aquellos lugares de España en donde campean las turbas comunistas y anarcosindicalistas».

Así glosa el señor Permuy Seijo. Nosotros agregamos, por nuestra parte, que son también esas hordas las que, contra todo derecho de gentes, contra toda vibración humana, como si quisieran coronar con horrendo penacho su campeonato de salvajismo, han apelado a la más refinada y monstruosa crueldad: a la de los gases venenosos. Ellas han tenido el privilegio de usarlos en una guerra civil.

Y, sin embargo, hay todavía quienes pretenden atenuar y disculpar estas crispantes explosiones de terror convertidas en sistemas, que son la más absoluta negación y contradicción de la tradicional y clásica hidalguía de la casta española.

A esos, hemos de aplicarles los versos que el mismo señor Permuy Seijo, ha entresacado de «Alivio de caminantes»:

«Quien quisiere pasar por hombre (culto,
docto y moderno, liberal y urbano,
reniegue de español y de cristiano;
fuerza su pluma al popular tumulto;
y aborrezca a su padre y a su abuelo,
que hogaño es prenda de español («consciente»
negar la sangre y maldecir la casta».

POST SCRIPTUM: Señores separatistas del «Grop Catalunya». De la hoja suelta que publicaron ustedes con el cablegrama en que, desde Santiago de Cuba, demandaban de la Generalidad su completa y absoluta separación de España, reproduje, como lo indiqué, los párrafos más fundamentales y esenciales. aquéllos en que se afirmaba que esa facción separatista. no quería nada con ningún partido de las derechas ni de las izquierdas, que no propugnase la independencia integra de Cataluña, y en que se manifestaba rotundamente. que España era la culpable de todos los males que había sufrido y de lo que ahora mismo estaba sufriendo la Generalidad. Los demás que se refieren a los elementos de todas las ideologías —menos de la ideología española— que entran en dicha facción separatista y a la Liga de Cambó, y a la Esquerra, que, por sus vínculos con el Estado español recusan también. los del «Grop Catalunya». son cosas secundarias que no alteran en nada la idea matriz y principal de la citada hoja suelta. En el periodismo, la síntesis y el espacio son oro.

Espero, pues, la refutación de mis apreciaciones. que anuncia el «Grop Catalunya», a las que replicaré por una vez. si merecen la pena, y si me lo permite la tragedia de España, que la está expurgando de toda peste y de todo maléfico engendro.

¿No les parece, sin embargo, a los del «Grop» que lo de la aludida hoja suelta es «peor meneallo»?.

León ICHASO

## LAS BOMBAS DE LOS REBELDES CAUSAN TERROR EN IRUN

### Anoche no sabían nada en Madrid de Paulino Uzcudun

Los rebeldes capturaron a cinco franceses que estaban combatiendo con los rojos

IRUN, agosto 20. (AP.) — Tres bombas explosivas de cien libras cada una cayeron esta noche en el centro de Irún desde un aeroplano trimotor rebelde.

El populacho quedó aterrorizado, pero las bombas no causaron bajas, según se informó inmediatamente.

Una de las bombas penetró por el techo de un edificio y demolió un café.

Con el propósito aparente de interrumpir las comunicaciones entre las ciudades situadas, el mismo aeroplano dejó caer bombas en la carretera de San Sebastián a Irún.

Mientras las explosiones de las bombas sembraban el terror en la población, las fuerzas leales que se encuentran en los alrededores de la ciudad daban fuego a un pinar con el objeto de contener el avance de los rebeldes desde las montañas.

Esta noche nada se sabía de Paulino Uzcudun, boxeador vasco que, según un despacho del corresponsal de la agencia Reuter en Madrid, había sido fusilado con varios más por los leales.

Las autoridades marxistas de Irún anunicaron que el general Muslera, ex-miembro del Directorio Militar de Primo de Rivera, había sido arrestado con un ayudante en San Sebastián, donde se hallaba escondido en una casa particular desde hace cerca de un mes.

En Irún se dice que un comandante y tres oficiales de Carabineros han sido ejecutados anoche en San Sebastián, después de un rápido consejo de guerra sumario.

Los diplomáticos extranjeros que cruzaron la fronotera esta noche decían que cinco franceses que estaban combatiendo en la milicia marxista cerca de la aldea de Uracheta en la carretera entre Irún y San Sebastián, han caído en poder de los rebeldes.

La carretera ha sido el blanco de varias docenas de bombas lanzadas por los aeroplanos insurgentes.

Los automovilistas que llegan a la frontera francesa dicen que milagrosamente escaparon a los proyectiles, que hacían explosión cerca de ellos.

Los funcionarios del gobierno en Irún y San Sebastián indican que los nacionalistas vascos no parecen muy dispuestos a continuar en el Frente Popular. Los marxistas publicaron un manifiesto dirigido a los vascos en el cual les exhortan a defender la provinica de Guipuzcoa contra «la bárbara invasión carlista».

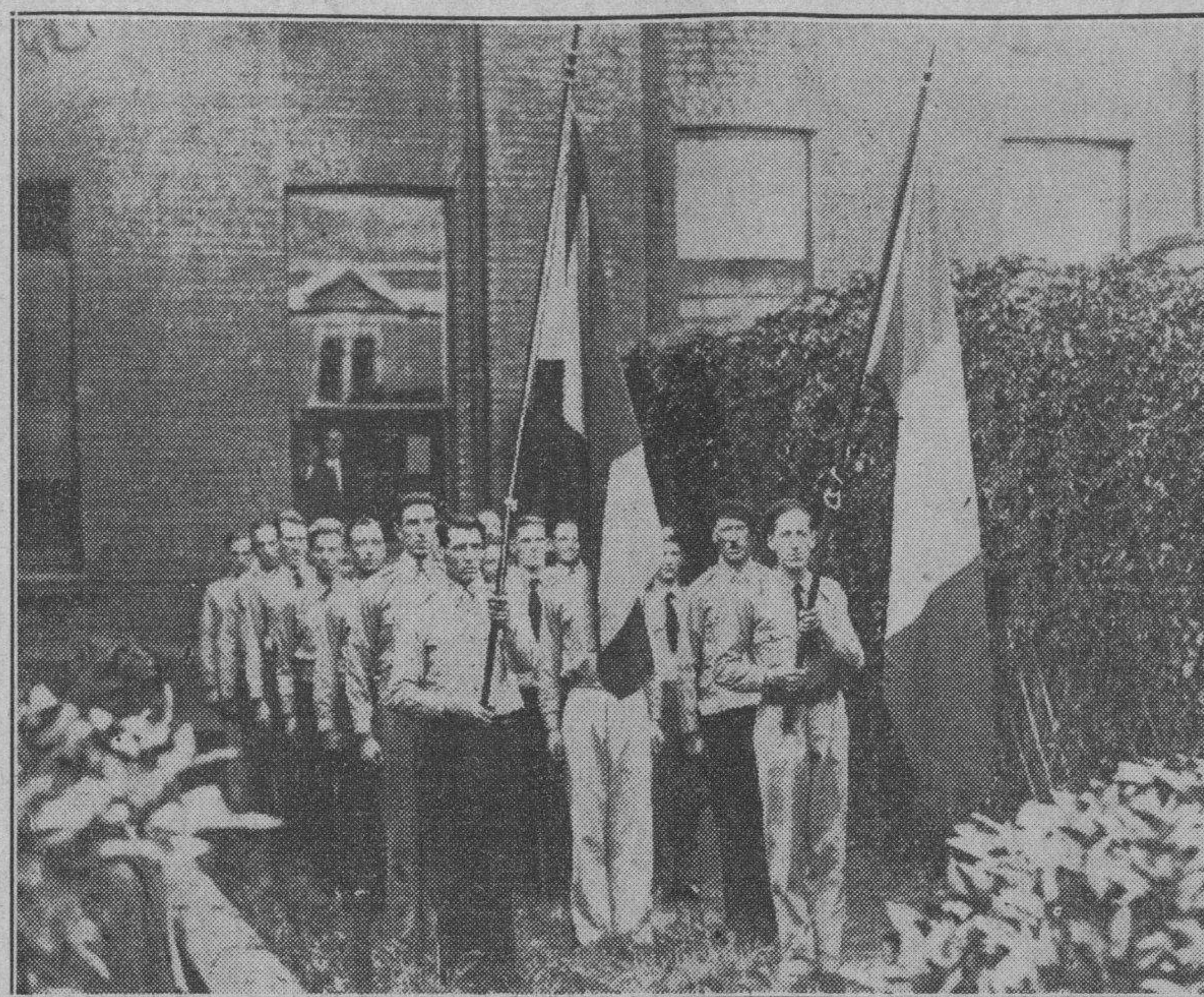

**Una sección del famoso I. R. A. (Ejército Republicano de Irlanda), la poderosa sociedad secreta que reúne varios millares de hombres y que aboga por una Irlanda católica y corporativa. Este grupo militar, hostil al Partido Fianna Fial, de Eamon de Valera, es enemigo de Inglaterra y busca la alianza irlandesa con Italia y Alemania. El general O'Duffy, que regresó a Dublín, tras de conferenciar con los jefes monárquicos españoles en París, manifestó que está presto a enviar una de sus legiones a España en favor de los rebeldes.**

### Noticias de Tetuán informan que los mineros rojos asturianos atacaron a Oviedo sin éxito y con muchas bajas

El comandante militar de Santiago de Compostela anuncia que fusilará sin formación de causa al cabeza de familia en cuya casa esté oculto algún extremista al que se busque

SANTIAGO DE COMPOSTELA, agosto 20 (United Press).—El comandante militar ha manifestado que se fusilará sin formación de causa a todo cabeza de familia en cuyo domicilio sean descubiertas personas perseguidas por la autoridad, debido a sus ideas extremistas.

Hoy se efectuaron los funerales del sargento de artillería José Luis Méndez Brandon, que combatió heroicamente en el Guadarrama.

A propuesta del gobernador civil y del delegado de instrucción, fué destituído el decano de la Universidad, Santiago Luis Morillo, y el secretario, José Arias. También fueron destituídos cuatro catedráticos y suspendidos de empleo y sueldo varios auxiliares. Fué aceptada la dimisión del rector nombrándose para sustituirle al catedrático Pedro Peña. Dimitió también el director del Instituto de segunda enseñanza. nombrándose en su lugar, a Ramón Sobrino Buhigas.

De El Ferrol se comunica que fueron pasados por la sarmas los soldados de artillería, Manuel López López y José López López, hermanos. acusados de alta traición, y los cabos de marinería. José López Saavedra y Manuel López Rodríguez.

Cumpliendo un acuerdo del ayuntamiento ferrolano, fué retirada la lápida con la efigie de Pablo Iglesias, que había en una calle de esa ciudad, sobre la pared le la casa consistorial.

Un grupo de cuatro revoltosos que atacó a las fuerzas en el camino de Puentedeume. fué batido enérgicamente. matando a Manuel Prado. Ramón Sardina, Celestino Sardina y Ramón Sagra.

**Batida a los mineros asturianos**

TETUAN, agosto 20 (United Press) La estación local de radio comunica que los mineros asturianos atacaron a Oviedo, siendo rechazados con enormes bajas.

Se anuncia que el gobierno de la Generalidad Catalana ha ofrecido 200.000 libras a una firma inglesa. por la flotilla que aterrizó en Barcelona, y que. si no la adquieren allí, volará a Tetuán.

### Faltan municiones y buenos jefes en la capital hispana

En Madrid se admite qpe el Gobierno tendrá que trasladarse a Barcelona

por Vicente Coll

MADRID. (Exclusivo).—El lunes. «La Política» editoralizó recordando que desde 1841 España no había ejecutado a un general. «Hubo días—dijo este diario—cuando el capitán de un buque se iba a pique con su barco, después de haber hecho lo posible por salvar a la población. Hubo tiempo cuando el general procuraba que sus fuerzas derrotadas se retiraran, exponiendo la vida en su empeño. Si no moría, se suicidaba en el mismo lugar que no había sabido defender. Hoy, en cambio, los generales españoles que se rinden o que son capturados, obligan al Estado a hacerles justicia. Las ejecuciones de Goded, Burriel y Fanjul implican simplemente que el Estado se ha visto en la penosa situación de tener que impartir justicia».

El «ABC». en su nuevo aspecto republicano, dijo:

«Los rebeldes insisten en la neutralidad de Tánger, pero sus aviones vuelan sobre esa zona neutral sin que las autoridades internacionales protesten. En cambio, las fuerzas navales del gobierno no pueden usar ese puerto. ¿Es esto neutralidad? La ejecución de Fanjul, Goded y Burriel debe de demostrar a los generales de España que el respeto a las autoridades constituídas y que han sido legalmente elegidas, no es para tomarse a broma. Es tiempo de que terminen en España las insurrecciones cuarteleras que han teñido de rojo la historia noble de nuestra patria».

Poca gente comentó la ejecución de los dos militares. Reina el temor en Madrid. El mismo don José Giral manifestó que la guerra era más seria de lo que se había creído, y se cree que los insurgentes podrán tomar a Madrid y que el gobierno tendrá que retirarse a Barcelona.

Sobran los brazos, pero no hay armas modernas que darles y la munición escasea. Además no hay un oficial competente que dirija a los reclutas. Es el populacho que pelea sin dirección sin que haya quien formule un plan estratégico de defensa, que se adelante al ejército y le destruya sus planes.

Algunos oficiales de la Guardia Civil advirtieron al gobierno a principios de la revuelta, que era preciso tomar y fortificar los desfiladeros que conducen a la capital. El gobierno no hizo caso. y los políticos dijeron: «La rebeldía terminará en dos días. No hay necesidad de alarmar al público». Solamente después que las tropas del general Mola ocuparon los tres desfiladeros al norte de la capital, el gobierno pudo darse cuenta de que realmente había guerra. Entonces encargó al general Riquelme el defender esos pasos, y éste, con menos de dos mil hombres, salió a detener el avance.

Los aviones del gobierno estaban sin pilotos y fué preciso que los mecánicos los manejaran. Los políticos se negaron a seguir los consejos de los militares fieles. de que contratasen en el extranjero expertos; solamente después que supieron que los rebeldes habían traído varios centenares de expertos de Italia y de Alemania e Inglaterra. se dispuso el gobierno a contratarlos.

Ahora dice don Indalecio Prieto: «Ganaremos la campaña porque tenemos dinero. Para gana runa guenemos dinero. Para ganar una guerro. El Banco de España tiene dos mil millones de pesetas; la Iglesia posee la cuarta parte de las propiedades españolas, y de la Iglesia tomaremos los fondos necesarios para vencer a la rebeldía».

Prieto cree que con ese dinero podrá comprar a los oficiales rebeldes, alegando que esa gente pelea porque ambiciona el mando. «En cuanto dejemos circular varios millares de pesetas, todos esos oficiales abandonarán a los rebeldes», dice Prieto.

### Ayuda a los leales españoles desde los E. Unidos y México

Los maestros americanos enviarán cinco mil pesos y de Tampa mandaron dos mil

FILADELFIA, agosto 20. (AP). — La Federación Americana de Maestros en la convención que celebra en esta ciudad aprobó hoy una resolución autorizando un fondo de $5.000 «para ayudar a los obreros españoles en su lucha contra el fascismo».

La resolución sobre el fascismo acusa a los intereses americanos de estar ayudando a los fascistas españoles y autoriza a la Comisión ejecutiva para que eleve una protesta al departamento de Estado.

**Los tabaqueros de Tampa han podido enviar, al fin, los $2,000 que reunieron, al Gobierno de Madrid.**

TAMPA, Florida (agosto 20. (AP.) Los tabaqueros de Tampa que habían reunido $2,000 para el Gobierno de Madrid y que no habían encontrado el medio de remitir esa suma, han recibido instrucciones del Gobierno de Giral para que envíen por cable el dinero al Embajador español en Francia.

El costo del envío del cable es de $66.50 pero los miembros del comité se muestran tan entusiasmados que agregaron otros $6.46 para enviar un mensaje de felicitación al gobierno español.

### Para evitar que los rojos de Madrid sigan cometiendo asesinatos, obligan a los serenos a devolver las llaves

Los leales anuncian que han reforzado sus posiciones en todos los frentes montañosos a cuarenta millas de Madrid y afirman haber obtenido victorias en Navalperal y Peguerinos

MADRID, agosto 20. (AP.) — Las fuerzas marxistas, en un desesperado esfuerzo por romper el semicírculo que cada día se estrecha alrededor de Madrid, batallan fieramente esta noche para abrir una cuña entre los ejércitos rebeldes del Norte y del Sur.

El Gobierno ha lanzado gran número de hombres en dos importantes batallas con el objeto de abrir un corredor desde Madrid a la frontera portuguesa por territorio rebelde.

Mientras el rugido de la guerra casi llega a los oídos de la capital, varios miembros de la Embajada de los Estados Unidos se trasladaron a El Escorial para investigar la noticia de que un americano había sido hecho prisionero desde que comenzó la guerra civil.

Los dos encuentros de importancia se libraron en el sector del Guadarrama, al Nordeste de Madrid.

Los leales declaran que han reforzado sus posiciones en todos los frentes del macizo montañoso a unas cuarenta millas de Madrid.

Agregan haber obtenido dos victorias decisivas sobre numerosas fuerzas enemigas en las cercanías de Navalperal y Feguerinos, en una ofensiva contra la ciudad amurallada de Avila.

Los insurgentes, dice el Gobierno, sufrieron grandes pérdidas y huyeron ante el avance de las columnas leales.

Las fuerzas gobiernistas también dicen haber ocupado el pueblo de Don Benito, al Este de Mérida, y que se preparan ahora para atacar a la propia Mérida, importante centro ferroviario de Extremadura.

En el sur, las líneas de batalla se han acercado a unas cien millas al sudeste de Madrid, hallándose los insurgentes más cerca de la capital española.

Los defensores de Madrid por el Sur, sin embargo, parecen haber terminado su retirada. Con los refuerzos que dicen haber recibido han contenido la rápida ofensiva de los insurgentes a unas cien millas de la vecindad de Badajoz.

Navalmoral de la Mata, escena de una fiera batalla, está en llamas y los rebeldes se retiran precipitadamente — dice el Gobierno — ante las victoriosas tropas leales.

También dan cuenta los comunicados oficiales que las columnas rebeldes fueron derrotadas en Alia, más al sur, después de dos horas de sitio

Los vecinos de Navalmoral, dice uno de los comunicados del Gobierno no recibieron con grandes demostraciones de entuisasmo las tropas después de la batalla.

«Durante las primeras horas de la mañana — dice el Gobierno—Navalmoral de la Mata estaba ardiendo, propagándose las llamas de casa en casa.

«Los rebeldes, no pudieron resistir más tiempo las descargas de los leales, se rindieron a la milicia.

«Los que intentaron huir, cayeron en nuestras manos.»

Dice el Gobierno que la de Alía es una gran victoria estratégica pues da a las fuerzas del gobierno el dominio de casi todas las montañas de la sierra de Extremadura.

El gobierno asegura que los «actos de salvajismo, crueldad y pillaje» de los legionarios han aumentado el coraje de las tropas leales.

El exprimer ministro Diego Martínez Barrio exhortó a los soldados de Madrid a que retirasen el juramento que prestaron al comienzo del levantamiento: es mejor morir que vivir como esclavos.

Un fugitivo de Granada, que ha llegado a Alicante, dice que las tropas del gobierno han ocupado varios pueblos próximos a Granada y que se están agotando las municiones y víveres de los rebeldes, los que se hallan en situación desesperada.

Juan Sarabia, ministro de la Guerra, declaró que Madrid está definitivamente fuera de peligro.

«El peligro jamás ha sido muy grande — dijo — pero ahora no hay la más remota posibilidad de que los rebeldes alcancen su principal objetivo.»

El Gobierno reiteró sus protestas contra las supuestas tácticas de los rebeldes. A los rebeldes prisioneors, dice, se les trata debidamente, pero «los fascistas dan muerte a los prisioneros leales que se les entregan y en muchos casos los someten a bárbaras torturas.»

Los moros, dice el Gobierno «están matando a mujeres indefensas».

Los serenos de Madrid todavía no han recibido sus llaves de las casas y establecimientos. El Gobierno se vió obligado a forzarles a que entregaran las llaves, porque los rojos se apoderaron de ellas, entraban en las casas, y se entregaban a toda clase de crímenes, dando muerte a personas por supuestas simpatías al fascismo.

Por esta razón todos los vecinos de Madrid se ven ahora en la necesidad de proveerse de las llaves de entrada de su casa lo que no ocurría antes.

### Martínez Barrio, de gobernador a varias provincias

Salió para Albacete a fin de organizar un ejército de treinta y cinco mil hombres

MADRID, agosto 20. (The N. Y. Herald Tribune.) — Diego Martínez Barrio, Presidente de las Cortes y de la Comisión Parlamentaria que combate a la rebelión, ha sido nombrado hoy Gobernador de la costa baja del Mediterráneo y ha partido para Albacete con el objeto de organizar un ejército de treinta y cinco mil hombres para servir al gobierno en las provincias de Castellón, Cuenca, Murcia y Jaen. Estos milicianos recibirán como paga diez pesetas diarias. En la sucursal de Albacete, del Banco de España, hay tres millones de pesetas a disposición de Martínez Barrio para gastos de organización.

El periódico madrileño «Ahora» escribiendo sobre la posible duración de la guerra dice: «no es cierto que la rebelión dure largo tiempo porque el país está parejamente dividido en dos campos beligerantes. Colocando alfileres blancos y rojos en el mapa de España cualquier observador podrá fácilmente calcular que los rebeldes son dueños de una mitad de España y el gobierno de Madrid, de la otra. Pero debe tenerse en cuenta que la población del territorio ocupador el Gobierno asciende a quince millones de personas en tanto que los habitantes de las regiones en poder de los rebeldes son sólo ocho millones.

Debe también notarse que los obreros y campesinos de las regiones dominadas por los nacionalistas no tinen simpatía ni sienten lealtad por los rebeldes y están ansiosos de liberarse. Por tanto la extensión del territorio en poder de ellos disminuye de valor.

Desde luego que existen personas que no simpatizan con el actual régimen en las regiones controladas por el gobierno de Madrid, pero no se puede negar que los rebeldes ocupan regiones que están dominadas por la fuerza.

En Zaragoza y Sevilla los propios rebeldes lo admiten así. El general Queipo del Llano se vió obligado a bombardear y destruir un barrio de Sevilla.

## La oración por España

**Padre nuestro** que también lo eres de la triste España y de sus hijos: los que llaman guerra santa a su rebeldía fiera y los que disculpan el vandalismo de venganza fratricida como **heroica** lucha de defensa patria. **Padre de los que caen** destrozados por la metralla y de los que se yergüen quemados en la blasfemia y el odio, de los que allá lamentan la visión macabra y de los que aquí sufrimos la incertidumbre de la Revolución. Padre de todos, Señor de las Misericordias para todos...

**Que estás en los Cielos**, muy lejos de los Templos que te han incendiado, de los corazones que se han endurecido, de las conciencias que están envileciéndose, de los hogares que ya no son amor, de las escuelas que ya no son verdad...

**Santificado sea él tu nombre**, el nombre de Padre que los recuerde por qué son hermanos, el nombre de Amor que los haga compasivos, el nombre «Verdad» que los haga comprensivos...

**Venga a nos el tu Reino**, el de la Paz que no gozarán con el triunfo de unos u otros, sino con el Régimen de Fraternidad y Concordia. Paz a los españoles de Buena Voluntad; a los de nobles anhelos; y para los otros... también la paz porque sólo en la serenidad de ella comprenderán su error. Que los cañones callen para oir mejor los Mandamientos de tu Reino que enarbola bandera de rendición, la rendición que ennoblecerá a cuantos la pidan para evitar nuevas tragedias. Que los combatientes se recojan en los santuarios de los hogares españoles donde las madres santas impondrán sobre todos el reino sin yugos y sin violencias, el de amor y tranquilidad.

**Hágase tu voluntad así en España como en los Cielos**, tu voluntad que se fundamenta en el libre albedrío y no en imposiciones. ¡Oh, Señor!, bien reconocemos que allá, en España, no han sabido utilizar serenamente la libertad que disfrutaron pero... perdónalos, Señor, que en todas las naciones sucede lo mismo; no aciertan a mandarnos ni queremos obedecer.

**El pan nuestro de cada día, dánosle hoy**, el pan de bienestar y el otro, el material, Señor. Providencia que alimentas a las aves de los cielos... que no se pierdan las cosechas, que no arranquen los árboles... que no envenenen las fuentes... Padre que vistes y adornas los lirios de los campos, que no destruyan las fábricas, que no quemen el lino y el algodón Padre... arquitecto supremo que fabricas mundos... que no se derrumben aquellos hogares encantadores y orgullo de muchas generaciones. ¡Señor! ¡Señor!... aquellas granadas son lanzadas contra los monumentos artísticos... desvíalas; los explosivos amenazan incendiar las grandes bibliotecas, apágalos; las piquetas están demoliendo los Asilos del honor y de la Caridad... impide tales sacrilegios.

**Y perdónanos nuestras deudas así como nosotros perdonamos a nuestros deudores.** Perdona todos los atropellos al honor, y los destrozos de las fuentes de riqueza, y los asesinatos espantosos en masa de enemigos que también son españoles, y las massacres horripilantes de inocentes en rehenes. Perdona el escándalo y mal ejemplo que al mundo da España. Perdona como nosotros queremos hacerlo en nombre del honor de España, y del porvenir de la Raza.

**Y no nos dejes caer en la tentación.** Que más nunca vuelva la tragedia, que ahora al arreglarse la situación no caigan los vencedores en la tentación de la venganza.

**Mas líbranos de todo mal...** ¡Son tantos males! Que, ¡oh, Padre Bondadoso!, desciende de nuevo a los templos, a los hogares, a los corazones de los españoles y cura todas sus heridas, aquieta sus pasiones todas. Desciende a los campos que son desolación y muerte y Tú, que eres Resurrección y Vida, levanta de su postración a la España de nuestros amores.

**Así sea, así te lo pedimos** con gemidos suplicantes, con lágrimas en los ojos todos... los que allá tenemos familiares y amigos, los que acá luchamos para regresar algún día soñando con las bellezas de la madre Patria, los que son cubanos con sangre de la que ahora cruelmente se pierde. Todos te lo pedimos. Así sea, **amén.**

**Manuel Méndez Luengo.**

### Publica Madrid el balance del primer mes de revolución

Dice que el Gobierno tiene el control sobre todas las poblaciones de importancia

MADRID, agosto 19. (Havas).—El Gobierno español, por medio del Ministerio de la Gobernación, dió hoy una nota a la prensa en que dice: «Hace hoy justamente un mes que estalló en España la guerra civil, por causa de la actitud poco patriótica de una parte del ejército. El saldo de la situación es la mejor prueba de que las noticias que ha estado transmitiendo el Gobierno son exactas. Los insurgentes fueron destruídos por la hueste popular y el ejército republicano en Madrid, Barcelona, Valencia, Alicante, Tarragona, Albacete, Almería, Baleares, San Sebastián, Bilbao, Cáceres, Gijón, Santander etc. es decir, en todos los grandes centros urbanos y agrícolas. Los rebeldes se encuentran en sus mismas posiciones. Están sitiados y les faltan víveres y municiones. No pueden mantenerse en donde se encuentran sino ejerciendo el terror sobre los soldados y la población civil. Por el contrario, las tropas del Gobierno se encuentran en la mejor situación y preparan nuevos ataques, que los insurgentes no podrán rechazar.

«Hemos vencido en el Guadarrama. Granada se encuentra rodeada. En Extremadura hicimos hoy 300 prisioneros y nos apoderamos de 30 camiones. El avance de nuestras tropas continúa. Nuestra aviación bombardeó a Ceuta, Melilla y las poblaciones rebeldes de Andalucía y Asturias.

«En el territorio de Ifni, hay un movimiento en favor del Gobierno. En el norte el crucero rebelde «Almirante Crevera» partió para El Ferrol alcanzado por una granada de los fuertes de Fuenterrabía, para sufrir reparaciones.

«En Medellín, en donde hicimos prisioneros a muchos moros pudimos comprobar que los regulares indígenas se han llevado objetos sagrados del culto de gran valor. Al cabo de un mes de lucha, el Gobierno domina la situación».

### "La situación se desarrolla de modo favorable, conforme a las provisiones del Gobierno", dijeron ayer de Madrid

El Gobierno del Frente Popular sigue firme en su proyecto de crear pilotos para tripular los aviones con que ha de hacer la guerra por el aire, para lo que creó una escuela

MADRID, agosto 20. (Havas).—Ha sido muy agasajado en esta ciudad el escritor ruso, Kotlzof, jefe de redacción del periódico, «Pravda», de Moscou. El Presidente del Consejo de Ministros, Giral, manifestóle la gratitud del «Frente Popular Español», por las pruebas de amistad que el pueblo de la Unión Soviética y la redacción del «Pravda» habían dado a la nación española.

Los milicianos, Feliciano Iñiguez y Dionisio Rico, pertenecientes ambos al «Regimiento de Asalto» de las milicias populares, contrajeron matrimonio civil en el frente de la sierra, donde está acantonada la unidad a que pertenecen.

La miliciana Cristina Casado, perteneciente a una de las unidades populares que combaten en la línea del Guadarrama, ha recibido una mención de honor en la orden del día, ascendiéndola a cabo, por su comportamiento heroico en el sector donde se encuentra.

En el frente de Somosierra se ha comenzado a editar el periódico de «Las trincheras de la guerra civil», que lleva por título «No Pasarán». Redactado por los periodistas que se han movilizado en esa línea. Es el órgano de los milicianos comunistas y publica la narración de las operaciones militares y la relación de los consejos de las milicias.

El Gobierno sigue en la intensa labor de formar pilotos para los aviones de la República, que habrán de combatir a la insurrección. En Alcalá de Henares se ha improvisado una escuela aeronáutica, en la cual están recibiendo instrucción 20 milicianos, bajo la dirección de los aviadores de Cuatro Vientos. También siguen el curso de aviación diez mecánicos militares y el personal civil del establecimiento.

El Ministerio de Gobernación dió esta tarde, la siguiente nota sobre el curso de las operaciones militares: «Los generales rebeldes, que cometieron el delito de alta traición, se encuentran todos sitiados por las fuerzas leales y no pueden acometer la ofensiva, porque sus tropas no les siguen y se nos unen en cuanto pueden. Respecto a la situación en los diferentes frentes de operaciones, las posibilidades de triunfo de las tropas republicanas aumenta de día en día.

«La columna mandada por el coronel Julio Mangada, que se cubrió de gloria, destruyendo ayer una columna enemiga en Navalperal de Pinares, libró hoy una nueva acción en el mismo sector. Los rebeldes estaban protegidos por su aviación y contaban con obtener una victoria que les fué arrebatada. El ardor de la gente de Mangada, puso en fuga a los rebeldes. En el terreno, los insurgentes dejaron cinco cañones, siete ametralladoras, un tren de municiones y fusiles y material óptico y de campaña. Nuestras tropas hicieron 64 prisioneros. Las pérdidas de los insurgentes se elevan a más de cuatrocientas.

«La columna que avanza sobre Teruel, continúa el envolvimiento de la plaza. La columna que partió de Caspe, dirigiéndose a Zaragoza, encontró al enemigo, causándole enormes pérdidas; le tomó además 20 prisioneros.

«La situación de los rebeldes de Oviedo es desesperada. Sobre el frente de Guadarrama, el enemigo ha sido rechazado y pronto quedará absolutamente barrido de esa línea. El camino a Madrid, por tanto, queda completamente cerrado, y los facciosos han tenido que colocarse a la defensiva. La situación se desarrolla favorablemente conforme a las previsiones del gobierno.»

### La guerra civil - dice Queipo de Llano seguirá hasta el final, o sea hasta que no quede vivo un solo marxista

Dijo también que el Gobierno de Madrid está afirmando que los Estados Unidos van a intervenir en España, con el fin de infundir alientos a los milicianos que tratan de evadirse

SEVILLA, agosto 20. Havas. «El gobierno de Madrid afirmaba esta tarde que los Estados Unidos intervendrán para dar fin a la guerra Esto no es ni más ni menos que una fantasía para dar valor a la gente que intenta huir. Esta gente cree que la intervención norteamericana se impondrá para terminar la guerra, quedando todos como si aquí no hubiese pasado nada, como buenos amigos. Estos marxistas no saben quiénes somos nosotros. Somos caballeros que no tenemos el hábito de discutir con los rojos».

Con estas palabras el general Queipo de Llano aludió en la conferencia de prensa de hoy a ciertos rumores que han estado circulando en Madrid, y que la estación local de radio ha transmitido.

El General se indigna, y así lo dice por radio, que se hable de cambio de rehenes, como si fuera posible atribuir a los rebeldes nacionales «las mismas salvajadas y actos crueles que cometen los marxistas».

Habla de los horrores cometidos en la guerra por el adversario, sosteniendo que en Baena los marxistas enterraron vivos a los presos y colgaron a los niños por los pies. Manifiesta después que la aviación leal ha bombardeado los monumentos históricos, como la Alhambra de Granada, la mezquita de Córdoba, la catedral de Zaragoza y el monasterio de Guadalupe.

Se refiere después a las victorias nacionales, negando las afirmaciones de los marxistas de que exista descontento entre las tropas de Marruecos. Añadió que los caminos que destruyan los milicianos marxistas en su retirada, serán reparados por los prisioneros que hagan los nacionales a las tropas del Gobierno, comunistas y socialistas.

—La guerra civil, manifestó, llegará hasta el final, es decir, hasta que no quede vivo un solo marxista en España.

Refiriéndose a Luis Companys, presidente de la Generalidad Catalana, dijo que sería degollado «como un cerdo con todos los companystas».

Agregó después que tres dirigentes marxistas franceses habían cruzado la frontera para combatir junto a las tropas del Gobierno.

—Que sean bienvenidos, añadió, porque queremos tener el placer de encontrarnos cara a cara con ellos.

Terminó proponiendo que las damas sevillanas organicen una ceremonia expiatoria para lavar los templos de mancha «de los infames marxistas contra las iglesias».

—Poseemos una imagen del Sagrado Corazón de Jesús milagrosamente salvada de los incendios de Cádiz. Creo que pudiéramos colocarla en un templo y ante ella hacer votos solemnes por la salvación de España

### La plaza de Algeciras sufrió daños enormes con el bombardeo de la flota del Gobierno

**Con el fin de destruir el puerto de entrada de los rebeldes procedentes de Africa, la ciudad de Algeciras fué bombardeada por los cañones de los buques del Gobierno español. Los proyectiles de los barcos de guerra dejaron la ciudad en ruinas, como puede verse por la foto.**

### Alemania acusa al Soviet de lo que sucede en España

BERLIN, agosto 20. (Havas).—La prensa alemana continúa su violenta campaña contra la Unión Soviética, a pretexto de los acontecimientos de España. Los periódicos publican pasajes de los discursos de los jefes de la Unión roja, en que declaran que los Soviets poseen el ejército más poderoso de la tierra, extrayendo de esto la conclusión de que Rusia se prepara para una ofensiva en regla para desatar la revolución mundial, iniciándola por la Europa occidental.

El «Beobachter», órgano de Goebbels, bajo el título de «El ejército soviético se apresta a la ofensiva», dice que «los agentes rojos son los que en España se han puesto al frente de las hordas de bandidos, asesinos y saqueadores de templos», agregando que «esta insolente provocación se dirige a toda Europa, por razones que se encuentran precisamente en el formidable armamento que la Unión Soviética se ha dado, presta a marchar contra los estados que constuyen la fianza de la civilización cristiana en el continente europeo». Añade de la publicación que «esta Europa se da colocado ahora ante el dilema de saber si quiere entregarse ciegamente a la voluntad que prevalece en Moscou, dirigiendo a los guerreros bolcheviques, o si, por el contrario, prefiere movilizar todas sus fuerzas para defenderse del caos rojo».

Todos los periódicos, al referirse a España inspiran sus editoriales en consideraciones de esta misma especie.

**Rusia aprobará su nueva constitución**

MOSCOU, agosto 20. (Havas).—El Comité Central Ejecutivo de la Unión de los Soviets (R.S.F.S.R.), ha convocado para el 21 de noviembre de este año, al XVII Congreso Extraordinario de los Soviets, en cuya orden del día figurará principalmente el plan de aprobación de la nueva Constitución rusa, en que se modifican las ideas sobre la organización del Estado.

**GANGA**

Se vende barato un automóvil Graham-Paige con muy poco uso y en perfectas condiciones. Informan en la Administración del DIARIO DE LA MARINA.

**UNGUENTO MONESIA**
INFALIBLE PARA CURAR LLAGAS, ULCERAS, PANADIZOS, SIETE CUEROS, UÑEROS, GOLONDRINOS, TIÑA, LOBANILLOS &

**EXIJA el SUPLEMENTO en ROTOGRABADO con esta EDICION**

M.E.C.D. 2016

# SCHMELING PELEARA CON LOUIS, DESPUÉS DE HACERLO CON BRADDOCK

## POLICIA vs. MARINA Y COLUMBIA vs. REGIMIENTO 5 JUGARAN HOY EN EL "STADIUM TROPICAL"



## DESDE EL BULL PEN

La demostración ofrecida por los Gigantes en los últimos días indica que será muy posible una Serie Mundial sólo en New York

**(Por PEDRO GALIANA)**

Especial para DIARIO DE LA MARINA

NEW YORK, agosto 20. (AP).—Los New York Gigantes siguen acometiendo, de modo que no se extrañen si tenemos este año una serie mundial de «Todo New York»... Lo cual resultaría del gusto de este «productor de salchichas». . Los New York Cubans tienen un record estupendo en su schedule de choques nocturnos... Hasta ahora han ganado 16 de los 18 que han celebrado... Aparentemente, Joe McCarthy, manager de los Yanks, está pensando ya en la serie mundial... Pese a que Vernon Gómez está en malísimas condiciones, Marse Joe insiste en ponerle en distintas series para ayudarle a recobrar la confianza que tenía el hurler en sus facultades... McCarthy quiere tener a Gómez en forma para Octubre, porque sabe que ese es el único zurdo que posee la novena en su staff... Y los Giants tienen muchos bateadores zurdos en su line up... Oh, yes; McCarthy también está pensando en que los Giants han de ser sus rivales del clásico... La retirada de Hank Greenberg por 1936 es ya definitiva... El joven outfielder estuvo hace días en la casa-club de los Tigres, recogió todas sus cosas y se marchó para esta ciudad, donde reside... «Estaré de vuelta en 1937!»—le dijo Hank al guardarropa del club...

---

Johnny Broaca le apostó 50 pesos a Jack Sharkey, por la única razón de que el ex-marinero de Boston es lituano como él... Jesse Oyens ha producido más de medio millón de pesos como amateur, y ahora quiere ganar una cantidad parecida como profesional... «La primera suma fué para la Unión Atlética Americana —dice Owens—. Pero, la segunda será para mí»... Steve O'Neil, manager de los Indians, y Marse Joe McCarthy, de los Yanks, insisten en que la Liya Americana tiene mejores pitchers que la Nacional. Y esto es natural que suceda. Sus equipos son los únicos que están bateando más de .300 en las Mayores, y levantando a los pitchers de su Liga, le dan más crédito al hitting desplegado... Dicen que Gehrig acostumbra a silbar mucho cuando está bateando en condiciones, y, si esto es cierto, no quisiera oir yo lo que piensan sus vecinos por estos días... Se había dicho que Paulino y que Zamora habían fallecido, sin embargo, noticias que publican los periódicos americanos afirman lo contrario... Paulino está «safe» en Pamplona y Zamora está cerca de la frontera. Esto, al menos, es lo que dicen los diarios de New York, de modo que si usted tiene otra noticia en sentido contrario, escoja la que mejor le plazca y aténgase a ella.

---

Los diarios de Berlín están perdiendo el tiempo y sus columnas tratando de demostrar que Alemania fué la ganadora de los Juegos Olímpicos, pero, esta no es historia que tenga lectores. Todo el mundo sabe que el que gana el atletismo es el campeón olímpico y los americanos barrieron con los eventos de track y field... Esto no es deportivo, pero, suponemos que interesará a muchos lectores: Hace días Charlie Chaplin llegó a Filadelfia y al ser recibido por varios amigos, le tiraron varios pasteles de manzana a la cara. Cuando Charlie preguntó el por qué de ese recibimiento, le dijeron: «¡Queríamos que te sintieras como en casa!»... «¡Calling all cars. Calling all cars!»: Yo he sido fanático de los New York Yankees desde que tenía 15 años de edad y nunca quise a los Gigantes. Ahora resulta que, al encontrarme en esta ciudad, en el Yankee Stadium me tratan con menos cortesía que en Polo Grounds!... A la edad de 44 años, Rabbitt Maranville está bateando más fuerte que nunca, según se puede comprobar en su brillante carrera... Rabbitt sostiene un promedio de .350 jugando para el Elmira...

---

Dicen que no hay peor cuña que la del mismo palo, y esto es verdad... Hace días, Bump Hadley, pitcher de los Yankees, fué enviado al box por McCarthy frente a los Senadores de Washington, que eran sus antiguos compañeros, y éstos no le dejaron terminar el game, haciéndole siete carreras en el primer inning. Con ello finalizó el record de victorias consecutivas de Bump, que se había extendido a 11 games seguidos... En la novena de los Phllies habrá enorme movimiento durante el invierno, y nadie debe sorprenderse si aún Jimmy Wilson pierde su posición en el club... «Wilson me dijo en la primavera que este año contábamos con el mejor pitching staff que ha tenido el club desde 1915, y la verdad es que la novena ha perdido muchos encuentros precisamente por culpa de ese pitching'—dice Gerry Nugent, presidente del club...

## MAX SCHMELING INSISTE EN QUE NO LE DARA LA REVANCHA A JOE LOUIS HASTA DESPUES DE SU PELEA CON BRADDOCK

Por primera vez desde que Harlem recibió una victoria de Joe Louis con bastante frialdad. No quiso Sharkey hablar por radio después del bout en que recibió una aplastante derrota

**(Especial para el DARIO DE LA MARINA por PEDRO GALIANA**

NEW YORK, agosto 20. (AP).—Esta es una pequeña historia detallada de lo que ocurrió el martes último en el estadio donde los New York Yankees ganan sus desafíos de pelota, mientras una multitud de 35,000 personas se encontraba en los stands viendo como Joe Louis recuperaba parte de su perdida fama al poner fuera de combate a Jack Sharkey al minuto y dos segundos de actividad del tercer round...

Louis no fué presentado como otras veces, con los calificativos de «colosal», «estupendo», «magistral», «maravilloso» y otras cosas por el estilo. El anunciador temía «avanzar demasiado en la presentación», después de lo que pasó en el bout con Schmeling. Como resultado, Joe fué introducido al público simplemente como «un contendiente bueno para Sharkey».

o O o

El referee, que fué Arthur Donovan, lanzó a la esquina de Louis dos guantes derechos, como si estuviese convencido de que esa mano era la única que iba a necesitar el negrito para triunfar.

o O o

Cuando comenzó el bout, Sharkey le dió dos jabs a Louis en la misma cara y este retrocedió. ¿Habrá pensado en esos momentos en lo que le pasó con Maxie Schmeling? Pero la duda, si existió, duró muy poco. En un abrir y cerrar de ojos se le fué encima al ex-marinero y le partió la nariz. A partir de este instante, todo el mundo se dió cuenta de que Sharkey no iba a durar mucho.

Sharkey pasó la tormenta, logrando terminar el primer round. Y esto hizo exclamar a uno de los ringsiders: «Bueno, por lo menos, duró el primero eh?»

Pero, no duró mucho más. En el segundo lo marearon, y en el tercero lo noquearon con facilidad.

o O o

Cuando Maxie Schmeling subió al ring para ser presentado, el público aplaudió extraordinariamente. Segundos después, Schmeling fué a estrechar la mano de los dos combatientes y Louis, al dársela, le echó una mirada que fué un verdadero poema.

o O o

Braddock no quiso subir al ring, a pesar de que fué presentado. Se quedó en el ring-side, dándose masajes en la mano que dice tener enferma.

o O o

Los periódicos comentan el anuncio hecho de que la pelea de Braddock y Schmeling tendrá que suspenderse, en distintas maneras. Unos dicen que el campeón tiene razón en pedir la suspensión, por encontrarse en malas condiciones. Otros creen que la decisión no es de Braddock, sino de los promotores que temen que los judíos boicoteen el match, de celebrarse en New York, por ser Schmeling un «nazi».

o O o

Unos médicos han visto la mano de Braddock y dicen que, efectivamente, este no puede subir al ring en menos de dos meses. Los forenses de la Comisión de Boxeo, estiman lo contrario, y han declarado que «la mano de Braddock no tiene nada».

o O o

«¡Que me traigan a Schmeling! ¡Quiero ahora a Schmeling!» —fué el grito de Louis en su camerino tan pronto como llegó a él después de haber noqueado a Sharkey, pero, Schmeling dice:

«¡Oh, no. No pelearé con Louis hasta que no me hayan enfrentado con Braddock. Y si Jimmy no quiere pelear, entonces habrá que darme el título por default».

o O o

Y desde Vancouver llegan noticias de que Maxie Baer, enterado de la situación, «quiere sacrificarse», aceptando un bout con Schmeling si Braddock no puede realmente subir al ring... No creemos que nadie le tome seriamente en consideración.

o O o

Algunos creen que la causa principal del brillante come back experimentado por Louis el martes por la noche, puede encontrarse en el hecho de que Mrs. Louis fué retenida lejos del training-camp durante todo el tiempo que duró la preparación del combate.

De modo que ya ustedes saben, en este caso, «Dalila no tuvo nada que ver con Sansón».

o O o

Después del combate, los radio-announcers trataron de que Sharkey dijese algo de la pelea, pero, el ex-marinero protestó:

«¿Hablar por radio ahora?» Oh, no. La cabeza me da vueltas y no sé lo que voy a decir».

Después de eso, Sharkey dijo a un grupo de amigos que Louis lo conquistó desde el primer golpe que le dió. «No hay duda de que ese hombre pega como un animal»—dice Sharkey.

Los expertos dicen que la verdadera historia del combate es que «Sharkey era demasiado viejo para esa clase de pelea».

o O o

Al reves de otros combates, Louis fué instruído por sus managers de modo que fuese tras su presunta víctima tan pronto sonase la campana del primer round. Joe lo hizo y ganó.

Con Schmeling quiso dar chance y ya ustedes saben la historia.

o O o

Por primera vez, desde que Louis viene peleando en esta ciudad, la representación del Harlem estuvo floja en los «bleachers». En ese aspecto, el combate fué un fiasco, pero cuando los muchachos de la Lennox se enteraron del resultado del bout por la radio, se echaron a la calle y llevaron a cabo la acostumbrada celebración.

Banderas americanas y de Etiopía fueron enarboladas, mientras la multitud cantó la balada de moda en New York:

«Knock, knock, who is there?
¡Joe!
Joe, who?
The man who won to-nite al the Stadium!

**CORRESPONSAL**

## ¡¡HOY...!!

Policía, Marina y Regimiento 5 y 6 ocupan el cartel de las Fuerzas Armadas

Esta tarde se van a celebrar dos importantes juegos de baseball en el Stadium de La Tropical en opción al Campeonato de las Fuerzas Armadas con el siguiente orden:

—Policía Nacional vs. Marina de Guerra Constitucional.

2—Columbia Vs. Regimiento No. 5.

Tres equipos que se encuentran dentro de las posibilidades del pennant lucharán esta tarde. Nos referimos a la Policía, Marina y el team de Columbia que está en el primer lugar pero que tiene la muy seria amenaza del equipo de Diviñó.

Se comenzará a la una y 15, hora exacta.

—Carreras cortas.
—En los Olimpiadas.
—Vea los 200 metros.

Si interesante ha sido en los Juegos Olímpicos la Carrera de 100 metros no menos interesante fué la de 200 metros y es por eso que hoy publicamos los ganadores de esa carrera desde la fundación de los referidos juegos en Atenas en 1896 hasta la última que se acaba de celebrar en Berlín.

Los Estados Unidos, todavía siguen reinando supremos en las carreras de velocidad en distancia corta. El historial de la carrera de 200 metros planos deja ver una superioridad absoluta de los Estados Unidos para esas carreras. En las once Olimpiadas que se han celebrado, la carrera de 200 metros la han ganado en seis ocasiones y han metido en el segundo lugar siete atletas y a cuatro en tercero.

Con el estupendo tiempo que hizo hace varios días, la maravilla de Ohío, Owens con el cual rompió todos los records olímpicos que existían, se demuestra la bondad de los corredores americanos.

En 1896, en Atenas, la carrera por ciertas circunstancias no se pudo llevar a cabo. El historial comienza en 1900, en París, habiendo ganado Teroksbury, que hizo el recorrido en 22 segundos dos décimos. En segundo lugar llegó Jarvis y el tercero fué para el australiano Rowley los dos primeros corredores son de los Estados Unidos.

Cuatro años más tarde en San Luis, Estados Unidos obtuvo un triunfo definitivo pues calificó en los tres primeros lugares, siendo Hahn quien llegó primero imponiendo record. Hizo el recorrido en 21 segundos seis décimos.

Ker, del Canadá fué el primero que quitó el título a los Estados Unidos Aún cuando hizo el trayecto en 21 segundos cuatro décimos, pudo llegar delante de los americanos Clonghen y Cartmell. El tiempo de Ker, ha sido el más largo que se ha hecho en las olimpiadas. Esta se llevó a cabo en Londres.

En Estokolmo, tomaron fuerte venganza los Estados Unidos, pues metieron otra vez a sus tres hombres en los primeros lugares, siendo Craig el vencedor. Hizo 21 segundos siete décimos. En segundo llegó Lippincott y en tercero Applegarth.

Amberes, fué la sede de la siguiente. Ahí ganó el americano Woodring, que hizo 22 segundos. En segundo lugar quedó Charlie Paddock, también de los Estados Unidos y el tercero fué para Edwards, de Inglaterra.

Otra vez en París, se celebraron los Juegos Olímpicos. Fué en 1924, y los Estados Unidos ocupó los dos primeros lugares, con sus corredores Scholz y Paddock, siendo el tercero para Liddell, de Inglaterra. El tiempo que se hizo fué de 21 segundos.

En 1928, el escenario fué Amsterdam. Ahí los Estados Unidos en la historia de los 200 metros planos, en los tres primeros lugares no llegó ningún Atleta con el escudo americano. El campeón fué Williams, del Canadá, con el tiempo de 21 segundos ocho décimos y por su orden llegaron Rangeley, de Inglaterra y Boerning, de Alemania.

En los Angeles fueron los últimos juegos y ahí, Estados Unidos tomaron amplia venganza, pues Tolan, Simpson y Metcalfe, todos ellos americanos, llegaron en los tres primeros lugares. Tolan que fué el primero en llegar a la meta, impuso el record mundial de 21 segundos dos décimos.

Hace varios días que se celebraron las olimpiadas en Berlín, Alemania y Jesse Owens más conocido por el «Vendaval de Ohio» rompió el record anterior por un décimo de segundo menos que su compatriota, el negro americano Eddie Tolan.

### PROBABLES PITCHERS PARA LOS JUEGOS DE HOY

NEW YORK, agosto 20. (AP).—Los probables pitchers para los juegos de hoy, viernes, son los siguientes:

**LIGA NACIONAL**

Cincinnati en Chicago: Eugene Schott vs. Bill Lee.
Pittsburgh en San Luis: Red Lucas vs. Jim Winford o Jess Haines.
New York en Boston: Clyde Castleman o Hal Schumacher vs. Guy Bush.

**LIGA AMERICANA**

Boston en New York: Wesley Ferrell vs. Monte Pearson.
Washington en Filadelfia: Cascarella o Buck Newsom vs. Lisenbee.
San Luis en Cleveland: Paul Andrews vs. Mel Harder.

### LOS JONRONEROS

Los players de las Grandes Ligas que batearon ayer de home run, y sus líderes, son los siguientes:

| | |
|---|---|
| Solters, Browns | 1 |
| Bell, Browns | 1 |

### LOS LIDERES

| | |
|---|---|
| Lou Gehrig, Yankees | 36 |
| Hal Trosky, Indios | 35 |
| Jimmy Foxx, Red Sox | 27 |
| Melvin Ott, Gigantes | 21 |
| Joe Di Maggio, Yankees | 21 |
| Chuck Klein, Phillies | 21 |
| Wally Berger, Phillies | 21 |
| Goose Goslin, Tigres | 21 |

### TOTALES POR LIGA

| | |
|---|---|
| Liga Americana | 604 |
| Liga Nacional | 475 |
| Totales | 1.079 |

## SOBRE EL RING DE ARENA CRISTAL, VAN A ELIMINARSE PARA LLEGAR AL CAMPEONATO, PABLO DANO Y FILLO ECHEVERRIA

Pablo Dano, Campeón de la Costa del Pacífico, que viene a Cuba con intención de repetir su triunfo sobre el Fillo, pero que puede resultar todo lo contrario. El chavalillo está que corta.

Hoy descansarán los dos ídolos del boxeo que mañana se enfrentarán en momentos decisivos. Pablo Dano, el terrible filipino. Echeverría, el boxer de las demostraciones extraordinarias

### CUANDO HAY ANSIEDAD Y ANUNCIOS DE EMOCION

Músculos vigorosos, pletóricos de poder, cuajados de nervios poderosos, que semejan listones de acero. Caras perladas de sudor. Pechos jadeantes. Duchas frías. Gestos fieros. Labios abultados y sangrantes. Masajes cuidadosos, órdenes terminantes y atención concentrada... La jornada termina. Ya han quedado colgados en aquel clavo los guantes del entrenamiento. Ya le han concedido a los sparrings —héroes oscuros y modestos— una licencia merecida.

Pablo Dano y «Fillo» Eheverría están listos para subir al ring. Hoy es día de asueto. Ni el gran campeón filipino ni el maravilloso —hemos dicho maravilloso— pugilista español harán trabajo alguno hoy. Hoy es viernes. Para otro cualquiera, el día no significa nada. Pero, tanto para «Fillo» como para Dano, es hoy víspera de un acontecimiento importante: es víspera de una pelea decisiva, de uan prueba transcendental. Es víspera, señores, de un duelo a muerte.

En New York hay un torneo eliminatorio por el Campeonato Bantamweight del mundo. Ser campeón es convertirse en primerísima figura del deporte. Ser campeón es hacerse rico, es olvidarse de los rigores de la lucha por la vida —que es muy dura— para sentirse mecido suavemente en la hamaca del triunfo. «Fillo» Echeverría, por España (y por Cuba, ¿por qué no? ¿No es acaso un producto nuestro? ¿No es su técnica de boxeador campeón la de este país?) y Pablo Dano, por las Islas Filipinas, son representantes y candidatos de ese gran torneo. «Fillo» aspira a ser campeón. Dano, también.

Y en una ocasión como esta, cuando uno y otro, favoritos de los públicos, héroes consagrados, clasificaciones entre los mejores, luchan por llegar, Dano le corta el camino a «Fillo», y «Fillo» vuelve a interponerse en el camino de Dano. Es una historia sencilla. Se cuenta en dos palabras, pero resume el esfuerzo de muchos años, de innumerables sacrificios, de incontables heroísmos. Para llegar hasta Dano, ese pequeño y heroico donostiarra necesitó ganarle a un campeón mundial como Arizmendi. Y Dano, duramente, apelando a medios que se han calificado de incorrectos, de desleales, pero medios al fin, consiguió la victoria.

Dano subió a la cúspide. Ganó un campeonato. Consiguió dólares. Escuchó el aplauso, le mimó la gloria. Echeverría, que perdió la decisión en Hollywood, necesitó volver a empezar. Ha pasado un año desde entonces Y como premio a sus esfuerzos, a sus triunfos continuados, a su colorido excepcional, de New York lo solicitan ¡para pelear contra Pablo Dano!

Y es entonces cuando una ráfaga de suerte acaricia la cara infantil del vasquito valeroso. Tiene un manager. Ese manager se mueve infatigable, sacrifica lo imposible y logra traer a Cuba un combate que debía celebrarse en New York. Para ello ha sido preciso mejorar lo que New York, país del dólar, le pagaría a Dano. No importa. Estará mañana hasta los topes el estadio nuestro y todavía la empresa no habrá cubierto gastos...

EL VALOR DE UN NOMBRE

Pablo Dano, el gran campeón filipino, ha impuesto el valor de su nombre y el prestigio de su record. El va a pelear mañana con todas las ventajas. Teniendo ante sí posibilidades magníficas, pero llevando asegurada, además, una bolsa considerable. Una bolsa en dólares superior a la que podía pagarle New York.

Echeverría sube al ring sin posibilidades de cobrar un centavo. Si pierde, el esfuerzo habrá sido inútil. Si gana, volverán para él los días de triunfo, de esplendor. La vida le habrá ensanchado el camino. Echeverría subirá mañana al ring buscando solamente la victoria. ¡Y qué no hará él! ¡Qué no hará este vasco que no haya hecho ya a en las ocasiones de gran peligro y de esfuerzo máximo!

---

Hoy será día de descanso. A esperar. Mientras tanto, los promotores están en activo. Se venden localidades. El público, que sabe cuando un espectáculo es bueno. quiere asegurarse un asiento cómodo y quiere estar cerca del ring.

En el ring de la Arena Cristal van a jugarse mañana dos cartas decisivas. Una, con la pelea de «Fillo» y Dano, en una eliminación al Campeonato bantam weight del mundo.

La otra significa mucho al boxeo cubano. De no haber por medio la figura del gran campeón filipino y el sensacional boxeador español, «Joe» Coego y Kid Sila serían atracción indiscutible de nuestro ambiente. Por que ellos también tienen una suerte a decidir. En quince rounds van a jugarse el campeonato light weight de Cuba.

Coego es el campeón. Sila, el aspirante.

Y mientras el titular lleva como antecedente un punch destructor y terrible, el retador sabe cómo es la técnica del deporte. Lucha sin titubeos. Como siempre que un hombre sabe que el triunfo es luz y la derrota oscuridad.

---

—¿El DIARIO?
—Sí; el DIARIO.
—Perdone, señor, ¿cuánto valen las entradas de mañana? ¿Dónde se venden?

—Amigo, ésta es una redacción de sports y no un departamento de información. De todos modos, las gradas, uno veinte, y las localidades, en la Casa Tarín, de O-Reilly 83.

El teléfono suena, y suena, y suena otra vez.

—Oye, muchacho; descuelga el receptor. ¡Cuándo pelearán «Fillo» y Dano!...

## LA FIESTA AUTOMOVILISTA QUE SE CELEBRARA EL PROXIMO DOMINGO ES A BENEFICIO DE LA VIUDA DE ALVAREZ

Se ha confeccionado un programa muy importante en el que habrá tres match-races, siendo el último entre «El Relámpago» de Lalo Herrero y el Alameda Especial del driver R. Fumero

La sola noticia de que la función del próximo domingo, será a beneficio de la viuda e hijos de Serafín (El Guajiro) Alvarez, ha hecho posible que todos los que le conocieron, así como los amantes de las pruebas de velocidad estén dispuestos a asistir a Oriental Park, el día 23 para de este modo honrar la memoria del malogrado driver, que fué víctima de un accidente cuando estaba en plena lucha para lograr un puesto mejor, que le hubiera dado mayor participación en los premios.

Son muchos los corredores que se han adherido a esta función, para contribuir al mayor éxito de la misma, y entre ellos se encuentra Marcelino Amador quien ha prometido llevar el Duessemberg, del doctor Enrique del Cueto, para enfrascarse contra Rafael Gallinat, y su famoso Carvajal Especial. Este match será a diez vueltas y servirá para demostrar cual de los drivers, y carros es superior.

MANUEL ELIZONDO

Los éxitos del Cavajal Especial, han sido tantos en las últimas pruebas de velocidad, que son muchos los que se preguntan quien han sido el mecánico que logró convertir este carro en un potente auto de carrera. Por ello que ahora digamos que es Manuel Elizondo, Jefe de los mecánicos de Carvajal, quien ademas por sus conocimientos en la materia figura como miemoro del Comité Técnico de las Carreras.

Elizondo le preparó un carro Gallinat, para que ganara; y este famoso driver ha sabido imponer sus conocimientos en la pista, aprovechando las ventajas y bondades de su motor, por ello que haya obtenido la victoria en seis competencias consecutivas. Así es que los éxitos del Carvajal Especial, se deben en parte a dos personas, a Manuel Elizondo, el mecánico, que lo construyó, y a Rafael Gallinat, el driver que ha sabido manejarlo con éxito. Por lo tanto la prueba de Marcelino Amador ha de ser muy dura.

EL PROGRAMA DEL DOMINGO

El programa combinado para la función a beneficio de los familiares de «El Guajiro» Alvarez es el siguiente:

1.—Partirán las motocicletas y automóviles inscriptos, detrás del Belascoaín Especial, carro este donde perdió la vida Serafín Alvarez. En este auto, el teniente Guillermo Someillán, Director de las Carreras, acompañado del propietario del mismo señor Carlos Kramer, depositará una ofrenda floral, en el lugar donde ocurrió el accidente. Mientras se lleva a cabo esta solemne ceremonia, la Banda del Ejército ejecutará una marcha fúnebre.

2.—Eliminaciones oficiales de motocicletas y automóviles.

3.—Carrera de handicap, entre los tres automóviles de mejor tiempo en cada una de las categorías y una motocicleta, a 10 vueltas.

4.Match-race entre Andrés Imanzo y Rafael Gallinat (Belascoaín vs. Carvajal) a diez vueltas, con una apuesta de $500.00.

5.—Match-race entre dos motocicletas que tengan los mejores tiempos:

6.—Match-race entre el Duessemberg de Amador, y el Carvajal de Gallinat.

7.—Match race entre el Relámpago de Lalo Herrero, y el Alameda Especial de Rosendo Pumero.

## EPIFANIO Y CUBOTA SE ENFRENTARAN CONTRA PASCAU Y ANIBAL ESTA NOCHE EN LA CANCHA DEL FRONTON H.-MADRID

Será el encuentro estelar un match de gran emoción. Todo depende de que Cubota se presente bien. A última hora interesante batalla entre Ayesterán y Roda. Los pagos de ayer

Si Cubota juega esta noche como ha jugado algunas veces en los partidos estelares es muy posible que su color logre la victoria. En compañía del Maestro Epifanio, Cubota hará cuanto esté a su alcance por obtener el éxito, pero es indispensable para conseguir ese loable propósito que el zaguero que ha de vestir hoy de blanco en el encuentro estelar se presente en grandes condiciones de seguridad.

Conociéndose que sus rivales serán Pascau y Aníbal ya se verá por qué decimos esto que acabamos de afirmar. Jesús cuenta con un buen saque, maneja hábilmente la derecha y su ataque lógicamente se dirigirá a la zaga enemiga, evitando que Epifanio entre con mucha frecuencia.

Si a eso se añade que Aníbal está hecho un coloso de seguridad, que se ha convertido en un zaguero de primo cartello, se convencerán nuestros lectores de la necesidad que tiene Cubota de presentarse muy bien. Y como todo hace esperar que ello resulte así, estamos seguros que el partido principal de esta noche ha de mantener en gran tensión nerviosa a todos los espectadores, prendidos de los movimientos de los cuatro pelotaris que en la cancha lucharán ardorosamente por el triunfo.

En el último habrá buena batalla también. Los asíduos concurrentes al Habana-Madrid saben que tanto Roda como Ayestarán están jugando muchísimo, que son pundonorosos y quieren adelantar en su carrera. En compañía de Bernal y Constante los dos zagueros extranjeros han de brindar esta noche al público un partido colocal.

Por ahí vienen ya los dos grandes programas de sábado y domingo.

HABANA-MADRID

Programa de la función de esta noche que comenzará a las 8 y 30.

Primer partido a 25 tantos. Salvador y Pedrito, blancos, contra Torres y Vales, azules. A sacar los primeros del 14 y los segundos del 14 y medio.

Primera quiniela a 6 tantos. Salpador, Pedrito, Torres, Vales, Cubota, y Pascau.

Segundo partido a 30 tantos. Epifanio y Cubota, blancos, contra Pascau y Aníbal, azules. A sacar ambos del cuadro 14 y medio.

Segunda quiniela a 6 tantos. Epifanio, Aníbal, Bernal, Ayestarán, Constante y Roda.

Tercer partido a 30 tantos. Bernal y Ayestarán, blancos, contra Constante y Roda, azules. A sacar ambos del cuadro 14 y medio.

NOTA: sábado y domingo función corrida.

## SE DECIDE ESTA NOCHE EL CAMPEONATO DE HAND-BALL JUNIOR DE LA LIGA SOCIAL

Contendientes: René Padilla y Pancho Fernández

**(Por «PETER»)**

Esta noche se celebrará un solo partido de hand ball junior en la cancha del Club de Ferreteros, pero es en opción al Campeonato, que se lo discuten René Padilla, un zurdo de Buenavista, y Pancho Fernández, del Club de Ferreteros. Dieciseis atletas se presentaron a optar por este Campeonato, y uno de los que luchan con más flus, Pablo Guerra, fué eliminado en la noche del miércoles por el veterano Pancho, que está tan familiarizado con la cancha del Cerro, como Loriz, el campeón de Squash Había otro jugador que era una gran esperanza, tanto en singles, como en doubles, Manolo Valdés Gross, del Cubaneleco, pero el popular «Patato» fué víctima de la epidemia de grippe, y por ausencias forzadas fué eliminado de ambas competencias. Una de sus victorias en singles, fué precisamente sobre Pancho Fernández, que esta noche nada de particular tendría que saliera campeón.

René Padilla es un jugador bastante bueno, pero en pareja con su hermano Orestes. En single, por el hecho de ser zurdo, no creemos que tenga mucho chance de vencer un contrario como Pancho, que por lo regular tiene un metro en su diestra para tirar dos paredes, y muy cerradas, a las cuales René tendrá que entrar forzado de derecha, y el resultado será que tendrá que entregar la pelota para que el contrario la haga polvo. ¡Cómo si lo viéramos!

Esto no quiere decir que el triunfo de Pancho esté decretado. La pelota es redonda, y además, en este Campeonato hemos visto ya algunas sorpresas, y una de ellas nos la ofreció el mismo jugador del Buenavista, que juega esta noche, derrotando a Pablo Guerra, un buen jugador como decimos antes, pero que en los finales le ha faltado algo de lo que constituye el lema de los atléticos. ¿Verdad que sí «Loco?

René Padilla es un atleta joven. Y tiene punch en su izquierda. Son estas dos cualidades en las que aventaja a Pancho. René puede desarrollar un juego raso pegado a la pared del blé, y así no permitirá a su adversario la confección de las dos paredes. Y si al partido de esta noche le quitamos esa arma poderosa al viejo atleta del Ferreteros, entonces habrá para los dos, pues en el peloteo, lo mismo gana uno que el otro.

René Padilla ha llegado a la final venciendo a Armando Riva, a Manolo Valdés Gross (por forfeited), a Pablo Guerra, a Fernando Carvajal y a Laureano Domínguez.

Pancho Fernández se ha ido abriendo paso derrotando a Manuel Aldama (por forfeited), a Pablo Guerra, a Alberto Julichs, a Cesareo Alfonso, y a Fernando Carvajal.

Ambos tienen cinco victorias y una derrota. Y el partido de hoy, como decimos antes, decide.

El lunes se jugará el partido final del Campeonato de dobles, ya decidido con el triunfo de los dos Alvarez, del Atlético de Cuba. Pero queda un partido por celebrar, que no altera el resultado de la justa en cuanto a posiciones, pero sí en cuanto a record, pues de ganar Calandraca y Pichón, terminarán la competencia con el sello de la invencibilidad a través de siete salidas a la cancha.

Sobre ese match del lunes hablamos con Pancho Fernández, y al preguntarle su opinión respecto al resultado, nos dijo:

El lunes me voy a hacer la idea de que me caso.

Y a la verdad que no sabemos que nos quiso decir con esto.

## EN LAS GRANDES LIGAS

### RESULTADO DE LOS JUEGOS CELEBRADOS AYER

**LIGA NACIONAL**

Boston, 3; Filadelfia, 1.
San Luis, 4; Cincinnati, 2.
Pittsburgh, 8; Chicago, 7.

**LIGA AMERICANA**

Detroit, 8; San Luis, 4.
No había más juegos señalados para ayer en esta Liga.

### ESTADO DE LOS CLUBS

**LIGA NACIONAL**

| | G. | P. | Ave. |
|---|---|---|---|
| SAN LUIS | 70 | 44 | .614 |
| New York | 59 | 46 | .600 |
| Chicago | 66 | 49 | .574 |
| Pittsburgh | 60 | 56 | .517 |
| Cincinnati | 55 | 59 | .482 |
| Boston | 53 | 61 | .465 |
| Brooklyn | 45 | 69 | .395 |
| Filadelfia | 40 | 74 | .351 |
| Totales | 458 | 458 | |

**LIGA AMERICANA**

| | G. | P. | Ave. |
|---|---|---|---|
| NEW YORK | 75 | 40 | .562 |
| Cleveland | 64 | 53 | .553 |
| Detroit | 64 | 54 | .542 |
| Chicago | 61 | 56 | .521 |
| Washington | 59 | 57 | .509 |
| Boston | 59 | 59 | .500 |
| San Luis | 44 | 73 | .376 |
| Filadelfia | 41 | 75 | .353 |
| Totales | 467 | 467 | |

### JUEGOS SEÑALADOS PARA HOY

**LIGA NACIONAL**

Cincinnati en Chicago.
Pittsburgh en San Luis.
New York en Boston.

**LIGA AMERICANA**

Boston en New York.
Washington en Filadelfia.
San Luis en Cleveland.

## RELEVOS PARA ESPALDA Y PECHO EN EL CARNAVAL

Aumenta por día el interés por estas justas del agua que cubrirán un hermoso programa

Las frases más encomiásticas vienen siendo tributadas al Carnaval Acuático de Relevos anunciado para celebrarse el sábado doce del próximo mes de septiembre, por todos los nadadores, entidades deportivos y fanáticos, elogios que constituyen la mejor demostración de lo excelentemente que ha sido combinado el programa de estas justas, que servirán para cerrar dignamente la presente temporada de natación y diving, tan llena de hechos destacados y que tantos nadadores senior de positivo calibre ha producido.

Pocas veces se ha producido entre el elemento conocedor de la natación una reacción tan favorable a una competencia como la que se está experimentando con el Carnaval Acuático de Relevos. En Cuba ha sido costumbre la organización de eventos deportidos todos cortados por el mismo patrón y cuando se ha intentado modificaciones en la forma de los eventos, éstas han sido arbitrarias y muchas veces han tendido —impensadamente— a favorecer a alguna de las entidades competidoras. En el Carnaval Acuático de Relevos esto ha sido abolido y al confeccionar el programa de diez eventos se ha procurado evitar todo género de competencia que diera ventaja a cualquier club, convirtiéndolo de antemano en un favorito de la contienda, así como se ha confeccionado una lista de justas todas ellas nuevas e interesantes, que servirán para que nuestros swimmers brinden las mejores demostraciones de la temporada de natación y diving de 1936

Por esto, se explica esa favorable reacción que se nota en el elemento partidario del bello deporte de la natación y las encomiásticas frases con que la opinión pública se hace eco de las próximas competencias de natación y diving. Todas las estrellas de la natación están listas para participar en los distintos eventos combinados en el programa y los fanáticos se preparan para presenciar los más discutidos e interesantes eventos de la temporada que terminará con el Carnaval Acuático de Relevos.

Una buena prueba de lo interesante que resultará el Carnaval Acuático de Relevos está en ese interesante relevo de pecho y espalda que figura en la división masculina. Hasta el presente para ver todas las estrellas de esos estilos, había sido preciso presenciar dos eventos distintos; el poder verlos a todos en una sola competencia se brindará por primera vez en el Carnaval Acuático de Relevos, ya que en esa justa de 400 metros en back y brast strokes competirán los mejores nadadores de Cuba en ambos estilos, incluyendo a Alberto Raurell, Oscar Martínez Conill, Alberto Fontana, Rollie Reyes Gavilán, Alonso, Rafaelito Suárez Moré y Orlando Alvarez Barquín.

Otra gran competencia del Carnaval Acuático será el de cien metros en estilo libre con handicap, que figura en la división femenina. En ella por primera vez Margaret Chapman y Olga Luque, nuestras máximas nadadoras ,se verán obligadas a nadar hasta el máximo de su capacidad, para contrarrestar el reto de las demás competidoras, que se lanzarán a la piscina gozando con distintos handicaps de tiempo.

Un gran baile ,que amenizarán Luis Fabré y su Orquesta del Jockey Club y otro conjunto típico, será brindado conjuntamente con las competencias

## SE CELEBRARA UNA JUNTA HOY EN EL ATENAS

Es de la Orgz. Deportiva y van a tratarse asuntos de importancia para los afiliados

Esta organización celebrará junta de carácter general, el viernes 21, a las 9 p. m., en el local de la Secretaría (planta baja del Club Atenas), para tratar asuntos de capital importancia, entre otros:

Campeonato de boxeo.

Preparación de la temporada de basketball, incluyendo el femenino.

Ley Deportiva.

Al propio tiempo se cita a los delegados de baseball, para proclamación del club triunfador en el campeonato, debiendo concurrir los señores Ramón Cabrera, Delegado General; aserores, Angel Vega y Antonio Sánchez y Juan Saita

**Angel Suárez Rocabruna,**

Secretario General.

---

Recuerda a los atletas inscriptos, que no pueden participar en los juegos organizados por entidades ajenas a esta organización, porque ello dará motivo a la suspensión que establece el Reglamento. Así, también, que deben personarse en la Secretaría, los que sean llamados a declarar en el expediente iniciado para conocer de las denuncias presentadas contra algunos que se dicen han incurrido en esta falta.

M.E.C.D. 2016

# CHOCOLATE VOLVERA A PELEAR EN LA HABANA ANTES DE IRSE A N. YORK

## DIZZY DEAN LE GANO A LOS ROJOS DEL CINCINNATI QUE AYER ESTABAN AGRESIVOS; SCORE 4 x 2


SPORTS — DIARIO DE LA MARINA — SPORTS

AÑO CIV — LA HABANA, VIERNES, 21 DE AGOSTO DE 1936 — PAGINA QUINCE

...señor Fuminalla en los instantes en que firmaba el acta matrimonial en unión de la señorita Esmeralda Torres Peña.

## ...CASO AYER CHAVEZ FUMINALLA, UNO DE LOS PRIMEROS JUGADORES DE BASE BALL QUE HUBO EN CUBA

...aquella época, el umpire se sentaba detrás de la primera, con un paraguas que lo resguardaba del sol. Anécdota de una época de romanticismo en el deporte

...yer, en esta capital, contrajo ma...onio nuestro muy estimado ami... señor Antonio Valdés Chávez Fu...alla, con la señorita Esmeralda ...res Peña. La ceremonia tuvo efec...nte el Notario doctor Luis de J. ...ez Pérez.

...sde luego, la índole de esta no... nos llevaría de la mano a la ...nica Social. Pero Fuminalla—...olvido de su Valdés Chávez—ha ...un hombre que desde los pri...os años de su infancia se ha ve...codeando con la popularidad, a ...ced de sus grandes dotes de ju...or de «base ball». No hay quien ...ora de los tiempos románticos ...juego de pelota, aquellos tiempos ...que ser jugador costaba esfuerzos ...inero, que ignore la talla depor... de un Fuminalla conquistador ...aplausos.

...la época en que Fuminalla sur...—él mismo nos lo contaba ayer, ...mentos antes de firmar el acta ...rimonial—los «teams» estaban ...puestos por diez hombres (Right ...) y el «umpire» se sentaba de...s de la primera, con un paraguas ...factor que lo resguardaba de los ...os del sol...

...ntre la concurrencia a la boda ...los nuevos esposos Fuminalla-...res, había figuras prestigiosas de ...los tiempos. Pero la suerte ...deparó asistir a una breve char... de rememoración, entre el propio ...minalla y nuestros queridos com...eros doctor Juan Antiga y Gus... Robreño.

...e seguir el impulso, esta reseña ...la boda habría de convertirse en ...anecdotario del «base ball» cuba... en época incipiente.

...ntiga y Robreño se refirieron a ...novena gloriosa en que tomaban ...el propio Antiga y Fuminalla. ...Figuraban también en ella, los ...nidables Sirique, Bebé, Someillan ...varín y otros—apuntó Robreño.

...Por aquel tiempo—expuso Anti... ...el Rey de España era un niño ... Cuba llegaron unos pesos espa...s con la efigie del Monarca, p... que el dicharacho popular bauti... con el nombrete de «mamones». A ...integrantes de nuestra novena, ...ser todos jóvenes y competir con ...mucho mayores, se nos llama... ...almente «Los Mamones»... ...dimos mucha guerra...

...—fué un ti...interesante, un patriota. Aprovechaba su influencia en el «base ball» para conspirar, y, enterado de ello las autoridades españolas, lo enviaron a una prisión en Africa, donde falleció.

—Treinta años después—añadió Antiga—los supervivientes de la época dorada le rendimos un homenaje a Sauvirín, jugando un partido todos los que, siendo ya maduritos... cio deportivo...

Mientras transcurre la charla, Fuminalla, inquieto, menudo, vivaz, con su peculiar simpatía, iba saludando a las numerosas personas que acudían a su enlace.

Después, en una pausa, nos dice:

—Cuando yo comencé a destacarme, con un bombín y un chaqué el cubano podía presentarse en todas partes. Con esa indumentaria llegué yo a Cárdenas cuando fuí contratado para jugar allí. No tenía otra. Desde luego, no lo confesé. Dije que el equipaje iba en otro tren. En otro tren que no había de llegar nunca. Después, jugué en todos los clubs importantes de la Isla. La ropa no hace al jugador...

Y Fuminalla—acostumbrado a batear de «jonrón»—se dispuso a oír el acta notarial.

—Yo soy viejo—nos dijo—. Pero estoy fuerte. No fumo, no bebo, he hecho ejercicio siempre... Uno es viejo cuando quiere, y cuando no se sabe cultivar el corazón...

Cuando el doctor Núñez Pérez terminó de leer el acta, firmaron en calidad de testigos: por él, los doctores Ricardo Ponce y Luis Vidal, Subsecretario de Hacienda; la señorita Rebeca Iriarte, en representación de la señorita María Luisa Torres; el doctor Miguel Pérez y el señor Arturo Illas, Senador por Oriente. Por ella, el comandante Juan Govea, Director del Servicio Central de la Secretaría de Hacienda; el doctor Faustino Bermúdez, Jefe de Despacho y el doctor Gabriel Landa, representante de la Habana.

Fuminalla y su esposa recibieron parabienes de la numerosa concurrencia.

—Fuminalla realizó hoy un «squeeze play»—dijo uno de los asistentes.

Y, cuando los consortes se disponían a partir en un lujoso auto, exclamó otro:

—Fuminalla, basebolero al fin, ha demostrado una vez más que la vista es lo último que se pierde...

## EGUIBAR Y LA PAZ CONTRA OCHOA Y VALLEJO SE BATIRAN EN EL SEGUNDO DE HOY EN EL "FRONTON JAI-ALAI"

...everría y Paco ganaron el estelar de anoche, dejando en 27 tantos a Creus y Salazar. Buen programa para hoy. Muy discutidas quinielas. Mucha concurrencia.

...naron el partido estelar de ano... en el frontón Jai Alai, Echeverría ...aco, que vestían de azul, dejando ...27 a Creus y a Salazar.

...ubo momentos en la lucha, que ...ugó muy bien por los cuatro con...entes, pero al final se mantu... ...on más ecuánimes, Echeverría y ...o, sobre todo este último, que fué ...que estuvo mejor desde el comien... ...hasta que terminó.

...ubo dos empates en la segunda ...ena, a 13 y a 15. Después, en la ...era etapa estuvieron a un punto ...igualada, pero no cristalizó.

...lizondo repitió en la primera qui... ...y Deva se llevó la segunda, pa...do más de once pesos.

...abat menor jugó un partido interesante, el miércoles, pues con Malluquiza derrotó a Ochoa y Hugues. El Cachorro como va conociendo más la cancha, su juego cada día es más fuerte y de colocación.

Román ganó otro partido, en dos días seguidos. Ayer venció, con Aguiar, a Faura y Garramiola.

**HOY**

Para hoy, viernes, se han combinado interesantes partidos.

**ESTA NOCHE**
**(A LAS 8 Y MEDIA)**

**PRIMER PARTIDO, A 30 TANTOS:** Tellechea y Escarza, blancos, contra Iturrino y Alvarez, azules. A sacar, ambos, del cuadro 10, con ocho pelotas finas.

**PRIMERA QUINIELA, A 6 TANTOS:** Solá, Mir, Garramiola, Escarza, Aguiar y Goyo.

**SEGUNDO PARTIDO, A 30 TANTOS:** Eguíbar y La Paz, blancos, contra Ochoa y Vallejo, azules. A sacar, ambos, del cuadro 10, con ocho pelotas finas.

**SEGUNDA QUINIELA, A 6 TANTOS:** Eguíbar, Ochoa, Hugues, Malluquiza, La Paz y Fares.

**FUNCION CELEBRADA ANOCHE**

**PRIMER PARTIDO**

| | |
|---|---|
| Román y Aguiar, blancos . . . | 25 |
| Faura y Garramiola, azules . | 21 |

Ganadores: BLANCOS.

**PRIMERA QUINIELA**

| | | |
|---|---|---|
| 1—Salazar . . . . . | 3 | $ 3.62 |
| 2—Vallejo . . . . . | 1 | 4.41 |
| 3—Paco . . . . . . | 1 | 4.29 |
| 4—Creus . . . . . . | 1 | 10.20 |
| 5—Elizondo . . . . . | 6 | 3.98 |
| 6—Echeverría . . . . | 0 | 10.38 |

Ganador: ELIZONDO. Pagó a:

**3.98**

**SEGUNDO PARTIDO**

Ganadores: AZULES.

**SEGUNDA QUINIELA**

| | | |
|---|---|---|
| 1—Deva . . . . . . . | 6 | $11.85 |
| 2—Alvarez . . . . . | 4 | 3.47 |
| 3—Morales . . . . . | 2 | 4.91 |
| 4—Goyo . . . . . . | 3 | 9.15 |
| 5—Fares . . . . . . | 1 | 3.66 |
| 6—Tellechea . . . . | 1 | 4.57 |

Ganador: DEVA. Pagó a.

**11.85**

**TERCER PARTIDO**

Ganadores: AZULES.

## BOTVINNIK, DE RUSIA, ES EL LEADER DEL TORNEO DE PROF. DE NOTTINGHAN

NOTTINGHAN, agosto 20 (AP).—...Botbinnik, de Rusia, pasó hoy al ...er lugar del Campeonato Internacional de Ajedrez que se está celebrando aquí, al entablar con Enma... ...el Lasker, de Inglaterra, a los 44 movimientos, mientras el Dr. Max ...we, que aparecía como leader, suspendió su partida con el Dr. Alexander Alekhine, de Francia, después de ... movimientos. El Dr. Euwe aparece en situación favorable. José Raúl Capablanca, de Cuba, y Samuel Reshevsky, campeón de los Estados Unidos, jugaron un brillante match que ...suspendido después de 57 movimientos. La opinión de los jueces es ...Capablanca está en posición ventajosa.

...alo Flohr, de Checoeslovaquia, al ...tar a M. Vidmar, de Yugoeslavia, logró un empate en el cuarto lugar. Flohr ganó sin gran dificultad ...n 58 mivimientos.

...estado del torneo, es así:

| | G. | P. |
|---|---|---|
| Botvinnik . . . . . . | 6½ | 2½ |
| [illegible] . . . . . . | 6 | 1 |
| [illegible] . . . . . . | 5½ | 2½ |
| ...shevsky . . . . . . | 5 | 3 |
| Capablanca . . . . . . | 5 | 3 |
| [illegible] . . . . . . | 4½ | 2½ |
| ...mar . . . . . . | 4½ | 3½ |
| ...jubow . . . . . . | 4½ | 4½ |
| ...sker . . . . . . | 4 | 4 |

## QUEDO CERRADA LA ADMISION EN EL CLUB NTICO. DE MARIANAO

Un record constituye el número de inscripción en este club: ¡1,512 asociados!

### ELECCION DE MISS NAUTICO

Ayer día 20 quedó cerrada por este año la inscripción de socios en el «Club Náutico de Marianao». La Junta Directiva tomó este acuerdo en sesión extraordinaria. Los que no quisieron o no pudieron legar a tiempo se quedan sin disfrutar de las innumerables ventajas que «El Náutico» ha ofrecido a sus socios iniciales.

La inscripción de asociados en el «Náutico de Marianao», constituye un record inigualable; mil quinientos doce asociados entre abril y agosto. La cifra es abrumadora, y confirma en todos sus aspectos el criterio sustentado por los organizadores del «Náutico»: Hay que dotar la Habana de organismos decentes en que las familias puedan disfrutar del sol y el mar sin pagar los abusivos altos costos de antaño, nos dijeron desde los primeros momentos los felices iniciadores del novel y ya decisivo club de la playa; y el desbordamiento de familias decentes hacia la inscripción en el «Club Náutico de Marianao», confirma en todas sus partes la razón que asiste a los promotores de este nuevo tipo de organización marítima, al alcance de las familias de la clase media.

«El Náutico» continuará ofreciendo a sus asociados durante los meses de invierno todos sus servicios actuales; además, en la semana que comienza el lunes día 24 empezará la construcción de las canchas para hand ball y también para boley ball, persiguiendo con esto dar a los asociados motivos de esparcimiento cuando la crudeza del invierno les impida la entrada al mar.

Las obras continúan también, encontrándose sometido a una casa experta el estudio para el drgaado de la playa, de la que van a hacer la mejor de Marianao.

Se prepara también una gran fiesta; la elección de «Mis Náutico» con su correspondiente baile amenizado por los Hermanos Castro, la orquesta oficial del «Náutico». La directiva ruega a sus asociados y amigos no planteen problemas de invitaciones. La fiesta es exclusivamente para socios y sus familiares con derecho a disfrutar del club.

Prometemos más detalles pronto: el «Náutico de Marianao» está en todos los labios, y promete cosas interesantes.

## CON UN RALLY DE DOS CARRERAS EN EL OCTAVO VENCIERON LOS «BEES»

BOSTON, agosto 20 (AP) — Los Bees hicieron par de carreras en el octavo inning del juego de hoy, para vencer a los Phillies con score de 3x1. El Boston se llevó la serie ganando dos de los tres juegos.

Anotación por entradas:

| | | | |
|---|---|---|---|
| Philadelphia . . . | 000 | 001 | 000—1 |
| Boston. . . . . . | 010 | 000 | 02x—3 |

## Habana-Madrid

**RESULTADO OFICIAL DE LA FUNCION CELEBRADA ANOCHE**

**PRIMER PARTIDO**

| | Tantos |
|---|---|
| Salvador y Bernal, blancos . | 25 |
| Vales y Buendía, azules . . . | 16 |

Ganadores: BLANCOS.

**PRIMERA QUINIELA**

| | Tantos | Pagos |
|---|---|---|
| 1—Vales . . . . . | 1 | $ 2.21 |
| 2—Buendía . . . . . | 4 | 1.28 |
| 3—Buendía . . . . . | 0 | 5.20 |
| 4—Gayarre . . . . . | 0 | 2.60 |
| 5—Betancourt . . . . | 6 | 6.94 |
| 6—Azpeitia . . . . . | 5 | 2.08 |

Ganador: BETANCOURT.

**SEGUNDO PARTIDO**

| | Tantos |
|---|---|
| Ugalde y Gayarre, blancos . | 18 |
| Sarmiento, Betancourt y Azpeitia, azules . . . . . . . . . | 30 |

Ganadores: AZULES.

**SEGUNDA QUINIELA**

| | Tantos | Pagos |
|---|---|---|
| 1—Ugalde . . . . | 6 | $ 1.55 |
| 2—Sarmiento . . . . | 2 | 2.39 |
| 3—Constante . . . . | 1 | 2.19 |
| 4—Roda . . . . . | 6 | 2.92 |
| 5—Montes menor . . . | 1 | 5.21 |
| 6—Ayestarán . . . . | 1 | 3.29 |

Ganador: UGALDE.

**TERCER PARTIDO**

| | Tantos |
|---|---|
| Constante y Roda, blancos . | 25 |
| Montes menor y Ayestarán, azules . . . . . . . . . | 30 |

## SCHMELING IRA AL CANADA SI EL BOUT SE SUSPENDE

Esta tarde la Comisión de Boxeo dirá la última palabra sobre el combate

NEW YORK, agosto 20. (AP).—Se ha hablado de negociaciones para concertar un match de revancha entre Max Schmeling y Joe Louis, pero no se ha podido llegar a un arreglo satisfactorio. El alemán ha dicho, resumiendo, que a él lo que le interesa es solo un combate frente a Braddock por el título. Se sabe también que si el bout anunciado no puede celebrarse en septiembre, entonces se intentará celebrarlo en el invierno. El doctor Fred Albee, especialista designado por la Comisión de Boxeo del Estado de New York para reconocer a Braddock, ha encontrado a este en malas condiciones. El fallo de la Comisión se conocerá en el mitin de esta tarde. Schmeling ha dicho que retornará a los Estados Unidos en febrero si Braddock está en buena forma para pelear en Miami, pero el Garden insiste en celebrar ese espectáculo en New York si la posposición es ordenada, aunque tendría que ser para el próximo verano. Schmeling tiene entre sus planes pasar unas vacaciones de caza en el Canadá, regresando más tarde a Alemania. Joe Louis, mientras tanto, estudia una serie de proposiciones que se le han hecho para el invierno. En su shedule se señala como posible un Bout en Filadelfia el día 27 del mes próximo o bien en la apertura de la temporada «indoor» del Hipódromo de New York el día 7 de octubre frente a un adversario que oportunamente se seleccionará. En el día de hoy Jacobs recibió un cable de Trevor Wignall, cronista deportivo de Londres, preguntándole si Joe Louis está interesado en celebrar un encuentro en Inglaterra frente a Ben Foord, el nuevo campeón de los pesos completos. Jacobs contestó el mensaje solicitando una garantía de 100,000 pesos y el 42 por ciento de las entradas.

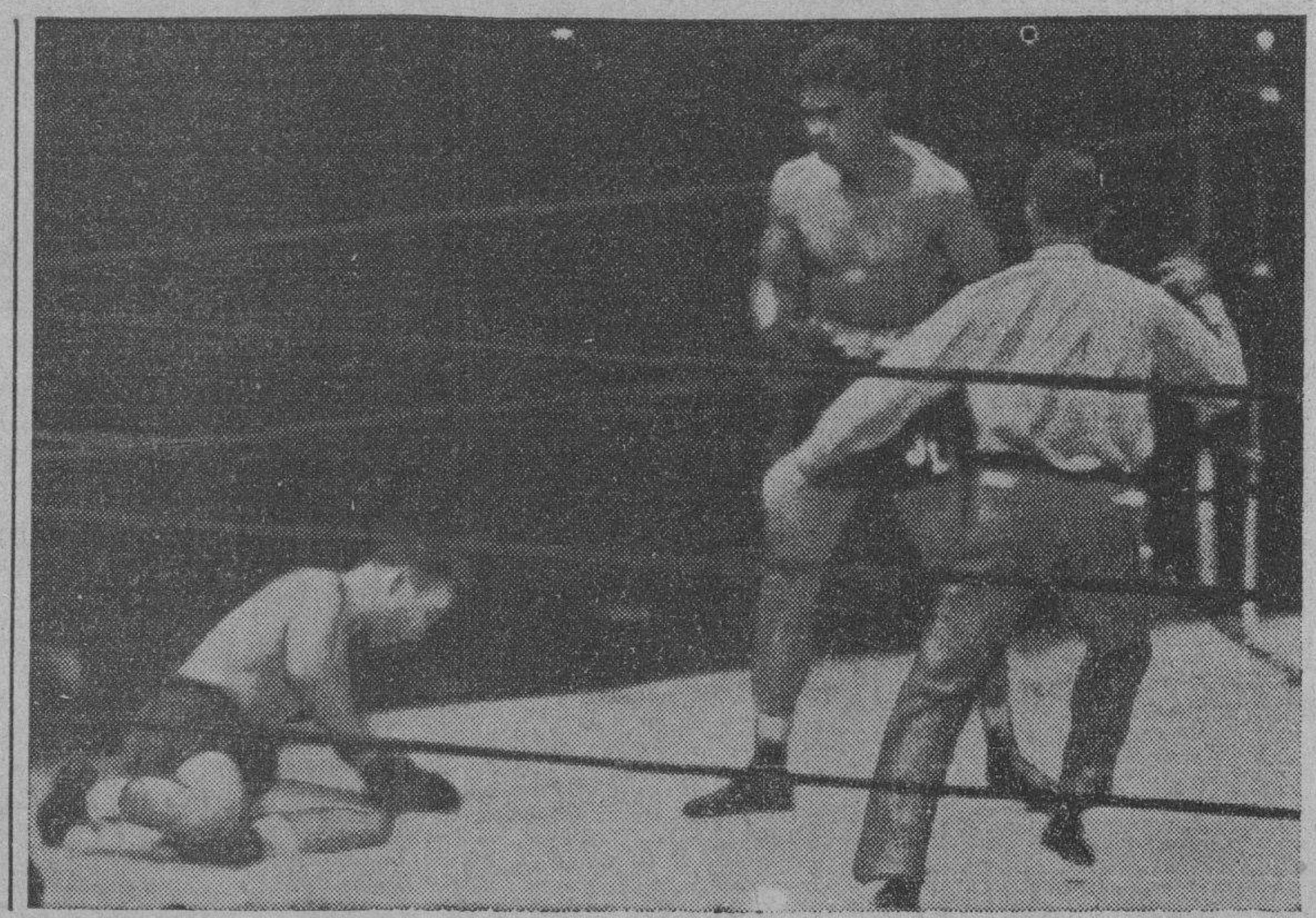

EL PRINCIPIO DEL FIN.—Precisamente pocos segundos antes de que Sharkey recibiera el «golpe de gracia», fué tomada esta foto en el tercer round del combate celebrado hace dos noches en el Yankee Estadium.

## ¡A PICO Y ESPUELAS..!

—Nos dieron «perillazo».
—Crías antiguas de Matanzas.
—La Lisa, famosa gallina de Isla de Pinos.
—El lunes no hubo función.

(Por Carlos M. del Calvo)

Un perillazo en el argot de las lidias de gallos se le llama a un golpe que recibe un gallo en la cabeza que lo hace volar sin sentido. Se sale del golpe o se pasa su acción pronto y se sigue peleando o por el contrario no se pasa enseguida y entonces el contrario se despacha a su gusto hasta acabar.

Nosotros el martes por la noche recibimos un perillazo muy fuerte que nos ha retenido en cama con mucha fiebre hasta hoy jueves en que escribimos estas líneas y por ese motivo nos vimos impedidos de asistir a visitar una cría famosa de uno de nuestros más prestigosos aficionados que nos había invitado.

Pero ya pasamos el perillazo que era lo más importante y otro día tendremos el honor y el placer a la vez de admirar esos buenos y bravos ejemplares.

De Matanzas tenemos algunos datos y no habíamos querido publicar nada hasta no tener bastantes, pero complaciendo a algunos lectores que en amables cartas nos lo piden, publicaremos algunos.

Hubo en Unión de Reyes unos indios cenizos feroces de Antonio Jiménez a los cuales les llamaban los «mamatetas».

Por el nombre se podrá calcular la bondad de estos gallos para cojer por las plumas del pecho.

Pancho Dueñas, en El Tomeguín, caserío que hay entre Recreo, Perico y Jovellanos criaba los célebres «rubios» que eran canelos amarillos y los «carpinteros» que eran indios rayados y carpinteros.

Estos gallos de don Pancho Dueñas eran de última ley.

Felipillo Montes de Oca fué uno de los aficionados más importantes del deporte.

Criaba en su finca «Vellocino» en Sabanilla unos giros que no tenían muerte.

Panchito Pedroso además de otras crías que tuvo por la provincia de la Habana, también lograba sus famosos «pintos» en el poblado de su nombre Pedroso y en sus fincas por Torriente.

Otro criador muy respetable de antaño lo fué don Francisco Ruvallo que en La Isabel, entre Agramonto y Pedro Betancourt logró los «pica pica» y los «flor de caña».

De otras crías antiguas de esta Provincia y de las posteriores a la Guerra hablaremos en próximos trabajos.

En Isla de Pinos también se han tenido buenas crías de gallos finos.

Por el año 1914 don Eusebio Blanco peleó una gallina gira blanca 3-1 al 3 diez y siete veces en dos temporadas y nadie vió el color de la sangre de aquel diestrísimo ejemplar que le llamaban «La Lisa».

Lo admirable del caso era que el que cuidaba la gallina era un chapucero de Nueva Gerona. Era lo que se llama un animal de obra. Cuando iba a cojer y no podía, se metía por debajo haciendo un surco en el serrín y se iba. Cuando tiraba daba con las espuelas irremisiblemente y no se dejaba tirar.

Una vez los Rives que criaban muy buenos gallos y que tenían uno muy probado y ejecutivo de nombre «Tiburón», lo casaron con «La Lisa» y antes de la pelea le dieron bromas a don Eusebio diciéndole que ya podía mandar a buscar la salsa isleña para comerse a «La Lisa».

Se soltaron los gallos y el «Tiburón» le tiró tres veces seguidas a «La Lisa» que embutió la cabeza en el serrín y ésta por debajo lo cojió dos veces y le dió un ojo y la arteria brande y tuvieron que levantarlo.

«La Lisa» no recibió ni un rasguño y en la muda ese año se la comió un majá.

El domingo estuvo muy floja la función de la valla Habana.

Hipólito le ganó a Batabanó y perdió con Lazcano.

Carbonero perdi con Santiago y le ganó a Batabanó.

Ya Güira le ganó a Julio Acosta y Montes de Oca le ganó al Espiritis ta.

Hubo dos peleas que fueron tablas. tablas.

El lunes no hubo función por falta de gallos y de público.

## MUCHOS CLUBS SE ESTAN PREPARANDO PARA COMBATIR EN EL TORNEO DE LUCHA JUNIOR QUE CELEBRARA LA LIGA SOCIAL

La Liga Social labora activamente por el mejor auge de las competencias que van a celebrar en los sectores natación, lucha y volley ball

Para estas tres competencias ya ha convocado la Social. Actualmente celebra, para terminar en la próxima semana, el Campeonato Nacional Junior de Hand Ball de 1936, que logró el «entry» más nutrido alcanzado en Cuba en este deporte de Pelota a Mano; a tal extremo que lleva más de dos meses discutiéndose el torneo. Inmediatamente de terminado este campeonato, comenzará el senior de hand ball.

Se halla también en turno, una vez concluído el Torneo Junior de Lucha, el Senior del mismo deporte. Y en noviembre comenzará el Junior de Basket Ball para dejar paso días más tarde al Senior del sport de la canasta.

La competencia más próxima será la del Volley Ball, en la que la Social espera anotarse un triunfo aún más resonante que el que alcanzara el ppdo., año, al celebrar y concluir por primera vez en Cuba un campeonato en este deporte que cada día cobra mayores adeptos en el sector amateur cubano.

El día tres (3) de septiembre próximo vence el término que concede la convocatoria social de Volley Ball y, como es lógico, el campeonato comenzará cuatro o cinco días después. Aún no se ha determinado en qué piso se efectuarán los partidos de esta contienda. Existe la posibilidad de repetirlos en el floor del «Club Deportivo de Hacienda» antiguo «Cuba Nueva» por hallarse situado en Marianao, a corta distancia de la Habana, y en vista del éxito que, en cuanto a público alcanzara el del ppdo., año, que se celebró en el mismo lugar. No debe olvidarse que Marianao es la cuna del Volley Ball y que la mayoría de los equipos que se espera participen de la contienda son del antiguo feudo de Don Baldomero. Se rumora también que el «Cubaneleco» gestionará que se juegue todo o parte del campeonato en sus terrenos del Vedado, en la calle 17.

Las posibilidades de un «entry» numeroso para el Volley Ball aumentan por días. Todos recordarán que en la pasada temporada la Social se anotó un «hit» ruidoso cuando reunió e nel Campeonato al «Columbus Yacht Club», «Cuba Nueva», La Salle», «Alturas de Almendares», «Club Deportivo Medina», «Glee Garden Club» y «Deportivo Puentes Grandes». Pues bien: hasta el momento el «entry» de este año promete ser el siguiente: «Club Cubaneleco», «A. D. C.», «Club Ferroviario», «Propietarios de Santa Amalia», «Sociedad de Marianao», «Club Deportivo Medina», «Alturas de Almendares» y «Culb Deportivo de Hacienda». Entre los probables también se cuentan «Wonder Club», «Deportivo» y «Liceo» de Puentes Grandes, «Miramar Yacht Club», «Columbus Yacht Club»...

Seguiremos teniendo al tanto a nuestros lectores de las perspectivas del próximo evento social de Volley Ball que, hasta el momento, presenta tres «toros» o favoritos: el «Cubaneleco», el «A. D. C.», y el «Alturas de Almendares», sin olvidar al «Santa Amalia», que se dice que está jugando un primoroso Volley Ball.

El sábado 5 de septiembre tendrán celebración en la piscina del «Casino Deportivo de la Habana» las competencias Seniors de Natación y Diving, de la «Liga Social», a las nueve (9) de la noche. Se espera un nuevo triunfo para la Liga, como el anotdo en las Juniors del día primero de este mes. La competencia promete resultar reñidísima, por lo parejas que se encuentran las fuerzas del «Miramar» y del «Casino», así como por la intensa rivalidad que existe entre ambas entidades, después que el «Miramar» logró romper el invicto de la temporada a los boys del «Casino» en las recientes competencias del Hotel Nacional en homenaje al malogrado Franz De Beche.

...Y los Campeones Novicios del «Club Deportivo de Hacienda», reforzados, el «Miramar Yacht Club», los colegiales del «Ruston College» y los tigres del «Club Atlético de Cuba» preparan desde hace días a sus hombres para el magno Torneo Junior de Lucha Libre Amateur, de la «Liga Social de Amateurs de Cuba».

## ENTRE CAZADORES

—Tiro de precisión.
—El domingo en la ANTC.
—Charles, es el «Gallo».

Ayer hablamos del Campeonato Nacional de Platillo, que se efectuará en el **range** del Club de Cazadores el próximo domingo. Y por eso vamos a hablar hoy de otra competencia, esta de revólver, que tendrá lugar en la Asociación Nacional de Tiro, en el Vedado.

Como se ha venido anunciando, el domingo a las 9 a .m., se celebrará en la Asociación Nacional de Tiro, el Campeonato de Tiro de Precisión a 50 yardas, evento que revestirá inusitado lucimiento y para el cual están practicando nuestros mejores tiradores del revólver.

Ahora bien, esa competencia se rige por las reglas del Match A., de la United States Revolver Association esto es, que en ella se debe emplear **exclusivamente** revólver de los calibres 38, en adelante, y de ninguna manera podrá emplearse revólver del calibre 22, pues en ese caso las bases hubieran dicho que se aceptarían las del Match A., para calibre 22. De todas maneras sería muy interesante la justa si todos los competidores emplearan el revólver del calibre 38, ya que se «pelearía» en condiciones más parejas.

Por las prácticas realizadas hasta el momento parece que el flamante Campeón de 20 yardas habrá de repetir en la distancia larga, pues Carlos Rodríguez Feo es temible siempre y más si utiliza el revólver del calibre 22, con el cual tiene una segura ventaja sobre lo sdemás concursantes.

También Castro Palomino querrá quitarse la «mala impresión» del pasado domingo y hará un esfuerzo por ganar la competencia al igual que González Roig, que está tirando formidablemente.

Pero como suele siempre suceder, nada tiene de particular que surja un eléctrico y tanto Alfonso como Valdés Barreras o Manolo de Armas acaben con todos los cuentos y ganen la competencia.

Habrá de ser una estupenda «justa», en que se dejará una vez más, demostrada la capacidad de nuestros tiradores en la más exigente clase de concursos.

## EN EL ONCENO EPISODIO ARKY VAUGHAN BATEO EL HIT QUE DIO LA VICTORIA

PITTSBURGH, agosto 20 (AP).—Arky Vaughan produjo esta tarde el batazo que dió el triunfo a los Piratas sobre los Cubs, con score de 8x7. Fué un match reñidísimo que se extendió hasta el once inning, momento en que Vaughan, con las bases llenas, produjo el batazo del triunfo.

A continuación va el score:

**CHICAGO**

| | V. | C. | H. | O. | A. | E. |
|---|---|---|---|---|---|---|
| Allen, lf. . . . . | 4 | 1 | 0 | 0 | 0 | 0 |
| English, 3b. . . . | 3 | 2 | 1 | 3 | 2 | 0 |
| Herman, 2b. . . . | 4 | 1 | 1 | 0 | 4 | 0 |
| Demaree, rf. . . . | 4 | 2 | 0 | 3 | 0 | 0 |
| Hack, 1b. . . . . | 4 | 0 | 0 | 13 | 0 | 0 |
| Galan, cvf. . . . | 5 | 0 | 2 | 1 | 0 | 0 |
| Hartnett, c. . . . | 5 | 0 | 1 | 6 | 0 | 0 |
| Jurges, ss. . . . | 4 | 1 | 0 | 4 | 5 | 0 |
| Carleton, p. . . . | 0 | 0 | 0 | 0 | 0 | 0 |
| French, p. . . . . | 2 | 0 | 1 | 0 | 1 | 0 |
| Warneke, p. . . . | 2 | 0 | 0 | 0 | 2 | 0 |
| Totales . . . . . | 37 | 7 | 6 | 30 | 14 | 0 |

**PITTSBURGH**

| | V. | C. | H. | O. | A. | E. |
|---|---|---|---|---|---|---|
| L. Waner, cf. . . . | 6 | 1 | 1 | 4 | 0 | 0 |
| Jensen, lf. . . . . | 6 | 0 | 2 | 6 | 0 | 0 |
| P. Waner, rf. . . . | 4 | 0 | 0 | 3 | 1 | 0 |
| Vaughan, ss. . . . | 6 | 1 | 4 | 3 | 5 | 2 |
| Suhr, 1b. . . . . . | 4 | 2 | 1 | 7 | 1 | 0 |
| Brubaker, 3b. . . . | 5 | 2 | 3 | 1 | 3 | 0 |
| Young, 2b. . . . . | 4 | 2 | 1 | 5 | 1 | 0 |
| Padden, c. . . . . | 3 | 0 | 2 | 4 | 2 | 0 |
| Bauers, p. . . . . | 0 | 0 | 0 | 0 | 0 | 0 |
| Brown, p. . . . . . | 0 | 0 | 0 | 0 | 0 | 0 |
| Lucas, x. . . . . . | 1 | 0 | 1 | 0 | 0 | 0 |
| Birkofer, p. . . . | 4 | 0 | 0 | 0 | 0 | 0 |
| Totales . . . . . | 43 | 8 | 15 | 33 | 13 | 2 |

x Bateó por Brown en el 2o.

Anotación por entradas:

| | | | | | |
|---|---|---|---|---|---|
| Chicago. . . . | 250 | 000 | 000 | 00—7 | |
| Pittsburgh . . . | 030 | 130 | 000 | 01—8 | |

Empujadores: Galan 3, English, Herman 2, Hartnett, Padden 3, Lucas, F. Waner, Birkofer, Brubaker, Vaughan. Two base hits: English, Vaughan, Brubaker, Padden, Jensen. Sacrifices: Herman, Carleton. Double plays: Herman, Jurges y Hack 2; P. Waner y Suhr. Quedados en bases: Chicago 6; Pittsburgh 11. Base por bolas: Bauers 4; Brown 1; Carleton 3; Birkofer 1; Warneke 3. Strikeouts: French 1; Birkofer 3; Warneke 4.

## DIZZY DEAN GANO SU JUEGO NMRO. 21 AL CLUB CINCINNATI

El As de Frank Frisch se destató también en el ataque impulsando la última anotación

CINCINNATI, agosto 20 (AP).—Con la cooperación de Dizzy Dean y Pepper Martin, el San Luis Cardenals aumentó su ventaja a juego y medio al vencer al Cincinnati Reds con score de 4 por 2. Dean logró su triunfo número 21 del año y mantuvo a los Reds en siete hits destacándose también en la ofensiva al empujar una de las tres carreras, para poner el juego en el hielo. Martin, fué el leader del ataque con tres hits. Como los Gigantes tuvieron un día libre el San Luis logra unos puntos para su posición de leader. Por espacio de 6 innings Dizzy y Hollingsworth sostuvieron un magnífico duelo, habiéndose registrado una sola anotación en el segundo por singles de Les Scarsella y Enie Lombardi.

Los Cardenales empataron en el séptimo por hist consecutivos de Martin, Medwick y Johnny Mize, que provocaron la salida del box de Hollingsworth. Los Reds anotaron una carrera más en el octavo cuando Harvey Walker pegó un tubey haciendo anotar a Frey, que fué el sustituto de Hollingsworth en el box. Martin, que inició la tanda en el noveno, sigleó y Medwick lo llevó hasta home, con un doble. Mize recibió la base y Durocher conectó un single que hizo anotar a Medwick. Mize le pisó el plate momentos después cuando Dean logró un hit ya con dos outs.

**SAINT LOUIS**

| | V. | C. | H. | O. | A. | E. |
|---|---|---|---|---|---|---|
| Moore, cf. . . . . | 4 | 0 | 1 | 4 | 0 | 0 |
| Frisch, 2b. . . . . | 4 | 0 | 0 | 1 | 4 | 0 |
| J. Martin, rf. . . . | 4 | 2 | 3 | 2 | 0 | 0 |
| Medwick, lf. . . . | 4 | 1 | 2 | 1 | 0 | 0 |
| Mize, 1b. . . . . . | 3 | 1 | 1 | 8 | 1 | 0 |
| Durocher, ss. . . . | 4 | 0 | 1 | 2 | 3 | 0 |
| Garibaldi, 3b. . . . | 3 | 0 | 0 | 0 | 1 | 0 |
| Ogrodowski, c. . . | 4 | 0 | 0 | 8 | 1 | 0 |
| J. Dean, p. . . . . | 4 | 0 | 2 | 1 | 0 | 0 |
| Totales . . . . . | 34 | 4 | 10 | 27 | 10 | 0 |

**CINCINNATI**

| | V. | C. | H. | O. | A. | E. |
|---|---|---|---|---|---|---|
| Walker, cf. . . . . | 4 | 0 | 1 | 4 | 0 | 0 |
| Goodman, rf. . . . | 4 | 0 | 1 | 3 | 0 | 0 |
| Cuyler, lf. . . . . | 3 | 0 | 0 | 3 | 0 | 0 |
| Chapman, x. . . . | 1 | 0 | 0 | 0 | 0 | 0 |
| Scarsella, 1b. . . | 4 | 1 | 1 | 6 | 0 | 0 |
| Lombardi, c. . . . | 4 | 0 | 2 | 5 | 2 | 1 |
| Schott, xx. . . . . | 0 | 0 | 0 | 0 | 0 | 0 |
| Riggs, 3b. . . . . | 4 | 0 | 0 | 2 | 2 | 0 |
| Thevenow, ss. . . . | 3 | 0 | 1 | 1 | 1 | 0 |
| Kampouris, 2b. . . | 3 | 0 | 1 | 3 | 3 | 0 |
| Hollingsworth, p. . | 2 | 0 | 0 | 0 | 0 | 0 |
| Frey, p. . . . . . | 1 | 1 | 0 | 0 | 0 | 0 |
| Brennan, p. . . . | 0 | 0 | 0 | 0 | 0 | 0 |
| Totales . . . . . | 33 | 2 | 7 | 27 | 8 | 1 |

x Bateó por Cuyler en el 9o.
xx Corrió por Lombardi en el 9o.

Anotación por entradas:

| | | | |
|---|---|---|---|
| Saint Louis . . . | 000 | 000 | 103—4 |
| Cincinnati . . . . | 010 | 000 | 010—2 |

Empujadores: Medwick, Mize, Durocher, J. Dean, Walker, Lombardi. Two base hits: Medwick, Walker, Thevenow. Double plays: Scarsella; Riggs a Kampouris a Scarsella. Quedados en bases: St. Louis 6; Cincinnati 4. Base por bolas: por Hollingsworth 2; Frey 1. Strike-outs: J. Dean 7; Hollingsworth 3. Hits: por Hollingsworth 5 en 6 (un out en el 6o.); Frey 3 en 2 (un out en 9o.); Brennan 2 en 1. Passed ball: Ogrodowski. Pierde: Frey. Umpires: Quigley, Moran y Magerkurth. Tiempo: 1:56.

## «KID CHOCOLATE» ANTES DE IRSE A N. YORK HA DE VOLVER A PELEAR AQUI

Ayer recibió «Pincho» Gutiérrez una carta de Sammy Richman, promotor del Broadway Club de New York, en la cual le ofrecía al manager cubano, tres peleas para «Kid» Chocolate, la primera, en el mes de septiembre, para inaugurar la temporada bajo techo.

Aún no sabe «Pincho» si aceptará pues el Kid tiene aún un mes más de tratamiento bajo la experta dirección del Dr. Jacobsen.

El manager cubano nos dijo que tiene la intención de pelear al Kid una vez más en la Habana, antes de embarcar para Norte América. El contrario será escogido entre todos los cinco boxers que tienen tablas o decisión sobre Chocolate. Los únicos que han derrotado al Kid o tienen tablas sobre él, son, Canzonery, Berg, Battalino, Simón Chávez, Tommy Paul y Bobby Gray. Estos dos últimos, tablas. Además Pete Hayes, quien lo venció en su penúltima pelea en los Estados Unidos.

La fecha de despedida será el 29 del corriente o el 5 de septiembre.

## VENCIO EL DETROIT AL SAN LUIS BROWNS Y GANA PUNTOS EN SU AVERAGE

SAN LUIS, agosto 20 (AP)—Los Tigres del Detroit le ganaron al San Luis Browns esta tarde con score de 8 por 4, para dividir honores en la serie de cuatro juegos y situarse a sólo cinco puntos de los Indios del Cleveland, que no jugaron. Beu Bell conectó un tremendo palo de jonrón por el center field, a menos de 450 pies, en el segundo inning, y Julius Solters conectó otro, con dos hombres en bases. Tommy Bridges se portó bien en los finales, mientras el Detroit castigaba duramente a Caldwell, Hogsett y Van Atta, conectandole un total de diez y siete hits.

**DETROIT**

| | V. | C. | H. | O. | A. | E. |
|---|---|---|---|---|---|---|
| Walker, rf. . . . . | 5 | 1 | 3 | 1 | 0 | 0 |
| Burns, 1b. . . . . | 6 | 1 | 2 | 9 | 0 | 0 |
| Gehringer, 1b. . . | 5 | 0 | 1 | 2 | 3 | 0 |
| Goslin, lf. . . . . | 3 | 2 | 3 | 2 | 0 | 0 |
| Simmons, cf. . . . | 4 | 1 | 1 | 1 | 0 | 0 |
| Owen, 3b. . . . . | 5 | 0 | 1 | 3 | 3 | 0 |
| Rogell, ss. . . . . | 4 | 2 | 2 | 3 | 5 | 0 |
| Hayworth, c. . . . | 3 | 1 | 2 | 6 | 2 | 0 |
| Bridges, p. . . . . | 4 | 0 | 2 | 0 | 1 | 0 |
| Totales . . . . . | 39 | 8 | 17 | 27 | 14 | 0 |

**SAINT LOUIS**

| | V. | C. | H. | O. | A. | E. |
|---|---|---|---|---|---|---|
| Lary, ss. . . . . | 3 | 0 | 0 | 6 | 4 | 0 |
| Clift, 3b. . . . . | 4 | 1 | 0 | 2 | 1 | 0 |
| Solters, lf. . . . . | 4 | 1 | 1 | 1 | 0 | 0 |
| Bell, rf. . . . . . | 4 | 1 | 2 | 1 | 0 | 0 |
| West, cf. . . . . . | 4 | 0 | 0 | 1 | 0 | 6 |
| Bottomley, 1b. . . | 4 | 0 | 3 | 12 | 1 | 0 |
| Hemsley, c. . . . | 4 | 0 | 1 | 3 | 3 | 0 |
| Bejma, 2b. . . . . | 3 | 0 | 1 | 1 | 6 | 6 |
| Caldwell, p. . . . | 2 | 1 | 0 | 0 | 1 | 0 |
| Hogsett, p. . . . . | 0 | 0 | 0 | 0 | 0 | 1 |
| Van Atta, p. . . . | 0 | 0 | 0 | 0 | 0 | 0 |
| Pepper, x. . . . . | 1 | 0 | 0 | 0 | 0 | 0 |
| Totales . . . . . | 33 | 4 | 8 | 27 | 16 | 1 |

x Bateó por Hogsett en el 7o.

## TOPICOS FUTBOLISTICOS

**Por PETER**

—Va por buen camino.
—Ecos de una serie.
—Lo que nos dice un «fan».

Va por buen camino la gestión que se está haciendo para que un equipo cubano vaya a jugar a México, pagando así la visita que nos hizo el «Atlante».

Según se nos informa ya está resuelto los jugadores que han de integrar la Selección, así como que está conseguido el permiso de los Clubs, a los cuales pertenecen los jugadores.

Esta serie la llevará a cabo Ernesto Azúa, en combinación con el señor Marichal, que vino a La Habana, como presidente de la Delegación del «Atlante». Y solo falta la última palabra de este señor, después que haya hablado con los demás representantes de los clubs de México, así como que consiga también el permiso de las autoridades balompédicas. El señor Marichal debe haber llegado a México ayer, pero de todas maneras es casi seguro que no se reciba en ésta la orden de partir hasta después del martes, que es el día en que también se reúnen los solones del futbol mexicano.

Tendremos la tanto a nuestros lectores de todo lo relacionado con este viaje.

El señor José González nos dice que nosotros publicamos un historial de los juegos celebrados por el Iberia en México, pero que no hicimos lo mismo con los que había jugado la Juventud Asturiana.

Tenemos que informar a nuestro comunicante, que este historial de los «leones» lo publicamos, como dato curioso, ya que había tenido dos matches con los «morenos» del Atlante, y los dos quedaron empatados. No hicimos lo mismo con la Juventud Asturiana porque los «toros» habían vencido a los mexicanos en su propio patio.

Ahora que, como con esta indicación se nos da entender que interesa conocer los datos de aquella excursión, vamos a complacer a nuestro comunicante:

Primer partido, septiembre 23 de 1934: Nexaca, 2 goals; Juventud, 2 goals.

Segundo partido, septiembre 30 de 1934: América, 1 goal; Juventud, 1 goal.

Alinearon del America: Riestra, Garzón, Frank, Rosas, el Viejo, Cerilla, Noriega, Hilario, Giralt, López y González.

Anotador del goal: López.

Alinearon del Juventud Asturiana: Pepín, Lolo, Mariano, Bolero, Sergio, Berges, Enrique, Olivera, Borrazás, Benegas y Neno.

Anotador del goal: Borrazás.

Tercer partido, octubre 7 de 1934: Juventud Asturiana, 3 goals; Atlante, 0 goal.

Alinearon del Atlante: Raúl, Chaquetas, Paco, Amezcua, Patadura, Diente, Lalo, Nacha, Nicho, Carreño y Olivares.

Alinearon de Juventud Asturiana: Pepín, Lolo, Mariano, Bolero, Sergio, Berges, Enrique, Pelayo, Borrazás. Benegas y Paco.

Anotadores: Enrique, Pelayo y Borrazás.

Cuarto partido, octubre 14 de 1934: Asturias, 4 goals; Juventud, 0 goal.

Alinearon del Asturias: Sota, Ballina, Gross, Soto, Guirán, Sansebastián, Jorge, Frade, Pacheco, Tomás y Gorráez.

Anotador: Pacheco, 4 goals.

Alinearon de Juventud Asturiana: Pepín, Lolo, Mariano, Bolero, Sergio, Berges, Enrique, García (el portero suplente), Borrazás, Benegas y Paco.

Quinto partido, octubre 21 de 1934: Este partido fué extra y se celebró a reiteradas peticiones del club América, solicitando la revancha.

América, 1 goal; Juventud, 0 goal.

Alinearon del América: Mollinedo, Garzón, Frank, Ortega, Sánchez y Cerilla, López, Tomás, Giralt, López y González.

Alinearon del Juventud Asturiana. Pepín, Mariano, Neno, Bolero, Sergio, Berges, Ñico, Pelayo, Borrazás, Benegas y Paco.

Tuvieron en contra el handicap de estar lesionado Lolo, por lo que tuvo que jugar defensa Antero Valdés, «Neno». Enrique Ferrer no tomó participación en el encuentro, por estar castigado por indisciplina (jueves, viernes y sábado de rumba, hasta las cinco de la mañana) y Paquito, resentido de su lesión en el tobillo, no podía jugar en debida forma, y aun así, empataron realmente, pues fué anulado un goal por offside.

**LOS SEIS DE LA FAMA**

| Player | J. | V. | C. | H. | Ave. |
|---|---|---|---|---|---|
| Averill, Indios . | 116 | 473 | 100 | 181 | .383 |
| Gehrig, Yanks . | 116 | 438 | 137 | 167 | .381 |
| Weatherly, Clev | 53 | 231 | 46 | 88 | .381 |
| Mize, S. L. . . | 86 | 269 | 58 | 101 | .375 |
| Medwick, S. L. . | 114 | 471 | 83 | 171 | .363 |
| Demaree, Cubs | 115 | 453 | 68 | 162 | .358 |
| P. Waner, Pitts. | 109 | 430 | 71 | 154 | .358 |

Anotación por entradas:

| | | | |
|---|---|---|---|
| Detroit. . . . . . | 000 | 201 | 221—8 |
| Saint Louis . . . | 013 | 000 | 000—4 |

Empujadores: Bell, Solters 3, Rogell, Bridges, Burns 2, Goslin, Walker. Two base hits: Goslin, Hemsley, Walker, Burns, Bottomley. Three base hit: Bell. Home runs: Bell, Solters. Base robadas: Goslin. Sacrifice: Bridges. Double plays: Rogell a Gehringer a Burns; Bejma a Lary a Bottomley. Quedados en bases: Detroit 12; St. Louis 3. Bases por bolas: Bridges 1; Caldwell 3; Van Atta 1. Strike-outs: Bridges 5; Van Atta 1. Hits: por Caldwell 9 en 5 1-3 innings; Bogsett 2 en 1 2-3; Van Atta 6 en 2. Dead ball: Caldwell a Walker, Hayworth; a Hogsett a Simmons. Perdió Hogsett. Umpires: Moriarty, Kolls y Hubbard. Tiempo: 2:25.


M.E.C.D. 2016

RED BARRY

NUEVAS SORPRESAS

Por Will Gould

MANDRAKE

LA MANZANA INCONFORME

por Lee Falk y Phil Davis

ENRIQUITO

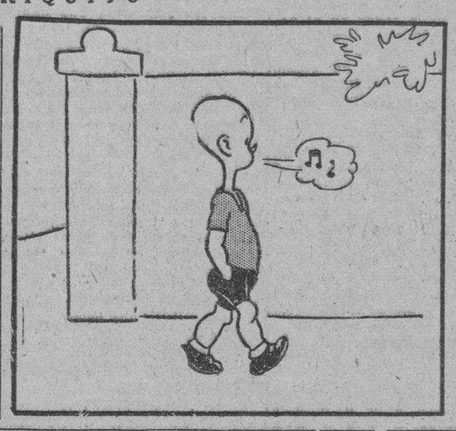


INSULTO GRATUITO

por Carl Anderson

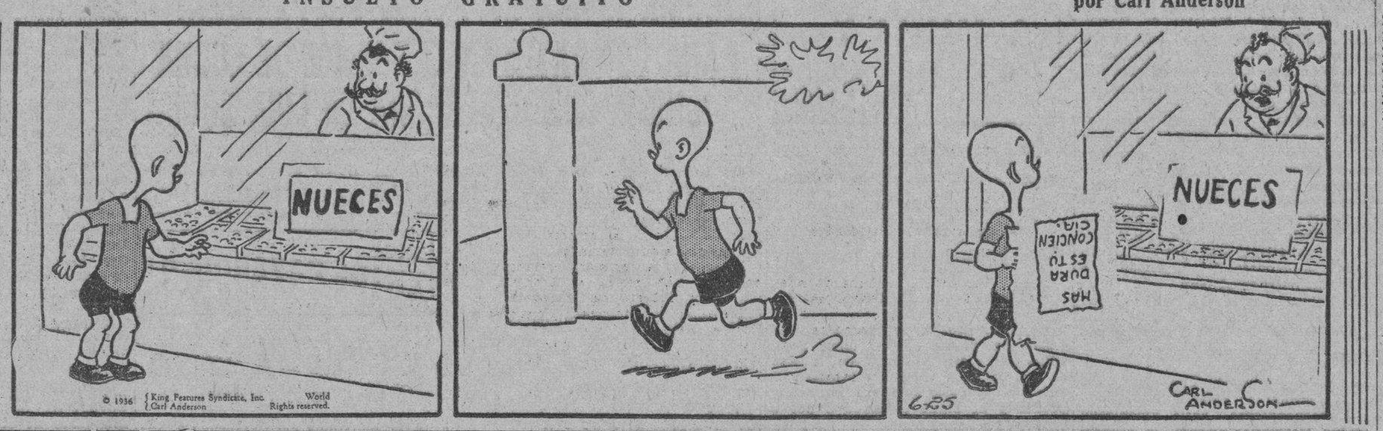


TERRY y los piratas

por MILTON CANIFF

FILOSOFÍA INFANTIL

EL CUENTO DE HOY

## LA MARAVILLOSA EXCURSION

Estaba de tal manera extasiado que el papel me cayo de las manos. Lo recogí para leerlo nuevamente. Era difícil de creer, pero exacto. He aquí lo que contenía el prospecto:

«La maravillosa excursión vuelta al mundo por 500 francos

«Todo el viaje en superpaquebot de lujo. Servicio irreprochable. Todo pagado. Escalas en los principales puertos del mundo. Europa y sus curiosidades de arte. El Aquarium de Nápoles. El Partenón. Un paseo por Asia. El Cairo, Benarés. El Yoshivara y sus musmés. Bali y sus bailarinas feéricas. Cinco minutos de conversación con una estrella de Hollywood. La Bahía de Río. Tam Tam en el corazón de Africa. Visita al Nilo Azul etc, etc....

«Todas estas maravillas, sólo gozadas hasta la fecha por los millonarios, se le ofrecen por 3,000 francos; 500 pagados por anticipado, y el resto en plazos trimestrales después de la excursión. Pedid informes en la Agencia S. I. C. M. (Sociedad Internacional) número 70, calle Scribe, París».

Dar la vuelta al mundo era mi ambición, pero hasta el momento mis medios no me lo habían permitido. Pero, ahora.... Yo no tenía los tres mil francos. Además, estaba decidido a no pagarlos jamás. ¿Que podía hacerme la S. I. C. M.? ¿Arrestarme? ¡Me tenía sin cuidado!

Corrí a las oficinas de la calle Scribe. Fuí el primer cliente. Un empleado muy amable me explicó que en Hollywood, tenía derecho a Greta Garbo; los restantes se conformarían con estrellas mediocres. Pero yo podría hablar con ella cinco minutos, y eso que cada sílaba suya vale cien dollares. De repente sería el primer personaje de nuestra sociedad. Firmé la petición y corrí inmediatamente para proporcionarme los quinientos francos; los encontré, pagué y me decidí a esperar a que el S. I. C. M. encontrara los doscientos turistas del viaje. Lo que no tardó mucho: quince días después, el «Poseidón 3» abandonaba el puerto de Marsella con su carga humana.

Decir que el barco era un modelo de confort, sería exagerado. Decir que la cocina era exquisita, no sería exacto. Pero ¿qué importaba? Por el precio que habíamos pagado, estaba bien. Lo que nosotros queríamos era la belleza del viaje.

He prometido ser franco. Diré toda la verdad. El inicio no fué feliz. En Nápoles, el Vesubio no funcionaba y la administración del Aquarium había elegido el día de nuestra llegada para su limpieza general. En Atenas, llegamos tarde y el guardián del Partenon nos dijo que fuéramos al día siguiente. En el Cairo, me atacó un dolor de cabeza, que prescindió de bajar a tierra. Pero, en el fondo estos pequeños inconvenientes, no me molestaban. Lo que quería ver sobre todo era el Oriente. Y para mí, el verdadero Oriente empezaba en la India. ¡Ah, Benarés!

El capitán del «Poseidon» nos explicó que no había tiempo ni medios para remontar el Ganges hasta allí. Pero, nos leyó una bella página de Loti que nos hizo derramar lágrimas. Y ese día comprendimos hasta el grado que puede ser útil la literatura.

En fin; esperé entrar en Tokío. Se nos había prometido una permanencia magnífica sin descontar la excursión por el famoso Yoshiwara. Pero, oh decepción: se me ofreció a manera de compensación, un discurso del reverendo Simonson Barnett, sobre los engaños del alcohol. Y fué esa noche cuando se me reveló una verdad completamente desconocida hasta el momento: a saber, que los cocktails son muy malos para la salud. Y desde aquella fecha, sólo bebo vermouth.

Concentré entonces toda mi ilusión sobre las bailarinas de Bali. Atravesé el Pacífico aún de bastante buen humor. Mas, como si hubiera sido a propósito, desembarcamos en la isla, una semana después de la partida de las bailarinas feéricas, que habían ido a Europa contratadas. El director de los bailes, en ausencia del que las había llevado, nos ofreció como compensación un álbum con sus retratos, cobrándolo. Lo hojee mucho, en recuerdo.

De los Angeles a Hollywood, hay sólo un paso. ¡Con qué impaciencia lo franqueamos! Pero allí nos explicaron que no podíamos ver a nadie. Pero nos obsequiaron con unos discos impresos por Greta Garbo. Ya estaba triste y abatido, porque, ni eso era cierto; los discos eran de Mae West.

Mis compañeros intentaron volverme la moral y la alegría.

—Mientras, vamos a ver al más bello paisaje del planeta: la bahía de Río. Esta, esperamos, que no podrán escamotearnosla.

Pero no contábamos que, si bien la bahía no existía medio de quitarnosla había otro para lograrlo: no ir a Río, ni siquiera pasar por el Brasil. Y eso hizo el capitán del «Poseidon», alegando que llevaba un retraso considerable, y tenía que llegar a Burdeos a fecha fija.

—Verán ustedes, en cambio, Dakar—nos dijo—Es admirable en su género.

Dakar no valía ni un cuarto de bahía de Río; pero es muy curioso. Allí vimos unos pequeños elefantes, y un mercado parecido a los de la última exposición colonial de París. Me parece que eran estos elefantes, los que no habían podido venderse en la citada exposición. Pero, aún así, hubo otra contrariedad: que no pudimos estar más que tres cuartos de hora, tiempo más que insuficiente para asistir al Tam Tam que tenía lugar aquel día en una población a cincuenta kilómetros de la ciudad.

Hay una cosa muy interesante en estos parajes: el pico de Tenerife, visto desde lejos, saliendo de la bruma, al acercarnos a Canarias. Esto ya valía el viaje.

De antemano, ¿qué son los viajes? Preparaciones para los recuerdos. El verdadero viajero es el que parte para encontrar algo que contar. En la estación de Orsay, todos mis amigos, avisados por mis cartas, me esperaban con flores. Yo era objeto de envidia, porque constituía el tipo raro que había dado la vuelta al mundo. Traté de retratar, de palabra, la majestad de Benarés, del Partenón, la angustia que produce la India y el Ganges, la sensualidad misteriosa de los bailes africanos. Pero, lo que produjo un efecto intenso, fué la analogía que sugerí y los diversos matices de la voz de Greta Garbo y las cantantes del Yoshiwara donde pasé una noche poética. ¡Ah, y qué envidia suscité! Los pobres: ¡ninguno de mis oyentes han visto nada jamás!

¿Tengo necesidad de decir que jamás he pagado los 2.500 francos que debo a la S. I. C. M? Jamás los pagaré! Hay cosas, efectivamente, que no tienen precio.

**Francis de MIOMANDRE.**

RAREZAS DE LA VIDA

por Richard W. Thomas y Water Galli

## FECHAS Y ANIVERSARIOS

:: En 1869 murió en Vigo el Almirante Méndez Núñez, el que mandó la escuadra española en el combate del Callao.
:: En 1915 Italia declaró la guerra a Turquía.
:: En 1567 nació en Sales de Saboya San Francisco de Sales.

**21 de Agosto de 1622**

**EL CONDE DE VILLAMEDIANA**

Don Juan de Tarsis y Peralta, Conde de Villamediana, escritor y poeta español, nació accidentalmente en Lisboa el año 1580, a donde habían ido sus padres para asistir a la coronación de Felipe II de Portugal.

El Conde de Villamediana, ocupa lugar preferente en la lista de los hombres fatales de la Historia. Al igual que el magnate castellano don Alvaro de Luna, y a semejanza del favorito Godoy, Villamediana deslizó su vida en un ambiente de grandeza palatina rodeado de admiradores, lacayos y servidores que en todas las esferas no dejaron de rendirle pleitesía y homenaje. Ocho años antes de su muerte, 1614, marca el pináculo de la popularidad de Tarsis, popularidad que ganó en Nápoles en buena lid por su bizarría, corrección y elegancia. En aquel entonces heredó como primogénito de aquel gran militar y diplomático español de aquel nombre, protegido de Felipe II, el condado de Villamediana y más tarde el lucrativo cargo de Correo Mayor General de los reinos de España.

Contemporáneo del Manco de Lepanto, quien sentía por Villamediana gran estimación, saboreó también la gloria de verse agasajado frecuentemente por el gran Cervantes, quien al bosquejar en el «Viaje al Parnaso» los torneos con que la napolitana ciudad solemnizó los compromisos matrimoniales del rey Felipe IV con Isabel de Borbón y de la Infanta Ana con Luis XIII, el monarca francés, hizo en verso el más alto elogio del Conde de Villamediana, quien a la sazón era ya una figura como escritor que dominaba la poesía y la sátira del más refinado gusto.

Otros historiadores, por el contrario, juzgan a Tarsis y Peralta, concediéndole escasa significación, y dando también muy poca importancia a su donjuanismo, no faltando quien asegure ser incierta la famosa aventura del incendio intencionado del Teatro Real de Aranjuez, siniestro que se achacaba al propio Villamediana, diciendo que lo había perpetrado para lograr así su deseo vehemente de aprovechar una oportunidad y transportar en sus brazos a la reina cuando el peligro exigiese su intervención caballeresca.

Pero en lo que todos los historiadores están de acuerdo es en que era un jugador empedernido, jugador de ciertas ventajas, puesto que pocas veces perdía, y también en aquella ostentación constante de creerse el «irresistible» enloquecedor de damas. Y algo de verdad habría en ello, pues de seguro que al igual que el burlador de Sevilla «desde la princesa altiva a la que pesca en ruin barca...» parece que su amor recorrió toda la escala social y aún le sacó a Don Juan algunos puntos de ventaja. Prueba de ello es aquella fase del famoso baile palatino al que se presentó nuestro biografiado luciendo «precioso traje» adornado con monedas de plata de a real, y un letrero que decía: «Son mis amores reales...»

Si el tal disfraz o indumentaria vino o no a echar abajo toda su irresistibilidad, lo juzgará el lector al saber que cuando «alguien» le fué con el cuento a la Católica Majestad de Felipe IV, le restaban solamente unas horas de vida al inquieto Villamediana, quien en tal día como hoy, hace 306 años, murió asesinado frente a su magnífico palacio, y a quien sirvió como sudario aquel traje de refulgentes monedas.

Pero lo principal fué que ya nadie osó hablar de Tarsis Peralta en la Corte de las Españas y que el honor de la muy soberana majestad de la reina Isabel de Borbón, había quedado en su más absoluta pureza...

**LO DE SIEMPRE**

—Pareces muy triste. ¿Qué te pasa?

—Acabo de perder a mi mejor amigo. Le presté diez pesos. («Matutino»).

## CRUCIGRAMAS

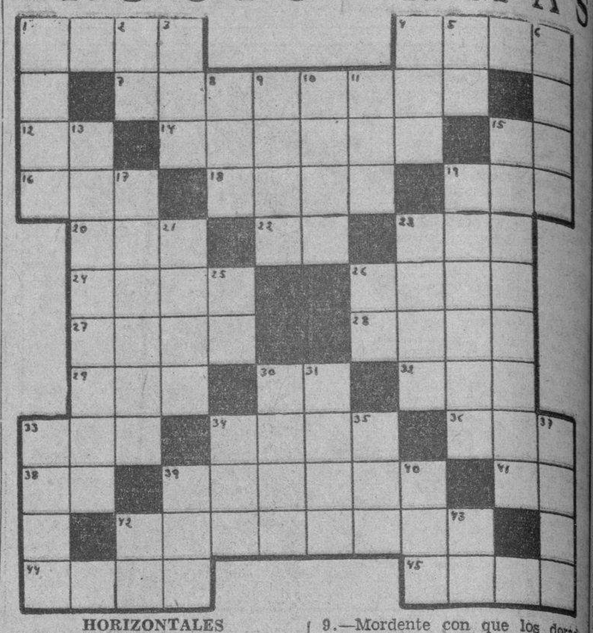

**HORIZONTALES**

1.—Langostón.
4.—Afluente del Tiber.
7.—Filósofo griego, jefe de la escuela cirenaica.
12.—Voz que se usa repetida para arrullar a los niños.
14.—Unido, coligado.
15.—Conozco.
16.—Epoca.
18.—Capitán de Noruega.
19.—Artículo (pl.)
20.—Altar.
22.—Río de Suiza.
23.—Cerveza inglesa.
24.—Otorgará.
26.—Obispo de Palmira y confesor de Carlos IV.
27.—Ciudad de Argelia.
28.—Ciudad de Chile.
29.—Nivel.
30.—Símbolo del gallo.
32.—Río de Galicia.
33.—Tercer hijo de Adán y Eva.
34.—Nombre femenino.
36.—Especie de chacó pequeño.
38.—Naipe.
39—Región de la América Septentrional.
41.—Afirmación.
42.—Medida de peso.
44.—Pastor siciliano amado por Galatea.
45.—Provincia de la India inglesa.

**VERTICALES**

1.—Dios, personificación de la Tierra.
2.—Dios del Sol.
3.—Altar.
4.—Volcán de la isla de Mindanao (Filipinas).
5.—Artículo.
6.—Animal bípedo con alas y plumas (pl.)
8.—Puerto del Perú.
9.—Mordente con que los doradores fijan el oro.
10.—Juego de muchachos.
11.—Marchado.
13.—Persona que habla en público (plural).
15.—El que pelea con arco y saeta (plural).
17.—Montaña de Armenia.
19.—Convocar, citar.
21.—Río de Armenia.
25.—Dueños.
25.—Afirmación Nacional.
26.—Asociación de torpedores.
30.—Tiempo del verbo ganar.
31.—Mar de Asia.
33.—Ciudad antigua de la Arabia en el Yemen.
34.—Apócope de santo.
35.—Nombre femenino.
37.—Estado del Asia meridional.
39.—Isla del Mar Egeo.
40.—Río de Italia.
42.—Variante.
43.—Naipe.

**Solución al Crucigrama anterior**

| | | | | | | | | | | |
|---|---|---|---|---|---|---|---|---|---|---|
| | M | A | U | R | I | T | A | N | I | A |
| | A | I | R | | N | I | | A | R | A |
| M | | R | O | | D | O | | B | A | |
| U | N | | S | I | E | S | T | A | | O |
| S | O | R | O | | E | | A | P | A | |
| E | | E | R | | E | J | | A | C | |
| L | | M | O | | N | O | | P | I | A |
| I | P | O | | I | | | S | | S | A |
| N | A | | A | R | R | I | B | O | | I |
| A | | A | R | | O | C | | R | O | |
| | O | L | A | | S | O | | A | I | N |
| | C | A | N | T | A | R | E | L | L | I |

LA ULTIMA MODA EN EL CINE

Gracie Allen es una de las más conocidas actrices cómicas del cine norteamericano. Es por eso que no sabemos si tomar en serio esta «creación», o no. De todos modos, aquí está, y se compone de un vestido de crespón negro, de líneas muy simples, con el borde del escote orlado de blancas margaritas y cerrado por un gran botón forrado de negro. El cinturón es de charol negro, pero en cambio el sombrero es de fieltro blanco, y eso ya es algo. No dejéis, caras lectoras, de notar esas sandalias...

N. A. N. A.)

## PASATIEMPOS

FIGURAS PERDIDAS

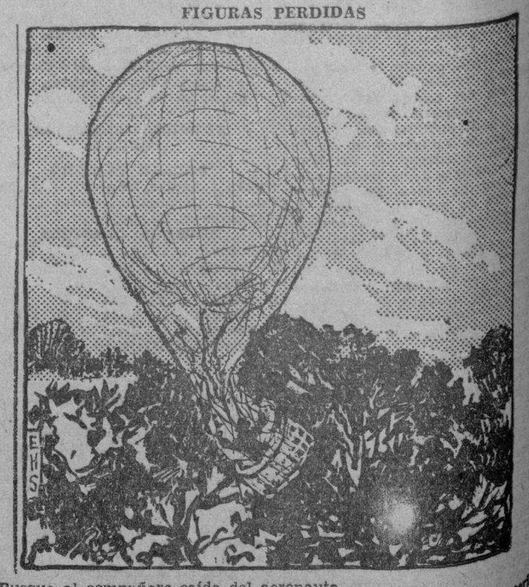


Busque al compañero caído del aeronauta.
La solución mañana.

**SOLUCION AL PROBLEMA DE AYER. — Al revés, extremo superior derecha.**

M.E.C.D. 2016

# Viboreñas

LOS QUINCE AÑOS.—Los cumple hoy la linda viboreña señorita Nena Leonor Palacio y Díaz, primogénita de los estimados esposos Leonor Díaz Gómez y el cumplido amigo señor Juan L. Palacio del Monte.

Esta tarde en su residencia y hasta las ocho de la noche, recibirán a sus íntimas amistades, sin carácter de fiesta, y no faltará ninguna, para felicitar a tan sugestiva figulina por el afecto que le profesan.

Yo le deseo que siempre sonriente cumpla muchos y muy dichosos años.

BODA DISTINGUIDA.—Señalada está ya su celebración para el último sábado de este mes, día 29 a las seis de la tarde, en la capillita del Colegio de las Dominicas francesas. Serán los novios la distinguida y bella señorita Nena Antiga y Pedroso, adorable hija de mi buen amigo el bien querido doctor Juan Antiga, de quien ha heredado Nena Antiga gran talento, y es su afortunado prometido el caballeroso joven Luis Robles y Zamora.

El doctor Antiga será el padrino y la madrina será la señora madre de él, la distinguida dama Consuelo Zamora viuda de Robles, representada por su hermana la señora Evangelina Zamora de del Campo, pertenecientes a la más selecta sociedad espirituana.

Testigos por la que será, admirable novia:

El Representante a la Cámara doctor Gabriel Landa, el doctor Carlos Jiménez de la Torre y los señores Ricardo Antiga, José Agustín Arteaga y Luis Antiga.

Lo serán por Luis:

Mi querido ex-Director en «El Triunfo» Modesto Morales Díaz.

El Secretario de la Asociación de la Prensa, doctor José Ramón Gutiérrez, los doctores Alfredo del Campo y Francisco Gutiérrez, con el señor Manuel Febles Valdés.

En la boda civil, que será ante el doctor Jiménez de la Torre, serán testigos de Nena el doctor Gregorio del Llano y los señores Eugenio Cancio y Juan Antiga Jr., y por Luis el doctor Armando Rodríguez Valdés y los señores Marcial Hernández y José Anciano.

Mi enhorabuena muy afectuosa pareja a tan simpáticos novios.

SEÑOR JOSE MARIA BERTRAND DEL CERRO.—Se efectuó en la tarde de ayer el triste acto del entierro de tan estimado como infortunado caballero, jefe de una familia muy apreciable, en cuyo hogar siempre será extrañada su eterna ausencia.

Por tan irreparable pérdida doy mi más sentido pésame a su viuda la señora Manuela Toledo, a sus hijos José Manuel, Adolfo, Eduardo, Juan y Clarita, así como a sus demás familiares, deseando el descanso de su alma.

CAMPEONATO DE BASKET BALL.—En los terrenos del prestigioso Club Unidos se continuarán esta noche los reñidos juegos entre los teams que contienden en el Campeonato Intersocios.

Desde antes de las nueva han de verse muy concurridos.

Recuerdo a las familias que allí estarán los jóvenes Jaime Proaza y Carlos Dunn, Presidente y Secretario de la Sección de Fiestas, que atenderán sus solicitudes de invitaciones para la gran verbena «Bajo el Cielo Viboreño», la noche del 5 de Septiembre.

SOCIEDAD DEL PILAR.—En mi poder la invitación del atento Presidente de esta decana sociedad, señor José Caldas López, para la verbena que se celebrará mañana sábado en sus hermosos salones, a las nueve, con excelentes conjuntos musicales.

Le acuso recibo y le permanezco muy agradecido.

SEÑORITA JOSEFINA CAPOTE. Consigno complacido el completo establecimiento de tan escultural figulina, la que por muchos días ha estado padeciendo una molestísima ausencia.

Le dedico mi más expresiva enhorabuena, extensiva a su adorada madre, la bondadosa dama Blanca Flores viuda de Capote, esperando que «Trina» de nuevo asistirá a las próximas fiestas, para como siempre ser en ellas toda una soberana.

COLEGIO NACIONAL SUPERIOR.—El Director de este antiguo y acreditado colegio, mi distinguido amigo señor Fermín Ríus, ha tenido la atención de remitirme invitación para la hermosa fiesta escolar que ha de efectuará el día 2 del actual mes, a las ocho de la noche, en su local. Fiesta que es con motivo de la entrega de sus títulos a los graduados y premios a los alumnos.

Será en la siguiente forma:

6 a. m.—Una alumna izará la bandera, que será saludada por una banda de cornetas y veintiún voladores.

6.15 a. m.—Diana mambisa, como inicio de la fiesta del Plantel.

7 a. m.—Diana por las calles, como saludo del Colegio a la barriada.

10 a. m.—Adjudicación de notas, por los señores calificadores.

12 m.—Saludo oficial a nuestro Rebellón, con veintiún voladores.

5 p. m.—Salva de veintiún voladores al arriar la Bandera, que será saludada por una banda de cornetas y redoblantes.

5.30 p. m.—Se celebrará una velada artística literaria, con arreglo al siguiente

**Programa**

1.—Himno Nacional, por el alumno Job Cuscó.

2.—Saludo, por el señor Director.

3.—Señorita Carmita Valdés Masoso, con el alumno Job Cuscó, al piano en «María la O», de Lecuona.

4.—«La Limosna Espiritual», poesía por la alumna Olga Sánchez.

5.—«¿Qué es la Patria?» Comedia por los alumnos Flor Fernández y Nestor Gómez.

6.—Canciones por los virtuosos hermanos de la Uz y Santos Jménez al piano.

7.—Poesía: deferencia del doctor Arturo Suárez al Plantel.

8.—Oscar Lombardo Jr., y al piano el maestro Pedro Luis Santos Carbó, en: (a) «Te Quiero, Morena», Lecuona; (b), «Vuelve», del compositor Oscar Lombardo, junior.

9.—«¿Que dónde nací yo...? por la alumna Cristina Lima.

10.—Señorita Irene Agramonte y al piano el Maestro José Antonio Quintana, en: (a), «Mañanita», Gonzalo Roig; (b), «Canto Caribe», Lecuona.

11.—Notas del curso: (a), A los alumnos del Colegio; (b), Títulos a los graduados de la Academia de Comercio.

12.—Piano y violín, por los ejecutantes José A. Quintana y Enrique López.

13.—Presentación de los graduados de la Academia.

14.—Despedida de los graduados, por la alumna Esther Díaz.

Muy agradecido a Don Fermín Ríus por su cortesía invitándome.

SEÑORITA ANGELITA AGUERO ROIG.—Desde hace unos días de nuevo se encuentra entre nosotros esa gentil figulina que permanecía en el interior, de temporada al lado de unos familiares.

Mi expresivo saludo de bienvenida le delico.

**Urbano del CASTILLO.**

# HABANERAS

## LA MODA ACTUAL

**COMBINACIONES ELEGANTES**

Un traje sencillo donde se combinan tres telas diferentes y que constituye una novedad graciosa del momento. La chaqueta es de corte masculino en **tweed** gris del mismo tono que las rayas de la falda que es escocesa, en verde, azul y gris.

La blusa es de lana suave en blanco con la chalina de la tela escocesa igual a la falda.

**PELUQUERIA CONOCIDA**

La antigua gerencia de la **Peluquería Martínez** o sea los señores Cira e hijos, tienen el gusto de participar a sus antiguas y distinguidas clientas que han instalado en su salón de peluquería de Neptuno 81 los nuevos aparatos de ondulados, depilación definitiva y masaje facial para aumentar la belleza.

También hacen saber por nuestro conducto que tienen la representación en Cuba del nuevo procedimiento **Sobriza**, que sin aparato ni electricidad consigue la ondulación Croquignol perfecta.

Los precios de verano en el salón de la **Peluquería Martínez** están al alcance de todos, advirtiéndose que hay que pedir turno por el teléfono M-1089.

**NOTAS ELEGANTES**

El maquillage, para llevar por las noches, es una cuestión vital y de gran importancia cuando se trata de lugares donde hay mucha luz como en las carreras de caballos celebradas por la noche.

El nuevo maquillage hawaiano hizo la prueba esta temporada, obteniendo mucho éxito porque contrarresta los efectos teatrales de la luz. El **rouge**, el creyón rojo-isla que contiene mucho amarillo y los polvos dorados lucen lo bastante naturales en cualquier noche elegante. La sombra violeta con los trajes de ese color hace lucir interesante a la vez que romántica a cualquier mujer.

El **tailleur** de media noche demostró su adaptabilidad para esas noches donde las elegantes lucen sus bellas y sugestivas **toilettes**. Ese traje puede hacerse de una extrema riqueza, en cuanto a la forma y tela que se emplee. Se enriquece cualquier vestido de **satín** negro o blanco con joyas y collares, pudiendo seguir siendo lo bastante práctico hasta para pasear a pie.

Casi todos los **conturiers** favorecieron el tipo de **tailleur** de noche como el más adecuado para las fiestas nocturnas, haciéndolos con la falda larga, las espaldas desnudas y la chaqueta ajustada como al hacer sus modelos especiales para las carreras nocturnas, empleando el cloqué, el raso ciré y los encajes bordados en oro y plata, crepé o tafetán bordado en hilos metálicos, tafetanes floreados y piqués de todas las clases para su clientela privada.

**MODELOS DE MEDIADOS DE TEMPORADA**

La mujer, conociendo el privilegio que ocupa en su indumentaria el sombrero, le presta más atención que a ningún otro accesorio, escogiéndolos siempre en aquellas casas donde sabe que llevan el sello elegante de la originalidad.

Entre éstas, se encuentran la de **Baranda y Rego**, en San Rafael 5, que contantemente está recibiendo de París y New York lo último creado en sombreros de calle y de vestir que venden a precios ventajosos por la cantidad que adquieren.

Los modelos chinos, marineros bretones, de aureola y los más grandes de ala, representan una verdadera variedad en estilos y formas, que complacerán el gusto más refinado. Los materiales en que están confeccionados estos bellísimos sombreros también responden a una novedad, encontrándose todas las clases de pajas y tejidos nuevos que aparecen este verano.

Estamos a mediados de estación y con ese motivo la casa de **Baranda y Rego** ofrece todos sus modelos a precios de eliminación, siendo los creados para mediados de temporada los que realmente han logrado más éxitos este verano. Todo este mes durará la oferta especial que sus dueños hacen a sus distinguidas clientas.

**QUERIENDO IMITAR EL SALMO 127**

¡Oh felices, cubanos amorosos,
que siguen al Señor y su camino!
¡Vosotros hallaréis claro destino
y beberéis y comeréis ansiosos!

Las esposas retoños primorosos,
cual fecunda vid, darán divino
y santo bienestar; porque su sino
le marca el dulce bien de los dichosos.

Esas serán las tiernas bendiciones
para la gente que respete a Dios,
y que le adore fervorosamente.

¡Bendición para pueblos y naciones
que van corriendo de virtud en pos,
con el fin de vivir honradamente!

**ANONIMO.**

**ESTAMPADOS DE PRIMAVERA**

La tendencia de las telas para la temporada de primavera se nota sobre todas en los estampados. Estos vienen en estilos diversos, siendo los más favorecidos para las horas del día en pequeños y originales dibujos de animalitos, formas geométricas y florecitas salpicando un fondo de color claro u oscuro.

En cambio, para las horas de la tarde y para llevar en las fiestas de por la noche, los estampados grandes se destacan elegantemente en materiales finos.

Estas telas, que son genuinas francesas, acaban de llegar a **La Elegante** de Galiano 64, donde acuden las clientas a solicitarlas antes que se agoten.

**MENU DEL DIA**

| Almuerzo | Comida |
|---|---|
| Grape fruit. | Cantaloup. |
| Huevos con salchichas. | Crema de maíz. |
| Arroz con pollo. | Guineas asadas. |
| Ensalada de habichuelas. | Jamón en dulce. Ensalada. |
| Golosinas de Pascua. | Panetela con crema de chocolate. |

**RECETAS DE COCINA**

**Jamón Dulce Frío**

Se lava muy bien y se deja hervir tres o cuatro horas en azúcar y vino y cuando pueda traspasarse con una aguja de mechar se separa y se prensa. Al día siguiente se limpia la sustancia negruzca que conserva por la parte inferior y levantando la piel de la superior. Se rocía con azúcar y se dora con una plancha caliente.

Cuando el jamón que se endulza es gallego o de la Sierra, su gusto es incomparable al de los demás.

**M. R. de FONTANILLS.**

**POR SOSPECHAS**

El vigilante 2359, procedió al arresto del conocido delincuente Juan Acosta, (a) «Vargas Vila», porque al ocuparle media docenas de pares de medias, no pudo justificar su procedencia. Ingresó en el Vivac.

**ARRESTO DE UN «BOLITERO»**

Los vigilantes Cardona y Alvarez, procedieron al arresto de Pedro Herrera, vecino de Amistad 12, por haberle ocupado una lista con apuntaciones, a cuyo ilícito negocio se dedica.

# CARDENENSES

**EL DIA DEL REMERO**
**El 23 de Agosto**

Cosa resuelta.

Oficial ya.

Como lo anticipé en recientes «Cardenenses», será el domingo 23 de ayosto próximo, la celebración de «El Día del Remero», en Varadero.

Así acabo de saberlo.

Por Raúl Castro.

El sociable ingeniero y Director Social del Club de la Playa, me dice que ya se ultima el proyrama de festejos.

Programa espléndido.

Magnífico!

Abarcará todo el sábado y el domingo los eventos náutico-sociales que dejarán escrita una página brillante para la gran sociedad que preside el caballeroso «clubman» señor José Fermín Iturrioz.

No faltarán regatas.

El sábado y el domingo.

El sábado por la noche el Baile del Remero, baile que lleva también este año el título de la fiesta de la Victoria, para agasajar a los Campeones del Remo de 1936, los atletas de «Búfalo» Estévez.

Toca Jacobo Solas.

Con su orquesta capitalina.

El domingo desde temprano se iniciarán las competencias náuticas, a las que seguirá el tradicional almuerzo en la casa club a la una de la tarde.

Se elige a Miss Varadero.

En ese ágape alegre.

Toda la tarde del domingo se bailará en el palacete social de la Playa Azul, que hervirá en loca actividad febril entre los vaivenes de la danza, los sorbos de coaktails y los hurras clamorosos al Varadero triunfador.

Y se entonará su himno glorioso.

Varadero! Varadero!

**Fredy Sánchez**

En Varadero.

De paseo.

Desde la pasada semana es huésped de la Playa Azul, la muy simpática y distinguida señorita.

Un encanto Fredy.

Inspiradora!

La conoció el Cronista en fiesta inolvidable celebrada por el Cárdenas Tennis Club.

Agasajada fué ella.

Tan dulce muñeca.

Con Fredy ha venido su sobrina la graciosa Bertica Puentes Sánchez, hija de los distinguidos y jóvenes esposos Ramona Sánchez y el doctor Miguel Puente.

Tengan feliz estancia en Varadero.

Eso les deseo.

**Los esposos Iturrioz-Méndez**

Una bienvenida.

Que anticipo gustoso.

La envío al arribar a Cuba de nuevo después de una ausencia de varias semanas que pasaron en New York, los distinguidos esposos señora Onelia Méndez y el señor José Fermín Iturrioz, Director de la Casa de Arechabala y Presidente del Club Náutico de Varadero.

Cuántos a celebrar ese retorno.

Todas sus amistades.

**Mary Affelhuist, bellísima desposada, de cuyas recientes nupcias hablé en estas «Cardenenses».**

La linda Nilka Quintana del Valle, encanto de los felices esposos señora Isabel del Valle y Armando Quintana, que mañana celebra su natalicio.

Cumple 16 abriles.

Dieciseis rosas por edad.

Nilka, mimada por sus padres, tendrá en la fecha de su cumpleaños halagos y satisfacciones miles.

Le rodea la dicha.

Y con ella simpatías.

Vaya con estas líneas mi mensaje de saludo para ese lirio fragante.

Con un elogio, además.

Cálido y merecido.

**La Iglesia de Varadero**

Un bello templo.

Próximo a levantarse.

Un hecho puede decirse ya, la construcción de lo que será en la Playa Azul, un hermoso y sagrado templo de Dios.

Iniciada está la colecta.

Con preámbulo triunfal.

He aquí la primera relación de donantes que recibe el Cronista:

**Pro Iglesia en Varadero**

Lista de los primeros donantes:

| | |
|---|---|
| Por la Habana: | |
| Sra. Lily Hidalgo de Conill | $100.00 |
| Sra. Chicha Sánchez viuda de Sánchez ... ... ... ... ... | 100.00 |
| Sra. Mercedes Crusellas de Santeiro ... ... ... ... | 100.00 |
| Sr. Luis M. Santeiro y señora ... ... ... ... ... | 100.00 |
| Sra. Mercedes Touzet viuda de Crusellas ... ... ... | 50.00 |
| Sr. Leslie Pantin Jr. y señora ... ... ... ... ... | 50.00 |
| Sr. José Fermín Iturrioz .. | 50.00 |
| Sra. Onelia Méndez de Iturrioz ... ... ... ... ... | 50.00 |
| Sr. Julio Blanco Herrera .. | 50.00 |
| Sra. Ana María Sánchez Crusellas de Gómez .. .. | 25.00 |
| Sr. Carlos M. de la Cruz y señora ... ... ... ... ... | 25.00 |
| Sr. Francisco Gómez y señora ... ... ... ... ... ... | 20.00 |
| Sr. Luis Santeiro Jr. ... | 10.00 |
| Sra. Otilia Crusellas de Rodríguez ... ... ... ... | 10.00 |
| Sra. Carmen Jiménez de Cadenas ... ... ... ... ... | 10.00 |
| Sr. Bernardo Solís Alió y señora... ... ... .. .... ... | 10.00 |
| Sr. Luis Menocal y Sra. .. | 100.00 |
| Sr. Antonio Mendoza y Sra. | 10.00 |
| Sr. Mario Mendoza y Sra. | 10.00 |
| Sr. Eugenio Rayneri y Sra. | 10.00 |
| Sr. Fernando Tarafa y Sra. | 10.00 |
| Sr. Fernando Barrueco y señora ... ... ... ... ... | 5.00 |
| Sr. Alberto del Junco y señora ...• ... ... ... ... | 5.00 |
| Sra. Gloria Castellá del Barrios ... ... ... ... ... | 5.00 |
| Sr. Edgar Carrillo y Sra. | 5.00 |
| Sra. Marquesa de Villalta.. | 5.00 |
| Sr. Manuel Jiménez Lanier y señora ... ... ... ... | 5.00 |
| Sra. María Luisa C. viuda de Castelljá ... ... ... ... | 5.00 |
| Sr. Braulio López ... ... | 5.00 |
| Varios donantes ... ... ... | 19.55 |
| Total .. .. | $869.55 |
| Por Cárdenas y Varadero: | |
| Sra. viuda de Echevarría .. | $ 20.00 |
| Sra. viuda de Castro .. ... | 30.00 |
| Sra. viuda de Martínez .. | 20.00 |
| Señora Concepción C. de Smith ... ... ... ... ... | 20.00 |
| Sr. Ernesto Juan Castro ... | 25.00 |
| Sr. Francisco D. Argcelles | 25.00 |
| Sr. Melchor Gastón ... ... | 8.00 |
| Sra. de Rojas ... ... ... | 5.00 |
| Varios donantes ... ... ... | 21.10 |
| Total .. .. | $174.10 |
| Recolectado por una comisión de señoritas de Cárdenas y la Habana ... ... | $ 71.28 |
| Segundo domingo de recolecta en Varadero ... ... | 14.38 |
| Total .. .. | $259.76 |

Entusiasma la primer lista.

No puede ser más halagadora.

**Francisco González Bacallao**

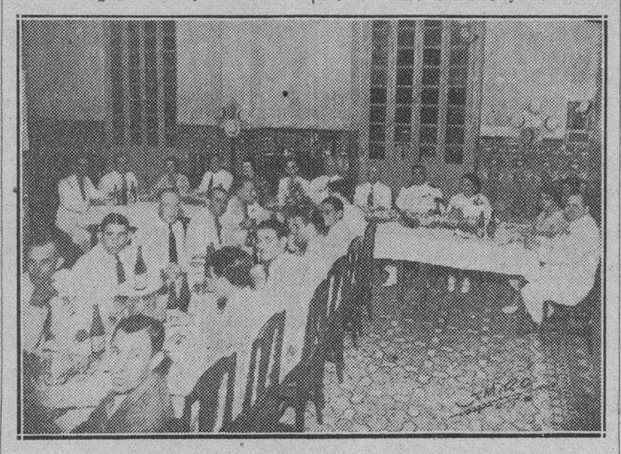

**Comida social ofrecida por la Asociación de Propietarios de Cárdenas en el Hotel Europa, al señor Luis del Valle, a su regreso de México.**

**Cumpleaños**

De un lirio.

Lirio fragante.

**CICLISTA HERIDO GRAVE**

Jesús Romero Núñez, de 47 años de edad y vecino de Santa Emilia número 47, en Jesús del Monte, sufrió ayer lesiones de carácter grave al chocar la motocicleta que montaba con un auto propiedad de un militar. Ocurrió el accidente al tratar de evadir la colisión contra el camión 72004, que en esos momentos conducía por la esquina de 23 y G, Raúl Fernández Martínez, vecino de Almendares.

# MATANCERAS

EL DR. MIGUEL BEATO.—Confirmada la nueva.

Está ya a la firma la designación del prestigioso médico, para la dirección del Dispensario Antituberculoso, que va a abrirse dentro de poco en esta ciudad, en el antiguo edificio de los señores de Bea.

Un acierto ese nombramiento, que recae en persona de las dotes de organizador, de humanista, que concurren en el doctor Beato.

Hombre apolítico, sin marcado matiz, sin más ideología que el noble apostolado de la medicina y de la caridad a que ha dedicado su vida entera, Matanzas conoce la obra gigantesca de inapreciado valor, que ha venido realizando el doctor Beato, desde hace casi un cuarto de siglo, que ejerce en esta población.

Es él, el Director de ese Asilo de la Beneficencia, que ha sabido elevar al rango de importancia que hoy tiene. Es él también, el padre, más que el Director, de esa otra casa de las alturas de Simpson, que tiene su asiento en la Quinta de Félix Torres. Se confió a él la organización del Hospital de Maternidad, cuando Matanzas fué favorecida con ese utilísimo establecimiento. Y en toda obra de altruismo, como la Cruz Roja, que entre nosotros preside, el nombre de Beato se vincula con los entusiasmos, los arrestos y el tesón que lo caracterizan.

Su nombre se bendice en todos los hogares pobres matanceros, porque su caridad inagotable y los efluvios de su apostolado, llegan doquiera se gime, se llora y se sufre.

Bien ha hecho el Consejo Nacional Antituberculoso, que preside el doctor Maximiliano Smith, ilustre Fiscal del Supremo, en designar al doctor Beato, para obra de tanta monta y de tan elevados fines.

La cooperación solicitada de los más eminentes médicos cubanos, especializados en el tratamiento de ese azote que agota a la población cubana, garantiza por sí solo, el éxito de estos Dispensarios, en los que se combate con poderosísimos auxilios, la propagación del terrible mal y la incurable dolencia.

A los muchos títulos profesionales que enriquecen el expediente del Dr. Beato hay que sumar los que obtuviera últimamente, por riguroso concurso, y que después ha renunciado, de Director de los Hospitales de Jovellanos y Pinar del Río para los que fué nombrado, no ha dos meses aún.

Felicitamos al Dispensario Antituberculoso matancero, felicitamos al doctor Smith por el acierto de su designación, y felicitamos últimamente al doctor Miguel A. Beato, por el alto honor de que acaba de ser objeto.

AMANDA LABARCA.—La ilustre chilena.

Fué visita de Matanzas, en la tarde del miércoles, la gallarda figura de esa intelectual, que es actualmente huésped de nuestro país.

Acompañaban a Amanda Labarca, la señorita Marta Murray, otro de nuestros más intrínsecos valores, la señorita Graziela Barinaga, y la interesante Blanca Flor, secretaria, y chilena, como ella, de Amanda Labarca.

Durante su estancia aquí, recorrieron los alrededores de la población, maravillándose con sus paisajes, e hicieron alto en el magnífico edificio de la Colonia Infantil de las alturas de Simpson, el cual recorrieron complacidas y encantadas de cuanto allí vieron.

Delegada de su país, Amanda Labarca, para estudiar todo cuanto a la educación se relaciona, quiso ella, después de recojer la impresión que le han producido los centros capitalinos, honrar los de Provincia, escogiendo a Matanzas, para tal finalidad.

Ayer mismo después de recibir agasajos y cumplimientos infinitos regresaron a la Habana, esas distinguidas visitantes, a las que tan cumplidamente saludamos en esta nota.

CHEZ RODRIGUEZ.—La fiesta de anoche.

Tuvo ese carácter, el recibo con que festejó su onomástico, el estimado compañero, que redacta las «Elegantes» de «El Imparcial».

Una extensa invitación hecha para estas amables horas, en aquella hermosa residencia de la señora viuda de Urrechaga, llevaron allí a nuestras familias más distinguidas, y a las más prestigiosas figura de nuestra sociedad.

Se hizo música durante la velada.

Música selecta, exquisita, escogidísima.

Tanto la señora viuda de Urrechaga, como su hermano Bernardo, que tan complacido se vió durante todo el día, deshiciéronse en atenciones y en agasajos para sus visitantes, obsequiándolos con esplendidez magnífica y verdadero derroche.

La labor ardua—que tan conocida me es—que realiza Bernardo Rodríguez, en la Crónica matancera, fué premiada justicieramente, por todos cuantos a diario tienen de su pluma, elogios y atenciones, que con espiritualidad y acierto, sabe prodigar copiosamente.

Rayana la madrugada, aun se mantenía en todo su apogeo, esa fiesta con que el Cronista de «El Imparcial», festejó el día de su onomástico.

Una relación de la concurrencia a esa soirée, así como de los infinitos presentes que recibiera el atildado Croniqueur, me tomarían hoy un espacio del que no dispongo y es por ello que me concretaré a sumarme al júbilo, a la satisfacción y al contento, que reinó anoche en aquella casa de la calle de Telle Lamar y Manzaneda.

Mi enhorabuena más sincera, gentil confrére.

EN NUEVO HOME.—Un distinguido matrimonio.

MILAGROS MARTINEZ ABETE.
En sus días.

Tuvo ayer una deliciosa fiestecita la encantadora muñeca, cuya gracia arrobadora esmalta la primera nota de mis «Matanceras» de hoy.

Una hermosa piñata, incógnita codiciada, que encerraba para la legión de los amiguitos de Milagros, sorpresas y presentes muy muchos, fué rota en las horas de la tarde, en un ambiente de alegría, de entusiasmos y ensordecedor bullicio, en la residencia de los esposos Martínez-Abete.

Tuvo presentes numerosos la festejada.

Y hasta entrada la noche, no decayó un instante la animación en la fiestecita de la lindísima Milagros.

No hace un mes aun, regresaron de España los esposos Martínez-Abete, con su pequeña hija, librándose así de los horrores en que hoy viven cuantos residen en la Madre Patria.

Mis parabienes a Milagros Martínez Abete.

Están ya instalados en el bonito chalet que acaban de edificar en la barriada Versallesca, el doctor Críspulo Solaun y Grande y su bella y gentilísima esposa Clara Luisa Meyer y Cantón.

Dejan su Quinta Hannover, de aquel quartier, para cederla a la Escuela Nueva que abre el primero de Septiembre, para bien de la juventud matancera, la señorita Hortensia Lamar y del Monte.

Dotada de las mayores comodidades, de todo el confort moderno y de la última expresión de elegancia en las construcciones actuales, el nuevo home del que fué candidato a Senador por el Conjunto Nacional Democrático, es un verdadero edén.

Sepan las amistades del traslado de los esposos Solaun-Meyer a «Villa Clara» que es como denominan su arioso Chateau.

DON BERNARDO HARVES.— En sus días.

Fué el de ayer para el Sub-Administrador de la Fábrica de Jarcias, una elocuente exteriorización de los afectos y las consideraciones de que goza en la sociedad matancera, el apreciabilísimo caballero.

Se vió halagadísimo.

Y hasta su residencia en los predios de la gran Compañía henequenera llegaron sin tregua y sin interrupción mensajes y felicitaciones en montañas.

Persona de una hidalguía y una gentileza en toda la extensión del vocablo don Bernardo Harves, es figura de las que más se destaca en esa selecta colonia germana nuestra, de la que es Cónsul el señor Clement Landman.

Lleven estas líneas hasta el cumplido y afabilísimo señor Harves, nuestros votos por su ventura y su dicha.

CELIA EIRIN.—La cantante matancera.

Mañana sábado de tres a cuatro de la tarde en la hora Serrano de la C. M. Q. dejará oír su voz, alternando con Juanito Hernández y Pancho Melero, integrantes de esa gran Orquesta Melero de la que hablaba en días pasados en términos tan encomiásticos.

La colonia matancera en la Habana y los que sintonizan desde ésta la popular radioemisora de la casa de las medias, gozarán mañana en la tarde de la trasmisión de ese trío yumurino que forman Celia Eirin, Juanito Hernández y Pancho Melero.

EL DOCTOR CONRADO CABALLERO.—Abandona Matanzas.

En compañía de su esposa Angelina C. de Caballero, embarcaron ayer rumbo al Central Santa Lucía, el muy estimado amigo, que es hermano de esos tres profesionales tan eminentes como los doctores Guillermo, Miguel y Ezequiel Caballero y Gil.

Fijan su residencia en aquella finca azucarera tan importante, que es propiedad de los Sánchez, Conrado Caballero y su estimadísima esposa.

Yo los despido afectuosamente.

LA EXCURSION DEL DOMINGO. A la Playa Azul.

Crece por días el entusiasmo entre los alumnos y los profesores de la Academia Mercurio para el delicioso paseo que tienen proyectado el día veinte y tres a Varadero.

Como día del Remero, de cuyo programa hablaba ayer en estas «Matanceras» la Playa Azul se verá el domingo, con la misma animación, el mismo público y la misma alegría, del de las regatas Nacionales.

En quince ómnibus harán el viaje los excursionistas de la Academia Mercurio que dirijen los doctores Martínez Martell.

Me cuento entre los invitados.

SANTA AYDEE.— La festividad de hoy.

Celebran su onomástico en esta fecha del veinte y dos de agosto, un grupo de damas de esta sociedad de la más alta distinción.

Aydee Lamar viuda de Betancourt, la primera, la que fué compañera de aquel prócer de nuestras guerras libertarias, que ocupó el cargo de Gobernador de esta Provincia al instaurarse la República.

Fué después Senador y Secretario de Agricultura, y del Consejo Nacional de Veteranos, fué su presidente, hasta su muerte.

Aydee Riera Gómez de Silveira, joven, bella y gentilísima dama.

Aydee Fernández, la esposa del doctor Pedro García Amechazurra, gentilísima vecina del Cronista en el faubourg de Bellamar.

Aydee Mena, tan interesante, tan simpática y tan culta.

Y Aydee Romero y Audee Moreno.

Tengan todas un día feliz.

DE DUELO.—Don Juan Candelario.

Van estas líneas con mi expresión de condolencia, para el respetable caballero, con motivo del fallecimiento de su primo Inocencio Candelario, que dejó de existir en la madrugada del pasado miércoles.

Asociado a la firma comercial de Candelario, figuró Inocencio como uno de los Gerentes de aquella casa de la calle de Domingo Mujica que fué pasto de las llamas en años anteriores.

Hombre de un excelente corazón, muy laborioso, muy honrado, muy digno Inocencio Candelario, deja de su paso por la vida, una estela de afectos y de simpatías, que se exteriorizaron en el acto de su sepelio.

Para todos los deudos del finado mi pésame más sentido.

LA DRA. ENRIQUEZ UREÑA.—Gran conferencista.

Para cerrar el Cursillo de Maestros, vino expresamente a Matanzas, la doctora Camila Enríquez Ureña, que deleitó, cautivándolo, al selectísimo auditorio que se dió cita para escucharla, en la tarde del miércoles diez y nueve del corriente.

Su palabra cálida, su voz acariciadora, la brillante expresión de sus conceptos, y el esplendor de sus imágenes, llegó hasta el corazón de todos los Profesores que asistieron a ese cierre del Cursillo de Maestros.

La doctora Camila Enríquez Ureña, se hospedó en casa de la hermana del Superintendente de Instrucción Pública en Matanzas, señora Angélica Byrne, saliendo encantada de las bellezas de esta romántica ciudad y de las atenciones y de los hagasajos de que se le hizo objeto durante su estancia aquí.

LE MOT DE LA FIN.— ¿Podría después de las cuartillas que ya llevo escrito, intentar siquiera pálidamente una reseña, de la gran fiesta de arte de la noche del miércoles en el Teatro Sauto?

No, porque tendría que condensarla a proporciones tan insignificantes, que ni darían idea de la brillantez del recital de Ricardo O. York, ni serían dignas del prestigio y del renombre de ese rapsodo cubano.

Por eso, aunque espere el lector un día más, prefiero dejar para mañana ese tan sugestivo tema, y complacerme, complaciendo, a los que esperan el reflejo de ese artístico acontecimiento.

Hasta mañana pues, caro lector.

**Manolo JARQUIN**

**INFRACCION DE UN DECRETO**

Herminia Varela Villasánchez, de 18 años de edad y vecina de Antón Recio 33, denunció a la Policía que el propietario de la sombrería situada en Cuba número 63, la despidió al negarse a firmar un documento que no se ajusta a las instrucciones dadas por la Secretaría del Trabajo.

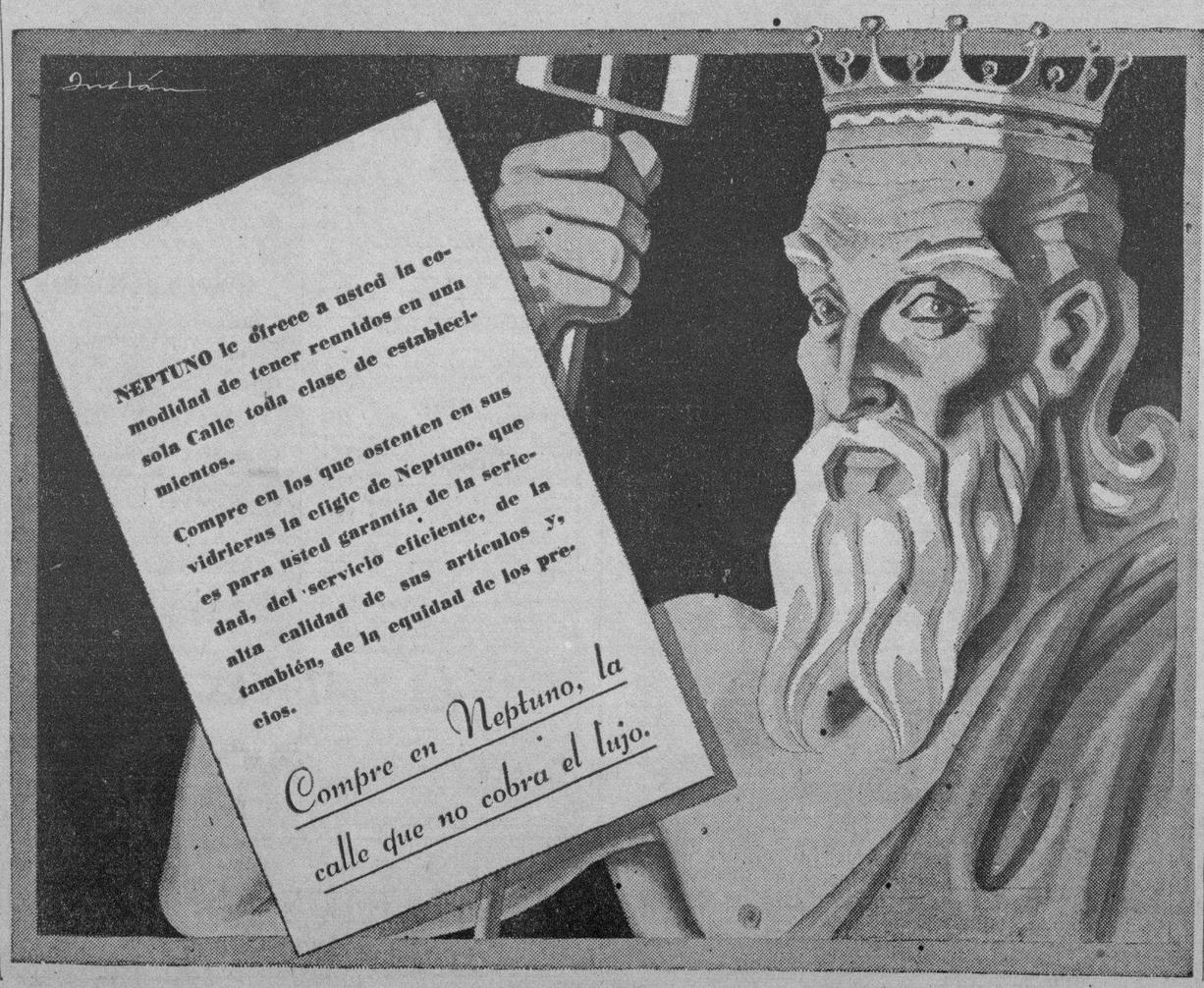


M.E.C.D. 2016

# UN HOMBRE HIRIO A BALAZOS A SU LEGITIMA ESPOSA Y LA REMATO LUEGO DANDOLE DE CUCHILLADAS

(EN ESTA PAGINA COL. TRES)

# CRONICA CATOLICA

## ACTOS CATOLICOS QUE SE ANUNCIAN PARA MAÑANA EN LAS DIVERSAS IGLESIAS

**La Fiesta de la Bendición de los Campos de Madruga**

Las Secciones Adoradoras Nocturnas de la Habana y Matanzas, celebrarán la fiesta de la solemne bendición de los campos de Cuba en la Iglesia parroquial del pueblo de Madruga con el siguiente programa:

A las 8 de la noche, la Sección de la Habana y fieles invitados de ambos sexos, partirán para Madruga, donde se reunirán con la Sección de Matanzas, dirigiéndose ambos grupos procesionalmente a la iglesia parroquial donde serán recibidos por los Caballeros Católicos y demás Asociaciones de la Parroquia, pueblo y autoridades.

Salutación a Jesús, María y José.

A las 10, Junta de Turno y salida procesional al templo, donde solemnemente será expuesto el Santísimo Sacramento, plática, solemne Te-Deum e Invitatorio del Oficio del Santísimo Sacramento.

A las 12 de la noche, se cantará solemnemente el Trisagio.

Horas de Vela, durante las cuales se semitona el Oficio del Santísimo Sacramento en latín, lengua oficial de la Iglesia. A la media hora de guardia, Acto de Desagravio a Jesús Sacramentado.

A las 4 y media de la mañana, Santo Rosario por la Paz de España, Oraciones de la mañana y de preparación para la Sagrada Comunión.

A las 5, misa y Comunión. Después de las Oraciones de acción de gracias por la Comunión, el Santísimo se llevará procesionalmente hasta el Monte de los mártires, desde donde serán bendecidos los Campos de Cuba, para que el Señor derrame sobre ellos sus gracias y bendiciones. Retorno al templo, donde será reservado el Santísimo Sacramento, alocución del Párroco a los adoradores y fieles, canto del Himno Eucarístico y retirada de la Guardia Real Nocturna, semitonando e l«De Profundis» por el eterno descanso de las benditas almas del Purgatorio.

Los fieles habaneros que deseen asistir, pueden adquirir sus pasajes al precio de 40 centavos en San Francisco, Parroquia del Vedado, en Obrapía 23, altos, y en la Casa Díaz», Galiano 136.

También pueden pedirse a los Jefes de Turnos, Hermanos Francisco Villaronga, Fernando Guerrero y Edelmiro Sixto.

Reina grande entusiasmo en Madruga, donde se prepara un grandioso recibimiento a los matanceros y habaneros.

Además de los adoradores, asistirán muchas familias de las Ciudades de la Habana y Matanzas.

Promete ser un magnífico acontecimiento encarístico.

**En la Iglesia de la Merced**

«Los Siete Sábados» a Nuestra Señora de la Merced en la iglesia de esta advocación, sita en Cuba y Merced, con el siguiente programa: A las ocho y media de la mañana, misa cantada, piadoso ejercicio y Salve cantada.

Se suplica la asistencia de los Cofrades de la Muy Ilustre Esclavitud, canónicamente erigida en la Iglesia de la Merced.

**En la Iglesia parroquial del Vedado**

Los Quince Sábados a Nuestra Señora del Rosario con el siguiente programa: A las 8, Misa y ejercicio de los Quince Sábados. A las 5 p.m. exposición de Su Divina Majestad, Rosario con Misterios cantados, ejercicio, plática, bendición y reserva.

Se ruega la asistencia a los cofrades del Centro del Rosario Perpetuo del Vedado.

**En la Iglesia de Reina**

Celebra la función mensual por la conversión de los Pecadores, a las 8 de la mañana, la Archicofradía del Purísimo Corazón de María por la Conversión de los Pecadores.

Predicará el Director J. José María Aboy S. J.

Después de la función, junta en el lugar de costumbre.

La Presidenta señora Amparo Mendizábal de Khory, encarece la asistencia a los cofrades e invita a los fieles.

**Iglesia de San Juan de Letrán**

Se celebran los Quince Sábados en la Iglesia de San Juan de Letrán por la Cofradía del Rosario Perpetuo de la Habana: A las 5 p.m. exposición de S. D. Majestad, estación, Rosario con Misterios cantados, ejercicio de los Quince Sábados, plática, bendición y reserva.

**En los demás templos**

Santo Rosario, lectura espiritual y Salve cantada.

**El Jubileo Circular**

En la Iglesia del Carmen, el Jubileo Circular.

La exposición del Santísimo Sacramento, después de la última misa.

La reserva a las 5:30 de la tarde.

Conforme a la tradicional y piadosa costumbre de todos los sábados, después de la reserva, canto de la Salve popular carmelitana.

**Triduo y solemne fiesta a San Agustín**

La Venerable Comunidad de Padres Agustinos de la Habana, celebrará en su Iglesia del Santo Cristo, Triduo y fiesta a San Agustín, con arreglo al siguiente programa:

Triduo. Los días 25, 26 y 27, a las 8 de la mañana, misa armonizada de Comunión general.

A las 5:30 de la tarde, exposición, estación, Santo Rosario, ejercicio del Triduo a San Agustín, plática por un notable orador, reserva y canto del Himno a San Agustín.

Día 28, fiesta patronal de San Agustín.—A las siete y cuarto, misa de Comunión general armonizada.

A las 9 a.m. misa solemne interpretada por el Coro del Santo Cristo y panegírico por un notabilísimo orador.

Visitando en este día, fiesta onomástica de San Agustín, la Iglesia del Santo Cristo, se gana Indulgencia plenaria, orando según las piadosas intenciones del Papa.

La Comunidad de Padres Agustinos del Santo Cristo, se complace en invitar al Clero regular y secular, a los actuales y antiguos alumnos del Colegio San Agustín, a sus respectivos familiares, a las piadosas Asociaciones del templo de Cristo y a los amadísimos feligreses.

**Programa de las solemnes fiestas que se han de celebrar en la iglesia de la Caridad desde el día 30 de agosto al 8 de septiembre de 1936.**

El día 30 de agosto empezará la novena a la Santísima Virgen. Por la mañana a las nueve y por la noche a las 8:30, que se celebrará solemnemente con el rosario cantado por el coro de la Iglesia, plática, ejercicio de la novena, lectura de un milagro de la Santísima Virgen. El lunes, último día de la novena, por la noche, gran Salve, predicando el R. P. Tudurí.

El martes 8 de septiembre se celebrarán misas rezadas en el altar de la Caridad desde las 6 y media hasta las 11. A las 9 y media, misa a gran orquesta y escogidas voces. Ocupará la sagrada cátedra el mismo orador.

A las seis de la tarde, procesión por el interior del templo.

Súplica: Se ruega a los devotos de la Virgen de la Caridad, nos ayuden con sus limosnas para la solemnidad de estos cultos.

## PROGRAMA DE FIESTAS QUE SE CELEBRARAN EN MANAGUA A LA S. VIRGEN DEL CARMEN

Día 20. A las 8 p.m. Recitación del Santo Rosario. Ejercicio del Triduo. Plática por el señor Cura Párroco y cánticos a la Virgen. Este acto será amenizado por el Coro Parroquial.

Día 21. A la misma hora, los cultos iguales al día anterior.

Día 22. A igual hora, los propios cultos. Y a continuación se cantará solemne Salve.

**Fiesta Principal**

Día 23. A las 8:30 a.m. Comunión General.

A las 10 a.m. Misa Solemne en la que oficiará el señor Cura Párroco, R. P. Francisco Piedra. Tomará parte en ella un Coro de distinguidas señoritas de la localidad, bajo la dirección del señor José V. Correa.

El Panegírico estará a cargo de un elocuente Predicador de la Orden Carmelitana.

A continuación se impondrá el santo Escapulario de la Virgen del Carmen a cuantas personas así lo soliciten.

**Procesión**

Día 23. A las 6:30 p.m. Por las calles Real y San Rafael, recorrerá procesionalmente, llevada en vistosas andas, la bendita Imagen de la Virgen del Carmen.

Cánticos y música amenizarán la Procesión. A esta asistirán, escoltando a la Virgen, Terciarios Carmelitas, Asociaciones de la Parroquia y representaciones de otras colectividades religiosas, con sus respectivas Insignias.

De regreso, próximo a la entrada del Templo, el celebrado tenor señor Tomás de la Cruz, acompañado de varias señoritas de la Habana, entonarán una hermosa Plegaria a la Virgen.

El notable orador sagrado, M. R. Padre Rafael de Jesús, Superior de la Comunidad de Padres Carmelitas de la Capital, tendrá a su cargo el sermón con que terminarán estos cultos marianos.

Notas: Se suplica a los vecinos de las calles por donde transitará la Procesión, que engalanen sus casas.

Los ómnibus que conducirán a los fieles a la Parroquia, saldrán cada veinte minutos del paradero de los tranvías de Jesús del Monte.

Costo del viaje: Ida y Vuelta: 20 centavos.

**Fiesta a San José de Calasanz**

La Venerable Comunidad de las Escuelas Pías de Guanabacoa, celebrarán la solemne fiesta Patronal de su Fundador con el siguiente programa:

Día 26 de agosto. A las 7:30 de la noche, solemne Completas, Salve e Himno a San José de Calasanz.

Día 27. Festividad de San José de Calasanz.— A las siete y media de la mañana, Misa armonizada de Comunión general para las Asociaciones, canónicamente erigidas en la Iglesia de las Escuelas Pías de la Villa de Guanabacoa.

A las 9 de la mañana, misa solemne con orquesta y sermón.

Según tradicional costumbre, oficiarán los Padres Franciscanos de Guanabacoa.

El Vicario de las Escuelas Pías de Cuba, M. R. P. José María Jaume; el Rector, R. P. Modesto Galofré y la Venerable Comunidad de las referidas Escuelas, se complacen en invitar al Clero regular y secular, a los actuales y antiguos alumnos, a sus respectivos familiares, a las Asociaciones piadosas de la Villa de Guanabacoa y fieles devotos de San José de Calasanz, a tan grandiosos actos católicos.

## TRANSFERIDA LA FIESTA PARA BENEFICIO DE LOS ANCIANOS DESAMPARADOS

Hemos recibido la siguiente tarjeta. «Colegio-Asilo Santa Marta. Luyanó 92. Tenemos el gusto de participarle que la función a beneficio de este Asilo que había de celebrarse el día 20 del actual, se transfiere hasta nuevo aviso, debido a la falta de tiempo para la propaganda y los días lluviosos. Por la Prensa y personalmente se le informara la fecha». Viene sellada con un cuño en tinta azul que dice: «Comisión Gestora-Cultura, Democracia-Justicia—Secretaría».

Haciéndosenos sospechosa nos dirigimos al Asilo «Santa Marta» de Ancianas Desamparadas, sito en Lawton-Batista.

La Superiora Provincial de las Hermanitas de los Ancianos Desamparados de Cuba y México, a quien conocemos desde que ejerció el cargo de Superiora del Asilo Santovenia, nos dice: «Casualmente, hemos recibido por Correo una papeleta igual, y me alegro haya venido para manifestarle por su mediación al público en general y a los bienhechores de nuestros ancianitos:

1.—Que las Hermanitas de los Ancianos Desamparados, vamos personalmente a pedir el pan cotidiano para nuestros ancianitos, pues esa es nuestra misión por nuestro Instituto y no podemos dejar de cumplirla.

2.—Que no hacemos beneficios ni rifas, ni admitimos lo hagan a nuestro nombre.

3.—Solamente molestamos pidiendo personalmente en las casas una caridad para los ancianitos.

Por lo tanto, tarjeta, papeleta de rifa etc. que circule invocando el nombre nuestro, es falsa.

Ahora bien, ninguna de las Hermanitas conoce ese Colegio-Asilo.

Hay un Colegio por estos barrios del Reparto Lawton-Batista, que lleva por titular «Santa Marta», pero, ni tiene niñas huérfanas, ni tampoco está celebrando ningún beneficio, ni rifa, según la Directora ha manifestado a las Hermanitas, que a su casa van en busca de una limosnita».

Son varias las familias que nos han avisado de que ya habían tomado papeletas, y como quiera que al menos, invocando nuestro nombre, es una estafa que le hacen a nuestros bienhechores, adviértales que única y exclusivamente, las Hermanitas de los Ancianos Desamparados, son las que personalmente recolectan para sus ancianos».

Ya lo saben nuestros lectores, no hagan caso de peticiones para los Asilos de las Hermanitas de los Ancianos Desamparados, si no son las Hermanitas, las que lo piden personalmente.

Si algún alma caritativa desea hacer algún donativo, mándelo personalmente o avise a las Hermanas, que pasarán a recogerlo.

**Gabriel Blanco.**

# Información Telegráfica
## DEL INTERIOR DE LA ISLA

**Por nuestros Corresponsales a través del Hilo Directo del DIARIO**

## PINAR DEL RIO

**ENFURECIDO POR LOS CELOS, DIO MUERTE A SU ESPOSA E HIRIO GRAVEMENTE A UN VECINO**

SAN LUIS, Pinar del Río, agosto 20. Diario, Habana.—Anoche a las nueve, frente a la bodega de Andrés Fernández, en la calle Martí esquina a Céspedes, Natalio Quintero, de la raza de color, abatió a tiros a su legítima esposa, la joven de 18 años de edad, Cristina Torres Travieso, que alcanzada por dos disparos cayó desplomada, herida mortalmente; otro disparo alcanzó al vecino Vivanco Torres, hiriéndolo de gravedad. Transitaba por aquel lugar el también vecino Eusebio Marimón, quien trató de contener al celoso esposo, pero éste, una vez que se le acabaron las balas, se apoderó del cuchillo de Marimón, tirándole tremendas puñaladas y dirigiéndose al lugar en que yacía su esposa, acabó de rematarla, dándose después a la fuga. Se presentaron en el lugar del crimen, el Juez Martínez Malo y el secretario Cándido Pérez, levantando las primeras diligencias. El jefe de la Policía, Abelardo Vigil, intervino en el caso saliendo en persecución del matador, así como el teniente Vicente González y el cabo José Pérez Cepero, que lograron detener a Quintero.—Pertierra, corressal.

**FUE MUY SENTIDA LA MUERTE DE ALFREDO VELIZ MUÑOZ, ANTIGUO PERIODISTA**

GUANAJAY, agosto 20. DIARIO, Habana.—La noticia del fallecimiento, ocurrido en la mañana de hoy, en Marianao, de Alfredo Véliz Muñoz, antiguo político y periodista guanajayense, ha causado consternación aquí, donde era generalmente estimado. Enviamos el testimonio de nuestra condolencia a sus familiares.—Peón, corresponsal.

## HABANA

**ASISTIDA DE LESIONES EN EL HOSPITAL DE COLUMBIA**

MARIANAO, agosto 20. DIARIO, Habana.—Dulce María Menéndez Alvarez, de 44 años de edad, vecina de Jaimanitas, fué asistida de lesiones leves, en el Hospital Militar de Columbia. Manifestó que se causó las lesiones al cerrar una ventana y romperse los cristales de la misma.

**SORPRENDIDO CUANDO SALTABA UN MURO**

Juan Herrera, de 25 años de edad, natural de Pinar del Río, sin domicilio, fué detenido por el alistado Irún Liñero, del crucero Cuba, en los momentos que saltaba el muro de la casa de Eduardo López Grana, en la Avenida Central número 10, del reparto Kohly. Herrera llevaba un saco que contenía prendas y ropas robadas. Ingresó en el vivac.

**DENUNCIA DE LESIONES Y AMENAZAS**

Bienvenida Cuesta García, de 19 años de edad, vecina de Cruz del Padre número 2, fué asistida en la Casa de Socorro, de lesiones leves, las que dijo le habían sido causadas por su concubino, Víctor Modesto Fernández, vecino de Tampa número 15, quien todos los días la maltrataba de obras.

**SORPRENDIDO UN FUMADERO DE OPIO**

El teniente Amoedo y el sargento Angel García, sorprendieron en Lagunas número 7, en La Ceiba, domicilio del asiático Antonio León, un fumadero de opio. Ocuparon cachimbas, pomos, agujas para inyectar drogas y otros útiles. El teniente Amoedo, tuvo confidencias de que a dicha casa concurrían a fumar y aplicarse drogas muchos asiáticos de La Habana. Antonio León, al darse cuenta de la llegada de la policía, desapareció.—Martínez, corresponsal.

## MATANZAS

**SE PRODUJO GRAVES QUEMADURAS UNA SEÑORA**

MATANZAS, agosto 20. DIARIO, Habana.—Hoy fué asistida en el Centro de Socorros, de gravísimas quemaduras, las que se causó con ánimo de suicidarse, la señora Carmen Lozano, blanca, soltera, de 50 años de edad, vecina de la calle San Carlos núm. 27.

Declaraon sus familiares, que tenía perturbadas sus facultades mentales.

Trasladada al Hospital Civil, falleció a las pocas horas.

**LA EXHUMACION DEL CADAVER DE ROBAINA**

Ha sido señalado para el próximo lunes, la exhumación del cadáver de Faustino Robaina, asesinado el día 9, en el Camino Real de Camarioca, para extraerle el proyectil que tiene alojado en la cabeza, lo que se supone de extrema importancia para esclarecer la situación de los hermanos Juan y Avelino Guillén, a quienes ocupóseles un revólver, y los cuales oponíanse a las relaciones amorosas del occiso, con una de sus hermanas.—Lovio, corresponsal.

**EN PEDRO BETANCOURT ES CONOCIDO EL BATRACIO QUE MUGE COMO LOS BUEYES**

PEDRO BETANCOURT, agosto 20. DIARIO, Habana.—Ha sido comentada en ésta la información sobre los mugidos que al salir de las aguas de una laguna, llamaron la atención de los vecinos.

Si se rastrea la laguna, encontrarán seguramente la explicación de ese fenómeno, con la presencia de alguna «Rana Toro», batracio de enorme tamaño introducido en Cuba, hace algunos años.

Aquí existen algunas traídas del central Hershey, donde abundan, y habiéndose escapado algunas, se han introducido en las lagunas cercanas a esta población, las que al crear, producen ese extraño ruído que semeja el mugido de los bueyes, alarmando a quienes desconocen su procedencia.—Agramonte, corresponsal.

## SANTA CLARA

**CONTINUA EL EXTRAÑO MUGIDO EN LA LAGUNA**

RANCHO VELOZ, agosto 20. DIARIO, Habana.—Anoche continuó escuchándose el mugido en las aguas de la laguna, de que dí cuenta. Los monteros dicen que va perdiendo fuerza, y que se escucha a intervalos mayores.—Sarabia, corresponsal.

N. DE LA R.—Se trata seguramente de una de las llamadas «Rana Toro» que son comestibles. Esta especie las trajo el coronel Charles Hernández, para su finca, de donde algunas fueron a parar a Güines, produciéndose allí un pánico hace algunos años.

Hoy se encuentran ya en muchos lugares.

**SE INAUGURO EN EL CUARTEL LA ESTACION DT RADIO TELEGRAFICA**

RANCHO VELOZ, agosto 20. DIARIO, Habana.—En el Cuartel del Ejército Constitucional de esta localidad, se inauguró hoy la estación de radio telegráfica. La prensa fué invitada. El capitán Iturria muéstrase entusiasmado con el progreso del puesto de su mando.

Por radio conocióse hoy, en ésta, la muerte del periodista Antonio Polo. Nuestro pésame a sus familiares.—Sarabia, corresponsal.

## CAMAGUEY

**PRORROGA PARA EL JURAMENTO EN LA BOLSA DEL TRABAJO**

FLORIDA, agosto 20. DIARIO, Habana.—Hoy venció el plazo de prestación del juramento en la Bolsa del Trabajo, de acuerdo con el Decreto Ley 2062, y como se avisó tarde no tuvieron tiempo los comerciantes, colonos y agricultores, de llenar ese Presidente de la República, les conrequisito, por lo que interesan del ceda prórroga para la presentación de esos documentos.—Alvarez, corresponsal.

# Más Información Mercantil

## BONOS DE CUBA

Cierre ayer en New York, recibido por el hilo directo de Luis Mendoza y Compañía:

| | Comp. | Vend. |
|---|---|---|
| Speyer, 5% | 99⅞ | 100⅞ |
| Speyer, 4½% | 96¼ | 96⅝ |
| Morgan, 5% | 99¾ | 100 |
| Morgan, 5⅞% | 102⅞ | — |
| Obras Públicas | 51⅝ | 52 |
| Cuba Railroad, 7½% | 62⅛ | 64 |
| Cuba Railroad, 5% | 55⅝ | 56½ |
| Cuba Northen, 5½% | 55¼ | 56½ |
| Eastern Sugar, 7½% | 28¾ | 29¾ |
| Manatí Sugar, 7½% | 45 | 47½ |
| Int. Tel. and Tg. | 86 | 86¾ |

## MERCADO DE CAFE

Cierre ayer en New York, recibido por el hilo directo de Luis Mendoza y Compañía:

| | |
|---|---|
| Setiembre | 4.80 |
| Diciembre | 4.92 |
| Marzo | 4.87 |
| Mayo | — |

## ACCIONES DE LOS BANCOS

Cierre ayer en New York, recibido por el hilo directo de Lamborn, Hutchings & Company:

| | |
|---|---|
| Guaranty Trust | 355 |
| New York Trust | 144 |
| Chase National Bank | 48⅞ |
| National City Bank | 43⅝ |
| Public | 48 |
| Manufacturers Trust | 49 |
| Irving Trust | 16⅞ |
| Corn Exhange | 65⅞ |
| Chemical | 67⅛ |
| Bankers Trust | 71 |
| First National of N. Y. | 2.125 |
| Manhattan | 33¼ |
| Hanover | 133 |
| First Nat. of Boston | 50 |
| First Boston Corp. | 45 |
| Royal B. of Canada | 175 |

## MERCADO DE LONDRES

LONDRES, agosto 20.—El oro en barras se cotizó hoy a 138 chelines 2½ peniques, contra 138 chelines 2 peniques. Han sido adquiridas por cuenta ignorada las £302,000 en oro en barras que había disponibles en el mercado libre de Londres. No ha variado el tipo de descuento del Banco de Inglaterra. La Bolsa de Londres abrió hoy inactiva y sostenida.

La plata en barras se cotizó hoy a 19⅛, baja de ¼; U. S. Steel se cotizó hoy al equivalente inglés de 67¾ American Tel a 174⅛ y General Motors a 65¾.

## MERCADO DE ALGODON

Cierre ayer en New York, recibido por el hilo directo de Luis Mendoza y Compañía:

| | |
|---|---|
| Octubre | 11.64 |
| Diciembre | 11.68 |
| Enero | 11.71 |
| Marzo | 11.77 |
| Mayo | 11.78 |
| Julio | 11.74 |

## MERCADO DE LIVERPOOL

LIVERPOOL, agosto 20.—El trigo debió abrir de ⅜ a ⅝ más alto; abrió de ⅛ a ¼ más bajo, y a las 12:30 P. M., estaba de ⅝ a ⅞ más bajo.

El algodón debió abrir de 1 a 4 puntos más alto; a las 12:15 estaba de 2 a 6 puntos más bajo.

## MERCADO DE GRANOS

El mercado de granos de Chicago cerró ayer a los siguientes tipos:

| | |
|---|---|
| **Avena:** | |
| Septiembre | 44 |
| Diciembre | 44⅞ |
| Mayo | 45⅝ |
| **Centeno:** | |
| Septiembre | 84⅛ |
| Diciembre | 83 |
| Mayo | 81 |
| **Maíz:** | |
| Septiembre | 114½ |
| Diciembre | 98¾ |
| Mayo | 94¼ |
| **Trigo:** | |
| Septiembre | 113⅜ |
| Diciembre | 112⅛ |
| Mayo | 110¼ |
| **Trigo de Winnipeg:** | |
| Septiembre | 100⅝ |
| Diciembre | 99 |
| Mayo | 100⅝ |
| **Trigo de Minneapolis:** | |
| Septiembre | — |
| Diciembre | — |
| Mayo | — |
| **Trigo de Kansas City:** | |
| Septiembre | 116⅞ |
| Diciembre | 113½ |
| Mayo | 110⅛ |

## CIERRE DE LOS VALORES EN LA BOLSA DE N. YORK

NEW YORK, agosto 20. (Por el hilo directo de Luis Mendoza y Cía) —En la mayor parte de la lista le acciones, el tono sostenido de hoy a primera hora resultó efímero. Pero cuando más bajas estaban las cotizaciones en los primeros momentos de la tarde surgió un tono más sostenido, bastante por sí para dar fidedignidad a la creencia de que la baja está tropezando con resistencia bastante efectiva alrededor del área de apoyo anteriormente indicada, o sea a 164-165 por los promedios industriales de Doy Jones. Hay también algún consuelo en el hecho de que la marcha de las operaciones sigue siendo lenta, aunque durante el retroceso de hoy se notaba cierta aceleración. Las emisiones ferroviarias encontraron considerables ofertas y como grupo perdieron más terreno que las otras dos grandes divisiones de la lista.

Aunque en el transcurso de la sesión de hoy no surgió ninguna liquidación de importancia, sí se notaba cierta decepción por parte de los elementos especulativos más optimistas, entre los cuales había un nucleo cada vez más nutrido de opinión que abrigaba francamente la esperanza de que la mejoría de ayer se prolonga hoy decididamente. Nos reiteramos en el criterio de que la norma más prudente es la de proceder con conservatismo, prefiriendo por el momento seguir «viendo los toros desde la barrera».—D. F. Underhill.

## El ORO y la PLATA

Cotizaciones efectuadas ayer al cierre de la Bolsa de la Habana:

| | | |
|---|---|---|
| Plata contra billete americano | 98½ | 98⅞ |
| Oro acuñado contra billete americano | 152 | — |

## MERCADO DE PIELES

Cierre ayer en New York, recibido por el hilo directo de Luis Mendoza y Compañía:

| | |
|---|---|
| Septiembre | 10.98 |
| Diciembre | 11.32 |
| Mayo | 11.62 |
| Junio | 11.93 |

## MERCADO DE MANTECA

El mercado de manteca de Chicago cerró ayer a los siguientes tipos:

| | |
|---|---|
| Diciembre | 12.27 |
| Mayo | 12.47 |
| Granel | 11.75 |

## LA PLATA EN TORONTO

Cierre ayer en Toronto, recibido por el hilo directo de Luis Mendoza y Compañía:

| | | |
|---|---|---|
| Diciembre | 43.50 | 44.75 |
| Marzo | 43.50 | 44.60 |
| Mayo | 43.50 | 44.70 |

## CAMBIOS EN NEW YORK

Cierre ayer en New York, recibido por el hilo directo de Luis Mendoza y Compañía:

| | |
|---|---|
| Libras esterlinas | 5.03 |
| Francos | 6.58 |

## MERCADO DE GOMA

Cierre ayer en New York, recibido por el hilo directo de Luis Mendoza y Compañía:

| | |
|---|---|
| Diciembre | 16.27 |
| Marzo | 16.38 |
| Mayo | 16.45 |


BUFETE DE JOSE I. RIVERO
Notario: FELIPE RIVERO
Chacón No. 52. A-8142 HABANA Teléfonos: M-1472


# Anuncios Clasificados de Ultima Hora

## COMPRAS

### 17 MUEBLES Y PRENDAS

**BENJAMIN GARCIA, CORREDOR:** Compra y venta de propiedades, terrenos, fincas de campo y establecimientos. Tengo los mejores negocios del mercado. No compre, sin verme. Telf. M-4461. Galiano 125.

## VENTAS

### 45 CASAS

**SE VENDE UNA ESQUINA A LA** brisa, alto y bajo moderna con techos monolíticos a pagar en pesetas aquí o en España Informes: U-6885.

**SE VENDE EN LA CALLE CIEN**fuegos cerca del parque La Fraternidad casa antigua mampostería y azotea, 7.50x17 ms. Informan: M-8584 de 10 a 11. No trato con corredores.

**VENDADERA GANGA CASA EN** Buena Vista, que renta 15 pesos. Se da en 800 pesos. Informa Raúl, Neptuno e Industria, café, de 1 a 4. No corredores.

**VENDO UNA ESQUINA, 400 VA**ras, comercio; y una casa, de 400 varas. Todo pegado. Renta: 45 pesos. Precio: 3,000 pesos. Informes: Galiano 125, café. Benjamín García.

**VENDO CUATRO PROPIEDADES:** tres, en San Nicolás; y una, 8 por 18, en Campanario: $6,000. Tengo dos esquinas en venta, una: $8,000, en Rayo; y otra, en $13,500 Todas dan buena renta. Informes: Galiano 125, Benjamín García: Telf. M-4461, café.

**VENDO CASA GRANDE, 6 POR 24:** sala, saleta, tres habitaciones, espaciosa cocina, baño y patio: $3,000, próxima a Esquina de Tejas. Telf. M-7720.

## VENTAS

### 48 CASAS

**VENDO: ALTURAS DE ALMENDA**res, calle 6 y 17. No compre, sin ver estos lindos chalecitos, sin estrenar, 3 y 4 cuartos. Omnibus de todas las rutas, por la esquina, jardines, garages y demás comodidades. Dueño: X-1845.

**GANGA: VENDO MI CASA DE RO**sa Enríquez, Luyanó. Compuesta de portal, sala, 3 cuartos, baño intercalado, comedor, patio y traspatio, completamente moderna. Precio: 2,500 pesos. Su dueño: Huber, Habana 31, letra B., primer piso.

### 49 SOLARES

**VENDO CUATRO LECHERIAS Y** cinco cafés, de todos precios, con poco dinero. Tengo los mejores negocios y más baratos. Véame, hoy mismo. Galiano 125. Benjamín García.

### 51 ESTABLECIMIENTOS

**GANGA. VENDO EN LA 3a. PARTE** de su valor tostadero de café y una venta de productos que se venden en bodega diariamente, da más de 25 pesos diarios doy 5 años contrato alquiler barato buen punto. Vendo por atender una industria. Sr. Pérez Perseverancia 50.

**VENDO BARRA, EN $4,000, VEN**ta: 80 pesos, de cantina; y café lunch. Se deja a prueba. Negocio seguro. Vista hace fe. Buen negocio, para el que tenga el dinero. Informes: Galiano 125, Benjamín García.

**VENDO BODEGAS Y CAFES, LE**cherías y barras, 400 hasta 10,000 pesos. Cambio negocios en 24 horas. Casas de huéspedes, hoteles de todos precios. Véame: M-4461. Benjamín García, Galiano 125, café.

**VENDO VIDRIERA DE TABACOS Y** cigarros, billetes de Lotería y quincalla. Está situada en el mejor punto de La Habana. Tiene casa para vivir. También otro giro. Arrojo, Belascoaín núm. 50.

**GANGA: DOS SOCIOS VENDEN UN** puesto de frutas, barato, en Antón Recio y Corrales, por no poderlo atender, por embarcar para Matanzas.

### 53 AUTOMOVILES-ACCESORIOS

**CUÑA CHRYSLER, CONVERTIBLE,** del 34, radio, corneta y varios extras. Puede verse en «La Pasiega», Falgueras 8, Cerro. Precio: 650 pesos.

**GANGA: CHEVROLET DEL 30,** abierto, sumamente barato y completo de todo. Tiene chapa. Flores 92, entre Enamorados y Santos Suárez, después de las 12.

### 56 MUEBLES Y PRENDAS

**SE VENDE NEVERA ELECTRICA** Frigidaire, 3 con botellón de agua fría y tanque $60.00. Sr. Oscar González 23 entre 24 y 26, Vedado.

### 60 INSTRUMENTOS DE MUSICA

**SE VENDE UN PIANO, DE LA MAR**ca Giralt, completamente nuevo. Se da muy barato. Monte 18, entre Aguila y Angeles.

### 62 OBJETOS VARIOS

**¡¡OPORTUNIDAD!! SE VENDE LA** famosa marca de tabacos Williams muy conocida en plaza por los turistas. Guillermo H. Loza, Habana 51, altos, departamento 8.

## PARA LAS DAMAS

### 70 INTERES PARA LAS DAMAS

**SISTEMA "PALMER"**

El método perfecto para aprender una letra cursiva y comercial. Tenemos en existencia: cabos de pluma, puntos, métodos, cuadernos, etc., etc., con precios especiales para colegios. I. E. Casanova, Obispo 70, Habana, distribuidor exclusivo para Cuba.

**NO PIERDA SU JUVENTUD, POR** sus canas. Ocúltelas con brillantina «Gema», 2 centavos sellos, para muestra. Productos «Gema», Avenida de Acosta 36, Víbora. Venta: Ten Cent, Johnson y Sarrá.

## ENSEÑANZAS

### 75 PROFESORAS Y PROFESORES

**INGLES: «QUIEN ADELANTE NO** mira, atrás se queda». Clases a todas horas, por especialista de Londres. Profesor Farnes, Zulueta 73, apartamento 20: Telf. M-4005.

## ENSEÑANZAS

### 75 PROFESORAS Y PROFESORES

**SEÑORITA ROSA MALET. COM**petente profesora de Piano, Violín y Solfeo. Clases en casa y a domicilio. Informes Teléf FO-3374. Calle 7 entre 14 y 16. Reparto Almendares.

**PROFESORA CULTA Y AMANTE DE** los niños desea dar clases en casa de familia decente a dos o tres niños, pudiéndoles enseñar inglés y si fueren niñas además corte, costura y labores. Teléfono U-6329 señorita Cruz.

**MISS ETHEL, PROFESORA DE IN**glés, para mayores y niños. Precios convencionales. Telf. F-5168.

## ALQUILERES

### 82 APARTAMENTOS

**CUBA 18, FRENTE AL ANFITEATRO** excelentes apartamentos, propios para familias de gusto, con teléfono, luz y agua caliente. Informes, el portero.

**EDIFICIO «MARTA», CONSULADO 7,** casi esquina a Prado. Excelente piso alto, con todo confort moderno. Servicio de elevador, día y noche. Informes, el portero.

### 84 HABITACIONES

**EN LUGAR CENTRICO SE ALQUI**la, a caballero solo, clara y lujosa habitación amueblada, con lavabo, teléfono y toda clase de comodidades. Aguacate 17, segundo piso.

**AGUILA 97, SEGUNDO PISO, EN**tre Neptuno y San Miigiuel. Se alquila habitación, junto al baño, propia para matrimonio u hombres solos. Hay teléfono.

### 85 NAVES Y LOCALES

**MARIANAO: NAVE MADERA PISO** cemento con media manzana terreno frente tres calles se vende en 500 pesos se alquila en 6 pesos mensuales. San Juan 5, Galan.

**SAN ISIDRO ESQUINA A PICOTA,** se alquila un local para establecimiento. La llave en los altos. Informa Pérez A-7674.

### 87 HABANA

**$50 PARA PERSONAS DE GUSTO,** bonitos altos de esquina Reina 32 esquina San Nicolás 5 cuartos uno en azotea, baño completo cocina gas, carbón, muy fresca agua abundante.

**ALQUILO ESPLENDIDO PISO,** garantizando no sentirse el verano, por ser extraordinariamente fresco, San Rafael 297. Compónese de gabinete, sala, tres cuartos, baño intercalado, cocina y comedor.

**VIRTUDES Y LEALTAD: ALQUILO** sala, dos habitaciones, comedor, baño moderno y cocina. Informan en la misma.

**JESUS MARIA 119, BAJOS. MODER**no piso, con sala, gabinete, tres cuartos, baño completo, cuarto y servicio de criados. Llaves en los altos. Renta: $33.00. Informes: A-6420.

### 88 VEDADO

**E. No. 46, ENTRE 19 Y 21, ALTOS,** frescos modernos, sala amplia, 5 cuartos, closets, baño, hall, comedor, pantry cocina cuarto y ss. criados, garage, FO-3212 y M-2863.

**ALQUILO 8 ENTRE 23 Y 25 SIN ES**trenar, hecha por Max Borges, 4 habitaciones, baño lujoso, amplísima cocina,, terraza, galería, recibidor, comedor, sala, portal garage, cuarto criado. Informan la misma.

**LINEA ESQUINA A 4, VEDADO, SE** alquila un apartamento de planta baja compuesto de sala, tres cuartos, baño intercalado, comedor y cocina, cuarto y servicio de criado.

**VEDADO. CHALET DOS PLANTAS** con 5 habitaciones 3 baños, sala, saleta, recibidor, comedor, pantry, cocina, garage, servicios criados. Precio 120 pesos. Informes F-4471.

### 90 MARIANAO Y SUS REPARTOS

**MARIANAO: ALQUILO 800 ME**tros de terreno con tres cuartos 5 por 5 de mampostería agua abundante y baño. Doce pesos. San Juan No. 5. Sr. Galán.

**MIRAMAR: VEINTE ENTRE SEP**tima y Línea, próxima al colegio Las Ursulinas y tranvías, preciosa casa de 4 amplias y frescas habitaciones, 2 baños de lujo, sala, comedo, pantry, cocina, garage doble, dos cuartos de criados y patio. Agua abundante. Informes: Siete y Cuatro, reparto La Sierra. Telf. FO-1423


Compañía Trasatlántica Española

SERVICIO de VAPORES CORREOS, PASAJE Y CARGA ENTRE

La Habana
Vigo
Coruña
Gijón
Santander
Bilbao
Cádiz
Barcelona
Veracruz y
New York.

Informes:
GARCIA & DIAZ, Lta. Agtes. Grales. Habana.
Palacio de la Lonja. Teléfonos M-6911 y M-6912.



EVITE ACCIDENTES VIAJANDO EN TRANVIA


## ALQUILERES

### 90 MARIANAO Y SUS REPARTOS

**MIRAMAR: SE ALQUILA A FAMI**lia si niños, piso completo, amueblado, con vista al mar: terraza, sala, hall, comedor, tres habitaciones, baño, pantry y cocina. Calle Doce esquina a Tercera.

## SE SOLICITAN

### 103 CRIADAS Y CRIADOS

**SOLICITO CRIADA ESPAÑOLA DE** mediana edad, que sepa servir mesa y tenga buenas referencias, $15. Vedado: calle 15 No. 380, entre 2 y 4.

**SE SOLICITA UNA MUCHACHA, PA**ra limpiar y manejara un niño de 2 años. Sueldo: $7.00 y dormir en la colocación. San Rafael 14 y medio, edificio Granada, apartamento 203.

**SE SOLICITA UNA JOVEN, PARA** limpiar, en casa particular. Que tenga referencias. Informes: calle Cuatro número 195, entre 21 y 23.

**SE SOLICITA UNA JOVEN, PARA** limpiar, por horas, en casa particular. Informes: calle Cuatro número 195, entre 21 y 23.

### 104 COCINERAS Y COCINEROS

**SE SOLICITA UNA SEÑORA, DE** mediana edad, para casa de comidas, que sepa cocinar a la española. Si no sabe, que no se presente. Direción: Calle Doce entre 23 y 25, jardín «La Dalia».

### 116 SOCIOS

**DISPONGO DE MIL PESOS, PARA** asociarme en negocio sólido. No quiero experimentos, ni negocios en quiebra. Dirijan ofertas, por escrito a F. M., Departamento de Anunscios Clasificados, DIARIO DE LA MARINA.

### 117 SOLICITUDES VARIAS

**SOLICITASE UN MATRIMONIO, PA**ra encargado de casa, que aporte 125 pesos. Sueldo: 20 pesos y comida. Otro, con 250 pesos. Sueldo: 30 pesos y comida. Galiano 125, altos, Sellés.

## SE OFRECEN

### 118 CRIADAS Y CRIADOS

**SE DESEA COLOCAR UNA ESPAÑO**la para criada de manos entiende un poco de cocina y desea una casa de moralidad y tiene referencias. M-4130.

**SE DESEA COLOCAR UNA MUCHA**cha española para comedor o para cuartos sabe trabajar. Telf. U-6684.

**SE OFRECE SEÑORA ESPAÑOLA** para cocinar, es repostera, sabe pastelería, hace plaza, duerme en la colocación, otra señora para cocinar y limpiar. F-6411.

**SE DESEA COLOCAR UNA JOVEN** blanca para criada de mano, sabe cumplir con su deber tiene buenas referencias teléfono F-6162.

**SE DESEA COLOCAR UNA ESPA**ñola de mediana edad, sabe cumplir con su obligación. Criada de mano, entiende un poco de costura y con muy buenas referencias en las casas en que ha trabajado. F-5887.

**SE DESEA COLOCAR UNA MUCHA**cha española, de criada de mano, o manejadora, o cuartos, tiene buenas referencias. Sabe su obligación. Telf U-6772.

**SE DESEA COLOCAR UNA ESPA**ñola de mediana edad, sabe cumplir con su obligación, criada de mano, entiende un poco de costura y con muy buenas referencias de las casas en que ha trabajado. F-5887.

**SE DESEA COLOCAR UNA MUCHA**cha para limpiar, sabe repasar o para manejadora, tiene referencias. teléfono M-5529

**SE DESEA COLOCAR UNA JOVEN,** de manejadora o para criada de cuartos. Informan: Príncipe 11-C, habitación 17, Habana: U-6920.

**SE DESEA COLOCAR UNA MUCHA**cha española, de mediana edad, para criada de mano, cuartos o manejadora. Tiene buenas referencias y sabe cumplir con su obligación: Telf. U-6772.

**SE DESEA COLOCAR UNA SEÑORA** española, de mediana edad, para cocinar. No se coloca menos de $10.00. En la misma, una joven, para cuartos y zurcir, o para limpiar. F-6009.

**SE DESEA COLOCAR UN JOVEN** español, para criado de mano. Lleva tiempo en el país. Tiene buenas referencias. Informes: Calle Doce, entre 23 y 25, jardín «La Dalia».

**SE OFRECE UNA CRIADA, PARA** cuartos o comedor. También manejadora. En la misma, una cocinera, de color, no duerme en la colocación. No se coloca, menos de $8.00: A-7740.

**SE DESEA COLOCAR UN JOVEN** español, de criado de mano o ayudante de cocina. Informes: Telf. F-5225.

### 119 COCINERAS Y COCINEROS

**COCINERO REPOSTERO CHINO,** experto en el arte, cosina a la criolla y española, garantiza, se ofrece para casa particular, magníficas referencias aviso teléfono M-4339.

**SE DESEAN COLOCAR DOS ESPA**ñolas la de media edad cocina y ayuda un poco a la limpieza y la joven para todo siendo corta familia, no duerme en la colocación, tiene referencias. A-9873.

**DESEA COLOCARSE UNA COCINE**ra de color, sabe trabajar, tiene quien la recomiende, teléfono F-3143 Baños No. 15, Vedado.

**SE DESEA COLOCAR UNA COCINE**ra española, Entiende de repostería. Tiene buenas referencias. Informan: Telf. F-5186.

**SE DESEA COLOCAR UNA SEÑORA** española, de cocinera. Cocina a la criolla y española, sabe de repostería. Tiene referencias y lleva tiempo en el país No va a los repartos, Vedado o Habana. Telf. M-2541.

**SE DESEA COLOCAR UNA MUCHA**cha española, para cocinar, cuartos o manejar. Informan: Telf. F-6202.

**SE DESEA COLOCAR UNA SEÑORA,** para los quehaceres de un matrimonio sin niños o corta familia. También para cocinar solo. Informan: Telf. F-4580.

**SE DESEA COLOCAR UNA ESPA**ñola, de cocinera y repostera; otra, para criada. Tienen buenas referencias. Telf. U-6693.

**SE DESEA COLOCAR UNA ESPA**ñola, para cocinar y limpiar; otra, para cocinar solo; otra, para criada de mano: M-5103. Virtudes 95, departamento 7.

### 120 MANEJADORAS

**MANEJADORA ESPAÑOLA CON** muchos años de práctica en recién nacidos y mayores, muy cariñosa con los niños. Tiene referencias. Teléfono U-7071.

### 125 CHOFERES

**SE DESEA COLOCAR UN CHAUF**feur español casa particular, tiene buenas referencias de las casas que ha trabajado. Teléfono F-3194.

**DESEA COLOCARSE UN CHAUF**feur español con cartas de recomendación para particular o comercio. Informan teléfono FO-1570 y FO-1771.

M.E.C.D. 2016

## GANANCIAS Y PERDIDAS DE LAS EMPRESAS AMERICANAS

NEW YORK, agosto 20. (Por el hilo directo de Luis Mendoza y Cía). —Las ganancias netas obtenidas por American Chain en el semestre finalizado el 30 de julio se calculan en $3.69 por acción común, contra 88c., siendo las más crecidas que desde hace 13 años se registran en ese período.

—Comercial Investment Trust ha declarado un dividendo trimestral de $1 sobre las acciones comunes, poniéndolas a base de $4 anuales, contra 149,000.

—Texas Pacific ha obtenido en julio una ganancia neta de $144.000 contra 149,000.

—Standar Oil of Kentucky ha declarado un dividendo de 35c. En los primeros 7 meses del año sus ganancias sumaron unos 88c., por acción, contra unos 46c., hace un año. Pagabe 25c., trimestrales.

—Cricible Steel ha declarado un dividendo de $1 sobre las acciones preferidas a cuenta de atrasos.

—American Shipbuilding Co., declaró su dividendo trimestral ordinario de 50c., sobre las acciones comunes.

—Nickel Plata ha obtenido en julio un sobrante, deducidos gastos fijos, de $263.000 contra déficit de $290.000 hace un año.

—Las recaudaciones de New Haven RR. por transporte de viajeros han sido en julio un 15% mayores que en julio de 1935.

—Chesapeake Corpn ha obtenido en el trimestre de junio una utilidad de $1,783,000 contra utilida de $1,7989,000 en el trimestre anterior y $1,814,000 hace un año.

—Las recaudaciones por explotación de Baltimore & Ohio fueron en julio aproximadamente un 15% mayores que hace un año. Según el presidente Willardü con arreglo a informes hasta ahora recibidos la compañía logrará cubrir con pequeño sobrante sus gastos fijos de 1935.

## RESUMEN AMERICANO DE NOTICIAS MERCANTILES

NUEVA YORK, agosto 20. Por el hilo directo de Luis Mendoza y Cía. La producción de plomo de los Estados Unidos sumó en julio 39.576 toneladas cortas, contra 38.818 en junio y 34.424 en julio de 1935.

—American Car y Foundry Motors Co. ha recibido un pedido de 27 coches-motores ACF de una empresa que ya le había pedido otros tantos.

—La producción de cigarrillos llegó en julio a 14.801.000.000 contra 13.138.287.000 en julio de 1935. La de vitolas sumó 428.447.000 contra 432.158.000.

—Diecinueve compañías de servicios públicos del valle de Tennessee han pedido a los tribunales del Distrito de Knoxville un amparo preliminar que suspenda las actividades de la «Tennessee Valley Authority», mientras no se resuelva el pleito entablado por esas empresas ante los tribunales federales de Birmingham, el 29 de mayo.

—Las operaciones siderúrgicas del distrito de Pittsburgh se desarrollan al 73 ó el 74 por ciento de la capacidad total, siendo el promedio más elevado que se registra desde 1929.

—U. S. Industrial Alcohol ha publicado su nueva lista de precios del alcohol para el otoño próximo, que son prácticamente los mismos que en la actualidad.

Lehman Bros. ofrecerán a 104 una emisión de 125.000 acciones preferidas convertibles 4 y cuarto por ciento de la Federated Depaprtmen Stores.

—Anaconda Wire y Cable ha notificado a sus consumidores una nueva lista de precios para el alambre destinado a magnetos debida a la reducción de diferenciales, con un sistema distinto de descuentos por pronto pago. Los nuevos descuentos se aplicarán a todos los embarques que se hagan a partir del 1 de agosto.

## Municipio de la Habana

**Secretaría de la Administración**

**CONVOCATORIA**

Dispuesto por el señor Alcalde que el día 9 de Septiembre del corriente año a las 4 de la tarde tenga efecto en este Palacio Municipal la Subasta en SEGUNDA CONVOCATORIA para el suministro a esta Alcaldía o sus Dependencias, durante el año fiscal de 1936 a 1937, de los siguientes artículos:

1.—IMPRESOS Y EFECTOS DE ESCRITORIOS.

De su orden se convocan licitadores para que en dicho día y a la hora señalada concurran con sus proposiciones a dicho acto.

En esta Secretaría se facilitarán a los señores comerciantes o industriales que lo soliciten, en horas y días hábiles, los Pliegos de Condiciones y cuantos más informes se estimen necesarios al objeto de concurrir como licitadores a la Subasta anunciada.

La Habana, Agosto 10 de 1936.

Dr. Orosmán Viamontes,
Secretario de la Administración Municipal.

3 días: 19—20—21.

# PROFESIONALES

### 1 ABOGADOS Y NOTARIOS

**ME HAGO CARGO DE DEMANDAS** divorcios, declaratoria herederos, matrimonio notarial, cartas ciudadanía rápida, pensiones, etc. Anticipo gastos. de Bufete Alberto Cuervo, La Metropolitana 342, O-Reilly y Aguacate: M-2808.

**CONSULTAS MEDICAS, GRATIS:** Pobres, de 9 a 12 y de 2 a 5. Especialistas: Tuberculosisi, Estómago, Intestinos, afecciones nerviosas, Venéreos, Impotencia. Dr. Fernández, O-Reilly 11, por Cuba.

**DIVORCIOS**

Muy rápidos a plazos cómodos. en toda la República, a cubanos y extranjeros. Matrimonios en su domicilio. Ciudadanías. De 9 a.m. a 6 p. Obrapía 1?, Dr. Angel Fernández.


**N. GELATS y Cía.**

Habana. BANQUEROS Aguiar 106-108

Vendemos cheques de Viajeros
Pagaderos en todas partes del mundo
y Cartas de Crédito Circulares
en las mejores condiciones.

"SECCION DE CAJA DE AHORROS"


# PROFESIONALES

### 2 DRES. EN MEDICINA

**DR. J. LYON**

**DE LA FACULTAD DE PARIS**
Especialista en la curación radical de las Hemorroides, sin dolor, ni operación. Consultas diarias, de 1 a 3. Genios núm. 15, altos.

**Dr. Armando Crucet**
**CIRUJANO DENTAL Y ORAL.** De la Facultad de Pensylvania, del Caretson y Hospital of Oran Surgery y ex-Profesor de la Moffitt Dental Porcelain School de Philadelphia. — **TRATAMIENTO DE LA PIORREA ALVEOLAR** y de las sinucitis crónicas del maxilar. Obstruaciones y dentaduras de porcelana. Anestesia por el gas. Paseo número 17, entre Calzada y Línea, Vedado. Teléfono F-5153.

**DR. PEDRO MONTALVO.**
Enfermedades del aparato Respiratorio, Digestivo y Nutrición. Metabolismo Basal. Fisioterapia. Consultas de 3 a 6. Calle 18 No. 4 entre 7 y 9. Vedado. Teléfonos F-5040 y F-4405.

**DR. ANTONIO PITA**
**ENFERMEDADES NERVIOSAS Y ENDOCRINAS**

Contando con un bien montado Instituto de Fisioterapia. Tratamiento efectivo de la Neurastenia. Impotencia. Enfermedades Crónicas y Glandulares, etc. etc. Novísimo método de estimulación Vago-Simpática.

No visita, ni da consulta por Correo. Consulta previamente concedida: $10.00 Consultas, de 2 a 4p. m. $2.00.

**SAN LAZARO 45.**
(a una cuadra de Prado y Malecón)
Telf. A-9292.

**DR. OCTAVIO RIVERO**
Asma, Tuberculosis y enfermedades pulmorares. Exasistente del Servicio del profesor Saye. (Barcelona). Jefe Clínico del Dispensario Antituberculoso Municipal. Consultas: lunes, miércoles y viernes, de 12 a 2 de la tarde. Campanario 43: M-6258.

**Dr. J. R. Alvarez**
**HERNISTA**
Ex Director de «La Benéfica», del Centro Gallego.
Edificio "América", Jovellar esquina a N.
Telfs. U.5400 y FO.1361

Cura radical de la Hernia, sin recurrir a operación, ni al uso permanente del braguero Desprovista de peligro, dolor y complicaciones de todo género. El paciente puede continuar sus ocupaciones habituales

CONSULTAS, TURNO FIJO

**DR. ROSAL**
**EX-ASISTENTE AL SERVICIO DEL PROFESOR SAYE, EN BARCELONA**
Tuberculosis, pulmones, corazón. Medicina en General: Electricidad Médica, Luz Alpina. Consultas diarias. De 4 a 6 p.m. San Miguel 117, entre Gervasio y Escobar. Teléfono U-2342

**DR. ALFREDO COMAS**
Especialista del Instituto del Cáncer. Enfermedades venéreas, sífilis, impotencia, afecciones de señoras, tumores de útero y pechos. Aplicaciones del Radium. Horas: de 2 a 5. Telf. M-7728. San Nicolás 70, Habana.

**DR. J. B. RUIZ**
Ex especialista del Centro Gallego, de los Hospitales de Filadelfia y New York. Especialista en Vías Urinarias, Venéreo, Sífilis y trastornos sexuales. Uretroscopia y Cistoscopia. Consultas. de 1 a 3. Trocadero 35.

**DR. JOSE ALFONSO**
Ex especialista del Centro Asturiano: Ojos, Garganta, Naríz y Oídos. Consultas, de 3 a 5: $3.00. Turno fijo: $5.00. Pobres: de 10 a 11. Operaciones módicas, Monte 386. Telf. M-2330.

**GABINETE UROLOGICO ALEMAN**

**VIAS URINARIAS**
Consultas gratis: de 7 a. m., a 1 p. m., y de 4.30 a 9. Jesús del Monte 135, bajos, frente a la Quinta de Dependientes. Tratamientos modernos con vacunas alemanas, para curar la Gonorrea en 15 días. No importa que sean crónicas o mal curadas. Garantizamos que no quedan recogidas. Facilidades de pago. Impotencia y debilidad sexul, piel y sífilis

**DR. FRANCISCO J. DE VELASCO**
Corazón, Pulmones, Estómago, Intestinos.

**DR. RUBEN DE VELASCO**
Corazón, pulmones, enfermedades de los niños. Consultas, de 1 a 3, días laborables. Horas especiales, previo aviso. Salud 34. Telf. M-6068.

**INSTITUTO HIGIA. Vías urinarias**
Cosultas gratis de 7 a.m. a 8 p.m. Zanja 2, altos, entre Galiano y Rayo. Teléfono M-6605. Tratamientos modernos de la gonorrea, orquitis, cistitis, prostatitis, sífilis y sus manifestaciones. Tratamientos antisifilíticos a precios módicos; series de Neo salvarsán, legítimo incluyendo el ámpula. Debilidad sexual e impotencia.

### 4 DENTISTAS

**DR. JOSE MARIA GATELL**
Cirujano Dentista, calle Habana número 98, bajos, entre Obispo y Obrapía. Precios: una extracción sin dolor: $1.00; limpieza: $1.00; dentaduras: $10.00. Arreglos de puentes y planchas, en el día. Facilidades de pago. A los forasteros, les termino en 24 horas. Consultas, de 8 a 8. Telf. A-8335.

### 5 COMADRONAS

**CONSUELO RUDA, COMADRONA**
Ex-interna de la Casa de Salud «La Balear». Inyecciones intravenosas a domicilio. Consultas gratis de 8 a. m. a 6 p.m. Belascoaín número 74, altos, esquina a Jesús Peregrino. Telf. U-5824.

# COMPRAS

### 9 CASAS

**SE DESEA COMPRAR UNA CASITA** que no pase de $2.000 y qiue esté dentro de la población. Diríjase a Oquiendo No. 28, altos.

### 10 SOLARES

**MIRAMAR COMPRO**
Una esquina o solar de centro si gusta y está dentro del precio para hacer pronto la operación. José B. Fernández, Obrapía 36, M-7430 y M-1506.

### 14 AUTOMOVILES.ACCESORIOS

**COMPRO AUTOMOVIL, PREFERENCIA** Chevrolet o Ford, del 33 en adelante. Que sea barato. No corredores. Pago en el acto. Dr. Reyes, San José 7, bajos.

### 17 MUEBLES Y PRENDAS

**COMPRO MUEBLES DE TODAS CLASES:** máquinas escribir, coser, archibos, burós, objetos plata, oro, bronce, porcelanas, jarrones, vajillas, estatuas, cubiertos, candelabros, lámparas, alfombras. Todo lo que venda: U-4609 y M-9508, Neptuno 220. Armando Duvillere.

**M-6377: COMPRO MUEBLES**
Modernos, radios, máquinas de coser y escribir, objetos de Arte, joyas de oro, platino y brillantes, lámparas finas, neveras porcelana y toda clase de objetos finos. Pagamos los mejores precios. Negocio rápido. «La Fortuna», Suárez número 58. Telf. M-6377.

**A-7795: COMPRO MUEBLES**
Pago más que nadie. Llame y se convencerá. Dinero en mano. Vamos enseguida, Máximo Gómez 85. Teléfono: A-7795. También cambiamos y vendemos, muy barato.

**COMPRO ROPA USADA DE CABALLERO.** Si usted tiene alguna o algún objeto de vestir le pago bien, traiga la que tenga. Monserrate 133 entre Dragones y Teniente Rey, Martínez.

**A-9003: COMPRO MUEBLES**
De todas clases y de oficinas: objetos de Arte, máquinas coser, escribir, lámparas, camas hierro, neveras, ropa hombre. Casas completas. Pago como nadie. Salud 15. Telf. A-9003.

**M-7084: COMPRO MUEBLES, MAQUINAS** coser, escribir, burós, pianos, archivos, lámparas, abanicos antiguos, objetos Arte, alfombras, vajillas e instrumental médico. Pago bien. Acudo enseguida: M-7084.

**U-3637: COMPRO MUEBLES: PIANOS**, alfombras, vajilla cristal, objetos Arte, neveras, burós, baúles, maletas, libreros, máquinas escribir y coser, cuadros e instrumental médico. Varadero: U-3637.

**M-6720: COMPRO MUEBLES, MAQUINAS** coser, burós, neveras, máquina escribir, sala, cuarto, escaparates. Todo lo que venda: Llame: Telf. M-66720.

**A-6266: COMPRO MUEBLES**
Joyas de todas clases: oro, plata y platino y toda clase de objetos de valor. «La Numancia», Aguila 145. Telf. A-6266.

**ORO, PLATA Y PLATINO**
Compramos en joyas, objetos o monedas rotas.

**BAHAMONDE Y COMPAÑIA**
Amistad 94, casi esq. a San José.

**U-2530: COMPRO MUEBLES**
En general: pianos, máquinas escribir, coser, objetos Arte, antigüedades plata, vajillas, adornos, oficina, libros, baúles, muebles clínicos. Casas completas. Negocio rápido. «La Predilecta»: U-2530.

**U-4800: COMPRO MUEBLES**
Modernos y antiguos: pianos, máquinas coser y escribir, neveras, adornos, objetos Arte, lámparas, alfombras, enseres de oficina, archivos, cajas de caudales, objetos de plata y oro viejo. U-4800.

**U.1488: COMPRO MUEBLES**
Máquinas coser, escribir, lámparas, radios, neveras, equipajes, pianos, vajillas objetos de Arte. Pagamos bien. Negocio rápido: U-1488.

**DINERO**
Por joyas, muebles, máquinas de coser y escribir, objetos de Arte, pagando más que nadie.
**"LA PERLA"**
Animas 84, casi esq. Galiano. Telf A-8222.

**ORO Y PLATA**
Compramos en prendas de todas clases, objetos de plata, bandejas, candelabros, escribanías, cajitas, juegos de café, cubiertería, fruteros, etc. No importa que estén rotos.

**CARBALLAL HERMANOS**
San Rafael 138, entre Gervasio y Belascoaín. Teléfono: U-5744. Pagamos bien y vamos a domicilio.

**GANARE SU AMISTAD, Y ESO ES** bastante, si me llama para comprarle o venderle sus muebles de hogar u oficina etc. Comercio con usados y nuevos a precios de humano. Alfonso agradecerá su llamada: A-6978

### 23 OBJETOS VARIOS

**COMPRO BATERIA DE COCINA,** platos esmaltados, cubiertos, etc. de cocina de alguna fonda en liquidación. Informes: Sr. Benítez, M-7058

**PESAS Y BALANZAS, COMPRO TODA** clase de pesas, básculas, romanas y piezas sueltas. Compro en el interior. Escriba: a Juan Laplume, Oquendo número 40, esquina a San José. Telf. U-4558.

# CAMBIOS

### 24 CASAS

**CAMBIO CASA PLAYA GUANABO,** mampostería, vale más doy $500 efectivo por casa en Habana y Vedado, moderna. Informan San Julio 70, Santos Suárez.

# Arrendamientos.

### A.1 FINCAS RUSTICAS.URBANAS

**«LA ANGELITA, HERMOSA FINCA** de 1 y cuarto caballería, adecuada para granja, cultivo o recreo, palmas, frutales variados, amplia vivienda, servicio intercalado completo, luz eléctrica, casa para empleados, trasiego establos, dos pozos inagotables. Excelente agua: $30.00 mensuales y tres meses en fondo, carretera Habana-Managua, kilómetro 11 y medio.

**$15.00 SE ARRIENDA FINQUITA,** preparada para todo entre Arroyo Arenas, Barandilla y Coronela. Telf. FO-2503.

# REPARACIONES

### 42 MUEBLES Y PRENDAS

**GRAN TALLER DE TAPICERIA**
¿Quiere usted hacerse con poco dinero de un juego estilo inglés? Pase por el Taller de Tapicería de Martínez, Rayo 43. Me hago cargo de tapizar, dorar, barnizar y reformar toda clase de muebles. Trabajos garantizados, Precios económicos, Rayo 43: M-7872.

**REPARAMOS SUS MUEBLES, POR** poco dinero, dejándolos nuevos. Casa Pardo: U-5761. Los modernizamos, barnizamos a muñeca y esmaltamos «Duco». Pinturas mimbre a vapor y neveras. Tapicería en general. Azogamos espejos. Trabajos garantizados. San Rafael núm. 130.

# REPARACIONES

### 42 MUEBLES Y PRENDAS

**J. DANZO (DE «LA CASA MIMBRE»)** Reparación de mimbres, rejilla, sillas café, asientos ómnibus, esmaltes( dorados, pátina cojines. San José 92, M-3254.

**NEVERAS ROTAS. NO MALVENDA** su nevera, por estar picada o falta de pintura. Por un precio insignificante, se la dejaremos nueva. Talleres «Varadero», Mueblería y Objetos arte. San Rafael 141 B, entre Soledad y Oquendo. U-3637.

**NO IMPORTA QUE SUS MUEBLES** sean antiguos o estén deteriorados. Nosotros los reformamos garantizándole quiedan como el más moderno. Barnizamos a muñeca, tapizamos y azogamos espejos. Talleres «Varadero. San Rafael 141 B, entre Soledad y Oquendo. U-3637, mueblería y Objetos de Arte.

**MUEBLERIA Y TAPICERIA: MUEBLES** finos, adecuados a todos los presupuestos. Visítenos. Hacemos Trabajos de pinturas finas, tapicería, barnices, dorados, decoración y restauración. No cobramos precios irrisorios, pero garantizamos la mejor terminación y materiales de primera. Nos guiamos por este lema: "Barato no es lo que cuesta menos, sino lo que dura más". Mueblería García Espinosa, San Rafael y Soledad: U-4424.

**CASA «CORO»: REPARAMOS MUEBLES.** Combinaciones maderas, chapas y tapicerías. Barnizo toda clase de muebles. Especialidades en colores. Limpieza de muebles a domicilio. Precios módicos. Estrella 27, entre Angeles y Aguila: M-2127.

# VENTAS

### 48 CASAS

**EN CALZADA DE BELASCOAIN, LA** mejor calle, doble vía Habana, véndese, permútase o admítese socio para fabricar tereno de 500 ms. esquina. Libre gravámenes. Calle F. 266, Vedado.

**VEDADO, EN LOMA SOMBRA VENDO** 2 casas mampostería y azotea. 14.83x50 en $11.000; verdadera ganga, Guillermo Delmonte, Habana No. 84. M-2474.

**RENTISTAS**
A una cuadra de la Calzada de Jesús del Monte, 9 casas modernas, de sala, comedor, 3 cuartos, cocina y baño. Rentan: $180.00, en $14,500. Martínez y Prieto, O-Reilly 23: A-6951 e I-3456.

**4,500 PESOS, SAN MARIANO, RODEADA** de Parques y residencias. Construcción de lujo: jardín, portal, sala, recibidor, galería, 3 cuartos, comedor, garage. Monolítico, sombra. Martínez y Prieto, O-Reilly 23: A-6951 e I-3456.

**EN $8,000, CASA MODERNA, DOS** plantas, Calzada de Luyanó, próximo Toyo: portal, sala, saleta, 4 cuartos, comedor. Altos, iguales. Martínez y Prieto, O-Reilly 23: A-6951 e I-3456.

**VENDO EN EL REPARTO ALMENDARES,** chalecito de dos plantas, fabricación moderna. Compuesto de jardín, portales, sala, recibidor, comedor, servicio criados, tres habitaciones y terraza: M-6695 y FO-2305.

**MARTINEZ Y PRIETO**
Hermosa casa, dos plantas. Precio: 3,850 pesos: sala, comedor, 2 cuartos, cocina y baño. Manrique, próximo a Reina. Rentando $49.00. Informes: Martínez y Prieto, O-Reilly 23: Telf. A-6951.

**REPARTO ALMENDARES**
Vendo casa moderna, próxima al Crucero de la Playa, compuesta de portal, sala, 3 cuartos, baño, comedor, cocina y patio. Precio: 3,000 pesos. Dueño informa: M-8182, Chacón 23, altos.

**PROXIMO AL PALACIO PRESIDENCIAL** y la Avenida de Las Misiones, vendo casa de tres plantas, rentando 80 pesos. Precio: 8,500 pesos. Dueño informa: M-8182.

**EN $1.100.00 VENDO CASA COMPUESTA** de portal, sala, tres cuartos, comedor, buen baño. Aguacate 11 Habana.

**VENDO EN LA VIBORA, PROXIMO** a Calzada casa moderna, consta de jardín, portal, sala, 3 cuartos, baño completo comedor, cocina, calentador, galería, traspatio, con frutales, facilidades, único precio: $2.500, Informa Vallongo, en Belascoaín 641 Sastrería. Teléfonos M-5349 y M-4315.

**REPARTO ALMENDARES FO.3346**
Vendo regio palacete esquina, mucho lujo y confort, nuevo, sin estrenar, véanlo a todas horas, se dan facilidades para su compra, también vendo 2 regias residencias en el reparto Miramar, se dan con facilidades. Para verlos e informes: calle 9 y 12, reparto Almendares, Oficina Sr. Alpendre.

**SE VENDE EN LO MEJOR DEL REPARTO** La Sierra 6 entre 3a y 5a. hermosa casa compuesta de jardín, portal, sala, 4 cuartos, baño, comedor, pantry, cocina, patio cuartos de chofer y criados, lavandería y garage. Informes I-3224.

**VERDADERA OPORTUNIDAD: CASA** moderna, en la calle Salvador, Cerro: portal, sala, comedor, 3 cuartos, baño completo, servicio, patio y cocina, en $2,200. Otra, en $1,350. Informes: Raúl Neptuno e Industria, de 1 a 4. No corredores.

**GERARDO MAURIZ: M-7586**
**METROPOLITANA 538**
**COMPRO Y VENDO: CASAS, SOLARES Y FINCAS, DINERO PARA HIPOTECAS**

LUYANO, PRECIOSA CASA CON todas comodidades, $5.500-00. Milagros bonita casa moderna, $3.500.00 pegado Calzada J. Monte, 2 plantas independientes, moderna: $7,000. G. Mauriz, M-7586 Metropolitana 538.

**VEDADO: HERMOSA CASA MODERNA,** solar completo, 5 habitaciones hall, 2 baños, 2 garages, 2 cuartos criados, mucho patio, frutales, 16,000. G. Mauiriz, M-7586, Metropolitana 538

**CHALET PROXIMO LINEA, 5 HABITACIONES,** hermoso baño, garage, cuartos criado y chauffeur, techos monolíticos, $15.000.00. Otra 2 plantas independientes, $12.500-00. Chalet moderno, $6.500.00, G. Mauriz, M-7586 Metropolitana 538.

**ALTURAS ALMENDARES MAGNIFICO** chalet 5 habitaciones, 2 baños, garage 2 autos, $6,000 efectivo y $66.000-00 hipoteca moratoriada. Otro modernísimo, $11.000.00. Casa una planta, $8.500.00. G. Mauriz, M-7586, Metropolitana 538

**SIERRA, CASA MODERNA, CON** garage y patio, bien situada, $4.000, otra, $5.000.00, espléndida, con garage y cuartos criado y chauffeur. Chalet frente Parque ganga, último precio, $9.000.00. Colosal esquina mucho terreno, $15.000.00. G Mauiriz M-7586 Metropolitana 538.

**R. ORIENTAL, HERMOSA CASA** quinta con toda clase de árboles frutales 5 habitaciones, 2 garages facilidades de pago o se admite casa o terreno Habana o Vedado. Gerardo Mauriz, M-7586 Metropolitana 538.

**VEDADO BRISA 23x22.66 $13.50.** Otra 12x22.66 otra 10x22.66 sombra, 14.00, calle 13 13.66 por 50, calle B próximo 23 $12.00, calle 4 brisa próximo 23, $11.50. Gerardo Mauriz, M-7586 Metropolitana 538.

**SOLARES ALTURAS LA SIERRA,** 10x47, $12,000; ctro 10x47: $1,000; otro frente Parque Sierra, 20x50, $3.50 Calle 12 11.79 por 47, $3.50. Otro Calzada Columbia, Gerardo Mauriz, Telf. M-7586 Metropolitana 538.

# VENTAS

### 48 CASAS

**VENDO CASA LUYANO MODERNA,** portal sala, cuarto, comedor, baño cocina, mil pesos. Doy en hipoteca des de 300 hasta 10.000 pesos Habana y repartos. Calzada Vives 123.

**EN LA HABANA, PUNTO CENTRICO** se vende una gran casa de dos plantas con 260 metros. Precio: $12.000-00 y se puede dejar una cantidad en hipoteca. Renta de alquiler mensual $100.00, o sea rinde más del 8 por ciento de interés. Trato con comprador a todas horas. Calle Nueve No. 14 entre H e I. Vedado.

**SE VENDE EN MAYIA RODRIGUEZ** Finca de recreo con toda clase de árboles frutales, jardines y otras comodidades con lujosa residencia. También se venden solares preparados para fabricar. Telf. I-5982.

**VENDO CASA, CALLE SANTOS SUAREZ,** pegada a Jesús del Monte. Es una gran residencia. Precio: $5,500. Trato directo. Sr. Vivero, Amistad y Dragones, café.

**VERDADERA OPORTUNIDAD. CASA** moderna en la calle Salvador, Cerro, portal, sala comedor 3 cuartos baño completo servicios y patio, cocina. en 22 pesos, vale el doble. Otra en $1350. Informa Raúl, Neptuno e Industria de 1 a 4 no corredores.

**VENDO, A CUADRA Y MEDIA DE** la calle 26, dos casitas, techos monolíticos, 2 cuartos, demás comodidades, rentando cada una: $20.00, por participación herencia: $5,500. Guillermo Delmonte, Habana 84: Telf. M-2474.

**VENDO EN LA CALZADA DE LA** Reina, cerca de Galiano acera de la brisa hermosa propiedad. Informan: Edificio Bacardí, Departamento 312.

**ESTRENE CASA, REPARTO ALMENDARES,** una cuadra cine Roxy: garage, jardín, portal, sala, comedor, 3 cuartos, baño moderno, cocina, servicio de criados y patio. Abel Rodríguez, Doce y Catorce.

### 49 SOLARES

**VENDO SOLAR DE ESQUINA PRECIOSO.** 5.34 metros, tiene acometimiento de agua, y alcantarillado, Avenida de Acosta cerquita de tranvías, quemazón $2.00 metro. Pascual Fábrica 51, X-1858.

**PARA SOLARES BARATOS, VEA A**
**MARTINEZ Y PRIETO**
Gangas: San Joaquín, próximo Monte, 7 por 39, a $6.50 metro. Dolores, próximo a Santos Suárez, 8 por 22: $4.50 metro. Santa Irene y Serrano, 12 por 40: $900.00. Lacret entre Goicuría y Mayía: $1,300. Almendares, Tercera entre Doce y Catorce: $1,100. Calle Cinco entre Cuatro y Seis, el mejor solar de La Sierra, 12.50 por 47, a $4.50. D. entre Catorce y Dieciseis, 12.50 por 47, a $2.50. O-Reilly 23: A-6951 e I-3456.

**LUYANO**
Próximo a la Calzada de Concha. Vendo solar de 100 por 58 varas, o lotes de menor medida. Precio: $1.50 vara. Dueño informa: M-8182, Chacón 23, altos.

**ALTURAS DE ALMENDARES**
Propio para persona de gusto, vendo solar ideal, esquina fraile, situado Calzada de Columbia y Avenida de Los Aliados, con una superficie de 1,560 varas. Precio de verdadera oportunidad. Dueño informa: Telf. M-8182.

**GANGA: TERRENO PARA CONSTRUIR, REINA 98**
Entre Gervasio y Escobar. Acabada de demoler, con 12.10 metros de frente, por 31.80 de fondo. Tiene agua redimida. Su dueño: M-7058.

**AVENIDA DE LA PAZ**
A la brisa al lado del Conde del Rivero todo fabricano por sus costados con medida de 12.40 por 44, muy barato y con facilidad. José B. Fernández, Obrapía 36. M-7430 y M-1506.

**SOLAR EN SANTOS SUAREZ, UNA** cuadra de Juan Delgado 10x40 metros, llano, acera de brisa en $1.300. Otro en Avenida de Acosta, brisa próximo a Calzada, mide 12½ por 38½ metros, $1.450. Informa Vallongo en Belascoaín 641. Teléfono M-4315.

**SOLARES. —LIQUIDO VARIOS SOLARES** a precios increíbles en los Repartos La Sierra, Almendares y Ampliación. También dos casas modernas. No pierda tiempo, mañana es tarde. Cuesta, FO-2419.

**REPARTO ALMENDARES, CALLE** 3a entre 8 y 10 se venden dos solares 10x47, 17 varas cada uno. Los dos terrenos, $2.500, calle asfaltada. Informes F-5040 de 3 a 6.

**VIBORA. —AVENIDA SANTA CATALINA** y Luz Caballero solar esquina 23.58x56.50 varas, precio: $6 vara. Informan F-5040 de 3 a 6.

**LOCAL DE CINE**
Jesús del Monte 156, Puente Agua Dulce, salón de 300 metros, con prererencia, caseta y escenario. Mucho barrio. Precio rebajado. Llave al fondo. Informan Omoa 14 D. M-3225

**ALMENDARES ENTRE 12 Y 14**
3a solar a brisa todo fabricado por sus costados, al costado varias líneas de comunicación a $2.00. Fernández, M-7430 y M-1506.

**BONITO CHALET SE ALQUILA,** tres cuadras del Hotel Almendares con 2,000 varas de terreno y muchos frutales. $30. Informa Sr. Martín, teléfono FO-3254.

**VENDO MANZANA DE TERRENO,** una cuadra de Carlos III y media de Infanta, con cinco mil metros cuadrados. Informan edificio Bacardí departamento 312.

**J. DELGADO Y VISTA ALEGRE**
Frente al Parque Mendoza, fabricado todo por sus costados a menos de $4.50, también parcelo con frente a Juan Delgado. José B. Fernández, Obrapía 36. M-7430 y M-1506.

**MUCHOS SOLARES**
Tengo muchos compradores y vendedores de todos los precios y todas las medidas, en todos los repartos. Confíeme y pronto le resuelvo. José B. Fernández, Obrapía 36. M-7430 y M-1506.

**ESQUINA A $1.55 EL METRO**
Calzada de Columbia entre Miramar y Mendoza mide 40x40 es una verdadera ganga cerca del Colegio Americano. José B. Fernández, Obrapía 36. M-7430 y M-1506.

**EN $325.00 VENDO SOLAR 540 METROS** Reparto Pogolotti, calle A entre Pasaje Central y calle 3a frente manzana de obreros y la Quinta de Almagro, teléfono I-3149.

**REPARTO KOHLY, SITUADO ENTRE** el Río y Alturas Almendares. Solares parte alta, con vista al Río. Esquinas a 3 calle, desde $2.00 vara. Lotes hasta 24,500 varas. Facilidades de pago. Trato directo. Manzana de Gómez 264.

### 50 FINCAS RUSTICAS

**VENDO 2 SERPENTINES NUEVOS** alta presión para vapor, de 1 pulgada por 10 pies. Otro de 1½ por 14. Sr. Vidal 14 y B, Lawton.

**1½ CABALLERIA, TIERRA PRIMERA,** carretera, arboleda, palmar, pozo fértil, 3 casas, $2,800, ¼ tierra, casa pozo, arboleda, facilidad pago $600 José Díaz, Desagüe 1.

**VENDO PRECIOSA FINQUITA MEDIA** caballería, frente Carretera Central, 28 kms. del Capitolio. Tiene aproximadamente 200 frutales variados, palmas, luz eléctrica, teléfono, $1.800 Pascual, Fábrica 51 X-1858.

**¡APROVECHAD ESTA OPORTUNIDAD!** Finca de una y media caballería, terreno de primera, colorado, pozo fértil con motor y turbina, en el pueblo de Güira, buena arboleda de frutales: $7,000. Una ganga. Situada centro del pueblo. Informes: Agapito Correa, Rosa número 14, Güira de Melena.

# VENTAS

### 50 FINCAS RUSTICAS

**VENDEMOS UNA FINCA DE 4 CABALLERIAS A 45 MINUTOS DE LA HABANA POR BUENA CARRETERA**

Tierra primera de primera, 5 pozos. Cerca de piedra por los cuatro costados. Tres mil aguacates en producción; 800 matas de coco; 500 de anón; 150 de guanábana. En sitio alto y con una vista preciosa de un extenso valle. Se invirtió en ella más de cincuenta y seis mil pesos, se dá por menos de la mitad.

**Mendoza y Cía.**
*Obispo 63*

### 51 ESTABLECIMIENTOS

**EN 350 PESOS TIENE USTED EL** mejor negocio para un matrimonio. Informan San Ignacio 62, 1a. en la misma se alquila una cocina y comedor.

**CAFE, RESTAURANT Y DULCERIA**
En 5,000, lujosamente montado, largo contrato. No paga alquiler. Garantizamos 2,000 pesos de venta mensuales. Informes: San José y Belascoaín, café. Angel Alvarez.

**BODEGA EN CALZADA: $1,000**
Con 500 pesos contado, largo contrato: 10 pesos alquilar, casa para familias. Tengo otra a balance. Informes: San José y Belascoaín, café. Angel Alvarez.

**BAR, CAFE AL MOSTRADOR**
En 3,500 pesos, lo mejor de La Habana. El mobiliario vale más. Lechería, en 1,600 pesos, punto comercial. Informes: San José y Belascoaín, café. Angel Alvarez.

**VENDO VIDRIERA TABACOS Y CIGARROS,** mejor cafe restaurant antigua Habana, $20 alquiler, $300 bonito negocio para sacarle gran sueldo, la mejor oportunidad. Cuenya, Monte y Someruelos, café.

**URGE VENDER BODEGA CRIOLLA** $150.00 contado, surtida, buen barrio, mucha clientela. Calle 8 esquina 2a Avenida, Buenavista.

**VENDO UNA GRAN VIDRIERA DE** tabacos y cigarros y billetes. Vende 12 pesos. No se cobra regalía, pero sí la existencia. Informes: Galiano 125. García, café.

**VENDO CAFES Y BODEGAS, VIDRIERAS** de tabacos, casas de huéspedes y hoteles. Tengo el negocio que usted necesita. Se quieren personas serias. Para informes: Dragones y Amistad, café. Pregunte por Manuel Torres.

**VENDO BODEGA SOLA ESQUINA,** garantizando venta de $40, precio: $1.600, vea que seguro que la compra. Más informes: Monte e Indio, Benito, café.

**VENDO FUENTE SODA CON APARATO** café en Calzada de tránsito, local propio, a primera oferta razonable. Más detalles, Monte e Indio, Benito, café.

**VENDO CAFE SIN CANTINA MONTADO** a la moderna, punto comercial una gran venta, véalo que es un gran negocio. Informan Indio y Monte. Benito, café.

**VENDO HERMOSA LECHERIA ANTIGUA** $18 diarios venta, $15 alquiler, $800( negocio de ocasión para 2 dependientes trabajando sacar bonito sueldo, facilidad pago. Cuenya, Monte y Someruelos, café

**SE VENDE UNA BODEGA EN LANUZA** y Núñez Reparto Almendares Marianao

**FARMACIA**
**SE DESEA UNA DE LA CAPITAL** para cambiarla por otra de un pueblo rico de Oriente con una inversión de diez mil pesos. Hotel Nueva Isla, Sro. Marún o Dr. Benitez.

**VENDO UNO DE LOS MEJORES** negocios, «La Parisién», San Rafael número 50: A-9956, mimbrería.

**SE VENDE UNA BODEGA Y FUENTE** de soda, Villegas esquina a Empedrado. Informan en la misma.

### 52 BOVEDAS Y PANTEONES

**BOVEDA Y OSARIO, CON TAPAS DE** mármol italiano, de seis centímetros de grueso: $110.00. Félix Rodríguez: F-6258.

**BOVEDA Y OSARIO, ORILLA CALLE,** toda forrada mármol, tapas diez centímetros grueso, en $380.00; bóveda y osario, con banco, forrada toda de mármoli, tapas de diez centímetros: $360.00. Félix Rodríguez: F-6258.

**VENDO UNA CAPILLA EN EL CEMENTERIO** de Colón, nueva, sin estrenar con dos bóvedas al fondo de la capilla central, si le interesa vea a su dueño en Santovenia No. 15 Cerro, González.

### 53 AUTOMOVILES.ACCESORIOS

**FORD DE CUATRO PUERTAS 1931.** Está nuevo, equipado con gomas nuevas, 6 ruedas, mecánicamente nuevo. Precio de situación. Damos facilidades. Belascoaín 171.

**NASH SEDAN, CUATRO PUERTAS,** motor chico, propio para ailquiler de plaza. Se vende regalado. Damos facilidades. Puede verlo, en Belascoaín 171.

**BUICK SEDAN, CUATRO PUERTAS,** Modelo 1931. Se vende muy barato, propio para alquiler. Puede verlo, en Belascoaín 171.

**ESTAMOS LIQUIDANDO: TENEMOS** de los modelos 31, 32, 33, 34 y 35. Todos completamente reconstruídos y buenas gomas. Damos facilidades de pago. Agencia Ford de Belascoaín 171.

**CAMIONCITO DE REPARTO, FORD,** con carrocería de fábrica. Tenemos uno del año 31; y otro, del 29, en perfecto estado de mecánica. Damos facilidades de pago. Belascoaín 171.

**FAETONES FORD, PROPIOS PARA** alquiler de plaza, buenos de mecánica, pintura y gomas. Se vende muy barato y con grandes facilidades de pago. Belascoaín 171.

**GRAN LIQUIDACION DE GOMAS**

Hemos adquirido un lote de gomas «India», de paquete, que podemos dar a precios magníficos:

| | | |
|---|---|---|
| 36 x 6 | 8 capas . . . . | $25.00 |
| 700 x 18 | 6 capas . . . | 22.00 |
| 600 x 20 | 4 capas . . . | 14.20 |

Los demás precios por el estilo.

**"ACANA"**
Compañía Reconstructora de Gomas
Zanja núm. 74.
Habana.

**FORD 1935, DOS PUERTAS, DE POCO** uso. Se vende barato. Tiene radio completamente nuevo. Informan: Telf. F-4156.

# VENTAS

### 53 AUTOMOVILES.ACCESORIOS

**POR EMBARCAR VENDO V-8 DEL** 35. Está en magníficas condiciones y bien cuidado. Doy algunas facilidadad de pago. Infanta 18 esquina a Concordia, altos, U-4037.

**GANGA: SE VENDE UN FORD DEL** 30 de 2 puertas en perfectas condiciones de mecánica pintura y gomas nuevas de 6 capas, 200 pesos. J. González Patria 6, Cerro de 12 a 2 y de 4 a 8.

**POR TENER QUE EMBARCAR, SE** vende Ford del 36 nuevo con radio y maleta. Informes: F-5207.

**GANGA EN 550 VENDO CUPE FORD** de lujo completamente nuevo con asiento trasero, vestidura de cuero Verlo en Garage Vapor entre Aguila y Angeles.

**SE VENDE UN CHRYSLER, DEL** 30 al 31, chico, de 4 puertas, 28 kilómetros por galón, como nuevo. Se da barato. También un radio de automóvil, Stewart Warner y unas cornetas Trico. Valen $90.00. Se dan en $40.00. Garage de 17 y Baños, Vedado.

**VENDO MI CHEVROLET TIPO CUÑA** del 32 5 pasajeros, 6 ruedas, todo perfectas condiciones, equipado con el maravilloso economizador de gasolina «Vacu-Matic». Hace 35 kilómetros por galón. Informan Garage «Vacu-Matic», M-4743 San Lázaro y Blanco.

**FORD 1935 CUATRO PUERTAS MOTOR** y pintura flamantes. Tomo a cambio carro chico. Lo doy barato. Urge venta. Venga hoy. Jardín Mundial Galiano 40.

**CHEVROLET 1934 MASTER, CUATRO** puertas, 6 ruedas con gomas 6 capas, nuevas, porta-maletas, motor flamante, pintura de fábrica. Ganga. Aguila 142 A Monte y Corrales.

**SE VENDE FLAMANTE CUÑA**
Chevrolet del 1934-35, en excelentes condiciones y con muy poco uso. Informan en Paseo esquina a 19. Telf. F-4457.

**POR AUSENTARME, VENDO MI** Buick modelo 41, cerrado, con baúl, del 35 al 36. Está de paquete. Verdadera ganga. Línea número 75, esquina a Dos, Vedado.

**GANGA: PARA COLEGIOS**
Hupmobile nuevo, de paquete, sin estrenar, modelo atrasado, seis cilindros, cinco pasajeros, turismo, se vende. También se venden dos ómnibus pullman, dos meses de uso, marca Republic, Monte 429. Bomba Pratt.

**CADILLAC MODERNO, CERRADO,** siete asientos, cuero, 6 ruedas, todo bueno. Precio atractivo y con plazos. J. Ulloa y Cía. Paseo Martí 5.

**MAGNIFICA OPORTUNIDAD, BUICK** 1934-35 Sedan 4 puertas, 66 ruedas cuero, fotutos exteriores, todo como nuevo. Barato con facilidades. J. Ulloa y Cía. Paseo Martí 5.

**MUY DEBAJO DE SU VALOR, VENDO** al contado, Ford del 34, cuatro puertas, de lujo, pintura, vestidura y mecánica, nuevas. Véalo, en el taller, arreglándose. Zanja 76, garage Patria.

**LA GANGA DE LA SEMANA: FORD** 1934 cuatro puertas, cuero, pintura nueva, gomas super-balón, funcionando perfectamente. Venga antes que se lo lleven. Damos plazos, J. Ulloa y Cía. Paseo Martí 5.

**APROVECHE. ESSEX 1932 MUY ECONÓMICO,** 4 puertas, gomas y pintura buenas, cuero porta-equipajes, rueda libre y clutch automático, arranque por chucho (Startix), asientos delantero y trasero ajustables, poco uso. Lo damos barato y con plazos. J. Ulloa y Cía. Paseo Martí 5.

**SE VENDE UN MAGNIFICO FORD** V-8 del 33 al 34, cinco gomas nuevas, motor en perfectas condiciones. Lo vendo por ocupar mi puesto diplomático en el extranjero. Llame al F-4024 calle 21 No. 458 entre 8 y 10. Vedado

**¿DESEA USTED COMPRAR, VENDER** o cambiar su automóvil? Visítenos en Zanja No. 142 «Garage» tenemos de todas las marcas desde $25 hasta $800.00.

**SE VENDE UN AUTOMOVIL BUICK,** cinco pasajeros, abierto del 31, en $260.00; y otro, Studebaker, en 190 pesos, cerrado, cuatro puertas. Informan: Hornos 12, garage.

**GANGA**
Se vende barato, un automóvil Graham Paige, con muy poco uso y en perfectas condiciones. Informan en la Administración del DIARIO DE LA MARINA.

### 54 MAQUINARIAS

**VENDO BARATO, TRES TAMBORAS,** de cuatro, dos, o un departamento; una centrífuga, de 24 pulgadas; un mangle, de planchado liso. José Ampudia, Callejo Ribalta número 3, Sagua la Grande.

**VENDO UNA IMPRENTA COMPLETA,** con máquinas, tipos, cortadoras, cosedoras y papel, junto o separado. Informes: San Isidro número 50.

**BOMBAS NEPTUNO Y PRAT. LAS** mejores bombas más silenciosas y baratas. La Casa de los Motores. Reparaciones, enrollados, motores de todo caballaje y velocidad. Egido 39. M-4136.

**VENDO CALDERAS HORIZONTAL** 40 H.P. Vertical 25 H.P. y 10 H.P. Su dueño Rodríguez. Santa Catalina 15, altos. Cerro. Habana. Teléfono: I-6993.

### 56 MUEBLES Y PRENDAS

**CHANCE: $25 JUEGO CUARTO OTRO** 3 cuerpos finísimo, butacón chifforrobe, tiradores carey, otro magnífico $50, sala sillones. Colegio Jesús del Monte 101 cuadra Quinta Dependientes.

**JUEGO CUARTO: $18.00; OTRO, 3** cuerpos: $30.00; otro 3 cuerpos, grande, último modelo, escaparate lunas: $10.00; radio Víctor: $25.00, Varias piezas sueltas, baratas. Maloja 81, entre Manrique y San Nicolás.

**MUEBLES EN GANGA**
Juegos cuarto, 3 cuerpos, completos: $98.00; otro: $115.00; otro: $140.00; comedores, Renacimiento: $70.00; Arte Moderno: $50.00; sala: $40.00; recibidores: $48.00; living room: $98.00. No pierda esta oportunidad, San Nicolás 63, (fondo «La Epoca».

**MUEBLES A PLAZOS**
Brindamos los mejores muebles, desde los modestos a los más lujosos. Facilidades de pago. Especialidad en fabricación. Tomamos muebles en fondo. Díaz y Chao, Neptuno 197 y 200, entre Belascoaín y Lucena. Telf U-5154.

**URGE VENTA: JUEGO DE SALA,** cuarto, comedor, radio, nevera, sillones portal, piezas sueltas, pianos y muchas cosas. Ofrezca lo que pueda. Salud número 35, esquina a Manrique.

**SE VENDE JUEGO CUARTO ACABADO** esmaltar de 2 lunas, con 9 piezas en $30. Calle 4 128 entre 13 y 15 teléfono F-5697.

**BARATO JUEGO COMEDOR GRANDE** de estilo inglés, lámpara bronce, seis brazos, vajilla cristal ámbar. Véase Montoro 3, bajos, Ensanche Habana.

**JUEGO DE CUARTO GRANDE, MUY** bueno, mandado hacer, muy barato; jarrón precioso, lámpara bronce, cuadros óleo. San Lázaro y M., Hotel Andino, cuarto 215, de 1 a 4.

**REFRIGERADOR GENERAL ELECTRIC** completamente nuevo, de 7 pies cúbicos, lo vendo funcionando perfectamente. Calle Llinás Pasaje Santo Tomás 11 Bis, altos, entre Oquendo y Franco.

# VENTAS

### 56 MUEBLES Y PRENDAS

**VENDO URGENTE LUJOSO JUEGO** cuarto tres cuerpos caoba moderna con butacón, Radio R. C. A. un chiforrobe, cama caoba todo nuevo, San Miguel 97 (bajos) entre Lealtad y Campanario.

**POR RAPIDO EMBARQUE VENDO** juego cuarto 3 cuerpos $27, otro 3 cuerpos grande, $35; sala, $30; comedor regio Renacimiento, $80; todo nuevecito moderno. Escobar 9, bajos, San Lázaro y Lagunas.

**MUEBLES... MUEBLES...**
Juegos de 3 cuerpos, 2 hojas; comedor, Arte Moderno y Renacimiento; sala, todos tamaños. Los modelos más modernos. Piezas sueltas. Precios bajísimos.

**A PLAZOS: $1.50 SEMANAL**
Al contado, a precio de costo. También compramos y cambiamos, tomándolos como fondo. Háganos una visita y hará el mejor negocio.

**"LA SIRENA": U-1360**
Neptuno 235, esq. a Soledad.

**FAMILIA VENDE LUJOSO CUARTO** tres cuerpos, modelo arte moderno comedor Renacimiento, $85; living-room, tapizado; recibidor y lámpara Renacimiento, $70; cuarto 3 cuerpos, completo, $95. Prado 43, altos.

**VENDO JUEGO CUARTO $25, MODERNO,** otro 3 cuerpos baratísimo color nogal, comedor 9 piezas, $25. sala $14, lámpara $2. Jesús del Monte 27, altos, una cuadra Esquina de Tejas.

**URGE VENTA. JUEGO DE SALA,** cuarto, comedor, recibidos, nevera dos sillones portal, piezas sueltas. Aproveche verdaderas gangas. Solamente particulares. Salud 35 esquina a Manrique.

**FAMILIA VENDE LUJOSO COMEDOR** renacimiento español, cueros repujados $100, regio cuarto caoba, tiradores carey, $95. Living room 110 pesos, recibidor, arte moderno, $45. Salud 54, Escobar y Lealtad.

**SE VENDEN CUADROS DE FIRMAS** auténticas, de Sorolla, Martínez Hades y otros. Calle 23 número 18, esquina a I., Vedado.

**DOS JUEGOS DE CUARTO, UNO:** $18.00 y $30.00 el tres cuerpos, último modelo. Están nuevos y muchos muebles más y radio Víctor: $20.00, por pronto embarque, Neptuno 220, entre Aramburo y Soledad.

**MI JUEGO CUARTO: $15.00, DE 5** piezas, escaparte 2 lunas y el tres cuerpos: $28.00, son modernos; radio mueble: $25.00; juego comedor, barato. Sitios 40, entre San Nicolás y Rayo.

**OBJETOS ARTE JOYAS**
A precios increíbles liquidamos: Figuras de bronce y marfil, porcelanas, lámparas y Frigidaire, relojes de pared y pie, gobelinos, juegos de cubiertos de plata, de café, objetos de plata, mubeles antiguos y modernos. También tenemos un surtido enorme de joyería fina.

**"LOS TRES HERMANOS"**
Consulado núms. 94 y 96
Telf. M-3534.

**URGE VENDER, ANTES DIA ULTIMO** juego cuarto, 3 cuerpos $50.00, $25.00; comedor, recibidor: $35.00, modernos; chaisselongne: $8.00; nevera grande: $35.00; radio Philco: $20.00. Sitios 111, entre Campanario y Lealtad.

**FAMILIAS: VENDO JUEGO DE** cuarto, 3 cuerpos, 8 piezas, baratísimo, moderno; otro, regio, mayor, finísimo; uno de sala, espejo colgado; uno de comedor,, una nevera un radio, onda corta y larga y varias bonitas lámparas y otros objetos. Todos flamantes. Urge venta, San Rafael 143-E., entre Soledad y Aramburo.

**VENDO JUEGO CUARTO $25, MODERNO,** otro 3 cuerpos baratísimo color nogal, comedor 9 piezas, $25. sala $14, lámpara $2. Jesús del Monte 27, altos una cuadra Esquina de Tejas.

**URGENTE: A PRIMERA OFERTA,** vendo regio juego comedor, Renacimiento Español. Costó $700.000, por 160 pesos; fino juego cuarto, última novedad y radio. Lealtad 122, bajos, entre Reina y Salud.

**LIBRERO DE CEDRO NUEVO, SE** vende, mide 1 metro de ancho por 2.50 de alto, puertas de cristal, $16.00. Mesa y dos sillones de mimbre, usados, pintados, $12.00. Dragones y Aguila, Edificio Moure, Apartamento 59 de 8 a 12 a.m.

**"La Nacional"**
Dinero por joyas y muebles.
**Compra y Venta**
MUEBLES PARA OFICINA
Disribuidores de los muebles de acero "Steel-Age".
EQUIPAJES
BAULES Y MALETAS
Surtido completo
Registradoras "NATIONAL" con garantía mecánica.
**"LA NACIONAL"**
Villegas 93, entre Teniente Rey y Amargura. A-9915.

**OBJETOS DE ARTE**

Propios para regalos o adornos de su casa. Nuestros precios son incomparables. Extenso surtido en porcelana, bronce, mármol, etc. Paravanes, alfombras, chaisselongs, ceniceros, figuras variadas, espejos y muebles de todos los estilos. Compramos y cambiamos. Salud 2. Telf. M-7179, «La Casa Inglesa».

M.E.C.D. 2016

# VENTAS

## 56 MUEBLES Y PRENDAS

### MUEBLES BARATOS

**A VERDADEROS PRECIOS DE GANGA**

Liquidación permanente de radios, juegos de sala, cuarto y comedor.

VENGA A VERNOS EN SEGUIDA

Ahorrará dinero. Facilidades de pago. Tomamos sus muebles a cambio.

«La Casa López», Belascoaín 76, entre Jesús Peregrino y Pocito. Teléfono: U-4541.

### HAGA SU AGOSTO 40 POR 100 DE REBAJA

En Muebles, Lámparas, Objetos de Arte y Antigüedades.

### ¡EL RAS!

Zanja núm. 52.

Sucursal: Angeles 6.

Telf. U-4800.

### ARMATOSTES, VIDRIERAS

Espejos, rejas y divisiones de oficinas, mostradores, estantes, archivos metal, escritorios, máquinas oficina y otros enseres valiosos, se rematan en Compostela número 53, entre Obispo y Obrapa: A-7744.

### "LA PREDILECTA"

Vende, compra, cambia: objetos de Arte, jarrones porcelana, alfombras, lámparas, muebles en general, pianos. Facilidades pago. «La Predilecta», San Rafael y Oquendo: U-2530.

### MUEBLES EN GANGA

Juegos cuarto: $30.00; idem., 3 cuerpos: $40.00; sala: $15.00; comedor: $30.00; escaparates: $9.00; con lunas: $15.00; mesas correderas: $4.00; aparadores: $6.00; 6 sillas y 2 sillones: $10.00; neveras: $10.00; máquinas de coser y escribir. Se cambian y compran toda clase de muebles, pagando más que nadie.

LA PRINCESA, SAN RAFAEL 107 entre Escobar y Gervasio: U-7926.

SE VENDE: UN REGIO COMEDOR, francés, con su lámpara; otro, de seda, dorado; dos cómodas, de carey y bronce; un lindo tapiz chino y dos jarrones de Sevres; dos roperos, de seda; dos vitrinas, de pared; algunos cuadros; un espejo antiguo, ovalado; una linda vajilla, para 18 cubiertos; gran servicio de plata, para te; y los más lindos manteles de seda; y un juego de cuarto, de caoba. I. número 18, esquina a Once, Vedado.

Muebles finos y corrientes, nuevos y usados: comedor, Renacimiento: $65.00; Arte Moderno: $50.00; cuarto: $25.00; sala: $10.00; ceniceros chaislongs, alfombras, lámparas, paravanes, espejos. Compramos vendemos y cambiamos. Visítenos y ganará dinero. «La Casa Inglesa». Salud 9, esquina Rayo: M-7179.

### LA CASA MOSQUERA

San Rafael 129 y 131. Telf. U-5437

Amueble su casa con gusto y con poco dinero. También le cambiamos sus muebles o hacemos el negocio que más le convenga. Háganos una visita. No perderá tiempo. La Casa Mosquera, San Rafael 129 y 131. Telf. U-5437. Facilidades de pago.

# VENTAS

## 56 MUEBLES Y PRENDAS

### MUEBLES EN GANGA

Juegos de cuarto, Arte Moderno: $4.00 mensuales; comedor, caoba, último estilo: $3.00 mensuales; sala o recibidor, modernísimos: $3.00 mensuales; juego de cuarto, 3 cuerpos, caoba, últimas creaciones: $5.00 mensuales. Precios muy bajos.

"LA EMINENCIA", NEPTUNO 188 entre Gervasio y Belascoaín.

### LAMPARAS

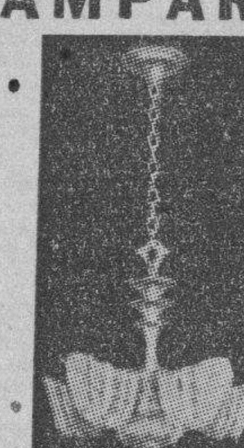

Nuevas y de uso, desde $0.90 hasta $100.00. Jarrones y adornos, un surtido extenso, únicamente visitándonos. Compramos y cambiamos.

"LA CASA INGLESA"

Salud núm. 9, esq. a Rayo. Telf. M-7179.

### ANTIGUEDADES Y OBJETOS

De Arte, crucifijos de tallas admirables, cuadros de mérito, bandejas, juegos de café, cubiertería, candelabros, escribanías, jarras y palanganas y otras cosas. Toda plata legítima. Alhajas antiguas y modernas, en profusión, a precios reducidos.

CARBALLAL HERMANOS

San Rafael 138, entre Gervasio y Belascoaín. Telf. U-5744

### JOYAS Y MUEBLES

Visite nuestra enorme exposición. El más acabado y variado surtido, a los precios más bajos. Baúles y maletas de todas clases.

"LA PERLA"

Animas número 84, casi esquina a Galiano. Teléfono: A-8222.

### BAULES y MALETAS

En maletas de cuero, finas, somos únicos. Gran surtido en baúles, escaparates, camarote, bodega, maletas de fibra y maletines de cuero, finísimos. Compramos y cambiamos. «La Casa Inglesa». Salud 9, esquina a Rayo. Telf. M-7179.

### MUEBLES

A plazos y con grandes facilidades de pago, en LA PROTECTORA, Belascoaín 68. Liquidación de juegos de cuarto, sala, comedor, neveras, lámparas y piezas sueltas. Le tomamos sus muebles, como parte de pago. No deje de visitar la gran mueblería LA PROTECTORA, de Belascoaín 68, esquina a Salud: U-3145.

### PUPITRES: COMPRO Y VENDO

Máquinas escribir, sumar, calcular, mimeógrafos, adresógrafos, muebles de oficina, fluses y capas, a $2.00. Monserrate 39 y Parque de Zayas: Telf. A-8054.

**POR TRASLADO DE CASA, VENDO** varios muebles, Avenida de La Paz 8, Alturas de Almendares. Teléfono: FO-1328.

### CASA ARECHAGA

«EL SIGLO» TALLER DE EBANISTERIA

Muebles en todos los estilos, los encontrará visitando ésta su casa. Vendemos únicamente a particulares. Precios sin competencia. Manrique 189. Telf. A-6135.

### SALUD 11

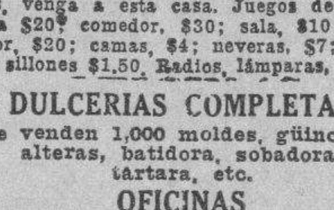

**NO PIERDA TIEMPO BUSCANDO MUEBLES, venga a esta casa. Juegos de cuarto a $20; comedor, $30; sala, $10; recibidor, $20; camas, $4; neveras, $7; sillas $1; sillones $1.50. Radios, lámparas, pianos**

DULCERIAS COMPLETAS

Se venden 1,000 moldes, güinches, alteras, batidora, sobadora, tártara, etc.

OFICINAS

Máquinas, burós, libreros, caja contadoras, hierro.

EQUIPAJES

Maletas y baúles. Liquido vidrieras y armatostes.

No compre sin vernos: M-9136.

# VENTAS

## 57 UTILES DE OFICINAS

M-8081: PUPITRES COMPRO, muebles para oficinas, máquinas escribir, sumar, mimeógrafos, archivos, satélites, cajas hierro, libreros, burós, Kardex, tarjeteros, vidrieras, contadoras. Progreso 3 y Compostela 43. Telf. M-8638.

### MUEBLES DE OFICINA

Vendo y compro: sumar, calcular, burós, archivos, Kardex, tarjeteros, cajas caudales, satélites, libreros pupitres, sillas giratorias, percheros y toda clase de equipos oficina. Dr. Julio de Cárdenas entre Perfecto Lacoste y Villegas. Telf. M-8638.

**SE REALIZAN VARIAS MAQUINAS** de escribir de distintos sistemas, a un precio asombroso. Angeles y Maloja: A-6646. No bote su máquina se la dejamos nueva o se la compramos a buen precio.

### MAQUINAS, ARCHIVOS, BUROS, DINERO, JOYAS

**Radios. Vendo, compro y cambio máquinas de escribir, sumar, calcular y coser, archivos-cajas, mimeógrafos, pupitres, equipajes, objetos de Arte, satélites y mesas.**

FLUSES Y CAPAS, A $2.00

**Procedentes de empeño: pantalones, sobrecamas, zapatos, maletas, etcétera.**

**Compro muebles de oficina.**

LA HISPANO CUBA

Monserrate 39 y Parque Zayas. Telf. A-8054.

### MAQUINAS DE ESCRIBIR

Máquinas de escribir, sumar, calcular, burós, archivos, libreros, tarjeteros, Kardex, satélites, cajas hierro, estantes acero, juegos recibidor, carpetas, divisiones, juegos reciu, carpetas y divisiones. Compostela 43, entre Dr. Julio de Cárdenas y Presidente Zayas: M-8081.

### MAQUINAS DE ESCRIBIR

Sumar, calcular, burós, archivos, libreros, satélites, cajas de caudales, máquinas de coser, radios, equipajes finos, ropa de hombre, joyería en general. Compramos y vendemos, «La Confianza». Suárez 7: M-9603.

## 58 LIBROS E IMPRESOS

**CON 40 CENTAVOS, PUEDE USTED** hacer la felicidad de su hijita, comprándole la revista «Marilu», que la entretiene durante todo el mes. Pídala a nuestros vendedores. Agencia de Publicaciones «Madiedo», bajos del Centro Asturiano, frente al Parque Central. Telf. A-6466. Apartado 2070, Habana.

**REVOLUCION DEL 95. CORRESPONDENCIA** de la Delegación cubana en Nueva York, revelando por primera vez la historia íntima de nuestra guerra de independencia. Publicados hasta ahora cuatro tomos a $1.50 cada uno. Podemos enviárselos para examinarlos sin compromiso para usted. Teléfono FO-1372 o escriba a Editorial habanera, Quinta Avenida frente a Miramar Yacht Club.

## 59 RADIOS

**VENDO MAGNIFICO RADIO «VICTOR»**, onda corta y larga, tubos metálicos, último modelo, completamente nuevo: $48.00. Véalo en San Miguel 129, entre Escobar y Gervasio.

**POR NECESITAR DINERO, URGENTE**, vendo mi radio «Majestic», con dos bocinas, grandes voces, excelente mueble. Es una ganga. Véalo, hoy mismo, San Rafael 152 letra D., entre Oquendo y Soledad.

**REGIO RADIO VICTOR, DE ONDA** corta y larga: $30.00; y el del establecimiento, onda larga: $10.00; ortofónica, con muchos diascos, Victor: $7.00, por urgente embarque, Neptuno 220, entre Aramburo y Soledad.

**VENDO RADIO LAFAYETTE POR** tener luto acabado de recibir del norte sin estrenar, siete tubos metal toda onda $45.00. Línea y dos bodegas, Vedado. Teléfono F-6131.

**GRAN GANGA: MI RADIO R. C. A.** Víctor modelo 220 lo doy en $38.00 Aproveche hoy. San Indalecio 36, altos, entre Encarnación y Cocos. Santos Suárez.

**VENDO UN RADIO MAJESTIC** buen estado, otro onda corta y larga General Electric. Y un Magic. Todos se garantizan. No se especula. Precio modesto. Maloja 18 segundo piso. A-8831. Se dan en demostración.

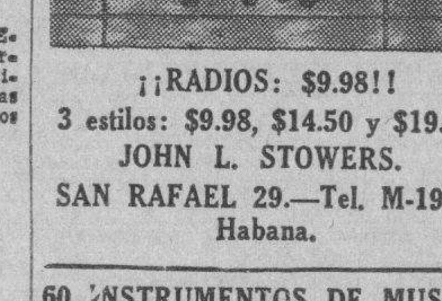

¡¡RADIOS: $9.98!!

3 estilos: $9.98, $14.50 y $19.50

JOHN L. STOWERS.

SAN RAFAEL 29.—Tel. M-1973 Habana.

## 60 INSTRUMENTOS DE MUSICA

**SE VENDE PIANO DE BUENA MARCA**, moderno, con teclado de marfil, garantizado sin comején, se da barato; también máquina Singer ovillo 7 gabetas. Aguila 139.

# VENTAS

## 60 INSTRUMENTOS DE MUSICA

**$55 VENDE FAMILIA PARTICULAR** su piano completamente nuevo, regias voces de concierto, teclado blanco, con su banqueta, es buena marca. Buenaventura 33 esquina a Concepción. Víbora.

**SEÑORA: SEA BUENA MADRE Y** protectora de sus hijos. No destruya su tierno y delicado oído, con piano malo. Vea éste y maravíllese. Barato. Dragones frente al teatro «Martí».

### PIANOS DE COLA Y VERTICALES

Ventas a plazos cómodos.

Representación exclusiva:

STEINWAY: Berlín, New York.
STEINBERG: Berlín.
GAVEAU: París.

UNIVERSAL MUSIC AND COMMERCIAL CO.

San Rafael núm. 10.

Telf. M-8487.

### PIANOS DE GANGA

Por $6.00 y $7.00

**MENSUALES, DESDE $80.00.**

**Usted puede hacerse de un piano de las famosas marcas «R. S. Howard» y «John L. «Stowers».**

San Rafael 29. Telf. M-1973. Habana

**LOS MEJORES PIANOS, LOS VENDE** «La Internacional», cuarto cola y verticales, de famosas marcas: Steinway, Ronich, Pleyer y Karman. Grandes facilidades de pago. «La Internacional», San Rafael 57, esquina a Campanario.

### "LA PREDILECTA"

HAGASE DE UN PIANO, POR $5.00 AL MES

**Alquiler, desde $2.00. Tenemos los mejores pianos, al precio más ínfimo. Visite nuestra gran exposición y se convencerá. «La Predilecta», la casa que no cobra lujo. Facilidades en los pagos. San Rafael esquina a Oquendo, al lado del Bar). Telf. U-2530.**

### AFINADORES

**$2.000 SOLAMENTE LE CUESTA AFI**nar su piano poniéndole cuerdas nuevas gratis siendo pocas las rotas. Reparaciones grandes baratísimas. Oiga tocar al afinador, lindas piezas Teléfono I-3186.

**AFINE SU PIANO POR $2.00, CON** toda garantía y seguridad. Manuel Domínguez, afinador-mecánico, graduado en la Escuela «Danguard», de New York. Taller de Reparaciones, Dragones entre Prado y Zulueta. Teléfono M-3040.

**AFINADOR-COMPOSITOR DE PIANOS** del conservatorio de música (Masriera). Experto graduado en Michigan. Trabajos garantizados. Precios módicos. Afinar: $2.00. Salgo al campo. Avisos: profesor (Vidal Cuveller). Teléfono A-8606.

## 61 DE ANIMALES

**SE VENDE $300 CABALLO KENTUCKY** alazán buen caminador. Calle J esquita Nueve, Vedado, frente a bodega.

### VENTAS DE VACAS

Recentinas, de mucha leche, jóvenes y añojas. Véalas y se desengañará. Ayestarán 1. Telf. U-1129.

**VENDO PAJARERA Y CINCO CA**narios bonita y barata. Jesús del Monte 400½ La Esperanza.

**IMPORTAMOS Y VENDEMOS SE**mentales como caballos, asnos, cerdos, toros de las razas Short Horn, Aberdun Angus, Holstein, Brown Swis Milking Short Horn y Ayshire. Harper Brothers. Concha No. 11 Habana. Teléfono X-2649 y FO-7342.

# VENTAS

## 61 DE ANIMALES

**GANGA. VENDO TRES NOVILLAS** paridas, mulo criollo mediano, propio para reparto. Calzada Real de Marianao. Finca «Cuatro Vientos» Sr. Rodríguez.

### VACAS RAZA LECHERA

Se venden recentinas y próximas, Holstein y Jersey, añojas y añojos. Toros sementales de la mejor clase lechera. Yuntas de bueyes. Una jaca fina. Se pueden ver a todas horas Carretera de Vento Km. 6 y Aldabó. Finca Buztamante. Más informes: Teléfonos M-2189 e I-7139 Sr. Fernández, Figuras 4 esquina a Lealtad.

**VENDO, A PRECIO DE SITUACION** mulos, carros y arreos de todas clases, caballos, mulos de monta y Pony, 4 potros sementales 7 y media cuartas, bonito color; 40 mulos criollos, domados, de monta y cerreros; carros cerrados para lecheros y un burro semental criollo, una cesta de mimbre con sus arreos, montura y una Pony. Domingo Jarro, Marina y Atarés Jesús del Monte. X-2876.

**SE VENDEN 40 MULOS AMERICA**nos de trabajo desde $25, a $100. Aproveche esta oportunidad. Sr. López. Avenida de Acosta No. 4 altos. Teléfono X-3621.

## 62 OBJETOS VARIOS

VIVERO RIO CRISTAL: KILOMETRO 9, carretera de Vento. Se venden plantas injertadas. Especialidad: limones Persa-Valencia ya naranja, 100 por 100, sin semilla ni gollejo, cultivadas bajo la dirección técnica del experto Mr. Thomas Town, de Holguín. Precios y condiciones: Telf. I-6023. Propietario: Enrique Berenguer.

### ARMATOSTES, VIDRIERAS

Casas de modas, café, cantinas y mesas Vitrolite, vidrieras, neveras, sillas café, panaderías y dulcerías completas, silla hierro, jardín, mármoles, contadoras, caja hierro, mostradores, muebles equipajes, lámparas, muebles oficinas. Visítenos. Urge venderlos. Salud 11: M-9136.

**SE VENDE SOLICITARIO DE BRI**llante, 2 kilates 30, aro platino: 200 pesos. También se cambia por auto cerrado, chico, dando diferencias. Gutiérrez: M-5159. Horas laborables.

**¡¡OPORTUNIDAD!! SE VENDE LA** famosa marca de jabón «Williams» muy conocida en plaza por los turistas Guillermo H. Loza, Habana 51, altos, Departamento 8.

### VIDRIERAS

Distintos tamaños: armatostes, cajas hierro, contadoras, neveras, refrigeración, divisiones, mamparas, muebles oficina, equipajes. Liquidación de lámparas, muebles todos estilos. No compre sin vernos. No tenemos corredores, ni compradores en la calle, ni ventas a plazos. Vendemos y compramos. Visítenos: Salud 11: M-9136.

**LIQUIDAMOS PESAS USADAS, DE** todas marcas: comerciales, domésticas e industriales. Reconstruímos y cambiamos. Venta y servicio organizado en todo el país. Escriba: Agencia Pesas «Toledo»: A-7807. Habana y Chacón.

MOLINOS DE CAFE MODERNOS, "NATIONAL"

**Picadora de carne «National» Rebanadora para Lunch. «National»; Cajas de Seguridad, Archivos y Escritorios. La más alta calidad en el mercado. A plazos cómodos.**

**BOLSA DE MUEBLES DE OFICINA**

**Compostela 53 y 55, entre Obispo y Obrapía.**

**A-7744 Habana A-7744**

### Vidrieras, Contadoras, Molinos Café Hobart

Mesas de Vitrolite, sillas, banquetas, mármoles, exprimidores jugo, pasteleras, caja caudales, pesas, molinos café contadoras de cuatro y cinco g. vetas National, enseres de comercio. Compro, cambio y vendo.

VIDRIERAS DE USO

De todos tamaños, siempre en existencia de oportunidad. Reparamos, cambiamos y construimos. Cano, Habana 116 y medio, entre Amargura y Teniente Rey.

### Vendo dulcería completa

Batidora, sobadora, güinches, mesa mármol grande, 1,000 a 3,000 moldes, motor 2 caballos, caja caudales, contadora, vidrieras, cantina Vitrolite, armatostes, neveras grandes y chicas, pesas, equipajes, muebles, sillones barberos. Venga enseguida, por 10 días. Salud 11: M-9136.

# Dinero-Hipotecas.

## 63 SOLICITUD

### DINERO

No pierda tiempo. Cuando necesite tomar dinero en hipoteca o Pagarés vea a M. Fernández, San Ignacio 50. Teléfono M-9772. De 2 a 5. Operación rápida y absoluta reserva.

### DINERO EN HIPOTECA

En todas cantidades, al tipo más bajo de plaza, con la mayor reserva y prontitud.

MIGUEL F. MARQUEZ

Empedrado 16, altos. Telf. A-8450.

# Dinero-Hipotecas.

## 63 SOLICITUD

**TOMO $1.000 EN PRIMERA HIPO**teca, sobre casa de esquina con establecimientos, situada en lo mejor de Buena Vista, llamen por teléfonos FO-1234 y FO-2641 Sr. Dorado.

**DOY DINERO EN HIPOTECA, AL 7** por ciento. Operación en 24 horas. También sobre bóvedas, alquileres, condominios, etc. Compro casas y créditos hipotecarios. Alberto Cuervo, La Metropolitana 342: M-2808.

**SI USTED NECESITA DINERO BA**rato, traiga la escritura. También sobre panteones, alquileres, camiones der. Mucha reserva. Arrondo y Olivera y automóviles, dejándoselo en su poder. Campanario número 65: A-6037.

## 64 OFERTAS

**FACILITO DINERO, SOBRE BOVE**das y panteones, desde 50 pesos. Mucha reserva. Firmo en el día. También hipotecas, desde $300-00. Informes: J. Llanes, Sitios 42, esquina a San Nicolás: M-2632.

### DINERO

Por joyas: pulseras, aretes, sortijas, relojes otras joyas finas, de ocasión a precios sin competencia. «La Regente», Neptuno y Amistad.

### DINERO

Doy grandes y pequeñas cantidades en primera hipoteca, desde el 7 por ciento, en adelante, para La Habana y sus barrios. Compro y vendo casas, solares y créditos hipotecarios. Compro y vendo Bonos y Acciones.

Julio C. Granda

Obrapía 33. Telfs. M-5921 y FO-1668.

## 65 BONOS Y VALORES

**BANCO ASTURIANO: COMPRO BO**nos y Acciones, compro Acciones Compañía Cubana Electricidad. Compro y vendo bonos y acciones de todas compañías, cotizables y no cotizables en la Bolsa. Manuel Piñol, Obrapía número 17.

N. GELATS Y COMPAÑIA

106 Aguiar 108 esquina a Amargura

CAJAS RESERVADAS

Las tenemos en nuestras bóvedas construídas con todos los adelantos modernos y las alquilamos para guardar valores de los interesados. En esta oficina daremos todos los detalles que se deseen.

# PARA LAS DAMAS

## 70 INTERES PARA LAS DAMAS

**PEINADORA MADRILEÑA. —DES**pués de una larga temporada por Europa, ha regresado la peinadora de las damas cubanas y se ofrece en su casa y a domicilio, llamando teléfono A-6003 y módicos precios Animas 67, bajos.

**POR UN PESO, SE HACE EL VES**tido que quiera. Por 50 centavos, corto y entallo. Se dan clases de corte y costura. Manrique 28, casi esquina a Animas.

### SERA IMPLANTADO EN ESCUELAS PUBLICAS EL SISTEMA "ALEMANY"

Aprenda el corte y costura y titúlese por este sistema nacional. Matricúlese hoy mismo. Se alegrará aprender por un método tan eficaz, que vendemos con grabados y explicados al alcance de toda inteligencia. Cortará y coserá sus vestidos y a primera prueba quedará altamente satisfecha por el corte elegante y distinguido. El 31 de julio bajo un jurado, se examinaron y aprobaron con brillantes sobresalientes al título de profesoras de corte, las señoritas Chela Sancerni, Lila Martínez, Olga Díaz, Luz Divina Fernández, Rosa Ridrat, M. L. Alvarez, Eulalia Ruano, Sra. Ana Bargas, Srta. Hilda Rosa Farncisco. La autora, S. José 9. Profesoras con sucursales: Sra. Orfila, Luz 36; Srta. Hortensia, Atocha 6, Cerro.

### MODAS

*Rosalía Hernández*

San Rafael 52-B., bajos, esq. Oquendo: U-3127.

Dobladillo de ojo, a 2 cts. vara

Plisados de todos tamaños

Bordados, festones y ojetes en colores. Forramos botones. Hacemos vestidos de alta costura y económicos

**El éxito de esta casa se debe a la calidad de sus trabajos.**

### EXTIRPACION

DE LOS VELLOS DE LA CARA

Muslos, piernas, etc. por medio de la electricidad. Tratamiento definitivo y garantizado. Señora Alexander, calle Tercera número 281, entre 2 y 4. Vedado, Habana.

**SOMBRERA, NI BOTE, NI REGA**le su sombrero, sin verlo. Celestina. Tiño, hago en tela, reformo, plancho: 30 centavos. Corto y entallo. San Rafael 41, (farola en la puerta).

### CORTE MODERNO NACIONAL

**SISTEMA «MENDEZ»**

Reconocido como el más completo y rápido para aprender a cortar y coser con perfección en poco tiempo, basado en la última moda de París. De venta: «El Encanto», «La Filosofía» y la **Academia Méndez.** La autora de este método avanzado de corte y costura, señora Méndez brinda a las damas la oportunidad de aprender este arte interesante, en su Academia, a domicilio y por correspondencia, Neptuno número 81, (altos). La señorita Consuelo Sancerni ha sido graduada por el Sistema «Méndez», con brillantes notas.

**MODISTA ZURCIDORA. ZURCIDOS** semi-invisibles en trajes de caballero y señora. Precios económicos. Blanco No. 1 bajos, entre Malecón y San Lázaro.

# ENSEÑANZAS

## 75 PROFESORAS Y PROFESORES

**...MISS ETHEL, PROFESORA DE** inglés para mayores y niños. Precios convencionales. Teléfono F-5168

**PROFESORA INGLESA (LONDRES)** da clases a domicilio y en su casa, 1-3, y 7-10 p.m. Edificio Zéndegui, Galiano y Concordia Piso 1, apartamento 3.

### "SAN ELOY"

**Colegio y Academia. Fundado en** 1907. Primera y Segunda Enseñanza; Preparatoria, Bachillerato, Comercio, Idiomas, Cultura Física, Cursos preparatorios especiales. Admitimos pupilos, medio pupilos y externos. Cerro 620, Teléfono I-6002. Pida Prospectos.

**PROFESORA DE 1a. Y 2a. ENSE**ñanza, años de práctica. Sistema pedagógico. Clases en casa y a domicilio. Preparatoria con el inglés. Doy referencias: F-2635.

**CLASES DE CORTE Y COSTURA,** sistema «Martí», por módico precio a domicilio. Enseñanza garantizada. Mercedes Purón, profesora titular. Informes Indio 54, altos.

**CLASES A DOMICILIO. INSTRUC**ción Primaria y Superior. Preparatoria. Inglés. Referencias. Teléfono I-5623.

**PROFESORA DE INSTRUCCION:** clases a domicilio y en su casa. Prepara para exámenes, ortografía y aritmética práctica. Especial para niños poco estudiosos. M-8734, Chacón 19.

**PROFESOR GRADUADO, OFRECESE** colegios. Clases privadas, ciencias, letras. Dirigirse: Sr. Santacruz, Aguila 98, altos.

**BAILES MODERNOS «TOMASIN».** Positivamente enseño a bailar rápido, elegante: son, fox-trot, etc. etc. Seriedad y garantía. Voy a domicilio San Nicolás número 264 entre Gloria y Misión.

**FERNANDO CUERVO, EX CATEDRA**tico de Educación Física del Instituto Provincial de Oriente y con más de 12 años de práctica profesional en el colegio de los Padres Jesuítas, Club Náutico e Instituto de Segunda Enseñanza de Santiago de Cuba, y colegio Alemán del Vedado, en el que juntamente con el profesor Heider imparte actualmente esta disciplina, desearía ocupar algunas horas libres, desde el próximo mes de septiembre, en colegio serio que necesite profesor de la materia o en clases particulares. Telf. F-2411.

### OBSEQUIO DE LA ACADEMIA DE COMERCIO

**LUIS B. CORRALES**

Los que presenten quince centavos en sellos, recibirán una Aritmética Mercantil, práctica. Clases: Teneduría de Libros, Taquigrafía, Ortografía, Inglés. Clases de Mecanografía: $1.00 mensual, una hora diaria. Clases individuales. Lealtad 141, entre Salud y Dragones.

### BAILES ULTRAMODERNOS Y TAP

Enseñado por Maurice y Srta. Santander, profesores de New York, habiendo actuado en Cuba, hoteles: Nacional, Presidente, Sevilla y Sans Souci. Tango parisién, rumba, son, fox, pasodoble, bailes teatrales. Enseñanza rápida y privada, a damas y caballeros, Lealtad 153, altos, entre Reina y Salud.

### PROFESOR DE BAILES

Precios módicos. Enseñanza rápida: Son, Fox, Tango, Blues, etc., etc. Doy clases a domicilio. Ismael Servelló, Cárdenas número 3, segundo piso.

### INGLES, TAQUIGRAFIA Y MECANOGRAFIA "GREGG"

Colegios americanos. Aprenda inglés rápido, fácil, económicamente. Método modernísimo a base de conversación solamente. Garantía: usted podrá hablar una hora consecutiva al terminar la segunda lección del curso. La Taquigrafía y Mecanografía Gregg», es la más fácil y más usada y enseñada en los Estados Unidos. Colegios americanos al alcance de todas las fortunas y preparación especial en inglés para la entrada en los mismos. Precios módicos. Prof. Richardson. Manzana de Gómez 514. Telf. A-9798.

**PROFESORA FRANCESA GRADUA**da Academia de París da clases de francés a domicilio y en su academia. Se hacen también traducciones. Teléfono F-2658.

## 76 COLEGIOS

### Colegio Caballero

**Para cursar los seis grados elementales. Programa de ingreso en la Escuela Profesional de Comercio o en Segunda Enseñanza. Preparamos para oficinistas. Enseñanza positiva. Cuotas módicas. Pida prospecto.**

SAN RAFAEL 139, ALTOS

**ESCOLAPIOS DE GUANABACOA:** Colegio de primer orden. Establecido en 1857. Comercio. Bachillerato. Primera Enseñanza y Preparatoria. Ricos museos. Magnífica oficina bancaria para práctica comercial. Profesorado de alta competencia. Dormitorios con cuarto separado, para cada alumno. Excelente alimentación. Purísima agua potable de manantiales, dentro del mismo Colegio. Ambiente campestre, sports, gran piscina de natación. Se remite gratis prospecto ilustrado. Pídase por correo al padre Rector o al Telf. XO-1503.

## 77 ACADEMIAS

### ACADEMIA BRAVO

Primera y Segunda Enseñanza. Especialidad: Bachillerato, Comercio, Taquigrafía, Mecanografía, Idiomas, Ortografía y Correspondencia. Ingreso en Escuelas Ingenieros, Veterinaria, Comercio, Normales Cadetes, Aviación y Técnica Industrial. Laboratorios para práctica de Física y Química. Clases por ex Catedráticos del Instituto Primera Enseñanza, por doctores en Pedagogía y maestros Normalistas. Servicio de ómnibus a domicilio. Pupilos, medio pupilos y externos. Neptuno 198 y 199 (dos edificios): U-2627.

# ENSEÑANZAS

## 77 ACADEMIAS

### ACADEMIA RABIÑA

**EL NUEVO CURSILLO COMIENZA EL DIA 15 DE AGOSTO BACHILLERATO**

Clases individuales: Inglés, Francés, Alemán, Taquigrafía «Pittman» y «Gregg», Mecanografía, Ortografía, Teneduría de Libros, Correspondencia Comercial y Aritmética. TAMBIEN CLASES POR CORRESPONDENCIA. Ingreso E. de Ingenieros, Arquitectos y Veterinaria, Curso de Procurador. **Pida Prospectos: Neptuno número 80, altos, esquina a Manrique. Teléfonos: M-7849 y A-9222.**

### OBSEQUIO DE LA ACADEMIA DE COMERCIO

**LUIS B. CORRALES**

Los que presenten quince centavos en sellos, recibirán una Aritmética Mercantil, práctica. Clases: Teneduría de Libros, Taquigrafía, Ortografía, Inglés. Clases de Mecanografía: $1.00 mensual, una hora diaria. Clases individuales. Lealtad 141, entre Salud y Dragones.

# INTERES GENERAL

### FONDA "LA VIÑA"

AGUILA ENTRE REINA Y DRAGONES FRENTE P. DEL VAPOR.

Manifiesta a su distinguida clientela, tanto de la Habana como del interior, especialmente a las familias, que cada día brinda mejor servicio y a precios muy económicos. Table de hotel 30 cts. Artículos gallegos siempre frescos.

**CEBOLLINO DE CANARIAS DE LA** nueva cosecha, recibido por servicio Aéreo vía New York. Apresúrese a hacer su pedido «El Vapor», Aguila 187, teléfono M-9506.

**CON 350 PESOS TIENE USTED EL** mejor negocio para un matrimonio informan San Ignacio 62, lo en la misma se alquila una cocina y comedor.

**SE COMPONEN MALETAS Y AR**tículos de cuero. Fabricamos correas reloj, cinturones, bozales para perros, etc., Romero, Monserrate 2?, frente parque Zayas. Telf. M-3916.

**LA FORMULA DEL MILLON DE** dólares. —El HORMAO-PILO es tónico restaurador del cabello que elimina la caspa. Cura la calvice. Hace salir el cabello después de muchos años de haberse caído. Uselo hoy mismo. Lo que gasta en HORMAO-PILO lo recuperará con creces en pelo. De venta en Farmacias y Perfumerías. Agentes para Cuba. Edificio La Metropolitana No. 220 Box 2287. Habana. Se solitan Agentes responsables en el interior.

### Dr EDUARDO BRUNET

CIRUJANO DENTISTA MEDICO CIRUJANO

SAN RAFAEL 135 ENTRE BELASCOAIN Y GERVASIO

TELF. U-3614. LA HABANA

Cualquier problema de sus dientes o de su boca, quedará resuelto satisfactoriamente. Visite hoy mismo al

DR. BRUNET

**Y se convencerá. Hora fija al que lo solicite. Consultas diarias, de día y de noche. Facilidades de pagos.**

### SORDOS

**Véanos y con poco dinero adquirirá un aparato que le permitirá oír. Venga a probarlos y se encantará.**

CARBALLAL HNOS.

San Rafael 138, joyería, entre Gervasio y Belascoaín. Telf. U-5744.

"EL CASTILLO DE FARNES".

Acabamos de recibir sidra natural, chorizos asturianos y de Cantimpalo, de la clase más selecta; embuchado de la Sierra, jamones, queso de Cabrales y Manchego, etc. Háganos una visita y deléitese comiendo en nuestro restaurant, sito en Monserrate y Obrapía. Teléfono: M-4225.

# ALQUILERES

## 79 HOTELES

**HOTEL «PROVIDENCIA, OBRAPIA** 99, entre Bernaza y Villegas. Telf. A-9189. Se alquilan habitaciones, por meses y por días. Toda asistencia, para una persona, desde $25.00. Matrimonio, desde $38.00. Diario, habitación con comida, desde $1.00, por persona.

### HOTEL MIRAMAR

Esta prestigiosa casa ha abierto sus puertas nuevamente ofreciendo departamentos y habitaciones a todo lujo. Regia comida. Fresco, tranquilidad y moralidad. Malecón 1 esquina a Prado, A-9286.

### HOTEL CORTEZ

MIAMI

Situado en el centro de la ciudad, frente a la Oficina Principal de Correos, a media cuadra del Consulado Cubano. 115 habitaciones con baño. Precios de verano $1.50 habitación sencilla y $2.00 doble por día. **Precios especiales por semana.**

**Avenida Northeast Firts y Tercera Avenida.**

**«CAMPOAMOR», COMPOSTELA 106,** alquilo habitaciones con baño privado, agua fría y caliente: $14.00. Comidas aparte, abono: $16.00. Matrimonio: $20.00. Telf. A-7401.

---

# FOLLETIN 32

# LA SEÑORA

**RAFAEL PEREZ Y PEREZ**

**De venta en la librería «Wilson», Obispo 52, Tel. M-3850.**

miento y contrariedad, hacia el cual caminaba a sabiendas, con los ojos abiertos, con plena conciencia de lo que la aguardaba, llena de abnegación y deseosa de mitigar de algún modo las penurias de los suyos, sintió que su alma se estremecía de asombro.

El caso no era nuevo. Mil veces lo leyó en novelas de mejores o peores autores y lo oyó también declamar, pomposamente, en los escenarios teatrales. Escéptico en materia de amor y refractario a los sentimentalismos enfermizos, aunque en el fondo era, realmente, un soñador y un poeta, como le dijera su prima, habíase reído de semejantes romanticismos a los cuales calificaba de inverosímiles y ridículos; pues, bien asentado siempre en el trono de la riqueza y entregado en alma y cuerpo a las frivolidades de una vida elegante, nunca descendió a la deprimente realidad de la existencia de esas clases medioores, cien veces más pobres y más desdichadas que aquellas otras, que por ser más miserables, caminan tranquilas y aun satisfechas sin avergonzarse de su condición. Espíritu sano, fogoso y ardiente, jamás había rozado sus alas con la miseria y escasez de las clases humildes, ni penetrado en el dintel de ciertas sociedades bajas

Había vivido como un pájaro de hermoso plumaje encerrado en artística jaula de alambres dorados y, ante sus ojos, acostumbrados a la exquisiteces de un mundo corecto y pulido no desfilaron hasta aquel momento escenas de la vida que tuviesen tan cruda y tan sincera expresión. Habían desfilado, sí, algunos actos de bajezas y deshonra, pero tan pulcramente velados, con ese velo tupido que las conveniencias sociales saben tan discretamente extender, que apenas se notaban y conocían. Miserias de la vida que en los altos círculos se disimulan con la elegante capa del buen tono y en los humildes aparecen en toda su desnudez y en toda su crudeza, sin habilidosas diplomacias ni arteros amaños.

Forzosamente tuvo que asombrarse, al ver la realidad monda y lironda enfrente de él y lo que primero fué asombro se trocó luego en compasión por la infeliz víctima de una sociedad que todo lo sacrifica al vil metal. Ahora veía que era cierto lo que él había negado en otras ocasiones y era María Teresa la prueba real y evidentísima que desmentía su error.

Como había escrito en una carta a su primo Julio Fabregat, apenas conocía a la muchacha cuando llegó a Benirraspeig. La primera impresión que sintió al verla fué de invencible respeto ante aquella majestuosa serenidad de mujer virtuosa brillando en su reposado continente. Luego, llegó a intrigarle su melancolía resignada y silenciosa, su carácter dulce y modesto, propicio siempre al deseo de pasar inadvertida, sin ambición de aparentar lo que no era, sin pretensiones de conseguir lo que todas pretenden a su edad.

El mayorazgo, que venía de otro mundo donde al brillo del oro parecen olvidarse las distancias y la dignidad; donde ante la perspectiva de un casamiento ventajoso se cambian con frecuencia los papeles, quedóse atónito y se sintió invadido de una profunda curiosidad en la que comenzaba a vibrar algo de lástima, ya que aquella cara serena reflejaba la tortura de una pesadumbre.

Acercóse a ella poco a poco, impulsado por secreta fuerza indominable y fué conociendo los rincones de su alma, que él creyó adusta y contenida en un principio, que se le abrió desde el primer momento con la adorable sencillez de esas conciencias puras las cuales nada tienen que ocultar en su inmaculada limpieza.

Oía Descals de la Pontera aquellas confidencias brotando dulcemente espontáneas de sus labios firmes y suaves, de gráciles líneas, nunca manchados por palabras que no se pudieran pronunciar ante Dios; y la compasión fué trocándose, día tras día en otro sentimiento menos puro, pero más humano, que hablaba más al corazón que a los sentidos y que por una extraña fuerza misteriosa tenía también el poder de conmover con impresiones deliciosas las cuerdas que, polvorientas y olvidadas, yacían en los rincones de su alma como el arpa del poeta.

«Del salón en el ángulo obscuro,
de su dueño tal vez olvidada,
silenciosa y cubiert de polvo
veíase el arpa».

No eran ya la curiosidad ni la caridad las que le acercaban a la doncella. Al llegar junto a la mujer, examinóla atentamente, con avidez de hambriento. Las perfecciones físicas, las gracias del cuerpo, que en tan poco aprecio tenía la joven y que le iban pareciendo a él prodigio de hermosura, galardón prometido al dichoso enamorado que supiera hacer su conquista, y las bellezas morales encerradas en tan brillante envoltura, se le representaban al enamorado con todo realce, con todo su incalculable valor. El cuerpo del mayorazgo se estremecía de deseo y de ansiedad ante aquel otro cuerpo joven, repleto de vida; y, a la vez, el alma del mozo temblaba de anhelo al entrever aquella otra alma que llamaba y atraía la suya con misterioso poder, deseosa de fundir sus ansias, sus ensueños y sus ilusiones, en un deseo único y grande, mezcla de humano y de divino, imperioso afán de amarse, no como se aman los ángeles, no como se amaron ella y Luis, sino con amor más intenso, más apasionado... ¡con el amor fecundo que santificara Dios uniendo en santo matrimonio al hombre y a la mujer y que está lleno de divinas ansias de cariño, de ardores impetuosos en el espíritu y en el corazón!

Cuando el mayorazgo vino a darse cuenta de lo que sentía, rebelóse indignado contra sí mismo. Y estaba enamorado, él, que a la fuerza se empeñaba en negar el amor. ¡Había caído...! ¡Y qué caída! Impulsado hacia la mujer, no por impuros deseos, sino por el celestial sentimiento de una delicada compasión, trocada después el algo más hondo, se vió invadido impetuosamente por los bellos colores de esta aurora. Como una avalancha incontenible, cuerpo y alma, materia y espíritu, se fueron fundiendo a la llama de esta nueva luz.

Quiso resistir y confiése a Julio, quizá para que él, con sus consejos sanos, le apartase de aquellas orillas, como otras veces. Pero con grande indignación y no poca sorpresa de su parte, vió que el Conde, en lugar de alejarle de la mujer como en pasadas ocasiones, cuando llegó a ella arrastrado por insanos anhelos, sonriendo, se cruzó de brazos y le dejó entregado al peligro viéndole hundirse en su fondo con estoica impavidez. Protestó el mayorazgo, llamando al corazón de Julio, pero éste siguió callando y sonriendo.

—¿Nada me dices?—gritóle un día, desesperado.

—Nada. Es mi silencio, el mayor homenaje que puedo rendir a la gran obra que en ti se realiza. Me descubro respetuosamente y alabo a Dios, porque puso en ti un tesoro de afectos que la corrupción del mundo no ha manchado.

Pepe, se quedó mirando al Conde, de hito en hito, y, sin saber qué decirle, masculló entre dientes:

—¿También, tú, crees en el amor?

—¡Necio! Estás enamorado hasta los huesos, con uno de esos amores verdaderos, base de familias felices y de generaciones sanas, y aun vienes negando la evidencia en lugar de volver los ojos hacia ti mismo asombrándote de tu dicha. Es la luz de tu amor tan grande, que te ciega y aun la niegas. ¡Necio!

Descals de la Pontera, bajó la cabeza como un chiquillo amonestado por su dómine, y replicó como si hablase consigo mismo:

—¿Opinas que es el amor una ley universal?

—Sí, Pepe. Oye, sino lo que dijo el poeta:

Paso a mi aliento vital
que es luz y fuerza y calor:
soy la ley universal;
llevo por nombre el amor (*).

—Hombre, hombre...

—Lo que te digo: es una ley que no reconoce jerarquías y a todos nos alienta, porque Dios la grabó en todos los corazones como un hálito inmortal. Cuando no se ama una cosa, se ama un ideal, una persona. Negar el amor es un disparate y no amar a nadie, ni a nada, es un absurdo. Ni tú ni nadie, podéis poner vendas a la luz de ese sentir inextinguible; luz de soles y estrellas, que sólo pone en nosotros la única terrena felicidad. Nada se consigue en sostener negaciones, porque su luminaria es tan clara que hasta los ciegos ven y los mudos hablan, y los sordos oyen; y hasta los niños las flores y los insectos, saben que es verdad lo que tú pones en duda... ¡Tú, hombre generoso y bueno; tú, que hoy te agitas entre sus llamas de oro, entre sus púrpuras de seda, sin fuerzas para romper la cadena de cristal con que te aprisiona el amor, no puedes reírte de él! ¡Es él quien se burla de ti!...

Rióse el Conde de muy buena gana; y como su primo no contestase, prosiguió su palique:

—El hombre debe amar por ley de naturaleza. Para eso le dió Dios un corazón y en él puso inextinguibles ansias de cariño. Los que niegan el amor, que no lo niega nadie, porque nadie puede negar la evidencia, olvidan los infelices que el amor meció su cuna, les ofrendó los primeros besos, dirigió los vacilantes pasos de la infancia y veló por ellos hasta que, hombres ya, pudieron guiarse solos por el mundo. ¿Qué otra cosa sino amor, son esos fervores que tenemos para nuestra madre? ¡Necio! No negaréis, ni tú ni nadie, que el amor existe, porque ese sagrado nombre está en los labios de todos, en los corazones de todos, en el espíritu de todos, y todas vuestras razones se destruirían.

—No se trata de ese amor de madre, que nunca pretendí negar, Julio. ¿Crees que existe, en realidad, el amor del hombre a la mujer?

—Pero, dime, testarudo: ¿de dónde nace ese amor maternal, sino de

(*).—J. F. Muñoz y Pabón.

M.E.C.D. 2016

## ALQUILERES

### HOTELES

**THE SAVOY**
**F Y 15. VEDADO.**
**Telf. F.6616**

Situado en un lugar alto del Vedado. Con fácil y frecuente comunicación con la Ciudad y Repartos. Rodeado de jardines. Con 600 metros de hermosos portales. Las habitaciones tienen ventilación directa, teléfono, baño privado, con agua fría y caliente. Precios moderados. Incluyendo tres excelentes comidas. Servicio en mesas separadas, para la familia.

**HOTEL VEDADO**
**Calle 19, esq. a M. Vedado**

Residencia excelente, que reúne excepcionales condiciones, para vivir con comodidad. Frecuente y fácil comunicación con la ciudad y repartos. Esmerado servicio. Comida criolla y americana. Telf. F-6631.

**HOTEL ANDINO**
**LAZARO 490, ESQ. M. U.2553**

Unico en su clase. Moderno, céntrico, amplio, fresco, saludable, frente Universidad. Conviene para los que necesiten vivir cerca de los hospitales Calixto García o Mercedes. Habitaciones con baño privado, balcón, hermosa vista. Con 3 excelentes comidas: $45.00, matrimonios. Una persona, desde $28.00. Clientela escogida. Pensión completa para huéspedes del interior. Precios sin competencia. Garage propio y ascensor. Esmerado servicio en mesas separadas.

**HOTEL "VANDERBILT"**

Lo más alto, saludable y económico. Neptuno 309, esquina a Mazón. Habitaciones de esquina, con baño privado propias para quien convenga vivir cerca de la Universidad o de los hospitales Calixto García y Mercedes.

**HOTEL "COLONIAL"**
**SAN MIGUEL 62, CASI ESQUINA A GALIANO**

Residencia para familias. Apartamentos y habitaciones: baño privado. Servicio día y noche. Restaurant en primer piso. Cocina criolla y española, a la carta. Moralidad. Telf. A-6958.

**TROTCHA**

Cerca baños de mar, a una cuadra tranvías y ómnibus. Economía y confort. Frescas habitaciones, con baño privado y todo servicio. Rodeado de hermosos jardines. Calzada y 2, Vedado. Precio de situación: F-2383.

**HOTEL LUZ: OFICIOS 35**

Grandes y cómodos apartamentos y habitaciones, servicio privado, agua fría y caliente. Buena comida criolla y española. Espléndido y fresco comedor y esmerado servicio. Abierto día y noche. Ascensor y teléfono. Precios económicos.

**HOTEL "IDEAL ROOM"**
**PRADO 93.B., (POR PASAJE)**

¿Desea vivir en casa tranquila, mejor que en su propia casa? Visite esta gran casa, aunque sea por curiosidad. Por dentro la mejor. Precios para matrimonios, con comida y toda asistencia, desde $35.00 a $45.00. Hay apartamentos de dos habitaciones con balcón y baño a Prado. Exigimos referencias de moralidad y

### CASAS DE HUESPEDES

**CASA DE HUESPEDES, REINA 20.** Se alquilan departamentos y habitaciones, con todos los servicios, agua caliente. Comida inmejorable. Telf. ...97. La dueña en el segundo piso.

**...PARA FAMILIA HABITA-**ciones y apartamentos con todo servicio, agua fría y caliente, excelente comida, extricta moralidad. Precios módicos por meses o por días. Neptuno ...11, altos, teléfono M-1236.

**...ENE CASA REPARTO ALMEN-**dares, una cuadra Cine Roxy, Gaspar, jardín, portal, sala, comedor, cuartos, baño moderno, cocina servicio criados patio. Abel Rodríguez, ...14.

**...ILO CON TODO SERVICIO UN** hermoso cuarto también otro pequeño, agua caliente y fría, con comida, precios módicos, inmejorable situación. Calle 17 No. 56 entre J e I.

### CASAS DE COMIDAS

**...A PARTICULAR REPARTE CO-**mida variada reducido número familias. Artículos primera. Aceite Sentamanteca chicharrón. Domingos: arroz con pollo, postre. Precio 1 persona ...49 cas., dos 60 Teléfono A-7118

**...VO CANTINAS A DOMICILIO.** Artículos y cocinero, de primera. Precios convencionales. O-Reilly 5. Teléfono A-7586.

**...DO 111 ENTRE TENIENTE REY** y Dragones. Cantinas especiales para personas que estén bajo plan médico o que no les guste la comida rutinaria de cantina, sazón esmeradísima y económica. A domicilio. Se admiten abonados al comedor. Teléfono

**"LA NUEVA COMERCIAL": M-4454**

...odaca y Cienfuegos, bodega y comedor. Mejoramos nuestro local 100 ...100. Comida espléndida, gran comedor, expertos cocineros. Menú variado. Servicio de bicicletas. Precio de competencia. Especialidad: banquetes, meriendas y cenas, cualquier cantidad de comensales. Extenso surtido en víveres. Gran liquidación de sus patentes, 25 por ciento de rebaja. La mejor garantía, es nuestra numerosa clientela: M-4454.

### APARTAMENTOS

**...ESQUINA 21, VEDADO, APARTA-**mento de esquina, con seis balcones, fresquísimo, gran vista. Sala, comedor, dos cuartos, buen baño combinado intercalado, etc. Véalo. Informa el encargado.

**...QUILO MALECON 20, BAJOS, MO-**derno apartamento: sala, dos habitaciones, baño, cocina y patio, etc. Acabado de pintar. Informes: F-4309.

**...QUILAN DOS PISOS INTE-**riores, uno exterior y algunos apartamentos de una y dos habitaciones, con o sin comida, edificio Colonial, Reina 111, entre Campanario y Lealtad. Telf. A-9305.

**...ADO: FAMILIA RESPETABLE** casa lujosa alquila un apartamento de dos habitaciones con baño privado y todo servicio. Magnífica ... Referencias teléfono F-2136.

**EDIFICIO ALEMANY**
**CALLE 15 Y 20, VEDADO**

...tentes apartamentos sin estrenar ... y dos habitaciones, sala, comedor y demás comodidades. Buenas ventilaciones. Pueden verse a todas horas. Informes por teléfono:

## ALQUILERES

### 82 APARTAMENTOS

**MODERNO APARTAMENTO, PRI-**mer piso, Estrella y Campanario: sala, comedor, tres cuartos, baño intercalado, cocina de gas y carbón. Llaves en los bajos. Informes: Telf. M-1559.

### 83 DEPARTAMENTOS

**SE ALQUILAN EN COMPOSTELA** número 75, entre Teniente Rey y Amargura, espaciosos y frescos departamentos y habitaciones, acabados de pintar. Llave en la misma. Informes: Francisco Torres, edificio Bacardí, apartamento número 421. Telf. A-7830.

**DEPARTAMENTO DE SALA Y RE-**cibidor, con dos ventanas a la calle, propio para oficina o profesional. Se alquila en San Ignacio 62, altos, entre Teniente Rey y Amargura.

**SE ALQUILA FRENTE AL NUEVO** Malecón, calle de Cuba No. 6 un departamento bajo completamente independiente. Puede verse a todas horas, informan: M-3741, Reina 104, altos. Sr. Mallada.

**EN EL EDIFICIO ARCOS, CALLE F** entre 19 y 21, Vedado, se alquilan elegantes y cómodos departamentos interiores y exteriores. Pueden verse a todas horas, informan en el mismo el Conserje Heliodoro.

### 84 HABITACIONES

**SE ALQUILA UNA HABITACION** fresca, ventilada, con balcón a la calle, en Compostela 58, altos, entre Lamparilla y Obrapía.

**EN CASA PARTICULAR SE ALQUI-**la una habitación con balcón. Corrales 2AA (2o piso).

**ALQUILO HABITACIONES MUY** hermosas, ventiladas, aguia corriente, baño anexo, amueblado, vista a la calle, con comida, a matrimonio sin niños. O-Reilly 102, segundo piso, una cuadra del Parque Central.

**SE ALQUILA UN PISO DEL FRENTE** dos del fondo y algunas habitaciones, con o sin comida. Se suplican referencias. Edificio Colonial. Reina 111 entre Campanario y Lealtad. Teléfono A-9305.

**SE ALQUILAN UNA O DOS HABI-**taciones, con vista a la calle, con todo el servicio, con muebles o sin ellos, a personas de estricta moralidad, en Morro número 3, altos, entre Genios y Cárcel.

**SE ALQUILAN UNA O DOS HABI-**taciones, juntas o separadas, a personas de moralidad, sin niños. Casa chica. Se exigen referencias. Agua corriente, Habana 24, altos, entre Peña Pobre y Cárcel.

**COMPOSTELA 10, ENTRADA POR** Chacón, amplias habitaciones, baratas. Todas con vista a la calle, teléfono y lavabos. O-Reilly 31, con balcón a la calle, baratas, teléfono, lavabos, casi esquina a Habana.

**CASA DE HUESPEDES: MAGNIFI-**ca habitación para numerosa familia, en lo mejor de La Habana: Aguila 113, esquina a San Rafael, entrada por la fotografía.

**ESPLENDIDA RESIDENCIA, SAN** Lázaro 75, esquina a Crespo. Habitaciones con vista a la calle, lavabos de agua corriente, frente al mar, para personas de moralidad. Hay teléfono. Espléndidos servicios.

**EN EL VEDADO UNA FAMILIA DE-**sea alquilar una habitación a señora sola, bien situada y con todo servicio y teléfono con o sin comidas. Informes al teléfono F-4586.

**FAMILIA ALQUILA UNA ESPLEN-**dida habitación, fresca, grande, vista a la calle, lujoso baño, teléfono, agua caliente, a personas decentes. Pedimos referencias. Baratísima. Prado 27 (altos).

**SE ALQUILAN DOS HABITACIO-**nes interiores, lavabo de agua corriente, cocina y entrada independiente, $10.50 con luz. Para verlas San Nicolás No. 248 y Cuba No. 59, teléfono A-8637.

**SE ALQUILAN HABITACIONES** amuebladas, casa de moralidad con vista a la calle, lavabo de agua corriente a matrimonio sin niños o caballero solo. Industria 62, 2o. piso, por Trocadero Sra. Lola.

**VEDADO. SE ALQUILA HABITA-**ción fresca con toda asistencia dos personas, $35, una $25, llame al Telf. F-6962 a media cuadra de Línea.

**AGUACATE 88 2o. PISO SE AL-**quila una habitación amueblada, con agua corriente a hombre solo, casa familia honorable.

**FAMILIA HONORABLE LAGUNAS** 34, altos, entre Campanario y Manrique, alquila toda asistencia 2 hermosísimas habitaciones, balcón calle, juntos o separados. Otra pequeña propia caballero o señora sola. Teléfono: A-7118.

**VEDADO, F No. 5 ENTRE 3a Y 5a.** Se alquilan dos habitaciones en casa de familia, todas comodidades a una cuadra «Hotel Presidente».

**FAMILIA UNICO INQUILINO AL-**quila caballero, señora. No niños. Amplia lujosa habitación. Con o sin asistencia, muebles. Cambio referencias. Manrique 124, bajos, entre Salud y Dragones.

**FAMILIA HONORABLE, ALQUILA** a personas mayores y de moralidad, fresca habitación, de esquina, balcones calle, teléfono, agua caliente y toda asistencia. San Lázaro 131, altos, esquina a San Nicolás.

**HABITACIONES AMPLIAS Y FRES-**cas, una con sala, a persona sola o matrimonio sin niño. Se dan y toman referencias. Aguiar 19, primer piso.

**SE ALQUILA UNA ESPLENDIDA** habitación con comida, a caballeros solos o matrimonios sin niños, en San Ignacio 62, altos, entre Teniente Rey y Amargura.

**SE ALQUILAN DOS HABITACIONES** para persona sola, de estricta moralidad, en sexto piso, Empedrado 49. Luz y elevador. Informes, conserje.

**ALQUILA UNA HABITACION, CON** vista calle en casa familia respetable, a dos personas serias que trabajan durante el día. Quince pesos. otra chica diez pesos. Animas 92, altos.

**HABITACION AMPLIA, FRESCA,** balcón calle Obispo 59, altos, café Europa en 12 pesos, interiores, 10 pesos, especiales para hombres, lavabo luz, elevador.

**HABITACIONES BAÑO Y LUZ, EDI-**ficio moderno, $10 mensuales. Monte 485, cerca esquina de Tejas. No tiene servicio de cocina. Informan en la botica del propio edificio. M-4128.

**SE ALQUILA UNA ESPLENDIDA** habitación con comida a caballeros solos o matrimonio sin niños, en San Ignacio 662, altos, entre Teniente Rey y Amargura.

**EDIFICIO "CUBA", SEIS PISOS,**
Empedrado número 42. Se alquilan amplias y ventiladas habitaciones, muy baratas. Elevador, lavabo, luz toda la noche. Orden y moralidad. Telf. M.5113.

### 85 NAVES Y LOCALES

**LOCAL EN 7 PESOS PROPIO PARA** establecimiento lechería, zapatería u otro giro. Mide 4x4 metros. Tiene puertas metálicas y buena barriada. Herrera esquina a Reforma. Llaves en los altos, Luyanó.

**GRAN LOCAL**

San Lázaro 93, entre Aguila y Blanco. Se admiten proposiciones sobre el mismo. Informan Consulado 52 altos

**J ESQUINA 21, VEDADO. LOCAL** completamente preparado y listo para trabajar en edificio apartamentos, magnífico sitioW gran barriada, para carnicería, lechería, etc. Véalo. Informa Avelino.

**AYESTARAN 1 A, ENTRE CARLOS** III y Estrella, alquilo local de 6x20 metros para establecimiento, con sus servicios. FO-2195.

## ALQUILERES

### 85 NAVES Y LOCALES

**ALQUILO LOCAL PROPIO PARA**
establecimiento o industria, San Miguel 36 y 38, casi esquina a Amistad. Informan: M-6242.

**NAVES Y LOCALES: SE ALQUILA** parte local, Acosta 24, propio para oficina, taller, depósito, etc. $10.00. Se admite nreformas. De 10 a 1 y de 4 a 7.

**SE ALQUILA LOCAL GRANDE PA-**ra carnicería, lechería panadería u otro comercio. Véalo. Goicuría esquina Luis Estévez, en Santos Siuárez. Informan al lado, accesoria.

**SE ALQUILA EL LOCAL DONDE ES-**tuvo el Banco Beneficencia y Turismo, en Dragones, Aguila y Zanja, propio para Banco, empresa vapores, Compañía seguros, casa representaciones y exhibición, es local grande con sótano de 180 mts. 16 puertas. Informan: edificio Moure, Telf. A-0531.

**LOCAL: SE ALQUILA UNA ESQUI-**na, en la calle de Obispo, propia para venta de billetes y casa de cambio. Informes: Compostela 59.

**SE ALQUILA PRECIOSA NAVE MO-**derna en el punto más comercial con entrada para camiones, véala informes Oficios 13, Rodríguez.

**SE ALQUILAN LOS BAJOS DE** Amargura 7 propios para almacén Llaves en Mercaderes 27, Aguilera) M-8628 y U-6509.

**LOCAL MODERNO A MEDIA CUA-**dra de Monte, se alquila en Indio 24 con 200 metros de superficie. Informa Loredo, M-2218. Teniente Rey y Cuba.

**OBRAPIA 61, ENTRE AGUACATE**
y Compostela. Alquilo magnfico local, claro y ventilado. Superficie: 650 metros, con altos en el fondo. Informes: Lamparilla 48: A-9690.

EN
**GALIANO**
LA CALLE
**FAVORITA**
Esq. a San Lázaro
**2 PLANTAS CON**
640 METROS SUPERFICIE
**¡¡GANGA!!**
**SOLO $120.00!!**
CONTRATOS POR AÑOS
Informes: Genios y Morro
Telf. M-6747

**SE ALQUILA ESPACIOSA NAVE,** Aguiar número 112, entre Amargura y Teniente Rey. Informes: Carlos III número 73. Telf. U-3923.

**VENDO CINCO SOLARES CON 1850** varas frente a la carretera Central en Luyanó, bien cercados, con agua alcantarillado, teléfono, luz eléctrica, propio depósito o industria. Propietario: Miranda, Cuba 76 y 78 de 10 a 12 m.

**MODERNO LOCAL, ALQUILO EN** Neptuno 164 y 166, entre Escobar y Gervasio. Vidrieras al frente, 380 metros superficie. Llaves e informes: Empedrado 49: M-3031.

**ALQUILO UNIVERSIDAD 15 NA-**ve alta 800 metros con fuerza motriz y elevador, propia para industria. Informan M-1091.

**NAVE MODERNA, 195 METROS** cuadrados, entrada de automóviles, Montoro 22, entre Bruzón y Lugareño, frente Quinta de los Molinos, una cuadra Carlos III: 35 pesos. Telfs. M-3193 y M-2222.

**ENTRESUELOS, 180 METROS CUA-**drados, piso y paredes concreto, Montoro número 24, entre Bruzón y Lugareño, frente Quinta de los Molinos, una cuadra de Carlos III: 30 pesos. Telfs. M-3193 y M-2222.

**SE ALQUILA UNA NAVE DE UNOS** quinientos metros con techos de concreto propia para Industria en Subirana y Benjumeda. Informes en la misma o al teléfono FO-3403.

### 87 HABANA

**CASA PARTICULAR DE BUEN AS-**pecto, alquila una amplia habitación y otra chica, juntas o separadas. Buen baño. Concordia 100 A (bajos) entre Escobar y Gervasio.

**SE ALQUILA G 67 ENTRE CALZA-**da y Nueve. Amplio chalet con sala, comedor, biblioteca amueblada, cinco habitaciones, dos baños, cuarto y servicios criados. Garage. Teléfono F-2113.

**COLON No. 42**

**ENTRE AGUILA Y BLANCO. SALA,** comedor, tres cuartos, baño, cocina y demás comodidades. Precio de situación. Informan M-1454.

**ALQUILO MODERNOS AMPLIOS** bajos Príncipe 4, sala, comedor, 3 cuartos, baño intercalado completo, cocina, patio, traspatio. Llave bodega Informes F-4071 una cuadra Monte.

**ALQUILO ESPERANZA 24, BAJOS** acabada de construir agiua fría y caliente, baño completo propia para matrimonio, precio: $20, garantía 2 meses fondo.

**SE ALQUILA LA CASA, BELAS-**coaín 13, altos. Amplia, de buena situación. Acabada de pintar: 5 habitaciones, sala, saleta, comedor, baño y servicios, cocina, dos cuartos para criados. Informan en la misma. Telfs. A-9969 y FO-1452.

**ALQUILO: MALECON 20, BAJOS,** moderno piso: sala, dos habitaciones, baño, cocina y patio, etc. Acabado de pintar. Informes: F-4309.

**EN NEPTUNO 209 POR MARQUES** González alquilo dos accesorias muy amplias, compuestas de dos departamentos con servicios. Las llaves en la bodega del 209. Para más informes Escobar 10, altos, U-2885.

**ALQUILO EDIFICIO MODERNO,**
propio para industria, a una cuadra de Belascoaín, entrada por San Carlos 4. La llave en esquina de Sitios. Informes, en Corrales 2, Beneficencia Asturiana.

**ALQUILO CASA EN PAULA 34, EN** 26 pesos, tiene sala, comedor, dos cuartos y servicios, mas 2 cuartos en la azotea.

**LO MAS CENTRICO, EDIFICIO GRA-**nada, San Rafael 14 y medio, entre Amistad e Industria. Alquilo piso alto: sala, comedor, dos habitaciones, baño completo, cocina y servicio de criados. Hay elevador.

**ALQUILO HERMOSO PISITO, EN** la planta baja del moderno edificio de Lealtad 188, compuesto de sala, habitación, baño moderno, cocina y patio. Llave en el tercer piso.

**ALQUILO HERMOSO PRIMER PISO,** en moderno edificio, Condesa 46-B., esquina a Lealtad: sala, comedor, dos habitaciones, baño intercalado, cocina de gas, fresquísimo. Llaves, en el Tostadero.

**ALQUILO ESQUINA, TERMINADA** de fabricar, propia para bodega u otro comercio, mucho barrio. Alquiler módico. Vapor y Hornos. Informes: Moreda y López: M-4387. Suárez y Puerta Cerrada.

**ALQUILO, TERMINADO DE FABRI-**car: sala, recibidor, comedor, tres habitaciones, dos patios, baño moderno y agua caliente: 34 pesos. Vapor 14, bajos, cerca parque Maceo. Moreda y López: M-4387.

**CARLOS III NUMERO 247, POR LUA-**ces. Se alquila una casa, con dos cuartos, sala, saleta, comedor y baño intercalado: 30 pesos.

## ALQUILERES

### 87 HABANA

**ALQUILO: 34 PESOS, CASA MODER-**na, acabada de pintar, Lucena 11, (piso alto), entre Neptuno y San Miguel: sala, recibidor, 3 habitaciones, baño completo intercalado, comedor al fondo, cocina de gas, calentador, servicio de criados y cielo raso decorado. Llaves: Lucena 9, de 12 a 4.

**CONCORDIA 175 A (BAJOS) ENTRE** Soledad y Aramburo, alquilo casa acabada pintar compuesta de sala, saleta, dos habitaciones, baño y servicios. Llave en frente. Informes: Teléfono U-2904.

**SE ALQUILA ESCOBAR No. 14, AL-**tos, sala, recibidor, comedor, 4 cuartos, servicios etc. Precio: $40 La llave en los bajos. Informes F-4670.

**ALQUILO CASA EN PAULA 43, EN** 26 pesos. Tiene sala, comedor dos cuartos y servicios, más 2 cuartos en la azotea.

**CONSULADO 45, HERMOSA CASA,** planta baja, cuatro habitaciones, sala, recibidor, etc. Lleve Consulado 38 (bodega). Informes teléfono A-1102 apartamento 56.

**EN 15 PESOS, SE ALQUILA ACCE-**soria de lujo, Marqués González letra A., entre San José y San Rafael, acabada de pintar, Compuesta de un salón con servicio sanitario completo. Llaves en el puesto de la esquina de San José. Informes: Francisco Torres, edificio Bacardí, apartamento 421. Telf. A-7830.

**SAN LAZARO Y GERVASIO, SE**
alquila planta baja, propia para establecimiento. Precio de situación. Informan: Cacheiro y Hermano, "El Gato Negro". Telf. A-7780.

**SE ALQUILAN LOS BAJOS, DE SAN** Lázaro 181, tres habitaciones, baño moderno y demás servicios. Informan: San Lázaro y Perseverancia, bodega.

**32 PESOS: ESPADA 78, ALTOS MO-**dernos, fresquísimos, casi esquina a San Rafael: gran sala con columnas, comedor, 3 habitaciones, lujoso baño, calentador. Llaves en el número 76. Tratos: Carmen y Luz Caballero: Trío.

**COMPOSTELA 113, SE ALQUILA UN** departamento compuesto de tres habitaciones y servicio sanitario, independiente. La llave e informes en la misma.

**ALTOS DE ESQUINA**

Monte y Fernandina: recibidor, sala, gabinete, cinco cuartos, comedor, cocina de gas, calentador, lujoso baño, servicio de criados, $40. Llaves: bajos, informes Omoa 14 D M-3225.

**$32 ESPADA 78, ALTOS MODERNOS** fresquísimos casi esquina San Rafael: gran sala con columnas, comedor, 3 habitaciones, lujoso baño, calentador. Llaves en el 76. Tratos: altos «Vista Alegre» departamento 1.

**ANTON RECIO 100, BAJOS, ENTRE** Puerta Cerrada y Vives, moderna: sala, dos cuartos, baño intercalado completo, comedor. Llaves en la misma, de 9 a 11 y de 2 a 5. Telf. F-4526.

**MAZON 31, ENTRE SAN JOSE Y** Valle: 30 pesos, con sala, comedor, tres cuartos, baño intercalado, comedor, cocina y servicio de criados. Llaves en la misma. Informes: Bufete de Arellano: M-3936.

**ALQUILO EN EMPEDRADO 49, DOS** lujosos apartamentos de sala, comedor, una y dos habitaciones, baño, cocina, servicio criados. Ascensor e incinerador basuras. Informes, conserje.

**ALQUILO ALTOS CLAROS FRES-**cos San Lázaro 161 entre Galiano y Blanco gran sala, comedor, tres habitaciones, baño. Llave en los bajos, $45. Verlos 10 a 12 y 3 a 5.

**ECONOMICAS**

**Casas de sala, saleta, comedor, 2 y tres habitaciones, baño intercalado, cocina, cuarto y servicio de criados, en los mejores lugares de la Ciudad.**

| | |
|---|---|
| Calle 13 y M., (Vedado) . . | $ 20.00 |
| Cerro núm. 558 . . . . . . . | 42.00 |

**Departamentos de 2 y 3 habitaciones, baño y cocina:**

| | |
|---|---|
| Cerrada del Paseo núm. 7. . . | $ 15.00 |
| Dragones núm. 90, (ac.) . . | 10.00 |
| Empedrado núm. 20. (acc.) . . | 10.00 |
| San Bernardino núm. 93 . . . | 7.00 |
| Marina núm. 2. (Carreño) . | 10.00 |
| Dragones núm. 12 . . . . . | 15.00 |
| San Ignacio núm. 25 . . . . | 10.00 |
| Amistad núm. 68. . . . . . | 15.00 |

**OFICINA: GENIOS ESQ. A MORRO**
**TELF. M.6747.**

**ALQUILO EN 34 PESOS, CASA MO-**derna, Lealtad esquina a Maloja: sala, comedor grande, dos cuartos, baño completo con calentador, cocina y patio. Llave en la bodega. Informes: Telf. I-6249.

**SAN LAZARO 200, SAN IGNACIO** 48, frescos y cómodos departamentos y habitaciones independientes. Precios moderados. Vea a sus respectivos encargados en piso alto.

**ALQUILO TENIENTE REY 88, BA-**jos, cuarto, saleta y sala, informes en la misma de 1 a 3 p.m.

**PRADO 107 ALQUILO SEGUNDO PI-**so compuesto sala, recibidor 8 habitaciones amplias, baño, ball, comedor, cocina, llave primer piso. Informes Bufete Arellano, M-3936.

**HORNOS Y VAPOR, A UNA CUA-**
dra del parque Maceo. Se alquilan casas modernas, con baño intercalado, a $25.00. Informes: Vapor 5-A. Telf. M.2837.

**ALQUILO PRIMER PISO EN MO-**derno edificio Condesa 46 esquina Lealtad sala, comedor, dos habitaciones, baño intercalado, cocina gas, llave en Tostadero.

### 88 VEDADO

**SE ALQUILAN**

En $28.00, los frescos y modernos bajos de Doce número 25, Vedado. La llave el encargado. Informan: Compostela 94, primer piso.

**SE ALQUILA: PASEO NUMERO 175,** entre 17 y 19: sala, 3 habitaciones, comedor, repostería, baño, cocina, 2 habitaciones para criados y baño, en la planta baja; con garage y dos hermosas habitaciones, con baño, en los altos. Alquiler: $125.00. Informes, en la misma. Telf. M-5193, de 12 a 2.

**ACABADA DE PINTAR, SE ALQUI-**la, propia para familia de gusto, la hermosa, cómoda, fresca y lujosa casa de una planta, situada en la calle Diez, entre Línea y Calzada, con vestíbulo, sala, gabinete, living room, cuatro hermosos cuartos, closets, 2 baños de lujo, hall, comedor, despensa, pantry, cocina, lavandería, cuarto y baño de criados y garage. Agua muy abundante: 120 pesos. Llave en la misma.

**EN LO MEJOR DEL VEDADO 12 176,** entre ... y 19, alquilo altos 5 cuartos, sala, comedor, baño intercalado, terraza otras comodidades. Informa: Erasmo en el 172. F-2384.

**CALLE F ESQUINA 5a. VEDADO. SE** alquila casa moderna de dos plantas 7 cuartos, baños, muy fresca. Visitas de 8 a 11 a.m. Telf. F-3403.

## ALQUILERES

### 88 VEDADO

**ALQUILO: 23 Y 21, ESQUINA 16,** elegante primer piso: sala, comedor, 3 habitaciones, baño intercalado y cuarto de criados. Informes: de 9 a 12 y de 2 a 5.

**ONCE NUMERO 127, ENTRE K Y** L, portal, sala, comedor, tres cuartos, cocina, pantry y tres baños, cuartos de criados lavadero y garage. Llaves al lado. Informes: F-2124.

### 89 CERRO - PALATINO

**COLON 7, CERRO**

Entre Pezuela y Santa Teresa. Casa de madera compuesta de portal, sala, comedor, dos cuartos, cocina, servicios, patio y traspatio, $10. Llave enfrente. Informes: Omoa 14 D M-3225.

**SE ALQUILA LA CASA COLON No.** 44, Reparto Las Cañas, Cerro, compuesta de portal, sala, comedor, tres cuartos, cocina, baño, patio y traspatio. Las llaves al lado, informan: Telf M-3741, Reina 104, altos, señor Mallada.

**CERRO: ARMONIA Y CHAPLE. SE** alquila gran casa, saleta, 3 grandes habitaciones, cuarto de baño, patio y gran traspatio con matas y flores. Precio: $22.00. Telf. I-3992.

### 90 MARIANAO Y SUS REPARTOS

**SE ALQUILA LA CASA CALLE 5a.** entre 9 y 10 ampliación Almendares la llave enfrente. Informan Monte 15 Teléfono A-8680.

**SE ALQUILA AMUEBLADA LA CA-**sa situada en el Lago Norte del Country Club Park. Se puede ver de 2 a 4. Informes Teléfono FO-7737.

**$25.00, C. No. 20, ENTRE 14 Y 16, AL-**mendares. Acabada de pintar. Portal sala, 2 hermosas habitaciones, baño completo, comedor, cocina, cuarto servicios criados, 2 patios, garage calentador.

**ALQUILO EN MARIANAO, MARTI** y Boquete, casa de portal, sala, comedor, tres cuartos, baño, cocina, patio, precio razonable. Llave al lado bodega y Animas 26, Habana.

**GENERAL LEE ENTRE REINA Y** Concepción, casa de madera, sala, comedor, tres cuartos, baño completo, cocina etc. Para verla e informes vea al encargado de General Lee 3.

**TOME OMNIBUS RUTA 28 O RUTA** 9, Quinta Avenida entre 5 y 6, Buenavista, apartamento moderno, cuatro cuartos, baño intercalado y jardín: 18 pesos. Trust Company of Cuba, Obispo 53, o en la misma.

**SE ALQUILA CASA MODERNA,** portal, sala, dos cuartos, cocina y baño, patio y un cuarto al fondo, Godínez entre Avenida Columbia y Buenavista, gana 13 pesos, llave al lado. F-2346.

### 91 J. DEL MONTE Y LA VIBORA

**SE ALQUILA UNA CASITA MUY** fresca y cómoda. Patrocinio E entre Bruno Zayas y Luz Caballero, 12 pesos. Informan: Escobar 111½, 2o. piso Blanco.

**SE ALQUILA HERMOSA CASA EN** la calle Figiueroa 11, Reparto Mendoza, Víbora, con cinco habitaciones, garage con cuarto de chofer y rodeada de jardín. Precio módico. Informa I-6124.

**ALQUILO AMPLIOS Y FRESCOS** altos con cinco habitaciones y demás comodidades, Diez de Octubre 524 esquina Santa Catalina, $35.00. Verla de 8 a 11 y de 1 a 5. Informan F-2090.

**ALQUILO EN $32 CASA EN HERE-**dia 14 esquina a Luís Estévez, con sala, saleta, 3 cuartos, baño intercalado, comedor, baño y servicio de criados, etc. Informan: teléfono U-1809 Virtudes 130, altos.

**JESUS DEL MONTE 329 SALA, AN-**tesala, recibidor, seis habitaciones, servicios modernos, comedor decorado. Teléfono F-5142.

**$10 CON TRES LUCES TODA LA** noche, se alquila sala, cuarto, cocina, baño, azotea, agua abundante. Armas No. 72 entre Santa Catalina y San Mariano, Víbora Telf. X-2068.

**ALQUILO JESUS DEL MONTE 460** frente Cine Tosca casa amplia propia comercio o familia cuatro habitaciones demás comodidades. Informan 21 entre A y B 331 Llave misma.

**ENAMORADOS 85. VIBORA. SE AL-**quila una casa acabada de pintar, compuesta de sala, saleta dos habitaciones baño intercalado, comedor al fondo, cocina y patio, la llave e informes al fondo de la referida casa.

**SE ALQUILA LA CASA ESTRADA** Palma No. 13, esquina Príncipe de Asturias, de dos plantas, cinco cuartos, baño, garage, tres cuartos de servicio y demás comodidades. La llave en Príncipe de Asturias No. 9, Informes: Cuba núm. 49, Paseo núm. 271, teléfono F-3440.

### 92 SANTOS SUAREZ Y MENDOZA

**SE ALQUILA UNA CASITA, BARA-**ta, dos cuartos, baño, etc., Luis Estévez y Sola, Santos Suárez: 12 pesos.

**ALQUILO MODERNOS BAJOS VEGA** 51 entre Tamarindo y Línea detrás de «La Ambrosía». Portal, sala, hall, dos habitaciones, baño intercalado, comedor. Informan misma Correa.

**ALQUILO $35, FLORES 80, ENTRE** Santa Emilia y Zapotes, portal, sala, recibidor, 4 habitaciones, comedor hall y servicios criados. Verla 2 a 4. Teléfono I-6192.

### 93 LUYANO

**CASITA EN 11 PESOS. SALA, CUAR-**to, luz, patio y servicios independientes, puerta y ventana a la calle de Reforma esquina a Herrera. Llaves en los altos, Luyanó.

### 98 ALQUILERES VARIOS

**CASA-QUINTA**

**PLAYA GUANABO ALQUILO CASI-**ta mampostería amueblada, desea usted pasar vacaciones? Precio $30 mensuales, vea al dueño, saldrá satisfecho. San Julio 70, Santos Suárez.

**SE ALQUILA FINQUITA EN GUA-**nabacoa, saludable con agua mineral propia, arboleda, buena para crianzas, 10 pesos mensuales, frente al Matadero de Guanabacoa, ruita 5, finca «El Poni».

**SE ALQUILA FINCA CON BUENA CA**sa vivienda, cerca de La Habana. Informes: F-4670.

**PARA OFICINAS, SE ALQUILA UN** departamento fresco y claro, compuesto de dos piezas, en el lugar más céntrico del barrio comercial. Obrapía número 29, entrada por Cuba, altos del café. Informan en la misma.

**MATRIMONIO SIN HIJOS, DESEA** 2 habitaciones independientes con baño en casa particular, seria, en el Vedado. Prefiere calle 23 o paralelas. Contéstese a esta Sección L. E. M.

## SE SOLICITAN

### 99 SOLICITUD DE ALQUILERES

**SE DESEA ALQUILAR, CON OPCION** de compra, nave con chucho de Ferrocarril y próxima a río o mar. Diríjase por escrito al apartado número 996, en La Habana.

### 101 PERDIDAS

**SE HA PERDIDO UN PERRO FOX-**terrier blanco con las orejas y un ojo negro, que entiende por «Bonzo». El que lo devuelva a la calle D., entre Línea y 11 (frente a la Parroquia del Vedado) se le gratificará.

### 102 AGENCIAS-COLOCACIONES

**COCINERAS, CRIADAS, MANEJA-**doras, blancas y de color, cubanas y españolas con buenas referencias, pídalas al Buró de Información «Almendares, 15 entre 11 y 13. FO-1348.

## SE SOLICITAN

### 102 AGENCIAS-COLOCACIONES

**"LA MATANCERA": A.7740**

**Servimos rápidamente: criadas, cocineras, choferes. Toda clase de servidumbre y empleados de ambos sexos, con referencias. Sol número 111, entre Egido y Villegas**

**"LA HABANERA" U.1880**

**SERVIMOS CON REFERENCIAS,** criadas, cocineras, manejadoras, Mensajeros de boticas empleados para hoteles y toda clase de servidumbres de ambos sexos. Incluso para el interior. Neptuno 255, bajos esquina a Espada, U-1880.

**AGENCIA «BEERS», (EL DECANO).** Establecida en 1906. Tenemos el mejor personal disponible para trabajos domésticos, agrícola, mecánico y oficina, cubanos y extranjeros. Plaza de La Catedral 16: M-7730.

**SE DESEAN COLOCAR EXPERTAS** cocineras, inglesas y del país. En la misma, muchachas inglesas y del país, como criadas, manejadoras o costureras; y un joven como chofer, criado o jardinero. Tienen referencias. Llame: FO-2555.

**LA BOLSA DEL TRABAJO PUEDE** facilitarle rápidamente emploeados competentes; de ambos sexos; informes inmejorables. Criadas, manejadoras, cocineras, chauffeurs, jardineros, oficinistas. Calle Calzada esquina a L, teléfono F-7180.

**NEW CUBAN AMERICAN EMPLOY-**ment. Se ofrecen criadas, criados, cocineras, cocineros, choferes, jardineros, empelados de hoteles, huéspedes, oficinas y otros empleos. Todos con buenas referencias. Telf. M-1534.

### 103 CRIADAS Y CRIADOS

**SE SOLICITA JOVEN ESPAÑOLA** para la limpieza, y otros quehaceres duerma en la colocación. Milagros y Delicias. «Vila Celia». Víbora.

**SE SOLICITA CRIADA DE MANO** española en Reina 153, altos de la juguetería Bon Marché casi esquina a Belascoaín. Siueldo 10 pesos.

**SE SOLICITA UNA CRIADA, PARA** limpiar y manejar. Que duerma en la colocación. Sueldo: $7.00. Aguacate 88, primer piso.

**SE NECESITA UNA MUCHACHA** blanca, para limpiar casa de corta familia. Que duerma en la colocación. Teniente Rey esquina a Monserrate, altos del Bar.

**SE NECESITAN UN CRIADO DE** mano y un chauffeur, que tengan referencias de las casas que trabajaron antes, sueldo: $25 cada uno. Informan Compostela 58, agencia.

**SOLICITO CRIADA PARA LIMPIAR** la casa y lavar la ropa de un niño de 8 años. Sueldo: $7.00, Milagros número 35, entre Zayas y Cortina.

**SE NECESITA UNA MUCHACHA** para cuidar un niño y ayudar a los quehaceres de la casa. Reina 10, segundo, izquierda.

### 104 COCINERAS Y COCINEROS

**SE SOLICITA UNA SEÑORA DE** mediana edad española para ayudar a los quiehaceres de una casa, sueldo 10 pesos, dormir afuera. San Bernardino 30, bajos, entre Durege y San Julio. Santos Suárez.

**SOLICITO JOVEN BUENA PRESEN-**cia, cocinar y ayudar limpieza para un matrimonio, $10. Calle 10 No. 197 apartamento 4, Vedador. Dormir fuera

**COCINERA PARA DOS PERSONAS,** si no sabe cocinar no se presente y limpieza de una casa chica, seis pesos. Damas 35, bajos, entre Merced y Paula, de 9 a 3 de la tarde.

**SOLICITO UNA JOVEN ESPAÑOLA,** para cocinar y limpiar, en casa de corta familia. Sueldo: $18.00. Tiene que dormir en la colocación. Lucena número 8, altos, entre Neptuno y San Miguel.

### 105 MANEJADORAS

**SOLICITO UNA CRIADA, PARA** limpiar y cuidár niño de dos meses. No molestarse, si no lleva infformes. Informan: Gervasio y Maloja, altos de la bodega, por Gervasio.

### 108 PROFESORES

**SE SOLICITA PROFESORA TAQUI-**grafía y mecanógrafía castellana. Academia D. Perera, San José No. 48 altos esquina Campanario. Horas: 2 a 4 p.m. Si vive cerca es mejor.

### 113 OPERARIOS Y APRENDICES

**MECANICOS**

Solicito dos buenos mecánicos. Trabajo fijo y bien pagado. Escriba detallando experiencia y dando todas las referencias donde haya trabajado. M. A. O. Anuncios Clasificados. DIARIO DE LA MARINA.

**SE SOLICITA UNA OPERARIA PA-**ra coser. Informes en Obispo 127. teléfono A-9069.

### 114 AGENTES Y VENDEDORES

**REVENDEDORES LOCALES AMBOS SEXOS**

¿Desea usted ganarse un dólar diario? Sírvase contestar este aviso inmediatamente, para poderle garantizar localidad exclusiva. Producto de gran consumo, agradable. Fácil venta. Ubat, apartado 851, Habana.

**DIEZ PESOS DIARIOS PARA LA** venta de un libro de gran interés necesitamos agentes en todos los pueblos de Cuba. Agencia exclusiva. Dirigirse al apartado 136, Habana.

**PARA LA HABANA E INTERIOR DE** la Isla, necesitamos vendedores activos, ganando magnífica comisión, por adelantado. Artículo fácil, atractivo y útil. Gorriarán y Michelena, edificio La Metropolitana 809, Habana.

### 115 OFICINISTAS

**SE NECESITAN DOS MECANOGRA-**fas para oficina, una es para por las mañanas solamente; la otra por mañana y tarde. Informan: Compostela 58, Agencia.

### 116 SOCIOS

**SOLICITO UN SOCIO CON 200 PE-**sos, para un negocio de escuela de películas y teatral. Negocio profitable. Escribir: R., Departamento de Anuncios Clasificados, DIARIO DE LA MARINA.

**SOCIOS: ENTRARIA CON 500 PE-**sos en negocio sólido y de garantía. No acepto experimentos, ni negocios fracasados. Escribir dando amplios detalles, a J. L., Departamento de Anuncios Clasificados, DIARIO DE LA MARINA, Habana.

### 117 SOLICITUDES VARIAS

**SE SOLICITA UN CARPINTERO** ebanista, con herramientas. Calle 18 No. 13, Vedado.

**SE SOLICITAN PERSONAS QUE** deseen correr declaratorias de herederos, testamentarías, establecer divorcios, juicios de mayor o menor cuantía, ejecutivos, sumarios, verbausted no tenga dinero. Procurador Alles, desahucios, etc. No importa que berto Carrillo, Calzada número 54, entre F. y G., Vedado, Telf. F-6342.

## SE OFRECEN

### 118 CRIADAS Y CRIADOS

**SE OFRECE CRIADO ESPAÑOL** para criado de mano, práctico en el trabajo sin pretensiones y con buenas referencias de familias distinguidas. Informan teléfono M-8633.

**SE DESEA COLOCAR UN JOVEN DE** criado, en casa particular. Es fino, honrado y sabe cumplir con su obligación. Tiene referencias de casas conocidas. Telf. M-1534.

**JOVEN DEL PAIS SE OFRECE PARA** limpiar o manejar referencias. Informes teléfono F-6226.

## SE OFRECEN

### 118 CRIADAS Y CRIADOS

**SE DESEA COLOCAR UN JOVEN DE** criado, con familia seria. Sabe cumplir con su obligación. Tiene las referencias que deseen y sale al campo. Informes: Telf. A-9722.

**DESEA COLOCARSE UNA JOVEN** de manejadora o para criada de cuartos. Príncipe 11 letra C habitación 17, Habana.

**SE DESEA COLOCAR UNA JOVEN** española para cuartos, sabe lavar ropa fina y planchar no sale de la Habana o Vedado, tiene referencias. Telf. A-9001.

**SE DESEA COLOCAR UNA ESPAÑO-**la de mediana edad práctica en servir la mesa, tiene referencias. Informan al teléfono F-3459.

**UNA JOVEN DESEA COLOCARSE** para la limpieza o cocinar dormir fuera o en la colocación. Buenas referencias. Telf. U-6684.

**SE DESEA COLOCAR UNA MUJER** joven de color, es trabajadora, formal tiene buenas referencias, para cocinar o cocinar y limpiar. U-7071.

**SE DESEA COLOCAR UN JOVEN ES-**pañol de criado de mano, es trabajador y formal desea casa particular, y buen trato. Teléfono A-9449 Tintorería La Raya.

**DESEA COLOCARSE JOVEN ESPA-**ñola para limpiar o manejadora también ayuda a la cocina. Duerme fuera. Teléfono M-7343.

**UNA FRANCESA SIN COMPROMISOS** desea trabajar sea para niños chiquitos o cuartos, sabe trabajar, no le importa ir al campo. M-9683.

**SE DESEA COLOCAR UNA MUCHA-**cha española, de criada de mano, manejadora o cuartos. Tiene buenas referencias y sabe cumplir con su obligación: M-6772.

**SE DESEA COLOCAR UNA JOVEN** española, para criada de mano. Sabe servir a la rusa. Tiene referencias. Telf. F-4771.

**SE DESEA COLOCAR UNA JOVEN** española, para cuartos o comedor. Tiene buenas referencias. Informan: Telf. M-3484.

**SE DESEA COLOCAR UNA MUCHA-**cha, para criada de cuartos o manejadora. Entiende de comedor. Menos de 15 pesos, no molesten. Telf. F-6165.

**SE DESEA COLOCAR UNA CRIADA** de mano; y otra, para criada de cuartos. Tienen buenas referencias y presentación. Llame: Telf. M-3339.

**SE DESEA COLOCAR UNA ESPAÑO-**la. Sabe coser un poco, lavar y planchar ropa fina. Informan, Tintorería: U-5110.

**SE DESEA COLOCAR UNA JOVEN** para criada de mano o manejadora. Informan: Escobar 71, habitación 36.

**SE DESEA COLOCAR UNA JOVEN** española, para criada de mano o cuartos. Sabe servir a la rusa. Tiene referencias y prefiere los repartos. Informan: Telf. FO-2716. Llamen, de 8 a 11 a. m.

**SE DESEA COLOCAR UNA JOVEN** española, de criada de mano o manejadora. Tiene recomendaciones de buenas casas que ha trabajado. Llamar: FO-2949. Preguntar por Ramona.

**SE DESEA COLOCAR UNA MUCHA-**cha joven para limpiar por horas o criada de cuarto en casa de moralidad. Informes al teléfono F-2405. Pregunte por Luisa.

**DESEA COLOCARSE SUPERIOR** criado de mano español, y otro para segundo criado, experto jardinero, ayudante cocina, etc. Ambos tienen referencias de buenas casas. Teléfono M-1959.

**SE DESEA COLOCAR UNA JOVEN** española, de criada de mano, o para señora sola. Es muy trabajadora y formal. Tiene buenas recomendaciones de la casa donde trabajó. Pregunten por Rosa. Telf. U-2688.

**DESEA COLOCARSE UNA MUCHA-**cha del país para criada de mano, tiene referencias. F-3585.

**SE DESEA COLOCAR UNA ESPA-**ñola, para los quehaceres. Sabe perfectamente de cocina. Tiene buenas repesos. Informan: Aguacate 124, seferencias. No molesten menos de 18 gundo piso, entre Teniente Rey y Muralla: A-9428.

**SE DESEA COLOCAR UNA ESPA-**
ñola, para criada de comedor, sabe servir a la rusa. No le importa para cuartos. Tiene muy buenas referencias. Telf. I-6275.

**SE DESEA COLOCAR UNA JOVEN** española, para criada de mano o manejadora, con pocas pretensiones: FO-2505.

**SE DESEA COLOCAR UNA ESPA-**ñola, de criada de mano o manejadora, desea casas seria. En la misma, una por horas. No le importa ir al campo. Telf. F-6136.

**SE DESEA COLOCAR UNA ESPA-**ñola, de mediana edad, de criada de mano o cuartos. También, para manejadora. Tiene buenas referencias. Informan: Telf. I-6858.

**SE DESEAN COLOCAR DOS ESPA-**ñolas, una para criada de mano; y la otra, para cocinar y limpiar para un matrimonio. Saben cumplir con su obligación: F-5247.

**SE DESEA COLOCAR UNA JOVEN** española, para criada de mano o comedor. Tiene buenas referencias y no duerme en la colocación. Informes: F-5884.

**SE DESEA COLOCAR UN JOVEN** español, de criado de mano, en casa particular. Es muy cumplidor y respetuoso. Tiene muy buenas referencias. Telf. F-5884.

**SE OFRECE COCINERA REPOSTE-**ra mediana edad, sólo cocina, cocina criolla, española y francesa, tiene referencias. Sueldo: $18 o $20. Telf. F-2798 no duerme colocación.

**CRIADO SE OFRECE ESPAÑOL EN** casa particular práctico en el servicio de comedor, sirve a la rusa, tiene referencias de familias en que trabajó. Amistad 120 Telf. A-0515 tintorería.

**SE OFRECE UNA CRIADA PARA** cuartos o comedor, también maneja y una cocinera de color, no duerme en la colocación, no menos de 8 pesos.

**COCINERAS Y COCINEROS**

**SE OFRECE UN COCINERO CHINO** repostero, sabe cocinar muy práctico a la criolla española y americana, tiene buenas referencias de casa particular, sabe cumplir con su obligación informan calle Reina esquina a San Nicolás teléfono M-5150 por Francisco Lee.

**SE DESEA COLOCAR UN GRAN** cocinero fino, asiático en casa particular. Muy práctico criolla, española y francesa. Hace dulces variados. Es limpio y formal. Tiene muy buenas referencias. A-9600.

**SE OFRECE UN BUEN COCINERO** repostero chino joven, cocina criolla, española y americana, tiene muchos años práctica en la cocina. Informes: llamar por teléfono U-6607.

**SE DESEA COLOCAR UNA COCINE-**ra de color, de la República Dominicana en casa particular, sabe cocinar bien a la criolla, tiene buenas referencias. Telf. FO-2651.

**SE OFRECE UNA COCINERA Y RE-**postera, de mediana edad, sólo para cocinar. Cocina criolla, española y francesa. Tiene referencias. Sueldo: 18 o 20 pesos. Telf. I-3290. No duerme en la colocación.

**SE OFRECE SEÑORA ESPAÑOLA** mediana para cocinar, sabe de repostería tiene referencias, teléfono F-2729. Paseo 273 y 29. Duerme fuera.

**COCINERA REPOSTERA ESPAÑO-**la desea trabajar en casa comercio o particular, tiene referencias. Hace plaza. M-2183.

**SE DESEA COLOCAR UNA COCINE-**ra y repostera, española. Tiene muy buenas referencias: Telf. A-9972.

## SE OFRECEN

### 119 COCINERAS Y COCINEROS

**SE OFRECE INMEJORABLE COCI-**nera de color repostera, va a repartos, otra criada fina sabe lavar bien y coser algo o manejadora. Tiene referencias inmejorables. M-7122.

**MATRIMONIO BLANCO CUBANOS,** Jóvenes se ofrecen para casa particular, él maestro cocinero repostero, ella criada de comedor o de cuartos, lava y plancha ropa fina, zurce, tiene referencias, val al campo o repartos. Telf. M-5267 preguntar por Ruiz.

**SE DESEA COLOCAR DE COCINERO,** un español de mediana edad para casa particular o de comercio, tiene referencias. Informan café El Chalet, 12 y 23, Vedado. Telf. F-6064.

**DESEA COLOCARSE JOVEN ESPA-**ñola para cocinar y limpiar o para comedor. A-9809.

**SE DESEA COLOCAR UNA ESPAÑO-**la, de cocinera y repostera. Tiene buenas referencias. Telf. A-3959.

**SE DESEA COLOCAR UNA ESPA-**ñola, para cocinar y limpiar; otra, para cocinar solo; otra, para criada de mano: M-4212, Virtudes 95, departamento 7.

**SE DESEA COLOCAR UNA JOVEN** española, para cocinar, a corta familia. No le importa para el servicio de un matrimonio. Es formal. Telf. F-6014.

**UNA COCINERA DE PRIMERA IN-**glesa de color desea colocarse con familia particular repostera, cocinera a la americana y criolla, bien recomendada y sabe su obligación. F-6029

**SE DESEA COLOCAR UNA ESPA-**ñola, para cocinar. Si es corta familia, no le importa limpiar. Sabe lavar y planchar. Lleva tiempo en el país y sabe cumplir con su obligación. No saca paquetes. Telf. U-2393.

**SE DESEA COLOCAR UNA COCINE-**ra americana repostera, hace platos americana y criolla, se puede hacer plaza, tiene buenas referencias. Informes teléfono F-2405 pregunte por Ellen.

**SE DESEA COLOCAR UNA SEÑORA** española de mediana edad para cocinar solo o para cocinar y limpiar a corta familia, es limpia y sabe trabajar. Salud 153.

**COCINERO SE OFRECE PARA CA-**sa particular, hago dulces, cocino criolla, española y francesa, hombre serio y va al campo si pagan los viajes, con buenas referencias de donde ha trabajado teléfono XO-1423 bodega

**SE OFRECE COCINERA ESPAÑOLA** entiende de repostería, tiene referencias, ayuda los quehaceres. Teléfono F-5186.

**SE DESEA COLOCAR UNA SEÑORA** de color para cocinar teléfono: F-6248.

**SE DESEA COLOCAR UNA SEÑORA** española para cocinar y limpiar para corta familia. Duerme en la colocación. Prefiere el Vedado. Informan teléfono F-6033.

**SE DESEA COLOCAR UN COCINE-**ro asiático, en casa particular o de comercio. Cocina americana, española, criolla y repostería. Habla castellano, correctamente. Informan: Telf. M-9164.

**SE OFRECE SEÑORA DE MEDIANA** edad, para cocinar o para los quehaceres de una casa. Tiene referencias y duerme fuera. Informan: Telf. F-5553.

**SE DESEA COLOCAR UNA COCINE-**ra. En la misma, una criada de mano, manejadora o lavandera. Tienen buenas referencias. Informes: Srta. Herrera. Calle G. número 244, entre 25 y 27, Vedado: F-5553.

### 120 MANEJADORAS

**SE OFRECE SEÑORITA CUBANA,** presencia agradable con alguna experiencia de oficina para taquigrafa, mecanógrafa, $25.00. «Isabel».

**SE OFRECE MUCHACHA DE CO-**lor, para manejadora, criada de cuartos o para comedor. En la misma una pardita. Salen a los repartos. Telf. M 1149. Aguila 231.

### 123 COSTURERAS Y MODISTAS

**SE OFRECE UNA SEÑORA JOVEN** para coser y si lo desean limpia dos o tres habitaciones. Informan Mercedes, Suspiro 14 entre Monte y Aguila.

**SEÑORITA, DESEA ENCONTRAR** trabajo en casa particular o casa de modas, para coser. Cose a mano ropa fina y hace vestidos por figurín. Puede emplearse en oficina, aunque gane corto sueldo. Informan: Alambique 27, primer piso, de 12 a 7 y media p. m.

**SE OFRECE UNA MODISTA, PARA** taller, casa de modas o casa particular. Corta por figurín. También se ofrece para dependienta: I-6275.

**MARINA RIVAS: MODISTA DE AL-**ta costura, cortadora, sastra de señora, solicita casa para coser por día: A-8534, Habana 186, entre Acosta y Luz.

### 124 LAVANDERAS-LAVANDERO

**ASIATICO JOVEN EXPERTO LA-**vandero y planchador desea colocación en casa particular, tiene buenas referencias. Informes: Teléfono F-6134.

### 125 CHOFERES

**CHOFER MECANICO ESPAÑOL,** práctico en toda clase de máquinas, ofrece su servicio a casa particular o del comercio. Tiene recomendaciones de las casas donde trabajó. Teléfono FO-1111.

**DESEA COLOCARSE UN BUEN** chauffeur experto toda clase máquinas y mecánica, sin pretensiones y con esmeradas referencias de buenas casas. Teléfono M-1959.

**SE DESEA COLOCAR UN CHAUF-**feur en casa particular, no duerme en la colocación, 14 años de experiencia y con muy buenas referencias. Teléfono U-6773. Eduardo.

**DESEA COLOCARSE UN BUEN** chauffeur español, experto toda clase máquinas y mecánica, sin pretensiones y con esmeradas referencias de buenas casas. Teléfono F-6066

### 126 JARDINEROS

**JARDINERO FLORICULTOR CON** buenas referencias desea colocarse en casa particular. Informes en el jardín «La Diamela». Teléfono F-2712.

### 129 OFICINISTAS

**DESEAN COLOCARSE UNA JOVEN** experta mecanógrafa y taquígrafa, sabe inglés; y otra para dependienta cualquier giro, telefonista, consultorio, etc., sin pretensiones. Tienen buena presencia y referencias. Teléfono: M-1952.

**TENEDOR DE LIBROS: CONTABI-**lidad por horas práctica todos los impuestos: Telf. M-1732.

### 131 OFERTAS VARIAS

**DESEA COLOCARSE UN MUCHA-**cho de 15 a 16 años práctico en la Habana en reparto cantinas o lechería o bodega. Informes: Teléfono M-5430.

**TECNICO INDUSTRIAL CUBANO,** se ofrece para dirigir industria importante, experto en motores Diesel, eléctricos y de gasolina, calderas y máquinas de vapor, mecánico instalador y tornero, tenedor de libros graduado, agente vendedor, mecanógrafo y corresponsal de la Escuela de Comercio de La Habana. Sabe inglés. Carácter y solvencia moral. Avise: Telf. I-7206.

**PRACTICO DE FARMACIA, JOVEN,** 13 años de experiencia, con referencias y sin pretensiones, desea colocarse, va al interior. Rafael, San Nicolás 16, altos.

**SE DESEA COLOCAR UN JOVEN** del campo, blanco, para comercio, café o fonda. Telfs. FO-3478 y FO-7974 J. Padrón.

M.E.C.D. 2016

# ALBURQUERQUE, OLIVENDA Y ALCANTARA, TOMADAS AYER POR LOS REBELDES

## EL EPISODIO ES UNICO

(Exclusivo paa DIARIO DE LA MARINA)

CUANDO a mi llegada a Estados Unidos la prensa newyorkina desdobló ante mis ojos la magnitud de la tragedia española, confieso que tuve un momento de duda respecto al desenlace —que supuse inmediato— de la cuestión. Era demasiado aplastante el lenguaje de aquellas primeras planas; demasiado especulativo el carácter de la letra impresa; demasiado negra la tinta de los «head-lines». Sinceramente afectado me instalé en el hotel y durante dos o tres horas —que me parecieron muy breves— permanecí ante el mapa de Europa, estudiando analíticamente la situación. Cuando los primeros avances de la tarde llegaron a mis manos, ya había vencido la sugestión de aquellos cables descompuestos, y me hallaba en condiciones de opinar. Fué en este estado mental —ya frío— que la prensa recogió mi punto de vista, en unas declaraciones concretas, cuyos particulares se han evidenciado en la práctica, y cuyo espíritu ha mantenido hasta hoy.

La noche en que The New York Times nos hizo llegar la noticia del golpe de Aranda en Oviedo —después de calcular las reacciones que se han producido en el Norte de España— me acosté satisfecho, con la sensación curiosa, rara, inverosímil, de poseer aptitudes y resoluciones de estratega militar. Al día siguiente supe que alguien había compartido ese sentimiento —más que esa reflexión de medianoche—, concibiéndose con una charretera abierta, bajo una tienda de lona, ante una mesa de campaña, cursando órdenes inalámbricas a las guarniciones rebeldes para un avance definitivo hacia Madrid.

La presencia del doctor José I. Rivero en Manhattan, de tránsito para Europa, fué una de las novedades más felices de mi viaje. Cuando le despedí en el «Bremen», Rivero se había recogido en sí mismo; tenía la expresión meditativa y la mirada absorta del que va a asimilar horizontes para resumirlos en histórica realidad. Hoy le supongo rico en imágenes contemporáneas, saturado de humores continentales, nutrido de savia europea, internacionalizando naturalmente su aguda personalidad.

Mis últimas horas en New York fueron parcas en lectura. La avalancha informativa, lo espeso en que nos laten las sienes febrilmente. Hay un minuto álgido y saludable, en que no queremos saber nada más. Mi cerebro ha sabido agradecer la irradiación de la travesía. En mi retina han ido lavándose los caracteres enfáticos del periodismo americano. Y ahora, para la intoxicación que produce el plomo fundido en las láminas del lynotipo, aconsejo un tratamieto de agua y salitre del mar.

El panorama español no ha variado en absoluto. Ofrece la misma perspectiva cierta desde aquí. Europeamente, cabe especular a capricho, pero yo renuncio desde ahora a esa especulación. **Lo que he podido confirmar —haciendo uso de un análisis privado y resumiendo opiniones ajenas que no siempre convergen en mi parecer— es el hecho actualísimo de que la historia política de España resulta un documento en receso, sin uso ni fuerza inmediata frente a la realidad.** Desde mi punto de vista —audaz acaso, pero apremiado y sincero—, el antecedente es lo que menos importa en la actualidad cruda y sangrienta del episodio español. **La historia política y militar de España podrá revelarnos muchas máculas y condenar muchas tradiciones, pero será impotente para justificar el hecho concreto de las milicias rojas, donde descansa el simulacro teórico del Frente Popular.** Hay acontecimientos que se divorcian de la historia, porque tienen un carácter propio, implican una acción libérrima tan vigorosa y definitiva, **que las crónicas nacionales son registros estériles en sus portofolios, y las figuras responsables acreditan una fresca personalidad.**

**Los Episodios Nacionales de Galdós humean, convertidos en pavesas, en el incendio progresivo de las ciudades, bajo la metralla que derruye al Alcázar de Toledo y pulveriza el emporio de San Sebastián.** ¡Cuadro nuevo; tragedia súbita que se identifica bárbaramente, superando todos los cálculos políticos y militares, hija de exabruptos parlamentarios inflamados en la calle, y convertidos automáticamente en colectiva rebelión!

Es evidente que las milicias rojas constituyen un ejército rebelde, a cuya fuerza bruta está supeditado el criterio y la vida de sus progenitores: Los hombres que forman el Consejo Mixto de Barcelona y se dicen Gobierno Central en Madrid. Este cuadro no es especulativo, sino real. Ante su elocuencia crítica, **¿qué utilidad ni qué fuerza tiene un análisis retrospectivo, si todo es inminencia y actualidad, porque los credos, las clases y los hombres son fracciones infinitesimales ante el todo común expuesto a perecer?**

No se si me explico. Pero he querido hacerlo, señalando, además, que si bien es cierto que el abanderamiento demagógico de las milicias no ha podido acreditar una conciencia popular propiamente dicha, **no es menos real que la acción de los militares rebeldes adolece de unidad intrínseca y tampoco representa un programático dictámen.**

**La historia nace abruptamente, sin conexión real con el pasado. Los hombres surjen con independencia crítica, sin hábitos ni tradiciones. El episodio es único, inesperado y brutal. Para los contemporáneos, el catálogo español se inicia el 18 de julio de 1936. Todo lo anterior es crónica estéril, frente a la interrogación urgente de lo que ocurrirá después.**

Rubén ORTIZ-LAMADRID

## ITALIA SE HALLA PREPARADA PARA LO QUE PUEDA OCURRIR

### Unos doscientos mil hombres fueron enviados de maniobras y las fuerzas de tierra y aire esperan órdenes

En los centros bien informados se piensa, en vista de las precauciones militares adoptadas por Mussolini, que Italia quizá esté dispuesta a intervenir en el asunto hispano

ROMA, agosto 20. (AP).—El Primer Ministro Mussolini, tiene esta noche al país «listo» por tierra y aire y los jefes fascistas siguen con el mayor interés la lucha que se desarrolla entre rebelde y leales en España, por el control de Madrid.

El Duce no ha ordenado el licenciamiento de los soldados de 1914, que han cumplido ya el tiempo de servicio en filas, y ha enviado unos 200 mil hombres de maniobras.

Sus poderosas flotas aéreas tienen orden de estar «preparadas» para cualquiera eventualidad.

En los centros autorizados se decía esta noche que el Dictador de Italia, está resuelto a presentar un frente fuerte contra cualquier triunfo de los enemigos del fascismo en España.

Un cuadro de la cooperación militar de la Europa central unida se dará a conocer al mundo por el Duce en las maniobras anuales que comenzarán en Avellino el martes próximo.

Misiones militares especiales serán enviadas a las maniobras por Alemania, Polonia, Austria, Hungría y Albania, según se tiene entendido, y otras naciones que no han sido invitadas estarán representadas solamente por sus agregados militares en Roma.

En cuanto a Alemania y Polonia se refiere, dícese, la cooperación militar sería más aparente que real.

Mientras los soldados marchan por Italia, una nota del Ministerio de Prensa, reitera que el pacto de neutralidad italo-francés está «cerca».

Dicen los representantes del Gobierno que, sin embargo, por ahora no pueden dar detalles.

La retención de los soldados de 1914, solamente afecta a los que sirven en la Aviación y en la Armada, pues los soldados de infantería han sido licenciados ya.

La practicabilidad de «la guerra de movimientos» motorizada —que Mussolini cree que decidirá la próxima guerra— se demostrará en las maniobras.

Los aeroplanos de persecución y bombardeo italianos estarán escondidos en aeropuertos situados detrás del área de las maniobras.

El Príncipe Humberto será el juez de las mismas.

En los centros informados se piensa, en vista de las precauciones militares adoptadas por el Duce, si Italia no estará dispuesta a intervenir sola en la situación española.

Entre los hijos de Italia que marchan esta noche a las maniobras están muchos veteranos de la campaña de Etiopía. Los batallones, muchos de los cuales acaban de regresar de Etiopía y Norte de Africa, han sido distribuídos con el fin de que completen la instrucción de los reclutas.

Una gran parte de las tropas ha sido motorizada a la manera que lo estaban las legiones que el Duce envió a Etiopía. También hay algunas unidades de caballería que demostraron eficacia en la conquista etiópica.

### HULL PRESIDIRA LA MISION QUE IRA A LA CONFERENCIA PANAMERICANA QUE SE CELEBRARA EN BUENOS AIRES

WASHINGTON, agosto 20. (AP.)—El Presidente Roosevelt, que concede gran importancia a la Conferencia de Paz Panamericana que se celebrará en Buenos Aires, designará en breve al Secretario Hull para que represente a los Estados Unidos en dicha reunión.

Se tiene entendido que Sumner Welles, Subsecretario de Estado, encargado de los asuntos hispano-americanos, ha sido escogido como primer auxiliar de Hull.

## Gijón solicita de Indalecio Prieto urgentes auxilios para combatir a los legionarios que han llegado ya

Noticias de Gibraltar, procedentes de los viajeros, dicen que la situación de Queipo de Llano, en Sevilla, es muy comprometida, por el gran número de afectos al Gobierno

BADAJOZ, agosto 20. Havas. Las tropas nacionales de esta región prosiguen sus operaciones regularmente, habiendo registrado algunas victorias, principalmente en las zonas de Alburquerque y Olivenda, que ocuparon en el día de hoy.

En el avance ejecutado hoy se adueñaron también de San Vicente de Alcántara, sin que el enemigo reaccionara. La población referida se encuentra cerca de la frontera portuguesa, en dirección de Cáceres.

Desde La Coruña se comunica por radio que Gijón solicita urgentemente de Indalecio Prieto el envío de refuerzos, para combatir a los legionarios, que han penetrado en Asturias por el Nalón. Prieto respondió que nada podía hacer por ahora, porque es menester antes que nada socorrer a Bilbao, donde faltan las provisiones.

Un avión sorprendió en la provincia de Córdoba a un grupo de milicianos a quienes iban a fusilar. El aviador dispersó con las ametralladoras a los milicianos y libertó a los guardias. La máquina que realizó esta operación pertenece a la base de Tablada.

**Dicen que es difícil la situación de Queipo de Llano en Sevilla, por estar rodeado de enemigos**

GIBRALTAR, agosto 20. Havas. La situación del Gral. Gonzalo Queipo de Llano es muy comprometida en Sevilla, según dicen las personas que llegan de esa ciudad. Muchas poblaciones del interior de Andalucía, aun en los alrededores de la misma Sevilla, se encuentran en manos de los leales. Dícese que a la vista de los soldados regulares indígenas se han producido manifestaciones de disgusto, por lo cual el mismo general Franco ha adoptado por no continuar trayendo a España esas fuerzas, que son recibidas con reserva por la misma población adicta.

Se afirma que algunas poblaciones importantes como Utrera, Lora del Río y Antequera, se encuentran en manos de los leales, y que los rebeldes luchan con graves inconvenientes por obtener de la misma población que les sigue el concurso necesario para la prosecución de la actual campaña.

La esperanza de Queipo de Llano, según consignan, encuéntrase en los éxitos que obtengan las fuerzas de Castejón y Yagües en la provincia de Badajoz.

**Moros fusilados por cuestiones de orden público en Tetuán**

TANGER, agosto 20. Havas. Se consigna que en la zona española de Marruecos, principalmente en la región del Yebala, se han suscitado graves dificultades entre la población mora y las autoridades de la rebelión española, no tanto por la actual situación de exigencias militares y pecuniarias, como por los castigos impuestos a los dirigentes de las huelgas del campo de la parte occidental de la zona del Protectorado.

El Mendub y el ministro de Italia han anunciado que no refrendarán más pasaportes para la zona española, que ha quedado, de este modo, virtualmente cerrada, para evitar conflictos.

Muchos moros y hebreos fugitivos de Marruecos han huído a España, sentando plaza entre los leales en Málaga, ciudad a la cual fueron unos 400 y han regresado 45, por no haber sido admitidos por las autoridades militares españolas de aquella ciudad.

Las actividades militares en el Estrecho de Gibraltar se han paralizado, por la intervención de la Gran Bretaña, que enuncia que no puede tolerar que se ponga en peligro la navegación en esa importante región.

## Cinco minutos después de haber salido del aeródromo de San Luis, con rumbo a Chicago, se estrelló un moderno avión, causando la muerte de ocho personas

**Montón de hierros retorcidos en que se convirtió uno de los más modernos aeroplanos de transporte, que cayó violentamente a tierra cinco minutos después de haber salido del aeródromo Lambert-St. Louis, en Saint Louis, para Chicago, procedente de Nueva Orleans. El piloto, co-piloto y seis pasajeros perecieron instantáneamente. Las autoridades que investigan la tragedia no han podido determinar aún la causa.**

## Trotzky acusa de falsificación a la Policía Secreta

Dice que obligó a los reos a hacer confesiones además de falsificar las pruebas

OSLO, Noruega, agosto 20. (AP.). León Trotzky, jefe comunista desterrado, en una larga declaración que hizo esta noche, negó que hubiera violado la promesa que hizo a Noruega de no participar en actividades políticas durante su estancia en el país.

Los funcionarios soviéticos acusan a Trotzky de dirigir una conspiración contrarreolucionaria, por la cual están siendo juzgados dieciséis procesados en Moscou.

Refiriéndose a la vista de la causa en Moscou, Trotzky dijo:

«Si se ha cometido un delito en Rusia, yo no he cometido ningún delito hacia Rucia, sino que el crimen lo ha realizado la OGPU contra mí.»

Agregó que la OGPU ha inventado cartas y ha obligado a los procesados a hacer «confesiones».

«Ninguna persona sensata puede creer que yo haya conspirado contra los jefes soviéticos o cooperado con la policía secreta alemana, dijo refiriéndose a una declaración de Moscou.

«Esta acusación es una mentira como lo es que yo junto con Joseph Stalin organizara un movimiento revolucionario en Francia, España, Bélgica y Grecia».

VIENA, agosto 20. (Havas).—El conde Kubenhove Klergi, presidente de la Unión Pan Europeo, ha ofrecido actuar de árbitro en el conflicto español, dirigiéndose a los jefes de los dos bandos, Azaña y Giral, y Cabanellas y Mola, para que pacten una tregua.

## Dicen que Italia tiene gran deseo de las Baleares

Afirman que ese país ha preguntado a Alemania qué actitud tomaría en ese caso

BERLIN, agosto 20. (The N. Y. Herald Tribune). Según informes recibidos aquí hoy, se ha sabido que Italia se ha dirigido al gobierno alemán preguntándole qué actitud asumiría en caso de que Italia se apoderase de las Islas Baleares durante el curso de la guerra civil española. El gobierno alemán contestó que «no tendría interés en una alteración del status de las islas».

Aparentemente Italia nada ha ofrecido en concreto a Alemania para hacerla cambiar de parecer. Italia originalmente preguntó al Reich que actitud asumiría si el desarrollo de los sucesos en las Islas Baleares hiciese a Italia dar allí pasos decisivos. Al pedir Alemania que Italia explicase con más claridad el sentido de sus palabras Mussolini replicó que al fin de cuentas Italia se apoderaría de las Baleares.

La rivalidad franco italiana por el control del Mediterráneo Occidental se ha concentrado desde hace años sobre las Baleares. España empezó a levantar formidables fortificaciones en dichas islas hará unos cuatro años. Poco después veladamente Italia acusó a España de estarlas fortificando en favor de Francia y que las islas estarían a la disposición de los aviones y acorazados franceses, llegándose a rumorar que España se disponía a vender las islas a Francia.

Por esa época Italia envió un nuevo Embajador a Madrid. Se asegura que este recibió terminantes instrucciones de hacer todo lo posible por evitar que las islas Baleares pasasen a poder del gobierno francés.

## El trivial incidente del Kamerun se considera como una catástrofe en los círculos políticos ingleses

Preocupa en Londres la extrema importancia que le ha dado al caso la prensa nazi, y se piensa que Alemania habrá de desistir ahora del propósito de neutralidad

Por Jack Beall

LONDRES, agosto 20 (The N. Y. Herald Tribune).—Las esperanzas de la cancillería inglesa de un pacto de potencias acordando la no intervención en España, recibió hoy un duro golpe debido al incidente del barco mercante «Kamerun» Tal es el sentir general de hoy por la noche en los círculos políticos de Londres. La infortunada acción del crucero gubernamental español «Libertad», deteniendo, registrando y ordenándole luego al «Kamerun» que se alejase del puerto de Cádiz, ha anulado en gran parte la labor diplomática efectuada en las dos últimas semanas, y que aparentemente había logrado hacer entrar en razón a Hitler, disponiéndolo a unirse a Francia e Inglaterra en el referido acuerdo.

Londres considera el incidente como una verdadera catástrofe ya que podrá ser causa de que Alemania en vez de unirse a los otros países interesados en colocar «un cordón sanitario» alrededor de España, localizando así el peligro, se decida a imitar a Italia a pescar en río revuelto.

Lo que más alarma a la cancillería británica es la manera inflamada con que se está haciendo uso del incidente en sí poco importante, por toda la prensa nazista, la que se empeña en querer convertir el incidente en gravísimo insulto al honor nacional alemán.

Se dice aquí que Hitler está haciendo todo lo posible por apaciguar el sentimiento público alemán, ya que ve claramente el peligro internacional que actualmente existe en Europa.

Se han formado bloques de naciones amigas y enemigas del actual gobierno español. Toda Europa se pregunta cuál será la actitud de Inglaterra en el caso de que fracase el plan de neutralidad y ocurra una intervención por parte de una o varias potencias en España. Se puede asegurar enfáticamente que la opinión general de aquí es de que Inglaterra debe abstenerse de toda intervención mientras ello sea posible, pero en el caso de que Gibraltar sea amenazado estratégicamente, entonces toda la nación favorecería la intervención en defensa propia. Inglaterra cedió en el conflicto italo-etiope, pero cuestión tan vital como el control del Mediterráneo Occidental la obligaría a ir a la guerra. Esto también podría decirse en el caso de que alguna otra potencia intentase controlar a Ceuta, Algeciras, La Línea, o las Islas Baleares.

Se acepta aquí que el crucero «Libertad» no tenía derecho a actuar como lo hizo contra el barco alemán, pues el estado de bloqueo declarado por el gobierno español no estaba claramente establecido.

En el curso normal de una guerra, se indicó aquí esta noche, deben existir pruebas de que es posible hacer el bloqueo efectivo antes de que sea reconocido por otros países y, ciertamente, esto no es aplicable a España, donde por lo menos la mitad de sus costas están bajo el dominio de los rebeldes.

## LOS PARTICULARES SON VICTIMAS DEL SAQUEO EN MADRID

Témese sean bombardeados el Alcázar de Toledo, la Alhambra y la Mezquita de Córdoba

(Por Vicente COLL)

MADRID, (Exclusivo).—Las noticias que han circulado en esta capital sobre los excesos cometidos por los insurgentes en San Sebastián, Irún y Badajoz han exasperado a los elementos comunistas descontentos con el Gobierno de Azaña y Giral y han obligado a éstos a abandonar su política de moderación, y a prometer a los comunistas que se les tolerarán los excesos, y que bombardearán las joyas históricas de España si los insurgentes las utilizan como fuertes.

Esta noticia ha sido muy mal recibida por los intelectuales madrileños, que creen se consume esta semana la destrucción del Alcázar, la Alhambra o la Mezquita-catedral de Córdoba. Hasta ahora el Gobierno se había contentado con sitiar esos edificios históricos y ordenar a sus artilleros que respetasen otros que lo mereciesen por su antigüedad.

La nueva orden, sin embargo, es: «Acabad con todo, pero acabad también con la insurrección». Y para cumplirla se ha enviado artillería pesada a Toledo donde se bombardeará al Alcázar, a pesar, del conocimiento de que los sitiados no tienen ya ni qué comer.

Los miembros del Gobierno son vigilados por agentes comunistas y aquéllos saben que su vida corre peligro si no logran una victoria positiva en breve, pues el populacho comienza a cansarse de la propaganda que circula en los diarios madrileños y en el radio, dando cuenta de triunfos continuos, sin que se haya aliviado la situación.

Hasta aquí han llegado noticias de que las cosas marchan mal en el sur; que cada día hay más moros y más aviones alemanes e italianos en el campo insurgente y los madrileños que regresaron hoy del combate en la sierra dan cuenta de varias columnas marroquíes, lo cual confirma el rumor de que Franco y Mola han juntado sus fuerzas.

El saqueo de las iglesias continúa sistemáticamente. Ahora se ha extendido a los particulares y basta suponer que una persona sea rica para que recaigan sobre ella las sospechas de que es fascista. Se le arresta en el acto y se le confiscan los bienes. El Gobierno tiene sus cofres llenos de dinero y los comunistas dicen que debe emplear todo ese dinero en terminar la guerra y exterminar a «los traidores».

El radio de Lisboa ha informado a los madrileños que más de 50,000 personas han muerto en la guerra. No creo que sea exagerada esa cifra. Probablemente la menor parte ha muerto combatiendo; los asesinatos en las calles, en las casas y en los campos son responsables de la mayor parte de las muertes.

Un oficial amigo me ha dicho, confidencialmente, que supone hayan muerto unas 2,000 personas en la defensa de los desfiladeros al norte de Madrid. Este oficial me dijo que si hubiera alguna coordinación en el Gobierno, él hubiera tomado a Segovia, porque la defensa en esa ciudad era muy débil; pero que el Gobierno no quiso darle autoridad para el ataque, probablemente porque temen que los oficiales se alejen de Madrid. Alega dos motivos para este extraño proceder:

1: Que el Gobierno desea tener a la oficialidad cerca para dominar cualquier motín comunista.

2: Que el Gobierno teme que los oficiales se pasen a los insurrectos al alejarse de los milicianos madrileños.

Supongo que ello se deba a una combinación de estas dos conjeturas.

## Grandes maniobras hace Francia en su suelo fronterizo

Antes eran en la frontera alemana, pero ahora se van a hacer también en la itala

PARIS, agosto 20. (AP.)—Francia divide su atención entre sus fronteras alemanas, española e italiana mientras parten las tropas para las más laboriosas maniobras que se realizan en muchos años.

Más de cien mil hombres participarán en los combates simulados que se iniciaron con una batalla de dos días contra los invasores en el Este en la que participaron cuatro mil hombres.

Las maniobras comenzaron en la zona de Montmedy y por vez primera desde que las líneas de fortificación Maginot se extendieron para proteger a Francia contra un ataque por Luxenburgo.

En años anteriores las maniobras de efectuaban casi exclusivamente cerca de las fronteras alemanas y suiza por donde un ejército invasor alemán se esperaba pudiera pasar.

Pero en vista de la actitud italiana por causa de las sanciones, la mayor intimidad entre Roma y Berlín y el embrollo de la guerra civil española, Francia no quita ojo de su frontera del sudeste.

Antes de que las maniobras terminen a mediados de septiembre, tres divisiones de cerca de 12,500 hombres habrán entrado en acción en cada frente.

**Demandan la expulsión de Trotzky de Noruega**

OSLO, agosto 20. (Havas).—El líder de la Unión Nacional, Quisling, demandó hoy del rey Haakon la convocatoria de una sesión especial del Sterting para que decida la expulsión de León Trotzky del territorio noruego.

La Unión Nacional es un partido fascista que no tiene representación todavía en el Parlamento. En las últimas elecciones obtuvo 28,000 votos.

También Quisling ha solicitado del rey en el mismo memorial la disolución del Parlamento actual, la formación de un gobierno nacionalista y la vuelta a las formas políticas que se habían seguido en Noruega en la última media centuria.

## Portes Gil dejó la Presidencia del Partido Nacional

Créese que será nombrado para sustituirlo en dicho cargo el general Mujica

CIUDAD, agosto 20. (AP.)—El señor Emilio Portes Gil, ex-presidente de México, presentó esta noche la renuncia del cargo de presidente del Partido Nacional revolucionario.

**Créese que el general Mujica será nombrado para la presidencia del Partido Nacional Revolucionario de México**

CIUDAD MEXICO, agosto 20. AP. Con motivo de la dimisión de la presidencia del Partido Nacional Revolucionario por el señor Portes Gil se cree posible que renuncien los miembros del Gabinete.

Se indica al general Francisco Mujica, secretario de Obras Públicas, a quien se considera como el más radical de los miembros del Gobierno, para sucesor de Portes Gil en la presidencia del Partido.

Agrega que todos los que han «llegado» a la jefatura del partido, abrigando grandes esperanzas, han salido desilusionados.»

Describiendo la política del partido como «devoradora de hombres», insiste en que su retirada de la presidencia no afecta a su amistad y apoyo al Presidente Cárdenas.

## El Gobierno de Bolivia ha ordenado la sindicalización forzosa de todos los patronos y obreros de ese país

En todos los países de la América del Sur ha causado gran sensación esta medida del Gobierno boliviano, toda vez que es considerada como la más radical hacia el cooperativismo

LA PAZ, Bolivia, agosto 20 (AP). El gobierno militar de esta república, ha decretado la sindicalización obligatoria de todos los patronos y obreros.

«Cualquier habitante del territorio boliviano, hombre o mujer, que participe en alguna forma en la producción y distribución de la riqueza —dice el primer artículo del decreto— está obligado a sindicarse de acuerdo con los términos y condiciones del Estatuto del Sindicato».

El ministro del Trabajo declaró que se llevará un registro nacional de los sindicatos de patronos y obreros.

**El Decreto de Bolivia estableciendo la sindicación forzosa, ha llamado la atención en toda la América.**

BUENOS AIRES, agosto 20 (AP). el decreto boliviano estableciendo la sindicación obligatoria de patronos y obreros, ha llamado poderosamente la atención en toda la América del Sur.

Se considera como la medida más radical hacia el corporativismo.

El Presidente Davis Toro, de Bolivia, recientemente explicó el alcance de la medida que, dijo, tiende a crear un parlamento obrero-capitalista donde los distintos puntos de vista pueden reconciliarse.

Además de exigir a todos los obreros y patronos que se unan a los sindicatos, el decreto estipula que las organizaciones serán «mecanismos del Estado como base para una constitucional funcional de poderes públicos».

El plan, según el gobierno boliviano, es una adaptación a las condiciones del país a causa del «fracaso de la democracia por una parte y del comunismo por la otra».

## EL DERROTISMO SE SIENTE EN MADRID DE MODO INTENSO

Los jefes comunistas dicen que no habrá victoria si no encarcelan a Azaña y Prieto

(Exclusivo) por Vicente Coll

MADRID, agosto 20.—El comandante Luis Fuentes, de la artillería del gobierno, informó hoy al ministerio de Guerra que había tenido que usar proyectiles cargados de gases lacrimógenos en su bombardeo contra los rebeldes, en el sector de Somosierra, porque «le pareció más humanitario» que destruirlos en masa.

Mientras tanto, varias columnas de milicianos que venían de Valencia y de Castellón de la Plana han sido enviadas precipitadamente a Mérida, para defender esa ciudad contra el ataque de los africanos.

«Fué en Mérida donde los moros que invadieron a España en 711, encontraron resistencia», dijo el generalísimo Riquelme hoy. «Traídos por el traidor Witiza para su revuelta en contra de don Rodrigo, los moros tuvieron como aliados a los nobles y a los terratenientes de España; pero en Mérida el pueblo les salió al encuentro. La historia se ha repetido y los militares que han invocado la ayuda africana encontrarán que Mérida será otra vez su tumba».

A pesar de la resistencia, el derrotismo comienza a llenar al pueblo madrileño, que se da cuenta de la falta de dirección. Los políticos quieren hacer una cosa y los comunistas, socialistas y sindicalistas, otra, y los anarquistas no quieren hacer nada.

«No hay oficiales», dice el populacho que acusa al gobierno de traidor. El gobierno se defiende alegando que no se fía de ninguno de los oficiales. Los jefes comunistas alegan que sólo podrán derrotar a los insurgentes, encarcelando a Azaña, Giral, Prieto, etc., a quienes llaman «sentimentales», «líricos» y «poetastros». Agregan que Giral no ha querido bombardear el Alcázar porque su primo es uno de los oficiales allí sitiados y dicen que la gente del gobierno tiene demasiados amigos y parientes entre los sublevados, para desear ganar la guerra. «Cuando lleguen los insurrectos, se escaparán y nosotros pagaremos las consecuencias», dicen. Esta división explica la indecisión gobiernista en la conducta de la guerra y sus fracasos.

## Ultima pena para 16 rusos acusados de una conspiración

Zinovieff, Kameneff y sus compañeros de conjura no se librarán de la muerte

MOSCU, agosto 20. (—AP.) — La pena de muerte es lo que espera a los jefes bolheviks que intentaron asesinar a Stalin y derribar el régimen para establecer un gobierno fascista.

Gregory Zinovieff aceptó su culpabilidad por haber conspirado para matar a los jefes soviéticos y obtener el control del Gobierno.

Kameneff se ocupó serenamente de la conspiración, pero ni él ni Zinovieff trataron de negar su completa responsabilidad.

La prensa soviética ha pedido en sus editoriales de esta mañana que los tribunales apliquen la pena de muerte a los dieciseis procesados. Dos de ellos, sin embargo, han insistido en que no participaron en el complot para dar muerte a Stalin.

La policía secreta rusa ha hecho nuevos arrestos.

**NO HUBO DESORDENES EN EL MAGALLANES**

VERACRUZ, agosto 20 (AP).—Se ha desmentido que a bordo del «Magallanes» hubiese ocurrido una riña entre la marinería por motivos políticos y que hubiese varios heridos.

## CONTRA LA PERSECUCION DE RELIGIOSOS EN MEXICO

TORONTO, agosto 20. (AP.)—En la sesión de clausura de la Quincuagésima cuarta convención internacional del Consejo Supremo de los Caballeros de Colón, se aprobó una resolución invitando a los Estados Unidos a que «denuncien las persecuciones que lleva a cabo el Gobierno mexicano contra la religión y los derechos divinos y humanos del pueblo mexicano».

## LOS REYES DE GRECIA Y GRAN BRETAÑA TUVIERON AYER UNA CONFERENCIA

CORFU, Islas Jónicas, Grecia, agosto 20. (AP.)—El Rey Jorge conferenció esta noche dos horas con el Rey Eduardo, a bordo del yate «Nahlin».

La entrevista se efectuó poco después que el Chambelán de la corona, Alejandro Mercappi, había declarado que los rumores acerca de supuestos amores del Rey Eduardo con una «princesa griega», eran falsos.

## ACTUALIDAD INTERNACIONAL

APARENTEMENTE, las fuerzas que manda el coronel Julio Mangada, el sexagenario cubano que se ha estado batiendo en las estribaciones occidentales de la sierra de Guadarrama, han logrado un importante éxito en la disputada zona de la Sierra de Gredos, el Yalladar que se opone al avance del ejército de Andalucía al occidente de la provincia de Avila. Como se sabe, la Sierra de Gredos cubre un frente de unos 75 kilómetros, admétrico, en rampa del lado de Castilla, desde el sur de Avila hasta las profundidades de Extremadura, formando un laberinto de valles y crestas, que hace una verdadera fortaleza natural. Su único paso que lleva a Madrid directamente es el «puerto del Pico», que permite el enlace de Avila y Talavera de la Reina, por la Venta del Obispo, a 144 kilómetros de Madrid. Si los rebeldes se deciden a penetrar por allí, para evitar los rodeos por las rutas excéntricas de Salamanca y Ciudad Real, no menos difíciles, los movimientos retardatarios que ha desarrollado Riquelme en el Guadarrama se repetirán de este lado, con vistas a detener el avance contra Talavera de la Reina, que es, precisamente, la operación que quiere impedir Mangada, lanzándose sobre Navalperal, para ocupar los pasos que salen por la garganta de Gredos.

Por ese país montañoso, las dificultades para un avance contra Madrid son quizás mayores y de peligro indiscutible, aparte de requerir enormes contingentes. Desde que se avanza desde Trujillo, la patria de Pizarro, a Talavera de la Reina, es muy fácil, pero en el terreno, contando con las escabrosidades de los pliegues montañosos es empresa de gigantes. Por la ruta de Oropesa, que exige trepar a una altitud de cerca de 500 metros, lo es menos difícil la ruta, que impone un triunfo anterior en Navalmoral de la Mata y el paso del puerto de Miravete, en la montaña por donde cruza el camino de Trujillo a Talavera, en un trayecto de 138 kilómetros. El puerto de Miravete, en donde está el puente del Tajo, se librará seguramente el primer contacto, si por allí se intenta el avance contra Talavera. Si los leales, como aseguran en Madrid, son dueños de Navalmoral de la Mata y las estribaciones de la Sierra de Gredos, no quedará más remedio sino intentar la embestida ruda, por Guadarrama.

La maniobra, hasta ahora, por parte de los gobiernistas, no ha consistido sino en retardar, en jarar la ofensiva, quizás siguiendo en la táctica de ganar tiempo mientras las guerrillas operan en Extremadura, país en donde han venido registrándose constantes insurrecciones campesinas, de bien marcada tendencia comunista desde que se constituyó la República Española. Las operaciones de limpieza que desarrollarán los rebeldes serán largas, imponiendo la necesidad de situar muchas guarniciones, movergrandes contingentes, con las peores contingencias siempre. No olvidemos que una de las razones que indujeron a Felipe II a colocar la capital de España en Madrid era que desde allí velaba perfectamente las entradas de Portugal, mientras que la rampa de la montaña lo tenía a él al abrigo de todo intento de agresión.

La Gran Bretaña, según informan «The Associated Press» y la agencia Havas, recomienda moderación a España en el problema con Alemania. El incidente terminará sin más complicaciones. Este caso ha dado lugar a que el gobierno inglés intérprete, a la medida del deseo de Italia, las diferencias entre «rebelión contra un gobierno» y «guerra civil». Calificado el caso de España de guerra civil, se supone que existen dos fuerzas que por el momento están polarizadas y que tienen semejantes posibilidades de victoria. Para que rijan entre ellas todas las determinaciones del derecho de la guerra, es preciso que sean reconocidas ambas como beligerantes. En la más alta interpretación, casi vendría a deducirse que existe la consideración de que el pronunciamiento militar del 18 de julio aplastó al Gobierno del Frente Popular y que todos los hechos subsiguientes han sido la reacción y la rebelión contra ese régimen. De ahí que estén en suspenso ciertas consideraciones del orden internacional.

La insistencia de Francia en la no intervención está en el temor de que las cosas continúen empeorando y que se pretenda, como en tiempos de Millerand, una ingerencia directa de las potencias en un conflicto interno de otra nación, al igual que en el caso de Rusia, o como en tiempos de la Santa Alianza. La Gran Bretaña le apoya en esto y ese acto de Inglaterra, en cierta manera, lleva a compromisos y responsabilidades para las dos partes que antes no existían. El Gobierno de París, presidido por Blum, no quiere sinceramente la intervención por una razón de orden diplomático: hay también un Frente Popular en Francia y si Alemania lograse convencer al Gobierno de Londres de que los franceses pueden correr contingencias como las de los españoles, entonces es muy probable que la Gran Bretaña, con todas las repugnancias imaginables, modificara su actitud. Esa complicación, que para Francia significa consolidar la amistad con la Gran Bretaña, y para Alemania el apartar a Francia de Inglaterra de un modo definitivo, o por suficiente tiempo para reducir su intervención en los negocios de Europa, hace más embrollado el problema español internamente, aunque en el exterior no sea ni más ni menos que una hábil jugada diplomática.

Esta situación peculiarísima que arranca de una definición, según la cual cuando se trata de movimientos que buscan el cambio radical del régimen de un Estado, no caben las reglas que se aplican en caso de rebelión, produce en gran parte todo ese oleaje de propaganda sobre el cual tiene que poner en juego sus mejores facultades de crítica el observador para no caer en falsas apreciaciones.

J. L. M.

M.E.C.D. 2016

SUPLEMENTO DIARIO EN ROTOGRABADO

# DIARIO DE LA MARINA

ACTUALIDAD NACIONAL E INTERNACIONAL

LA HABANA, VIERNES, 21 DE AGOSTO DE 1936

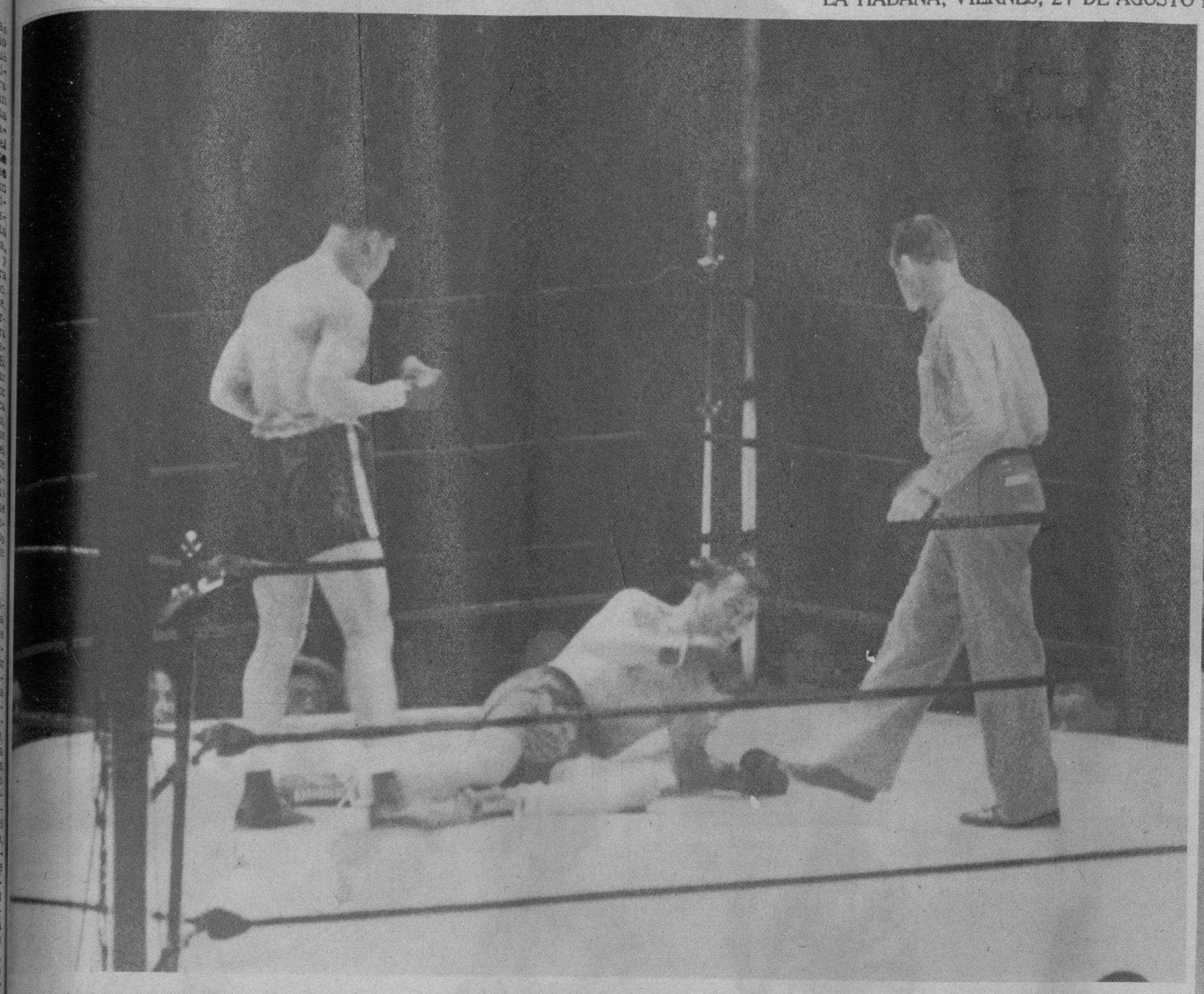

LA CAIDA DE SHARKEY.—Ya desmoronado, aparece Jack Sharkey, cuando le contaban el noveno segundo, en el encuentro sostenido con Joe Louis. No se levantó ya (Foto Wide).

EL GENERAL Castello, ex Ministro de la Guerra de España, hoy jefe de una de las columnas en campaña, aparece arengando a las fuerzas del Guadarrama que defienden a Madrid del ataque de las tropas del general Mola (Foto Wide)

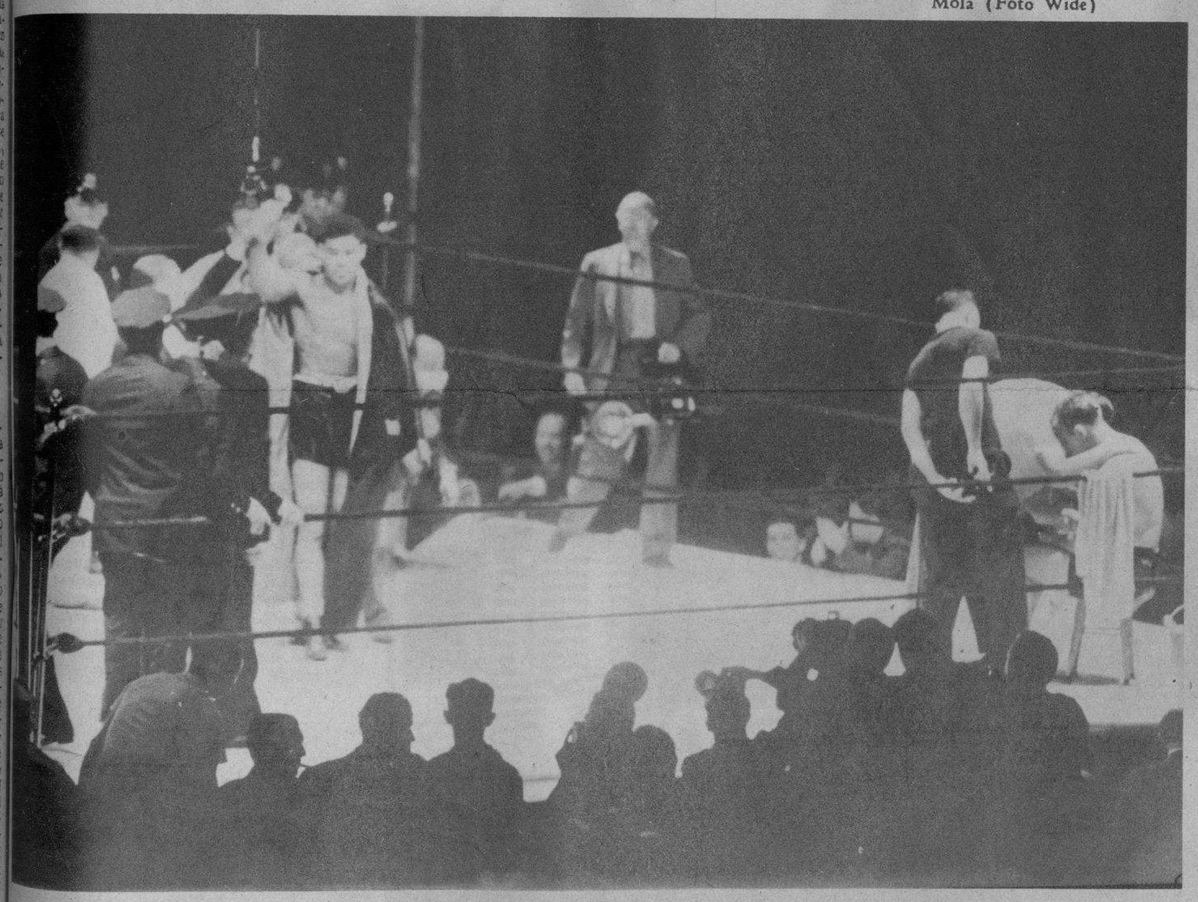

JOE LOUIS, VICTORIOSO.—Después de haber puesto K. O. a Jack Sharkey, he aquí a la maravilla negra con el brazo victorioso en alto (F. Wide)

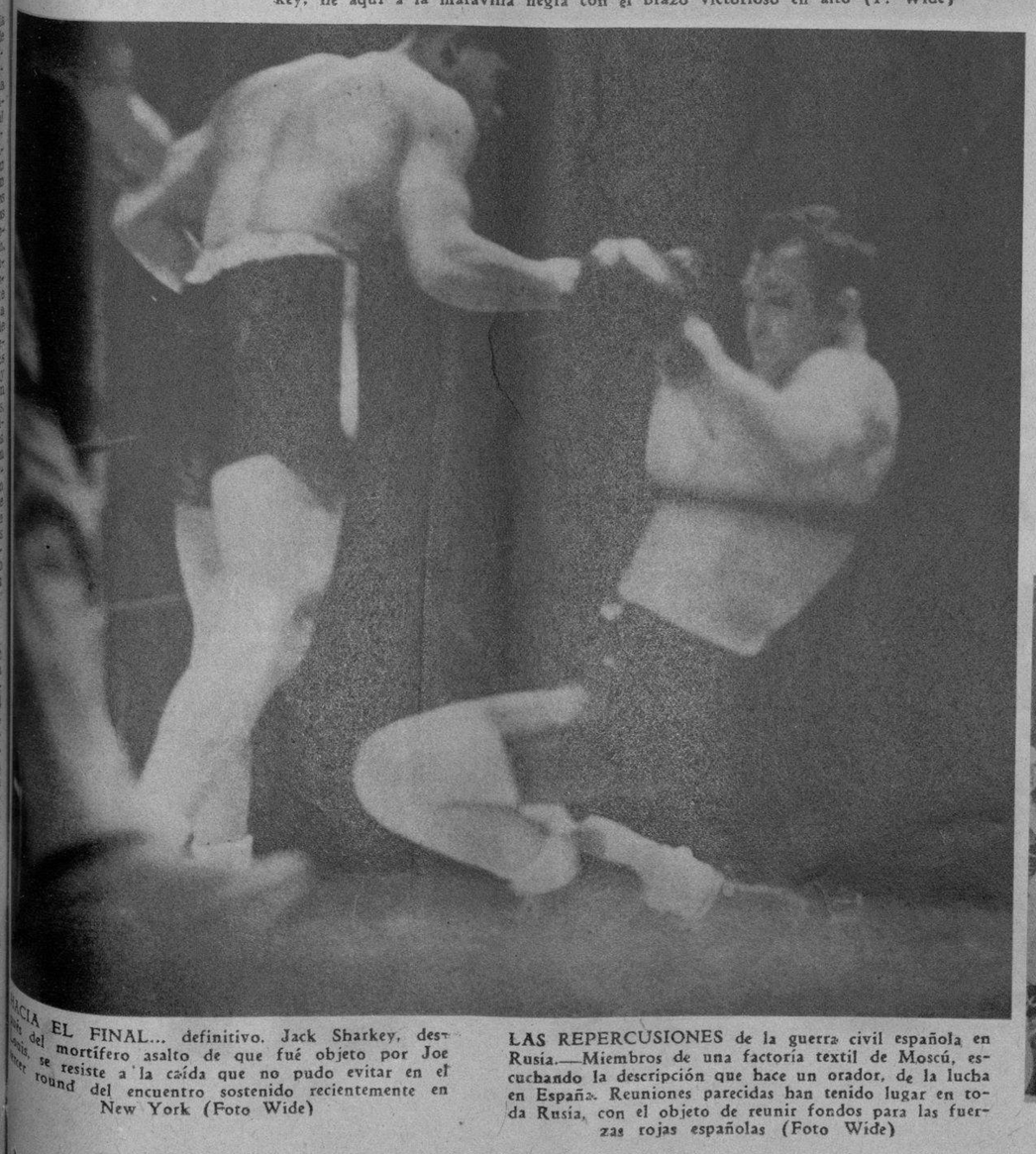

HACIA EL FINAL... definitivo. Jack Sharkey, desde el mortífero asalto de que fué objeto por Joe Louis, se resiste a la caída que no pudo evitar en el cuarto round del encuentro sostenido recientemente en New York (Foto Wide)

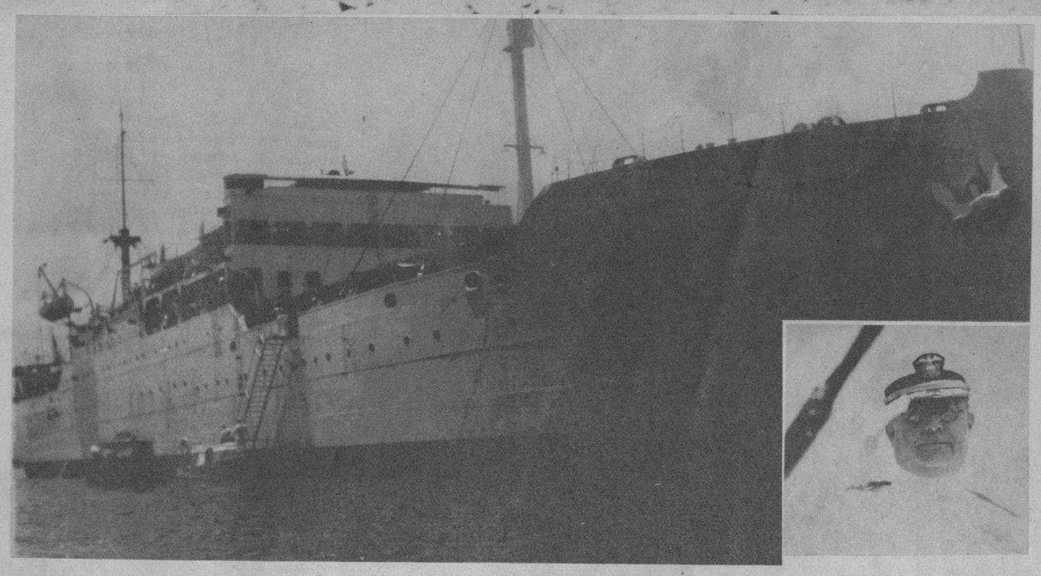



MIEMBROS de las milicias, aparecen—en las cercanías de la ciudad de Córdoba—cruzando el río Guadalquivir, marchando hacia la ciudad, para unirse al grueso de las fuerzas que luchan en la guerra civil española (F. D. M.)

EL BUQUE-ESCUELA de la marina mercante americana, «Empire State», a bordo del cual viajan numerosos alumnos, que llegó ayer a la Habana.—(Inserto) EL CAPITAN E. P. Joseph, que manda el «Empire State» (Fotos D. M.)

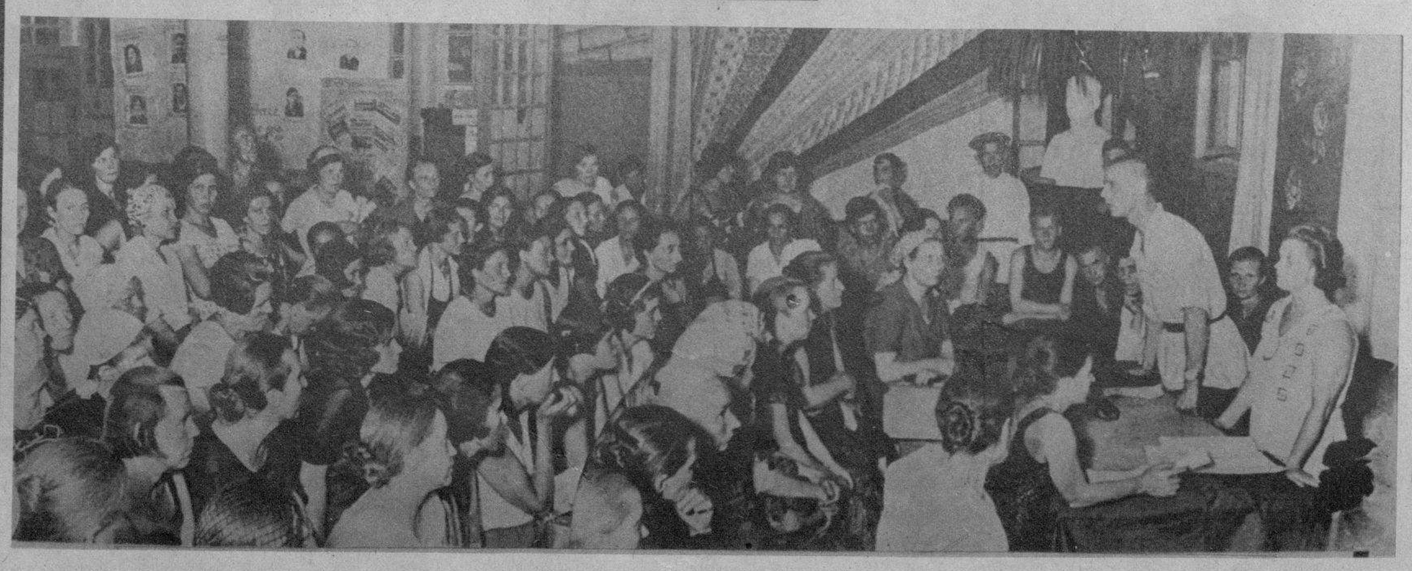

LAS REPERCUSIONES de la guerra civil española en Rusia.—Miembros de una factoría textil de Moscú, escuchando la descripción que hace un orador, de la lucha en España. Reuniones parecidas han tenido lugar en toda Rusia, con el objeto de reunir fondos para las fuerzas rojas españolas (Foto Wide)

M.E.C.D. 2016

LAS QUINTUPLES Dionne, resultan un negocio. He aquí una parte del público que asiste a diario a la casa de las quíntuples Dionne, en Callerder (Ontario). De todas partes de los E. U. y Canadá acuden gentes para ver jugar a las lindas muchachas, fomentándose los pequeños negocios que se han instalado en lo que fuera hasta hace poco humilde casa de campo (F W)

EL DR. ALLAN R. Dafoe, que ha conquistado fama por haber ayudado a llegar al mundo a las quíntuples Dionne, famosas ya en el mundo. El doctor Dafoe cuida de la salud de las cinco lindas muchachitas en Callender (Ontario) (Foto Wide)

SE CUENTA por miles los turistas que van a Callender (Ontario) a ver a las quíntuples Dionne. Cerca de su hogar se han establecido negocios, que prosperarán al conjuro de la fama de las muchachitas (Foto Wide)

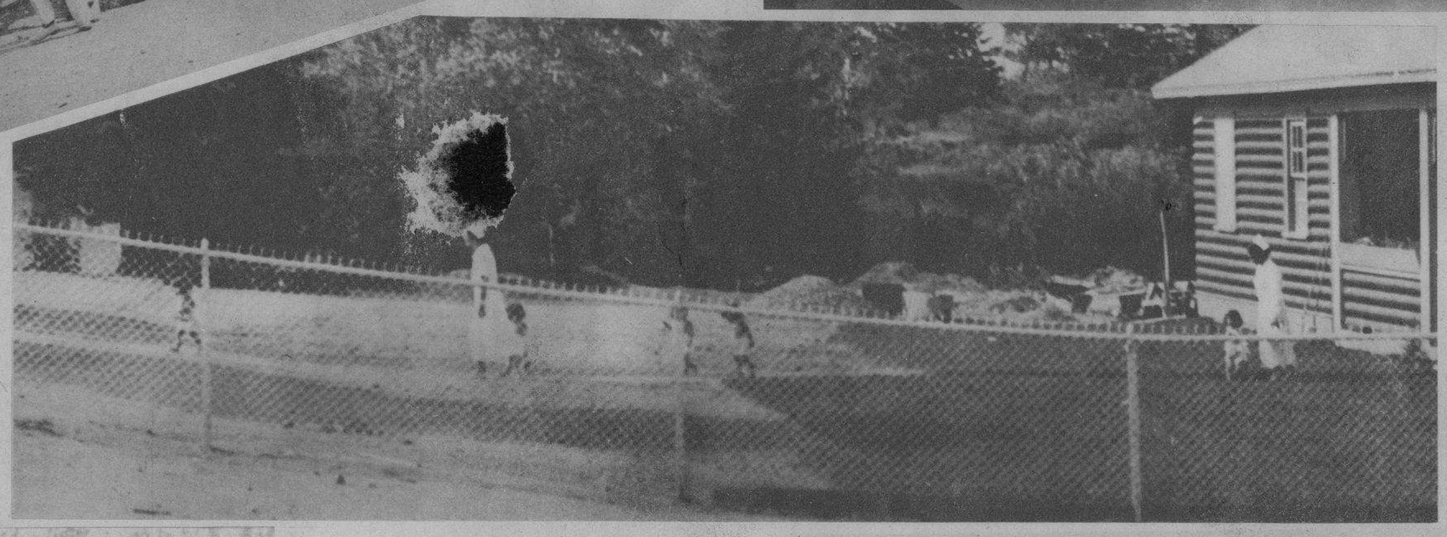

PIEDRAS-AMULETOS. Los visitantes de los quíntuples Dionne, se llevan como recuerdo de su visita a las afortunadas muchachitas, cualquier objeto, particularmente piedras que ha ido guardando en estos cajones el guarda de la casa. Estas piedras pertenecen al hogar que el gobierno ha construído a las quíntuples (F W)

OLIVA Dionne, padre de las quíntuples—que vive cerca de la casa de sus hijitas — fué sorprendido por un periodista cuando ataba el zapato a uno de sus hijos, que no tuvieron la suerte de nacer... de una sola vez. Los tres que se ven en la foto, son también hijos del matrimonio Dionne (Foto Wide World)

EN EL PATIO de la casa que costeó el gobierno, y asistidas por sus «nurses» pueden verse a las bellísimas niñitas Dionne, a la hora del paseo cotidiano (Foto Wide)

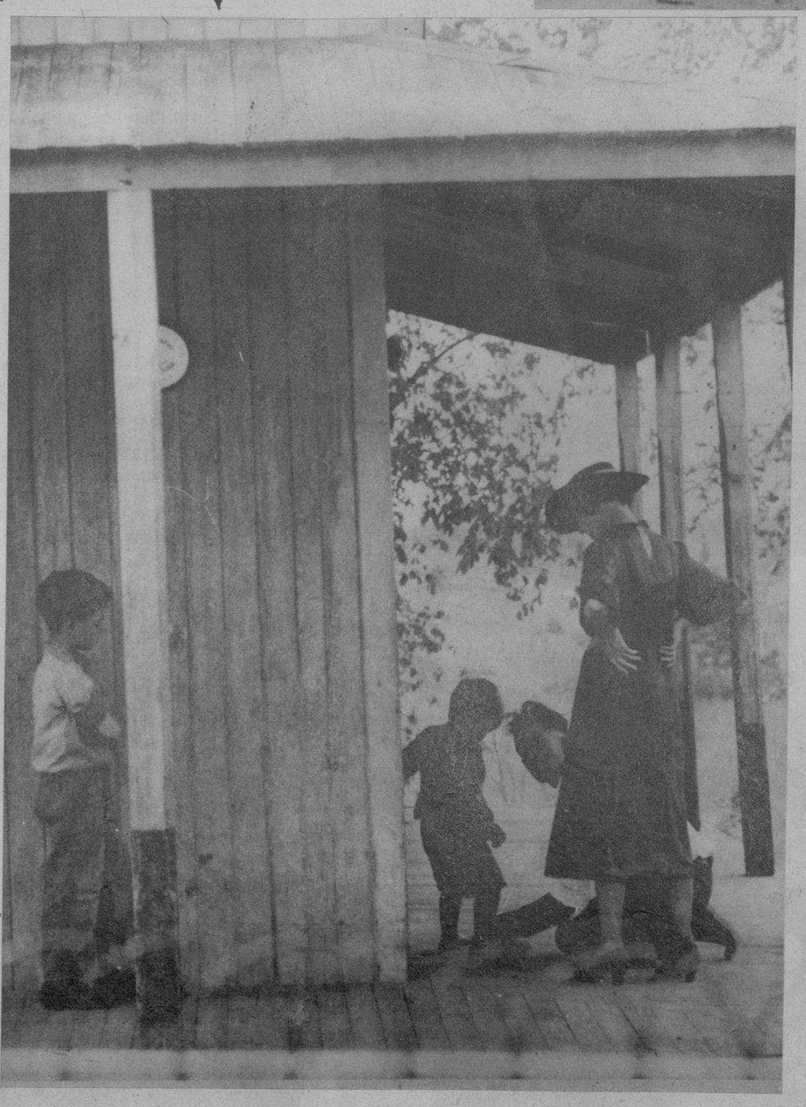

CERCA de la casa de las quíntuple Dionne, hay este puesto de refrescos y estación de gasolina, cuyas bombas llevan los nombres de las afortunadas muchachitas... y la fortuna a su dueño (F. Wide)

M.E.C.D. 2016

# Conozca el secreto

*de conservar sus medias como nuevas...*

Cada vez que se quite las medias, *lávelas*, porque los ácidos del sudor atacan el tejido, hacen que los hilos se corran, y las medias pierden su elasticidad y brillo. Disuelva un poco de ESKAMITAS COLGATE en agua y sumerja las medias. Después, con la yema de los dedos, presione suavemente las partes sucias - sin frotar ni retorcer las medias - haciendo pasar así la espesa y abundante espuma, de este *jabón puro*, a través del tejido. Enjuáguelas bien y exprímalas con cuidado. ¡Qué bien lucen una vez secas! ¡Recobran su nueva forma! Frescas, suaves, brillantes... ¡Como nuevas!

Las ESKAMITAS COLGATE conservan las manos suaves y con su lindo colorido natural.

E-1

ESKAMITAS COLGATE 13¢


# MODA

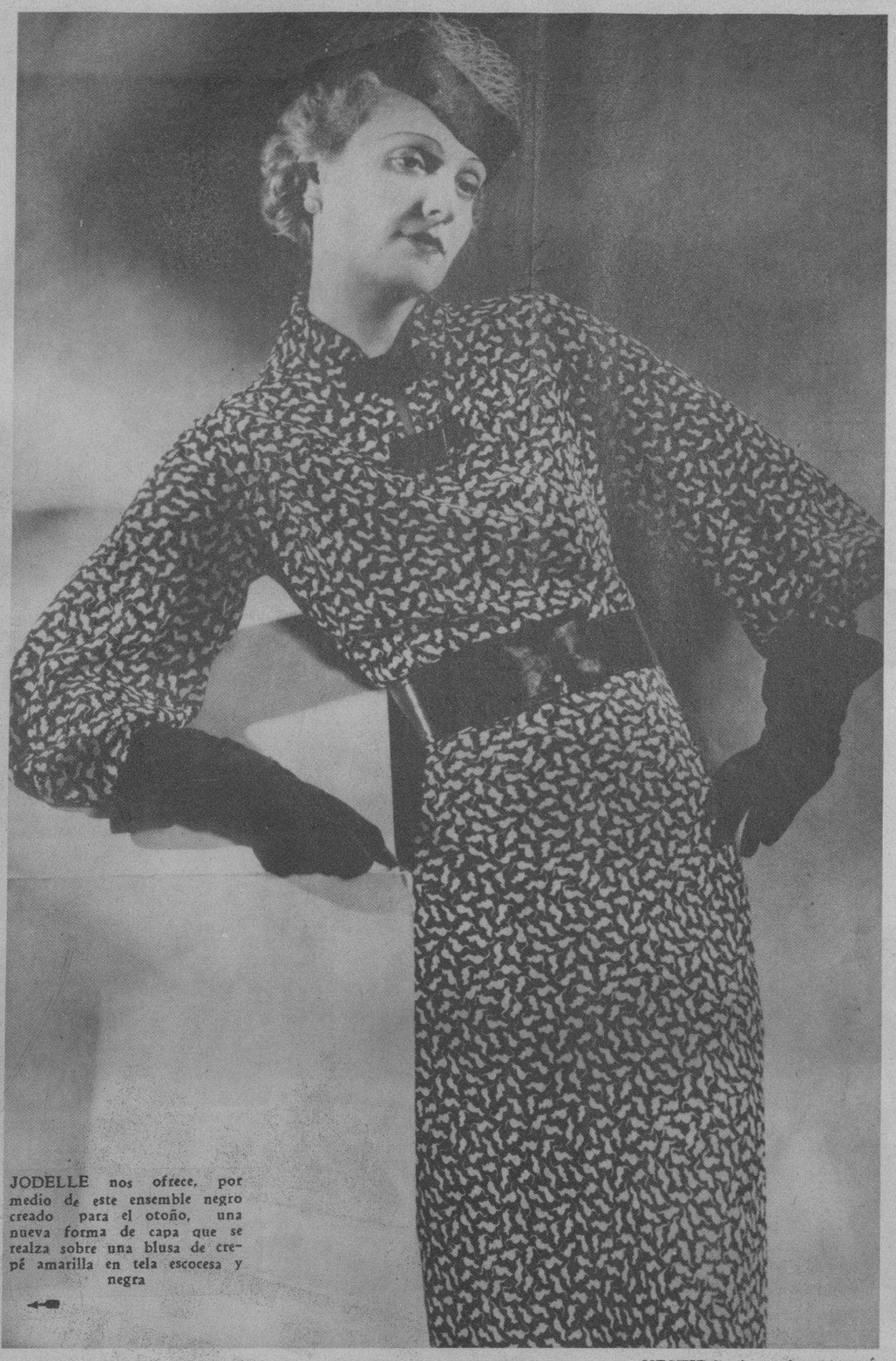

JODELLE nos ofrece, por medio de este ensemble negro creado para el otoño, una nueva forma de capa que se realza sobre una blusa de crepé amarilla en tela escocesa y negra

Por MARIA R. De FONTANILLS

VESTIDO de tarde en crepé mate estampado que ha sido el tejido creado por Coudurier para la casa Ardanse y que obtuvo grandes éxitos en esta temporada

SOMBRERO Bretón en panamá papier blanco adornado con una guirnalda de cellophane terminando en dos flores de plumas que suben sobre la copa. Creación de Rose Valois

LOUISE Bourbon ha creado esta bellísima toca de terciopelo negro que luce Mme. J. B. de Vieilleville, adornada de un puff de plumitas verde y un velillo también de ese color

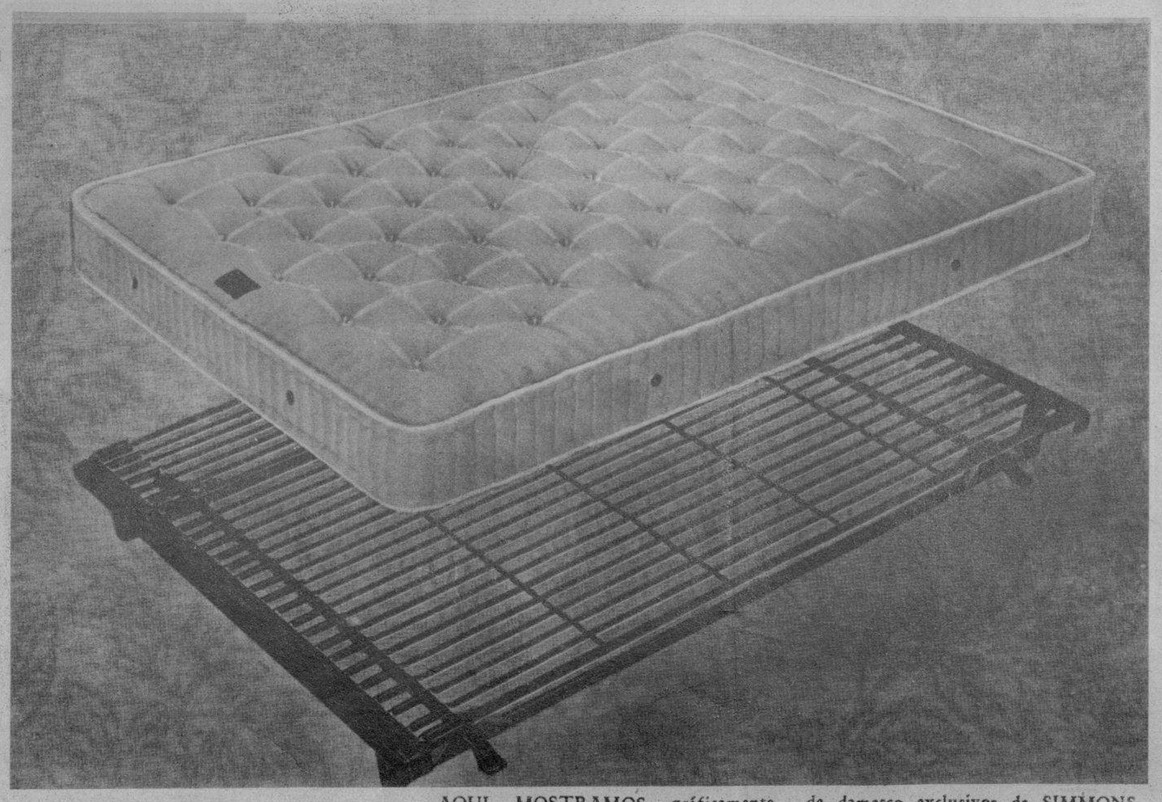

JANE Duverne nos ofrece en este bello modelo de marocain negro la última moda en forma de plieguitos. La blusa está adornada con botones de gros-grain de dos tonos con anillos de oro. El cinturón es de charol negro y el sombrero de paja cristal negro también

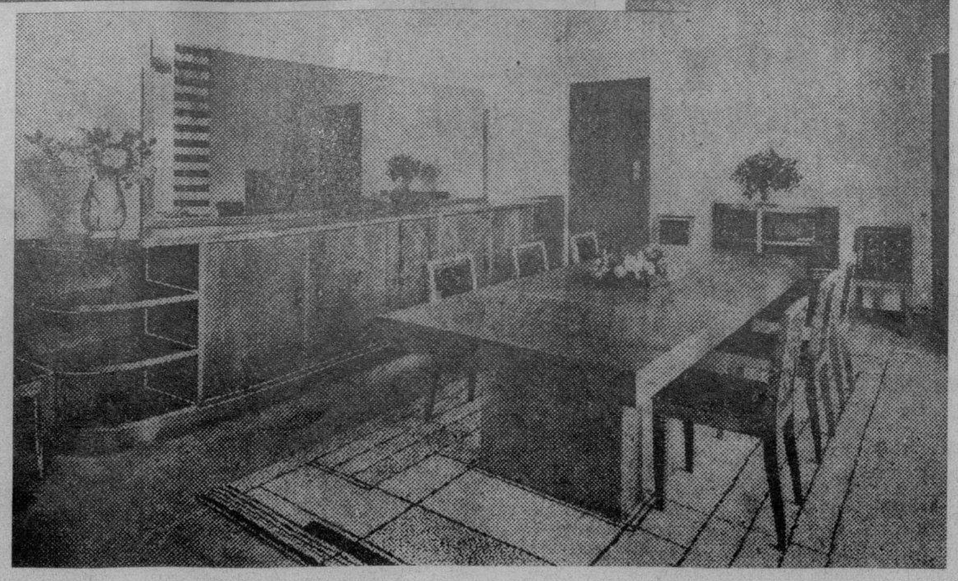

ELEGANTE comedor de estilo moderno donde se destaca la fina confección y el arte exquisito que pone en todas sus obras la conocida mueblería de LA MODA, de Galiano y Neptuno

AQUI MOSTRAMOS gráficamente el famoso colchón de muelles «BEAUTYREST SIMMONS», universalmente conocido, y usado en grandes hoteles, elegantes residencias y lujosos vapores, como el «Normandie» y el «Queen Mary». Son frescos, confortables e higiénicos y sus cubiertas son de damasco exclusivos de SIMMONS. Junto con un bastidor de acero, este colchón es el complemento de un juego de cuarto que por su precio y apariencia, no debe estar equipado con artículos corrientes y anticuados. Véalos en la SIMMONS Co., en San Rafael y San Nicolás

M.E.C.D. 2016

**Los Niños Bien Nutridos Están Llenos de Vida**

La leche DRYCO hace que su hijo crezca sano, con buenos dientes y huesos derechos y fuertes.
DRYCO es el mejor substituto de la leche materna.
Con DRYCO, el niño duerme bien, está libre de fiebres y vómitos y su peso aumenta.

**DRYCO**

LA LECHE IDEAL PARA NIÑOS

EN LA SESION del Club Rotario de ayer se trató del interesante problema de la vivienda del campesino. En la foto aparece el arquitecto señor Luis Bay, leyendo su discurso sobre dicho tema. A su lado se encuentra el arquitecto señor Enrique Collado, Jefe del Negociado de Minas, que acudió en representación del Honorable Sr. Secretario de Agricultura (Foto D. M.)

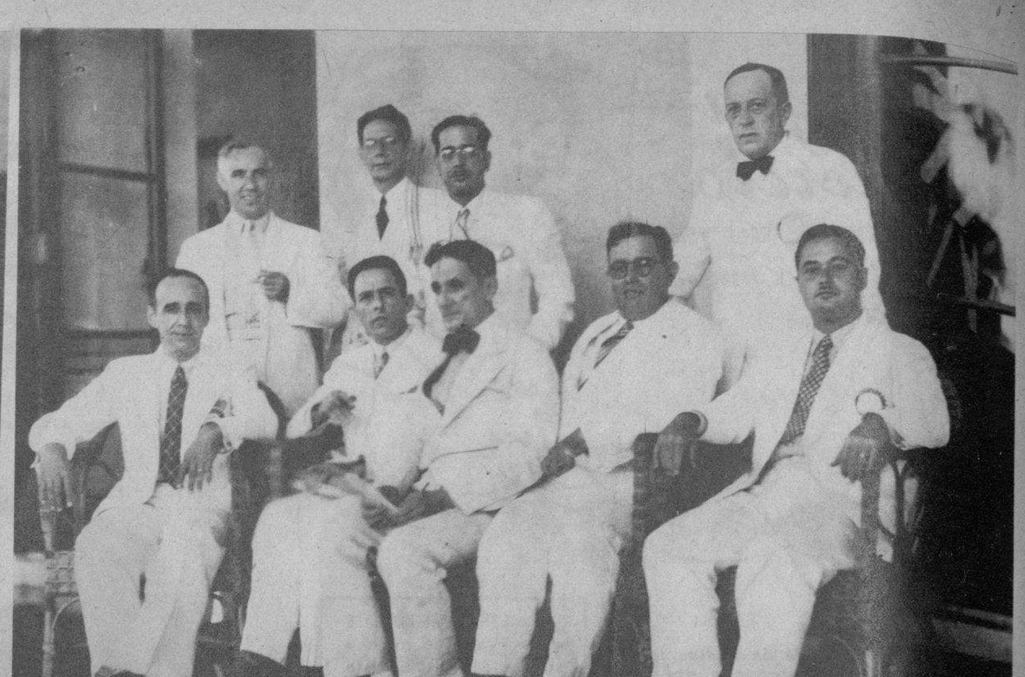

GRUPO FORMADO por distinguidos rotarios y personalidades que asistieron a la sesión celebrada ayer, donde se trató del problema de la vivienda del campesino. En la foto aparece el Senador Sr. Guillermo Cuervo Barrena, autor del proyecto de ley motivo de dicha sesión, rodeado de los señores Collado, Pérez Cubillas, Vior, Bay, Quilez y otros (Foto D. M.).

LA CARRERA de las dos millas, en el Steeplechase, inaugurado en New York en el Carnaval Atlético Mundial, celebrado en el Randalls Islands. Walter Stone, de la Universidad de Michigan, fué el vencedor (Foto Wiide)

EL COMISIONADO de Policía de New York, Valentine, rociando diez toneladas de marihuana—con un valor de 300.000 pesos—, para prenderlas fuego. Fué capturada en la calle 36, de Brooklyn (Foto Wide)

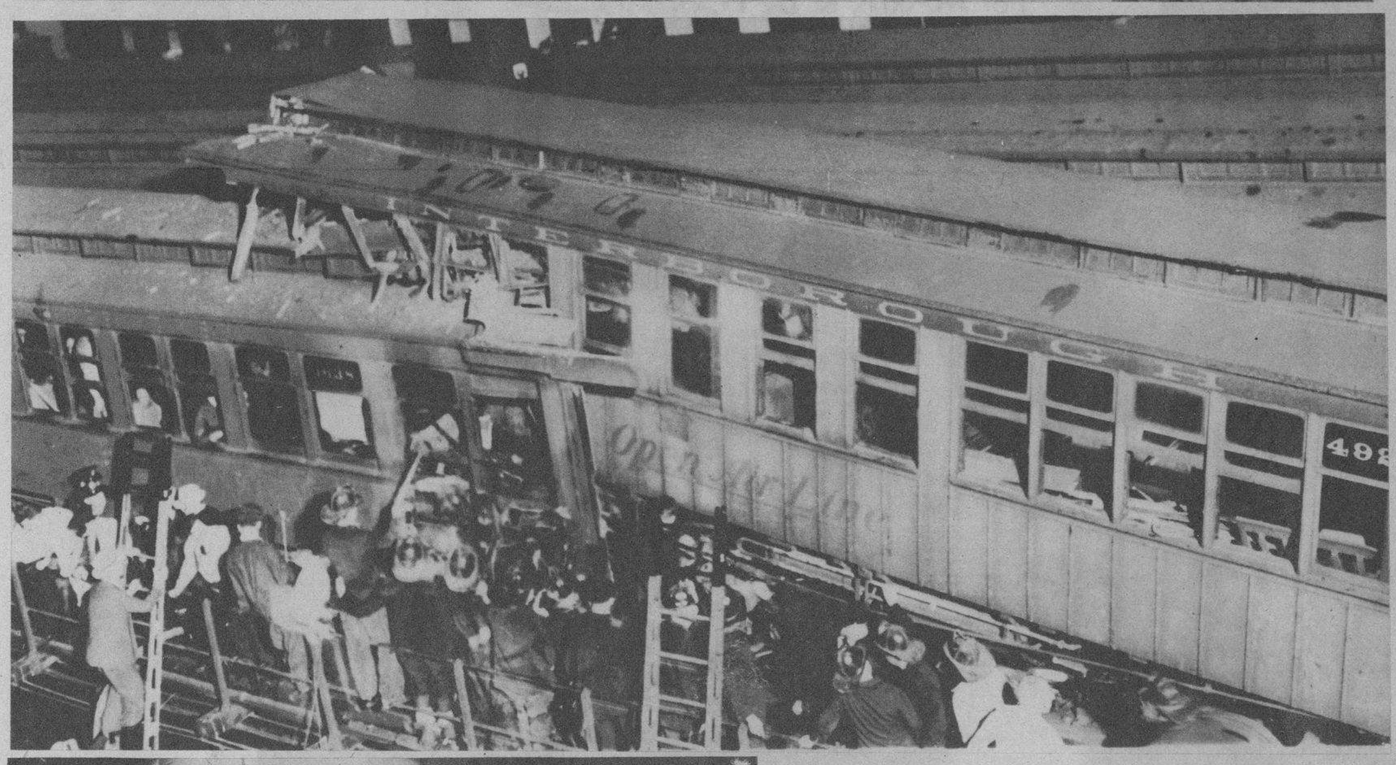

EN UNA COLISION terrible ocurrida en los elevados de New York, entre los trenes de la Tercera Avenida y los de la Calle 83, pereció el motorista y numerosos pasajeros. Nuestra foto ofrece un detalle de la dramática escena (Foto Wide)

MR. S. S. WONG, secretario de la Embajada de China, Srta. Adelaida Inés Cepero, Sra. Flora Cepero viuda de Inés, Dr. Miguel Angel Campo y Sra. Mercedes de la Paz, en el Casino de la Playa (Foto D. M.)

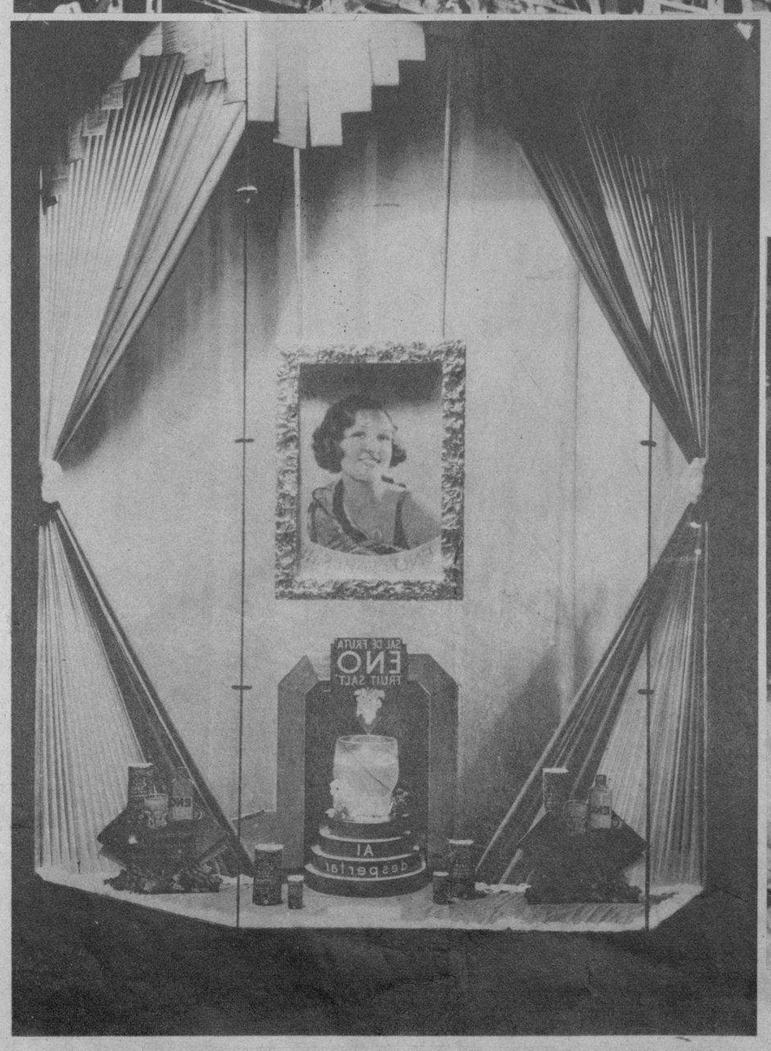


UNA VIDRIERA ARTISTICA: la de la Farmacia del doctor Cerecedo, decorada por Gutiérrez (Foto D. M.)

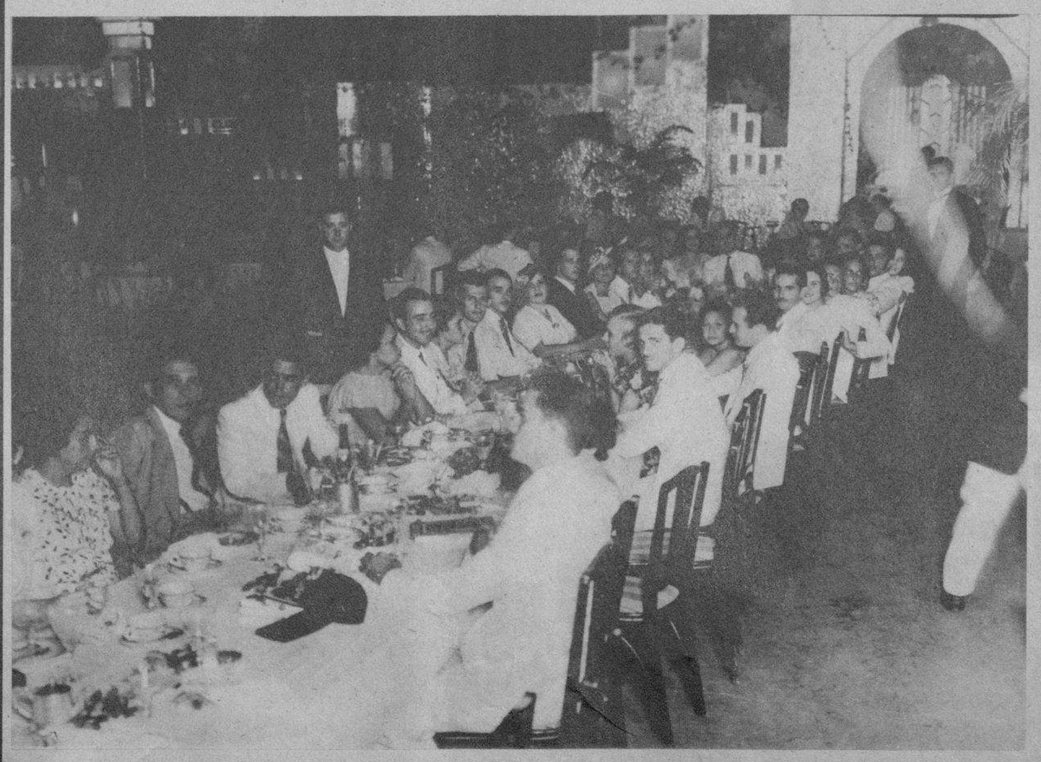

EN EL CASINO DE la Playa.—Party obsequio de la señorita Mignon Menéndez a un grupo de sus amigos, entre los que se encuentra el Cronista Social del DIARIO, señor Luis de Posada (Foto D. M.)

GENERAL NICOLAS Rodríguez, leader de las «Camisas Doradas» de México, que fué expulsado recientemente de su país. Esta foto fué tomada al llegar a El Paso (Texas) (Foto Wide)

M.E.C.D. 2016