1ª SECCION

SERVICIO DE ASSOCIATED PRESS. Esta queda autorizada para usar nuestro servicio y noticias de información.

HILO DIRECTO CON NUEVA YORK

DIARIO DE LA MARINA

El DIARIO DE LA MARINA es el periódico más antiguo de Cuba. Fué fundado en el año mil ochocientos treinta y dos.

SERVICIOS ESPECIALES DE ESPAÑA

1ª SECCION

AÑO CIV.—NUM. 195 | ACOGIDO A LA FRANQUICIA POSTAL | LA HABANA, SABADO, 15 DE AGOSTO DE 1936.—LA ASUNCION DE NUESTRA SEÑORA Y SANTOS ALIPIO Y ARNULFO | TIEMPO PARA HOY: VARIABLES Y VIENTOS FRESCOS | PRECIO: 5 CENTAVOS

Dispónese el Cuerpo Diplomático acreditado en Madrid a disolverse y dejar la ciudad inmediatamente

RUINAS, PAVESAS, DESOLACION Y MUERTE PUEBLAN EL AMBIENTE DE BADAJOZ TRAS LA FURIOSA LUCHA

Sangrienta es la lucha en Badajoz, donde los leales, atacados por tres puntos, han buscado refugio en un milenario castillo

Innumerables bajas han causado los combates, entre los no beligerantes y las caravanas de fugitivos que llenas de pavor pugnan por huir hacia Portugal bajo una lluvia de metralla

MAS DE 3,000 MILICIANOS SE HAN REFUGIADO EN LA ESTRATEGICA FORTALEZA Y RESISTEN ALLI

LA CIUDAD DE BADAJOZ HA CAIDO, AL FIN, EN MANOS DE LOS REBELDES DE FRANCO

ELVAS, Portugal, agosto 14. (AP.)—Las noticias que llegan esta noche dan cuenta de que los rebeldes españoles dominan por completo la ciudad de Badajoz, cerca de la frontera portuguesa.

EN TANGER TAMBIEN SE DICE

TANGER, Zona Internacional, agosto 14. (AP.)—Las noticias que se han recibido en esta ciudad, dan cuenta de que las fuerzas rebeldes españolas se han apoderado de la ciudad de Badajoz, cerca de la frontera portuguesa, que se hallaba en poder de los leales al gobierno marxista.

LISBOA, agosto 14. (Havas).—Según telegramas de Elvás, a 17 kilómetros de Badajoz, la plaza se ha rendido al coronel Castejón, que manda las tropas rebeldes. Hay varios centenares de refugiados, que han sido internados en Campo Maio.

Entre los refugiados se encuentran el alcalde de Badajoz, Riaño Madrileira, el coronel Pueg Vengolas, el comandante Ossés de León y el comandante militar de la plaza, coronel Antonio Bartonero, jefe del III Regimiento de Infantería de Castilla.

Queda un solo grupo de milicianos resistiendo sólidamente en el Castillo. Los soldados de línea se rindieron, resitiendo sólo los milicianos, en número de tres mil hombres. Entre ellos, en el Castillo, hacen mella las balas rebeldes.

El gobernador civil, que ingresó ayer en el hospital militar de Elvás, trató de suicidarse. Presenta todos los sintomas de la demencia.

DETALLES DRAMATICOS DEL ASEDIO QUE PRECEDIO A LA CAPTURA

Por GASTON D-ANDY, Enviado Especial

ELVAS, Portugal, agosto 14. Havas.—Después del mediodía de hoy, los rebeldes acometieron el ataque de la plaza de Badajoz, una de las más importantes de Extremadura, penetrando en la posición leal por la puerta de la Trinidad. El bombardeo es intensísimo. Los rebeldes están empleando la aviación y su artillería, en un ataque desesperado por desalojar a los leales que resisten en las posiciones abaluartadas de la Ciudadela, que son constantemente bombardeadas desde el otro lado del Guadiana por la artillería montada en el fuerte de San Cristóbal, situado a 200 metros al norte de la ciudad.

Según parece, las tropas han logrado abrirse paso por los caminos de Mérida y Sevilla, tratando ahora de cortar las comunicaciones a los leales del lado de Portugal.

La metralla ha hecho multitud de bajas entre los no combatientes, principalmente mujeres y niños. En larga caravanas huyen hacia Portugal los pacíficos, amparándose en banderas blancas improvisadas. Los leales matan a cuantas personalidades sospechosas de fascismo tratan de huir. El gobernador de Badajoz, sufriendo un ataque al corazón, logró entrar en Portugal, caminando los quince kilómetros que hay de aquí a la frontera, por Arroche.

Los rojos armados que penetran en Portugal, son desarmados e internados luegos. La frontera, según parece, ha sido violada por diferentes parajes.

El gobernador de Badajoz, una vez que hubo entrado aquí, se hospitalizó en una clínica de Elvas, pues sufre del corazón.

La mayor parte del casco antiguo de Badajoz ha sido destruído por la metralla de los combatientes y se pelea en las calles estrechas de la ciudad, con todas las armas disponibles.

Se informa aquí que en Almendralejo fueron ejecutados por los rebeldes vencedores los miembros supervivientes del Frente Popular y los milicianos que cayeron prisioneros, medida que ha hallado réplica en Badajoz, donde han sido ejecutados todos los elementos tildados de fascistas.

La pintoresca ciudad de 38.000 habitantes ha quedado arrasada por las bombas y gran parte de ella está ardiendo.

La resistencia la realizan 3.000 milicianos del Frente Popular, reclutados entre los campesinos comarcanos y 300 soldados de línea, pero como carecen de artillería antiaérea se ven en la necesidad de tener que emplear sus fusiles en responder al ataque de los legionarios y los regulares de Marruecos que el general Franco ha arrojado sobre la plaza, que es atacada por tres puntos a la vez, con superiores contingentes y aviación, que lanza sobre las posiciones constantemente bombas incendiarias.

Se asegura que los contingentes que han penetrado en Extremadura por el sur han hecho ya contacto con las tropas del general Mola y que una vez que haya sido tomada Badajoz los dos generales concertarán un plan de ataque sobre Madrid, por el norte y el sur, simultáneamente, considerando que se desmoronará por completo la línea del gobierno.

Se afirma que el general Millán Astray veterano de la Legión se ha puesto al frente de las unidades africanas, ante las cuales posee un indiscutible prestigio. Hoy se dijo en Elvas que quedaban restablecidas por aquí las comunicaciones directas entre Lisboa y Burgos y Lisboa y Sevilla, por teléfono y telégrafo.

Entre los leales, en cambio, se insiste en asegurar que Franco, Mola y Queipo de Llano, quieren asegurarse la salida por Portugal.

Hoy el gobierno portugués comunicó a los gobiernos de Francia y la Gran Bretaña que acepta en principio los anteproyectos de convención de neutralidad en los asuntos españoles.

Más al sur, por la frontera de Huelva, siguen las escaramuzas entre los mineros de Río Tinto y los rebeldes. Se asegura que hay un crucero inglés dispuesto a enviar tropas para rescatar a 38 empleados de la compañía de minas que fueron secuestrados por los trabajadores, que los mantienen en su poder como rehenes.

Volviendo a la situación de la plaza de Badajoz, a la puesta del sol se encontraba toda la plaza en manos de los rebeldes, salvo la Ciudadela y la parte antigua de la ciudad, situada a la margen oriental del Guadiana. Los combates se reanudarán de un momento a otro.

Los leales, antes de abandonar la parte nueva de la ciudad, dinamitaron varias casas e incendiaron otras, causando las explosiones muchos estragos entre los rebeldes.

Desde muchas casas atacaron con dinamita a los legionarios, haciendo enormes daños en sus filas. Pese a esto, las tropas rebeldes no han cesado de penetrar en masas compactas dentro de la plaza, cuya ocupación total se espera para mañana.

El gobierno de Madrid se encuentra totalmente imposibilitado de socorrer a Badajoz, porque Mérida, que se encuentra entre ambas ciudades, fué ocupada por los rebeldes hace dos días.

No ha sido posible hacer un cálculo sobre el número total de bajas que han sufrido entrambas partes en esta acción, creyéndose que la mortandad ha sido enorme.

La puerta de la Trinidad, por donde se dice que han entrado los rebeldes, está dominada por los fuegos del fuerte Pucuriña, que bate el camino de Villanueva. Está junto a los más importantes baluartes de la plaza, del lado sur del Guadiana.

La resistencia que hacen los leales en el Castillo puede compararse a la que realizaron los soldados franceses durante la guerra de la independencia española.

Badajoz es importantísima en el sentido estratégico, supuesto que domina los caminos de Madrid y Sevilla.

Muerte heroica de un aviador en Zaragoza

BARCELONA, agosto 14. Havas.—El teniente de aviación de la base local, Cabré, acaba de sucumbir sacrificándose heroicamente a sus ideales. En efecto, Cabré efectuaba un vuelo de reconocimiento sobre Zaragoza cuando se presentaron otras tres máquinas enemigas, de bombardeo, que fueron contra él. Aprovechando la mayor velocidad de su aparato, Cabré acometió a la escuadrilla, logrando derribar a uno de los aviadores enemigos pero tenía que habérselas en las peores condiciones con los otros dos, por lo cual se lanzó con su máquina sobre uno de los adversarios, desplomándose los dos aviones a tierra envueltos en llamas.

En la orden general del Cuartel Catalán se le cita como digno de loa.

Desmiente Berlín que el avión ocupado en España fuera destinado a fines militares

BERLIN, agosto 14. Havas. El gobierno español todavía no ha restituído al de Alemania el avión de la Lufthansa que mantiene incautado, por lo cual el Wilhelmstrasse no ha contestado todavía a las proposiciones que le han hecho Francia y la Gran Bretaña para que entre en una convención internacional de neutralidad en el problema español. Se desmiente, por otra parte, la noticia de Lisboa de que el avión detenido sea una máquina de bombardeo de las destinadas a los rebeldes. En efecto, el avión detenido se dirigía a Sevilla, pero no para ser entregado al general Franco, sino para ser empleado en el salvamento de alemanes. Se ocuparon, en efecto, como el gobierno español dice, una carabina y varias pistolas «Schmeister», pero estas armas se tenían allí como precaución, no para venderlas a los rebeldes.

También se dice en los centros oficiales que en el criterio del gobierno alemán, tanto Francia como la Gran Bretaña no han logrado garantizar la neutralidad sino en el aspecto militar, no en el político.

En Berlín se espera que en cualquier momento se produzca un cambio súbito en la situación española, ya que el gobierno de Madrid cae cada vez más en manos de los extremistas.

Alemania no quiere comprometerse a nada por ahora, esperando que en la situación surja algún hecho que modifique la líneа en que se encuentran los beligerantes.

De civilización contra barbarie cree Unamuno la lucha en su patria

PARIS, agosto 14. (AP).—El escritor y ex catedrático don Miguel de Unamuno declaró al «Petit Parisién», en Salamanca, que está hoy al lado de los rebeldes fascistas «porque esta es una lucha de la civilización contra la barbarie».

Agregó que la palabra «comunismo» se usa para ocultar la existencia de «una anarquía pura y simple» en parte de España.

Desbordado el Almendares

SANTIAGO DE LAS VEGAS, agosto 14. (Por telégrafo).—Desde ayer, jueves, llueve copiosa e incesantemente en esta ciudad. El río Almendares se ha desbordado en Calabazar, sembrando el pánico en la población; muchas familias que viven cerca de dicho pueblo han abandonado sus domicilios temerosas de que las aguas inunden sus hogares.

Manuel Perera, corresponsal.

Fusilados el hijo del General Sanjurjo y el sacerdote que lo estaba confesando

Con los torsos desnudos, bajo un sol de fuego ofrecen aspecto feroz los legionarios. Cien mil hombres y varios millones de pesos tiene a su disposición el General Franco

Por H. R. KNICKERBOCKER (De la International News Service)

CUARTEL GENERAL del Ejército Rebelde del Norte de España, en Burgos, agosto 14.—En los combates que se libraron hoy en España ha habido otros mil muertos, según se calcula en este Cuartel General, el cual cuenta ahora con más de 100.000 reclutas que se han sumado al ejército del general Mola, cuyas fuerzas han establecido ya contacto con las del general Francisco Franco.

El resultado de este contacto entre los dos ejércitos consiste en que Madrid queda completamente separado de Portugal y también que la lucha entre las dos facciones se intensificará en lo sucesivo.

El general Queipo de Llano, comandante de las fuerzas rebeldes de Sevilla, informa que en el combate de Mérida los rojos tuvieron 950 muertos y gran número de heridos y prisioneros.

Otros 50 rojos fueron muertos por la guarnición de Orense.

Mientras tanto, un pequeño grupo de rojos se mantiene en el centro de Badajoz, ciudad tomada por los rebeldes. La situación del pequeño grupo de rojos es desesperada.

Los soldados de la Legión Extranjera del general Franco están luchando con escasa ropa desde el cuello a la cintura, bajo el sol achicharrante de agosto. Su salvaje aspecto causa un terrible efecto en las milicias marxistas.

No se abriga la menor duda acerca de la certeza del anuncio hecho por el Cuartel General rebelde sobre la toma de Tolosa, posición importante para el ataque de la ciudad de San Sebastián donde se han hecho fuertes los rojos.

La ciudad que había sido reunión de las gentes adineradas y de la nobleza española y extranjera, se halla actualmente bajo el reinado del terror y parece estar aislada de Irún. Los rebeldes pudieron contar los cadáveres de cuarenta paisanos de Tolosa que fueron asesinados por los rojos antes de retirarse.

Desde Palencia se ha recibido un informe conteniendo una larga lista de los crímenes que se han cometido y que el periódico «The Times» de Londres, hace subir a 150 por día. En Reinosa, provincia de Santander, los rojos sorprendieron a diecinueve guardias civiles mandados por un teniente, los llevaron al salón de sesiones del Ayuntamiento y los ejecutaron con ametralladoras.

En Conconce los rojos hicieron prisionero a Justo Sanjurjo, hijo del general Sanjurjo, que murió recientemente en un accidente de aviación. Llevaron al joven Sanjurjo al Hospital de Reinosa, donde pidió que se le administraran los últimos sacramentos. Cuando llegó el sacerdote, procedente del vecino pueblo de Matamorosa, los rojos dieron muerte al cura y a Sanjurjo en los momentos en que el primero, en cumplimiento de sus deberes sacerdotales, confesaba a Sanjurjo.

Los rebeldes informan también que los rojos fusilaron a 184 guardias civiles en Lora del Río y 140 en Badajoz.

Apenas hay posibilidad de confirmar estas versiones, pero he juzgado el efecto que producen en la población sometida al régimen de los rebeldes y que comprende ahora cerca de las tres cuartas partes de España.

He viajado en automóvil durante casi dos días desde Burgos a Zamora, Salamanca, Avila, Segovia Villacastín y regreso a Burgos, pasando por las provincias de Castilla, León y Salamanca.

En todas las ciudades he visto desfilar columnas y camiones llenos de tropas entusiastas, que entonaban canciones y eran despedidos por el pueblo.

Este gran número de tropas, que pasa muy bien de los 100.000 hombres, puede ser decisivo si la guerra se prolonga. Se trata de jóvenes de 22 a 24 años y su mayoría posee conocimientos militares.

Llegamos a Salamanca en los momentos en que los nacionalistas celebraban una manifestación monstruo. Los generales y otros oficiales, referían al pueblo las atrocidades cometidas por los rojos.

En el viaje asistimos a los funerales de un joven fascista y escuchamos un discurso elocuentísimo pronunciado por un sacerdote, quien arrancó lágrimas de los soldados cuando les exortaba a emular el heroismo del mártir muerto.

Bellas señoritas de Segovia llenaban las calles y levantaban su brazo haciendo el saludo fascista, mientras los soldados partían para el frente.

En la mística ciudad de Avila, sus viejos muros vieron a un regimiento de jóvenes campesinos sumarse a las huestes de los rebeldes.

La suscripción popular para atender a los gastos de la guerra alcanzará la cifra de 3.000.000 de pesetas solo en Salamanca y posiblemente llegará a varios millones de dólares.

El gobierno del general Mola se ha apoderado de las fábricas de papel y acero de Zaragoza, que ha militarizado. Se hacen sutiles preparativos por los nacionalistas con el fin de continuar la guerra indefinidamente.

Todo parece indicar que será una de las grandes guerras civiles de la historia moderna de Europa.

Fusilaron los comunistas al gran jugador de balompié "El Divino Zamora"

Franco y Mola combinan en una entrevista el asedio a Madrid

Washington, decidido a la clausura de su Embajada en Madrid

Temen a lo que pueda ocurrir cuando, como parece inevitable, entren los rebeldes en Madrid

WASHINGTON, agosto 14. (The N. Y. Herald Tribune).—La situación de Madrid ha asumido proporciones tan peligrosas que existe la posibilidad que el Gobierno de Estados Unidos, cierre la Embajada en la capital de España.

Los informes llegados de España, indican que el tercer secretario de la Embajada, Mr. Eric G. Wendelin, que está a cargo de la misma, ha informado a todos los ciudadanos americanos que deben evacuar inmediatamente la ciudad y partir enseguida rumbo a la costa, o abandonar el edificio de la Embajada y permanecer en Madrid por su cuenta y riesgo.

Dos factores hacen la situación de Madrid tan grave. El avance continuo de las tropas del general Franco desde el Sur y el sitio persistente desde las montañas del Guadarrama, que hace el general Mola. Tan cruenta y salvaje ha sido la lucha entre los españoles que de entrar los rebeldes en la capital las vidas de todos, sin distinción de nacionalidad, peligraran.

El segundo factor es la noticia llegada de Perpignan, Francia, al efecto de que los ejércitos rebeldes están a punto de utilizar gases tóxicos en el raid aéreo contra Madrid. Se informa que el general Franco cuenta con suficientes cantidades de gas para cubrir toda la población de Madrid. Este gas fué exportado desde un lugar de la Europa Central, hasta Cádiz en huacales de naranja y de ahí, trasladado a Sevilla.

Ricardo Zamora, el Divino Guardameta, héroe de 45 jornadas internacionales, que fué fusilado por los comunistas, según publicó un importante periódico de París. Para los fanáticos cubanos, la muerte del más grande guardameta de los últimos quince años, ha de producir un dolor hondo, ya que aquí se le admiraba por sus proezas.

LOS ROJOS FUSILARON A ZAMORA

El entrenador dió la noticia que conmueve al mundo sportivo. Datos biográficos de **El Divino**

PARIS, agosto 14. (Havas).—El famoso guardameta español, Ricardo Zamora, según afirma «L'Echo de París», fué pasado por las armas por los comunistas, debido a que mantenía fidelidad a la causa nacionalista. La noticia de la muerte de Zamora envióla el entrenador Plattko, que se encuentra en Madrid.

N. R.—Ricardo Zamora, conceptuado por la crítica, como el valor más grande que ha dado el fútbol español en todas las épocas, recientemente había decidido retirarse del sport activo. Durante muchos años fué portero en todas las pruebas internacionales a que se lanzaron los equipiers hispanos, y no resulta exagerado el afirmar que el grado de su popularidad no fué alcanzado por atleta alguno en la Península. Zamora ha sido el ídolo más grande y de más personalidad que ha producido el balompié en todas sus evoluciones de progreso en España.

El cartel y la solvencia de Ricardo Zamora en la defensa del marco, fueron expuestos en las pruebas más importantes a que fueron sometidos los equipos más fuertes que en los últimos años defendieron la bandera española en los campos balompédicos.

Ultimamente Zamora fué muy censurado por la crítica, que le acusó de tener mucho pesos... y muchos años. Las últimas revistas y los últimos periódicos de España llegados a nuestra capital, hacían comentarios vivos en torno a su decisión de colgar para siempre, el jersey de colores. Zamora declaró que le molestaba hondamente que la Prensa y los aficionados vivieran pendientes de su calva y de su grasa...

Ricardo Zamora estuvo en la Habana, donde cosechó muchísimos afectos, por su temperamento sencillo, por su carácter fácil a la más deliciosa identificación. España ha producido verdaderos ases del balompié, pero, en realidad, ninguno duró tanto en un plano de gloria como Ricardo Zamora, ni hubo otro que alcanzara en el ánimo de los espectadores de gradaría, el arrastre del Divino guardameta que acaba de caer víctima de la gran tragedia española.

Ricardo Zamora tomó parte, nada menos, que en 45 partidos internacionales, de los cuales ganó 31. El primer encuentro internacional, que ostentó la representación de su patria, fué en el año 1920, en Bruselas, contra Dinamarca, y el último, este mismo año, en Barcelona, contra Alemania.

Al verse perdido se lanzó un aviador catalán contra un avión de los rebeldes

BARCELONA, agosto 14. (AP).—Un aviador catalán sostuvo un duelo, que perdió, contra cuatro aviadores rebeldes cerca de Zaragoza, esta noche, según anunció el gobierno de Cataluña.

El aviador, dice el comunicado oficial, derribó a uno de los aviones y, más tarde, viendo que era imposible salir victorioso en la lucha con los tres restantes, se lanzó deliberadamente sobre uno de ellos, y ambos descendieron envueltos en llamas.

Sólo preocupan a los generales Franco y Mola las posibles depredaciones de las turbas cuando ellos entren en la capital

Estiman los líderes rebeldes que antes de entrar sus tropas en la población, el pánico derribará al Gobierno, pero quieren evitar los saqueos, incendios y actos vandálicos

MOLA VISITO A FRANCO EN SU CAMPAMENTO

PARIS, agosto 15. (Havas).—Los enviados de la agencia «Havas», en Hendaya, frontera franco-española, transmiten una relación de los acontecimientos del día de ayer, 14 en España, relatando como hechos más destacados e importantes:

(1) La entrada de los insurgentes en el valle de Badajoz y (2) la visita que hizo el general Emilio Mola al general Francisco Franco, que se ha intentado mantener en secreto.

El general en jefe de los ejércitos del norte se entrevistó con Franco en Sevilla, ciudad a la cual fué en avión, saliendo de Burgos a las siete. Descendió en el aeropuerto de Tablada a las once de la mañana, permaneciendo en la ciudad del Guadalquivir, hasta las siete de la noche. A las 11 de la noche, despué de dieciseis horas de ausencia, se hallaba de regreso.

Aunque en Sevilla y en Burgos, se guarda gran secreto sobre los puntos que se trataron se ha sabido que los dos generales discutieron el plan para la ocupación de Madrid. Sábese que tras de exponer y ponderar todos los proyectos se llegó a la conclusión de que en la capital española existe tal estado de pánico, que antes de que sea llevada la ofensiva hasta la población, se producirá el derrumbe del Gobierno, con lo cual lo único que tendrá que hacer el ejército rebelde será apresurar su entrada en la plaza, evitando los desmanes de la turba, que amenaza con el saqueo general de la ciudad y luego su incendio. Los dos generales opinan que mejor que una embestida general sobre la plaza es el sitio de ésta, por las condiciones internas.

Se consigna que el Gobierno español no existe sino en el papel, meramente en la teoría, porque en Madrid, se encuentra una eminencia gris soviética no mayor de 30 años, que es la que domina todo el escenario político español, a despecho de que apenas habla el idioma. Se afirma que este agente ruso ha llegado a proponer el reemplazo de Giral por Indalecio Prieto, con el propósito de ir derivando hacia un cambio total del régimen peninsular.

Entienden Franco y Mola, que no se trata por el momento de cambiar de hombres, porque los hechos siguen siendo los mismos. Dícese en Hendaya que los hombres del Frente Popular están amedrentados y que muchos de ellos han liado ya los bártulos. De ahí que Franco y Mola conceptúen que no es necesario bombadear a Madrid, porque ésto representaría el imponer a los habitantes de la capital castigo como si fueran cómplices o corresponsables de crímenes de otros que están ya fugitivos. De todas maneras, las intenciones de entrambos generales quedarán fijadas pronto y se darán a conocer a la Prensa.

Faltos de garantías, los diplomáticos acreditados en Madrid dejan la ciudad

Acordarán en el día de hoy esa medida y la disolución del Cuerpo Diplomático, en una importante reunión

LONDRES, agosto 14. (AP.)—Ante la alarmante sensación de inseguridad que reina en la capital española, ya que ni las milicias armadas ni el Ministerio de Estado izquierdista quieren brindar garantías a los representantes de las naciones extranjeras acreditados en Madrid, éstos se hallan realizando sus preparativos para abandonar rápidamente la ciudad.

Así se aseguraba esta noche en los círculos diplomáticos usualmente bien informados.

Uno de los diplomáticos extranjeros que se encuentra todavía en Madrid, cablegrafió al Ministerio de Relaciones Exteriores de la Gran Bretaña, exponiéndole la situación. Dice que mañana se celebrará una reunión en la capital española, en la cual va a acordarse la disolución del Cuerpo diplomático acreditado en Madrid, así como que los representantes de todas las naciones abandonen la sede del Gobierno de los izquierdistas.

Doscientos asociados del Centro de Dependientes abandonaron el Salón de Sesiones al prohibírseles hablar

Formularon con ese motivo enérgica protesta. El delegado del Gobernador llamó la atención para que se respetara el reglamento, pero fué desoído. Visitaron al DIARIO

Con objeto de protestar de la actitud del presidente de la Asociación de Dependientes, que no permitía hacer uso de la palabra en la junta general celebrada anoche, nos visitó un núcleo de asociados que excedía de 200.

A la cabeza de éstos venían los señores Jesús Gandarilla, Jaime Vilá, Mario Torralba, Alberto Brú, Enrique Emrich, Fidencio Cabiedes, Manuel Rosas, Constantino Cruz, Antonio Diez Diez, José Martínez Remedios, Marcelino del Busto, Simón Zubiela, Domingo Prado y José Bahamonde.

Dichos señores, que figuran en la directiva de esa institución, nos manifestaron que desaban que constara su protesta por el sistema que estaba entronizando el presidente de la Asociación, el cual, en su deseo de imponer acuerdos antirreglamentarios, olvidaba los preceptos señalados en los estatutos e imponía su capricho.

Expusieron que la junta celebrada anoche era continuación de la anterior y se encontraba amparada, desde luego, por las mismas normas de siempre; pero que dicho señor, contra lo estatuído, no permitía hacer uso de la palabra cuando se trataba de discutir alguno de los asuntos que figuraban en la orden del día. Los estatutos, afirmaron, conceden tres turnos en pro y tres en contra, costumbre que se ha respetado siempre, aun en los momentos de mayor apasionamiento social; mas anoche el presidente, arbitrariamente, saltó por sobre ese precepto e impuso su voluntad.

Agregaron que estaba presente un delegado del Gobernador de la Habana, el cual llamó la atención para que se respetaran los derechos de los socios y se permitiera el debate de los asuntos, de acuerdo con lo preceptuado en el reglamento; pero tampoco fué atendido.

Los protestantes consignaron su protesta, retirándose del local. Ahora se proponen elevar una exposición a la autoridad competente, dándole cuenta de lo sucedido, para que se adopte la medida pertinente y se ampare a los asociados en sus derechos, cumpliéndose lo dispuesto en la vigente Ley de Asociaciones.

Repetirá el Dr. Rivero pronto su charla por la emisora de Berlín

Un error de interpretación del mensaje en que se nos daba cuenta de la hora en que nuestro director, Dr. José I. Rivero, debía hablar desde una de las radiodifusoras de Berlín, impidió a muchas personas escuchar su interesante charla en el día de ayer.

Otras muchas, que suelen oír habitualmente las estaciones alemanas, sin embargo, tuvieron el placer de escucharlo poco después de las cuatro y media de la tarde. Mensajes llegados a nuestra redacción de Cienfuegos, Santiago de Cuba y Matanzas y comunicaciones telefónicas de la Habana nos dieron cuenta anoche de que, a pesar de ese error, el discurso del doctor Rivero fué escuchado por muchos radioescuchas cubanos.

Las personas que no pudieron oír a nuestro Director nos han pedido que le hagamos saber sus deseos de que acuda de nuevo ante el micrófono, cosa que hemos hecho con sumo gusto, prometiendo anunciar con la debida antelación la hora exacta, y la onda por la que podrá ser oída su charla.

El aviador civil Lorenzo Ricci, que hace poco realizó un vuelo desde el aeródromo de Barajas, en Madrid, hasta la Guinea española, para demostrar la posibilidad y conveniencia de esa ruta, ha sido arrestado en Madrid ayer, acusado de ayudar a los revolucionarios. Ricci estaba preparando un vuelo España-Buenos Aires.

ANUNCIANSE CAMBIOS DE ALTOS JEFES

Posiblemente se inicie hoy el movimiento que afectará a algunos Departamentos

Según noticias obtenidas en fuentes acreditadas se iniciará hoy mismo posiblemente un movimiento burocrático entre altas posiciones en algunos Departamentos del Estado.

Dicho movimiento consiste en la designación de personas para desempeñar [illegible] sustitución de otras que actualmente los ocupan y cuyos servicios serán declarados extinguidos por convenir así a la administración pública.

Los informadores no han señalado los Departamentos en los cuales habrán de producirse las cesantías y nombramientos mencionados.

Un destacado miembro del Gabinete, refiriéndose a la designación de los Subsecretarios manifestó que «la solución d eese problema se acerca cada día más a su fin.»

UN AVIADOR DE LA FLOTA AMERICANA PERECIO AYER A CAUSA DE UN ACCIDENTE

COLON, Panamá, agosto 14. AP.—El teniente Lawrence Wynn Curtinn, aviador de la Armada de los Estados Unidos, resultó hoy muerto cuando su aeroplano cayó en el Canal de Panamá.

Wynn estaba agregado a la base naval aérea de Coco Solo.

Dos muertos por cada izquierdista herido; y siete por cada muerto

Por ELMER W. PETERSON

IRUN, agosto 14. (AP.)—Las plazas de Irún y San Sebastián, destrozadas por la metralla de de los blancos, se espera que caigan en poder de éstos de un momento a otro. En la primera de las ciudades citadas, una autoridad local manifestó lo siguiente:

«Daremos muerte a dos rehenes por cada ciudadano herido por los ataques aéreos y a siete por cada leal muerto».

Las inundaciones amenazaron a los vecinos del Cerro

Los bomberos y la Policía actuaron con eficiencia, salvando a muchas familias

Los torrenciales aguaceros de ayer tarde ocasionaron numerosas inundaciones en distintos lugares de la ciudad y sus barrios, y provocaron interrupciones en el tránsito tranviario y de toda clase de vehículos en el Puente de Agua Dulce, Vives, Cuatro Caminos, Calzada de Infanta, Concha, Marina y Calzada de Cristina y la del Cerro.

Donde mayor altura alcanzó el agua fué en el Puente de Agua Dulce, en las calles de Dureje, Santa Emilia, Serrano y la parte baja de los Cuatro Caminos y la Calzada de Vives, donde penetró en las casas, haciéndose necesario en algunas de ellas la actuación eficaz de la Policía y los Bomberos.

Las aguas de los arroyos Pastrana, Magoa, Zanja Real, Alcoy y otros se salieron de sus cauces, inundando por completo las viviendas y placeres yermos próximos a ellos.

Tanto la Policía como los Bomberos prestaron auxilio en la Creche número 1, situada en el Puente de Agua Dulce, en Bellavista número 6, y en San Quintín y Magnolia, donde ocurrió un principio de incendio a causa de un corto circuito, sin que en ninguno de estos lugares se registraran desgracias personales.

El comandante Serra, Inspector del Cuarto Distrito, prestó auxilio personalmente a los vecinos de las casas situadas en las calles de Peñón y Zaragoza, próximas a la Zanja Real, que está en la Calzada del Cerro, y de las calles Flores, Domínguez, San Joaquín y Cristina.

Los ríos que circundan las barriadas de Los Pinos, Santa Amalia y Barrio Azul también se desbordaron e inundaron muchas casas cercanas a ellos, ocasionando sólo daños materiales.

Al desbordarse el río Villarín, que atraviesa la Calzada de Infanta inundó totalmente los alrededores, al extremo de que la Policía se vió en la necesidad de acudir con toda urgencia a Infanta y San Martín, lugar en que estuvieron a punto de perecer ahogados los dueños y dependientes de la bodega allí situada, los que, para poder abandonar la casa, tuvieron que violentar una de sus puertas metálicas.

La señora Esther Hurtado, que reside en la casa contigua a la bodega fué salvada por los bomberos, cuando no sabía qué hacerse, hallándose sola luchando con el agua y tratando de huir con sus pequeños hijos.

(Fotografía en la página TRES)

Inglaterra trata de desembarcar tropas en Huelva

Quiere rescatar de manos de los comunistas de Río Tinto a 38 extranjeros

LONDRES, agosto 14. (AP).—En los centros autorizados de esta capital se decía esta noche que el Gobierno probablemente ordenará un desembarco de marineros de la escuadra inglesa al objeto de que rescaten a 37 ingleses y un americano que se hallan en las minas de Río Tinto en la provincia de Huelva.

Se dice que el Gobierno dará facultades al comandante del crucero «Brazen» para que lleve a cabo el desembarco y organice la expedición salvadora que liberte a los extranjeros que se encuentran en poder de los leales al Gobierno de Madrid, si lo estima conveniente.

El crucero «Brazen» se encuentra actualmente en la bahía de Huelva a unas 50 millas de la mina.

Mientras tanto, las noticias que se reciben de la zona de guerra dicen que los insurgentes dominan a Huelva y que avanzan rápidamente hacia el área de la mina donde 10,000 leales se han movilizado para resistir.

En los centros autorizados no se cree que las vidas de los treinta y ocho extranjeros estén en peligro inmediato.

Miembros de la Directiva y gran número de socios del Centro de Dependientes que visitaron anoche la redacción del DIARIO, haciendo así pública su protesta ante las arbitrariedades cometidas por el Presidente de la citada institución, señor Avelino González. Acerca de es te asunto ofrecemos una información amplia en la página tres de esta edición.

SUMARIO DE ESTA EDICION

Páginas:

Debe solucionarse el exceso de enfermos en los hospitales de la República — 2
Colocada la primera piedra de la carretera a Tope de Collantes — 3
Protestan los líderes republicanos contra los Secretarios Simeón y Bonet — 4
Reclaman protección los cafetaleros de Oriente — 7
Se asegura que habrá muchas cesantías en Gobernación — 9
Dicta medidas el Alcalde sobre la asistencia de los empleados — 12
El Gobierno ha abandonado su ofensiva en los pasos del Guadarrama — 13
Cargados de dinamita, los mineros asturianos se lanzaron sobre Oviedo — 22

EDITORIALES:

El seguro del desempleo — 6
Los mercaderes del dolor — 6

E.C.D. 2016

URGE SOLUCIONAR LA INSUFICIENCIA DE LOS HOSPITALES PARA ALBERGAR ENFERMOS QUE A ELLOS ACUDAN

SE PEDIRA AL CONGRESO UNA LEGISLACION SOBRE ARRENDAMIENTO DE PREDIOS RUSTICOS

Amnistiado un Juez que fué acusado de prevaricación y retardo malicioso al administrar un caso de justicia

Nada ha resuelto la Audiencia en los procesos por la muerte de un comerciante de Regla y el incendio en una industria de la Villa de Pepe Antonio. Recurso admitido

La Sección Primera de la Sala de Vacaciones de la Audiencia, —Sala Cuarta de lo Criminal—, aplicó ayer, la amnistía en la causa que se instruía al Juez de Primera Instancia de Marianao, Dr. Rafael Martínez Bandujo, al que acusaba Nazario Gallego Gómez de los delitos de prevaricación y retardo malicioso en la administración de justicia. La causa estaba en sumario y se radicó a virtud de la querella del señor Gallego, y, desde luego, se archivarán las actuaciones, conforme a Derecho.

Otras amnistías aplicadas por la Audiencia, ayer

La Sección Segunda de la Sala de Vacaciones de la misma Audiencia, —Sala Tercera de lo Criminal— aplicó la amnistía a José Expósito Martínez, Rogelio Márquez Palmer, Severino Franco Touron, José Xiqués González, Josefa González y Ramón Fresneda, en las causas que se le seguían por atentado a agente de la autoridad, prosiguiéndose el proceso contra Expósito Martínez por lesiones graves y en cuanto a los demás conocerá el Juzgado Correccional de la falta incidental de lesiones cometida. Diligenció todas esas amnistías el Oficial de la Sala Tercera de lo Criminal, Sr. Esteban Ferrer.

Los juicios orales celebrados en la Audiencia

Contra José Aguilar Hernández, por robo, pidiendo el Fiscal hasta el momento del juicio la pena de tres años, seis meses y veintiún días de presidio, retirando la acusación una vez practicadas las pruebas. Fué defendido por el Dr. Fernando G. Estéfani.

Y contra Luis Morera Fumero, por drogas, manteniendo el Fiscal la acusación y defendiendo el Dr. Natalio Chediak.

Nada decidido sobre el proceso por la muerte de Francisco Chilan

La Sección Primera de la Sala de Vacaciones de la Audiencia, que en Tribunal de cinco Magistrados conoce del proceso contra Vicente Ko, Antonio Chang y Rubén Chiong por robo con homicidio del comerciante asiático Francisco Chilan, no ha dado a conocer aún el fallo que haya acordado, habiendo discutido ampliamente el asunto ayer, retirándose los Magistrados de la Audiencia pasadas las cinco de la tarde y contestando a nuestras preguntas que nada se ha resuelto y que posiblemente lo sea en la mañana de hoy, sábado. La impresión dominante, de acuerdo con el desarrollo de las pruebas practicadas, es que el fallo puede ser absolutorio para Ko y Chang, discutiéndose la situación de Chiong, el cual puede salir bien librado; y que de todas maneras, cualquiera que sea la sentencia, no se dictará por unanimidad, formulando voto particular dos Magistrados. Sin embargo, nada puede adelantarse.

Nada tampoco sobre el incendio de Guanabacoa

Tampoco se ha resuelto nada con respecto al proceso seguido a Daniel Pérez Arias, Jacinto Rodríguez Seijas y Enrique Gómez Calvo por el incendio de la fábrica de dulces «La Sin Rival», en Guanabacoa, habiéndonos manifestado los Magistrados que hoy posiblemente se resolverá, sin que pueda aventurarse nada.

Condenados sólo a cuatro años y dos meses en vez de diez y siete años

La Sala de Vacaciones del Tribunal Supremo ha dictado sentencia casando y anulando la sentencia de la Audiencia de la Habana que condenó a la pena de diez y siete años, cuatro meses y un día de prisión, por falsificación de moneda, a Israel Rodríguez Sánchez y Justina Valladares Oliva, condenándolos por tenencia de útiles destinados a la falsificación de monedas a cuatro años y dos meses de prisión. Fueron defendidos ante el Tribunal Supremo por el Dr. Carlos R. Menció, que mantuvo el recurso y lo hizo prosperar en la forma indicada.

Recurso de una Compañía con lugar en el Tribunal Supremo

La propia Sala de Vacaciones del Tribunal Supremo ha declarado con lugar el recurso de la Compañía «Máquinas de Coser Singer», como tercero civilmente responsable, en la causa en que fué condenado Alvaro Pérez Lera, por el delito de imprudencia que resultó en lesiones graves, imponiéndosele la pena de tres meses de arresto, accesorias y pago de costas.

El Supremo considera que no es de imponerse la responsabilidad civil subsidiaria en casos como el que se trata, pues para ello es necesario que el dependiente obre en el cumplimiento de sus obligaciones, lo que no ocurrió en este caso, apareciendo de lo probado por la Sala Primera de lo Criminal de la Audiencia de la Habana, que el 22 de noviembre de 1934, Pérez Lera conducía por la carretera de Bejucal a Quivicán un camión de la propiedad de la Compañía Singer, acompañándolo Lorenzo Rodríguez Paz y al llegar a la línea del ferrocarril un gascar fué a chocar contra la parte trasera del camión, causándole lesiones a Rodríguez Paz, que sanó en más de noventa días, habiéndole quedado defecto físico, originándose el choque porque el procesado no tomó las precauciones elementales que aconseja el paso por un cruce ferroviario, tratando de pasar sin cuidarse de la proximidad del «gascar» que era fácilmente visible. Dirigió a la «Singer» en el recurso el Dr. Oscar Montero Beldarrain.

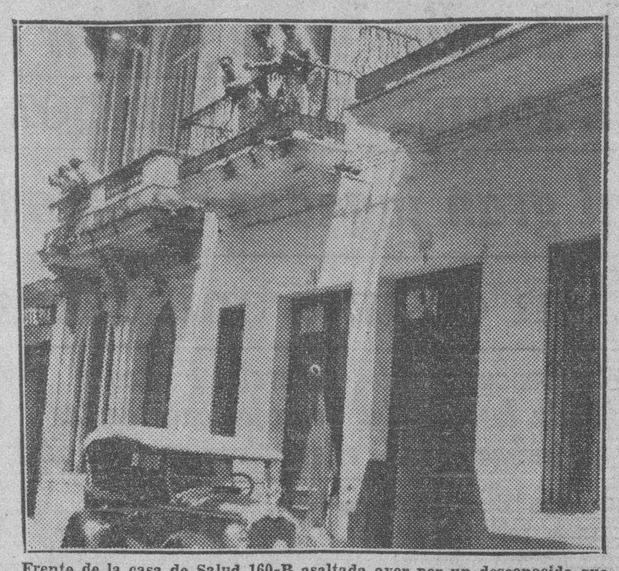

Frente de la casa de Salud 160-B asaltada ayer por un desconocido que causó graves lesiones a la señora Antoñica Lubian, cuando trató de evitar su fuga.

El Secretario de Justicia explicó al Consejo su informe sobre contratos de arrendamientos de fincas rústicas

Será solucionada la cuestión de las becas de Pedagogía. El Gobierno anterior había destinado el crédito para las mismas, a otras atenciones. Informó el Ministro de Trabajo

El Secretario de la Presidencia, doctor Domingo Macías, entregó ayer a los repórters la siguiente nota de los asuntos tratados en el Consejo:

El Secretario de Educación dió cuenta al Consejo, del estado en que se encuentran los señores becados, de acuerdo con el Decreto Ley número 46 de fecha marzo dos de 1934; y en cuya virtud, señalando el citado Decreto Ley que esas becas serían dedicadas al estudio de Pedagogía, ha resultado en la práctica que gran número de ellas fueron concedidas por el Gobierno anterior para otros estudios distintos a Pedagogía.

El Jefe del Estado propuso al Consejo que por el Secretario de Educación, conjuntamente con el de Justicia se estudie este asunto y propongan la resolución que sea adaptable a fin de que las becas puedan ser distribuídas entre distintos estudios, pero siempre teniendo en cuenta las condiciones especiales que concurran en los becados. Intervinieron en este asunto los Secretarios de Gobernación, Presidencia y Estado y se acordó que en el próximo Consejo los Secretarios de Educación y Justicia presenten un proyecto en virtud del cual se dé solución a este asunto atendiendo la finalidad del Decreto Ley y el mayor beneficio a obtener para los becados.

El Secretario del Trabajo dió cuenta de diferentes problemas en relación con la actual legislación minera. El Presidente informó al Consejo de que en su poder existían diferentes estudios sobre ese problema, los que entregaría al Secretario de Agricultura a los efectos de los estudios a realizar en cuanto a legislación minera.

El Secretario de Justicia informó ampliamente sobre este asunto. Asimismo informó al Consejo el señor Secretario de Agricultura, interviniendo también los Secretarios de Estado y Obras Públicas y Trabajo. El Consejo acordó que por el Secretario de Agricultura se estudie y presente a la mayor brevedad la solución recomendable a fin de interesar del Congreso las medidas legislativas que éste estime procedentes.

Y no habiendo otro asunto de que tratar, el Consejo continuó la sesión extraordinaria del día de ayer, y el señor Presidente concedió la palabra al Secretario de Justicia para continuar su informe sobre arrendamientos de fincas rústicas.

El Secretario de Justicia informó ampliamente al Consejo sobre los distintos motivos que inspiran su informe, y la necesidad de legislar de modo especial sobre los contratos de arrendamientos de fincas rústicas, cuyas reformas están basadas en amplio criterio de protección al arrendamiento de predios rústicos y contribuyendo al mejoramiento del pequeño productor agrícola y atendiendo a sus problemas de vivienda higiénica y confortable y coadyuvando de ese modo al criterio anteriormente expuesto por otro Secretario en el sentido de mejorar la vivienda del campesino cubano.

En el proyecto se contienen las siguientes materias: duración del disfrute de arrendamiento, capacidad para tomar en arrendamiento tierras laborables, derechos y obligaciones del arrendador y del arrendatario, del arrendatario y aparceros, de las mejoras y bienhechurías, pactos prohibidos, etc., etc.

La Ley dispone que el tiempo de arrendamiento de tierras de labor no excederá de diez años prorrogables.

La duración mínima del arrendamiento para cultivos menores será determinada por la tercera rotación completa de los cultivos que libremente elijan los contratantes. Para las demás tierras de labor se rijan los términos de los contratos.

Para adquirir por contrato de arrendamiento el uso y disfrute de tierras laborables se requiere tener capacidad para obligarse y ser ciudadano cubano o extranjero residente con más de cinco años de residencia en Cuba.

Este informe del Secretario de Justicia será remitido al Congreso con un Mensaje presidencial, para su estudio y consideración.

El Secretario de Estado hizo diferentes consideraciones con vista a la totalidad del estudio del señor Secretario de Justicia.

El Consejo acordó, a propuesta del señor Presidente, aceptar en principio el brillante informe del señor Secretario de Justicia.

EL DIRECTOR DE HOSPITALES Y ASILOS INFORMA DE LA CRITICA SITUACION POR QUE ATRAVIESAN

Centenares de protestas diarias de enfermos se reciben en la Secretaría de Sanidad por no darles ingreso. El Dr. Mencía dará cuenta al Presidente. Aumentó ayer la Poliomielitis

El doctor Guillermo López Rovirosa, Jefe del Negociado de Hospitales y Asilos de la Dirección de Beneficencia, ha elevado al Secretario de Sanidad un informe en relación con el problema que a diario se confronta en los hospitales de la República, de los que son rechazados centenares de enfermos el llamado «tipo hospitalizable» por la carencia absoluta, no ya de camas, sino de lugar en los pabellones o salas para colocar aquéllas.

El propio doctor Mencía recibe a diario cartas y denuncias contra los directores y médicos internos de los centros benéficos del Estado, exponiendo haber sido rechazados pacientes de distintas enfermedades, los que, sin recursos económicos de ninguna clase se ven «abandonados por el propio Estado». Estas denuncias y cartas, la mayoría de ellas firmadas y con la dirección del interesado, son archivadas, pues se ha comprobado que no existe, en la casi totalidad de las resoluciones dictadas por los directores o médicos de guardia, denegación de auxilio, sino la imposibilidad material de atender al público.

El doctor López Rovirosa, previo estudio de todos los casos, ha podido llegar a la conclusión, y así lo consigna en su informe, de que «verdaderamente existe una congestión de enfermos en los hospitales «Calixto García», Nuestra Señora de las Mercedes, San Lázaro y Asilo Nacional de Ancianos», habiéndose convertido el caso en un «problema nacional», al cual hay que darle solución urgente de cualquier manera, pues en los hospitales del interior de la República vienen repitiéndose análogos hechos.

Propone el informante al Secretario de Sanidad, que dé cuenta al Presidente de la República y al Consejo de Secretarios. de la difícil situación que atraviesan los hospitales de las seis provincias —cuyo número es bien reducido— y el Poder Ejecutivo eleve al Legislativo un Mensaje explicativo de los miles de quejas que se reciben en el Departamento, a fin de que lo resuelva votando los créditos necesarios para ampliar los hospitales existentes y construir otros más.

En la ciudad de La Habana, con más de medio millón de habitantes, sólo hay un hospital, el «Calixto García», con consignación para un poco más de setecientas camas y en la actualidad atiende a más de mil doscientos enfermos. En cuanto al «Mercedes», se rige por un Patronato y en él, sólo se atienden a enfermos de cirugía. El San Lázaro, a pesar de estar dedicado a leprosos no tiene la capacidad suficiente, dándose el caso de remitir al mismo los jefes locales del interior a enfermos de lepra y ser devueltos inmediatamente en la misma puerta de dicho centro.. Finalmente el Asilo Nacional de Ancianos de Tiscornia se encuentra congestionado y confrontando, además, conforme publicamos hace días, crítica situación por la falta de agua y recursos económicos.

El doctor Mencía ha estudiado el problema planteado por el Jefe de Hospitales y Asilos, doctor López Rovirosa, resolviendo poner el caso en manos del Jefe del Estado y de sus compañeros de Gabinete.

Estado de las epidemias

Hasta la una de la tarde de ayer había en las seis provincias 9 [illegible] atacados de Paludismo· 367 de Fiebre Tifoidea y 6 de Poliomielitis Anterior Aguda, habiéndose registrado un caso más de esta última enfermedad: el niño Tomás Brito Travieso, de cuatro meses de nacido; de la raza blanca y vecino de Santa Cruz del Norte.

Devolución de una Sala

Por disposición superior se ha ordenado al Jefe de Sanidad de Santiago de Cuba, devuelva al Director del Hospital «Saturnino Lora», la Sala que se utilizó en meses pasados para el aislamiento y tratamiento de los enfermos de Fiebre Tifoidea.

Inspección a un balneario

Fué comisionado ayer el Jefe de Sanidad de Guanabacoa, para que gire inspección al balneario «Santa Rita», e informe sobre las condiciones sanitarias del mismo.

Clausura de pozos

Igualmente se ha ordenado al Jefe Local de Santo Domingo, proceda a la clausura de todos los pozos cuyas aguas, previo análisis, sean impropias para el consumo.

DE LA PROXIMA ZAFRA SE DEJARA UN REMANENTE DE 25.000 TONS. A DISTRIBUIR ENTRE INGENIOS

Medidas propuestas por el Secretario de Agricultura al Jefe del Estado, en ese sentido. Se interesan varias empresas de los Estados Unidos por la industria de la seda en la Isla

El Secretario de Agricultura, después de haber hecho un detenido estudio del proceso de las cuotas azucareras, ha propuesto al Jefe del Estado, las siguientes medidas:

Primero: Mantener en toda su integridad el Decreto-Ley 522, toda vez que no es posible estar cambiando anualmente de plan. Segundo: Solicitar del Congreso autorización para que por una sola vez y para distribuir en la próxima zafra, se reserve del montante de la zafra venidera, 25.000 toneladas para aumentar las cuotas básicas de los ingenios más afectados por el plan. Tercero: Que el reparto de las 25.000 toneladas se efectúe por el Presidente de la República, después de oída una comisión compuesta por tres Magistrados, que nombrará el Jefe del Estado, para que estudie todas las demandas de los hacendados y propongan lo que estimen justo».

La producción de la seda

Visitó ayer la Secretaría de Agricultura un representante de casas norteamericanas que se dedican al giro de la seda, investigando las probabilidades de la producción en Cuba, para impulsarla, ya que dichas empresas tienen en proyecto instalar en el territorio nacional una o varias filaturas de seda y un taller de acondicionamiento de la misma.

Según cálculos oficiales Cuba, importa mensualmente cinco mil libras de seda acondicionada para medias, utilizándose una mezcla que contiene un 75 por ciento de seda natural.

El representante de las manufacturas americanas fué debidamente atendido y, para la próxima semana, tendrá una entrevista más extensa con el Jefe de la Oficina de la Seda.

Embarque de frutos

Por el vapor «Cuba», fueron exportados ayer con destino a mercados norteamericanos 2,037 huacales de aguacates y 154 de piñas; y por el «Seatrain New York», 4,771 racimos de plátanos, 5 sacos de calabazas, 50 de malangas, 7 cestas de limones y cinco barriles de yuca.

Guías forestales

El Secretario de Agricultura ha autorizado las siguientes Guías Forestales.

Mariano Lara, de Aguada de Pasajeros. Herminio Castillo de Mayarí. Virgilio Costa y Rasco de Manguito. Paliza y Picabea y Cía. de La Esmeralda. Leocadio Cabrera de Corarillo. Gaspar Morales de «La Esmeralda. Leonardo de la Tejera del Cobre y Miguel Coronado de Jiguaní, en la provincia de Oriente.

Marcas solicitadas

Han solicitado marcas como ganaderos mayores los señores: Arturro Silva Rivas de la provincia de Camagüey. Miguel Agramonte de Camagüey. Ramón Fernández de Cárdenas y Julia Puga viuda de Fuentes, de Consolación del Norte y como ganaderos menores los señores siguientes: Diego Borges de Cascajal. Antonio Hernández de Rodas. José Delgado de Sagua la Grande. Enrique Arias de Guáimaro. Santos Naranjo de Camagüey. Waldo Rodríguez de Victoria de las Tunas. Emilio Pomares de Rodas. Eugenio Hernández de Los palacios. Jesús López Suárez de San Fernando de Camarones. Antonio Gutiérrez de Cárdenas. Manuel Sosa Miranda de San Fernando de Camarones.

Sostiene lucha un caco con una dama que lo sorprendió

No pudo realizar el robo. Al huir hirió a una mujer que quiso pedir auxilio

Un joven mestizo logró realizar ayer un robo de ropas y objetos en la casa sita en Salud 160, altos, domicilio de los esposos Andrés Lubián Valdés y Leonor Artidiello.

Según aparece de lo actuado por la Policía, al ser sorprendido el caco por la señora Artidiello, sostuvo lucha con la misma, y una vez que logró vencerla, se dió a la fuga. Ya en la escalera, tropezó con Antonia Lubián Valdés, de 60 años de edad, familiar de ambos esposos, a la que dió un empellón, y, en la caída, la anciana se ocasionó diversas lesiones diseminadas por el cuerpo, de las que fué asistida en el Hospital Municipal.

El capitán Miguel Angel Rodríguez, que actuó en el hecho, trata de localizar al desconocido, ignorándose por el momento el valor de lo sustraído.

Preso un atracador cuando recibía las prendas que exigió

La Secreta estableció un «chequeo» y lo detuvieron. Se rebeló a los detectives

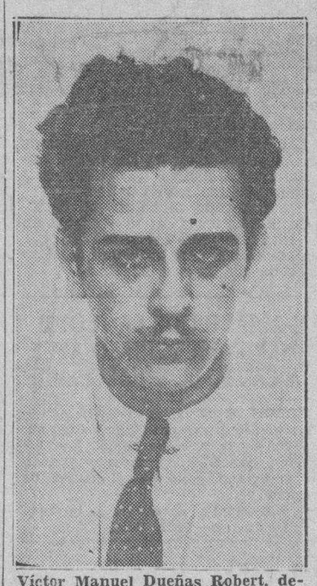

Víctor Manuel Dueñas Robert, detenido por la Secreta apenas acababa de hacer víctima de sus exigencias a la Srta. Hortensia del Castillo, a la que amenazó de muerte si no le entregaba dinero en prendas.

La Srta. Hortensia del Castillo Alvariño, de esta ciudad, denunció en la Policía Secreta que un joven blanco, sin precisar nada más, le había exigido prendas para convertirlas en dinero, y las que debía entregarle ayer, en la esquina de Reina y Aguila, acera de «Los Precios Fijos», conminándola con darle muerte si no lo hacía.

Noticioso el comandante Eugenio Menéndez, Jefe de la Secreta, de esas amenazas, comisionó al subinspector Arturo Quintana y al detective Manuel Macero para que detuvieran al malhechor, el cual se había de hacer creer que la Srta. del Castillo accedía a sus exigencias y que iba a entregarle las prendas a las diez de la mañana en el sitio indicado.

En efecto, el malhechor acudió a la hora precisa y también lo hizo la Srta. del Castillo con el paquete simulando las prendas, que no era más que uno conteniendo sólo algodón, del que se apoderó el sujeto apenas se lo entregó ella, introduciéndolo en el bolsillo interior del saco; pero inmediatamente aparecieron los citados miembros de la Secreta, quienes convenientemente apostados esperaban el momento oportuno, deteniendo al «gangster», que, por cierto, iba decentemente vestido, y el cual opuso tenaz resistencia, teniendo que ser auxiliados los detectives por el sargento de la Marina de Guerra Constitucional Alfredo Rivera, que transitaba por allí.

Llevado a las oficinas de la Jefatura de la Secreta dijo nombrarse Víctor Manuel Dueñas Robert, ser natural de Matanzas, de 24 años de edad, maestro normalista y residir en Aguila y Dragones, sin que pudiera explicar nada en relación al acto por él cometido, ya que fué sorprendido tan oportunamente por Quintana y Macero.

Con las actuaciones se dió cuenta al Tribunal de Urgencia, el que señalará dentro de breves días el juicio correspondiente.

Hurtó varios sacos conteniendo cobre y fué aprehendido

Fueron enviados desde el interior de la República a La Habana y se los apropió

José Eliseo Varacalvo González, de Martí 27, Sancti Spíritus, puso en conocimiento de la Policía Secreta, que había remitido a la Habana hace ocho días cuatro sacos conteniendo cobre valuado en 45 pesos, consignándolos al garage de Vives 135, para recogerlos a su llegada a la Habana, por ser dicho establecimiento de confianza. Pero ayer, cuando quiso recoger el cobre, comprobó que había sido sustraído, sabiendo que el autor fué un individuo de la raza blanca.

El Comandante Menéndez, Jefe de la Secreta, comisionó Raimundo Aragón para la busca y captura del acusado y la ocupación de los sacos, logrando dicho subinspector con los detectives Ramos, Crespo Guillot y Vidal saber que fueron vendidos en el almacén de compra-venta de hierro viejo de Pajarito, letra B, donde los ocupó y determinando al autor, que lo fué Pedro Joaquín Cabrera Pérez, de Vives 113, al que detuvo poco después, y el cual expuso que sin conocer la procedencia de la mercancía, la había comprado por cinco pesos a un individuo de aspecto campesino. Cabrera Pérez fué internado en el vivac a disposición del Juzgado Correccional de la Tercera Sección.

Estafas de máquinas de scribir

Ha podido comprobar el subinspector Raimundo Aragón, con los detectives Ramos, Cres Guillot y Bretón, que Ramón Díaz Tejera, del que nos ocupamos ayer por estar acusado de estafar numerosas máquinas de escribir también estafó, por el mismo procedimiento engañoso que relacionamos, una máquina de esa clase a Duque Cañete Delgado, de Calzada de Columbia y Márquez; y, otra a la señora Francisca Karbel, de Seis y Avenida Segunda, Marianao, lo que hace aumentar el número de las estafas a diez. Del caso conoce el Juzgado Correccional de Marianao, correspondiendo el de la Sección Quinta las estafas cometidas en la Habana.

La batida contra las drogas heroínas

El subinspector Antonio Gil Carballo, de la Secreta, y los detectives Diéguez y Gómez, detuvieron en Vives, entre Belascoaín y Antón Recio, a Ignacio Arango Torres, de Antón Recio, a Ignacio Arango Torres, de Antón Recio, 34, llamado El Mexicano al que ocuparon quince cigarros de mariguana que tenía dentro de una cajetilla de cigarros. Fué remitido al vivac.

El mismo subinspector ha rendido informes, como jefe del grupo de persecución de la droga, sobre diversos casos que ha investigado, en los que se ha demostrado la culpabilidad de los acusados José Ares Masfort, de Egido y Misión, vicioso; Rafael Jan, expendedor, Arturo Roque Camus o Campos y Francisco Ibarra Cañizares, detenido éste por el vigilante José R. Morejón y aquel por el también vigilante José R. Díaz, siendo Roque Camús expendedor e Ibarra vicioso.

ESCANDALO Y FALTAS A LA POLICIA

Roberto Hernández Lumbert, vecino de 10 de Octubre y San Nicolás, y Juan Gómez Gómez, de San Ignacio 54, fueron arrestados por el vigilante 2086, quien los acusó de haberle faltado al respeto al requerirlos por estar formando un fuerte escándalo en la bodega que está situada en la esquina de 10 de Octubre y San Nicolás.

Quiso matar a su rival y lo atacó ladrillo en mano

El agresor se fugó, pero es buscando activamente por la Policía. Herida la víctima

En gravísimo estado fué conducido anoche al Hospital Municipal, Antonio Vito Martín, de 31 años de edad y vecino de Enamorados 85. Presentaba múltiples contusiones y heridas diseminadas por la cabeza y el cuerpo.

Al ser interrogado por la policía, declaró que en ocasión de transitar por la esquina de Arroyo del Matadero y Monte, fué inesperadamente agredido por un individuo que conoce por Manuel, que suele frecuentar el Mercado Unico, el que le arrojó un adoquín a la cabeza. Una vez en el suelo, continuó golpeándolo, y emprendiendo la fuga acto seguido.

La Policía ha comenzado sus investigaciones para localizar al acusado.

INSPECTORES INSULTADOS

José Ramón Castañeda y Bernabé Loret de Mola, inspectores de la Secretaría de Sanidad, solicitaron el auxilio de la policía, al ser insultados por Juana Rodríguez Rodríguez, al tener que realizar, por razones de su cargo, una inspección en su domicilio, sito en Progreso número 25.

Prórroga para la inscripción de los trabajadores

Modificado ayer el Decreto Núm. 2,062, dando facilidades a los patronos. Obreras beneficiadas

A propuesta del Jefe del Trabajo, ha sido prorrogado por el Jefe del Estado el Decreto 2662, que trata sobre inscripción de obreros en las Bolsas del Trabajo.

Las declaraciones juradas que están obligados a presentar los patronos se regirán en lo sucesivo por las reglas siguientes:

Los patronos que tengan menos de cien trabajadores, deberán presentar dicha declaración jurada antes del 20 de agosto; los que tengan más de cien y menos de quinientos, antes del 25 de agosto; los que tengan más de 500 y menos de mil, antes del 30 del propio mes y los que pasen de mil, antes del próximo 10 de septiembre.

En cuanto a las inscripciones de los obreros que están trabajando, deberán presentarse antes del primero de diciembre venidero, no pudiendo continuar en sus empleos después de esa fecha si no estuvieren inscriptos.

«Las Bolsas de Trabajo están obligadas a hacer las inscripciones por el riguroso orden en que se vayan solicitando y dichas inscripciones son absolutamente gratis.

«Las empresas no podrán cesantear a ningún personal bajo el pretexto de no estar inscripto en la Bolsa de Trabajo, hasta tanto no hayan decursado los plazos a que se refiere el Decreto.

«Los obreros que tengan cédula de inscripción del Negociado de Bolsa de Trabajo o de las Oficinas Provinciales corerspondientes, deberán reinscribirse en la Bolsa respectiva dentro de un plazo de 150 días, que comenzará a contar desde el 10 de octubre.

«Los desocupados o trabajadores en paro están obligados a inscribirse antes del día 10 de septiembre, para poder optener empleo sin presentación de cédula».

«Reclamaciones aprobadas

La Junta Administrativa de Maternidad Obrera aprobó ayer, las reclamaciones hechas por Seguro de Maternidad a las obreras siguientes:

Juana Rosario Martínez; Concepción Estevanoz, Angela Dobaño, Basilisa Herrera, Cira Guerra, Angela Baeza, Justa María Dolabá, Koty Hernández Delgado, Ana Cordero, Emilia Martínez, Santa Figarola, Hilaria Alvarez, María de los Angeles Rodríguez, Obdulia Sánchez, Pilar Dompier, María Victoria, Guillermina Rivero, Fidencia Hernández, María Luisa Valderrama, Ida Piñero, Ana Solano, Lilia Lemus, Alicia Leiva, Eloisa Rojas, Dulce María Eiros, Esther Surís, enita Paz, y Ana Maziles.

La propia Junta entregó ayer, 122 cheks a otras tantas obreras.

AMENAZA EL HAMBRE A CUATRO MIL FAMILIAS DE PESCADORES DE LA CIUDAD DE SANTIAGO DE CUBA

Prohibió la Dirección de Sanidad la pesca en la bahía por considerarlo perjudicial a la salud. Nombramientos y varias cesantías decretados. Trasladado el Hospital de Güines

El señor Leonardo Cantín, presidente de la Asociación Provincial de Pescadores de Oriente, ha dirigido al Secretario de Sanidad, un escrito protestando de la medida, dictada por el Departamento, con fecha 27 de abril próximo pasado, prohibiendo la pesca en la bahía de Santiago de Cuba.

Agrega el señor Cantín que con dicha medida se están perjudicando cerca de cuatro mil familias, que se mantenían de la pesca, pudiendo asegurar que hoy pasan hambre.

La anterior medida, según informó el doctor Oñate, Jefe de Sanidad de Santiago de Cuba, la ordenó la propia Dirección del Ramo, debiéndose a que los buques arrojan a la bahía petróleo y otros materiales que causan daño a los peces, los cuales, después, son vendidos en los mercados como «pargos frescos».

La Secretaría de Sanidad, hasta el momento no ha resuelto nada sobre el particular, pues el doctor Mencía desea consultar el caso con el Director del Ramo, cuando regrese de Trinidad, donde se halla, para resolver en definitiva.

Nombramientos y cesantías

Por resolución del Secretario de Sanidad, fueron nombrados los señores Mario Pérez e Indalecio Egües, como Divulgadores Sanitarios, con el haber mensual de $50.00 cada uno; Angel Hernández, obrero, y Modesto Fernández, ordenanza, por fallecimiento de Carlos Cárdenas. Fué cesanteado Joaquín Maspoch.

Nombrado, el doctor Emiliano Estrada Beatón, como Jefe Local de Baracoa, en sustitución del doctor Rojas, que fué declarado cesante.

Traslado de un hospital

El doctor Rafael Cruz Hernández, Director del Hospital Civil de Güines, dió cuenta ayer el Secretario de Sanidad, haber iniciado el traslado de dicho centro benéfico al nuevo edificio construído hace poco, habiéndolo resuelto así con vista del estado desastroso en que se halla el viejo edificio, el cual amenaza derumbarse cualquier día.

Los solares yermos y el doctor Belt.

El doctor Jorge Alfredo Belt, ex-Secretario de la Administración Municipal de La Habana, ha rogado al Secretario de Sanidad haga cumplir las Ordenanzas Sanitarias en lo que respecta a obligar a los propietarios de solares yermos a mantener éstos limpios y cercados.

Varias señoritas cubanas fueron salvadas en España

El Cónsul en Barcelona las rescató de un Convento de religiosos en esa ciudad

La Secretaría de Estado pudo conocer ayer que las señoritas cubanas Josefina Yáñez y González del Valle, Julia Blasco Lezcano y Josefina Suárez y Pino, que se educaban en un convento religioso de Barcelona, pudieron ser salvadas de todo riesgo y trasladadas a Génova, a merced de gestiones realizadas por el Cónsul General de Cuba en aquella capital, señor Dolz.

Esta actuación del funcionario consular citado había sido interesada en días pasados, de la Cancillería, por el señor Yáñez, padre de una de las educandas de referencia.

Las gestiones del señor Dolz ante el gobierno de la Generalidad Catalana obtuvieron feliz éxito, lográndose que pudieran embarcar las interesadas en un buque que las condujera a Génova.

El colegio religioso en que estudiaban las señoritas cubanas a que hacemos referencia, fué incendiado. Pero nuestras compatriotas residían a la sazón fuera del plantel, lo que les evitó atravesar una crítica situación.

Otras noticias recibidas ayer en Estado sobre cubanos residentes en la República Española, fueron las siguientes:

El Cónsul de Cuba en Santander, señor Abela, informó que, según noticias que le fueron trasmitidas por el Cónsul en Gijón, señor Pena, las familias Ballina, de Isabel Alvarez, de Horacio Fanjul, de Aida González le Vega y de Josefa Buigas, se encuentran bien.

El propio funcionario comunicó que la señora Aristigueta y su hija, embarcarán en el «Reina del Pacífico» el próximo día 25, rumbo a esta capital.

En Bilbao se encuentran sin novedad, las familias de Errasti, Jesús Azcueta y Labartas. Así lo informa el Cónsul, quien agrega que «Toto» Arechabala está en Gordezuela, sin novedad igualmente.

HAN FALSIFICADO LAS PAPELETAS PARA UN BENEFICIO

El empresario teatral señor Ernesto P. Smith, denunció ayer en la Sección de Investigaciones, que personas por el momento desconocidas están falsificando las entradas para una función que tendrá efecto dentro de poco, en el teatro «Campoamor», a beneficio del colegio y asilo «Santa Marta», estafando con ello al público y comerciantes de esta ciudad.

LO AGREDIO CON UN PALO

Luis Rodríguez Rodríguez, de 16 años de edad y vecino de Misión 7, bajos, sufrió lesiones de carácter menos grave, al ser agredido con un palo por un individuo que sabe se apellida Pagales y es conocido por el alias de «Mayito», con el cual sostuvo un disgusto en la esquina de Misión y Cárdenas.

Los industriales han felicitado al Secretario del Trabajo por que hace cumplir las leyes de carácter social

Se pronunció dicha corporación en contra de dos proyectos presentados al Congreso. Los directores de esa entidad visitarán las oficinas del turismo para ver lo que se hace

Celebró la sesión reglamentaria correspondiente al mes en curso la Directiva de la Asociación Nacional de Industriales de Cuba, bajo la presidencia, p. s. r., del señor Francisco Gómez. Actuó el Secretario doctor Alfredo O. Ceberio y tomaron parte en las deliberaciones los señores siguientes: Julio B. Fernández, Aquilino Entrialgo, José R. Pérez, Julio Blanco Herrera, Jean Leu, Urbano S. del Real, Antonio M. Souto, Carlos Quirch, Mauricio Schechter, César González y Magín Casas, miembros de la Directiva. Estuvieron presentes, como invitados, los señores Antonio Ortega, doctor Francisco de la Fuente y G. Ramos.

La nota oficial dada a los informadores de la prensa, sobre los acuerdos adoptados por la junta, dice como sigue:

«Fueron aceptadas las solicitudes de ingreso de los siguientes asociados: Galena Oil Corporation of Cuba, gasolina; Sinclair Oil Company, S. A., derivados de petróleo y pinturas; José Ganete Cacheiro y Luis Blanco, confecciones.

«Se conoció de una comunicación del Instituto Nacional de Previsión y Reformas Sociales, dando las gracias por la mención hecha en nuestro escrito al señor Presidente de la República, de la labor que viene realizando dicho Instituto.

«Se dió cuenta con un escrito del señor Juan Sabatés, Presidente de la Corporación Nacional del Turismo, y se acordó recomendar a la Directiva se designe una Comisión para que visite las oficinaes de dicha Corporación.

«Se acordó estimular el celo del señor Secretario de Comercio en su labor en contra del comercio y la industria clandestinos, y se designó una comisión de los señores Francisco Gómez y doctor A. O. Ceberio, para que en unión de los industriales afectados, visite a dicho Secretario y le comunique el acuerdo.

«Se acordó redactar una declaración pública en relación con el problema de la Compañía Lechera de Cuba, S. A., y los ataques de que ha sido objeto recientemente esta entidad.

«Se acordó pronunciarse contra los proyectos de Ley presentados a la Cámara de Representantes por los doctores Carlos Márquez Sterling y Francisco Bermúdez Rodríguez, por estimarlos contrarios al interés de Cuba.

«Se acordó marchar de acuerdo con la Cámara de Comercio de la República de Cuba, en el problema del draw-back.

Y no habiendo otro asunto de que tratar se levantó la sesión por el señor Presidente, siendo las 3 de la tarde.

Se acordó que la Junta Directiva en pleno visite las oficinas de la Corporación Nacional del Turismo, a fin de darse cuenta de la labor que viene realizando dicha Corporación, y correspondiendo a la invitación hecha por ella.

Se acordó felicitar al señor Secretario del Trabajo por su esfuerzo en pro del cumplimiento de todas las leyes de carácter social por parte de todas las industrias y comercios establecidos en territorio nacional, así como estimular el celo del mismo para que la jornada de ocho horas de trabajo y el jornal mínimo señalado, en cada caso, por la Ley, sean cumplidos en todo el territorio de la República.

Teniendo en consideración que el Secretario que suscribe se ausentará del país a fines del presente mes, se designa al doctor Rafael J. García Barbón, Secretario General Interino para que actúe como tal durante la ausencia del Secretario».

UN BUQUE ESCUELA DE EE. UU. VISITARA LA HABANA EL DIA VEINTE

Según se nos informa en la Corporación Nacional del Turismo, el día 20 del actual entrará en nuestro puerto un hermoso buque-escuela de la Academia Naval Mercante del Estado de New York. Viene al mando del capitán Jessup, veterano de la Guerra Hispanoamericana. Trae a bordo 750 oficiales y tripulantes y 500 cadetes que regresan a su patria después de un viaje de instrucción durante el cual han circunnavegado la América Latina.

Los futuros capitanes de la marina mercante norteamericana permanecerán seis días en nuestro puerto. Les deseamos que, entre los numerosos puertos que han visitado en su crucero, sea el de la Habana el que les reserve una estancia más agradable.

EL CONCIERTO DEL DOMINGO EN EL ANFITEATRO NACIONAL

El capitán Luis Casas y Romeu, M.M., Jefe y Director de la Banda del Cuartel General, ha comunicado al Negociado de Calles y Parques de la Jefatura de la Ciudad, que el domingo, de 8 a 10 de la noche, ofrecerá en el Anfiteatro Nacional un concierto, con el siguiente programa:

Pasodoble «Dauder», S. Lope; Obertura «Rienzi», R. Wagner; Intermezzo de «Cavallería Rusticana», P. Mascagni; Gran fantasía de la ópera «Payasos», R. Leoncavallo; Danzas «The Bartered Bride», No. 1, Polka; No. 2, Dance of the Comedians, F. Smetana; Rapsodia gallega (Festa N'a Tolda), G. Freno; Para Vigo me voy, E. Lecuona; Himno Nacional cubano, P. Figueredo.

DENUNCIA DE VEJACION

Antolina Viera Sotolongo, vecina de San Ignacio 24, acusó a su hija Cecilia Estévez, que cuenta 20 años de edad, de dirigirle diariamente frases vejaminosas, careciendo de motivos para ello.

RIÑA Y LESIONES LEVES

Epifanía Carrillo Valdés, vecina de Artes 143, y Edelmira Sánchez Prado, del mismo domicilio, fueron ayer arrestadas al sostener una riña y ocasionarse lesiones.

PIPERAZINA
EFERVESCENTE
MIDY
LA PIPERAZINA MIDY

LAS VIVIENDAS CAMPESINAS ANTES DE UN AÑO ESTARAN DOTADAS DE LAS DEBIDAS COMODIDADES E HIGIENE

COLOCADA LA PRIMERA PIEDRA DE LA CARRETERA AL SANATORIO ANTI-TUBERCULOSO

VIBRO DE ENTUSIASMO TODO EL PUEBLO TRINITARIO EN EL ACTO DE LA INAUGURACION

Esta ruta conduce de Trinidad al Sanatorio en Tope de Collantes. El acta es depositada en un bloque de cemento y fué firmada por numerosas y distinguidas personas

TRINIDAD, agosto 14. (Por nuestro Enviado Especial, doctor José I. Solís).—El vecindario vibró hoy de entusiasmo y cooperó con todos sus esfuerzos al mayor lucimiento del solemne acto de la colocación de la primera piedra de la carretera de ésta a Topes de Collantes, donde ha de alzarse el Sanatorio Antituberculoso, habiéndose hecho la colocación en el estribo sur del puente sobre el río Guarabo, a las diez de la mañana.

La numerosa concurrencia oficial se dirigió al lugar en diversos automóviles, siendo la comitiva integrada por el doctor Maximiliano Smith, Presidente del Consejo Nacional Antituberculoso, el alcalde del Término señor Bravo, el Comandante Carreño, los también Comandantes Bolet y Despaigne, el General José Sirut, el doctor Domingo Ramos, el doctor Zenón Zamora, el Teniente de la Policía de ésta señor Valdello, el Capitán del mismo Cuerpo, señor Juan Ferrer, el Teniente del propio Cuerpo señor Rodríguez Vicens, los Tenientes del Ejército Cárdenas, Fé, Romero y Urra, el doctor Díez, Fiscal del Partido de Trinidad, el doctor Manuel Rabassa Manuel Mauri, Lizardo Alvarez, el Representante señor Mauri Juan Font, Tomás Arrechea, doctor Francisco Ponce, Armando Valladares, Julio Torrado y otros.

Al llegar, la banda municipal ejecutó el Himno Nacional. El lugar señalado para la colocación de la primera piedra queda frente a la histórica ceiba donde Hernán Cortés amarró sus naves.

Aproximadamente 500 personas acudieron a la ceremonia, siendo 100 de a caballo.

Un cilindro de metal conteniendo monedas de la época, periódicos, la medalla de la Virgen de la Caridad, el libro de memorias de Trinidad y el acta en pergamino, fué depositado en el seno de un gran block de cemento que pendía de un gran trípo de madera. En el acta se deja constancia de que el coronel Fulgencio Batista es el propulsor de las obras, dirigidas por el Consejo Nacional deTuberculosis, siendo firmada por el doctor Smith, el Alcalde Bravo, el Representante Mauri, el Comandante Carreño, en representación éste del coronel Batista, el Secretario del Ayuntamiento de Trinidad, el Ingeniero señor Gutiérrez Prada, miembro del Consejo, en representación del Colegio Nacional de Arquitectos, el Comandante Bolet, el doctor Zenon Zamora, por la Cruz Roja, el doctor Ramos, por el Consejo Corporativo, el Comandante Despaigne, por el Ejército Constitucional, el Teniente Romero, por el Jefe del puesto de Trinidad, Juan Font, dueño del terreno, miembros de la Prensa habanera, José Brunet, por los obreros trinitarios, Francisco Pérez, por la Prensa de Trinidad, Elizardo Alvarez, por la Cámara de Comercio local, Julio Torrado por los terratenientes de ésta y Juan Ferrer, por la Polica local. También contiene el tubo de metal insignias del 4 de septiembre y el botón del Consejo Nacional de Tuberculosis.

La multitud ovacionó a la comitiva y el Alcalde Bravo habló brevemente, siguiéndole el doctor Domingo Ramos, quien tuvo frases elocuentes en relación al proyecto que será pronto realidad de la carretera de Trinidad a Topes de Collantes, en cuya obra ha tenido tanto empeño el coronel Batista, agregando que el tubo de metal aludido es símbolo de la rectitud de principios e ideas que animan al Jefe del Ejército Constitucional y que Batista vino a Trinidad no con cañones y ametralladoras tras de sí, sino en son de paz y humanidad para implantar el amor entre todos. Y terminó haciendo un llamamiento a las clases pudientes y a los obreros para poner a contribución sus mejores propósitos a fin de contribuir a la magna obra, siendo los obreros que se empleen en la misma de esta propia zona.

Fué muy aplaudido el doctor Ramos, al que siguió el doctor Mauri, quien, en magnífico discurso elogió las obras de la carretera y del sanatorio, al Consejo Nacional de Tuberculosis y al coronel Batista. La fiesta terminó con la ejecución del Himno 4 de Septiembre.

La comitiva después inspeccionó los lugares donde se han de alzar las dependencias del Sanatorio y visitó los lugares históricos y pintorescos de la ciudad.

Por la noche, hubo fastuoso baile en el Liceo en honor de los visitantes.

El regreso de la comitiva a la Habana está señalado para mañana, sábado a las siete de la mañana.

Honorable Señor Presidente de la República,

Un anhelo nacional nunca satisfecho

La planificación metódica y racional delimida y concreta, de las actividades oficiales del Gobierno, en el extenso y complejo campo de las atribuciones que le son privativas, ha sido eternamente la aspiración nunca satisfecha del pueblo cubano.

Especialmente, los sectores mejor organizados de la población, ahí donde la opinión general se presenta de un modo expreso y armónico; y por excelencia las clases económicas, donde existe un concepto más arraigado y consciente acerca de las finalidades constructivas que debe perseguir toda gestión gubernamental bien inspirada; en los medios sociales más intimamente afectados por la administración y el gobierno de la cosa pública, la demanda más insistentemente formulada ante los poderes del Estado, ha sido la de que se defina y sostenga, de manera clara y concienzuda, la línea planificada de la gestión oficial.

Recordamos a este propósito lo que el señor Antonio Antón, en un lenguaje tan fino como terminante, le tuvo de decir al actual Secretario de Hacienda, en ocasión de ofrecerse a este último un homenaje organizado por esl Comité Conjunto de Corporaciones Económicas. Estamos seguros de decir el Sr. Antón, interpretando el sentir de las clases industriales y comerciales de Cuba; estamos hartos de esa política que se asemeja a los arroyos saltarines y zigzagueantes; deseamos, los elementos que trabajan y concurren a la producción de la riqueza que se adopte al fin una línea determinada de conducta, una política definida y planificada que ofrezca una base consistente y cierta a la actividad privada, para que ésta se produzca en consecuencia. Y como las corporaciones económicas que en esta ocasión hablan por boca de su digno Presidente, otra institución que es actualmente el más alto índice del pensamiento organizado de Cuba, la USEC, ha venido insistemente reclamando la necesidad imperiosa de que la política gubernamental se encauce de manera definitiva y se pronuncie claramente por una línea determinada de conducta.

El pronunciamiento de la USEC, de la que es también un miembro el citado Comité Conjunto de Corporaciones Económicas representa la expresión fiel y elocuente del anhelo general de los cubanos, nunca satisfecho en sus constantes demandas dirigidas a los Poderes Públicos.

Si como ya se está anunciando, el Presidente Gómez Arias se decide a estructurar un plan de gobierno, y si un vez hecho ésto, la conducta de la actual Administración se ajusta a las líneas de ese plan, el pueblo de Cuba podrá tener la satisfacción inmensa de ver satisfecha su demanda por primera vez en todo el curso de nuestra historia republicana.

Una circular del Cuartel General a favor del obrero

Se trata de mantener las cordiales relaciones del capital con el trabajador

Una circular que viene a demostrar una vez más el interés que se toma el Ejército Constitucional en las relaciones entre el Capital y el Trabajo para impedir infracciones de las Leyes que regulan esta cuestión, ha sido dictada por el Cuartel General. La circular que firma el Ayudante General del Ejército, Coronel Julio Velasco M. M.

«Por escritos circulares de este Centro registrados al número quince del archivo de la Sección de Orden Público fechados en marzo 25, marzo 31 y julio 13, respectivamente del año actual se cursaron órdenes a esta Jefes de los Regimientos para que se exigieran en todas las zonas de trabajo el más exacto cumplimiento de la Ley que establece la jornada de las ocho horas y el jornal mínimo y se les impuso la obligación de dar cuenta siempre de las transgresiones de dicha ley que ocurran, de hacer responsables a los jefes de puestos y estos a las parejas de recorridos, de las infracciones de esa naturaleza que conozcan y no reporten y de atender todas las quejas que se les presenten sobre el particular con el deber de investigar cada una de ellas y poner a los infractores a disposición de las autoridades competentes.

«En armonía con dichos escritos-circulares, los miembros del Ejército han venido actuando hasta la fecha con verdadera eficiencia en todos los casos que han conocido sobre los infracciones de las leyes del Trabajo, ajustándose estrictamente a las instrucciones dadas por este Cuartel General y procediendo invariablemente en una forma muy atinada y justiciera.

«Es propósito firme de este Centro que las fuerzas a sus órdenes continúen velando por la estricta observancia de las leyes que regulan las relaciones entre el capital y el trabajo, cuidando de hacer efectiva la protección que los mismos ofrecen al proletario; pero desea aclarar, para conocimiento de todos los trabajadores, que los conflictos que surjan entre los patronos y obreros o sean las llamadas cuestiones sociales, son de la competencia de la secretaría del Trabajo por estarle especialmente atribuída esa facultad por las leyes vigentes.

«De todos modos, el hecho de que la Secretaría del Trabajo sea la obligada a resolver tales conflictos no obsta para que los miembros del Ejército continúen interviniendo en los casos de las infracciones que conozcan; por lo que esa Jefatura hará saber a todas las fuerzas a sus órdenes que están en el deber de investigar todas las quejas que se les presenten y de dar cuenta a los Tribunales de Justicia y a la Secretaría del Trabajo, según proceda de las infracciones que observen y de informar a este Centro sobre los casos que sometan a los juzgados y de las resoluciones que en cada uno decaiga. —Atentamente de usted, Por la Libertad de Cuba. —(fdo) **Julio Velasco**, M. Coronel Auxiliar del Jefe del Ejército Constitucional, Ayudante General.»

Desean que Cuba tenga delegados en una convención

La Asociación Internacional de Jefes de Policía, pide que asista el Dr. I. Castellanos

Dr. Israel Castellanos, Jefe del Gabinete Nacional de Identificación.

Mr. Andrew J. Kavanaugh, Presidente de la Asociación Internacional de Jefes de Policía, se ha dirigido al Sr. Carlos M. Peláez, Secretario de Gobernación, encareciendo sea designado al Dr. Israel Castellanos, Jefe del Gabinete Nacional de Identificación, para representar a Cuba en la Convención de Kansas City, Mo., que se celebrará el próximo septiembre. La comunicación de Mr. Kavanaugh dice así:

«Agosto 6 de 1936.

Sr. Secretario de Gobernación,

Habana, Cuba.

«Querido Sr.: Como Presidente de la Asociación Internacional de Jefes de Policía, he sido designado por el Comité de la Confección de Programas para nuestra Convención, que tendrá lugar en Kansas City, Missouri, del 21 al 24 de septiembre inclusive, para anotar aquellas personas que han sido invitadas a hablar ante la Convención.

He notado que el Dr. Israel Castellanos, Director del Gabinete Nacional de Identificación, y que está reconocido por todos los Jefes de Policía Americanos como un científico de reputación internacional en la ciencia de la identificación por medio de los cabellos, y sobre cuyo asunto hablará en la Convención, no ha sido aún colocado en el programa. Solicitamos de Ud. haga todo lo posible y esté en sus manos, para que su Gobierno designe al Dr. Castellanos para representarlo en la Convención y tomar una parte importantísima en el programa.

Los Jefes de Policías americanos están deseosos de conocer al Jefe de su Gabiente Nacional de Identificación personalmente, así como ofrecerle personalmente el aprecio por sus esfuerzos en esta ciencia importantísima y la cual tiene tanto valor en el descubrimiento de muchos crímenes, y por medio del Dr. Castellanos expresar a su Gobierno lo que apreciamos sus servicios.

«Dándole las gracias por todo lo que Ud. pueda hacer acerca de su Gobierno con respecto a nosotros, quedo muy sinceramente de Ud.

(Fdo.) **Andrew J. Kavanaugh**, Presidente de la Asociación Internacional de Jefes de Policía.»

SE CONTINUA RECIBIENDO CABLES DE DISTINTOS LUGARES DE ESPAÑA

Por la vía de la Western Union, se recibieron ayer cablegramas de los siguientes puntos de España:

Santander, Orella (Navarra), Ortigueira (Coruña), Cangas de Onís (Oviedo), Infiesto (Oviedo), Reus (Tarragona), Vigo, Santoña (Santander), Avilés (Oviedo), León, Luarca (Oviedo), Gijón, Ramales (Oviedo), Pravia (Oviedo), Bilbao, Coruña, Valencia, Barcelona y Ferrol (Galicia).

Costarán 300,000 pesos las obras en la Universidad

Se decide el Consejo del Alma Máter por hacer las subastas con carácter total

En una junta que duró más de tres horas, el Consejo Supremo de la Universidad seleccionó el procedimiento que se empleará en la construcción de los edificios para el Instituto Morfológico, la Biblioteca General y la Escuela de Pedagogía, obras cuyo costo se calcula en unos trescientos mil pesos.

Se adoptó el sistema de subastas totales, desechándose el de subastillas por unidad de fabricación.

Concurrieron a la reunión, como invitados, los arquitectos Esteban Rodríguez Castells y Miguel Angel Moenck, miembros de la comisión de Proyectos y Obras del Alma Máter, quienes informaron al Consejo, en forma verbal, de las razones que influyeron en su ánimo para recomendar los sistemas de subasta y construcción por administración, respectivamente.

El Consejo determinó ratificar el acuerdo que adoptara hace días, es decir, que las obras se ejecuten por subastas totales y se invite a todos los contratistas a participar en ellas.

Los profesores de la Escuela de Ingenieros y Arquitectos del Alma Máter que tengan interés en tomar parte en las subastas, podrán hacerlo, aunque comunicando su decisión al propio Consejo, para que proceda a sustituirlos por otros si resultaren ser miembros de la susodicha comisión de Proyectos y Obras.

Esther Hurtado y sus pequeños hijos, residentes en una de las casas de Infanta y San Martín, lugar que fué inundado ayer tarde a causa de los continuos y torrenciales aguaceros; dicha señora y sus hijos estuvieron a punto de perecer ahogados. Fueron salvados por la policía y los bomberos.

Se repitieron graves incidentes en la junta celebrada ayer en los salones de la "Asociación de Dependientes"

Los adversarios del Sr. Avelino González se retiraron al ser coartados en sus derechos por la actitud arbitraria del actual Presidente, que les prohibió entrar en debate

La junta general de asociados celebrada anoche por el Centro de Dependientes resultó bastante violenta, al igual que la anterior. Como se sabe, los adversarios políticos de Avelino González aspiraban a poner en claro lo relacionado con el desfalco ocurrido en la Asociación y el cual se descubrió con la fuga del contador, señor Rodríguez.

DETALLES GENERALES.—A las ocho y media de la noche abrió la sesión el presidente social, a quien acompañaban en la mesa el primer vicepresidente, don Manuel Ahedo; el delegado del Gobernador Provincial, señor Oscar Puyada; el señor Manuel I. Mesa Rodríguez y el Secretario general, señor César García Toledo.

Siguiendo el orden de la junta anterior, el presidente concedió la palabra al doctor Diago, quien hizo comentarios respecto a dicha junta, la que terminó violentamente, debido a la intransigencia de determinados socios. Reitera su adhesión al titular de la colectividad, y pide que sean sometidas a votación las actas, para aprobarlas o no.

En ese instante surge una airada protesta de los adversarios de Avelino—unos trescientos asociados,—quienes piden se cumpla el reglamento, el cual indica que deben hablar tres a favor y tres en contra.

A esto se oponen los partidarios del presidente, alegando que como la junta es continuación de la anterior, ya habían sobrepasado en la otra las indicaciones reglamentarias. No obstante dichos razonamientos, la protesta del otro bando arrecia, al extremo de que las autoridades policíacas se ven precisadas a intervenir para que no haya consecuencias lamentables.

Los simpatizadores de Avelino, de pie, dicen que el resultado no es dudoso, ya que ellos pasan de quinientos, mientras que los otros tienen una minoría evidente. Entonces Avelino González hace funcionar el timbre y anuncia que ha sido aprobada el acta de la sesión anterior y agrega que el secretario va a dar lectura al informe trimestral, de acuerdo con la orden del día. Este asunto motiva una enorme algarabía, así como los consabidos calificativos de **dictador, presidente de facto**, etc., etc.

Momentos después intenta hacer uso de la palabra el socio Manuel Novo, para referirse a los estatutos sociales, pero los partidarios de Avelino le interrumpen enérgicamente. Entonces los enemigos políticos del presidente se retiran de los salones sociales, para no ser espectadores, según ellos, de una farsa más.

LA JUNTA CONTINUA.—Cuando la calma hubo reinado de nuevo en el salón, el secretario general da lectura a los informes del primero y segundo trimestres, los que son aprobados por unanimidad, por los 521 socios que allí quedaban, y que eran simpatizadores del presidente.

Después habla el señor Julián Cobo, quien manifiesta que entre los inconformes que se ausentaron había uno que perteneció a la Comisión de Glosa nombrada en abril del presente año. Comisión que no actuó hasta el mes de julio, en que se ausentó el contador social, lo cual indica que se trata de emplear un arma política. Agrega que todos los inconformes dieron un voto de confianza no hace mucho tiempo a Avelino González para que salvara la Asociación. Y termina pidiendo un aplauso para éste.

Habla a continuación el señor Avelino González, quien dice que el simple alzamiento de un empleado venal en el que se tenía confianza absoluta, ha motivado una serie de ataques injustificados a la presidencia. Agrega que él ha dado pruebas convincentes de su cariño a la Asociación, pues ésta debía un millón cuatrocientos mil pesos y ha logrado rebajar esa deuda a setecientos y pico mil pesos. Dice después que muchos directivos le combaten, tal vez porque pone mucha razón en sus actos.

Hace uso de la palabra después el señor Eliseo San Juan, quien pide un minuto de recogimiento en memoria del doctor Manuel Betancourt, que fué director de la casa de salud.

Y finalmente hablaron en pro de Avelino González los señores Andrés Malpica y doctor Agapito Balmorí. Este último habló, inclusive, de levantarle una estatua...

CONTARAN CON LOS PISOS DE CEMENTO, AMPLIAS VENTANAS Y CORRAL A CINCUENTA METROS

Un proyecto de ley presentado en la Alta Cámara donde se pide mejoras para el guajiro. Tipo que deberán tener las moradas que en el futuro se construyan en nuestros campos

Sobre la vivienda campesina, señalando los requisitos que debe reunir para ser habitable, acaba de presentar al Senado de la República una interesante proposición de ley el Dr. Guillermo Cuervo Barrena, senador por Pinar del Río.

Tiene el proyecto un preámbulo en el que, con la graficidad del que ha visto la dolorosa realidad y sentido lo lastimoso de ella, se consigna el adelanto rápido de nuestras ciudades, que se han colocado en el plano de las más avanzadas, mientras que en nuestros campos el guajiro, por las dificultades materiales y la ignorancia y el abandono, vegeta en el mismo tipo de vivienda que utilizaban los indígenas y nos adoptaron los primeros colonizadores.

Se señala que muy pocos son los propietarios de fincas que han contribuído a la mejor vida de los campesinos construyendo en aquéllas confortables viviendas y que éstas son generalmente como recintos cerrados, donde no penetran ni el aire ni el sol, y en las que se agrupan mujeres, hombres, niños y animales sobre pisos de tierra, generadores de parásitos. En fin, se expone con vigor y claridad en el citado preámbulo la falta de condiciones higiénicas de los bohíos, los focos de infección que constituyen y sobre todo, el quebrantamiento de la moral que produce la promiscuidad en que viven en ellos los labriegos.

El proyecto hace obligatorio, en las zonas rurales de todo el país, la adaptación de las actuales casas de vivienda a determinadas condiciones que se especifican, y fija las que deberán prevalecer en la construcción de las que se erijan en lo futuro.

Son ellas: piso de cemento o mosaicos en todos los departamentos de la casa, techo de guano o tejas, paredes de mampostería, cemento o tablas clavadas y ventanas en todos los aposentos.

La casa se compondrá de un portal, cuyo techo será de tejas; una sala, no menos de tres habitaciones, comedor, cocina y un cuarto excusado. Las habitaciones y la sala han de tener no menos de tres y medio metros de ancho por cuatro de fondo; la cocina tendrá no menos de dos y medio metros de ancho por tres de fondo y estará provista de chimenea, una ventana y una puerta que dé al exterior de la casa; el excusado estará construído a no menos de diez metros de la casa, en el ángulo suroeste de la misma y constará de una fosa de dos metros de profundidad, asiento de madera o de cemento y caseta de mampostería o de tabla, tubo de desahogo y puerta; los corrales para animales no podrán estar situados a menos de cincuenta metros de la casa y todas deberán tener un huerto suficiente a cubrir el consumo de sus habitantes.

Cada propietario estará en la obligación de sustituir o acondicionar una casa de vivienda de las que existen en sus tierras, por lo menos, cada tres años.

El arrendatario u otra persona cualquiera podrá hacerse cargo de realizar esas obras mediante escritura pública o documento privado, debiéndole ser reintegrada la cantidad invertida al vencimiento del contrato o rescisión del mismo, siempre y cuando ocurriese antes de los diez años.

Los deterioros o daños sufridos por una casa, con excepción de los que ocurran por causas naturales, deberán ser reparados por los que la habitan, sin que se excluya de la obligación a los que abandonen las fincas y las casas por su propia voluntad, por incumplimiento del contrato o por orden judicial, si ello ocurriere antes de los diez años de habitarla, apreciándose el incumplimiento como daño a la propiedad.

Se consigna también en el proyecto, que, de faltar el dueño a lo ordenado por la ley, se expropiará la finca en su totalidad o en parte, así como las propiedades inmuebles de la misma que serán sacadas a subasta pública, previa tasación, considerándose postor preferido el que en ese momento se halle trabajando la finca como arrendatario o encargado de la misma.

La persona a quien se adjudique la subasta, estará obligada a entregar, de contado, la quinta parte del valor de la propiedad o propiedades, y el resto lo pagará a razón del 10 por ciento anual, como amortización, más un 5 por ciento de interés sobre la cantidad que falte por pagar, aunque podrá abonar, si lo desea, el valor total de la propiedad, en cuyo caso no tendrá que pagar intereses.

El incumplimiento de la obligación significará la pérdida de los derechos adquiridos, reintegrando el nuevo comprador al anterior, la cantidad que ya hubiere pagado.

El comprador quedará en todo caso obligado a realizar las obras de fabricación o acondicionamiento señaladas, en un plazo no mayor de ciento veinte días, a partir de la adjudicación de la subasta, y se entregará el producto de esta última al primitivo dueño de la finca, dentro de los seis días siguientes.

Y por último, se dispone en el proyecto aludido la realización de un censo de las casas de vivienda que existen en el territorio de la República, el cual deberá iniciarse dentro de los noventa días siguientes a la publicación de la ley en la «Gaceta Oficial», encargándose a la Secretaría de Defensa de la realización del mismo. E indícase que se puede utilizar para ello a la parte de las fuerzas armadas que rinde en la actualidad funciones de policía rural, y que los gastos que estas medidas ocasionen se harán con cargo al fondo de materiales y efectos de la Secretaría de Defensa; se establece que en los modelos que se usen se harán constar las faltas que tenga la casa, de acuerdo con los requisitos que se exigen; el barrio, término y provincia, el nombre de quien la habita y el del propietario; dichos modelos deberán guardarse, archivados, en las distintas jefaturas militares de los términos municipales.

El fin que se persigue con cada uno de estos particulares no es necesario aclararlo, excepto el de la obligatoriedad del huerto, con el que se pretende que nuestros campesinos coman frutos y verduras plenos de vitaminas, y no se vean privados de ellos o en la necesidad de adquirirlos en el pueblo, pasados ya o desvitaminados.

Por el proyecto se concede a los propietarios de las casas que actualmente se clasifican como de vivienda, un plazo de 365 días naturales para que las provean de los pisos y el excusado que se exigen, y abran las ventanas en las habitaciones.

También se concede el mismo plazo a los habitantes de las mismas para que sitúen los corrales a la distancia prescripta.

El incumplimiento de lo preceptuado se condenará, por los jueces correccionales, con una multa de treinta pesos por primera vez, y doscientos pesos en caso de reincidencias, cuando se refiera a la misma casa y hayan transcurrido treinta días de la primera condena. Se impondrá arresto de diez días o cien, respectivamente, si la multa no fuere abonada.

Una petición de los industriales al Jefe de Estado

Solicitan sea promulgada la nueva tarifa de primas de seguros contra accidentes

Copia del escrito enviado por la Asociación Nacional de Industriales de Cuba al Honorable Señor Presidente de la República.

«Dr Miguel M. Gómez.

Honorable Señor Presidente de la República,

Palacio Presidencial,

Habana.

Honorable Señor:

Esta Asociación viene laborando intensamente desde hace más de un año por obtener que la actual Tarifa de Primas de Seguros contra Accidentes del Trabajo sea reformada, ajustándola a la verdadera realidad de los diferentes sectores del trabajo. Generalmente se conoce que la determinación de la vigente Tarifa se llevó a efecto de una manera arbitraria y absolutamente empírica, sin que en ningún momento nuestros Gobiernos se hayan preocupado de establecerla con un criterio realmente científico.

La primera Tabla de Primas Mínimas reguladas sobre experiencias en países extranjeros, no se ajustaba en forma alguna a nuestras circunstancias nacionales, no obstante lo cual las modificaciones que se han introducido en ella hasta el presente, sólo han atendido a aumentar sus tipos en forma global, para beneficio de las Compañías aseguradoras y con notable perjuicio de los intereses patronales.

Recientemente y debido en parte muy principal a las gestiones de esta Asociación, se obtuvo del señor Secretario del Trabajo que dispusiera la constitución y funcionamiento de la Comisión Revisora de Primas Mínimas, creada por los Artículos 96 y 97 del Reglamento de la Ley de Accidentes del Trabajo. Y fué también, principalmente, a instancias de esta Asociación que dicha Comisión comenzó sus funciones a mediados del pasado año.

El citado organismo, integrado por representantes patronales y de Compañías aseguradoras, designados por elección entre las diferentes clases económicas afectadas, terminó sus labores hace más de tres meses, confeccionando una Tabla de Primas Mínimas mucho más científica que la actual y de la cual ha de derivar una utilidad inmediata y sensible a la mayor parte de los patronos en los distintos sectores agrícolas, industriales y comerciales. Y no se explica cómo esa nueva Tarifa no se ha puesto en vigor aún, contra las constantes peticiones de esta Asociación y de los intereses patronales a que favorece, cuando de acuerdo con las disposiciones legales vigentes, debió estar rigiendo desde el día 1 de julio pasado, en cuanto a accidentes en general, y desde principios de mayo, en cuanto a enfermedades profesionales, en virtud de lo establecido en el Decreto-Ley No. 596, de 18 de febrero del corriente año.

En tal virtud, Honorable Sr. Presidente, y en nombre de los respetables elementos que componen esta Asociación venimos a solicitar de usted, se sirva disponer la inmediata promulgación de la nueva Tarifa de Primas Mínimas de Seguros contra Accidentes del Trabajo, formulada por la Comisión Revisora de las mismas, ya que, de no hacerse, se quebrantarían las leyes por las cuales su Gobierno está empeñado en velar.

Muy respetuosamente de usted,

Por la Junta Directiva,

A. O. Ceberio

Secretario General»

JOAQUIN DE POSADA

Mañana celebra su santo un estimado amigo de esta casa, Joaquín de Posada, cronista social de las revista «Social» y «V.T.C.», y persona muy estimada en nuestra sociedad por su corrección y caballerosidad.

Con tal motivo recibirá innumerables felicitaciones, a las que unimos las nuestras, muy sinceras.

Se sitaún $8,750 para la Embajada de Cuba en Madrid

Con ese dinero iniciará la atención de los cubanos que se encuentren necesitados

La Dirección General de Contabilidad cursó ayer la orden de adelanto correspondiente al decreto presidencial por el cual el Gobierno sitúa, a disposición de la Embajada de Cuba en Madrid, la la cantidad de 8,750 pesos para atender a la repatriación de los cubanos necesitados de auxilio, a fin de que abandonen el territorio español.

No puede dar informes

La Dirección del Servicio Central dirigió una circular a los administradores de aduanas, inquiriendo detalles de la recaudación obtenida por concepto de obras y mejoras de puertos, desde que se instaló dicho tributo hasta el ejercicio económico que terminó el día 30 de junio.

A esa circular ha contestado la Aduana de Cárdenas en el sentido de que no puede suministrar esos datos a causa de que el archivo fué destruído por el ciclón de 1933, por lo que no puede saber la ascendencia de las recaudaciones en los ejercicios anteriores al año fiscal de 1933-1934.

Movimiento de personal

Por decreto presidencial se dispone el traslado de la señora Delia Sánchez, jefe de sexta clase, personal temporero de la Dirección de la Renta de Lotería, para prestar servicios en comisión en la Sección de Pensiones y Jubilaciones, de la Dirección General del Servicio Central.

También han sido nombrados los señores Guillermo Medeley, Angel Agramonte y Eugenio Méndez Capote, jefes de administración de primera y sexta clases, así como el señor Ramón D. Carrión Peñate, jefe de cuarta clase, de la Dirección General del Fondo Especial de Obras Públicas.

Petición de fondos

El administrador de la Zona Fiscal de Manzanillo se ha dirigido a la Dirección General de Contabilidad, en solicitud de que sean situados 14,884 pesos 68 centavos para el pago de pensiones a los veteranos en el actual mes de agosto.

Compra de bonos

Los señores J. P. Morgan y Compañía, banqueros de New York, han comunicado al secretario de Hacienda que han adquirido 5,000 pesos en bonos de la Deuda Exterior de Cuba, del 5 por ciento de interés y vencimiento en el año 1949.

VENTA de la HORA

HOY durante estas 3 HORAS

podrá usted adquirir a mitad de su costo estos articulos.

Cuando el timbre suene volverán a adquirir su verdadero precio.

LOS PRECIOS FIJOS

REINA AGUILA ESTRELLA

De 2 a 3

Medias chiffón de seda extra, sin sombras. Colores de moda.

0.75 par

De 5 a 6

Camisa y corbata de seda Piel de Melocotón. Gran surtido en colores.

0.80

De 9 a 10

Vestidos de seda en diseños y colores de última moda.

1.00

NO SERVIMOS PEDIDOS AL INTERIOR

A consecuencia de los incesantes y fuertes aguaceros de ayer tarde se desbordó el río «Villarín», y sus aguas inundaron todos los alrededores de Infanta y San Martín. Esta esquina es la que precisamente muestra la foto; al centro de ésta se destaca la casa en que reside la señora Hurtado con sus hijos, de donde fueron rescatados cuando se hallaban en situación bastante apurada.

M.E.C.D. 2016

PROTESTAN ENERGICAMENTE LOS LIDERES REPUBLICANOS CONTRA LOS SECRETARIOS SIMEON Y BONET

SE ANUNCIA QUE HOY COMENZARA UN AMPLIO MOVIMIENTO DE ALTOS EMPLEADOS DE LOS DEPARTAMENTOS DEL ESTADO

Según frase de un Senador liberal parece que hoy comenzará a verse el «santo advenimiento».—Muchos congresistas palacean.—El Dr. Martínez Fraga da a conocer su ponencia sopre el problema de la mesa de Placetas.—Se proyecta crear en Obras Públicas la Sección de Urbanismo.—Ha quedado abierto el censo de electores y Ferrer lo anuncia para que se inscriban.—Numerosos proyectos de ley sobre carreteras presentados a la Cámara.—Otras noticias del movimiento político

POR REPARTIR PROCLAMAS

Florentino Suarez Echevarría, vecino de Zapata 1, fué arrestado al ser sorprendido en los momentos que repartía proclamas que contienen conceptos injuriosos para las autoridades. El arresto se llevó a cabo en los portales del teatro «Payret». El acusado ingresó en el Vivac a disposición de la autoridad judicial correspondiente.

• PAZO •

mi amigo inseparable, ha aliviado los dolores de las almorranas a muchos de nuestra familia.

Los que sufren de almorranas internas, externas o sangrantes, alaban el Ungüento Pazo porque alivia pronto los dolores y disminuye la inflamación sanando las partes afectadas

UNGUENTO PAZO

Mata - Mosquitos

KATOL

el mejor, el más duradero y eficaz.

"EL SOL NACIENTE"

OBISPO 80 ... TEL. A-8780

FARMACIA OROGUERIA DE "JOHNSON" DE TURNO LOS LUNES Obispo Nº 30 TELEFONO-A-2129.

"LA MAYOR" 35 EDIFICIOS 700 EMPLEADOS SARRA DROGUERIA ABIERTA TODOS LOS DIAS TODA LA NOCHE LOS MARTES A-8026 A-3641

FARMACIAS de turno hoy SABADO

DESDE BAHIA A PASEO DE MARTI

Bernaza No. 4 esquina a Obispo	M-2142
Leonor Pérez No. 53	M-5462
Luz y Compostela teléfonos A-9330 y	M-5040
Muralla y San Ignacio	M-4710
Paseo de Martí 104	M-8883
San Ignacio No. 16 Plaza de la Catedral	M-4266

DE PASEO DE MARTI A P. VARELA

Ave. de Italia No. 129	A-2171
Crespo No. 16	M-4664
Esperanza 57 M-5453 y	A-4034
Zanja No. 115	U-6712
Campanario y Condesa	M4516
Campanario y Animas	M-4540
Máximo Gómez No. 128	M-8076
Padre Varela No. 19, teléfonos U-6855 y	U-7004
Padre Varela No. 121	M-4659
Padre Varela y Nueva del Pilar	M-6657
Aguila No. 42	M-4184
Gervasio y Maloja	M-5545
Aguila y Avenida de España	M-4427
Lealtad y Salud	M-5440
Lealtad ySan Martín	M-4766
Industria y Neptuno	M-4684
Neptuno y Perseverancia M-3202 y	M-6600

DE P. VARELA A AVE. DE MENOCAL

Ave. de Menocal 99	U-5566
Ave. de Menocal y San Rafael	U-6890
San Lázaro No. 275	U-6822
Ave. de Menocal y Jesús Peregrino	U-8080
San Rafael y Aramburo	U-6902
Hospital y 27 de Noviembre	U-6630
Máximo Gómez y Matadero	M-4785
Máximo Gómez No. 404 teléfonos M-1573 y	M-5371
Oquendo y Sitios U-6405 y	U-5746

VEDADO.

Línea e 9 No. 20	F-6224
Quinta No. 40	F-5872
12 y 21	F-6172
23 entre 2 y 4	F-6130
26 entre 27 y 29	F-6164
Zapata entre A y B, teléfonos F-6065 y	F-6088
23 esquina a I	F-6111

VIBORA.

10 de Octubre y Estrada Palma, I-7715 e	I-7756
10 de Octubre y Ave. de Acosta I-3535 e	I-7260
Rabí y 15 (Lawton)	X-3058
Santa Catalina No. 61	X-2317
Municipio y Luco	X-1192

JESUS DEL MONTE Y SANTOS SUAREZ

10 de Octubre No. 130	M-5303
10 de Octubre No. 267	I-7795
10 de Octubre y Princesa, I-6492 e	I-4444
Juan B. Zayas y Lacret, teléfonos I-6767 e	I17777
Juan Delgado y Libertad	I-3626

LUYANO

Caserío del Luyanó (Serafín Romeu)	
Luyanó No. 121	I-7452

CERRO

Agua Dulce 10	
Calzada del Cerro 815	I-7272
Calzada del Cerro 891	I-7342
Florencia y S. Quintín	I-7483
Moreno No. 40 B	I-7410

NOTA—Este grupo deberá prestar servicio público todo el día y toda la noche de los domingos siguientes: Enero 12, Febrero 23, Abril 5, Mayo 17, Junio 28, Agosto 9, Septiembre 20, Noviembre 1 y Diciembre 13.

Estos turnos han sido acordados en cumplimiento de lo dispuesto en el Art. VI del Decreto-Ley 2604 de 7 de Noviembre 1934

MOVIMIENTO POLITICO

Tópicos y Comentarios

—Comienza el movimiento
—Peláez.
—El Dr. Martí.

EL martes, a la salida del despacho presidencial, después de su entrevista con el doctor Gómez Arias, el líder republicano en la Cámara de Representantes doctor Quintana, nos dijo, entre otras cosas, que «a fin de semana comenzarán a resolverse en firme todos los asuntos pendientes».

Las palabras del doctor Quintana—impresión optimista recogida de su conversación con el Jefe del Estado—parece que tendrán confirmación.

Noticia recogida anoche en la mansión del Ejecutivo por el compañero repórter allí situado, anuncia que desde hoy ha de iniciarse en algunas dependencias del Estado, en algunas Secretarías, un movimiento en la alta burocracia.

la noticia caerá en los predios políticos coalicionistas con sumo agrado. Republicanos, nacionalistas y liberales esperan desde Mayo lo que un senador liberal ha denominado el «santo advenimiento», es decir, las compensaciones. Los elementos «del campo», intalados en la Habana desde hace meses, en espera de la «promesa»—y cuya situación comentaba ayer el doctor Herrero—verán, al fin, el resultado efectivo de sus aspiraciones.

Comenzará el movimiento. Es el anhelado film que pasa por la pantalla nacional...

Hay que felicitar a Carlos Peláez cuando se habla de movimiento burocrático. Claro que sin la autorización del Presidente nada hubiera podido hacer, pero lo cierto es que tiene dotes políticas, salientes, para armonizar aspiraciones, complacer y mediar en los conflictos. Su Secretaría dió el primer paso en el movimiento de su alto personal, y los políticos quedaron, por lo menos aparentemente, satisfechos.

Veremos ahora, si de todas las Secretarías puede decirse—dirán los tripartistas—lo mismo.

El doctor Manuel Martí y del Moral, Director del Hospital de Dementes de Cuba, Mazorra, nos envía atento besalamano con motivo de haber tomado posesión del cargo.

Le deseamos los mayores éxitos.

CIENTO CINCUENTA MIL PESOS PARA LA VIA DE STA. CRUZ A CAMAGUEY

A la mesa de la Cámara de Representantes, ha sido presentada la siguiente proposición de ley:

Artículo 1.—Se concede un crédito de $150,000 para continuar los trabajos de la carretera de Santa Cruz del Sur a Camagüey.

Artículo 2.—Los trabajos a que se refiere esta Proposición de Ley, se comenzarán precisamente desde la Ciudad de Santa Cruz del Sur.

Artículo 3.—Los fondos necesarios para dar cumplimiento a esta Ley, se tomarán de las Rentas Públicas, correspondientes al Presupuesto de 1936 al 1937 o de cualquier fondo del Tesoro Nacional no afectado por otras obligaciones.

Artículo 4.—Los Secretarios de Obras Públicas y Hacienda, quedan encargados del cumplimiento de esta Ley.

Artículo 5.— Esta Ley comenzará a regir desde su publicación en la Gaceta Oficial de la República, y se derogan cuantas Leyes, Decretos, Decretos Leyes y toda disposición que se oponga a su cumplimiento.

Salón de Sesiones de la Cámara de Representantes.

(Fdo). Doctor R. García Birba. Santiago Valera. Francisco Cabrera. Juan Mendieta Hechavarría. Antonio Iglesias.

CARRETERA DE MAJAGUA CRUZANDO POR HOYOS, MORON Y MARROQUIN

Artículo 1.—Se concede un crédito de ochenta mil pesos para la construcción de una carretera entre el poblado de Majagua, Término de Ciego de Avila y Tamarindo, Término de Morón, cruzando por Hoyos, Río Grande y Marroquín.

Artículo 2.—El crédito que se autoriza por esta Ley, se tomará de cualquiera de los fondos del Tesoro, no afectos a otras obligaciones, incluyéndose en el inmediato Presupuesto de la Nación.

Artículo 3.—La Secretaría de Obras Públicas, continuará el estudio del plan general que se practicó en el año 1914, encargándose de su aplicación y desarrollo, de acuerdo con las disposiciones que el Ejecutivo dictará en cumplimiento de esta Ley.

Artículo 4.—Esta Ley comenzará a regir desde el día de su publicación en la Gaceta Oficial de la República.

Salón de Sesiones de la Cámara de Representantes.

(Fdo). Alberto Meneses. Juan Cabrera. Luis Fernández Roque. Walfredo Rodríguez. Matías de la Fuente.

REAPARICION DE EL NACIONAL

Para un día de la presente semana tiene anunciada su reaparición el semanario de intereses generales «El Nacional», que antes se estuvo publicando en la ciudad de Marta.

En la dirección política estará el señor Alberto Velaz, Representante a la Cámara por la provincia de Santa Clara, y en la Dirección Técnica el señor Juan Díaz. «El Nacional» tendrá sus talleres en O-Reilly 5, de los señores Checa y Torra.

EL DR. ANTONIO MARTINEZ FRAGA A NOMBRE DEL COMITE PARLAMENTARIO DEL CND DE LA CAMARA, DA A CONOCER SU PONENCIA SOBRE PLACETAS

El Dr. Antonio Martínez Fraga, Miembro del Comité Parlamentario del Conjunto Nacional Democrático en la Cámara de Representantes y a nombre de éste ha dictado en el problema planteado sobre la mesa del Ayuntamiento de Placetas, una ponencia en la cual hace historia de los hechos que sirvieron de antecedente al Decreto presidencial de 5 de Mayo de este año por el que se suspendió lo acordado por los concejales de dicho Ayuntamiento el 8 de abril y se fijó nueva fecha para constituir la mesa; todo lo sucedido posteriormente, así como la ratificación hecha por el Delegado de la Secretaría de Gobernación Sr. Gustavo A. Béquer de que se trataba de las «12 m. del día 15 de mayo» para la constitución de la repetida mesa.

Y agrega el Dr. Martínez Fraga:

NOVENO:—No obstante venir obligado el Gobierno Provisional a resolver en definitiva esta cuestión,—secuela de funciones a su cargo como Juez en la contienda electoral del 10 de enero,—dejó sin embargo en manos del que fuera parte y parte victoriosa en la referida lucha cívica, la resolución sobre la validez de actos, que burlando la ley, burlaban la voluntad de la mayoría. Y tún cuando a primera vista, la dejación de referencia podía estimarse peligrosa, ya que obedecía a formal petición del futuro Jefe del Poder Ejecutivo de la Nación, cuyo nombre se invocaba torpemente para la consagración de una injusticia y la consumación de un atentado al soberano derecho de la mayoría por las más salientes figuras del Partido Acción Republicana, en Placetas, la misma, debidamente considerada, se estimó como máxima prenda de garantía en quien desde el campo de la protesta y de la Revolución, luchó por el derecho intocable de los cubanos al amparo de la justicia imparcial y serena ejercitada en pura libertad.

Y la anterior consideración fué plenamente ratificada al conocerse el contenido brillante del primer mensaje del Jefe del Poder Ejecutivo al Congreso de la República, que más que afirmaciones de orden político, social y económico, fueron solemnes promesas que consagraban el honor, patriotismo y prestigios de quien lo hacía.

El Comité Parlamentario de la Cámara de Representantes del Conjunto Nacional Democrático, así lo hizo público en su declaración de principios, enjuiciando estos hechos y antecedentes, sin regatear su confianza plena en el señor Presidente de la República, como tampoco se la retira hoy, al someter a su consideración esta Ponencia, contraria a la infortunada Resolución Presidencial de fecha 22 de junio de 1936.

DECIMO: — Fundamentó también el crédito y la confianza sustentada, la información oficial recibida del señor Secretario de Gobernación, en entrevista al efecto celebrada, aseverando «que tenía redactado el correspondiente decreto, que de inmediato pondría a la firma del señor Presidente de la República, según el cual, nuevamente se declaraban nulos los actos realizados por los Concejales de Placetas y se convocaba a los mismos a constituir el Ayuntamiento y elegir su Mesa definitiva.»

La bondad de la información oficial del señor Secretario de Gobernación, discutible en cuanto al acto de constitución celebrado por la mayoría de los Concejales del Ayuntamiento de Placetas, era incuestionable y su legalidad indiscutible, en cuanto al supuesto acto de constitución y elección de la Mesa, realizado por la minoría de los Concejales del mencionado Ayuntamiento, afectos al señor Alcalde Municipal.

DECIMO PRIMERO: —A pesar de todo lo anterior, el Poder Ejecutivo sorprendió al Comité Parlamentario del Conjunto Nacional Democrático y sorprendió al país, con su Decreto de fecha 22 de junio de 1936, resolviendo aceptar el acto celebrado por la minoría de los Concejales del Ayuntamiento de Placetas, **en fecha y hora distintas** a las fijadas en el Decreto No. 1245 de 5 de mayo de 1936, por entender que el mismo, no era contrario a la Constitución, a los Tratados, a las Leyes ni a los acuerdos adoptados por el Consejo Provincial.

Enjuiciar el Decreto Presidencial de 22 de junio último, que reiteradamente puede calificarse de infortunada, en el que se silencian los actos oficiales propios de la Secretaría de Gobernación, que con la costumbre y el sentido común, dan vida y eficacia al acto celebrado a las 12 m. del día 15 de mayo último, por la mayoría de los Concejales de Placetas, equivaldría a situarlo entre los actos de partidarismo ilimitado, que la conciencia pública rechaza.

Po todo ello, respetuosos de los principios reguladores de los Gobiernos de las democracias, que pueden sufrir yerros, pero que están prestos a enmendarlos — y así lo informa la actuación del señor Secretario de Gobernación, en nombre del señor Presidente de la República al ofrecerle al Conjunto Nacional Democrático, la oportunidad a que se contrae esta ponencia—sólo nos limitamos a dejar a la consideración del Poder Ejecutivo de la Nación, la exposición de estos hechos en el cuadro de legalidad y justicia que los ampara.

(f) Antonio Martínez Fraga.
Ponente por el CND.

SE PROYECTA CREARSE EN LA SECRETARIA DE OBRAS PUBLICAS UNA SECCION QUE TENDRA A SU CARGO EL ESTUDIO DE UN PLAN DE URBANISMO

A la mesa de la Cámara de Representantes ha sido presentado el siguiente proyecto de ley:

Art. 1.—Se crea en la Secretaría de Obras Públicas una sección que se denominará de Urbanismo, que tendrá a su cargo el estudio de un plan para cada ciudad de la República que comprenda la organización urbana de la misma, sus calles, parques y jardines, espacios libres, casas baratas, abastecimientos de agua, alcantarillado, la conservación y mejoramiento de la estética urbana, y en fin, todos los problemas que afectan al desarrollo extensión y embellecimiento de las poblaciones.

Art. 2.—Esta Sección estará bajo la inmediata dependencia del Secretario de Obras Públicas y comenzará tan pronto estén nombrados los funcionarios que la integren, a realizar los estudios para cada población, en el orden que fije el propio Secretario de Obras Públicas.

Art. 3.—La Sección redactará un Proyecto de extensión y mejoras para cada población en la forma y manera que el reglamento señale y deberá informar a todo Municipio que lo solicite sobre las materias que son de su competencia, y como tendrá a su cargo la alta inspección del desarrollo de las ciudades, podrá llamar la atención del Secrteario para que éste a su vez lo haga al Municipio correspondiente sobre cualquier caso que crea conveniente la intervención de especialistas en materia de urbanismo.

Art. 4.—La Sección estará formada por el siguiente personal: 1 Jefe Superior, Arquitecto Urbanista, 2 mil 400 pesos; 2 Ingenieros Especialistas y agua y alcantarillado y planos geodésicos, $1,800.00 cada uno; 2 Arquitectos Especialistas en parques y jardines, casas baratas y extensión y mejoras de ciudades; $1.800.00 cada uno; 1 Médico Higienista, $1,800.00; 3 Delineantes a $750.00 cada uno; 1 Instrumentista, $750.00; 1 Acuarelista $750.00; 1 Agrimensor, $750.00; 1 Experto en Contabilidad para redactar los presupuestos, $1.500.00; 1 Auxilar del Jefe de la Sección, Técnico en asuntos municipales, $1.500.00; 1 Encargado del Archivo Oficial de Administración Clase 4ta., $1.050.00; 2 Taquígrafos Mecanógrafos, Oficiales de Administración Clase 3ra., a $900.00; 1 Fotógrafo $750.00.

Art. 5.—El Poder Ejecutivo dictará el Reglametno para el mejor funcionamiento de esta Sección en sus relaciones con los Municipios, manteniéndoles dentro de la Secretaría de Obras Públicas la más amplia autonomía compatible con la Ley Orgánica del Poder Ejecutivo.

Art. 6.—El Poder Ejecutivo tomará las cantidades necesarias para el cumplimiento de esta Ley, de los fondos del Tesoro no afectos a otras obligaciones.

Art. 7.—Esta Ley comenzará a regir a partir de la fecha de su publicación en la Gaceta Oficial de la República.

(Fdo.) Tomás de Galdós, Octavio Campos Trujillo, Dr. Fausto Gutiérrez, Mario Abril, Mario Haedo Triana, y Rodolfo Romero Viamontes.

SE EMPLEARA HARINA DE MAIZ EN LA CONFECCION DE PAN, GALLETAS, ETC.

A la mesa de la Cámara de Representantes se ha presentado el siguiente proyecto de ley:

ARTICULO I.—A partir de la promulgación de la presente Ley, quedan obligados los dueños de panaderías, a emplear en la confección de sus productos, tales como pan, galletas y sus similares de todas clases UN VEINTE POR CIENTO de harina pura de maíz, cosechado exclusivamente en el territorio nacional, sin que puedan excederse a más del veinticinco por ciento.

ARTICULO II.—Los infractores de la disposición contenida en el artículo anterior, serán multados desde treinta y un pesos a cien pesos, moneda oficial, por la primera infracción, y los reincidentes con pena de arresto de sesenta a ciento ochenta días, siendo competentes los jueces Correccionales, para imponer esos correctivos.

ARTICULO III.—Queda autorizado el Poder Ejecutivo para dictar el Reglamento, para la mejor aplicación de la presente Ley.

ARTICULO IV. Se derogan todas las leyes, decretos-leyes, decretos, órdenes y disposiciones en cuanto se opongan al cumplimiento de la presente Ley, la que empezará a regir a los noventa días de publicada en la Gaceta Oficial de la República.

Salón de Sesiones de Cámara de Representantes.

(Fdo). Doctor Mateo de las Heras Sánchez. Demófilo Fernández Junio. Baldomero Surós Reyes. F. Lorié Bertot. Samuel Gilberga Touzet. Delfín Yebra.

LOS LIDERS REPUBLICANOS CONTRA LOS SECRETARIOS DE OBRAS PUBLCAS Y COMERCIO

El disgusto de los jefes y liders tripartistas, especialmente los republicanos, contra los Secretarios de Obras Públicas y Comercio señores Simeón y Bonet, continúa en aumento y según impresión recogida en los centros políticos han acordado plantear ante el Dr. Miguel Mariano Gómez, máxima figura de la coalición, un problema de confianza.

Aducen los jefes republicanos numerosas quejas sobre la atención recibida en las respectivas dependencias, lo que puede llegar a cristalizar en crisis parcial del Gabinete si provocaran la renuncia de sus carteras.

ABIERTO EL CENSO ELECTORAL

El señor Andrés L. Ferrer, presidente del Partido Unión Revolucionaria nos dice que el Censo Electoral, por derecho, está abierto. Que todos los electores pueden inscribirse en las Juntas Municipales Electorales, y que a ese efecto el Partido que él dirige viene haciendo inscripciones de electores y avisando a todos sus simpatizadores que no lo hayan hecho ajustándose a lo dispuesto en el artículo 74 y siguientes del Código Electoral dejados en vigor. Que las exclusiones dispuestas en el artículo 81, de aquellas personas que perdieron sus derechos al sufragio por haber dejado de votar en las últimas elecciones, está derogado por el Decreto Ley No. 553 de 3 de febrero de este año.

Algunas de las Juntas Municipales Electorales despachan diariamente y admiten las nuevas inscripciones en el Censo Electoral y otras se ajustan a lo dispuesto en el apartado 2do. del artículo 37 que dice: «El segundo y cuarto lunes de cada mes no comprendidos en el anterior período.»

PALACIO

Dos audiencias concedió el Ejecutivo nacional, antes del Consejo: la primera a S. E. monseñor Jorge L. Caruana, nuncio de Su Santidad el Papa, quien se despidió del jefe del Estado por embarcarse para Roma.

Su Excelencia fué acompañado del introductor de ministros, señor Soler y Baró.

Impresiones recogidas por los reporters afoiman que S. E. el señor Caruana, en su conferencia con el primer magistrado le prometió estar de vuelta para la fiesta de la coronación de la Virgen de la Caridad, acto que se celebrará en el santuario del Cobre, en el mes de diciembre próximo.

El general Varona

Otra audiencia fué para el ex jefe de Estado Mayor del disuelto Ejército Nacional, general Miguel Varona.

La entrevista, según informara a los reporters el citado ex militar, fué de carácter privado.

Congresistas

Muchos congresistas se instalaron en Palacio, ayer, muy temprano. Cuando los reporters comenzaron a llegar, ya estaban ellos en la antesala del despacho presidencial.

Un poco más francos que en días anteriores, los legisladores dijeron a los reporters que todas sus actividades están puestas a la disposición de sus partidarios para la búsqueda de puestos públicos.

Los senadores liberales señores Enrique Recio Manuel Capestany, Luis Caiñas Milanés, y los representantes también liberales, señores Juan Mendieta, Pardo Machado, Rafael Díaz Balart; los nacionalistas López Blanco y Miguel Suárez, y los republicanos José Manuel Quintana y Emilio Hernández, todos están interesados en obtener puestos para sus afiliados.

El secretario de Defensa

El general Montalvo, secretario de Defensa, fué el primer secretario en llegar a Palacio. Risueño como siempre, ofrece tabacos a los reporters pero no noticias.

El general Montalvo dijo que como sus actividades se refieren a asuntos administrativos, poco podían interesar las mismas a los reporters.

LA ASAMBLEA CONSTITUYENTE Y EL ARTICULO 115

A continuación insertamos la segunda parte del estudio del representante habanero. Dr. M. Fernández Supervielle, sobre la Asamblea Constituyente y el artículo 115.

«Volvamos ahora sobre la primera idea antes apuntada: el carácter de transitoria de la Constitución de 1934. El artículo 115 contiene lo que en Derecho Político Constitucional se denomina «cláusula de reforma», cuyo objeto es darle a la Constitución los dos caracteres esenciales que en la misma deben concurrir en lo que se refiere al tiempo de su vigencia; a saber, que sea estable y que contenga en sí misma el germen de su variabilidad. La cláusula se dicta para ser aplicada mientras la vida del Estado se manifiesta normalmente, esto es, «cuando la colectividad, los partidos y todos los órganos del Poder Público, obran de conformidad con la Constitución Política, sea cualquiera la forma que revista como fuente de Derecho (costubre, ley o código)». Pero no puede tener aplicación cuando el ejercicio natural y armónico de sus poderes fué violentamente perturbado a virtud de una revolución triunfante que terminó un régimen para iniciar otro distinto y que, con la razón incontrastable de la fuerza apoyada en un movimiento de opinión unánime del país, abrió un paréntesis en el ciclo de su vida legal y constitucional.

«Ya lo dijo Márquez Sterling hace pocos días, en la Cámara de Representantes: no se trata de reformar una Constitución, sino de hacerla. Siguiendo el pensamiento fundamental que sobre la transitoriedad de la Constitución vigente se expresa en su preámbulo, y afinando la frase de Márquez Sterling, digo yo que no se trata de reformar LA Constitución, sino de hacer UNA Constitución. Y para este efecto no sirve, ni puede tener plena aplicación, la cláusula de reforma que se contiene en el artículo 115.

Este precepto holgaba en la Constitución de 1934. Si la misma se daba para que rigiera por poco tiempo y con la única finalidad **de armar al pueblo para darse otra más amplia, en concordancia con sus manifiestas aspiraciones de renovación y con la incontenible** corriente ideológica de los tiempos, no se explica la inserción entre sus disposiciones del artículo 115, que es cláusula de reforma para aplicar en situaciones normales, a través del tiempo y con notorio menoscabo de los derechos del pueblo, único poder constituyente, en su intervención.

«¿Cómo se explica que figure en la Constitución de 1934 ese artículo 115, tan reñido con las ideas fundamentales expuestas en el preámbulo de aquella ley? Sencillamente, por el propósito que también animó a sus autores de ajustarse en todo lo posible a la Constitución de 21 de febrero de 1901. Tanto se exageró la prudente nota en ese sentido, que, sin conciencia de las dificultades que podrían originarse, se transcribió liberalmente el artículo de igual número de la anterior Constitución.

«En resumen, afirmo que los párrafos segundo y tercero del artículo 115 de la Constitución de 1934, rectamente interpretados en relación con la cuarta de las disposiciones generales, no tienen apliación al caso que nos preocupa, y no pueden constituir un obstáculo para que el Congreso convoque una Convención Constituyente con plena autoridad para redactar la nueva Constitución de la República.

«Pero, si se entiende que estoy equivocado, todavía hay otro camino para llegar al mismo fin propuesto, mediante la declaración que podría hacer el Congreso en la convocatoria, con plena autoridad legal y moral, sobre la inaplicación de la limitación contenida en el párrafo segundo del tantas veces repetido artículo 115.

«La ley Constitucional de 1934, en cuanto establece la organización fundamental del Estado y considerado en sí mismo y en sus relaciones con la sociedad y con el individuo, es propiamente una Constitución. Por su forma y por su contenido, no se le puede negar tal carácter. No así, si se la considera desde el punto de vista del Poder que la dictó. Toda Constitución, ley superior de la que derivan su fuerza obligatoria las demás leyes, debe ser dictada por el único Poder con jurisdicción propia y exclusiva para hacer tal cosa, el Poder Constituyente: el pueblo soberano, representado por sus mandatarios elegidos expresamente para tal efecto. La Ley Constitucional de 1934, dictada por el Gobierno de facto del coronel Mendieta, no tiene esa condición, y, desde ese punto de vista, su naturaleza es discutible y discutida.

«Ahora bien, al amparo de esa Ley Constitucional se convocaron las elecciones generales del 10 de enero, con objeto de cubrir todos los cargos de los diversos órganos de gobierno creados por ella, y a las elecciones acudió el pueblo, otorgándole su ratificación de modo implícito e indirecto, pero indudable.

«Los congresistas hemos llegado a nuestros escaños para cumplir un mandato cuyos límites están claramente determinados en la discutida Ley Constitucional. Todos aquellos preceptos de la aludida Ley que signifiquen una limitación de las facultades del Congreso, o un deber a cumplir por el mismo deben ser rigurosamente observados. Así, por ejemplo, el Congreso no podrá incluir en las leyes de presupuestos, disposiciones que ocasionen reformas legislativas o administrativas de otro orden; ni podrá suprimir ingresos de carácter permanente, etc.; ni podrá, en ningún caso ni bajo ninguna denominación, crear juzgados o tribunales que tengan por objeto conocer de hechos de la competencia del Poder Judicial, ocurridos con anterioridad a la fecha en que se promulgó la ley que autorice dicha creación, porque a ello se oponen expresamente determinados preceptos. De igual manera y por la propia razón, el Congreso no puede eximirse de la obligación de preparar un proyecto de reforma a la Constitución que le impone la cuarta de las disposiciones generales, ni puede dejar de convocar la Convención Constituyente que conozca de aquél, según el mandato imperativo del artículo 115, si es que en definitiva se admite que ese precepto rige en este caso.

«Todos estos son deberes del Congreso, que éste no puede dejar de cumplir, porque le vienen impuestos por la Ley Fundamental de su organización y funcionamiento, de acuerdo con cuyas disposiciones fueron elegidos sus miembros.

«Ahora bien, el párrafo segundo del artículo 115 contiene una disposición que se refiere, no ya a las facultades del Congreso, sino a la potestad del Poder Constituyente: la que limita esa potestad a aprobar o desechar la reforma acordada por los cuerpos colegisladores.

«Esta limitación ilógica y antidemocrática no pudo ser dispuesta válidamente para la actual reforma por los autores de la Ley Constitucional, ni a ella ha podido extenderse la posterior ratificación otorgada por el pueblo en las elecciones del 10 de enero.

«Hay que tener presente que la aludida ratificación no fué expresa sino tácita; que no fué espontánea sino forzada. Forzada, porque era el medio único de elegir sus mandatarios, haciendo cesar el Gobierno de facto.

«Invocar la ratificación de la Ley Constitucional de 1934 por las elecciones de 10 de enero, como medio de justificar la aplicación del párrafo segundo del artículo 115 «ad pedem literae», para convocar una Constituyente que se limite a aprobar o desechar la reforma que vote el Congreso, sería improcedente por parte de éste, en lo que de ninguna manera puede incurrir.

Dr. M. F. Supervielle».

NUEVO ADMINISTRADOR DEL DISTRITO FISCAL DE BAYAMO

BAYAMO, agosto 13. (Especial, por telégrafo).—Ha sido nombrado Administrador del Distrito Fiscal de Bayamo el Sr. Antonio Gómez Sánchez, probo y competente Tesorero-Pagador de dicho Distrito Fiscal, líder de Acción Republicana y personalidad muy estimada aquí.

En los hoteles «Venus» y «Telégrafo» será homenajeado con tal motivo en la semana próxima; ha recibido muchos congratulaciones el señor Gómez de todo el término y resto de la provincia.—Especial.

CAMERALES

El Comité Parlamentario del partido Liberal ha hecho cosa suya, acunándola con ese amor dulce y suave de las nodrizas, una singular proposición suscrita por el representante Lorié Bertot.

Este señor Lorié Bertot, que sobre ser oriental y letrado usa enormes espejuelos con aros de carey, pretende sugerirle a la Cámara la necesidad de que se revisen los decretos leyes promulgados por los gobiernos de la provisionalidad.

Y en prenda de su perentorio interés por el asunto, ha comenzado solicitando la derogación de algunos de esos decretos..

El caso, según se recordará, fué planteado a los congresistas en la sesión del pasado martes pero el debate, apenas iniciado, tuvo que ser suspendido, en virtud de un «pase de lista» que dejó al descubierto, inmediatamente, la ausencia del quorum.

No faltarán personas que atribuyan el desgano de la Cámara para tratar de la «cuestión Lorié» al inmenso cansancio que comenzaba a reflejarse aquella tarde en la faz sudorosa y grasa (pues el calor era depauperante) de los señores diputados.

¡Calculad cinco horas de incesante y ardua tarea durante las cuales se vieron obligados a permanecer como soldados en su banco oyendo tanto discurso ciceroniano en torno a la futura Constitución! Calculadlo, y sentiréis hacia ellos una gran piedad.

Pero en rigor la demanda del congresista de Oriente no había caído en terreno fértil, ofreciendo muy pocas trazas de prosperar. La frialdad que le fué dispensada por la mayoría de los circunstantes, lo decía bien a las claras.

Se vió en seguida que no más disfrutaba de las simpatías de los liberales quienes, en defensa de la proposición, no temieron denunciar como nulos e inconstitucionales muchos de los decretos-leyes aludidos. Señaladamente, aquellos dictados en la época en que ya el Congreso estaba elegido y proclamados sus miembros.

Los liberales se encontraron solos, aislados en el palenque, sin respaldo, faltos de apoyo y faltos de estímulo, entregados a su propia suerte.

Y en lugar de la palabra amiga, ¿qué pensáis que escucharon los liberales? Pues una voz de oposición en los pupitres republicanos, y otra voz de diplomática reserva en los pupitres de la minoría conjuntista.

En los bancos del nacionalismo, silencio, paz, quietud. Parecía haberles caído encima como una plancha de plomo todo el calor de la tarde, derritiéndolos.

¡Qué terrible desilusión experimentaron los liberales contemplando la hostilidad con que la Cámara acogió el asunto del señor Lorié!

Ciertamente se habían forjado muy bellas esperanzas sobre la divisa del tripartismo, la cual puede resumirse así: Rectificación y reedificación. Pero en modo alguno se les asemejaba, por lo quiméricas y prometedoras, a las que habían concebido respecto de la postura parlamentaria del Conjunto Nacional Democrático.

Y así imaginaron que al ser puesta a debate la cuestión, serían los de la minoría los primeros en adherirse. Tanto para hacer patente su papel fiscalizador, como para cobrarse algunas deudas pendientes con la provisionalidad.

No debe ponerse en tela de juicio—se ha dicho repetidamente en la Cámara—que existe un copioso número de leyes promulgadas por los gobiernos provisionales cuya vigencia es absurda, según que se las mire desde la razón o desde los privilegios que ha otorgado. Es un hecho que todos reconocen y que los liberales propónense rectificar en un esfuerzo que nadie, ni aun la minoría conjuntista, cuyas prerrogativas ha usurpado, quiere secundar. ¡Oidlo bien: ni aun la minoría!

¿Pero—pregunto yo—acaso ésta ha de ser menos respetuosa que sus colegas de los intereses tradicionales, nutridos en la ubre de las leyes? ¿No tiene derecho a participar de la superstición común a los partidos que se suceden en el poder?

Digamos, para aplacar a los críticos, que el Conjunto Nacional Democrático no ejerce su ministerio fiscalizador en las mesetas de las lomas, sino en la cumbre de las montañas elevadas: en el Himalaya o en el Chimborazo.

Un reglamento para los conserjes del distrito habanero

Se redactará en breve por Educación. Pagan a becados de las Normales pinareñas

Bajo la presidencia del doctor Nicolás Pérez Raventós celebró ayer una reunión la Junta de Educación de la Habana, acordando efectuar una función en el teatro Martí, a propuesta del doctor García Galán, el sábado veinte y dos, en honor de los organizadores, conferencistas y maestros-alumnos de los cursillos de especialización que se están ofreciendo en la provincia de la Habana.

También comisionó al propio Presidente de la Junta, doctor Pérez Raventós, y al Administrador escolar, doctor García Galán, a fin de que redacten a la mayor brevedad posible un proyecto de reglamento por el que se rijan los conserjes del distrito escolar de la Habana.

Otros acuerdos adoptados fueron:

Elevar a la superioridad el fallo recaído en el expediente administrativo que se instruyó a una maestra de la escuela 41 del distrito.

Aprobar el traslado de la maestra de Corte y Costura señorita Emilia Hecheverría, de la Escuela Primaria Superior «A» a la «B».

Darse por enterada del fallecimiento de la maestra María Iglesias y hacer llegar el pésame a sus familiares.

A tenor con el primero de los acuerdos a que hemos hecho referencia el doctor García Galán dirigirá comunicaciones a los directores de los cursillos de perfeccionamiento que se vienen desarrollando en el asilo Triffin, la escuela forestal Pozos Dulces y la Casa de Beneficencia, invitando a los organizadores conferenciantes y maestros alumnos para la función del sábado veinte y dos en Martí.

Para entrar al teatro se necesitará presentar el carnet o tarjeta de identificación de dichos cursillos.

Se pagó a los becados de la Normal Pinareña

El departamento de Pagaduría remitió ayer a la Junta de Educación

LLEGARA MAÑANA EN EL VAPOR "PETEN" UN CUBANO QUE SALIO DE BARCELONA EN PLENA REVOLUCION

UN ROTARIO EMBARCO HACIA NEW YORK A REUNIRSE CON SU FAMILIA QUE HUYO DE ESPAÑA

Cumplimentada la viuda del ex-Presidente Amador, de Panamá. Una queja contra los «buscadores de monedas» en bahía. El Teniente Coronel López Migoya embarcó ayer rumbo al Norte

EL «PENNSYLVANIA».— Procedente de San Francisco y Los Angeles, vía Panamá, llegó el turbo eléctrico Pennsylvania, de la Panama Pacific Line que trajo 30 pasajeros para la Habana, y conduce carga y 312 pasajeros en tránsito para New York, para donde salió ayer tarde.

UN GRUPO DE SRAS. PANAMEÑAS.—Entre los pasajeros en tránsito del Pennsylvania, figura un grupo de señoras de la mejor sociedad panameña: la viuda del exPresidente de dicha República, señora Ana Aroemena viuda de Amador, quien fué cumplimentada por el doctor Luis Moas, Agregado al Protocolo de nuestra Secretaría de Estado; señora María de Amador, Raquel, Ida y María Arias, Dolores Paredes e hija Dolores ,Elaine Lindo, Elena Lindo y otras.

También viajan en este barco: el señor Carlos Anglada, Comisionado Especial de Venezuela, en unión de su esposa; Antonio Lores, Secretario de la Legación de Panamá en los Estados Unidos y el cónsul de Venezuela en Danzing, señor Francisco Machado.

El actor de cine Grant Mitchell, el manufacturero filipino Ramón Abeitiz y familia; el yatista Joseph Dunninger; el educador Edward Meeen; la artista Helen Stewart; el oficial de policía ruso Theodore Vassiloff; María Illarramendi, turista española, y un grupo de turistas suecos.

UN INVENTOR.—Para la Habana llegó en el Pennsylvania el doctor José Lucien Susine, médico químico francés, quien es además miembro de la nobleza francesa. El doctor Susini es inventor de un aparato para la profilaxis del ganado caballar y vacuno y realiza un viaje de propaganda.

También llegaron por el Pennsylvania la señora Margarita de Sierra, esposa del Cónsul de México en la ciudad de Panamá y su hija Dolores; el señor Gumersindo Camacho del Central Stewart, en unión de su señora; la profesora de música Grace Dering; señorita Beatrice Reid, de la carrera consular americana; Arturo Montesino Malo y Rodolfo Lussa.

EL «STALIVIJK».—El vapor holandés Stalivijk, llegó de Ney York.

EL «JOSEPH R. PARROT».— El ferry Joseph R. Parrot llegó de Port Everglades con carga general en wagones de ferrocarril.

EL «CONTESSA».—El vapor hondureño Contessa, llegó de New Orleans, con un pasajero y carga general para la Habana. Conduce carga y 64 turistas en tránsito.

En este barco llegó el estudiante francés Jacques Coudero que viene al colegio De La Salle.

EL «METAPAN»—De Puerto Castilla llegó el vapor americano Metapan, de la Flota Blanca, que trajo 3 pasajeros para la Habana, y conduce cargamento de frutas y 71 pasajeros para New Orleans, siendo en su mayoría turistas americanos.

Llegaron por este barco el comerciante español Epifanio Crespo y señora y Gerald J. Shipley.

LLEGARA UN CUBANO QUE SALIO HUYENDO DE ESPAÑA.—Procedente de New York llegará mañana Peten de la Flota Blanca, que trae en su bodega por la tarde el turbo eléctrico carga general, pasajeros para la Habana, y conduce carga y pasajeros en tránsito.

En este barco llegará el señor Rafael Oriol, cubano que salió de España, siendo uno de los primeros que evacuaron aquel territorio debido a la revolución y que fué tomado por el vapor Exesses que lo llevó a Boston.

También viajan en el Peten, John Mc Kenzie, Richard Wood, Jarck Nanhell, Charles Levin y gran número de turistas.

EL TENIENTE CORONEL MIGOYA.—Por la vía de Miami embarcó ayer en compañía de su hermano Ramón, el teniente coronel Manuel López Migoya.

También embarcó por la misma vía el capitán Pablo Cruz, que va a asuntos familiares.

EL «ORIZABA».— De Veracruz llegará hoy el vapor americano Orizaba, de la Ward Line, que trae carga general y pasajeros para la Habana y en tránsito para New York para donde saldrá esta tarde.

PRODUCTOS CUBANOS.—El Munargo llevará para Nassau 1.100 sacos de azúcar, para New York 175 mil galones de miel de purga, y para Miami 50 mil tejas usadas.

EL «YUCATAN».—El lunes llegará de New York, en ruta hacia Progreso y Veracruz, el vapor americano Yucatán, de la Ward Line, que trae pasajeros para la Habana y en tránsito para México.

FRUTOS A NEW YORK.—El Metapan lleva de Centro América para New Orleans, 45 mil racimos de plátanos, tres mil sacos de café y 800 sacos de cacao.

OTRA FAMILIA QUE LLEGARA DE ESPAÑA.—Para New York embarcó ayer en el Pennsylvania el rotario barcelonés señor Emilio Guau, quien va a reunirse con su familia, que salió de la Ciudad Condal, refugiándose en París, y que ahora se encuentra en New York desde donde vendrá a la Habana.

También embarcaron en el Pennsylvania el Excmo. Sr. Antonio Burgos, Ministro de Panamá en Cuba y su hermana Isabel, que se dirigen a Italia; señores Manrique Barbah y señora, René Betancourt, señorita Georgina Betancourt, Piedad Anduiza, Rafael G. Durán, Bernardo Jorge y familia, Clara Gamboa, Heyde, Felipe, Matilde Cumont, Miguel García Melendrez, Nilo Santos Farias, el exEmbajador de Cuba en los Estados Unidos, Oscar B. Cintas y señora; Alberto Cruz, Rosaura Muñoz, María Dirube, María González e hija, Amparo Pola viuda de Jorrín, Celia Perrote, Marta Marfaiz, Luisa Posada, Juana M. Soto, Aida Ortiz e hija, María Teresa Fontanals.

LO QUE LLEVA EL «SCHAWATKA».—Para Miami salió ayer el barco inglés Schawatka, que lleva setecientos huacales de aguacates, 75 de piñas, 33 de limones, 8 mil tejas nuevas y 7.500 usadas.

AZUCAR PARA PUERTO CORTES.—El vapor Cerisco lleva para Puerto Cortés, 1.500sacos de azúcar refino y 3.300 sacos de cemento.

LA RECAUDACION.—La Aduana de la Habana recaudó ayer 139.275 pesos y 74 centavos.

LOS BAÑISTAS HACEN AVERIAS.—Una formal protesta han producidolos representantes en la Habana de la Peninsular Occidental S. S. Co., ante la Capitanía del Puerto,(ante el proceder incorrecto de un grupo de sujetos que cada vez que llega un barco de esa compañía se suben por los cabos de amarre, las cadenas y cuantos lugares pueden, penetrando a bordo e introduciéndose hasta en los camarotes de los viajeros.

También dichos sujetos, para descansar y otras veces para subir al muelle, desde el agua, se agarran de la tubería que está tendida a lo largo del espigón para dar agua a los barcos, y la rompen, ocasionando no sólo daño a la propiedad, sino importantes demoras a los barcos que necesitan tiempo para rellenar sus tanques.

EL «CUBA».—Hoy llegará de Miami el vapor americano Cuba, que trae numerosos pasajeros.

SALIDAS.—Salieron ayer el Pennsylvania, pada New York; los ferries Seatrain Havana y Joseph R. Parrot, para New York y Port Everglades, respectivamenteá el Schewatka, para Miami; el Florida, para Key West y Tampa, y el Metapan, de madrugada, para New Orleans.

VEA HOY SABADO EL EXTENSO SURTIDO DE TRAJES DE SPORT

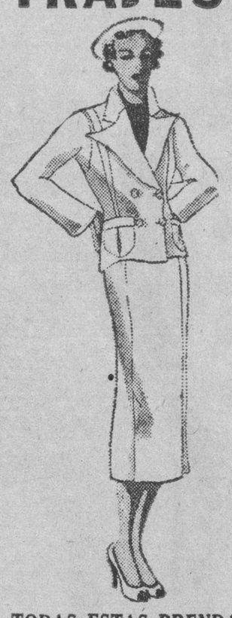

de 1 y 2 piezas en

CRASH

liso, a cuadros y a rayas

a 3.75

asimismo:

VESTIDOS

de Crep de ampollas (ultima novedad)piqué, encaje, voile, organdy y otros materiales vaporosos.

a 2.75

TODAS ESTAS PRENDAS, CUYO ESTILO PERFECTO GARANTIZAMOS, están puestas a la VENTA por la MITAD y por MENOS de la MITAD de su PRECIO en la

Gran Liquidación del 50 o|o EN THE FAIR San Rafael 9 y 11

CRONICA HABANERA

EN SUS DIAS

Celebra su santo en la festividad de hoy la bella e interesante dama María Rodríguez, esposa del conocido comerciante Manuel Méndez. Aunque no recibirá, tendrá en todos momentos halagos y congratulaciones de sus amistades.

LA ASUNCION DE NUESTRA SEÑORA.—Un grupo de señoras y señoritas celebra en la fecha de hoy su santo.

Sea nuestro primer saludo para una dama de alto rango que goza de muchos afectos y consideraciones en el gran mundo habanero: María Jaén, la viuda del inolvidable doctor Alfredo Zayas, que fué Presidente de la República.

También está de días su hija Rita María Gómez Colón, joven y gentilísima esposa del doctor Guido Colli.

Tenemos encargo de ambas, hacer saber a sus amistades que no reciben

Otra dama distinguida y muy estimada en nuestra sociedad, a la que saludamos con afecto, Marie Dufau, esposa del conocido caballero Marcel Le Mat, gerente de Dussaq y Co.

La señora de Le Mat no recibe.

María Goicoechea, viuda de Cárdenas, la interesante señora para la que habrán muchas congratulaciones de sus numerosas amistades.

Asunción Giralt, distinguida esposa del doctor Miguel Coyula, ex Presidente de la Cámara de Representantes y político de altos prestigios.

María Camps, gentil esposa del hacendado Pablo Carreño.

Asunción Flores de Apodaca viuda de Fernández de Castro; Nena García Cañizares viuda de del Castillo; Asunción Hernández de Entralgo; Asunción Mendoza de García y Asunción García, la notable y exquisita cantante.

Cuca Pérez, esposa de nuestro querido compañero de redacción Faustino Leal.

María Barrié, gentilísima esposa del señor Gustavo Skarbrevick, a la que felicitamos especialmente.

Ponemos en conocimiento de sus amigas que no recibe.

Asunción Ibarburu de Rivero.

Una dama ausente, Asunción Cancio, esposa de don Vicente Loriente, tan querido en esta casa, y su hija, la señorita Asunción Loriente y Cancio.

Asunción Escobar de Sust; Asunción Merello viuda de Deulofeu; Asunción Arias de Capestany; Asunción Herrero de Tejada; Asunción Freixas de Bassart; Asunción Ramos de Díaz; Asunción Madrazo de Benítez.

Tina Farelli de Bovi, que con su esposo Arturo Bovi, dirige el acreditado plantel musical de la Calzada del Vedado.

Por la tarde tendrá allí un concierto, en el que cantarán las alumnas del primer curso.

María Bregolat, esposa del señor Jesús Rivero y Cueto.

Asunción Lastres de Adam; Asunción Marcos de Aguidazu; Asunción Castro viuda de Valdés Domínguez; Asunción Muñoz de Martínez; María Asunción Melgares de Soto.

Asunción Borrajo de Malvar.

María Velo de Acosta; María Franco de Montero; Asunción Márquez de Arroyo; Asunción Solazábal de Castañeda.

Asunción de la Torre, esposa del estimado compañero en el periodismo Víctor Manuel Sánchez Toledo, que redacta las «Viboreñas» de «El País».

Asunción Urréchaga de Castañeda; Asunción Lenza de Cantillo; Asunción del Barrio de Prellezo; Asunción Fuello de González; Asunción Villalón de San Pedro; Asunción Dios de Cañizares.

María Santaella de Lago.

Elia Armenteros de Lagarde; Asunción Salazar de Carret; María Morado de Teijido; Asunción Ortiz viuda de Merello; María Magriñat de Acosta y María Serra de Plá.

Y por último, entre las señoras, una joven y bella dama, María Montiel, esposa del señor Urbano Gómez Cádiz, persona muy estimada en esta casa.

Las señoritas:

Asunción O-Reilly y Pedroso, estimadísima en nuestra sociedad.

Una linda jovencita, Maitá Labarrere y Le Mat, que se halla de viaje con sus padres.

Sunsita Parodi.

Asunción Lage; Asunción Iturralde; Asunción Calzadilla; Asunción Arregui; Asunción López.

La conocida modista Marie Tentou, gerente de la acreditada casa de modas de su nombre.

María Granda, distinguida señorita.

Asunción Bárcena Mesa, bella y gentil señorita, actualmente en Santiago de Cuba.

Una linda señorita, Maitá Labarrére y Le Mat, que se halla de viaje con sus padres.

Asunción Saavedra Sánchez; Asunción Mesa y Plasencia y María Rubio y Colomé.

También está de días la señorita Matilde Molina.

Felicitamos además a la señorita Aurorita Gross García, bella prometida del joven Manolo López Castro.

LA MARQUESA DE PINAR DEL RIO.—Mañana domingo, por la vía de la Florida, embarca para los Estados Unidos, la Marquesa de Pinar del Río, dama de tanta distinción como María Ruiz viuda de Carvajal.

Se dirige a Nueva York, por algunos meses, acompañada de su hijo, el joven Marqués de Avilés, y de la distinguida señorita Otilia Llata.

Feliz viaje le deseamos.

JOSEFINA.—A consecuencia de un fuerte ataque apendicular se halla recluída en su residencia del Vedado, la bella y simpática señorita Josefina Freixas y Recio.

Por este motivo se ha visto obligada a suspender la comida que tenía dispuesta para el lunes, con motivo de su cumpleaños.

Le deseamos un pronto restablecimiento a la gentil paciente.

NACIMIENTO.—El doctor Frank Díaz Silveira, conocido abogado y su joven esposa Ana Gloria Tamargo, besan llenos de alegría un lindo y hermoso niño venido al mundo en la mañana de ayer.

La señora de Díaz Silveira, hasta la que llegará nuestra felicitación, se vió atendida por el doctor Fernando Díaz Rojo.

Enhorabuena.

VIAJEROS DISTINGUIDOS.—Por la vía de la Florida han salido el jueves para los Estados Unidos el doctor Agustín Batista, su bella esposa María Teresa Falla y sus hijos María Isabel, Agustín y Julio.

Los distinguidos esposos permanecerán una temporada en el Norte.

También embarcaron por la misma vía, la respetable dama María Fernández viuda de Goizueta con su hija Chela, la interesante señora de Pedro.

Felicidades.

GRATA FECHA.—Un joven y distinguido matrimonio de la sociedad habanera, el doctor Augusto Maxwell y su bella esposa Sylvia Vietes, cumplen en esta fecha diez años de casados.

Bodas de Plata, por lo que se verán muy felicitados.

Llegue hasta ellos un saludo afectuoso del cronista.

MARCIAL TRUFFIN.—Se halla en vías de un franco restablecimiento, tras un fuerte ataque grippal, el conocido joven Marcial Truffín y Pérez Chaumont, tan querido en la sociedad habanera.

El joven Truffín tuvo que permanecer recluído en su residencia de Buena Vista por prescripción facultativa.

Que pronto se restablezca, son nuestros deseos.

EN FAUSTO. — Dos importantes estrenos anuncia para hoy el Teatro «Fausto,» el elegante y siempre concurrido coliseo del Paseo del Prado.

Trátase de «Ojos Morenos» la preciosa film de Gary Grant y Joan Bennett y de «Vanidad Herida» una producción realizada en espectacular y elegante ambiente con Myrna Loy y Conway Tearle.

Entre alicientes del día, cuéntase el Gráfico número 40 de la Paramount y también las últimas informaciones recibidas de la Revolución española y de los Juegos Olímpicos Alemanes.

(Continúa en la página SIETE)

La "Unión de Fabricantes de Tabaco" considera beneficiosa a ese sector la nueva ley de la propiedad industrial

Dice que responde a las modernas tendencias de expansión que se advierten en nuestro comercio. Los armadores de Surgidero desean que Inglaterra reduzca los aranceles

El señor José C. Beltróns, Secretario de la Unión de Fabricantes de Tabacos y Cigarros de Cuba, ha remitido un escrito al Sub-Secretario interino de Comercio, doctor Ramón Alonso Padrol, que se hace extensivo al doctor Carlos Gárate Brú y demás autores de la vigente Ley de la Industrial, refiriéndole los beneficios que en la actualidad está prestando al comercio y a la industria en general, particularmente a la industria tabacalera.

Por la crítica de que ha sido objeto esta Ley, por algunos elementos que la estiman perjudicial, vamos a insertar a continuación el escrito de la «Unión de Fabricantes de Tabacos y Cigarros de Cuba», el cual dice así:

«Señores: Algunas críticas hemos leído acerca de la Ley de la propiedad Industrial, que rige desde el día 11 del pasado mes de julio. Esas críticas han tenido eco en el señor Presidente, quien recogiendo algunas quejas que han formulado determinadas personas, ha estimado de su deber solicitar del Honorable Congreso, por medio del correspondiente Mensaje, a modificación de dicha Ley en forma de hacer que de ella desaparezca lo que el señor Presidente estima previlegio a favor de determinada clase profesional.

No nos incumbe examinar si son o no fundadas esas críticas, ni si existe o no el privilegio, que ha denunciado en su Mensaje al señor Presidente de la República; pero lo que sí nos interesa es declarar que la nueva Ley de la Propiedad Industrial, en su conjunto, la estimamos una valiosa codificación realizada en acuerdo con los avances de la legislación de otros países y con los progresos que ha alcanzado el comercio y la industria en los últimos tiempos.

Si esa Ley tiene defectos —cosa no extraña como obra humana al fin— habrán de ser, desde luego, subsanables, pero lo cierto es que desde el 11 de julio, cuenta la República con una Ley moderna, amparadora y protectora de la propiedad industrial, que ha venido a sustituir ventajosamente a la arcaica y deficiente legislación que existía hasta entonces y les cabe a ustedes la gloria de haberla redactado y propuesto en una labor ingente para incorporar a ella las numerosas disposiciones, a veces contradictorias, contenidas en las copiosas reales órdenes, reales decretos y dictámenes del que fué Consejo de Administración en la Colonia y para adaptar y acoplar los preceptos de las más avanzadas leyes de propiedad industrial vigentes en otros países y enriquecerla con el fruto de la experiencia y los conocimientos adquiridos por ustedes en sus años de ejercicio profesional.

Cincuenta y dos años ha estado vigente la legislación de marcas y patentes que años dió el gibierno de España, aunque hubo plausibles intentes que años dió el gobierno de otras más en armonía con las necesidades del comercio y de la industria modernas, ninguno de esos intentos traspasó el límite de los buenos propósitos.

Son ustedes los que realizando un generoso esfuerzo han logrado dotar a Cuba, al cabo de 34 años de vida independiente, de una Ley de Propiedad Industrial que responde a las modernas tendencias de expansión que se advierten en nuestro comercio e industria y cuyas principales características incluyen novedades tan plausibles, como el registro de nombres comerciales, rótulos de establecimientos, lemas y estilos comerciales, películas cinematográficas y regula adecuadamente el de marcas colectivas, modelos y dibujos industriales y establece el derecho de interdicto de la propiedad industrial.

Pueden estar ustedes satisfechos y justamente orgullosos de su obra, a pesar de la crítica de que es objeto, y nos complacemos en felicitarlos por haberle dado cima, prestando con ello un eminente servicio a la República y a sus elementos mercantiles.

Damos a ustedes las seguridades de nuestro aprecio por su labor y les enviamos la expresión de nuestra simpatía.

Muy atentamente,

Unión de Fabricantes de Tabacos y Cigarros de Cuba

José C. Beltróns.
Secretario.

Los armadores de Batabanó y la exportación de esponjas a Inglaterra

En la Secretaría de Comercio se ha recibido un extenso escrito enviado por el señor José Fernández Navares, en su carácter de Presidente de la Cooperativa de Armadores de Surgidero de Batabanó, solicitando del Secretario del Ramo, realice las oportunas gestiones a fin de obtener que Inglaterra, rebaje los derechos arancelarios a las esponjas de procedencia cubana.

Fianzas incautadas

El Presidente de la Comisión de Jubilaciones y Pensiones del Poder Judicial, ha remitido una comunicación a la Secretaría de Comercio, interesando se obligue a la compañía «El Caney S. A.», de acuerdo con el Artículo 418 de la Ley Orgánica del Poder Ejecutivo, haga efectiva la fianza de 100 pesos que prestó en el juicio 255 de este año seguido en el Juzgado Municipal de Puerto Padre, por haber sido dicha fianza incautada a favor de aquella Comisión.

También el Juez Correccional de Matanzas, se ha dirigido al Director de Seguros de la Secretaría de Comercio, comunicándole que a virtud de la causa número 571 de este año seguida por hurto contra Ramón Ramos Fernández, se ha procedido al decomiso de la fianza de 100 pesos que prestó la compañía denominada «El Caney S. A.» para responder de la libertad provisional de acusado.

LA LLUVIA EN LA REPUBLICA

En las últimas 24 horas, llovió en: San Cayetano, Puerto Esperanza, Coloma, Orozco, Guanajay, Sábalo, Isla de Pinos, Cayo Masón, San Luis, San Juan y Martínez, Consolación del Sur, Herradura, Paso Real, Palacios, Taco Taco, San Cristóbal.

Toda la provincia de La Habana, Matanzas y Santa Clara: Guáimaro, Elías, Jobabo, Sabanicú, central Najasa, Vertientes, Consolación del Sur, Velasco, Cumagua, Ciego de Avila, Majagua, Baraguá, Ceballos, Pina, Falla, Chambas, Tamarindo, P. San Juan, Punta Alegre, Jagüeyal, Simón Reyes, Stewart, Júcaro, Camagüey, Victoria de las Tunas, Manatí, Cauto, Río Cauto, Guamo, Omaja, Bueycito, Bartle, Jiguaní, Cacocún, Babiney, San Germán, Yara, Manzanillo, Niquero, Bayamo y toda la zona de Cuba.

En los demás lugares no llovió.

PROCESADO CON 10,000 PESOS EL ASALTANTE AL N. CITY BANK

El Juez de Instrucción de la Sección Segunda dictó auto de procesamiento contra Rafael Sánchez, por un delito de atentado a agente de la autoridad, disparo y lesiones, señalándole fianza de 10,000 pesos para poder gozar de libertad provisional.

Sánchez fué detenido hace tres días bajo la acusación de haber participado en el asalto al National City Bank, sucursal de la calle de Galiano, y de haber hecho agresión a la Policía, cuando ésta intervino para arrestarlo, lesionando al cabo Cepero, hoy sargento de la Policía Nacional.

UN ARMA PRECIOSA

Usando la Gyraldose para su higiene íntima, usted se pone al abrigo de numerosas afecciones específicamente femeninas, que minan la salud y hacen envejecer prematuramente.

GYRALDOSE

mata los gérmenes infecciosos

Establecimientos CHATELAIN, 2, rue de Valenciennes, Paris.

REGALAMOS BILLETES DE LOTERIA

Pruebe su suerte sin comprar billetes

Comprando personalmente en el tostadero de café especial para familias «El Fénix» en Neptuno 175 casi esquina a Cervasio, se le dará un ticket, y por cada 5 de a libra, 10 de a media o 20 de ¼ se le obsequiará con una fracción de billete. Sorteo Ordinario.

Servicio de mensajeros a todas partes. Teléfono U-4104

Ordenan las obras de embellecimiento de varios parques

Recibirá el Secretario de Obras Públicas los jueves y lunes a los congresistas

Desde Nueva York, donde se halla el ex secretario de Obras Públicas, ingeniero Jorge Luis Echarte, jefe del Negociado de Construcciones Civiles y Militares de Obras Públicas, ha solicitado la prórroga de un mes en la licencia que viene disfrutando. El secretario, señor Raúl Simeón, accedió a la solicitud de dicho funcionario, otorgándole la citada prórroga.

Días de recibo

El señor secretario de Obras Públicas ha dispuesto como días de recibo a los señores congresistas, los lunes y los jueves, salvo cuando haya consejillo de secretarios. El señor Simeón ha tomado esa medida para poder atender mejor a los señores congresistas.

Prórroga concedida

El señor Fernando Estévez, vocal en funciones de presidente de la Compañía de Construcciones Marítimas, ha solicitado del secretario de Obras Públicas una prórroga de cuarenta días para sustituir dos pólizas de fianza de cien mil pesos cada una, prestadas por dicha entidad para garantizar el contrato de las obras de dragado del puerto de Cárdenas. Se accedió a dicha prórroga.

Embellecimiento del parque «Alfredo Zayas»

El ingeniero jefe de la ciudad, señor Gastón, cumpliendo órdenes del secretario dispuso varios trabajos de embellecimiento en el parque «Alfredo Zayas», de frente al Palacio Presidencial. En lugar de las petunias que allí había, fueron sembradas, en dos canteros, cien cannas amarillas y ochenta embelesos, que son plantas de la estación.

La protección del césped

La propia Jefatura de la Ciudad, por disposición del señor Simeón, ha interesado del jefe de la Policía Nacional que, por los vigilantes de recorrido se evite que los transeúntes pisen el césped en los parques y aceras en que éste exista.

Asimismo se ha indicado al Negociado de Limpieza de Calles y Transportes, para que dé las órdenes necesarias al personal de recogida de basuras para que no coloque los depósitos en la zona del césjed, después de vaciarlos en el camión destinado a la recogida, para así evitar que se ensucie y estropee.

Recepción de obras aprobadas

El secretario aprobó las actas de recepción definitiva de las obras realizadas en el tramo del kilómetros 20 al 30 de la ruta de Santiago de Cuba a San Luis, en Oriente, y las obras del kilómetro 1 al 4, en la carretera de Bauta a Corralillo.

DOS PROCESADOS

El juez de Instrucción de la Primera dictó auto de procesamiento contra Oscar Pendás Vignau y Hans Emmermen Llusek, señalándoles cien pesos de fianza a cada uno, por defraudación a la Aduana.

OFERTAS DE AGOSTO

Jueves, Viernes y Sábado

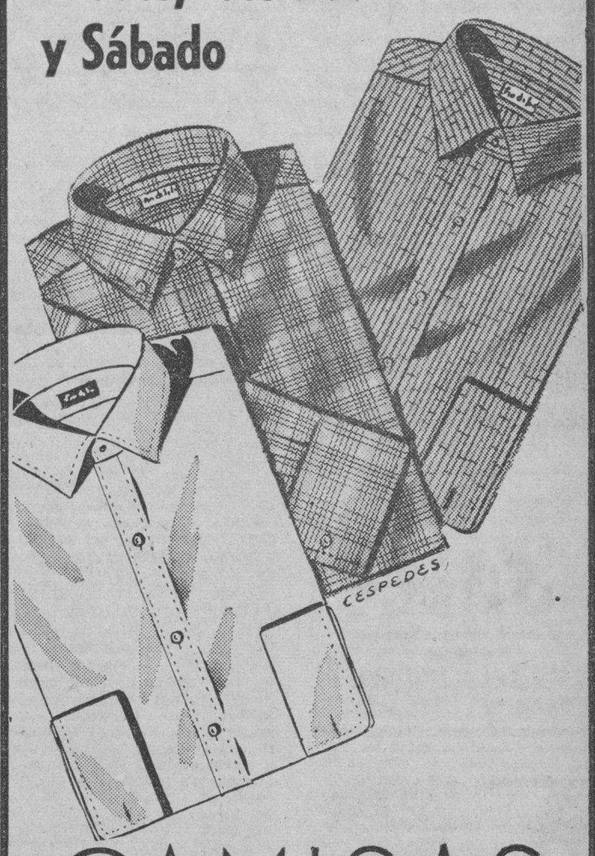

CAMISAS

de batista y poplín fino

1.52

Solamente por tres días

Distintos modelos de Camisa incluye esta oferta excepcional: modelos sport, a cuadros grandes y chicos en tonos vivos y ténues... Camisas blancas de fino poplín brocado... modelos para vestir, en discretos y elegantes fondos de color, con listas diversas... En fin, una gran variedad de tipos dónde elegir. Cuello "Kent", o también inglés, más cerrado. Todas las tallas.

Vea detalles en otros anuncios acerca de las Kimonas de Seda y las Toallas de Cara que también hemos rebajado por estos tres días.

fin de Siglo

san rafael y águila, teléfonos: m-5991-92-93

Sal de uvas PICOT

No les haga tomar purgantes fuertes o drásticos a sus niños. La Sal de Uvas Picot es el laxante suave, agradable y eficaz que todos los niños prefieren.

Entre usted al Nuevo Concurso Picot—$1.000.00 Dollars en Premios. Las bases del concurso las encontrará en el Cancionero Picot 1936, el cual se le enviará gratis al recibo de una envoltura de Sal de Uvas Picot. Solicítelo a Picot Laboratories, Inc., Wilmington, Del. E. U. de A.

✝

E. P. D.

EL DOCTOR

José Antonio Taboadela y Pessino

HA FALLECIDO

Y dispuesto su entierro para las cuatro de la tarde de hoy, sábado quince, su viuda, que suscribe, en nombre de todos los familiares y en el suyo, invita a sus amigos al acto de conducir el cadáver, desde la casa mortuoria, en Avenida Tercera y Calle Cuatro, Reparto "Miramar", hasta el Cementerio de Colón; favor por el cual les quedarán eternamente agradecidos.

La Habana, 15 de Agosto de 1936.

Eloísa Sánchez Viuda de Taboadela.

✝

E. P. D.

EL SEÑOR

ESTEBAN ARANALDE Y NAZABAL

HA FALLECIDO

Y dispuesto su entierro para las nueve a. m. de hoy, sábado, día 15, sus hermanos, hermanos políticos y tía, en su nombre y en el de los demás familiares ruegan a las personas de su amistad se sirvan concurrir a la Capilla de la Casa de Salud LA BENEFICA, para acompañar el cadáver hasta el Cementerio de Colón, favor que agradecerán eternamente.

Habana, Agosto 15 de 1936.

Ramón, Juan, Pilar, Mercedes (ausentes); José y Domingo Aranalde y Nazábal; Angela Incera de Aranalde; Pablo Gómez Ortiz, (ausente); Adela del Castaño viuda de Nazábal.

Coca-Cola es deliciosa con un "sandwich"

FUNERARIA DE PRIMERA CLASE

ALFREDO FERNANDEZ

SAN MIGUEL 63. TELEFONO A-6348

E.C.D. 2016

DIARIO DE LA MARINA

(S. A.)
FUNDADO EN 1832
(Dirigido hasta 1919 por D. Nicolás Rivero y Muñiz)
DIRECTOR: D. JOSE I RIVERO
ADMINISTRADOR: D. CELSO GONZALEZ
Domicilio Social: PASEO DE MARTI, número 103.
Joshua B. Powers, Ins. 230 E. 42nd. St. New York City.

Editado por la Cía. DIARIO DE LA MARINA (S. A.) cuyo programa consiste «en la defensa de los intereses generales y permanentes de la Nación cubana, de los especiales de la Colonia española establecida en la misma y de la unión y armonía entre los diversos elementos que conviven en el país».
Art. 1º de los Estatutos.

Teléfonos del DIARIO

Dirección	M 3577
Administración	M 7911
Suscripciones	M 7911
Quejas	M 7911
Clasificados	M-7915
Jefe Redacción	M.1287
Redacción	M 7913
Sports	M 7912
Ag Guanabacoa XO 1584	

PRECIOS DE SUSCRIPCION AL «DIARIO DE LA MARINA»

Habana y Provincias	
Mes	$ 1.20
Trimestre	3.25
Semestre	6.25
Año	12.00
Extranjero	
Trimestre	$ 4.25
Semestre	8.00
Año	15.00
Edición Dominical (Para el extranjero solamente)	
Semestre	$ 3.00
Año	5.00

EDITORIALES

El seguro del desempleo

HAY en la Cámara un proyecto de ley que propone el establecimiento de un seguro del paro forzoso.

No nos parece mal cuanto tienda a aliviar y auxiliar la suerte premiosamente angustiosa de los que, por carecer de trabajo, han de estar, por fuerza, faltos o escasos de pan. Pero en este, como en otros problemas, preferimos lo que, estable y definitivamente, procure resolverlos, a lo que sólo sirva para calmarlos momentánea y circunstancialmente. Los subsidios de cualquier clase a los que padecen indigencia por el paro forzoso, no suprimen dicho paro, que es lo que se ha de buscar.

Lo que se necesita es arbitrar todos los medios posibles para dar trabajo a los que no lo encuentran. Y esto no se realiza sin fomentar la vitalidad económica del país en todos sus aspectos: en el agrícola, en el industrial, en el comercial y en el profesional. Cuando se desarrollen en Cuba todas las fuentes de su riqueza, que son muchas, y que en gran parte están inexplotadas, disminuirá casi totalmente el número de parados. Al comentar nosotros un folleto y una proposición del representante, señor Ducassi, que iban al estudio radical de esta cuestión, decíamos que en Cuba no debiera existir este problema. Es incomprensible que haya miles de ciudadanos que padezcan del grave mal del desempleo en un país que, teniendo capacidad para mantener una población de más de 12 millones de habitantes, apenas tiene cuatro millones y medio. Esto significa evidentemente que mucho más de la mitad de la potencialidad económica de Cuba está todavía sin explotar. Esto significa que la industria, el comercio, la agricultura y las profesiones liberales pueden absorber más del doble de las energías que actualmente están absorbiendo.

Pero si a pesar de tantos y tantos proyectos agrícolas, no acaban de trabajar la inmensidad de los campos y de los bosques que yacen baldíos en Cuba, ni se mejoran y estimulan las pobres y mezquinas condiciones del labrador, ni se aprovecha su riqueza y variadísima flora; si no se acrecientan industrias tan importantes como la de su tabaco y su café, ni se facilita el mayor desenvolvimiento del comercio, ni se protegen debidamente las profesiones técnicas, ni se atrae, en vez de atajarla, la inmigración sana y apta, que tanto necesita el maravilloso suelo de Cuba, el problema del desempleo persistirá a pesar de todos los seguros y a pesar de todos los socorros con que se pretende aliviarlo.

Hay una profesión que atrae en su mayor parte, con fatal obsesión los afanes y las energías del pueblo cubano: la empleomanía política. Parece que en este país no hay más campo de trabajo que el de las oficinas públicas. En tanto la agricultura, la industria y el comercio y las demás fuentes de riqueza van siguiendo su vida más o menos rutinaria y lánguida, sin que reciban nueva savia de vitalidad y de vigor. Y como las Cajas del Estado no dan, ni mucho menos para todos, van quedando de baja en el trabajo multitud de ciudadanos que en otros ramos pudieron encontrarlo sobradamente.

Es, pues, necesario no tanto el seguro del desempleo como el seguro del trabajo. El primero, como todo auxilio subsidiario, no satisfará plenamente a los que tienen hábitos de laboriosidad; a las que deseen ganar el pan con el sudor de su rostro propio. En cambio, les parecerá muy bien a los que nunca de desvivieron mucho por trabajar.

No significa esto que impugnemos el seguro del paro; lo aceptamos como algo precaria y circunstancialmente necesario para mitigar la indigencia extrema. Pero, en tanto, deseamos que se vaya buscando al desempleo una solución más durable y más radical: la del trabajo.

Los mercaderes del dolor

LA situación española ha comenzado ya a afectarnos económicamente. En el otro orden de los afectos, el sentimental, el moral, ya había repercutido hondamente en nuestro pueblo desde el día mismo en que la súbita suspensión de noticias de la península dejó entrever que algo grave se desarrollaba allí.

Nuestro comercio con España no es hoy tan considerable como antaño. El comercio de las ideas—que, en el fondo, es el que más importa—continúa cada vez más intenso; pero los nuevos rumbos de la economía y de la política cubanas y el predominio del proteccionismo en el mundo entero, han disminuído de modo muy estimable el tráfico de las cosas fungibles. No obstante, se publicó días pasados que la paralización del comercio con la madre patria ha determinado ya una merma en nuestras recaudaciones aduanales.

Aparte de esto, en un mundo tan solidario como el actual, cualquier conflicto en cualquiera nación, aunque sea de carácter intestino, como el de España, afecta de manera sensible a todos los pueblos. La bolsa es el termómetro que mide estas alternativas del pulso mundial, y la bolsa, en Nueva York, en París, en Londres, en Berlín, ha registrado ya en sus tablas de valores las consecuencias internacionales del formidable movimiento sísmico que estremece actualmente las entrañas del pueblo español. No ya en España, que es un importante pedazo de Europa, en un pueblo semisalvaje del Africa, en Abisinia, el estallido de la guerra tuvo mundiales repercusiones y estuvo a punto de encender la chispa engendradora de una nueva conflagración europea. Recuérdese que aun a nuestro pueblo le afectó el conflicto italo-abisinio, como consecuencia de las sanciones decretadas contra Italia por la Sociedad de Naciones y con las que Cuba tuvo que solidarizarse por formar parte de ese organismo internacional.

Pero en las derivaciones económicas de la guerra civil española hay un aspecto todavía más serio y que entra de lleno en la jurisdicción del Código Penal. Nos referimos al caso de esos especuladores sin conciencia, que aprovechan el río revuelto de las contiendas bélicas para pescar suculentas ganancias. Parece ser que a la Secretaría del Comercio se han hecho denuncias de comerciantes sin escrúpulos que tratan de valerse de las circunstancias dolorosísimas porque pasa la vida española para encarecer los precios de ciertos artículos de primera necesidad, alegando que son mercancías procedentes de España.

No hay adjetivo bastante duro con qué calificar esa maniobra oportunista. Afortunadamente, se trata de casos aislados, que en nada pueden afectar a la honorabilidad de nuestras clases comerciales. El fenómeno no es español ni cubano ni de parte alguna específicamente. En todo el mundo existen los mercaderes del dolor, que se prevalecen de las guerras, de las catástrofes, de las epidemias, de todos los cataclismos nacionales e internacionales para lucrar impiadosa y desapoderadamente. A las intrigas y presiones de los traficantes de armas, que formaban una verdadera entidad mundial, que ha sido calificada con el nombre de «Internacional sangrienta de los armamentos», se debió en gran parte la guerra que conmovió al mundo de 1914 a 1917. Esos hombres sin conciencia, esos renegados de la humanidad, son como los cuervos, que esperan la oportunidad de una buena matanza para proporcionarse un gran festín. Contra ellos deben estar siempre en guardia todos los gobiernos de la tierra.

El nuestro hará bien en tomar medidas para impedir que la guerra civil española pueda traducirse en Cuba en un aumento de precio de los artículos de primera necesidad y para perseguir y castigar a los que resulten responsables de cualquier maniobra encaminada a ese fin. No es preciso para ello acudir a normas o procedimientos extraordinarios. El vigente Código Penal prohibe de un modo terminante la «confabulación para alterar el precio de las cosas»; con aplicar sin contemplaciones ese artículo se resuelve el problema.

Lo sensible es que no tengamos fórmula a mano para resolver el otro problema: el sentimental, el moral. Cuba siente en lo hondo de su corazón el dolor de España y no cesará nuestra congoja hasta que cesen los tristes motivos que la han producido.

LIBROS

«POR TIERRAS DE OLIVAR»

Estampas andaluzas de dolor y de fuego, denomina el señor Trenor a su libro. Libro amargo, penetrante, patriótico, que dedica a la memoria de su hijo, militar laureado en Africa, varias veces herido, que sucumbió víctima de una enfermedad contraída en Villa Cisneros, al ser desterrado por Casares Quiroga. Libro en que el relato real y vivido se viste novelescamente, pero que atañe al más grave de los problemas que tiene planteados España: el problema del campo. Querríamos que leyesen «Por tierras de olivar», todos los españoles, y especialmente los andaluces.

En él se pinta—y se comprueba con estadísticas y hechos—la tragedia del agro que sufre el ataque de los extremistas bárbaros e incendiarios por un lado y la incompetencia analfabeta de la burocracia por otro.

Andalucía— como toda España—se agita torturada por esos dos martirios. «Por tierras de olivar» es un espejo de la verdad y rezuma la pena de una región destrozada por artificiales teorías, que se traducen en sucesos de sangre y en hambre de propietarios y braceros.

Por encima de las soflamas políticas, asoman de vez en cuando su rostro, tal como es, las cuestiones vitales de los pueblos. Este libro del señor Tremor es una de esas cuestiones. Tremenda impresión, pero saludable, produce su lectura; que no hay salud posible si no brota de la verdad.

BROMAS Y VERAS

Yo sé que en Cuba hay grandes opositores a las corridas de toros, pero también sé que ninguno lo es por razones serias. El odio a la tradición colonial en unos, y el tierno amor a los animales en otros. Entre estos, el «Bando de Piedad», en cuyo nombre dijo el doctor Pérez Cubillas, una vez, que los toros eran «exóticos». Y su apellido «Pérez», también, dije yo.

El doctor Pérez Cubillas me hizo el honor, hace un par de años, de aceptar mi invitación para que expusiera, por el micrófono de aquella inolvidable «Hora de los Mameyes», los puntos de vista en que funda el Bando de Piedad, a que pertenece, su radical oposición a que en Cuba se establezcan las corridas de toros. El doctor Pérez Cubillas hizo sus alegatos y, como yo lo esperaba, pese a los buenos deseos del orador, los alegatos no pudieron ser más débiles ni más manoseados.

Ya sabía yo que no había de encontrar una oposición seria a la fiesta que Mussolini, que sólo presenció una parodia en Roma, calificó de «fiesta bella, humanitaria y heroica».

El doctor Pérez Cubillas, por echar máculas sobre las corridas de toros, habló de la exposición de la vida por parte de los espectadores, recordando el caso desgraciado y UNICO del joven estudiante cubano a quien se le fué a clavar la punta del estoque en el corazón. En los cientos de años que se corren toros en España, Portugal, Francia, naciones hispanoamericanas (como se corrieron en Cuba), Italia, etc., jamás se ha dado otro caso igual; y, por tanto, si nos atenemos a ese caso, tenemos que declarar que el comer mangos es peligrosísimo, porque es seguro que más gente se ha muerto por comer mangos que de la herida de un estoque, lanzado casualmente por un toro, que casualmente fué al tendido, que casualmente fué a caer de punta, que casualmente fué a dar en un espectador y que, para refinamiento de la casualidad, fué a clavársele en el corazón.

Mucho tuvo que apurar el tema el doctor Pérez Cubillas para caer en tal exceso de argumentación, y ello mismo demuestra su propia debilidad, como entonces probamos y ahora repetimos. Pero, antes, permítaseme una digresión:

El Bando de Piedad se ha impuesto tres deberes igualmente plausibles: defender a los niños, los animales y las plantas; y de los tres deberes, el de los niños nos parece el más piadoso e inmediato, aunque el Bando no lo cite sino en segundo término, y, siendo esto así, y habiendo por esas calles de Dios tanto niño abandonado hambriento de pan y de cariño, educándose en la escuela del delito para nutrir, en lo futuro, fatalmente, hospitales, presidios y lupanares, ¿no sería infinitamente más humanitario dedicar todas las energías—que por muchas que fueran siempre serían pocas—todos los esfuerzos románticos del Bando de Piedad a defender a esas criaturas que a impedir que se ponga un pollo cabeza abajo? Indudablemente sí, y sobre todo cuando está ya demostrado que nadie sabe si los pollos se molestan o no en esa postura, por cuanto los pollos, así colocados, no dicen ni «pío». Y aunque lo dijeran, el defender a las gallinas de una molestia no parece tan importante como defender a los niños del abandono, del hambre y de la incuria, y, no obstante, el Bando de Piedad no dice nada acerca de los niños y, en cambio, cuando se trata de gallinas, lo cacarean como si fueran sus miembros los que van patas arriba, dicho sea con todos los respetos.

Hechas estas observaciones, sólo queda advertir al sincero pero equivocado Bando de Piedad (que ya no nos parece ni tan bando ni tan de piedad) que en los toros no hay impiedades y que en los pueblos que los prohiben no hay tanto humanitarismo. Y también que, de haber algo humanitario, está precisamente en las corridas.

Y quiero hacer constar que yo no soy torero ni quiero trato alguno con el toro, que siempre me ha parecido que no me gusta el roce con animales. O sea, que no me gusta el toro si embiste; sólo me gusta en bisté. (Ruego a los lectores no tiren hortalizas por lo malo del chiste).

En cambio, las corridas sí me gustan, por viriles y por artísticas. ¡Como que son la única gran fiesta que hay en el mundo, digna de llamarse grandiosa y humana!

Y advierto y repito que no soy torero ni tengo aficiones toreriles; porque a lo mejor se me escapa alguna «pulla» y el Bando de Piedad me acusa de que quiero torearle. Juro que no. Yo lo único que hago es defender los toros; vamos, que yo a los toros, aun sin ser torero, les echo un capote para protegerlos de las embestidas de la sensiblería fuera de tono, como lo es el empeño de defender a los animales de las necesidades humanas y no defender a los humanos de dolores innecesarios como no lo son el hambre y el abandono de los hijos del arroyo, que precisamente son los toros los que vienen en su ayuda, puesto que de esa fiesta podrán sacarse los dineros que el Bando no tiene para cuidarse de los niños. Y creo yo que entre proteger a los toros o a los niños, la elección no debe ser dudosa

Joaquín ARISTIGUETA.

EL GESTO DE UN HEROE

Forzado Espartaco—célebre jefe del levantamiento de los gladiadores contra Roma—a aceptar una batalla que no tenía prevista, y en el momento de darse la señal para el combate, dió muerte, con su propia espada, a su caballo, y con un heroísmo desesperado y grandioso exclamó, en respuesta a los que le preguntaban la causa de este arrebato:

—Si venzo, tomaré al enemigo los que me apetezcan; si soy vencido, no quiero huir. De cualquier manera, no me sirve.

RELOJ QUE MARCHA BIEN HACE 234 AÑOS.

En el museo Kirguiz de Sverdlovsk, Rusia, se encuentra un reloj hecho en el año 1702, que marcha con toda exactitud desde aquel año. Además de la hora indica los días del mes y las fases de la luna. Las pesas del reloj están suspendidas de venas de carnero.

EXCESO DE CELO

Raúl Kudelin ha interpretado en París, con gran disgusto del público que le escuchaba, el Mefistófeles de «Fausto». El cantante se sinceró en esta forma delante de un periodista:

«Al diablo se le achacan todos los defectos, todas las iniquidades. Quién puede extrañarse de que el intérprete recurra a una voz senil, plena de incertidumbres y de temblores, característica de la falsedad de Lucifer?»

«Lo que no tiene explicación es que en «Filemon y Baucis» siga impregnada la voz de Kudelin de todos los defectos de Satán».

PROBLEMA RESUELTO — *Por Roseñada*

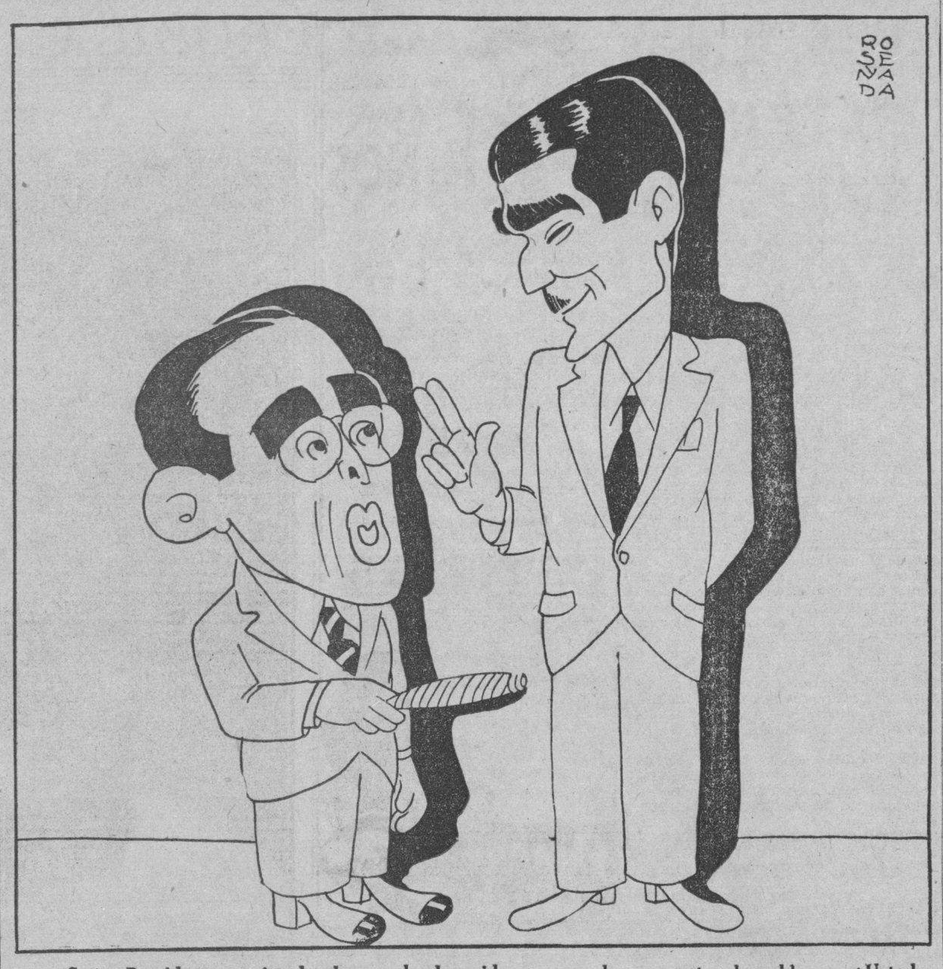

—Señor Presidente, casi todos los empleados piden que se les aumente el sueldo... ¿Usted no cree que los próximos billetes de a peso los debíamos hacer dos pulgadas más grandes?

DESDE PARIS

UN TRIUNFO CUBANO MAS

TOMANDO en consideración la ley de la relatividad, es increíble lo que Cuba ha dado a Francia. Desde los poetas hasta los médicos, desde los músicos hasta las damas elegantes. Encontramos cubanos en la Academia Francesa y en la Escuela de Medicina, en el Conservatorio Nacional de Música y en los salones más aristocráticos, entre la nobleza misma. Las páginas de la «Guía de París» de 1867 (entre cuyos autores encontramos a Hugo, a Gautier, a Michelet, a Renán, a Berthelot, a Taine) traen ya la reseña de los fastos sociales de los cubanos en París y los triunfos de los cubanos en las universidades. Aquella guía cita los nombres de don José Alonso y de sus familiares, quienes daban fiestas «princiéres» tres veces al año. Cita también a la Condesa de Gibacoa, «reina admirada del gran baile dado este año en el Hotel de Ville por el barón Haussmann, y cuyo collar de diamantes de medio millón que llevaba al cuello es ya célebre en París». Y algunas páginas más adelante dice textualmente: «La música cuenta con jóvenes artistas que saben luchar y abrirse un puesto de honor en la música parisiense: White, el joven violinista ya célebre, es cubano». Y habla todavía de que «les cubains dominent sur les bancs de la Faculté». Etc.

Aquello es viejo. Peina canas venerables. Nos separan, de aquella Guía famosa, confeccionada por los hombres más reputados y respetados de las letras y las ciencias del París de entonces, nada menos que sesenta años. Pues bien, el caso de la presencia de Cuba en Francia sigue manifestándose con la misma vitalidad. Uno se acostumbra, aquí, a ver que los músicos cubanos, que los médicos cubanos, que las mujeres elegantes de Cuba, y hasta—¡hélas!—los metecos más rumbosos que vienen de allá, se abren camino, se instalan, triunfan. No hay que olvidar—por eso hablaba al comienzo de este trabajo de la ley de la relatividad—que Francia tiene cuarenta y dos millones de habitantes, y que Cubita bella no tiene más que tres!

Todo esto me faltaba deciros aquí para hablaros del último triunfo cubano en París. Es un triunfo de la Medicina. Por todas partes parece que una hecatombe va a estallar, pero eso no detiene los ímpetus del saber.

El triunfador no es otro que el joven doctor Eduardo Rivero y Castro, quien después de cuatro años de estudios en París, después de haber librado batallas inteligentes en la Facultad de Medicina, en diez hospitales y en círculos científicos especializados de su carrera, acaba de ser solemnemente recibido de médico, delante de un jurado tan restringido como intransigente, coronando así una lucha intelectual que honra, no sólo al que la ha librado, sino al nombre de Cuba, a la cubanidad en París.

Su tesis, titulada «La Silicose estelle une Maladie Autonome?», ha sido propuesta por sus examinadores para el Premio de la Facultad de Medicina de París y al mismo tiempo para el Premio de la Academia de Medicina, dos entidades cuyas puertas están más que encadenadas y endabaldadas. Si logra uno de esos premios—y el hecho de haber sido propuesto solemnemente equivale a un honor raro—será un laureado parisiense entre los extranjeros que estudian aquí.

La tenacidad estudiantil de Rivero y Castro logró interesar a las grandes figuras de la ciencia parisiense, entre ellas al profesor Rist, especializado en las enfermedades pulmonares, jefe de clínica de los hospitales de París y profesor de clínica y médico del hospital de «La Pitié». Y el doctor Serge Doubrow, jefe del Laboratorio de la Facultad de Medicina de París.

Hay que advertir que el doctor Rivero y Castro ha sido uno de los más fieles pensionados del Pabellón de Cuba en la Ciudad Universitaria, en donde el profesor Rist es jefe del Hospital. Es decir, que ambos estuvieron siempre en constante comunicación, en estrecha amistad y en colaboración sin fronteras.

Voy a hablaros ahora de casos excepcionales de dedicación. Goethe, por ejemplo, aunque cortesano ducal de Weimar, fué siempre un escritor y un filósofo, a pesar de que vivió en la época más abrupta de Europa, cuando Napoleón invadía su patria y el resto del continente europeo. Nada logró apartarlo de su vocación y de su profesión. ¡Caso de tenacidad fértil por excelencia!

El caso de Cézanne, el caso de Renoir, grandes pintores del Impresionismo que no dejaron de trabajar sus telas a pesar de que, durante su existencia material—a fin de que su existencia estética traspasara las fronteras del tiempo—siguieron pintando entre las guerras civiles de Francia y aun en las guerras de invasión. Otros más, muchos más.

El caso del doctor Rivero y Castro es bastante parecido.

Enamorado apasionado de su carrera médica, no dejó un momento de trabajar en la medicina, a pesar de los disturbios internos de Cuba. Las facciones políticas de aquella Facultad pueden haberle reprochado su pasividad relativa dentro de sus actividades meramente políticas. El iba a otra cosa, encontraba que la ciencia no tenía nada que ver con la política, como en los casos de Renoir, de Cézanne y de Goethe, y de olen más que es inútil evocar aquí. Es por eso quizás que es un gran médico en plena juventud. Cada cual entiende las cosas desde el punto de vis a exclusivo de sus ilusiones sobre la tierra. ¿Quién es capaz de tirar la primera piedra?

Con su verde gajo de laureles va el joven triunfador de Cuba en París rumbo a la Habana, cuando escribo estas líneas. Los dioses lo acompañen como le acompañan nuestros más fervientes votos de triunfo en los medios científicos de Cuba, cuyas puertas deben lógicamente y patrióticamente estar abiertas para él, ya que, a fuerza de paciencia inteligente y de voluntad vocacional, logró abrirse las de París, forjadas en hierro y en diamante.

Eduardo AVILES RAMIREZ

A ESPAÑA

¿Y es esta aquella España, la de antaño,
la épica, la inmortal, la gloriosa, la hidalga,
la que abrió un derrotero de gloria en el Atlántico,
y amamantó en sus ubres a todo un continente,
la España fuerte y brava,
que hizo añicos la media luna turca
y astilló los alfanges de Boabdil en Granada?
No; esta España lamentable de ahora,
absurdamente trágica,
víctima de los rudos colmillos de hordas bárbaras
no parece la misma que se yergue briosa
en las odas sonoras de Herrera y de Quintana,
la que albergó bajo su invicta égida
al huésped visionario de la Rábida,
y ornó con sus castillos y leones
los regios estandartes
que pasearon en triunfo los tercios españoles
por las tierras de Flandes y de Italia.
Aquella España heroica que domeñó dos mundos,
que vió veinte naciones bajo su férrea planta,
hoy es inmensa pira que incinera y consume
los ímpetus bizarros de la raza.
Aquella España hidalga, matriz de tantos héroes,
alma de tantas gestas y de tantas hazañas,
hoy tiene un nido de víboras abyectas,
un cubil de hienas sanguinarias,
y es como un reverso del mítico Saturno,
engendradora de hijos espúreos y bastardos
que con la propia sangre de su madre se sacian.
Por eso yo quisiera que mi estrofa candente
fuera látigo o clava o piedra lapidaria
para herir a los falsos Licurgos y Solones
que siembran la simiente del odio entre las masas
que chafan y escarnecen la lengua de Cervantes,
en las mismas tribunas que prestigiaron antes
con el áureo blasón de su palabra,
Castelar y Río Rosas,
Donoso Cortés y Antonio Maura.
Por eso yo quisiera que mi estrofa candente
fuera látigo o clava o flamígero acero,
que exterminara a tantos ateos sin entrañas,
gramófonos del tópico proudhoniano y marxista
entronizado en las estepas blancas
que van como la trailla de lobos o jaguares
a ensangrentar los templos de la piedad cristiana,
enarbolando el trapo de la hoz y el martillo,
en lugar del glorioso pabellón rojo y gualda.
Por eso traigo el verso de dolor y elegía,
(sin escandir el metro, y sin pulir la cláusula),
por eso traigo el verso rebosante
de toda la amargura de tu tragedia, España.
Pero tu te erguirás, con nuevo brío
y con nueva pujanza,
que para el exterminio de tus dolosos enemigos,
¡Tú, Tú sola bastas!
Recuerda tus gloriosas tradiciones,
recuerda el heroísmo de Numancia,
el épico coraje del vencedor de Otumba,
y el arrojo espartano de aquel otro extremeño
que sojuzgó el imperio de Atahualpa;
recuerda que tu historia es un desfile
de visiones de gestas,
y de sombras de Iliadas,
y al homérico conjuro de tales remembranzas,
renazca en tu melena soberbia de leona
la dormida potencia santoniana,
y caigan las legiones que ultrajan tus insignias,
bajo el plomo letal de tu andanada.
Por eso mi elegía se trueca en epinicio,
por eso mi responso se trueca en aleluya,
por eso mis estrofas, como áureas clarinadas,
vaticinan y auguran para lo noble Iberia
como un renacimiento de sus glorias pasadas.
Y altiva y victoriosa, pujante y aguerrida,
Ella resurgirá, nuevo Ave Fénix,
de sus propios escombros y de sus propias ruinas,
más briosa que antes, más potente que nunca
y sin deslumbramientos ni desmayos,
en una edad futura,
mirará cara a cara, como de igual a igual,
el sol de los Nipones, las águilas romanas,
y el pabellón ornado de estrellas del Tío Sam!

José CARBALLEIRA.

EL COMUNISMO EN EL DIA

LXVII LA FARSA ELECTORAL

(Continuación)

EN Francia, durante la última campaña política, se halagó a las masas hablándoseles—entre otras cosas—de quitarles la fortuna a doscientas familias escogidas entre las ricas, las menos ricas y muchas arruinadas, cuyas fortunas, en conjunto, bien poco podían significar en la existencia de una vieja nación. El «argumento», sin embargo, sedujo. Como antes seducía el argumento contra el noble que representaba la clase alta, hoy ocupada, parece ser, por la riqueza. La posición desahogada son ahora, «objetivos» electorales, carnada para imbéciles.

Fleury observó en Rusia, por su parte, lo que pudiera llamarse la equivalencia de las «doscientas familias» comunistas. Lo que él llama las poderosas «maffias» «del» partido, cuyas criaturas «mediante sumisión total a Stalin, reciben las prebendas del Consejo superior económico, del Consejo del trabajo, del Instituto de las coyunturas, de la Comisión del pan, de la Dirección central de la estadística, de las comisarías de Hacienda, de Agricultura, de la Inspección obrera y campesina; organismos encargados de intensificar la producción por todos los medios, y de llenar las cajas del Estado y del partido comunista...».

Stalin es el secretario del partido comunista. A su alrededor un millón quinientos mil miembros, más o menos, se reparten las sombras del poder y los privilegios que él les abandona. No forman la mayoría del partido comunista los obreros. No figuran en él sino unos quinientos mil trabajadores manuales y pocos campesinos; componen el resto, «intelectuales», jefecillos, amateurs de sinecuras. He ahí la dictadura del proletariado, llamada, confidencialmente, por los rusos, la dictadura del «secretariado».

El secretario gobierna, secundado por obedientes criaturas, «sin freno, sin control. Según la Constitución soviética los ciudadanos de la U. R. S. S., pueden votar (no los nobles verdaderos o sospechosos). Efectivamente, se vota sin cesar en la U. R. S. S. Se elige sin cesar. Cada categoría de asalariado, de obreros, de campesinos, de empleados, de soldados, «elige» delegados al Consejo, el soviet. Los soviets profesionales «eligen» los cantonales, los cuales «eligen» a los de distrito; éstos, a su vez, «eligen» a los soviets de provincias, los cuales «eligen» a los representantes al Congreso de los soviets de una de las Repúblicas socialistas de la Unión; Congreso que «elige», a su vez, a los delegados al Congreso de los soviets de la Unión.

No ha terminado ahí el delirio electivo. Los Congresos de los soviets «eligen» la Comisión de control; y el Comité central ejecutivo, asamblea que designa los miembros del gobierno, el Consejo de los Comisarios del pueblo y dos poderosos organismos, el **Politburó** (político) y el **Orgburó** (de organización). Designa además el Consejo de la Unión soviética y el Consejo de las nacionalidades.

Fudiera pensarse en hermosísimo sistema representativo, sucediéndose en cascadas las elecciones, desde el obrero hasta el comisario del pueblo. Asombrado Fleury de que tales elecciones se tradujeran en poder de fuerza brutal y sin elasticidad, quiso conocer a fondo la cuestión.

Estas son sus explicaciones: Ante todo, no existen los abstencionistas. Obligatoriamente dirigidos por los capataces, los obreros en filas de cuatro, bandera a la cabeza, desfilan por las calles y van a las salas de reunión. En ellas escuchan al secretario o a un miembro «del» partido que les lee los nombres de los candidatos escogidos por la célula comunista; algunos otros son recitados fuera de él por gente que sabe lo que escoge. Se escucha entonces una orden, se levantan las manos. Gesto que significa votar «abiertamente, sin vacilación, sin discusión, a la moda proletaria. La unanimidad es «perfecta»! Si a un obrero se le ocurre discrepar de los demás, es que quiere «sabotear» el acto, es un contra-revolucionario, cómplice de los «blancos»! Intolerable crimen que provoca la echada a la calla, el paro, la expulsión del local donde se vive. El régimen comunista, más humano que antes, ya no fusila por ese crimen. Deja morir de hambre solamente.

Es que los soviets son «simples» fantoches sin voluntad ni poder. Maniquíes articulados cuyas cuerdas son manejadas por el partido comunista. El partido ordena, y el soviet ejecuta, dándose aires de decidir. Los soviets, según la Constitución, constituyen una pirámide cuya cumbre, el Comité central ejecutivo, parece edificado por un amontonamiento de sufragios populares.

La realidad es lo contrario. Stalin selecciona los delegados, fieles a él. El Congreso del partido comunista forma la lista de los miembros del Comité central ejecutivo; y los hace elegir por el Congreso de los soviets. Lo mismo sucede en las grandes ciudades que en los villorrios más recondidos. Los secretarios locales del partido comunista, de acuerdo con las instrucciones del secretario general, escogen los candidatos de los soviets, elegidos mano levantada, unánimemente.

Willy de Blanck
(Continuará)

El Festival de BAYREUTH en el año de la Olimpiada

Bayreuth volverá a ser este año lugar de peregrinación para los devotos, para los creyentes, que el arte inmortal de Ricardo Wagner tiene en todas partes del mundo. En atencióón a los Juegos Olímpicos, que han de celebrarse en Berlín durante la primera quincena de agosto, el festival wagneriano se celebrará esta vez en dos etapas: la primera del 19 al 30 de julio; la segunda del 18 al 31 de agosto. Se representarán «Parsifal» y el prólogo y las tres jornadas de «El Anillo del Nibelungo». Ambas obras, el drama sacro y la tetralogía mitológica germánica, figuran por derecho histórico en el programa de todos los festivales de Bayreuth. Fueron, en efecto, las dos únicas obras que se representaron en la «colina sagrada» mientras vivió Ricardo Wagner. Con la concepción de «El anillo del Nibelungo» surgió en Wagner el deseo de crear una escena especial que fuera marco digno de la obra. Y cuando después de luchas y esfuerzos sin cuento, la escena soñada y deseada llegó a ser, en Bayreuth, una realidad, Wagner le consagró el fruto supremo y postrero de su genio. Por voluntad de Wagner solo el teatro de Bayreuth tuvo derecho a representar «Parsifal» hasta que, en 1913, la obra pasó a ser del dominio público. Pero si en vida de Wagner solo «El Anillo de Nibelungo» y «Parsifal» fueron representados en el teatro de Bayreuth, después de su muerte, en 1883, al encargarse Cosima Wagner de la dirección de los festivales, fueron apareciendo poco a poco sobre la gloriosa escena todas las obras del maestro, empezando por «Tristán e Isolda» en el año 1886. A partir de 1899, en «Parsifal» y «El Anillo del Nibelungo» otro de los dramas musicales wagnerianos.« Lohengrin» ha sido escogido como tercera obra para completar el programa de este año. Se darán seis representaciones de «Lohengrin», cinco de «Parsifal» y dos ciclos completos de la Tetralcgia.

En 1851 sintió Ricardo Wagner por primera vez la ambición de construir una escena propia. En 1852 escribía Wagner a Liszt sobre su proyecto en los siguientes términos: «Solo concibo mi auditorio como una asamblea de amigos venidos expresamente para conocer mis obras y reunidos en cualquier parte, de preferencia en un bello lugar apartado, leos del humo y de los olores de nuestra civilización urbana». No había de ser fácil, naturalmente, convertir tan nobles propósitos en realidades. Veinte años hubo de esperar Ricardo Wagner para conseguirlo. En 1871 llega Wagner y Bayreuth, donde había estado una sola vez, 36 años antes, durante un viaje por los vecinos montes de Fichtel.

El lugar le parece el más adecuado para su plan y, por otra parte, las autoridades de Bayreuth reciben el proyecto con simpatía. En abril de 1872 la familia Wagner fija en Bayreuth su residencia, y el 22 de mayo del mismo año, día en que Wagner cumple 59 años, se celebra con gran ceremonia la colocación de la primera piedra del futuro teatro wagneriano. Para conmemorar tan señalada fecha el propio Wagner dirigió una audición de la Novena Sinfonía de Beethoven en el histórico Teatro de Opera de Bayreuth. Pero con ello habían terminado las dificultades para la realización de la magna empresa. En 1874 se instala Wagner en la villa «Wahnfried», hoy todavía residencia de la familia Wagner— que le fué regalada por el rey de aBviera y allí termina la última parte del «Anillo del Nibelungo». En 1875 empiezan los ensayoy con una orquesta de volumen hasta entonces desconocido: 70 profesores solo en los instrumentos de cuerda. Por fin, el día 13 de agosto de 1876 se inauguraron los festivales wagnerianos de aByreuth ante una brillantísima asamblea en la cual figuraban el emperador Guillermo I y el rey de Baviera. Para corresponder a las aclamaciones, al final de la representación del «Ocaso de los Dioses», Wagner pronunció un discurso solicitando el apoyo de los pudientes para su noble empeño. El déficit de la primera temporada fué de 160.000 marcos y Wagner se vió cligado, para hacer frente a las dificultades materiales, a autorizar la representación del «Anillo del Nibelungo» en todos los teatros del mundo. Su riguroso espíritu crítico no quedó por otra parte satisfecho, a pesar del éxito conseguido, co nel resultado de las primeras representaciones. Se corrigieron defectos e insuficiencias y las puertas del Teatro no volvieron a abrirse hasta 1882 para el estreno de «Parsifal». Wagner murió al cabo de pocos meses. En 1884 se dieron nuevas representaciones de «Parsifal» bao la dirección de la viuda del maestro, Cosima Wagner, en cuyas manos expertas, inteligentes, voluntarias y piadosas estuvieron los festivales de Bayreuth hasta 1908 en que por enfermedad incurable de esa mujer excepcional se hizo cargo de la dirección de Bayreuth Sigfrido Wagner. En 1914 viose el festival wagneriano de Bayreuth interrumpido por el estallido brutal de la guerra y el Teatro no volvió a abrir sus puertas hasta diez años después, en 1924. Cosima y Sigfrido Wagner murieron ambos en 1930.

Desde entonces impera por segunda vez en Bayreuth una mano femenina. Winifred Wagner, viuda de Sigfrido y madre de Wolfgang Wagner, a quien educa para la sucesión de la ilustre dinastía de artistas, es señora de Bayreuth. Sus principales colaboradores son el intendente Tiejen y el gran director de orquesta Wilhelm Furtwengler. Este último acaba de renunciar a sus actividades directoriales en las salas de conciertos para consagrarse a obras de creación personal. Unicamente en Bayreuth podrá ser admirado, de ahora en adelante, el arte incomparable de Wilhelm Furtwaengler como conductor de masas orquestales. Un nuevo poderoso elemento de excepción viene pues a reforzar todavía el carácter excepcional de los festivales de Bayreuth.

Carlos Schwarts.

El Teatro de los Festivales Wagnerianos de Bayreuth, en día de representación

M.E.C.D. 2016

RECLAMASE UNA INMEDIATA SOLUCION AL PROBLEMA DEL CAFE, QUE INTERESA A LA REGION DE ORIENTE

HAY CINCO MIL FINCAS CON UNA PRODUCCION DE 900,000 QUINTALES DE CAFE AL AÑO

De esa industria dependen doscientas mil personas. Se está pagando ese producto con cáscara a $1.40 y $1.50 y $2.00 quintal cuando el costo es de $3.50 a $5.50

SANTIAGO DE CUBA, DIARIO, cubana.—Con vista del grave problema del café en esta provincia, el Gobernador Provincial, doctor Pérez André, ha cursado telegramas al Presidente de la República, y a los Secretarios de Despacho, a los Senadores y Representantes y al Jefe del Ejército, así como a otras personalidades del Gobierno, explicándoles detalladamente ese asunto, que puede originar una alteración del orden público dada la aflictiva situación en que se encuentra el caficultor.

Urge una fórmula inmediata equitativa

He aquí el texto del citado telegrama: «Se hace necesaria la adopción de una medida inmediata, con precios equitativos de venta para las transacciones del caficultor al comerciante, y otras disposiciones urgentes que remdien los males creados. Reiteradamente se han elevado súplicas, pidiendo atención y solución al problema económico que confrontan los cosecheros debido al bajo precio de venta, pues se paga un peso cuarenta centavos, un peso ochenta centavos y dos pesos el quintal de café con cáscara, lo que no debe permitir el Gobierno Central, por ser el costo de producción de café en cáscara de tres pesos cincuenta centavos, a cinco pesos cincuenta centavos el quintal, viéndose obligados a vender ese producto a tan bajo precio por las necesidades económicas de sus familias.

Doscientas mil personas interesadas

Existen en Oriente cinco mil fincas cafetaleras, con más de doscientas mil personas interesadas en el cultivo de las mismas, en las que se obtiene una producción no menor de novecientos mil quintales, que constituyen el noventa y cuatro por ciento de la producción nacional.

El café es la tercera industria de Cuba, y en esta provincia la segunda que da empleo en enorme proporción a la masa de trabajadores campesinos precisamente en el «tiempo muerto» de la zafra.

Se impone la solución agrícola — Industrial y comercial

Se hace indispensable la solución del problema del café en su aspecto agrícola, industrial y comercial, debiéndose estudiar y resolver dos puntos o cuestiones fundamentales. Primero: una solución de urgencia para la actual cosecha, que durará dos meses más, después de los cuales la totalidad del café estará en manos de los comerciantes y especuladores que son, en definitiva, los que obtienen los beneficios, no obstante ser el cosechero el principal factor, pues el caficultor es el que sufre desde hace tiempo la intensa crisis económica, por falta de una orientación en la economía y dirección de la riqueza nacional por el Estado, el Congreso y demás autoridades. Segundo punto: Una solución definitiva por el Congreso previa una información nacional e internacional para la confección de un Código del Café, apoyado en la experiencia nacional y la obtenida en otros países productores.

La insistencia y ruegos del Gobernador al Poder Central

Continúa diciendo el gobernador: Mi insistencia y ruegos al Poder Central, que hoy renuevo para una pronta resolucin, con el éxito de este grave problema de la economía nacional y provincial en su aspecto político, económico y social, nágela interpretando mi misión como Delegado del Ejecutivo Nacional y representativo máximo en el orden civil de los sagrados intereses de esta provincia que en materia de café tiene la supremacía por su mayor producción y ser ella la que en definitiva padece la verdadera crisis cafetalera, pues las demás provincias tienen importancia relativa en cuanto a la producción.

Santa Clara produce 94 mil quintales. Pinar del Río, 15 mil quintales. Camagüey, dos mil quintales. Matanzas, doscientos quintales. La Habana, 600 a 800. Sin embargo, el café es un problema nacional por ser un artículo de primera necesidad en su doble aspecto bromatológico y como bebida estimulante.

Importantes consideraciones

La prensa local hace resaltar la difícil situación de los cosecheros de esta provincia. Los diarios «Mundial» y «Libertad» le han dedicado editoriales, cuya copia enviaré por correo. Los cosecheros de la provincia esperan de las autoridades nacionales y provinciales, que cooperen a conjurar esta situación. Hace más de dos años que empecé a laborar por la solución del problema cafetalero, manteniendo estrechas e inteligentes relaciones con los caficultores y demás elementos integrantes de la riqueza cafetalera de la provincia y de la República y estimo por lo expuesto que la solución debe ser con carácter urgente para esta cosecha; y la definitiva del problema del café y de otros fundamentales de la nación, dentro de la oportunidad aconsejada, nos hará marchar en ruta hacia el mejoramiento de la Patria en dos puntos: física, de «suelo y subsuelo», y política, obtenida por los esfuerzos del 68 y del 95 y los realizados hasta el presente. La económica que comprende la agrícola, comercial e industrial y el crédito público, y la científico cultural con la consiguiente estructuración del Estado, interpretando los anhelos justos y patrióticos del pueblo cubano, manteniendo el principio de autoridad, mediante la popularidad y el buen uso del poder y de la tradición.

Termina el doctor André, diciendo. Espero que impuesto de esta situación, nos ayudará en la liberación económica de los cosecheros de café que piden por mi conducto al Poder Central justicia económica, política y social mediante una fórmula de urgencia para salvar la actual cosecha y la definitiva, y que consagre la estabilidad de esta riqueza en pro del auge de la economía de la provincia y de la nación, así como en evitación de males mayores.—Angel Pérez André, Gobernador de la provincia de Oriente.—García, corresponsal.

Declarada sin lugar por el Juzgado la impugnación que se formuló en la expropiación forzosa del teatro Martí

Entiende el Juez de Almendares que el actuario practicó correctamente la operación aritmética ordenada por auto del 3 de Agosto. Un plazo para el desalojo de Teniente Ray 31

Con fecha de ayer, el señor juez de Primera Instancia de Almendares, doctor Zaldívar Cordero, por ante el secretario Hermógenes Giménez, dictó providencia en el expediente de expropiación forzosa establecido por el Estado cubano sobre el teatro «Martí», en relación con el escrito presentado por el procurador Bernabé Vega, impugnando la operación aritmética realizada para hacer pago proporcional a las partes como sigue: «habiéndose practicado correctamente por el actuario la operación aritméticaordenada por el auto de 3 de los corrientes y sin que haya llegado la oportunidad en que habría de resolverse acerca de la administración o el uso del teatro y sin perjuicio de lo que en tal supuesto se acuerde, con suspensión, entre tanto, de la entrega de las sumas correspondientes a la propietaria del inmueble y al arrendatario respectivamente, no ha lugar a la impugnación que de ella se hace, solicitándose en carácter subsidiario apelación del auto de referencia, lo que no es permitido más que en actuaciones criminales según reiterada jurisprudencia de la Audiencia de este distrito, y visto, además, el auto de esta última fecha 10 de mayo de 1933, no ha lugar tampoco a esa apelación con carácter subsidiario que se menciona».

Declarado desierto un recurso de apelación

El juez del Centro, doctor Rubio Linares, dictó auto ayer por el que declara desierto el recurso de apelación establecido por Casto Hidalgo Barsiela contra la sentencia dictada por el juez municipal del Norte, en 17 del pasado mes de julio, en los autos del juicio verbal seguido por Francisco González Rey contra dicho apelante y por firme la expresada resolución.

Divorcios por recíproco disenso

Ante el secretario Abelardo Piedra dictó sentencia, ayer, el señor juez de Primera Instancia del Centro, declarando con lugar la demanda de divorcio por recíproco disenso establecido por Ildefonso Rodríguez Hernández y Felipa María de los Angeles Cañas y Ponzoa, disponiendo que los hijos queden al cuidado de la madre.

—En el divorcio seguido por Carlos Fernández Castillo contra María Julia Morejón y Abadio, el señor juez de Primera Instancia del Sur ante el secretario José R. de la Rionda, dictó sentencia con fecha de ayer declarando con lugar la demanda y en consecuencia disuelto el vínculo matrimonial existente entre ambos cónyuges, disponiendo que el hijo habido del matrimonio quede al cuidado de la madre.

—El señor juez de Primera Instancia de Almendares, doctor Zaldívar Cordero, dictó sentencia con fecha de ayer ante el secretario Antonio A. Rubio y Padilla, declarando con lugar la demanda de divorcio por recíproco disenso establecida por José Ramón Vizoso y Cruz y Elena Rabela González de las Peñas y Guevara, y en consecuencia disuelto el vínculo matrimonial existente entre ambos cónyuges.

Remitió el Juzgado de Primera Instancia de Sagua la Grande, los autos de una demanda contra la compañía «Cuba»

En el Juzgado de Primera Instancia del Oeste se recibió ayer, del de Sagua la Grande, los autos de la demanda incidental promovida por María Luisa Madariaga por sí y como madre con patria potestad sobre su menor hija Rosalía contra la masa de la quiebra de la compañía de seguros «Cuba», y por providencia, se pone constancia en la primera sección de la referida quiebra, a los que ha sido acumulada esta demanda, por ante el secretario Eduardo Daumy.

Concedido un término de 15 días para el desalojo de la casa Teniente Rey número 31

El señor juez de Primera Instancia del Sur, ante el secretario Arturo Rauchmann y Morales, y en los autos del juicio de desahucio seguido por Gloria Gala Josefa de los Desamparados Fernández de Velasco y Cabrera, conocida por Gloria Fernández de Velazco de Chardiet, contra Francisco González y Rodríguez Maribona, sobre desalojo de la casa Teniente Rey número 31, por falta de pago, dictó sentencia con fecha de ayer, declarando sin lugar las excepciones de incompetencia de jurisdicción, defecto legal en el modo de proponer la demanda y falta de acción alegadas por el demandado, y con lugar la demanda, condenando al demandado a que dentro de quince días desaloje la casa calle de Teniente Rey número 31, en esta ciudad, bajo apercibimiento de lanzamiento si no lo verifica, e imponiendo las costas a dicho demandado.

Relación de los asuntos civiles turnados durante el día de ayer

—Exhortos:

De Pinar del Río, en pensión de María Luisa y Emma Godínez, como hijas de Juan Godínez Morejón, al Oeste.

De Pinar del Río, en pensión de María Josefa González, al Sur.

De Guantánamo, en carta-orden de la Audiencia de Oriente en el rollo número 933 de 1933, al Este.

De Santiago de Cuba, en divorcio seguido por Sinforiano Cuesta contra Heliodora Simón y Gil, al Norte.

De Marianao, en ejecutivo seguido por Piñón y Gato contra Miguel Serrapiñana y Heredia, al de Almendares.

De Pinar del Río en posesionario de la finca «La Cuchilla», al Oeste.

De Victoria de las Tunas, en hipotecario de Ortega y Fernández, contra la Compañía Industrial de Bartles, al Sur.

—Pensión de veterano:

La solicita como tal, Quintero Trujillo, al Oeste.

—Intestado:

De José Lombardía, al Oeste.

—Declaratoria de herederos:

Las de Rosa de Jesús Hevia Serra, al Oeste; y Dolores Revilla y Perdomo, al Este.

—Divorcios:

José González Somontes contra Alicia Valdés García, al Oeste; Claudina Hernández Cuesta contra Rafael Sierra Hernández, al de Almendares; y Alberto Frajmarck contra Maizaka Graudycki, al de Almendares.

—Jubilaciones:

María de la Caridad Landerman sobre pensión de Salvador Landerman y Pulido, al Centro; Blanca Estenoz y Magriñat, sobre pensión de Domingo Hernández, al Norte.

—Apelaciones:

The American Agricultural Chemical Company contra Luis Gómez de la Torre al Este; Banco de Préstamos contra Abelardo Alzoy Calero, al Norte; Antonio García Mon contra Compañía Anunciadora «La Comercial», al Centro; L. Peón y Compañía, contra María de las Nieves Armanda Ramos Medina, al de Almendares; Francisco A. Soto contra Angel Cancio, al Oeste; Compañía Licorera de Cuba contra Juan Tuñón, al de Almendares.

—Sobre queja:

Ramón Ledo Boan sobre queja contra el juzgado Municipal del Norte, al Sur.

La procesión de La Tutelar pospuesta para hoy sábado

A pesar de la lluvia los actos quedaron lucidos. El traslado de la santa imágen

GUANABACOA, agosto 14.—Durante el día de ayer, debido a la fortísima lluvia, temió la comisión organizadora de los festejos populares en honor de la Patrona Tutelar Nuestra Señora de la Asunción, que los mismos no pudieran efectuarse lucidamente.

El pueblo, ansioso y entusiasmado, tan pronto como dejó de llover fué congregándose a lo largo de la calle Martí, portales de la calle Pepe Antonio y el parque Central, en espera de que los actos señalados—entre ellos el traslado de la sagrada imagen desde la casa de su gentil camarera, señora Nieves Lugo de Lima, hasta la iglesia parroquial. No pudo, empero, efectuarse el traslado, a consecuencia de la lluvia; pero tendrá efecto hoy, a las ocho y media de la mañana.

En vista de las innumerables personas congregadas en los lugares referidos la comisión organizadora, presidida por el alcalde municipal doctor Rafael Rodríguez Alvarez, decidió se llevara a cabo el concierto ofrecido por la Banda de Artillería.

Los organizadores quemaron en los intermedios numerosas piezas de fuego de artificio, las que fueron del agrado del público, por su originalidad.

La procesión saldrá a las seis de la tarde, recorriendo las principales calles de esta localidad, cumpliéndose todos los demás números del programa.

Calcúlase que más de dos mil personas presenciaron los actos de anoche.—Arango, corresponsal.

Quemaron cuadros, cruces y santos en la capital catalana

Los rojos pusieron también cigarrillos encendidos en la boca de esqueletos exhumados

(POR MONS. ENRICO PUCCI)

CIUDAD DEL VATICANO, agosto 13.—Mientras en sus editoriales el diario «Osservatore Romano» llama la atención acerca de la gravedad de la situación española, los refugiados que llegan a Roma procedentes de la ciudad de Barcelona dan cuenta de los horrores y de la destrucción sistemática que marcaron los primeros días de la revuelta española.

Los mencionados fugitivos informan que los comunistas dominan en la ciudad y que han regado las calles con sangre de mártires.

El «Osservatore» hace un estudio sintético de lo que sucede, diciendo que la revolución es un fenómeno, no sólo criminal de «per se», sino a causa de que resulta una escuela criminal de enseñanza, tanto más grave cuanto que a veces suele ser oficial.

«Todo es lógico»—dice el Osservatore»—en esta enseñanza del muchacho que hoy usa armas de fuego en las calles, y del obrero que destruye estatuas santas. Estos sucesos pudieron y debieron ser previstos. Se deben, en lo básico, a la falta de instrucción religiosa en las escuelas, lo cual produce hombres sin principios de humanidad».

En otro editorial dice que en tanto dure la lucha entre el gobierno y la dictadura militar, existe la posibilidad de que un tercer elemento— el comunista— se apodere de la República.

«Lo que ha pasado en Barcelona—dice el «Osservatore»— se puede reproducir en toda España. No hay un solo pueblo en España donde no esté latente el elemento del desorden. Llegado el momento oportuno, esos elementos «actúan en la forma que estamos observando».

Los detalles de los sacrilegios cometidos en muchas tumbas en Barcelona indican que los comunistas llevaron su sectarismo y su impiedad hasta el extremo de colocar cigarrillos encendidos en las bocas de esqueletos exhumados.

Para quemar los esqueletos de las mulas que murieron durante el bombardeo, los comunistas hicieron fuegos con cruces y crucifijos, estatuas y cuadros sagrados.

Después de saquear las iglesias, los hombres y las mujeres hicieron mofa de la religión, vistiéndose de hábitos santos y en esa forma caminaron por las calles en procesión blasfema, como atroz parodia de una procesión religiosa.

Objeto de estudios el tratado de Cuba con Gran Bretaña

La balanza comercial con Inglaterra es favorable a Cuba en estos momentos

En las oficinas de la Cancillería celebraron una reunión los Secretarios de Estado, Comercio y Agricultura, quienes iniciaron los estudios de varios asuntos, y muy principalmente los relacionados con el proyectado Tratado entre Inglaterra y Cuba, al cual nos referimos en la entrevista sostenida en días pasados por nuestro repórter en ese sector con el doctor Cortina.

A dicha reunión asistieron también el doctor Morales Coello, Subsecretario de Estado, y el señor Angel Solana, Jefe de Comercio Exterior.

Puede señalarse el hecho de que, actualmente, la balanza comercial es favorable a Cuba. Inglaterra compra a este país nueve millones más de lo que Cuba adquiere en aquella nación.

Los estudios en torno a dicho Tratado continuarán en días sucesivos. La Cancillería no ha sido explícita en torno a la reunión de referencia.

MENOR DESAPARECIDO

Victoria Toledo Sussi, vecina de San Ignacio número 43, participó a la Policía, que su menor hijo Nissin Toledo Sussi, de 12 años, había desaparecido de su domicilio, por lo que teme le pueda haber ocurrido alguna desgracia.

LO ALCANZO LA AMNISTIA. — Por haber sido alcanzado por la Ley de Amnistía, fué puesto en libertad el polaco José Vansisichus, que estaba en Tiscornia sujeto a expediente de expulsión. Este es el tercer recluído en Tiscornia libertado por igual causa.

CONCURSO "CRUSHY" basado en dibujos de poses originales de "CRUSHY"

PREMIOS PARA NIÑOS Y NIÑAS

2 premios grandes consistentes en dos magníficas bicicletas.
2 segundos premios consistentes en otras dos bicicletas.

1,096 PREMIOS ADICIONALES

20 pares de patines.
76 entradas al Cine "ENCANTO" o "ALKAZAR".
1,000 fracciones de billetes de Lotería Nacional.

Cada dibujo, hecho en papel tamaño carta, tiene que llevar su nombre y dirección escrito bien claro abajo y ser acompañado por cinco tapitas del "ORANGE CRUSH". Entréguese al carrero del "ORANGE CRUSH" o envíese.

CONCURSO ORANGE CRUSH Oquendo No. 136 Habana

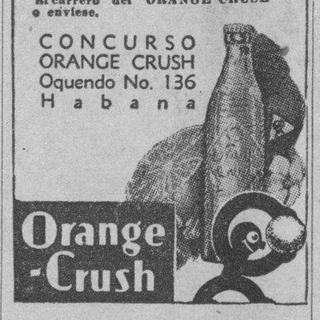

PARA MANTENER SU CABELLO LIMPIO, SANO ABUNDANTE, USE

Mulsified
ACEITE DE COCO CHAMPÚ
AHORA A PRECIOS REDUCIDOS.

En Septiembre se harán subastas de suministros en O. P.

Simultáneamente se ha celebrado en la Secretaría de Obras Públicas y en la Jefatura de Oriente la subasta de las obras del viaducto de Cauto Cristo, en el kilómetro 816 de la carretera Central. La Comisión Central Permanente de Subastas se ha reunido para conocer los pliegos de proposiciones presentados en la Habana. Concurrieron tres licitadores: los señores Luis Pesant, con un presupuesto de 10,962 pesos 33 centavos; José M. Palmer, por 6,906 pesos 35 centavos, y Salvador González, por 8,932 pesos 17 centavos.

Resultó el postor más bajo el señor Palmer. Se espera conocer el resultado de dicha subasta en Oriente, para elevar el correspondiente informe a la aprobación del señor secretario.

Las subastas de suministros se efectuarán en septiembre

La Comisión Central Permanente de Subastas ha quedado constituída por los señores siguientes: Antonio Tella, arquitecto y presidente; secretarios, los señores Pujals y Martínez Torres; vocales, ingeniero Ramiro Fernández, licenciado Acosta Recio y un delegado del pagador y colector del departamento.

Esta Comisión ha tomado el acuerdo de sacar a subasta todos los suministros necesarios a Obras Públicas, para el presente ejercicio económico, durante la segunda semana del mes de septiembre.

Aceite para autos y camiones de Obras Públicas

Por la citada comisión se celebró una subasta para el suministro de 600 galones de aceite, con destino al material rodante de Obras Públicas, afecto a la Jefatura de la Ciudad de la Habana, habiéndose elevado el resultado al señor secretario para su aprobación.

Ordenes para cuidar el arbolado del parque San Salvador

Se ha dispuesto por Obras Públicas establecer una vigilancia especial en el parque de San Salvador, arreglado hace poco tiempo, en la barriada del Cerro, para evitar la destrucción del arbolado por los muchachos, que suelen maltratarlo y destruirlo.

Multas por infracción del reglamento de Limpieza de Calles

Se ha recibido gran cantidad de multas por infracciones del reglamento de Limpieza de Calles, de las que se ha dado cuenta a la Jefatura de la Ciudad, para su tramitación. La mayoría corresponde a la mala costumbre de sacar los depósitos de basura antes de la hora fijada para la recogida. Por ningún concepto se condonarán, y se pagarán a los juzgados para su cobro las que no sean abonadas.

CRONICA HABANERA

ONOMASTICO

L'egue nuestra felicitación, con motivo de su santo, hasía la graciosa señorita Asunción del Castillo y Font, perteneciente a la sociedad habanera. Un día feliz le deseamos.

UNA GRAN OBRA

Un grupo noble de damas de la Habana y Cárdenas, veraneantes en Varadero, viene recolectando fondos para la fabricación de una iglesia en la bellísima playa azul.

A ese fin se ha designado una Comisión que forman las señoras Ondina de Armas de Pantín y Ana María Sánchez Crusellas de Gómez, por la ciudad de la Habana, y las señoras de Carol, de Castro, de Argüelles y otras, por la ciudad de Cárdenas, las que ya están laborando con magnífico éxito.

Dicha Comisión ha nombrado como tesoreros a los señores Luis M. Santeiro, por la Habana, y Manuel Arias, por Cárdenas.

He aquí, hasta el momento, las relaciones de los donantes:

Por la Habana.

Sra. Lily Hidalgo de Conill	$ 100.00
Sra. Chicha Sánchez Viuda de Sánchez	100.00
Sra. Mercedes Crusellas de Santeiro	100.00
Sr. Luis M. Santiero y Sra.	100.00
Sra. Mercedes Touzet Viuda de Crusellas	50.00
Sr. Leslie Pantín Jr. y Sra.	50.00
Sr. José Fermín Iturrioz	50.00
Sra. Onelia Méndez de Iturrioz	50.00
Sr. Julio Blanco Herrera	50.00
Sra. Ana María Sánchez Crusellas de Gómez	25.00
Sr. Carlos M. de la Cruz y señora	25.00
Sr. Francisco Gómez y Sra.	20.00
Sr. Luis Santeiro Jr.	10.00
Sra. Otilia Crusellas de Rodríguez	10.00
Sra. Carmen Giménez de Cadenas	10.00
Sr. Bernardo Solís Alió y señora	10.00
Sr. Luis Menocal y Sra	10.00
Sr. Antonio Mendoza y Sra.	10.00
Sr. Mario Mendoza y Sra.	10.00
Sr. Eugenio Rainerí y Sra.	10.00
Sr. Fernando Tarafa y Sra.	10.00
Sr. Fernando Barrueco y señora	5.00
Sr. Alberto del Junco y Sra.	5.00
Sra. Gloria Castellá de Barrios	5.00
Sr. Edgar Carrillo y Sra.	5.00
Sra. Marquesa de Villalta	5.00
Sr. Manuel Giménez Lanier y señora	5.00
Sra. Ma. Luisa C. viuda de Castellá	5.00
Sr. Braulio López	5.00
Varios donantes	19.55
	$ 869.55

Por Cárdenas y Varadero.

Sra. Viuda de Echevarría	$ 20.00
Sra. Viuda de Castro	30.00
Sra. Viuda de Martínez	20.00
Sra. Concepción C. de Smith	20.00
Sr. Ernesto J. Castro	25.00
Sr. Francisco D. Argüelles	25.00
Sr. Melchor Gastón	8.00
Sra. de Rojas	5.00
Varios donantes	21.10
	$ 174.10
Recolectado por una Comisión de señoritas de Cárdenas y la Habana	71.28
Segundo domingo de recolecta en Varadero	14.38
	$ 259.76

Los nuevos donativos se irán publicando a medida que se vayan recibiendo.

Auguramos un gran éxito a tan plausible obra.

EN EL ASILO MARIA JAEN.—Un día completo será el de hoy en el Asilo María Jaen, la prestigiosa institución benéfica en la que tantos y tantos pobres reciben atención y albergue.

Con motivo de ser el santo de su presidenta vitalicia, la altruista y distinguida dama María Jaen viuda de Zayas, se ha dispuesto la celebración de una gran misa.

Dará comienzo a las nueve y media de la mañana.

Y será oficiada por Monseñor Manuel Arteaga.

La primera dama de la República, la bella Serafina Diago de Gómez, ha prometido su asistencia a tan solemne acto.

Y también asistirán damas y caballeros del gran mundo, que han sido invitados por la Directiva del Asilo.

Terminada la misa, y después de ser inauguradas las obras verificadas allí recientemente, los asilados serán obsequiados por la señora viuda de Zayas con un espléndido desayuno.

Más tarde disfrutarán de una interesante fiesta artística, en la que se incluyen números de canto, piano y recitación.

Un gran día.

DEL YACHT CLUB.—El Habana Yacht Club, la decana de nuestras sociedades náuticas, cumple, el mes que viene, cincuenta años de fundado.

Y para celebrar con la importancia que merece el gran aniversario la Directiva viene haciendo los preparativos necesarios.

El pasado día once hubo una sesión dedicada especialmente la Cincuentenario.

Se tomaron muchos acuerdos.

Y se designó comisionado especial para ocuparse de todo lo relacionado con la propaganda, al querido amigo, doctor Armando Alvarez Pedroso, el joven y competente Letrado que desempeña en aquella directiva el cargo de vicesecretario.

El Habana Yacht Club vestirá sus mejores galas en esos días.

Habrá un banquete especial en honor del rico socio fundador, superviviente, don Ernesto Longa.

Y se descubrirá una placa de bronce dedicada a los fundadores.

Habrá competencias deportivas; se publicará el Libro de Oro del Club, y se organizarán distintos actos más que la Directiva irá dando a conocer.

Entre ellos figura una gran revista naval, con la que se iniciarán las fiestas, y a la que asistirán los barcos del Club e invitados de otras sociedades náuticas.

Esta revista naval será el domingo 13 de septiembre.

Y en noviembre será el gran baile de gala, que constituirá el acontecimiento máximo de los festejos.

Son numerosos socios del Habana Yacht Club cooperarán con la Directiva para la mayor brillantez de las fiestas.

Serán acontecimientos inolvidables.

SENSIBLE FALLECIMIENTO. — El señor Gonzalo G. Pumarega y Clemente y su esposa Marina Alvarez pasan en estos momentos por uno de los más hondos dolores de la vida

Acaban de perder a su idolatrada hija Elena, hermosa niña de catorce años, que constituía el encanto y la alegría de aquel hogar.

Los restos de la infeliz criatura, que tan tempranamente abandona la vida, serán sepultados hoy a las nueve de la mañana en el Cementerio de Colón.

Que Dios les dé la resignación necesaria a esos pobres padres para soportar tan dura pena.

LA VIUDA DE VIADERO. — En uno de los vapores de la Florida embarca mañana domingo con dirección al Norte, la gentilísima dama Virginia Salcines viuda de Viadero.

Como todos los años pasará unos meses fuera de Cuba, disfrutando la temporada en Miami y en las montañas.

Felicidades.

NOTA DE DUELO. — En la mañana de ayer fueron llevados hasta el Cementerio de Colón, donde recibieron sepultura, los restos de la señora Isabel de Castro, amantísima esposa del señor José M. Tagle, bien querido empleado del Supremo.

Aquel acto, donde se congregó una nutrida concurrencia, fué un alto exponente de las simpatías que disfrutó en vida la ditsinguida dama.

Reciban todos sus familiares nuestro pésame, muy especialmente su viuda y su hijo Mario Tagle.

(Continúa en la página NUEVE)

DR. CABRERA
San Miguel No. 116. Telf. M-1885

EXCLUSIVAMENTE RADIOGRAFIAS y CANCER.—RADIOGRAFIAS A DOMICILIO, RADIOTERAPIA, RADIUM.

Oferta especial

de Fajas y Sostenedores

A- Faja de cutí brocado color peach con elásticos intercalados. Tiene 4 tirantes y abrocha a un lado.

Tallas del 25 al 34

1.35

B- Estilo de faja, muy moderno también, interpretado en los mismos materiales, pero abierta al frente.

Tallas del 26 al 36

1.35

Todos a 35 cts.

1- Sostén de encaje Alenson ocre, combinado con fina batista pespunteada. Tallas del 32 al 38.

2- Sostén de fino encaje bretón ocre, con refuerzos de batista pespunteada. Tallas del 32 al 38

3- Moderno sostén del mismo material que el anterior, pero combinado con satín color peach. Tallas del 32 al 38

4- Sostén de punto celanés pespunteado, con fajín de elástico color peach. Tallas 32 al 38

LA FILOSOFÍA

Defunciones ocurridas ayer en la Habana

José Gil Trujillo, blanco, 24 años, Hospital Las Animas, Fiebre tifoidea.

Teresa Oria, s. o. a. negra, 46 años, Libertad 60, Endocarditis aguda

María Luisa Rodríguez, blanca, 80 años, Malecón 20, Senilidad.

Moisés Hidalgo Gato Díaz, blanco, 45 años, San Miguel 181, Tuberculosis pulmonar.

Roberto del Valle Ortega, mestizo, 2 meses, Zanja 90, Gastro enteritis.

Cristina Aman Pólo, blanca, 25 años Hospital C. García, Fibroma uterino.

José Lesana López, mestizo, 2 años, Hospital Infantil, Gastro enteritis.

Luis Hernández Hernández, blanco, 7 años, Hospital C. García, Disentería

Pilar Lourdes Cristobalina Llorca y Pérez, blanca, 2s meses, Malecón entre J. y K. Anemia.

Francisco Viera Artiles, blanco, 50 años, Hospital C. García, Sinositis.

Alicia Morales, negra, 3 días, Hospital Maternidad, Debilidad congénita.

José Ruíz, blanco, 12 días, Hospital de Maternidad, Debilidad congénita.

Quintín Padilla Silveira, blanco, 9 días, Hospital Maternidad, Toxi infección intestinal.

José Mesa Fariña, blanco, 5 años, Hospital Infantil, Bronconeumonía.

José Guerrero Vivas, blanco, 58 años, Hospital C. García, Apendicitis aguda.

Celestino Artega, blanco, 6 meses, Havana Park 20, Gastro colitis.

José Santana Ruíz Díaz, blanco, 73 años, Q. Dependientes, Asistolia.

Ramón Sabio Alza, blanco, 64 años Atocha 8, Lesión orgánica.

Casimira Montalvo Montalvo, negra 72 años, Concordia 167, Anemia.

José Cobreros Arellano, blanco, 54 años, Q. Dependientes, Miocarditis crónica.

Concepción de la Peña Pereda, blanca, 79 años, Luis Estévez 70, Senilidad

Emilia Domínguez, Rodríguez, blanca, 67, años, Manrique 117, Miocarditis aguda.

Conrado Rojo, mestiza, 37 años, Hospital Lebredo, Tuberculosis pulmonar.

Agueda Echemendía, blanca, 47 años Hospital Lebredo, Tuberculosis pulmonar.

Esteban Arnaldo Naza, blanco, 54 años, Benéfica, Cirrosis alcohólica.

Daniel Fernández Fernández, blanco, 46 años, Benéfica, Cáncer del pulmón.

Aurora Domínguez, blanca, 31 años, Aguiar 35, Tuberculosis pulmonar.

Georgina Fleitas viuda de Gutiérrez blanca, 68 años, Flores 30, Cáncer del pulmon.

Arturo Pedroso Delgado, negro 33 años, Finca El Pilar, Cerro, Sumersión accidental.

Ofelia Pujada Pérez, mestiza, 11 años, Peñalver 34, Bronconeumonía.

Reinaldo González Martínez, negro, 10 meses, Línea 164, Bronconeumonía.

E.C.D. 2016

NACIONAL y AUDITORIUM
Paramount presenta a
SYLVIA SIDNEY
FRED MacMURRAY
HENRY FONDA
en
"HERENCIA DE MUERTE"
The TRAIL OF the LONESOME PINE
TODA en COLORES
30¢ 40¢

NACIONAL y AUDITORIUM
AGOSTO 18-19-20
"13 HORAS de VUELO" o "LOS GANGSTERS del ARTE"
ACCION MISTERIO EMOCION ROMANCE
Producción Paramount con
FRED MacMURRAY
JOAN BENNETT
ZaSu Pitts
20 y 30¢

ESCENARIO y PANTALLA

PAYRET: «MARIHUANA» O «EL MONSTRUO VERDE»

Esta película pretende ser un documento de las luchas que sostiene la policía mexicana contra los traficantes en drogas. Y es, desde luego, sin ambajes, una exaltación de las labores de ese cuerpo de seguridad y una admonición a las personas incautas, de floja voluntad, que se convierten en víctimas de ese tráfico criminal.

La persecución de la toxicomanía es un problema que preocupa por igual a todos los gobiernos del mundo. Como la trata de blancas, es una cuestión que trasciende las fronteras nacionales, hasta el punto de que la Sociedad de Naciones tiene un organismo subsidiario que se dedica exclusivamente a examinar los diversos aspectos de esa repugnante lacra social y a buscarle una terapéutica adecuada, susceptible de aplicarse internacionalmente. Es evidente que mientras todos los países no lleguen a un acuerdo para combatir de consuno el mal, éste seguirá haciendo estragos entre la juventud desalentada y abúlica, pues el tráfico de estupefacientes tiene una perfecta organización internacional.

En este sentido, esta película tiene un alto valor ejemplarizante. En ella se nos pintan, con crudo verismo, las condiciones de disolución a que puede llegar el individuo humano cuando el vicio de las drogas ha hecho presa de él. Pero no se detiene aquí el «film». Abarca también otro aspecto interesante del problema: la facilidad con que la juventud mal aconsejada se desliza hacia el contrabando de heroicos, que constituye hoy en todo el mundo una nueva y típica forma de «gangsterismo». Obstinada en cumplir su finalidad estimuladora y moralizante, la película incurre algunas veces en el tono sermoneador, peligro que no siempre logra eludirse en este tipo de producciones.

En cuanto a los elementos fílmicos, José Bohr, director de la película, ha manejado la más elemental materia melodramática, procurando sobre todo llegar a las grandes y heterogéneas multitudes. Ni un solo recurso, legítimo o ilegítimo, natural o convencional, se ha excluído para impresionar al gran público. Hay una escena de aplicación del «tercer grado» a un preso, que es un alarde de emoción simple y directa.

No es película de primores, aunque tiene algunas fotografías esmeradas. Es película de emociones primarias disparadas como mazazos sobre el público.

Los principales intérpretes de esta producción mexicana, distribuída por la Cifesa, son José Bohr, Lupita Tovar, Barry Norton y nuestro René Cardona.

Francisco ICHASO

N O T A S

LAS QUINTUPLES DIONNE EN EL ENCANTO

Hoy, sábado elegante, este aristocrático teatro presenta la película más hermosa de los últimos diez años, «El médico rural», con el Quintuplo Dionne y Jean Hersholt. Completa el programa el precioso cartón en colores, titulado «El viejo colonizador». Los precios como siempre 30 centavos de 3.30 a 6.30, y 40 centavos después.

Mañana, a las 9 de la mañana, pre-estreno de la mejor película de la «novicita del mundo», Shirley Temple, titulada «La estrellita del faro». Para que nadie deje de ver esta lindísima película, se exhibirá dos veces, una a las 9 en punto y otra a las 10:41. El teatro se abrirá a las 8 y 30. En esta tanda especial extraordinaria la Revista Chic obsequiará con 1.000 albums de Shirley Temple. «Fiñes» solamente 20 cts., mayores 40 centavos.

El lunes comienza una semana de gran gala. Robert Taylor, el ídolo de las muchachas, con Janet Gaynor, más encantadora que nunca, en el fascinante romance «La provincianita». El no había pensado en lo más mínimo entregarle seriamente su corazón... y ella se lo atrapó, tan estrechamente... que no pudo recuperarlo jamás... gozaron de bulliciosos momentos de placer y se compenetraron al extremo de que él llegó a creer que la amaba, y fué todo su afán unir su destino a la provincianita, que lo subyugaba con atracción irresistible. También se estrena «El audioscopia», la sensación de la temporada. La película que hay que ver con espejuelos! Sustos, sorpresas, risas. Completa el programa un Noticiario con escenas de la Revolución Española.

Al sacar su ticket reclame un par de espejuelos para ver «El audioscopio», pues sin ellos no verá nada.

NACIONAL: «HERENCIA DE MUERTE» (En colores)

Un éxito inigualado, el gran gran programa doble, estrenado ayer en el teatro «Nacional», y que hoy se repite en función continua desde la 1.30 a los precios de estreno en Cuba: 30 cts. hasta las 6.30, y 40 cts. después. Niños 20 cts. y tertulia 10 cts. a todas horas.

Una de las atracciones de este programa es «Herencia de muerte», producción en la que la Paramount presenta completamente resuelto el problema de la fotografía en colores naturales. Lagos, montañas y prados aparecen en el film con toda la belleza polícroma de que los dotó la Naturaleza. El argumento de «Herencia de muerte» tiene un interés que no decae un solo instante y sus protagonistas están a cargo de Silvia Sidney, Fred Mac Murray y Henry Fonda.

También se exhibe otro estreno titulado «Sangre azul», divertida comedia en la que sobresale Luisa Fazenda, la popular actriz cómica. Aumenta el mérito de este programa el Noticiero de la Paramount, con una extensa y emocionante relación de los sangrientos sucesos de la revolución española, con escena entre los «leales» y los «rebeldes», viéndose el desenvolvimiento de los dos campos enemigos, las tácticas y evoluciones de cada uno y episodios en Barcelona y en Burgos, así como una carga de infantería. Presenta también el Noticiero la fiesta inaugural de los Juegos Olímpicos en Alemania, en la que los atletas americanos se anotan todos los triunfos del día. Por último, en este programa come nota cómica el cartón de Mickey «El team de polo» en el cual Walt Disney caracteriza con la magia de su creyón a todas las estrellas de Hollywood.

El martes: Otro gran estreno: «13 horas de vuelo» o «Los gangsters del aire» por Joan Bennett, Fred Mc Murray y John Howard y también, a petición, «Tres lanceros de Bengala», en copia nueva.

TRIUNFA «ROSE MARIE» EN EL ALKAZAR

La maravillosa super-joya musical «Rose Marie», que desde su estreno está batiendo todos los records de entrada de este teatro, vuelve a exhibirse nuevamente hoy. Jeanette Mac Donald y Nelson Eddy, la pareja de cantantes ídolos del mundo, superan en «Rose Marie» su anterior éxito en «Oh, Marietta». También se exhibe la jocosísima y graciosísima película, titulada «Gangster por casualidad», con Edward Evereth Horton, Glenda Farrell y César Romero. Completa el programa la despampanante comedia de Charles Chase, «Partida cuádruple», y la película de las Carreras del Oriental Park.

Los precios como siempre: 20 centavos de 1.30 a 6.30, y 30 centavos después. Niños a todas horas 15 cts. y tertulia 10 cts.

Mañana desde la 1, la mejor matinée de la Habana.

El lunes y martes, a petición, se exhibirá conjuntamente con «Rose Marie», la película que hizo famosa a Jeanette Mac Donald y Nelson Eddy, «Oh, Marietta».

El miércoles comienza otra monumental semana. Clark Gable, Jean Harlow y Myrno Loy, en la preciosa super-joya «Entre esposa y secretaria» y Columbia presenta a Charles Bickford y Florence Rice en «El hijo del regimiento».

Pronto: El Quíntuplo Dionne en «El médico rural».

GUERRA y EXTERMINIO!! decía uno... ABAJO las ARMAS!! decía el otro... Y del CHOQUE DE ESTAS DOS TENDENCIAS SURGIO:
HOMBRES CONTRA HOMBRES
la espectacular película de nueva técnica y nuevas ideas que Selecciones CAPITOLIO presenta en
PAYRET el MARTES 18

«LOS MUERTOS CAMINAN» EN EL CAMPOAMOR

Con grandioso éxito continúa exhibiéndose el monumental programa de la Warner, a base de dos estrenos: Boris Karloff en su realización más genial «Los muertos caminan», horrendo y trágico drama donde vuelve a la vida para vengar su propia muerte; colaboran con él Ricardo Cortez, Margaritte Churchill y Barton Mac Lane. El otro estreno es la simpatiquísima comedia titulada «Cuando el amor empieza», con Frank Mc Hugh, Patricia Ellis y Warren Hall.

Los precios como siempre: 20 centavos de 1.30 a 6.30, y 30 centavos después. Niños tarde y noche 20 cts. y tertulia 10 cts.

Mañana una formidable matinée desde la 1. ¡Venga temprano!

El martes comienza una super-sensacional semana de la Columbia.... dos estupendos estrenos: George Bancroft, Ann Sothern y Víctor Jory, en la emocionantísima producción de trágicos acontecimientos, titulada «Carnada de tiburón». Un drama con la furia de un ciclón tropical, en que el amor, la amistad y las leyes de la navegación proporcionan un espectáculo «fuerte» ¡un feudo infernal que tiene por escenario la inmensidad del océano embravecido por la furia de la tempestad...! El otro estreno que esta empresa recomienda con entusiasmo a su público es la bellísima producción en español, titulada «La familia Dressell», brillantemente interpretada por Consuelo Frank, Jorge Vélez, Rosa Arriaga, Julián Soler y otros. ¿Qué amor es más fuerte, el de madre o el de esposa? Esta lindísima película nos presenta este árido problema en una forma tan real y vivida, que nos emociona e interesa desde su primera hasta su última escena.

«ROSE MARIE» Y «OH... MARIETTA» EN EL RIVIERA

La amplia sala de este elegante teatro resultará hoy pequeña para la enorme cantidad de público que concurrirá a ver a la incomparable pareja de cantantes Jeanette Mac Donald y Nelson Eddy en sus dos máximos triunfos, «Rose Marie» y «Oh, Marietta».

Los precios para hoy: 20 centavos por la tarde y 30 cts. por la noche. Niños tarde y noche 15 centavos y tertulia 10 cts.

Mañana desde la 1.15 una grandiosa matinée, exhibiéndose además de «Rose Marie», la producción musical «Claro de luna en el río», con Rochelle Hudson, Harry Richman, Walter Connolly, Michael Bartlett y el episodio número 11 de la serie «La ley salvaje», titulado «El vencedor se lo lleva todo».

El lunes, nuevamente Boris Karloff en «Los muertos caminan» y Frank Mc Hugh y Patricia Ellis en «Cuando el amor empieza».

El miércoles, la más divina de las estrellas, Grace Moore, en «La princesa encantadora» y «Quiéreme siempre».

El viernes: Clark Gable, Myrna Loy y Jean Harlow, en «Entre esposa y secretaria».

TARDE Y NOCHE, HOY, EN EL MARTI

Hoy tendrá efecto en el teatro «Martí», una gran tanda elegante, a las 5 y 15 de la tarde, con un colosal programa, que será el siguiente: En la primera parte figura, la revista titulada «El enemigo público número 1», donde figuran todos los artistas de la compañía de Agustín Rodríguez. Como «fin de fiesta» en esta tanda, hay Mosaicos Martí y el entremés titulado «M.M.»

Los precios para esta tanda serán los siguientes: luneta 50 centavos; butaca 30 centavos, y tertulia 20 cts

Por la noche, en primera tanda, a las 9 y 30, será doble, costando la luneta 50 centavos; butaca 30 cts. y tertulia 20 centavos. El programa para esta tanda doble será el siguiente: la revista de actualidad titulada «Me voy pa España», original de Agustín Rodríguez, con música de Gonzalo Roig, se completa esta tanda, con el entremés, titulado «M.M.»

En la segunda tanda figura la revista titulada, «El enemigo público número 1», original de Santiago Torras, con música del maestro Jaime Prats.

Para esta tanda costará la luneta 30 centavos, butaca 20 centavos y tertulia 10 centavos.

Mañana, grandiosa matinée a las 3 de la tarde, con un programa interesantísimo.

El viernes: estreno del sainete moderno «Amalia Batista», en dos actos, original de Agustín Rodríguez, con música de Rodrigo Prats; esta obra será cantada por Rita Montaner y el tenor Miguel de Grandy.

Para septiembre 1, se prepara el beneficio de Agustín Rodríguez, con el estreno de «Moreno Claro», de Antonio Castell y Gonzalo Roig.

EL ESTRENO DE «HOMBRES CONTRA HOMBRES»

El martes próximo la empresa del teatro «Payret» anuncia el estreno de una película, que a juzgar por su título, no puede ser de más palpitante actualidad: «Hombres contra hombres», película producida en España, como un grito de alarma contra los bélicos preparativos de Europa, y cuando no se pensaba que la guerra fraticida ensangrentada el vasto territorio español.

«Hombres contra hombres», se presta a que los espíritus observadores, saquen de ella muy provechosas lecciones y atinadas deducciones. El argumentista aprovecha la oportunidad para presentar al hombre en su aspecto de fiera humana, desposeído de otro sentimiento que no sea la desmedida ambición por el monopolio de poderes. Frente a esa tendencia, presenta al «pacifista», como si quisiera hacer palpable que no fué del todo infructuoso el sacrificio del Redentor. Todo ello se desenvuelve, en medio de un argumento, originalísimo, que rompe con las normas habituales en la pantalla parlante y que logra llevar al espectador de emoción en emoción.

Para los que buscan un gran espectáculo y para los que buscan un espectáculo de tesis e interés, «Hombres contra hombres», les dará plena satisfacción: desde el martes en «Payret».

HOY PAYRET
ESTRENO en CUBA
JOSE BOHR y LUPITA TOVAR
en
"MARIHUANA"
ADEMAS SE EXHIBIRA
"RUMBO AL CAIRO"
UNA HISTORIA ESCRITA con el DOLOR de DOS SERES QUE SE AMAN- EL ANSIA SUICIDA de PARAISOS ARTIFICIALES ARRASTRA A JOVENES LLENOS de VIDA al VICIO de las DROGAS!!
UNA PELICULA DONDE CADA ESCENA ESCONDE UNA EMOCION!!
20¢ 30¢ Tertulia 10¢ Distribuída por CIFESA

G A C E T I L L A S

FAUSTO: «OJOS MORENOS» Y «VANIDAD HERIDA». 20 Y 30 CENTAVOS

Dos importantes estrenos anuncia para hoy el teatro «Fausto», en su programa doble que empieza a las 2 de la tarde a sus precios de 20 centavos hasta las 6:30 y 30 centavos después.

Uno de los estrenos es: «Ojos Morenos», un interesantísimo romance en que Cary Grant y Joan Bennett obtienen señalado triunfo como intérpretes. El otro estreno es: «Vanidad herida», una producción realizada en espectacular y elegante ambiente y con Mirna Loy y Conway Tearle desempeñando los principales roles.

Otros poderosos alicientes tiene el programa de hoy, en «Fausto», entre estos el Gráfico número 40 de la Paramount y también de la Paramount, las últimas informaciones recibidas de la Revolución española, con escenas en Burgos y Barcelona, carga de la infantería rebelde y los cuarteles generales de ambos beligerantes. Da también Paramount la reseña animada de la Fiesta Inaugural de los Juegos Olímpicos en Alemania, en cuya fiesta triunfan los atletas norte-americanos.

Como nota cómica completa el programa el cartón «Palos de Ciego» del formidable Popeye.

Mañana: Gran Matinée, desde la una y para el martes: «Herencia de Muerte» en colores naturales.

AUDITORIUM: «HERENCIA DE MUERTE» (Toda en colores)

Magno acontecimiento artístico y social constituyó ayer el estreno en este teatro, de la grandiosa superproducción Paramount «Herencia de Muerte», película que marcha la introducción de un maravilloso y nuevo procedimiento cinematográfico, «Todo en colores naturales», algo hermoso para la vista del espectador. La naturaleza en todo su esplendor refulgente; la vida misma en sus más íntimas y numerosas distinciones y el sensacional e interesante argumento, hacen de «Herencia de Muerte», por sí sola, una verdadera joya y que filmada por el nuevo procedimiento «Toda en colores naturales», resulta algo grande, maravilloso, un espectáculo sin precedentes. Silvia Sidney realiza su creación máxima, inigualable, con la cooperación del ya preferido actor Fred McMurray, a más de Henry Fonda, Fred Stone y el precioso chiquillo Spanky Mc Farland. «Herencia de muerte» pasa por la pantalla en las tandas elegantes de 5:15 y 9:45, con Revista y cartón en colores. En los turnos de 4:00 y 8:30: «El Agente «F» con Grace Bradley, Onslow Stevens y Jack Haley.

Precios: Mayores tarde 30 centavos. Noche 40 centavos. Niños, 20 centavos. Tertulia, 10 centavos.

Mañana: Matinée a la 1:30 con revista, cartón en colores, Buster Keaton en la comedia «Un joven tímido, «Herencia de muerte», episodio final de la serie «El gran misterio del aire» y «El agente «F». A las 5:15 y 9:45: «Herencia de muerte». A las 8:30: «El agente «F». El martes: Fred McMurray y Joan Bennett en la super-sensacional producción: «Trece horas de vuelo».

PAYRET: «MARIGUANA» (Exito)

«Payret» presenta en todos los turnos la producción mexicana titulada: «Mariguana», que interpretan José Bohr, Lupita Tovar, René Cardona y Barry Norton. Una película que describe los horrores de la famosa droga la Mariguana y de los que trafican con ella, como viven y como mueren. «Mariguana» o «El monstruo verde» se exhibe hoy a las 2:39, 4:33, 6:17, 8:00, 9:50. Además, también Una revista Fox, «La caza del cocodrilo», cartón y un documental.

Los precios son de: 20 centavos hasta las 6 y media y 30 centavos después. Niños, 15 centavos. Tertulia 10 centavos.

Mañana: «Mariguana». Matinée a la una.

El martes: «Hombres contra hombres» ¿Qué es la guerra?. Vea admire y emociónese viendo «Hombres contra hombres» y será usted, el más amante de la paz. Félix de Pomés es el principal intérprete de esta sensacional película de Selecciones Capitolio.

El viernes: «¿Quién me quiere a mí?» por la linda estrellita Mari-Tere» con Lina Yegros y José Baviera.

RIALTO: «PUERTO NUEVO»

Una película que se recomienda por sí sola, «Rialto», presenta hoy, la más graciosa, película del año primer gran hit del cinema argentino «Puerto Nuevo» bellísimas canciones e incomparables tangos cantados por Sofía Borzán, Alicia Vignoli y el genial cantante Charlo, con Pepe Arias.

Además, hoy todos los turnos comienzan con: «El pecado de una madre», super producción por un reparto de estrellas. Un cartón y la revista Fox, completan el programa.

Los precios: 20 centavos hasta las 6 y media y 30 centavos después. Niños, 15 centavos.

Mañana, matinée desde la una y media con «Puerto Nuevo» y «Ambición», cartones y revista.

El lunes a petición: «Nobleza Baturra» y «La bien pagada».

El martes: «Mariguana».

El martes 25: «Rose Marie».

ALKAZAR
Jeanette Mac DONALD
nelson EDDY en
"ROSE MARIE"
y
Edward Everet HORTON en
"GANGSTER por CASUALIDAD"
20 y 30¢

CAMPOAMOR
KARLOFF
en
"LOS MUERTOS CAMINAN"
y
Fran Mc HUGH y Patricia ELLIS
en "CUANDO EL AMOR EMPIEZA"
20¢ 30¢

ENCANTO
El QUINTUPLO DIONNE
en
"El MEDICO RURAL"
con
Jean HERSHOLT
30 y 40¢

VIERA
Jeanette Mac DONALD
Nelson EDDY
en
"ROSE MARIE"
y
"OH MARIETTA"
20¢ 30¢

Cartel del Día

POR LOS TEATROS:

MARTI: Tanda: «El enemigo público No. 1» y M. M. Noche «Me voy pa España» y M. M. y «El enemigo público No. 1».

POR LOS CINES:

ENCANTO: M-6055.—A todas horas: «El médico rural», comedia y revista.
NACIONAL: A-6700.—A todas horas: «Herencia de muerte». «Sangre azul» y comedia.
CAMPOAMOR: A-7054.—A todas horas: «Los muertos caminan» «Cuando el amor empieza» y comedia.
ALKAZAR: A-6869.—A todas horas: «Rose Marie». «Gangster por casualidad» y comedia.
FAUSTO: A-6800.—«Ojos morenos» y «Vanidad herida».
AUDITORIUM: F-4455.—«Herencia de muerte» y «El agente F».
PAYRET: A-7157.—«Mariguana» y comedia.
TRIANON: F-2403.—«Ojos morenos» y «Vanidad herida».
RIVIERA: F-2040.—«Rose Marie» y «¡Oh... Marietta!»
NEPTUNO: M-2785.—«El asesino invisible» y «Sangre azul».
REINA: M-2272.—«Un mensaje a García» y «La magia de la música».
RIALTO: M-1831.—«Puerto nuevo» y «El pecado de una madre».
PRADO: M-2822.—«La princesa encantadora» «El que no corre vuela».
LARA: M-2421.—«Una apuesta de amor» y «La magia de la música».
ACTUALIDADES: M-5575.—«El terror del hampa» y «Citas peligrosas».
ESMERALDA: M-4080.—«El asesinato del médico» y «El terror del hampa».
MAJESTIC: M-4477.—«Aguilas heroicas» y «Flor de arrabal».
LIRA: M-4474.—«Una apuesta de amor» y «El delator».
OLIMPIC: F-6263.—«El último pagano» y «Tres muertos vivos».
VEDADO: F-3128.—«Tres muertos vivos» y «El último pagano».
CARMELO: F-6030.—«Saludo al amor» y «Aun así te quiero».
MODERNO: X-1305.—«La noche aquella» y «Los sacamuelas».
NORMA: X-2021.—«Aguilas heroicas» y «No cedo a mi marido»
VERDUN: A-9206.—«El mensaje a García» y «Pánico en el aire»
WILSON: U-5863.—«La noche aquella» y «No juegues con el amor»
ROXY: FO-3255.—«Lucrecia Borgia» y «El clarividente».
INGLATERRA: M-5527.—«La noche aquella» y «No juegues con el amor».
CUBA: M-9796.—«Una chica bien» y «La irlandesita».
SALON ROJO: M-4794.—«Rosa de Francia» y «La irlandesita».
UNIVERSAL: Egido y Monte.—«La historia de dos ciudades» y «Aguilas humanas».
RIVOLI: FO-2828.—«Soldados profesionales» y «La rival de misma».
BELGICA: A-9128.—«Abajo los hombres» y «Melodrama transatlántico».
VIOLETA: M-3236.—«Marinos de tierra» y «Azabache».

MAÑANA a las 9 de la MAÑANA
ENCANTO
PRE-ESTRENO!!
Shirley TEMPLE
en la mas linda de sus PELICULAS
La ESTRELLITA del FARO
"FIÑES" 20¢
Un TRIUNFO 20th Century FOX

LUNES y toda la semana
2 SENSACIONES
Metro Goldwyn Mayer
Robert TAYLOR
Janet GAYNOR
en la FASCINANTE película
"La Provincianita"
y
SORPRESAS..! SUSTOS..! RISAS..!
El Audioscopio
LA PELICULA QUE HAY QUE VER CON ESPEJUELOS

TRIANON: «OJOS MORENOS» CON GARY GRANT

En la tanda de las 4: muñequitos, estreno de la regia creación «Todo vale», por Charles Ruggley y Bing Troffby, revista Fox, la alchicolosal comedia de Laurel y Hardy, «Ojo por ojo» y la super joya de Cary Grant y Joan Bennett, intitulada: «Ojos morenos».

A las 8 y 30: «Todo vale».

A la de 9:45: revista Fox, muñequitos y la comedia de «El gordo y el flaco», «Ojo por ojo» y la interesantísima creación Paramount «Ojos Morenos».

Precios, para la tarde: 20 centavos. Noche: 30 centavos. Niños, a cualquier hora: 15 centavos.

Mañana, en matinée y demás tandas: el mismo programa de hoy.

El lunes: «Ayer y hoy, por Lionel Barrymore y Wallace Beery y «Su primera escapada» por Jackie Cooper.

El martes: «El destino fatal» por Leslie Howard y Bette Davis.

«Herencia de muerte», se estrenará el próximo miércoles. Se trata de una extraorinaria película en colores, con Sylvia Sidney y Fred Mc Murray de protagonistas.

NEPTUNO: «EL ASESINO INVISIBLE» Y «SANGRE AZUL»

«Neptuno», obsequia hoy, a sus habitúes con un selecto programa doble que exhibirá en función continua desde las 2:30 y a los precios de 20 centavos hasta las 6:30 y 30 centavos después.

Una de las películas de hoy es: «El Asesino Invisible», un drama interesantísimo basado en crímenes misteriosos realizados por una mano invisible que no deja ni las huellas de los medios que emplea en su fatídica tarea, William Powell y Jean Arthur, encabezan el elenco de estrellas de este film.

La otra película buscada como contraste es una deliciosa comedia, de fino humorismo y con Luisa Fazenda como artista principal.

Exhibe también «Neptuno», «25 años de acontecimientos mundiales», «La fiesta Fin de Curso» en el Colegio de Belén, y «Team de Polo», un cartón en que Disney hace aparecer a Mickey Mouse, rodeado de los más connotados astros de Hollywood. Todos en caricatura animada.

Mañana: Gran matinée desde la una. El lunes, estren de la película argentina «Puerto Nuevo» y después: «Herencia de muerte» en colores, «Rose Marie» y «Entre esposa y secretaria».

La crema de la producción cinematográfica.

REINA: «EL MENSAJE A GARCIA»

La empresa del super-Cine de Reina y Rayo teléfono M-2272 y M-4313, tiene anunciado un programa colosal.

El programa a exhibirse será una revista de asuntos mundiales de la Paramount, el cartón «La lámpara maravillosa» y la variedad «Delirio de Velocidad».

El estreno de hoy, es la producción musical de 20th Century Fox, «La magia de la música», donde trabaja la linda rubia Alice Faye y Ray Walker.

Se proyectará de nuevo «Un mensaje a García», que tanto gustó en la exhibición de ayer, los intérpretes de este monumento cinematográfico, son los actores Wallace Beery, John Bole, Bárbara Stanwyck y Juan Torena.

Los precios, serán a igual que siempre a base de 15 centavos antes de las seis y media y 20 centavos después. Niños, a todas horas, 10 centavos. Tertulia familiar, 10 centavos.

Mañana, el mismo programa. El malvado Carabel» y «El negro que tenía el alma blanca». El martes: «La hija de Drácula».

PRADO: «LA PRINCESA ENCANTADORA»

Continúa «Prado», el popular teatro del Paseo del Prado, exhibiendo en sus turnos:

El más grandioso drama musical de la eminente diva Grace Moore: «La princesa encantadora» con el simpático actor Franchot Tone, una joya Columbia en la que Grace Moore triunfa de nuevo por su divina voz y en los turnos de 2:00, 5:00 y 8:30, el estreno de la simpática producción «El que no corre vuela» por el gran actor Robert Amstrong. Precios de costumbre, mayores antes de las 6:30, 20 centavos. Después, 30 centavos. Niños a todas horas, 15 centavos. Mañana, matinée a la 1:30, con «La princesa encantadora» y «Tres muertos vivos» por Richard Arlen y Cecilia Paker.

El viernes: la mejor película de Jeanette McDonald «Rose Marie», con Nelson Eddy.

Pronto, estreno: «Lucrecia Borgia».

ACTUALIDADES Y ESMERALDA: «EL TERROR DEL HAMPA»

Hoy sábado el bien situado y favorecido cine familiar «Actualidades», de Monserrate 8 y 10, teléfono M-5575, ofrece a sus muchos asiduos un regio programa, que ha de resultar muy del agrado de todos, ya que figuran en él dos estupendas producciones.

Comienza a las 2 la función continua hasta las 11 y 30 pasando a todas horas por su gigante pantalla revista, comedia estreno del emocionante y formidable super-drama «El terror del hampa» por Preston Foster el detective solitario con Jane Way y la bella, lujosa e interesantísima super-producción «Citas peligrosas», redialogada en español e interpretada por William Powell y Rosalind Russell. Mañana: «La viuda de Monte Carlo», «El niño de las monjas», comedia, cartón, etc.

También el simpático y predilecto cine «Esmeralda» de Monte 242 (Cuatro Caminos) teléfono M-4080, anuncia hoy muy estupendo programa, ya que de 2 a 11 y 30 de la noche exhibe revista, comedia, la emocionante y regia super-producción «El asesinato del médico» por Ricardo Cortez y Mary Astor y estreno del estupendo y emocionante super drama «El terror del hampa» por Preston Foster y Jane Waytt. Mañana: «Deseo», «La casa de las mil luces», episodios, comedias, etc.

CAMPOAMOR
MARTES 2
"CANONAZOS" COLUMBIA
George BANCROFT
Ann SOTHERN
VICTOR JORY
en
"CARNADA DE TIBURON"
La película que obtuvo el primer premio este año entre todas las habladas en ESPAÑOL
"LA FAMILIA DRESSEL"
por Consuelito FRANK

LARA: «UNA APUESTA DE AMOR»

Hoy sábado continúa en el cartel del favorecido y céntrico cine de las familias Lara, de Prado y Virtudes, teléfono M-2421, la exquisita y original película «Una apuesta de amor», que ayer llevó gran público a este simpático cine de la calle de Prado, dotado de los mejores aparatos de proyección, sonido, ventilación, con su amplia y cómoda sala.

En función continua de 2 a 11 y 30 de la noche se exhibirá hoy una revista, chistosa comedia, éxito de la bellísima y regia super-producción de original argumento «Una apuesta de amor» por Gene Raymond y Wendy Barrie y estreno de la exquisita y muy lujosa super-joya musical «La magia de la música» por Bebe Daniels, Alice Faye y Ray Walter.

Mañana: «Soldado profesional», «El criminal invisible», comedia, etc.

El lunes: «Claro de luna» en Río».

El día 23: «Rose Marie» y «El marimacho».

MAJESTIC: «AGUILAS HEROICAS»

Hoy grandiosa función en el coquetón teatro «Majestic», de Consulado 116, con el teléfono M-4477, fresco como las brisas del mar, con proyección clara, sonido perfecto, comenzando la función a las dos de la tarde, con una revista Paramount, un cartón, una chispeante comedia, la maravillosa super-producción por la rubia de platino Jean Harlow y Spencer Tracy, titulada «Flor de arrabal,» un gran de emotividad intensa, de sabor dramático, con situaciones interesantes titulada «Aguilas heroicas» con la interpretación de James Cagnel y M. Lindsay.

Pecios, los de costumbre: hasta seis y media de la tarde 10 centavos luneta o preferencia. Después 20 centavos luneta o preferencia. Cómodísima tertulia con magníficas butacas o segundo balcony damas, niños 5 centavos caballeros, 10 centavos 5 centavos, caballeros 10 centavos a todas horas.

Mañana: Grandioso matinée: «Flor de arrabal» y «Aguilas heroicas».

Pronto: «Madre alegría», «Lucrecia Borgia», y «El destino fatal».

LIRA: «UNA APUESTA DE AMOR»

Extraordinaro programa es el que tiene hoy sábado el siempre concurrido cine de las familias «Lira», sito en Industria y San José, con su teléfono M-4474, programa especial en el que figuran una exquisita película y un formidable drama, que llenarán la cómoda y ventilada sala de este simpático cine en su función de hoy.

La función que es hoy continua comienza a la 1 y 30 de la tarde hasta las 11 y 30 de la noche, exhibiéndose a todas horas revista, comedia, estreno de la bellísima y lujosa super-joya cinematográfica original argumento «Una apuesta de amor» por Wendy Barrie y Gene Raymond y estreno del amoccionante y formidable super-drama «El delator» gran creación del popular actor Víctor Mac Laglen.

Mañana: un programa especial exhibiéndose «El último pagano», «Una apuesta de amor», comedia, etc.

El lunes: «El clarividente» y «Dinero lento».

OLIMPIC: «EL ULTIMO PAGANO»

El predilecto y elegante cine familiar «Olimpic,» de Línea y B, teléfono F-6263, ofrece hoy viernes un regio programa en el que figuran dos estrenos de gran importancia.

En las tandas de 4 y 45 de la tarde y 9 y 45 de la noche se exhibe la última revista semanal y estrena la bellísima y muy original super-producción «El último pagano» por los nativos Maria y Lotus y 500 extras más de las Islas Tanati.

En tandas de 6 y 30 y 8 y 30 se pasa por la pantalla le bellísima y simpática cinta «Tres muertos vivos» colosalmente interpretada por Cecile Parker y Richard Arlen.

Precios: Luneta 15 centavos antes de las 6 y 30 y 20 centavos después. Niños y tertulia a todas horas 10 centavos.

Mañana: grandioso programa con el estreno de la super-joya española «Los claveles», «Aguilas heroicas», gran producción por James Cagney, episodios, comedias, etc. A la 15 y a petición de numerosas familias se exhibirán las dos películas. Regirán los «precios especiales» del primer turno, o sea 20 centavos antes de las 6 y 30 y 30 centavos después. Niños, 15 centavos siempre.

ROXY: ESTA NOCHE GRAN INAUGURACION

Esta noche, a las nueve, abrirá por primera vez sus puertas al selecto público de los Repartos Almendares, La Sierra, etc., el más moderno de los teatros de la capital: el cinema «Roxy», situado en la Calle 14, entre Primera y A, Reparto Almendares, teléfonos números FO-3255, FO-3256 y FO-1430.

Decorado con exquisito gusto en estilo atmosférico, este teatro nada tiene que envidiar a los mejores de la Habana. Magnífica proyección, sonido RCA Photophone de alta fidelidad, ventilación artificial por «Blowers» y comodísimos asientos.

La producción escogida para esta noche es la monumental cinta «Lucrecia Borgia», interpretada por los mejores artistas de la comedia francesa, entre los que se destacan la bellísima Eduviges Feuillere, Gabriel Gabrio y Maurice Escande. Completa el programa la interesante producción de la Gaumont-British «El clarividente», con Fay Wray, Claude Rains y Jane Baxter.

Mañana se repite «Lucrecia Borgia», en la tanda elegante de las 5 y en la función nocturna de las 8 y media.

Para la matinée de mañana se ha confeccionado un comiquísimo programa para los niños: «Rayo Lento», por el actor cómico George Formby; «El gozo al pozo», por Oliver y Hardy; «En el país de los globos», cartón. Además, la delicada producción musical «No me olvides», por Beniamino Gigli.

Los precios de la función inaugural de hoy serán, luneta, 30 centavos, y balcony, 20 centavos. Matinée del domingo: luneta, 20; niños, 15; balcony, 15.

El lunes y el martes: «La princesa encantadora».

HOY FAUSTO y TRIANON HOY
Paramount presenta a
CARY GRANT
JOAN BENNETT
en "OJOS MORENOS"
-BIG BROWN EYES-
ADEMAS ESTRENO en CUBA
"VANIDAD HERIDA"
-VANITY FEAR- con
MYRNA LOY y Conway TEARLE
20¢ y 30

(VEASE más GACETILLAS en la página DIEZ)

M.E.C.D. 2016

SE ASEGURA QUE EN ESTE MES SE DICTARAN NUMEROSAS CESANTIAS EN LA SECRETARIA DE GOBERNACION

AFECTARAN LAS CESANTIAS A MAS DE CUARENTA EMPLEADOS DEL REGISTRO DE EXTRANJEROS

Dícese que unos 30 empleados de la Cartera Dactilar se quedan fuera de la plantilla. Se guarda reserva de este movimiento, aunque ya están firmadas las respectivas cartas

Conforme anunciábamos hace días, este mes de agosto ha de ser de intenso movimiento en la Secretaría de Gobernación en cuanto a remociones de empleados de inferior categoría, especialmente en el Negociado de Registro de Extranjeros, Cartera Dactilar del Chauffeur y Cárceles del interior, cuyas cesantías han sido ya acordadas y firmadas por el Secretario, señor Peláez, y están en manos del señor Ceballos, Jefe de Despacho, para ser entregadas a los interesados, haciéndose ascender las cesantías en el Registro de Extranjeros a cuarenta, y en la Cartera Dactilar a muy cerca de treinta.

De estas cesantías se guarda absoluta reserva en el Departamento por todos los funcionarios encargados de esa labor.

RENUNCIO UN PAGADOR.—El señor Alejandro Corpión, Pagador de la Cárcel de la Habana, ha presentado la renuncia de su cargo, la que no le ha sido aceptada, se nos informa, hasta que no se terminen determinadas gestiones que se llevan a cabo en el penal relacionadas con el desenvolvimiento de las oficinas de la cárcel.

SUSPENDIDAS LAS FIRMAS DE TESTIGOS.—Dispuso ayer el Jefe del Negociado de Registro de Extranjeros que se supriman las firmas de testigos en los certificados de residencia que se tienen que expedir a los extranjeros para poder ausentarse de Cuba y regresar, sin someterse a determinados preceptos de la Ley de Inmigración. Lo ha dispuesto así el señor Menéndez de San Pedro a fin de evitar que se cometa con esas firmas, como se venía haciendo, pues se cobraba determinada cantidad a los interesados para llenar ese requisito por personas que eran, desde luego, ajenas al Negociado.

LA CARCEL DE MORON.—La cárcel de Morón ha de reabrirse en breve, pues tales son los deseos del Secretario, señor Peláez. Está clausurada desde 1931 y solicitan esa medida los elementos más representativos de esa villa camagüeyana, quienes lo gestionan con las altas autoridades y el Congreso. A ese fin estuvo en Gobernación, ayer, una comisión formada por los representantes a la Cámara señores Pardo y Morales Moragas y los señores Francisco E. Porrata, Presidente de la Unión de Propietarios Urbanos de Morón, y Severo Quiñones Alvarez, Presidente de la Asociación de Comerciantes e Industriales, entrevistándose con el señor Dionisio Blasco, arquitecto de la Secretaría, el que expuso a los comisionados que, por disposición del señor Peláez, había inspeccionado el edificio de la cárcel, el que se encuentra en completo estado de ruinas, habiendo tenido necesidad de confeccionar un presupuesto para reconstruirlo, que monta a la suma de $5,000.00.

Igualmente, informó el señor Blasco a los comisionados que así como el Estado ha de beneficiar a la población moronense con esa reconstrucción, es preciso que el propietario del edificio otorgue alguna concesión al Estado, compensándolo en la cantidad invertida.

Por último, los miembros de la comisión informaron al señor Blasco que tienen poder del señor Rafael Fardo Echemendía, propietario del edificio, para ofrecer al Gobierno todo lo que fuere necesario para la reapertura de la cárcel; de todo esto el señor Blasco ha de rendir informe al señor Peláez para la resolución pertinente.

Urgencia condenó a cuatro años al Jefe del Ejército Insurreccional y absolvió al resto de los afiliados

Uno de los acusados no compareció, quedando su caso sin resolver. Está en libertad bajo fianza. Absuelto un concejal de Artemisa, acusado de portar arma sin licencia

El Tribunal de Urgencia terminó ayer el juicio contra los acusados de formar el Ejército Insurreccional, los que concurrieron todos, con excepción de Raúl Suárez Bermúdez, el cual goza de libertad mediante fianza, como gozaban de ese beneficio otros muchos procesados en este asunto; en vista de la no comparecencia del señor Suárez Bermúdez, el Tribunal dispuso que se le concedieran diez días para que comparezca a ser juzgado, y caso de no hacerlo, decomisarle la fianza de 200 pesos que tiene prestada y disponer se le declare a prisión.

De los acusados sólo fué condenado Rafael Abaleira González, a tres años, seis meses y veintiún días de prisión y seis meses de prisión por conspiración para la rebelión y asociación ilícita, absolviendo libremente a los demás, o sean María Luisa Ochoa González, para quien el Fiscal interesó seis meses de prisión por asociación ilícita, siendo defendida por el doctor Rafael Campusano, quien pronunció un bien informe demostrativo de la no comisión del delito, lo que obtuvo; Rafaela Ruiz Pérez, Domingo López Yach, Raúl César Hernández, Evelio Marquín Hernández, Juan Morton Castellanos, Leopoldo Talavera Espinosa, Manuel Alvarez Micheltorena, José Alvarez Micheltorena, José Benito Fleita Rodríguez, Desiderio López Campos, Ana Martínez Almeida, Pablo Montero Marrero, Manuel Bustamante Vargas, Juan Pedroso Recio, Antonio Domínguez Molina, Felipe Morton Castellanos, Arcadio Navarro, René Montalvo Valdés, Jaime M. Raffo Timoneda, Rafael Ochoa Hernández y Rodolfo González Rebollo, que fueron sobreseídos, indistintamente, por los Fiscales José Miguel Pérez Lamy, Gerardo de Villiers y el ya citado doctor Campusano.

También absolvió el Tribunal al Concejal del Ayuntamiento de Artemisa señor Roberto Artigas Barrios, jefe de Acción Republicana en ese Término, que estaba acusado de tenencia de armas sin licencia, habiendo presentado al Tribunal la licencia acreditativa de poder portar el arma, expedida por la Secretaría de Gobernación con fecha anterior a la detención. Fué defendido el señor Artigas por el doctor Gerardo de Villiers, habiendo retirado el Fiscal la acusación ante la prueba expresada.

Y fué suspendido el juicio contra el escolta de la cárcel de la Habana Claudio Miguel Hernández, acusado de tenencia de armas, toda vez que precisa el informe del Servicio de Inteligencia Militar, por haber expresado Hernández que pertenece a ese Cuerpo.

Conceden la tarifa mínima aduanal a Suiza y a Hungría

Se les otorga por decreto presidencial. Trasladan a empleados en la Hacienda

El señor ministro de Hungría, acreditado en Cuba y residente en los Estados Unidos de América hizo una declaración oficial a nombre de su Gobierno, por nota del mes de mayo último, dirigida al Secretario de Estado, solicitando del Gobierno de la República de Cuba, se le concedan a los productos originarios y procedentes de su país, la tarifa mínima de Arancel de Aduanas vigente, durante lo que resta del presente año.

Por su parte el Gobierno de Hungría se obliga a aumentar durante este año las importaciones de productores cubanos en su país, por un valor equivalente, por lo menos, al cincuenta por ciento del montante de sus ventas a Cuba.

También el ministro de Suiza acreditado en Cuba y también con residencia en los Estados Unidos de América, ha hecho la misma solicitud para los productos de origen y procedencia de Suiza, garantizando al Gobierno cubano que el valor de las importaciones de productos cubanos a Suiza en los años 1936 y 1937 habrá de consistir en el 50% por lo menos del valor de las importaciones en Cuba de productos suizos.

En el caso de que a la terminación del actual año 1936, el valor de los productos cubanos importados en Suiza no alcancen al mínimo estipulado, al Gobierno de la Confederación Suiza le serán concedido tres meses, durante los cuales importará la cantidad necesaria de mercancías para alcanzar el mínimo estipulado.

Si después de terminado el año 1937, el valor de las importaciones de productos cubanos más el valor de las mercancías que se ha estipulado, no alcanza al mínimo acordado, será concedido el mismo plazo al Gobierno de Suiza, a fin de que pueda cumplirlo.

Por lo cual el Gobierno, por decreto presidencial, a propuesta del Secretario de Hacienda, al igual que el anterior, otorga a los productos originarios y procedentes de la Confederación Suiza que se importen en Cuba, durante el presente año y el entrante 1937, dicho beneficio arancelario represenado por la aplicación de la tarifa mínima del Arancel de Aduanas vigente.

Rifa autorizada.

Por decreto presidencial, a propuesta del Secretario de Hacienda, ha sido autorizada Sor Teresa Crespo, Superiora del Colegio de la Orden Religiosa de las Siervas de San José, establecida en el Vedado Calle 17 esquina a A., para rifar un mantón de Manila, por medio del primer sorteo de la Lotería Nacional que deberá celebrarse en el mes de enero del próximo año 1937, destinando el producto al sostenimiento de las clases que se dan en el referido Colegio.

Traslado de cargo.

El señor Julio Fernández Valdés, queda trasladado, por decreto presidencial al cargo de jefe de cuarta clase, jefe de negociado de Infracciones, de la Sección del Empréstito de los 35 millones, de la Dirección General de Rentas e Impuestos.

Designado en comisión.

También por decreto presidencial ha sido designado el señor José A. Tamayo Avila, jefe de quinta clase, del negociado de Inspección, de la Sección de Impuestos del Empréstito de 35 millones, de la Dirección de Rentas, que actualmente presta sus servicios en la Dirección del Servicio Central, para que en comisión pase a prestarlos al Departamento de Personal, Bienes y Cuentas y Pagaduría, de la Dirección General de la Secretaría de Defensa Nacional.

Otro traslado.

Por decreto presidencial se dispone el traslado del señor Generoso Rodríguez Nogueira al cargo de jefe de sexta clase, Administrador del Distrito Fiscal de Consolación del Sur.

Administrador de Distrito Fiscal.

Por decreto presidencial ha sido nombrado el señor Miguel Guerra Cabrera, jefe de sexta clase, Administrador del Distrito Fiscal de San Juan y Martínez, provincia de Pinar del Río.

Otra comisión.

Por decreto presidencial a propuesta del Secretario de Hacienda, se dispone que el señor Oscar T. Albuerne González, ascendido al cargo de jefe de tercera clase, de la Sección de Consultoría, de la Dirección General de Consultoría, continúe prestando sus servicios, en comisión, en el Despacho de la Secretaría de Hacienda.

AGASAJOS EN TRINIDAD A LOS COMISIONADOS DEL CONS. DE TUBERCULOSOS

TRINIDAD, agosto 14. DIARIO Habana.—Con extraordinaria concurrencia se celebró en nuestro Ayuntamiento una sesión extraordinaria, en que se destacó por su solemnidad, se entregó en la misma el título de Hijo Adoptivo de Trinidad al doctor Maximiliano Smith, Presidente del Consejo Nacional de Tuberculosis, declarándose huéspedes de honor a sus acompañantes. El doctor Smith hizo su entrada en los salones del Ayuntamiento escoltado por el concejalato en pleno.

ELOCUENTES DISCURSOS.—El doctor Adalberto Alquízar, Presidente del Ayuntamiento, pronunció un hermoso discurso, explicando el acuerdo por el cual el Ayuntamiento de Trinidad, en representación del pueblo, había conferido al doctor Smith el título, cuyo diploma tenía el honor de poner en sus manos. Correspondió el doctor Smith, manifestando que la distinción que le otorgaban obligaba aún más a cumplir la elevada misión que le había confiado el coronel Batista, como Presidente del Consejo Nacional. Elogió ampliamente, con verdadero entusiasmo, la labor del coronel Batista desde el 4 de septiembre de 1933 hasta la fecha. Explicó el origen y la proyección de los cuatro organismos fundados para atender las necesidades sociales y sanitarias de Cuba, especialmente el Instituto Cívico Militar, cuyos fines altruistas, en beneficio del pueblo cubano, constituían un galardón para el Jefe del Ejército Constitucional.

LAS OBRAS DE LA CARRETERA Y EL SANATORIO.—Al anunciar que las obras de la carretera hasta Topes de Collantes, para dar comunicación al gran Sanatorio Nacional, que se ha de emplazar allí—darían comienzo inmediatamente, empleándose sólo obreros de Trinidad, se dió una nutrida ovación.

LA LABOR DEL CORONEL BATISTA Y LA DEL COMANDANTE BOLET.—Ponderó el doctor Smith los méritos del comandante Bolet, activista colaborador del coronel Batista en estas grandes obras. Finalmente, prometió con toda seguridad la inauguración del Sanatorio para el 4 de septiembre de 1937.

Con un hermoso discurso, en nombre del Alcalde Municipal, señor Bravo Oleda, Secretario del Comité de Festejos, cerró el acto el señor Francisco Estévez, quien obsequiaba con un ponche de honor.

VISITAS.—Los comisionados hicieron una visita de cortesía a las sociedades Liceo, Colonia Española, Recreo de Artesanos, La Luz y El Fénix. En el Parque Céspedes se ofreció una retreta en honor de los visitantes.—Enviado Especial.

MAYOR Y MEJOR
QUE GOLPE!
PRUÉBELO HOY MISMO, EXCLAMARÁ... ES GRANDIOSO!
ORIGINAL PEPSI-COLA 30 AÑOS DE FAMA
5¢
Fíjese en esta Etiqueta
12 ONZAS
CENTELLEANTE REFRESCO VIGORIZADOR
PEPSI-COLA
MARCA REGISTRADA
SALUDABLE REFRESCANTE
SE VENDE EN TODAS PARTES
TOME DOBLE CANTIDAD
86

666 Domina el PALUDISMO en tres días.
CATARROS en un día.
Líquido- tabletas, Salve Ungüento Gotas para la nariz
Tónico y Laxante.

Busto desarrollado y reconstituído con las saludables y reconstituyentes:
PILDORAS ORIENTALES
Solicite gratis hoy el folleto descriptivo, se lo enviamos bajo sobre sin membrete. Diríjase a P. ORIENTALES. Apartado 1244.—Habana.

UNA INSPECCION OCULAR EN LA SOMBRERERIA INCENDIADA

El juez de Instrucción de la Segunda efectuó, ayer, una inspección ocular en Revillagigedo 13 y 15, donde se encuentra la sombrerería de Mariano Ferrero, que hace días se quemó en parte.

El juez comprobó que el incendio comenzó en el segundo piso, en el lugar en que se hallaban instaladas las maquinarias, aunque sin poder determinar el origen del siniestro.

Todas las maquinarias se encuentran en condiciones pésimas, unas a consecuencia de las llamas y otras por la cantidad de agua que les cayó cuando los bomberos efectuaban la extinción del incendio.

SUSPENDIDO EL ENVIO DE BULTOS POSTALES A ESPAÑA

La Secretaría de Comunicaciones ha circulado a todas las Administraciones de Correos de la República que el cambio de Bultos Postales con España, por vía de Francia, ha quedado suspendido.

Ha adoptado esta medida después de recibir un mensaje cablegráfico de la Administración Postal de Francia, por conducto de la oficina de la Unión Postal Universal de Berna, en la que se le informa de la imposibilidad de mantener el servicio a causa de la guerra civil que ensangrienta a España.

Importante reunión

El próximo domingo 16 de los corrientes a las nueve y media de la mañana, celebraron una importante reunión en el local de la Sociedad Cubana de Ingenieros, sita en Monserrate y Neptuno los Ingenieros, maestros y peritos azucareros con el objeto de constituir una nueva directiva y tratar asuntos de gran importancia.

SE LESIONO CON UN TALADRO

Jugando con un taladro en su domicilio, se produjo lesiones de carácter leve Elisa Fernández Díaz, de 10 años de edad y vecina de La Chorrera del Calvario.

VICTIMA DE UNA CAIDA

Al caerse en su domicilio, se produjo lesiones de carácter menos grave, María Josefa Malpica, de 15 años de edad y vecina de A número 8, en Luyanó.

OMNIBUS A LOS FOSOS

Por carecer de la chapa del actual ejercicio, fué enviado a los Fosos Municipales el ómnibus 56442, que conducía José Luciano Fernández Trevejo, vecino de Hoyo Colorado.

LESIONADO UN SARGENTO DE LA MARINA DE GUERRA

El sargento músico de la Marina de Guerra Constitucional, Armando Rivero Arozamena, vecino de Lanza número 19, en Marianao, fué asistido en el Primer Centro de Socorro de la fractura del brazo izquierdo, que sufrió al tomar un ómnibus en Monte y Someruelos y caer al suelo.

CRONICA HABANERA

EN LOS QUINCE

Cumple quince años en esta fecha, que le deseamos de grandes satisfacciones, la encantadora señorita Angelita Picos Barreiro, hija del señor Manuel Picos Fraga y de su esposa Manuelita Barreiro.

Tendrá un recibo bailable en su residencia, amenizado por una magnífica orquesta.

Felicidades.

EN EL NACIONAL Y AUDITORIUM

EL GRAN ESTRENO DE AYER.—Vistieron sus mejores galas ayer los hermosos y aristocráticos teatros Nacional y Auditorium, para el estreno de la preciosa producción «Herencia de muerte».

Esta cinta gustó extraordinariamente, pues está filmada toda en colores naturales, presentando bellísimos paisajes, además de un argumento interesantísimo que interpretan Silvia Sidney, Fred Mc Murray y Henry Fonda.

En el Nacional se estrenó además la graciosa cinta «Sangre Azul», por Luisa Fazenda y Maude Eburne, y se exhibió el precioso cartón en colores «El team de Polo», de Walt Disney y el Noticiero.

En el Auditorium se exhibió en las tandas de las cuatro y ocho y media, «El Agente F», de emocionante argumento.

Hoy se repiten ambos programas en cada teatro y se verán concurridísimos.

Ayer, se mantuvieron constantemente en completo lleno, no obstante lo desapacible del tiempo.

Entre las señoras que asistieron se encontraban las siguientes:

Clelia de Macario, esposa del Ministro de Italia.

María Josefa Corrales de Cortina, esposa del Secretario de Estado.

Micaela Mendoza viuda de Carrillo; Carlota Ponce de León viuda de Zaldo; Pilar Bolet viuda de Ponce de León; Jacinta Torres de Salazar; Inés Goyri de Balaguer; Margot Forcade de Cárdenas; María Dufau de Le Mat; Josefina de Cárdenas viuda de Diago.

Chicha Sánchez viuda de Sánchez.

Alicia Párraga de Mendoza.

Dulce María Reyes Gavilán de Pujals; Panchita Suárez Murias de Solo; Lolita Maciá de Pagliery; Carmen Seiglie de Lima; Laura Rayneri de Alonso; Maggie Orr de Aróstegui; Mercy del Monte de Maciá.

Gloria Erdmann de Juarrero.

Clara Marchena de Maduro.

Maximina Marimón de Farrés.

Mercedes Marty Viuda de Baguer, Guillermina Zaldo Viuda de Morales, María Reboul Viuda de Zorrilla: Lita S. de Pennino; Esperancita de Cárdenas de Suárez; Graziella Rodríguez Cáceres de Sánchez Zayas; Josefina Buria de Medio; María Antonia Cusel viuda de Fuertes.

Teté Rivero de Ferrán.

Chichí Rivero de Miguel.

Margot Barreto de Brú.

Gloria Castellá de Barrios; María Isabel Suárez de Sánchez; Luz Suárez de González del Valle; Dulce María Chacón de Salas; Isolina Díaz; Emma Sabourin de Quílez.

Paula Goicoechea de del Valle.

Beba Pérez Piquero de Castañeda; Josefina Martínez Armand de Kindelán, Teté Mederos viuda de Sampedro; Sara Varela Zequeira de Osuna; Clara Valera Zequeira de Suárez.

Anita Vinent de Maciá.

Evangelina Navarro viuda de La Villa, Tulita Bosque de Baguer, Rosita Clavería de Blanco Herrera, Chela Robelín de Morales Broderman, Carmen Teresa Santos de Muñoz, María Zorrilla viuda de Milagros.

Margarita Scull de Alvarez.

Carmen Giménez de Cadenas.

Luisa Delfín de Vega Flores. Zoila Soto de Urruela, Angélica Pedro de Forcade, Marilita Machín de Luttich, Justina Monteagudo de Portal, María Monteagudo de Quiñones, Hortensia Garrido de Beale.

Lily Morales de Coroalles.

Mercedita Montalvo de Velasco. María Teresa Rodríguez de Ruiz, Betty Paz de Posada, Lilian Beale de Hernández, Hilda Sarrá de Mejer, María Antón de Rojas.

Caridad Betancourt de Sanguily.

Cusa Macías de Cortina.

Ofelia Cortina de Arango.

Fefa Inclán de Caballero, Cuca Inclán de Hevia, Julieta Cadenas de Silva, Lucila Noguer de Ovies, Mercy González Fantony de Lecours, Isolina Cano de Henares, Silvia Vieites de Maxwell, Rosa S. de Rodríguez Lendián.

Mercy Taquechel de Viñals.

María Luisa Arango de Escobar.

Cristina Jiménez de Armand, Carmela Sampedro de Argüelles, Josefina Jorge de Lismore, Alicia Foyo de Aguilera, Bebe Solar de Bassin, Lila Oliva.

Lola Sánchez de Busto.

María Luisa de la Torriente de Sandoval.

Laura Coowley, Lilia Companioni de Cowley, Cachita Fernández Roger de Argüelles, Carmela Caballero de Quesada, Evangelina López de Palacio, Carmen Pérez Mazas de Llaneras.

Lila Forcade de Morán.

Sofía Barrera de Montalvo.

Carmen Sampera de Moeller, Petite Snard de Pina, Carmelina Rosado de Martínez, Lily Montenegro de Romero, Isabel de Vega viuda de Aenlle, María Antonia Monteagudo de Rivas, Regla Sueiras de Recio.

Milly Schumann.

Micaela Freyre de Argüelles.

Julia Aballí de Quero.

María Luisa Romero de Castillo, Inés de la Torre de Diago, Carmen Cerra de Fernández Villasuso, Nena Fernández Villasuso de Ros

Bebita Miyares de Juncadella.

Lala Carreño de Sampedro, Esther Herrera de González del Valle, Margarita de Armas de Ward, Sara Cabrera de Fernández, María Antonia Fuertes.

Señoritas:

Mina Gómez Diago.

Lillian Gómez Mena, Yolanda Lima, Georgina Martín, Manolita Bravo, Flora María Lamar, Elsa Maduro, Conchita y Lydia Menocal, Loló Goitizolo.

Cusa, Margarita y Gloria Carrillo.

Lola María y Mimí Sánchez.

Loló Vinent.

Gloria y Josefina Loredo, Cristina y María Kindelán, Seida Portal, Esther y María Luz Quiñones, Gloria Barrios, Alicia Cadenas, Joan Whitehouse.

Lilita y Eloisita Montalvo.

Elena Brú.

Berta, Georgina y Gloria La Villa, Graziella Gordillo, Olga Nin, Esperancita Suárez, Chelo Oliva, María Eugenia y Conchita García, Martha Medio.

María Luisa Mendoza.

Cristinita Castellví.

Berta, Anita y Teresita Morell, Josefina Fontes, Caridad Espin, Angelica Sánchez Zayas, Laura de Solo, Margarita García Rayneri, Clara Gamboa, Margarita Morales Robelin, Olga Quílez, Emma Arocha.

Gloria Mencía.

Lolita y Peggy Coroalles.

Cristina y Ana María Maciá, Irene Pagliery, Marta González y Sarita García Tuñón, todas tan bonitas.

Ada y Berta Armand.

Nini Ortega.

Carmelina de Cárdenas.

Hortensia y Josefina Knight, Silvia, Alicia y Elena de Solo, Margot Rodríguez Cano, Mignón Menéndez, Carmelina Villa, Olga Rodríguez Plasencia, María Pérez Díaz.

María Luisa y Hortensia Montalvo, Gloria, Carmen, Margarita y Esther Busto.

Marta Pujals, Magda Urruela, Carmelina Muñoz, Silvia Sánchez Toledo, Esther Morales, Elena Sedano, Carmen y María Antonia Linares, Elvira de la Campa.

Ilse y Guillermina Evertz.

Emma Miranda.

Anais Fernández Centurión, Gloria Solís, Julieta de Cárdenas, Chiquitica y Sarita Paradela, María Luisa y Estrella Miranda, Carmen Luisa y Marietta Aenlle.

Otilia Silva.

Rosa Morales Zaldo, Margarita Lomas, María Teresa Palacio, Helena de Cárdenas.

Nantilde León.

Olguita Sterling.

Fifina y Beba Snard, Sara y Anita Alemán, Juana María Angulo, Elena Martínez.

Carmelina Argüelles.

Serafina Sorzano Adriana y Juana María Corvizón, María Luisa Morales, Alicia Alfonso, Julieta del Valle, Carmelina Santos.

Y Lourdes Caballero.

NOCHE DE GALA.—En el Casino de la Playa.

Vestirá hoy sus mejores galas el precioso night-club, para la fiesta de los sábados, la fiesta preferida por nuestros elementos más distinguidos.

Numerosas mesas hay reservadas para «parties».

A la una se presentará el «show» en el cual toman parte la pareja Castaing-Barrie, la cantante Rita Montaner, la bailarina Lolita del Vizo y la pareja de rumba Estrella y Pablito.

Y tocarán los Hermanos Castro y el sexteto Cauto.

Después del «show» cuando todas las parejas estén bailando, caerá sobre ellas una lluvia de globos.

Será una fiesta bellísima.

Mañana domingo, es el té-bailable semanal, que cada semana se ha visto más animado.

Para éste hay reservadas numerosas mesas entre ellas una de cuarenta parejas para celebrar el santo de una lindsima señorita, otras de diez, y varias más.

El Casino abrirá sus puertas desde las cuatro de la tarde, pero el té no comenzará hasta las seis para prolongarse hasta las diez de la noche.

Numerosas familias concurrirán allí, después del almuerzo bailable que celebra el Yacht Club.

El jueves 20 la gran fiesta del Remo de la que nos ocuparemos mañana extensamente.

GILDA LOIS. — Parte hoy para Santa Clara, donde efectuará un recital de poesías en el Ateneo, la encantadora señorita Gilda Lois, exquisita intérprete del verso.

Después seguirá viaje a Trinidad para ofrecer otro recital.

Muchos éxitos le deseamos.

EN EL COLUMBUS. — Una gran fiesta tendrá efecto hoy en el «Columbus Yacht Club.»

Fiesta de socios, para la que lucirá aquel moderno edificio un magnífico decorado y una vistosa iluminación.

La Orquesta Havana Casino y el Sexteto Terry tendrá a su cargo el programa bailable.

Será una fiesta lucidísima.

OPERADA. — Dagmar Sánchez y Betancourt, linda hijita de los esposos Enrique Sánchez y Cuca Betancourt, se halla operada de apendicitis en la Clínica Bustamente-Núñez.

La operación la efectuó ayer el doctor Rafael Nogueira, el ilustre cirujano, gloria de Cuba.

El estado de la paciente es muy satisfactorio.

DE VIAJE. — Para los primeros días de Septiembre viene haciendo preparativos de viaje, el reputado especialista doctor Cándido B. Toledo Osés, a quien acompañará su distinguida esposa.

El doctor Toledo se propone visitar la Clínica de los Hermanos Mayo, en Rochester, donde llevará a cabo estudios relacionados con su especialidad.

Buen viaje le deseamos.

LOS QUE REGRESAN. — Procedentes de los Estados Unidos han llegado el doctor Ortelio Martínez Fortún, notable clínico y su esposa Irene Martínez.

El doctor Martínez Fortún viene del Johns Hopkins Hospital en Baltimore y del State Department of Health de Albany, a donde fue enviado por la Institución Rockfeller y la Secretaría de Sanidad teniendo en cuenta su brillante carrera universitaria.

Bienvenido.

UN MAGNICICO ESTRENO. — Están de plácemes los admiradores de Shirley Temple, la encantadora niña que constituye actualmente una de las más famosas atracciones de la pantalla.

Mañana domingo se estrena en el Teatro «Encanto» su última producción titulada «La Estrellita del Faro» cinta que por su argumento y por la labor de su intérprete gustará extraordinariamente.

Esta cinta se exhibirá a las nueve y media y a las diez y cuarenta de la mañana para que todos puedan verla.

FABIO FREYRE. — En la mañana de ayer ha sido operado de las amígdalas, por el conocido especialista doctor Miguel A. Abalo, el joven Fabio Freyre y Aguilera, que goza de muchas simpatías entre nuestro elemento joven.

Dicha operación fué practicada en la Clínica Bustamante-Núñez, la gran clínica de la calle J. en el Vedado.

DE TEMPORADA.—María Teresa Vargas, bella y culta señorita colombiana, que se halla residiendo en Nueva York, ha llegado en días pasados a la Habana, para pasar una temporada.

Temporada que le deseamos muy feliz.

Bienvenida.

Luis DE POSADA.

Dr. Valdés Anciano
PRADO No. 20. M-1794.
Exclusivamente enfermedades Nerviosas y Mentales.

Agosto 15
HOY
"La Asunción de Ntra. Sra."

El arte de regalar, porque regalar es el arte de saber elegir con buen gusto, ha sufrido cierta transformación. Ahora se regalan cosas bellas y además... prácticas.

En regalos bellos y prácticos: tales como cortes de vestidos, carteras, payamas, ropa interior, medias, etc., presentamos una variedad extraordinaria, a precios también extraordinarios.

"la época"
NEPTUNO Y SAN NICOLAS

DESAPARECE UN MENOR DE SU DOMICILIO E INFORMAN A LA POLICIA

Arturo López Uribe, vecino de Pasaje Munguía número 16, denunció ayer en las oficinas de la Policía Judicial, que desde hace varios días desapareció de su domicilio su menor hijo nombrado Roberto López Fernández, colegial, que cuenta ocho años de edad.

El padre expuso a la Policía que no es costumbre de su hijo ausentarse de la casa, haciéndolo exclusivamente en las horas de clase.

Temiendo que le haya ocurrido alguna desgracia, lo puso en conocimiento de la Judicial, que desde anoche trabaja afanosamente por lograr conocer el paradero del menor Roberto.

Capturado un reclamado por la Policía Judicial

Los agentes de la Policía Judicial, A. Rodríguez Llado y Angel Pardiñas, procedieron ayer al arresto de Berardo Quiles Valdés, de 23 años y vecino de Manuel Pruna letra B en Luyanó, por ser la misma persona que se encuentra reclamada por el juzgado de Instrucción de San Cristóbal, en causa número 362 de 1934, por usurpación de funciones.

Fué ingresado en la cárcel a disposición de la autoridad reclamante.

VICTIMAS DE UN ACCIDENTE DE AVIACION

Vernon Omlie (arriba, a la izquierda), y George Grashaber (abajo, a la izquierda), pasajeros del aeroplano transporte que, a causa de un accidente, cayó cerca de San Luis, resultando muertos todos sus ocupantes. A la derecha (arriba), Carl Zier, piloto, y Russell Mossman, copiloto.

UNA SEÑORA Y DOS NIÑAS ARROLLADAS POR UN AUTO

Al atravesar la Calzada de Monte entre Belascoain y Rastro la señora Gloria Liliam Peláez, de 23 años, su hija Gloria, de 2 años y medio y su sobrina Laura María Alvarez Peláez, de 7 años, vecinas todas de Santa Felicia número 7, fueron arrolladas por el automóvil que conducía el Canciller de la Embajada del Japón, causándole lesiones leves a las dos primeras y graves a la última.

Expuso la señora Peláez, que transitando por el lugar indicado tomó de las manos a su hija y sobrina para atravesar con rapidez la calle de Monte, en los instantes en que cruzaba el automóvil citado, que guiaba el señor Shimobu Sekihara, Canciller de la Embajada del Japón, arrollándolas.

El hecho se estimó casual.

PROCESADOS

Ayer fueron procesados Teófilo Acosta González, con fianza de 200 pesos, por hurto, y Modesto Villafuerte Crespo, por falsedad en documento mercantil, con 1,000 pesos.

E. P. D.
LA NIÑA
ELENA G. PUMARIEGA Y ALVAREZ
de catorce años de edad,
HA FALLECIDO
Dispuesto su entierro para hoy, día quince a las nueve de la mañana, sus padres, padrinos y demás familiares lo participan a las personas de su amistad para que se sirvan concurrir a la casa mortuoria, calle de Baños, número 120, entre 23 y 25, Vedado, y acompañar el cadáver al Cementerio de Colón, donde recibirá sepultura, y anticipando su reconocimiento a quienes concurran al expresado acto.
La Habana, 15 de Agosto de 1936
Gonzalo G. Pumariega y Clemente, Marina Alvarez de Pumariega, Margarita Alvarez de Guerra y Juan Antonio Pumariega y Clemente.

E.C.D. 2016

SOCIEDADES ESPAÑOLAS

ACTOS PARA HOY

JUVENTUD ASTURIANA: Magnífica verbena «Los Campeones» desde las nueve de la noche en todos los salones y terrenos del Club Deportivo Asturias, situado en Estrella y Subirana.

CLUB SOCIAL CELTA: Gran verbena por la noche en su amplia terraza del paradero de la Víbora, amenizada por la orquesta Paulín, el septeto Boloña y el quinteto de Tomé.

HOMENAJE A NENO GONZALEZ Y PAULINA ALVAREZ: Brillante acto bailable desde las nueve de la noche en todos los jardines de la cervecería «La Polar».

ASOCIACION DEPORTIVA CUBANA: Animada fiesta bailable esta noche en sus salones de Colón 35.

UNION DE TEVERGA, PROAZA Y QUIROS, y UNION DE NATURALES DE EL FRANCO: Junta de de Directiva a las ocho y media de la noche en el Centro Asturiano.

CARBALLINO Y SU PARTIDO: Junta general por la noche en el Centro Gallego.

COLONIA SALMANTINA DE CUBA: Junta general ordinaria por la noche en los salones del Centro Castellano.

SOCIEDAD JOVELLANOS: Conferencia de la señorita América Rodríguez, (acerca de la Radio), por la noche, en Amistad 154, altos.

LA CONFERENCIA DE HOY EN LA SOC. JOVELLANOS

Uno de los más simpáticos actos ofrecidos por la sociedad estudiantil «Jovellanos» será la conferencia de esta noche, la cual está a cargo de la distinguida señorita América Rodríguez, quien disertará acerca de la Radio como motivo educacional, instructivo y de acercamiento internacional.

Muy concurrido se verá dicho acto, que tendrá efecto en los salones jovellanistas, Amistad 154, altos. La entrada será absolutamente libre para los miembros de la Sociedad Casina, así como para todos los miembros del Plantel Jovellanos.

SE CELEBRARA MAÑANA POR LA NOCHE EL HOMENAJE A NENO GONZALEZ Y PAULINA

Mañana, domingo, a las nueve de la noche, dará comienzo en los terrenos de la Cervecería Polar, Puentes Grandes, la magnífica fiesta de carácter artístico bailable que será ofrecida por un grupo de sociedades de esta capital y del interior, como un homenaje a los populares artistas Neno González y Paulina Alvarez.

Muchos y muy variados alicientes serán presentados al público, destacándose los conjuntos musicales que tendrán a su cargo los bailables y que son: Antonio María Romeu, Belisario López, Hermanos Martínez, Neno González, con Paulina, Sonora Matancera, Bolero 1935 y Gloria Matancera.

Fiesta popular en la que los caballeros pagarán solamente SESENTA CENTAVOS por la entrada, teniendo acceso gratis las damitas, no necesitándose invitación.

«JUVENTUD ASTURIANA» SE ANOTARA HOY UN EXITAZO CON SU MAGNIFICA FIESTA

Esta noche, y en los salones del «Club Deportivo Asturias» sito en Estrella y Subirana, se celebrará la monumental verbena «Los Campeones», organizada por «Juventud Asturiana» en honor de sus jugadores Campeones Nacionales de Futbol.

Es indescriptible el entusiasmo que reina entre «ellos» y «ellas» para acudir esta noche a solazarse, al compás de los candenciosos danzones, el exótico fox, y el bullanguero pasodoble, que cuatro orquestas ejecutarán en los diversos locales del Club.

Los jugadores aztecas del equipo «Atlante» y sus dirigentes, harán acto de presencia en la verbena, pues así lo han prometido y no sería extraño ver a alguno de ellos bailar un danzón estilo «jarabe», o algo por el estilo, con una preciosidad de las muchas que han de asistir a la verbena, para envidia de los criollos.

El precio de la entrada es bien módico; 60 centavos para los caballeros y las damas por invitación personal.

NUEVOS DETALLES ACERCA DEL PROYECTADO PABELLON EN LA QUINTA COVADONGA

Ya hemos hecho referencia a las características por su construcción, de los ante-proyectos números 1 y 2, para la construcción del pabellón de Cirugía en la Casa de Salud «Covadonga».

Hoy vamos a hacer referencia al ante-proyecto número 3. Se trata de un pabellón de una sola planta para operaciones, intercalado entre dos pabellones de los ya construidos para enfermos. Este pabellón, como puede verse en el croquis que se exhibe en el edificio social del Centro, cumple el mismo programa de los anteriores, en lo que a la planta para operaciones se refiere, es decir, tiene las mismas cinco salas de operaciones y sus mismos anexos, pero los post-operados van a los pabellones ya construídos, donde hay enfermos en habitaciones, y en donde no se les podrá aislar y en donde seguirán los mismos problemas actuales.

El sitio escogido para el emplazamiento es entre los pabellones «García Marqués» y «Saturnino Martínez», por haber 30 metros de distancia entre ellos y solamente 20 centímetros de desnivel. Entre los cuatro pabellones de entrada: «Manuel Valle», «Vicente Fernández Riaño», «A. G. Prado» y «Ramón Argüelles», hay solamente 21 metros de distancia y dos metros de desnivel, lo que obligaría a construir puentes inclinados de casi cuarenta y cinco grados y eso sería un verdadero peligro para el recién operado.

ESPECIFICACIONES. — Hay que tener en cuenta que acerca del cualquiera de estos tres ante-proyectos que se llevarán a la práctica, no hay que ver solamente la construcción de un edificio más; es necesario comprender que hay una sala operatoria con todos los adelantos modernos y una o dos plantas para los post-operados que reuna las condiciones precisas para el mayor bienestar de los pacientes. La parte de la construcción de las obras está al alcance de cualesquiera. Pero lo que realmente caracteriza a este edificio y lo hace capaz de llenar un fin conveniente es el estudio de un equipo adecuado; de otra manera se tendría en la Casa de Salud «Covadonga» un edificio más, con más o menos comodidades y no el que se proponen llevar a cabo, es decir, un verdadero edificio de cirugía y post-operados que pueda parangonearse con el Medical Center de New York, el Hospital Henry Ford la Clínica de los Mayo y la Selpetriere de París. En una palabra, es necesario estudiar con detenimiento en relación con estos proyectos para el pabellón de Cirugía en la Casa de Salud «Covadonga».

LA DISTRIBUCION DE TIEMPO EN LAS CLASES, HA SIDO ESTUDIADA CON ESMERO EN EL C. DE DEPENDIENTES

Siendo muchas las personas que se interesan por conocer la distribución del tiempo y las materias que se explican en las Academias de la Asociación de Dependientes, hemos obtenido los siguientes datos que ofrecemos a nuestros lectores.

La Academia de clases especiales para señoritas comienza a funcionar a las 8 de la mañana termina a las 11, abarcando las asignaturas de Corte y Costura, Música, Taquigrafía y Mecanografía.

La Escuela Primaria, de primero a sexto grados, para menores de catorce años y mayores de seis, comienza a las 12 y 30 p.m. y termina a las 5 p.m. comprendiéndose en las materias de enseñanza todas las que determina la Circular 114 de la Secretaría de Educación. Dicha Escuela está dividida en dos ramas, niñas y varones.

La Academia Nocturna comienza a laborar a las 7 y 30 p.m. y concluye a las 11 p.m. Esta Academia está dividida en dos Escuelas, la de Comercio y la Libre. En la Escuela de Comercio se estudian las especialidades de Tenedor de Libros (dos años) siendo las materias explicadas Teneduría, Gramática y Correspondencia, Inglés y Caligrafía para el primer año, y Contabilidad, Inglés, Mecanografía, Aritmética Mercantil y Algebra para el segundo año. Para los estudios de Corresponsal se explican las asignaturas de Taquigrafía, Gramática y Correspondencia, Inglés y Caligrafía en el primer año, y, Bibliotecomanía, Inglés, Mecanografía y Aritmética Mercantil y Algebra en el segundo. Los que deseen estudiar Taquigrafía y Mecanografía, tienen un año solamente de curso comprendiendo las enseñanzas de Taquigrafía, Gramática y Correspondencia y Mecanografía.

La Escuela Libre comprende las asignaturas de Gramática, Taquigrafía, Teneduría de Libros, Inglés, Aritmética general, Mecanografía, Caligrafía, etc.

Para el ingreso en la Academias Noctur nsaes requisito el haber cumplido 14 años de edad y no ser alumno de la Escuela Primaria diurna. Y para todos el llevar por lo menos tres meses de inscripto como asociado.

En las horas de la noche también hay establecidas enseñanzas de Música, Solfeo y piano para varones y Solfeo y Piano para señoritas, Instrumentos Varios, clase mixta y Corte y Costura.

EL NOTABLE POETA ESPAÑOL D. LEON FELIPE, HABLARA MAÑANA POR LA NOCHE EN EL «CIRCULO REPUBLICANO»

Para la noche de mañana domingo, El Círculo Español Republicano, en ocasión de encontrarse entre nosotros el notable poeta León Felipe, que acaba de ofrecer en la Hispano-Cubana de Cultura tres magníficas conferencias, por las cuales ha sido revelado al público de dicha Institución como un verdadero gigante del pensamiento español, ha conseguido que, antes de dejar este país, ofrezca a los socios del Círculo una conferencia que sintetice las tres que mencionamos y quie condensan de un modo magistral el momento político de la actualidad española.

Esta se dará en los salones del Círculo Republicano Español, Prado número 70, altos, y habrá de radiarse por onda corta y larga, para que sea escuchada a la vez, no sólo por todos los españoles aquí residentes, sí que también en todos los países de la América Española y en la propia España.

Estamos, pues, de plácemes. Podemos adelantar de un modo concluyente que esta conferencia habrá de gustar extraordinariamente, pues a los grandes méritos del ilustre conferenciante se une el motivo cardinal que la ilustra, que no es otro que el motivo político, pero político en el más amplio y profundo sentido del vocablo.

El mismo dice que no había más que de poesía, pero su poesía es política pura; alta y elevada poesía nacional, universal y humana.

VERBENA ESTA NOCHE EN EL «CLUB SOCIAL CELTA»

El nuevo y ya acreditado «Club Social Celta», que cuenta con soberbia terraza en el paradero de la Víbora, anuncia para esta noche una hermosa verbena, la que durará desde las nueve de la noche hasta las tres de la madrugada. Y mañana habrá gran baile por la noche, siendo amenizados ambos actos por la orquesta Paulín, con su cantante Elena Lee, el septeto Boloña, y el célebre Quinteto de Tomé.

Los buenos bailadores asistirán, pues hoy y mañana al Club Social Celta.

DE «UNION VILLALBESA»

Nos comunica el secretario de la sociedad galaica «Unión Villalbesa y su Comarca» que en junta celebrada últimamente por dicha institución se tomó el acuerdo de transferir el banquete social que debía celebrarse el día 23 del presente. Tal determinación obedece a las circunstancias difíciles que confronta España.

Oportunamente anunciaremos la fecha en que los villalbeses ofrecerán su fiesta de confraternidad.

FIESTAS PARA MAÑANA

CLUB SOCIAL CELTA. Gran fiesta bailable por la oche en su hermosa terraza del paradero de la Víbora.

MEIRA Y SUS COMARCAS: Banquete de confraternidad social a la una de la tarde en los jardines «La Cotorra», sitos en la Loma de la Cruz, Guanabacoa.

DEPORTIVO CARMELO: Grandes bailes por la tarde y por la noche en su espléndida terraza de Línea y 18 Vedado, amenizados por la Sonora Matancera, Belisario López, Riveiro y Nacional de Piñeiro.

LICEO DE MEDINA: Gran baile por la noche en sus amplios salones de la calle 23, esquina a D. Vedado.

SOCIEDAD HERCULES: Animada matinée bailable en la finca «Lisa Club, Marianao amenizada por la orquesta de Eduardo García.

FERROL Y SU COMARCA: Grandiosa fiesta bailable desde la una de la tarde en todos los jardines de la cervecería «La Polar» amenizada por Antonio María Romeu, Gloria Matancera, Quinteto Barcalés, y otros conjuntos. Los caballeros pagarán 50 centavos.

ACORDO LOS PRESUPUESTOS PARA EL AÑO PROXIMO LA JUNTA DEL CENTRO ASTUR

En una sola sesión la Junta General del Centro Asturiano, conoció, discutió y resolvió los presupuestos generales que han de regir en el próximo año de 1937.

Como se ve se trabaja en el Centro Asturiano, de manera intensa, los organismos despachan con rapidez los problemas que a ellos competen.

Así marcha la Sociedad de manera triunfal, cumpliendo con todos sus preceptos estatutarios y con todos sus compromisos sociales.

Cuatrocientos veinte nuevos socios

A la cantidad de cuatrocientos veinte ascienden los socios logrados en el Centro Asturiano, durante los días laborables del presente mes de Agosto.

La cifra dada señala trabajo, nueva captación de elementos que nuclean las filas de la casa de Asturias en Cuba.

De los socios logrados doscientos setenta y ocho corresponden al sector masculino, ciento treinta al femenino y doce bajas levantadas.

La matrícula del curso escolar de 1936 a 1937.

El lunes próximo día 17, da comienzo a la matrícula en el plantel Jovellanos, del Centro Asturiano. Los niños de ambos sexos, así como las alumnas de las clases especiales que concurren a las variadas disciplinas que se cursan en las escuelas diurnas podrán concurrir en horas de 8 a 10 de la mañana para obtener su matrícula y los de las clases nocturnas en horas de 7 a 9 de la noche.

Todo socio para ejercer su derecho y este de la enseñanza es el primero que puede ejercerse en el Centro Asturiano, necesita cumplir los requisitos que se establecen por el Reglamento General de la Sociedad, quiere esto decir, que nadie puede alegar derechos sociales ni tratar de obtener los servicios que la institución presta a sus componentes, sino está provisto de su carnet de identificación. Luego se precisa, además de presentar el recibo que acredita que se está al corriente en el pago de la cuota social, constatar la personalidad del asociado o asociada para ser atendido de acuerdo con los estatutos de la sociedad.

No existe ley alguna que determine el número de comercios que pueden establecerse en colonias e ingenios

Es potestativo ese extremo de dueños o administradores de esas empresas. Vencerá el 7 de Septiembre el plazo a todas las Compañías de Seguros para reforzar sus garantías

Hace poco el Alcalde Municipal de Quividán se dirigió por escrito al Secretario de Comercio, consultándole si existe alguna Ley, decreto o disposición legal que determine el número de establecimietos mercantiles que pueden establecerse en los ingenios o en los bateyes de los mismos.

Elevada la consulta al Departamento Legal, a cargo del doctor Juan Espinosa Espinosa, éste ha contestado diciendo «que hasta el presente, no existe ninguna ley, decreto o disposición legal que exija que en un ingenio de fabricar azúcar o sus bateyes, exista más de un establecimiento mercantil, rigiéndose en el caso consultado, por las normas internas trazadas por la Administración del bateyes; o por lo que estos o los primeros acordasen en cualquier momento».

$20,000 para reforzar una garantía

En la Dirección de Seguros se recibió ayer un escrito del apoderado de la American Equitable Assurance Co., solicitando que se comunique a la Secretaría de Hacienda, la admisión de un refuerzo a la garantía constituida en valores del Estado, con la cual responde a las operaciones de seguros de incendios y Riesgos y Accidentes, que efectúa dicho depósito ascenderá a veinte mil pesos, mejorando hasta el cien por ciento su garantía, conforme dispone el decreto ley 467 de fecha siete de septiembre de 1934

El reglamento sobre el clandestinaje

Los letrados de la Secretaría de Comercio, han celebrado una reunión, iniciando la obra de reglamentar la aplicación del Decreto le 163 sobre el clandestinaje comercial e industrial.

El jefe del Departamento legal le encomendó a cada letrado un número de artículos de esa ley, esperándose que en breve se encuentre terminado dicho reglamento.

Vencerá el día siete de septiembre, el decreto ley 647

Durante los últimos días han concurrido a la Secretaría de Comercio numerosos representantes de Compañías de Seguros, entrevistándose con el Director General de ese ramo, señor Nelson T. Peláez, en relación con el próximo vencimiento del Decreto Ley 467, que concedió una prórroga a las Compañías. Dicho plazo expira el 7 de septiembre del corriente año.

Relación de marcas, nombres, lemas rótulos y patentes que han sido presentadas en la Secretaría de Comercio con fecha once de agosto de 1936.

Un generador de vapor, (patente), presentada por Jorge Villarreal, establecido en la Habana.

Néctar Cola, (marca) para distinguir una bebida agradable, alimenticia y refrescante, presentada por Evaristo Lamar y Gálvez, a nombre de A. Miranda y Compañía, establecido en la Habana.

El Lazo de Oro Central Park-Habana (Rótulo), para distinguir su establecimiento en el giro de sedería, quincalla, etc, presentada por Evaristo Lamar y Gálvez, a nombre de A. Miranda y Compañía, establecido en la Habana.

We Wauld Like to Cuba Custoner of Ours, (Lema) para usarlo en el giro de su establecimiento de sedería, quincalla, etc., presentada por Evaristo Lamar Cálvez a nombre de A. Miranda y Co, establecido en la la Habana.

La Casa Pérez (rótulo) para distinguir su establecimiento en el giro de sastrería, camisería etc. presentada por Jesús Pérez García, gerente de Jesús Pérez Hermano y Cía, establecido en la Habana.

Camisería especial para regalos camisería conocida en todos los hogares camisería de elegancias, (lema) para usarlo en su establecimiento en el giro de sastrería camisería ,etc. presentada por Jesús Pérez García, gerente de Jesús Pérez Hermanos y Co, establecido en la Habana.

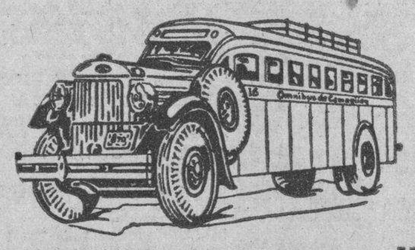

OMNIBUS DE CAMAGÜEY

(Los mejores de Cuba.)

Ocho Salidas diarias para Camagüey, Holguín y Santiago
Dos Salidas diarias para Cienfuegos.

Salidas de la Habana (hotel Pasaje, por Zulueta.)

4 y 30 A. M. Directo hasta Holguín.
6.00 A. M. Directo hasta Santiago.
7.00 A. M. Directo hasta Cienfuegos.
7.30 A. M. Directo hasta Camagüey.
9.00 A. M. Directo hasta Camagüey.
12.30 P. M. Directo hasta Santiago
1.30 P. M. Directo hasta Cienfuegos.
4.30 P. M. Directo hasta Santiago.
[illegible].00 P. M. Directo hasta Santiago (Rápido).
11.00 P. M. Directo hasta Santiago.

La línea preferida por los que saben viajar.

Pruebe las delicias de un viaje en nuestros asientos reclinables.
Informes y reservaciones de asientos, Teléf. M-1755 y M-4838.

SEGURIDAD — CONFORT — HORARIO FIJO

Hospédese en el Hotel Pasaje.

CONTINUA RECIBIENDO LAS MAS CALIDAS ADHESIONES EL SR. CAYETANO G. LAGO

Entre las fervientes adhesiones recibidas últimamente por la Comisión Ejecutiva del Centro Gallego con motivo de la satisfactoria solución que tuvo el grave problema político allí planteado, figura una expresiva carta del señor Manuel Mayo, presidente de la Delegación del Centro en Santiago de Cuba.

Dice así dicho documento:

«Santiago de Cuba, Agosto 11 de 1936.

«Sr. Cayetano García Lago.
«Presidente del Centro Gallego.
«Habana

«Estimado señor Presidente:

«En nombre del Gobierno de esta Delegación y en el mío propio, mi más entusiasta y sincera felicitación para usted y sus compañeros del Ejecutivo, por el triunfo obtenido en la justa defensa de los derechos de ese Gobierno o Ejecutivo, defendiendo así los intereses de la sociedad contra los que, so pretexto de derechos conculcados, y, en realidad con el fin de satisfacer desmedidas ambiciones y vanidad incontrolable, querían tomar la sociedad por asalto.

«Sinceramente suyo atto. y afmo. s. s. y paisano,

Manuel MAYO,
Presidente».

LOS REPRESENTANTES DEL COMERCIO NO CELEBRAN POR AHORA SU FESTIVAL

La «Asociación de Representantes del Comercio», ha tomado el acuerdo de suspender su tradicional festival «Ideales» que anualmente celebra con el fin de recaudar fondos destinados al capítulo de Beneficencia debiéndose la suspensión de dicha fiesta a los acontecimientos que actualmente se están desarrollando en España.

Como es de suponer en junta celebrada al efecto se discutió ampliamente este asunto, pues quien sustentaba el criterio de que hasta cierto punto se ignora lo que ocurre en la península, por cuyo motivo no debía suspenderse. Hay lucha, desde luego, pero los corresponsales y no corresponsales han manifestado, inclusive, que en plena capital de España se celebran fiestas y el público acude a los espectáculos como siempre, de manera normal. Luego no cometen ningún desafuero las instituciones que cumpliendo acuerdos y después de haber gastado bastante dinero, celebran sus fiestas, muchas de ellas de carácter benéfico. Con lo cual se demuestra que también el patriotismo es relativo.

Al fin triunfó el criterio de suspender el festival «Ideales». Oportunamente diremos cuando habrá de celebrarse.

MATINEE Y VERBENA EN EL DEPORTIVO CARMELO

Como de costumbre el Club Deportivo Carmelo, que tiene espléndida terraza en Línea y 18, paradero del Vedado, celebrará mañana, domingo, grandes fiestas bailables, siendo la primera una soberbia matinée, de dos a siete, y por la noche una hermosa verbena que durará hasta las tres de la mañana. Ambos actos serán amenizados por la orquesta de Belisario López, el septeto Sonora Matancera, la orquesta de Riveiro con su cantante Joseito Fernández y el septeto Nacional de Piñeiro.

Lo antes dicho demuestra que la juventud que sabe divertirse concurre al simpático Club Deportivo Carmelo.

Extinguidores de Incendio

PYRENE

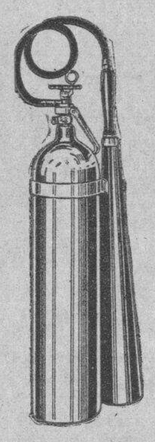

De Soda y Acido
De Espuma para Garages
De Líquido "PYRENE"
De Gas Carbónico (CO2)

Extinguidores
Tipo Especial para Camiones y Omnibus

Existencia de todos tamaños con sus cargas.

Agentes Exclusivos
Victor G. Mendoza Company
A-6460 Calle Cuba No. 3 — Habana A-9643

Recuerda el Alcalde de la Habana que los expedientes deben tramitarse de acuerdo con preceptos reglamentarios

Se crea un tarjetero para conocer la situación de los expedientes. Se hará un duplicado de cada tarjeta para el Alcalde. Los Departamentos rendirán los partes diarios

Disponiendo que se cree un tarjetero especial para conocer la situación de los expedientes que se tramitan en el Municipio y como medio de lograr un perfecta coordinación en la materia, el Alcalde firmó ayer un decreto que dice así en su parte dispositiva:

«Primero: Recordar a los Jefes de la Administración Municipal la necesidad de imponer que en la tramitación de todo expediente se cumplan estrictamente los preceptos legales vigentes del Reglamento Administrativo de 13 de septiembre de 1888, así como los pertinentes de las Leyes Orgánicas de los Municipios, de Contabilidad y de Impuestos Municipales y de los Reglamentos Especiales, el incumplimiento de cuyos preceptos obligará a esta Alcaldía a proceder de acuerdo con las sanciones penales y administrativas que tales disposiciones legales establecen en cada caso.

Segundo: Que al iniciarse cualquier expediente se haga una tarjeta índice por duplicado, una de las cuales se elevará en el día a esta Alcaldía y la otra quedará en el Departamento correspondiente en un tarjetero adecuado, donde se llevará el tracto sucesivo del expediente.

Tercero: Al darse cuenta a esta Alcaldía con cualquier expediente iniciado con posterioridad a la vigencia de este Decreto para dictar resolución, se le unirá al mismo la tarjeta correspondiente de esta Alcaldía, en la que se anotará la resolución que se dicte.

Cuarto: Todos los Departamentos de la Administración continuarán enviando a esta Alcaldía los partes diarios necesarios para conocer exactamente el desenvolvimiento de aquélla, además de los partes mensuales con que se debe darse cuenta a la Cámara Municipal.

Córranse las órdenes oportunas para el cumplimiento de lo que por el presente se dispone».

Ha sido clausurado el Conservatorio Nacional de Música

Dará la Cámara Municipal un plazo para liquidar las patentes de los alcoholes

El Alcalde Municipal despachó distintos asuntos administrativos con el Secretario de la Administración Municipal, con el Jefe de Urbanismo y con el Jefe de Despacho de la Alcaldía, mientras su secretario particular atendía los múltiples visitantes que habían acudido para entrevistarse con el Dr. Beruff Mendieta. Entre éstos se encontraban los doctores Guillermo E. Tapia, líder del Partido Liberal en este municipio; Silvano Herrera y Rafael Zervigón, Representantes a la Cámara; Gustavo Gutiérrez, íntimo amigo del Alcalde; el señor Benigno Ibáñez, Secretario del Comité Ejecutivo Municipal del Partido Acción Republicana, y el capitán de la Primera Estación Gómez Gómez, los que posteriormente lograron hablar con el Alcalde.

NUEVO PLAZO PARA LA PATENTE DE ALCOHOLES

Cerca de las dos de la tarde el Alcalde firmó un mensaje dirigido a la Cámara Municipal, pidiendo que conceda en su primera sesión ordinaria un plazo extraordinario para los contribuyentes del municipio por Patente de Alcoholes, sin recargo alguno, en virtud de haber vencido el período voluntario el pasado día 4, brindando de ese modo nuevas facilidades.

PLAZO PARA TRIBUTAR POR INDUSTRIA Y COMERCIO

También expone en su mensaje a la Cámara Municipal que teniendo en cuenta el hecho que muchos contribuyentes no han podido liquidar sus adeudos dentro del plazo legal, por el concepto de Industrias en ambulancias, Industria y comercio, Permisos especiales, Ocupación de la vía pública, Juegos permitidos, Flote y navegación, Embarcaciones de recreo, Perros y perras, Tarifas 1ra., 2da. y 3ra., y Tarifas de libre regulación, sugiere la conveniencia de que ese cuerpo legislativo conceda un plazo reducido para que sin recargo, liquiden sus adeudos esos contribuyentes. Estas concesiones no constituirían en ningún caso, un sistema, pues se hace con el deliberado propósito de ofrecer facilidades y oportunidad para el pago.

GESTIONARA EL ALCALDE LA REBAJA DE LA LUZ PARA LAS ILUMINACIONES

El Alcalde ha prometido a la comisión asesora del Turismo Municipal, gestionar la rebaja de la luz eléctrica para los edificios que deban ser iluminados para el embellecimiento de la Habana.

FUNCIONARAN LAS FUENTES PUBLICAS EN PARQUES Y CALLES

Así mismo ha prometido su cooperación a fin de que funcionen las fuentes públicas en parques y calles de la Habana, como atracción al turismo. De este asunto tratará con el Secretario de Obras Públicas y con el Jefe de Urbanismo Municipal en próxima sentrevistas.

LA BANDA MUNICIPAL DARA CONCIERTOS DE DIEZ A DOCE

El doctor Beruff Mendieta considera necesario que la Banda Municipal de Música dé concierto de diez a doce de la noche dos veces por semana en los parques Central y Maceo, como parte del programa para la atracción del turismo.

ANULADO EL REPARTO DE FARMACIAS CON APARATOS

En la última sesión celebrada por la Comisión de Industrias y Comercios del Municipio, se acordó anular el reparto gremial (distribución de cuotas) realizada por la comisión elegida entre los contribuyentes, fijándose por dicha comisión la cantidad de $165.00 anuales, para las farmacias con aparatos.

SESION EXTRAORDINARIA

Tal como estaba acordado se reunieron ayer a las cuatro de la tarde en el salón de sesiones del Ayuntamiento, los concejales Francisco Agüero, que prisidió el acto; el Secretario Sr. Juan Manuel Alvarez Builla; Salvador Sánchez Fernández; Francisco Prieto, Benito Folgueras, Luis Fernández Roger, Nicolás Duarte, Narciso María Rodríguez, José Navarrete, Evaristo Pérez Rivero, Serafín Hernández, José R. Huerta Oliva, José A. Borges, Armando Cabrera, Juan Borrell, Fernando Simó y Alfonso García, dándosele lectura al informe rendido por la comisión de concejales designada para investigar las anomalías denunciadas en la Academia de Música del Municipio, así como los procedimientos empleados para el funcionamiento de esa institución. En el informe se conviene en que, efectivamente, existen irregularidades en ella. Terminada la lectura, concedió la presidencia diez minutos de receso para el estudio del informe.

SE ACUERDA LA CLAUSURA

Al reanudarse la sesión, varios ediles presentaron una moción, la cual fué aprobada por unanimidad, en la que se dispone la clausura de la Academia de Música y la derogación de su actual reglamento. Se acordó nombrar una comisión que procederá a reorganizarla. Se compondrá de un representante del Ejecutivo Municipal, un Concejal y un Profesor de la Academia.

Acordado nombrar al Concejal que habrá de figurar en la comisión reorganizadora de la Academia, en votación secreta, fué nombrado el señor Juan Manuel Alvarez Builla. Tuvo once votos, contra seis la señora Dolores Badía.

La comisión reorganizadora debe informar en un plazo no mayor de doce días.

MAGNO FESTIVAL MAÑANA POR LA TARDE EN TODOS LOS JARDS. DE LA POLAR

La comisión de fiestas de la prestigiosa institución gallega «Ferrol y su Comarca» ha ultimado ya los detalles del magnífico festival «La Maravilla del año», que dicha institución celebrará mañana por la tarde en los jardines de la cervecería «La Polar», el cual será amenizado por la aplaudida orquesta de Antonio María Romeu, el septeto Gloria Matancera, el quinteto Barcalés y otros valiosos conjuntos.

El señor José Galego Alvariño, presidente de la comisión de referencia, asesorado por el Comité de Damas, por el secretario general, señor José Pena Aneios y otros señores, tienen preparadas varias sorpresas trascendentales para la concurrencia, que será numerosísima. Los caballeros sólo abonarán por la entrada cincuenta centavos. Damas, por invitación.

A bailar y divertirse pues, mañana por la tarde a los hermosos jardines de la cervecería «La Polar»

TELEGRAMAS RETENIDOS

Telegramas retenidos en el Centro Telegráfico de esta capital, por desconocerse el domicilio de los destinatarios:

De Palmira, para Aurora Collado.
De Ciudad Militar, para Francisco Quesada, Granja Escuela.
De Dimas, para Marcegonza.
De Güines, para Pedro Alemán.
De Ciudad Militar, para Norberto Collado Valle.
De Artemisa, para Dr. Carreras.
De Capitolio, para Juan Pérez Corral.
De Capitolio, para José Raris.
De Ciudad Militar, para Pedro César Medina.
De Habana, para Pedro Crovaillot.
De Placetas, para Elena González.
De Palacio Presidencial, para Pedro de León y Pedro Acosta.

GACETILLAS

VEDADO: «EL ULTIMO PAGANO»

Grandioso programa ha confeccionado para hoy sábado el predilecto y concurridísimo cine familiar Vedado, sito en la calle B, entre 27 y 29, en el Vedado, teléfono F-3123 y que lo componen, revista, comedia, la bellísima y muy original cinta «El último pagano» por la bella Mala y Lotus y estreno de la simpática y muy graciosa producción «Tres muertos vivos» por Richard Arlen y Cecilia Parker.

Rigen los precios de costumbre.

Mañana domingo, el programa que todos los asiduos del Vedado desean ver, con el estreno de «noche aquella» por Jan Kiepura, Gladys Swarthout, la super-producción española «El negro que tenía el alma blanca» por Marino Farreto y otras atracciones.

El lunes: la nueva copia de «Nobleza baturra».

Y el día 20, un merecido homenaje a Imperio Argentina, la bella actriz española, exhibiéndose su hermana San Sulpicio y «Moreno clara.»

CARMELO: «SALUDO DE AMOR»

Dos de las más bellísimas producciones llegadas a la Habana figuran en el regio programa combinado para hoy sábado por la popular empresa que regentea el favorecido y predilecto cine de las familias «El Carmelo», sito en las calles de Línea y 18, en el Vedado, con su teléfono F-6030.

La tanda elegante siempre comienza a las 5 y la función nocturna a las 8 y 30, exhibiéndose en ambas, revistas, chistosa comedia, estreno de la interesantísima y bellísima super-producción «Aún me quiero» por Elizabelt Berner y Lew Sinclair y estreno de la bellísima regia film de original argumento «Saludo al amor» por Bárbara Stanwick y Robert Young.

Mañana: «Rayo lento», «El adividente», episodios, comedias, etc.

Y el lunes: «Siempre viva» y «El túnel trasatlántico.»

MODERNO: «LA NOCHE AQUELLA» CON JAN KIEPURA

Para hoy está señalado el estreno de la máxima foto-comedia musical Paramount, «Qué noche aquella», de Jan Kiepura, Gladys Swarthout, y la super-comedia, Radio, titulada, «Los sacamuelas», de Bert Wheeler, Robert Woolsey; el cartón-comedia, «Jaranas jardineras»; y un «Metrotone». Lunetas 15 centavos a todas horas. Niños, 10 centavos. Localidad alta 15 centavos a todas horas. Niños 10 centavos. Mañana domingo en todos los turnos «Qué noche aquélla», «Los sacamuelas», «Gracia femenina», «Alrededor del mundo», «El terror del cuadrilero», y un «Metrotone». El lunes: «Rose Marie», Jannett Mac Donald, Nelson Eddy; y «Víctor y Víctorio» o «La mujer que quiso ser hombre».

NORMA: «AGUILAS HEROICAS» CON JAMES CAGNEY

Grandioso programa anuncian las carteleras del favorito y simpático cine de las familias «Norma», de Luyanó y Concha, teléfono X-2021, para hoy sábado, en el que ofrece dos estrenos en el Luyanó, que mucho público han de llevar a su cómoda y ventilada sala.

Comienza la tanda a las 5 y la nocturna a las 8 y 30 exhibiendo revista, el precioso cartón Roboteria, la bellísima y regia super-producción «No cedo a mi marido» por Bette Davis y Lan Hunter y regio estreno de la emocionante y muy estupenda super-producción de gran argumento «Aguilas heroicas», el dinámico actor James Cagney y Pat O-Brien. Excitación y amor, lucha intensa y arriesgadas aventuras de un hombre que no le teme la muerte. Aviadores que desafían la muerte. Eso es «Aguilas heroicas», una película que todos deben ver.

Precios: tanda mayores 15 centavos y 20 centavos por la noche. Niños y tertulia a todas horas 10 centavos.

Mañana: episodios, comedias, «Jugame otra vez» y «Aguilas heroicas».

VERDUN: «EL MENSAJE A GARCIA»

Con los precios populares de 15 centavos luneta hasta las seis y media de la tarde, y 20 centavos luneta después, y la tertulia con comodísimas lunetas 10 centavos a todas horas nos presenta un soberbio y estupendo programa hoy el simpático teatro «Verdún» de Consulado 116 con el teléfono M-9206, el más fresco y ventilado por ser el único en Cuba al aire libre pero resguardado de las inclemencias del tiempo por su techo movible, comienza la función a las dos de la tarde, con un cartón, revista y comedia, la producción de mucho interés por Ann Sothern, titulada «Pánico en el aire», y una vez más la admirada cinematográfica que nos muestra saliente hecho de la epopeya victora cubana, en un marco de belleza, y en un ambiente de encantadora tragedia de amor, titulada «El mensaje a García», interpretada por el conjunto más grandioso de la pantalla John Boles, Wallace Beery.

Mañana: El mensaje a García, «Pánico en el aire».

El lunes: «Compañeros de Yale» y «La magia de la música».

Pronto: «Soldado profesional», «El poderoso caballero».

WILSON: «LA NOCHE AQUELLA» CON JAN KIEPURA

«Wilson», Belascoaín y San Rafael, U-5863, 15 centavos de 1 y media a 6 y media, y 20 centavos después, niños 10 centavos a todas horas.

Hoy, matinée, y noche, la revista semanal (Fox Sound New), la comedia en español, «La casa es seria» por Imperio Argentina, y Carlos Gardel; y el cartón «Me las pagaréis villanos», por Popeye el Marino; y las atracciones, «¡La noche aquélla», regia producción extraordinaria de la Paramount, interpretada por Jan Kiepura, y Gladys Swarthout; y «No juegues con el amor», por Ann Sothern y Bruce Cabot.

El lunes: «Delirio de grandes», estupenda atracción joya interpretada por Mary Astor, y «El Clavo Blood» por Errol Flynn.

El martes: «Historia de dos ciudades», grandioso espectáculo de la revolución francesa, interpretada por Ronald Colman.

En la próxima semana, «La heredesita» por Jane Withers; «Poder y ambición» por Conrad Veidt; «Abajo los hombres» toda en español, y «El mensaje a García» por John Boles y Wallace Beery.

INGLATERRA: «LA NOCHE AQUELLA»

«Inglaterra», San Rafael y Consulado, M-5527. 15 centavos de 1 y 30 a 6 y 30, y 20 centavos después. Niños, 10 centavos a todas horas.

Hoy, matinée, tarde y noche, la revista semanal (Fox Sound News), la comedia en español «La casa es seria», por Imperio Argentina y Carlos Gardel; el cartón «Me las pagaréis, villanos», por Popeye el Marino; y las super atracciones «¡¡La noche aquella!!», regia super extraordinaria producción Paramount, interpretada por Jean Kiepura y Gladys Swarthout, y «No juegues con el amor», magnífica atracción Columbia, interpretada por Ann Sothern y Bruce Cabot.

CUBA Y SALON ROJO: «LA IRLANDESITA»

«Cuba», el predilecto y coquetón cine sito en la calle de Suárez y Corrales, preferido de las familias de la barriada por su cómoda sala, magnífica proyección y sonido, gran ventilación y precios populares, ofrece hoy sábado un regio programa, pues en tanda a las 5 y nocturna a las 8 y 15, exhibirá revista, comedia, la preciosa y regia superproducción «Una chica bien», por Sally Eilers y Spencer Tracy, y estreno de la bellísima y lujosa joya cinematográfica «La irlandesita», gran creación de la pequeña niña Jane Winthers. Mañana: «Fama sin dicha», «Oro maldito», comedias, episodios, etc.

El elegante cine de la sfamilias «Salón Rojo», de Monte y Regla, teléfono M-4797, equipado con los mejores aparatos de proyección, sonido y ventilación, ofrece hoy sábado magnífico programa para el de

SE VENDIERON AYER A LOS OPERADORES, 20,000 TONELADAS DE CRUDOS DE CUBA A 2.80 CTS. COSTO Y FLETE

El Instituto del Azúcar aceptó el Contrato Núm. 4

...ro aclarado que sólo ...en principio. Se reunirá el martes para acuerdos firmes

El Instituto Cubano de Estabilización del Azúcar estuvo reunido ayer para conocer de varios casos de ...ios de producción. Sobre uno ...ellos casos acordó aceptar el informe dado por la administración ...l Ingenio, de Encrucijada, cu...ciencias». Se trata del central ...ta sacos producidos en exceso ...ota fueron convertidos en miel. Otros casos los examinará el ...ejo oportunamente, según se ...informó.

...os miembros de este organismo ...Contrato número 4, que está ba...en azúcares crudos de Cuba de ...ta de países que no son los Es...dos Unidos. A última hora de ayer ...dieron su máxima atención ayer ...escutia en la Bolsa del Azúcar ...New York este proyecto, del que ...dado información más de una

...estro Instituto Azucarero acordó ayer aceptar en principio ese ...ato. Tomará las medidas nece...s para dar plena garantía a los ...ores a base del mismo. Para ...alidad redactarán los miem...designados las reglas o trámites que han de observarse. Ello se...estudiado en la próxima sesión ...el Instituto se propone celebrar ...próximo martes.

AGENTES COMERCIALES ESTUDIAN LA LEY DE LOS SEGUROS SOCIALES

...ayer tarde celebró sesión la Di...va de la Asociación Nacional de ...ntes Comerciales.

...sistieron los señores Armando ...; Ramón Cardona, Rodrigo ...Escalera, Juan B. Suris, Colin ...; Antonio Rodríguez, Abelardo ...ández, Arturo Armand, Vicen...Picazo, Luis Menéndez Blanco, ...rico del Castillo, José Ortega y ...; Ramiro F. Moris.

...señor Armando Marcé asumió ...nuevo su cargo de presidente, ...ha disfrutando de licencia. La ...ta felicitó al señor Ramón Car...por su brillante actuación, ...nte su interinatura, en sustitu...n del señor Marcé.

...se dió cuenta de haber sido pedida a la Junta Nacional de Comercio la admisión de esta Asociación, ...ro el cumplimiento de los requisitos exigidos por la misma.

...a Junta acordó visitar al Secretario de Hacienda, doctor Wolter del ...en relación con el cobro indebido que se viene haciendo por la ...inistración respecto al pago so...utilidades, ya que es notorio que ...disposiciones fiscales que com...dían al Agente Comercial fue...derogadas recientemente.

...también la Junta conoció de un ...rme del señor Miguel González ...rguez en relación con la Ley ...tada en el Senado, de Seguros ...les. La Junta acordó designar ...en seno una Comisión para que ...tera un informe.

...se dió cuenta de las objeciones ...esta asociación hizo oportuna...te al Congreso sobre una Ley de ...ina de Maíz para la fabricación ...ina, presentada por un congre..., aprobando el referido tra...

CAMBIOS EN NEW YORK

Cierre ayer en New York, recibido por el hilo directo de Luis Mendoza y Compañía:

Libras esterlinas	5.02¾
Francos	6.58¼
Pesetas	—

GANADO

LOS PRECIOS EN PIE

Precios que pagan compradores ...ngado el ganado en esta capital:

	Ctvs. Libra
Vacuno, de 3½ a	3¾
Cerda, de 7 a	8
Lanar, de 3 a	3½

LOS PRECIOS DE LA CARNE

Los precios que rigen en los Mataderos de esta capital para las carnes son los siguientes:

	Ctvs. Kilo
Vacuno, de 13 a	15
Cerda, de 25 a	30
Lanar, de 15 a	20

MATADERO DE LUYANO

Se sacrificaron ayer en el Matadero de Luyanó:

	Cabezas
Vacuno	109
Cerdos	34
Carneros	22

MATADERO INDUSTRIAL

Se sacrificaron ayer en el Matadero Industrial:

	Cabezas
Vacuno	181
Cerdos	41
Carneros	35

CARROS ENTRADOS

Vacuno.

MERCADO DE METALES

Cierre ayer en New York, recibido por el hilo directo de Luis Mendoza y Compañía:

Cobre	9.65
Estaño	4.60
Níquel	35
Plata	—
Plomo	—
Oro	42⅝
Zinc	5.17½
Aluminio	—
Manganeso	40
Plata Nueva	—
Magistral	—
Cobre en barras	—

COTIZACIONES DE LA BOLSA DE AZUCAR DE NEW YORK

...Habana, agosto 14 de 1936.—Por el hilo directo de Luis Mendoza y Cía.

Vencimientos. Meses.	Abre.	Máx.	Mín.	Cierre.
Mayo	2.49	2.49	2.49	2.46
Julio	2.51	2.51	2.51	2.49
Septiembre	2.78	2.79	2.77	2.76
Noviembre	2.74	2.74	2.73	2.71
Enero	2.52	2.52	2.50	2.50
Marzo	2.49	2.49	2.46	2.46

APRECIACION DEL MERCADO DE AZUCAR

Por LUIS MENDOZA Y CIA

AGOSTO 14, 1936

	Ant.	Hoy.
Unidos, costo y flete	2.80	2.80
Unidos, contado, base LAB	2.65	2.65
Unidos, retenidos, contado, base LAB	2.33	2.33
Japón, contado, base LAB	0.82	0.81
Cuba, local, contado, base ex almacén	0.78	0.77
Cuotas de embarque, base LAB	1.87½	1.87
Cuotas, contado, base LAB	1.81	1.80½
Cuba de colonos, 1936, en almacén, por saco	$5.58	$5.56

BUFETE DE JOSE I. RIVERO
Notario: FELIPE RIVERO
Chacón No. 53. A-8148 HABANA Teléfonos: M-1472

GODOY-SAYÁN
SEGUROS Y FIANZAS
(INSURANCE AND BONDING)
TELÉFONOS: M-9866. M-9867
AGUIAR 77. HABANA. CUBA

El ORO y la PLATA

Cotizaciones efectuadas ayer al cierre de la Bolsa de la Habana:

Plata contra billete americano	98½	99
Oro acuñado contra billete americano	151	—

MERCADO DE CAFE

Cierre ayer en New York, recibido por el hilo directo de Luis Mendoza y Compañía:

Septiembre	4.74
Diciembre	4.84
Marzo	4.82
Mayo	—

SORTEO EXTRAORDINARIO DE AGOSTO 31
A Beneficio de la "Corporación Nacional de Asistencia Pública"
PRIMER PREMIO $200,000
Preste su cooperación a tan humanitaria obra comprando billetes para este Sorteo, cuyo producto se destina principalmente a los Hospitales de San Lázaro, Dementes de Mazorra y otras Instituciones de Beneficencia.
Sólo $25.00 es el precio del billete entero
"LA DICHOSA" sirve todo pedido que se le haga a base de este precio, renunciando a la utilidad, en beneficio de aquellos Hospitales tan merecedores de la pública ayuda.
LA DICHOSA
COMPAÑIA CENTRAL.—Obispo y Compostela. —Tel. A-6770.—Apartado 748.—Habana.

MARCAS Y PATENTES
LORENZO S. RUIZ
Agente Oficial Afianzado.
(En práctica desde 1912)
Oficios 18.—Teléfonos A-9746 e I-3128.—Habana.
Registro de Rótulos, Nombres, Lemas Comerciales y Propiedad Industrial en General.

BONOS DE CUBA

Speyer, 5%	100	102
Speyer, 4½%	96⅛	96⅛
Morgan, 5%	99¾	100
Morgan, 5⅞%	102⅛	—
Obras Públicas	52¾	53¾
Cuba Railroad, 7½%	64	65⅞
Cuba Railroad, 5%	56½	57
Cuba Northen, 5½%	55⅛	56
Eastern Sugar, 7½%	25	27
Manatí Sugar, 7½%	40½	43
Int. Tel. and Tg.	86¾	87

MERCADO DE MANTECA

El mercado de manteca de Chicago cerró ayer a los siguientes tipos:

Septiembre	12.45
Diciembre	12.70
Granel	11.55

SE REPORTO TAMBIEN OTRA DE 6,000 SACOS DE PUERTO RICO AL PRECIO DE 3.70 CTS.

Ayer la impresión general en el mercado era de que todas las ofertas hechas al nivel mencionado, habían sido ya absorbidas, a excepción de un cargamento para Septiembre

Con tono acentuadamente sostenido actuó ayer el mercado de crudos de embarque. Farr and Company vendieron a Arbuckle Bros. 6,000 sacos de Puerto Rico, para salir el dos de septiembre, a 3.70, derechos pagados. Otro reporte dice que estos 6.000 sacos son para llegar a fines del presente mes. Se reportó, también ayer, la venta de 20.000 toneladas de Cuba, para embarcar en septiembre, a 2.80, costo y flete, a un operador.

Las noticias recibidas a última hora de ayer, recogen la impresión de que con las ventas del jueves y ayer, el mercado ha quedado limpio de las ofertas que había al nivel dicho, no habiendo nada ofrecido a menos de 3.75.

Ayer, y luego de verificarse las ventas mencionadas, había disponible un cargamento de Cuba, para embarque en la primera quincena de septiembre, a 2.80, costo y flete, y otro cargamento de Puerto Rico para la segunda quincena del mismo próximo mes, a 3.75, derechos pagados.

LOS FUTUROS.—Estuvieron, en conjunto, quietos, tras de abrir el mercado con tono sostenido. Solamente se vendieron 2.000 toneladas.

EL REFINADO.—Mantuvo este mercado un tono quieto y sin cambio. Las extracciones no ofrecieron detalle que merezca apuntarse.

MERCADO DE LONDRES.—Los crudos, sin cambio. Los futuros, cerraron quietos. Las cotizaciones de la **Terminal fueron éstas:**

	Cierre del 13	Cierre del 14
Agosto	4/4½	4/4
Septiembre	4/4½	4/4
Octubre	4/4½	4/4
Diciembre	4/4¾	4/4½
Marzo	4/6¾	4/6¾
Mayo	4/7¾	4/7½
Agosto	4/8½	4/8½

DERRETIDOS Y ENTREGAS.—Los azúcares derretidos y las entregas hechas por los refinadores de los Estados Unidos, según el Instituto Azucarero Americano, fueron como sigue:

Derretidos.—Toneladas	
Enero 1o. a agosto 8, 1936	2.660.000
Igual período, año pasado	2.640.000
Tntregas.—Toneladas	
Enero 1o. a agosto 8, 1936	2.315.000
Igual período, año pasado	2.400.000

Las toneladas son largas y el valor es en crudos.

EN PUERTOS DE E. U.—El movimiento de azúcares en los puertos de los Estados Unidos, según Willett and Gray, fué de la siguiente manera:

Semana terminada en agosto 8.—Toneladas	
Arribos	62.242
Derretidos	67.311
Existencias en manos de importadores	44.830
Existencias en manos de refinadores	410.582
Igual semana del año 1935.—Toneladas	
Arribos	77.000
Derretidos	65.000
Existencias en manos de importadores	159.000
Existencias en manos de refinadores	440.000

INFORME DE LAMBORN.—Los señores Lamborn, Hutchings and Company dieron ayer tarde el siguiente informe sobre el mercado de crudos:

Los últimos cables recibidos al cierre del mercado, el jueves, anunciaban las siguientes ventas de azúcares de Puerto Rico: 36.500 sacos, para embarque en la segunda quincena de agosto, a la base de 3.70, a un refinador del Golfo, y 25.000 sacos, para llegar en agosto 31 y septiembre 14, a la misma base, a la refinería de Arbuckle Bros. Al cierre del mercado, el jueves, quedaban ofrecidos: un lote de 6.000 sacos de igual procedencia, para llegar en agosto 31; dos cargamentos de Cuba, para embarque en septiembre; un lote de 1.100 toneladas de St. Croix, para embarque en septiembre, a la base de 3.70, y un cargamento de Puerto Rico, para embarque en septiembre, a la base de 3.75.

A la apertura del mercado, hoy, reportóse existir indicaciones de haberse efectuado ventas alrededor de 200.000 sacos de crudos de la Louisiana a las refinerías Imperial, de Galveston, y Godchaux, de New Orleans, parte a la base de 3:70 y parte para serle fijado precio en la fecha de llegada.

Hoy abrió el mercado de crudos con un tono firme, con ofertas de: 6.000 sacos de Puerto Rico, para llegar en agosto 31, a la base de 3.70; un cargamento de Cuba, para embarque en la primera quincena de septiembre, al precio de 2.80, costo y flete; un cargamento de Puerto Rico y 1.100 toneladas de St. Croix, para embarque en Septiembre, a la base de 3.75, y alrededor de 10.000 toneladas de las Filipinas, para embarque en agosto-septiembre, a la base de 3.85. Los refinadores continuaban interesados como compradores por más azúcares, a la base de 3.70.

Al mediodía reportóse otra venta efectuada el jueves, consistente en 14.000 sacos de Cuba, para embarque en la primera quincena de septiembre, al precio de 2.80, costo y flete, a operadores, y otra venta efectuada hoy, de 6.000 sacos de Puerto Rico, para llegar en agosto 31, a la base de 3.70 a la refinería de Arbucble Bros.; quedando entonces ofrecidos un cargamento de Cuba, para embarque en la primera quincena de septiembre, al precio de 2.85, costo y flete; un cargamento de Puerto Rico y 1.100 toneladas de St. Croix, para embarque en septiembre, a la base de 3.75, y 10.000 toneladas de las Filipinas, para embarque en agosto-septiembre, a la base de 3.85. Los refinadores eran compradores a la base de 3.70 por azúcares para llegar en septiembre en posiciones que llenasen sus necesidades.

Más tarde se anunció que el cargamento de Cuba más arriba mencionado que estaba ofrecido al precio de 2.85, costo y flete, para embarque en la primera quincena de septiembre, entonces ofrecido al precio de 2.80, costo y flete.

Existencias de azúcares crudos en almacenes afianzados, New York:

Ayer, 98.957 sacos.
Hoy, 98.957 sacos.

Cotización «spot» de Willet and Gray, el día 13: 3.70.

CIERRE DE LOS VALORES EN LA BOLSA DE N. YORK

NEW YORK, agosto 14.—Las tendencias reaccionarias se hicieron hoy más marcadas en el mercado de acciones. Los tipos de apertura fueron en general más bajos, no habiendo en toda la sesión un solo intento verdaderamente decidido de levantar los precios. Aunque el volumen siguió bastante restringido, la pérdida de terreno fué general en todas las emisiones, adquiriendo a veces impulso la actividad con el descenso. Así y todo, la presión no llegó a hacerse muy aguda, salvo en casos aislados. Lo cierto es que los compradores se mostraban cautelosos y no tenían el menor deseo de pujar las acciones al alza. Aunque, por un lado no se puede decir que haya surgido liquidación trascendental alguna, por otro la escena especulativa denotaba un tono muchísimo más mesurado por contraste con el q. predominaba a principios del mes actual, cuando tan ansiosa era la demanda de papel, demanda a veces temeraria. Las noticias llegadas del frente mercantil carecieron de especial importancia. Aún admitiendo que el ansia de liquidar no es todavía avasalladora, la actuación hoy desarrollada por las acciones parece probar de manera bastante terminante la conveniencia de mantener la política cautelosa últimamente preconizada por nosotros en cuanto a la adquisición de nuevos compromisos en Bolsa. D. F. Underhill.

CAMBIOS

Tipos de venta al cierre ayer en Bancos de esta capital:

New York, cable	1/10P.
New York, vista	1/10P.
Londres, cable	5.05
Londres, vista	5.02¾
Madrid, cable	13.66
Madrid, vista	13.64
París, cable	6.60
París, vista	6.59
Italia, cable	7.92
Italia, vista	7.91
Bélgica, cable	16.92
Bélgica, vista	16.90
Alemania, cable	40.29
Alemania, vista	40.28
Toronto, cable	⅛%P.
Toronto, vista	1/16%P.
Hong Kong, cable	31.25
Hong Kong, vista	31.20
Amsterdam, cable	67.95
Amsterdam, vista	67.90
Buenos Aires, cable	28.00
Buenos Aires, vista	27.00
Suiza, cable	32.65
Suiza, vista	32.63
Japón, cable	29.60
Japón, vista	29.55

ACCIONES DE LOS BANCOS

Cierre de ayer en New Yor, recibido por el hilo directo de Lamborn, Hutchings & Company:

Guaranty Trust	354
New York, Trust	141
Chase National Bank	43⅝
Public	47¾
Manufacturers Trust	49⅛
Irving Trust	16⅞
Corn Exchange	65½
Chemical	65¾
Bankers Trust	70¾
First National of N. Y.	2.095
Manhattan	32½
Hanover	132
First Nat. of Boston	50½
First Boston Corp	44
Royal B. of Canada	177

LA PLATA EN TORONTO

Cierre ayer en Toronto, recibido por el hilo directo de Luis Mendoza y Compañía:

Diciembre	44.74	45.05
Marzo	44.80	45.30
Mayo	44.75	45.30

MERCADO DE ALGODON

Cierre ayer en New York, recibido por el hilo directo de Luis Mendoza y Compañía:

Octubre	11.73
Diciembre	11.77
Enero	11.78
Marzo	11.82
Mayo	11.85
Julio	11.80

PRECIO PROMEDIO DE AZUCARES

Precio promedio oficial en almacén, alcanzado por la libra de azúcar, para la plaza de la Habana, de la semana comprendida del 27 de julio al 1º de agosto de 1936, ambos inclusive, que servirán de base para graduar fletes de azúcares por Ferrocarril, en cumplimiento del Decreto Ley No. 907 de 5 de marzo de 1935, de: Un centavo y setecientas cuarenta y ocho mil cuarenta y cuatro millonésimas de centavo en moneda nacional (1.748044).

Habana, agosto 14 de 1936.

Dirección de Industrias
Oficina de Asuntos Azucareros.

RESUMEN AMERICANO DE NOTICIAS MERCANTILES

NEW ORK, agosto 14.—Según Dun and Bradstreet «aunque las ventas al detalle se mantuvieron próximas al nivel comparativo de 1931, la demanda consumidora no ha sido tan vigorosa como en la semana inicial del mes. El aumento calculado de las ventas al detalle fué de un 12 a un 15 por ciento sobre la semana comparativa de 1935, para la nación en conjunto».

—Se ha hecho en Pittsburgh una venta de acero viejo de fundición gruesa a $16 la tonelada, alza de 25 centavos.

—El Secretario Wallace pronostica que el alza de los precios del trigo y el maíz dará lugar a mayores siembras de esos granos la próxima temporada.

MERCADO DE PIELES

Cierre ayer en New York, recibido por el hilo directo de Luis Mendoza y Compañía:

Diciembre	11.21
Marzo	11.52
Junio	11.83

THE BOSTON SURETY Co. S. A.
FIANZAS INTACHABLES
Administrador General: MOISES MAESTRI
Manzana de Gómez 364-366 — Teléfono M-2517.
Garantizadas sus operaciones con Bonos de la República.

BOLSA DE LA HABANA

Cotizaciones efectuadas ayer en la Bolsa de la Habana

COTIZACION OFICIAL

Bonos y Obligaciones	Comp.	Vend.
República de Cuba:		
Speyer, 1904	102½	—
Deuda Int, 1905	97	100
Cuatro y medio, 1909	97¼	100
Morgan, 1914	101	—
Morgan (5½) 1923	102½	105
O Públicas (5½) 1945	52⅝	53½
Obligs Oro (5½) 1935	39	50
Recibos de Depósito de Obligaciones Oro	33⅛	36
Azúcar (5½) 1940	99	—
Rep Cuba, Morgan (Seriados) 5½% — 1927:		
I Vence 1 julio 1936	100	—
J Vence 1 julio 1937	99	—
Ayunt Hab 1a Hipt	92	110
Ayunt Hab 2a Hipt	94	110
Centro Asturiano	44	—
B Territorial, Serie B	38	—
Cervecera	46	—
Cervecera Obligs no hipt	8	12
Gas	108	—
Hav Elec (Consol)	24	—
Hav Electric, Debentures, Obligs no hipt	2	5
Edificio La Metropolitana, S A	14	—
Mercados de Abasto y Consumo 1a Hipt	52	—
Nueva Fábrica de Hielo	104½	—
Papelera Serie B	100	—
Teléfono	91	—
Unidos	10	—

ACCIONES	Comp.	Vend.
Banco Territorial	7	—
B Territorial (Benef)	⅛	—
Cervecera	20	40
Fec C Consolidados de Cuba, P	6	—
Cuba, R R	10	—
Fibras y Jarcia	20	—
Hav Elec Utilities Com, P 6 por 100	40	48
Hav Elec Utilities Com, P 5 por 100	10	—
Hav Elec Railway Com,		
Hav Elec Railway Com, preferidas	1	—
comunes	⅝	—
Jarcia, P	60	—
Jarcia, C	12½	—
Licorera de Cuba	7	8½
Mercantil, La (Seguros)	70	—
Metropolitan Auto	100	—
Naviera, P	9	—
Naviera, C	1¼	—
Nueva Fábrica de Hielo	140	—
Nueva Fábrica de Hielo, beneficiarias	39	—
Fesca, P	20	—
Pesca, C	4	19⅞
Teléfono, P	48	—
Teléfono, C	15	—
Unidos	2¼	3½
Unión Oil	—	6

«COTIZACION LIBRE»

Bonos y Obligaciones	Comp.	Vend
Inter Tel Convert, 4 y medio por ciento	85	—
Inter Tel, 5 por ciento, 1955	73	—
Cuba Tel Co, 7 y medio por ciento	103¼	—
Cuba R R, 5 por ciento, 1952	56	—
Cuba RR, 7 y medio por ciento, 1936	64	—
Norte de Cuba, 5 y medio por ciento, 1942	56	—
Manatí Sugar, 5 y medio, 1942	—	—
Vertientes Sugar, 7 por ciento, 1942	12	—
Eastern Sugar, 7 y medio por ciento, 1937	—	—
Central Cunagua, 6 por ciento, 1957	101	110
C Gallego, 6 por ciento, 1975	35	52
Ved Tennis, 3 por 100, 1949	7	—
Pro Arte Musical, 7 por ciento	40	75
Casino Español, 6 por ciento	—	—

ACCIONES	Comp.	Vend.
Inter Telp and Tel	12	—
Cia Cubana de Electricidad, P, $6.00	34	38
Cuban American Sugar, preferidas	90	—
Cuban American Sugar, comunes	10	—
Cuba Company, C	1	—
Nueva Papelera Cubana	—	—
Cía Litográfica, P	70	—
Auxiliar Marítima, P	4	10
Seguros La Comercial	70	—
Seguros El Comercio	100	—

COTIZACION A TERMINO

Ayer, a las 3.30 p. m.

Entregas: días 15 y último de mes

Bonos y Obligaciones	Comp.	Vend.
República de Cuba:		
Speyer, 5 por 100	102	107
Deuda Interior	97	100
Speyer, 4 y medio por ciento	97¼	100
Morgan, 5 por 100	101	106
Morgan, 5 y medio por ciento	102⅞	103⅞
O Públicas, 1945	52¾	53
Obligaciones Oro	39	50
Recibos de Depósitos de Obligaciones Oro	33¾	36
Azúcar	98	—
Julio 1936, I Morgan	100¼	105
Julio 1937, J Morgan	99½	104
Ayuntamiento, 1a	92	110
Ayuntamiento, 2á	94	110
Centro Asturiano	45	—
Cervecera Internacional	46	—
Cervecera Internacional, Obligs no hipt	8	12
Gas y Electricidad	108	—
Hav Elec Railway Co	24	32
Hav Electric Ry Comp, Obligs no hipt	2	5
Nueva Fábrica de Hielo	104½	—
Pap Cubana, Serie B	100	—
Cuban Telephone Co	92	—
Unidos	10	—

ACCIONES	Comp.	Vend.
Cervecera Internacional	19	40
F C Consolidados, P	6	8
Cuba Railroad, P	10	—
H E Utilities, Prefs	42	50
H E Utilities, Pretes	11	15
Hav Elec Ry Co, P	1½	4
Jarcia, P	50	—
Jarcia, C	10	—
Licorera de Cuba	7	8¼
Naviera, P	10¼	15
Naviera, C	2	2½
Nueva Fábrica de Hielo	140	—
Nueva Fábrica de Hielo, beneficiarias	41	60
Teléfonos, P	48	—
Ferrocarriles Unidos	2⅝	3½
Unión Oil Co	2	6

TABACO

Los compradores de rezagos y bancos, de la nueva cosecha de Partido, vuelven a actuar en el mercado para suministrar dichas clases a fabricantes en Tampa establecidos. Si la acción de esos y otros compradores se acentuase durante varios días, serían pronto absorbidas las existencias que quedan disponibles en los almacenes de las firmas que compraron en matules e hicieron escogidas este año en las localidades de esta provincia.

El lote más importante registrado, consiste en ciento treinta y dos tercios de las dos mencionadas clases. Los compró Manuel Lozano para una fábrica de Tampa.

Cincuenta tercios de tripas limpias de Vuelta Aabajo, de la cosecha del año pasado, los vendieron y entregaron José González y Compañía a José L. Piedra.

Calixto López y Compañía compraron y cargaron, en los almacenes de Tomás Benitez León, setenta tercios de volados de la misma procedencia e igual tiempo.

Otros menores lotes de distintas clases y procedencias varias, pasaron también de manos durante el día de ayer.

COMPRAS EN LOS CAMPOS.—De las zonas productoras recibimos pocas noticias. En la de Vuelta Abajo y Semi-Vuelta siguen algunos mercaderes verificando compras en matules y en tercios.

Cincuenta y ocho de clases para cigarrería compró Angel Fernández Marcos a José Hernández, de Río Sequito, para Ramón Rodríguez.

Francisco Menéndez compró en Cabaiguán, para Menéndez y Compañía, el único pilón que había disponible en aquella localidad de Las Villas.

LAS ENTRADAS DE RAMA.—Durante el día de ayer entraron en la plaza, las partidas de tercios y pacas que relacionamos a continuación:

De Remedios, para la General Cigar Company of Cuba, 113.

De Cumanayagua, para I. Kaffenburgh e Hijos, 114.

De Candelaria, para la Compañía Tabacalera Manuel A. Suárez, 147.

De Consolación del Sur, para Calixto López y Compañía, 69.

De Río Feo, para Romeo y Julieta, S. A., 102.

De San Luis de Pinar del Río, para Fernández y Palicio, 222.

Del mismo San Luis, para Urtiaga, Toledo y Compañía, 14.

De Mendoza, para Sobrinos de Antero González, 78.

También de Mendoza, para Toraño y Compañía, 36.

De San Juan y Martínez, para H. Duys y Compañía, 200.

Del mismo San Juan, para la Cuban Land, 101.

De Pinar del Río, para las siguientes firmas:

Compañía Tabacalera M. A. Suárez, 169.

H. Duys y Compañía, 156.

Menéndez y Compañía, 88.

Toraño y Compañía, 48.

EXIJA el SUPLEMENTO en ROTOGRABADO con esta EDICION

José Caminero, C. E. Ingeniero Civil, titular de Villanova College.
Prado y Teniente Rey, La Habana.

COTIZACIONES

NUEVA YORK, agosto 14. (AP.) Cotizaciones al cierre de la Bolsa de Nueva York:

Acciones: 1,070,840.

Bonos: $9,139,900.

COTIZACION DE LA PESETA

La peseta española se cotizó al cierre del mercado ayer, a razón de 7.32.00 por dólar.

COTIZACION DEL FRANCO

El franco francés se cotizó ayer al cierre del mercado, a razón de 15.15 por dólar.

COTIZACION DE LA LIBRA

La libra esterlina se cotizó ayer en el mercado local a $5.03.

LONJA DEL COMERCIO

Cotización oficial para ventas al por mayor y de contado, de artículos de primera necesidad, del día 14 de agosto de 1936

—Aceites:	
De Oliva, lata de 23 lbs.	21.00
Vegetal, lata de 90 lbs.	13.50
Americano, en barriles, qq.	13.50
Girasol, qq	13.00
—Ajos:	
Cappadres de 24 mancuernas	—
Cappadres de 28 mancuernas	—
Cappadres de 32 mancuernas	—
Chilenos, de 40 mancuernas	0.40
I., de 30 mancuernas	0.60
Id., de 20 mancuernas	0.70
California 1a.	4.50
California 2a.	4.00
—Avellanas:	
Avellanas, qq	—
—Arroz:	
Canilla, viejo	6.25
Saigón largo núm. 1	4.00
Semilla SQ., qq.	3.75
Siam Garden, extra 5 por ciento, qq.	4.00
Siam, 7 Estrellas, qq.	4.65
Tipo Valencia, qq.	—
Americano, tipo Siam	4.00
Id., id., SQ.	—
Avena—:	
Blanca, chilena, qq.	2.50
Blanca Americano, qq.	—
—Azúcar:	
Refino, primera, qq.	3.00
Turbinado, extra qq	2.90
Turbinado corriente, qq.	—
Centrífuga, qq.	0.95
—Bacalao:	
Noruega superior, caja	11.50
Noruega, regular	11.00
Langa, caja	—
Escocia, qq.	8.50
—Café:	
Guantánamo	—
Id., corriente	—
Lomas, qq.	—
—Cebollas:	
País, qq	—
Americanas, AB, qq.	—
Americanas, 50 lbs.	1.75
—Chicharos:	
Quintal	4.75
—Fideos:	
País, qq.	6.50
—Frijoles:	
Carita país, qq.	3.00
Negros, del país, qq.	4.75
Colorados, medianos, qq.	7.50
Colorados, medianos, qq	6.00
Japoneses Othenasis, qq.	4.50
Europeos, qq.	4.75
Marrow, europeos, qq.	4.50
Marrow, DG.	—
Chilenos, Cristal, qq.	5.50
Rosados, California, qq.	5.00
Colorados, mexicanos	6.00
—Garbanzos:	
Imperiales	7.50
—Harina:	
De trigo, 2a. marca, saco 750 a	9.00
De maíz, país, qq.	2.25
—Jamón:	
Paleta, qq.	29.00
Pierna, qq	49.00
—Manteca:	
1a., ref. en terc., qq.	—
Id., ref., latones de 100 lbs.	18.00
Compuesta, qq.	17.00
Vegetal	16.00
Mezclada	—
—Maíz:	
Provincia Habana, qq.	1.60
Gibara, qq.	1.40
—Patatas:	
Del país, rosadas, qq.	—
Del país, blancas	3.20
Americanas, No. 1 sacos de 100 libras	4.00
Americanas núm. 2, sacos de 100 libras	3.00
—Pimientos:	
Españolas, cuartos, 1a., caja	7.00
—Quesos:	
Patagrás, crema entera, qq.	32.00
Id., del país, qq.	24.00
—Sal:	
País, molida, saco de 180 lbs.	2.90
Espuma, saco de 100 lbs.	—
Id., saco de 90 lbs.	2.25
Americana molida, 180 lbs.	3.75
—Tasajo:	
Pierna, qq.	19.00
Surtido, qq.	16.00
—Tocino:	
Barriga, 16 x 118, qq.	21.00
Especiales, 20 x 30, qq.	18.00
—Tomates del País:	
Natural de 1 kilo caja	3.25
Id., caja de 100 cuartos,	3.50
Puré, de ¼, caja	3.25
Id., de ⅛, caja	2.75
Id., de 1 kilo, caja	2.75

BOLSA DE NUEVA YORK

(Cierre de ayer por el hilo directo de Luis Mendoza y Compañía)

—A		
Amerada		100
Am Radiator		22⅝
Adams Expr		13⅜
Air Reduc		75⅞
Alaska Jun		14⅛
Alleghany		4
Allied Chem		236
Allis Chal		55¾
Amer Can		118⅝
Am Car Fou		42¼
Am F Pow		7¼
Amer Ice		2¾
Amer Inter		11½
Amer Loco		30
Am P Light		12⅞
Amer Smel		86¼
Amer Sugar		58
A C Alcohol		26¼
Amer T and T		174¼
Am Tobac A		99½
Am Tobac B		102
Am W Works		25
Am Woolen		8⅜
Anaconda C		39½
Atchison		84
Atlan Coast		31¼
Atlan Ref		28
Ass D Goods		17½
Auburn Auto		30¾
Aviat Cor		5½
Amer Bank		38⅛
Amer Metal		33
—B		
Baldwin Lo		3⅛
Balt and Ohio		22
Bendix Avi		28½
Best and Co		56⅛
Beth Steel		60¼
Borden Co		31
Briggs		54
Brook Man		51
Byers A M		22
—C		
Can Pacif		11⅞
Case T Mach		162
C de Pasco		54
Ches and Ohio		67⅛
Chi R Islan		2⅜
Chrysler		113½
Coca Cola		117
Col Carbon		127¼
Comm and Sout		3⅜
Congoleum

SERA RESUELTO EL PROBLEMA DE COMPETENCIA ENTRE LOS OMNIBUS DE PASAJE Y CAMIONES DE CARGA

LOS FERROCARRILES RESULTAN AFECTADOS POR EL CONFLICTO QUE DILUCIDARAN MUY PRONTO

Estima el Secretario de Comunicaciones que la competencia será ruinosa a la larga para los intereses en pugna. El doctor Santos Jiménez propone una ley orgánica para ese Deptmo.

En la segunda parte de su informe al Consejo, el Secretario de Comunicaciones doctor Santos Jiménez, se refirió a la necesidad de adoptar una amplia legislación sobre radio, proponiendo la reorganización de las estaciones que posee el Gobierno así como la instalación de una de extraordinaria fuerza emisora, cuyo proyecto fué apoyado por el Presidente y el Consejo, disponiéndose el estudio de los planos correspondientes para proceder a la obra.

Según copia del Memorandum entregado en Palacio a los repórters el Secretario de Comunicaciones hizo detallada mención del Negociado de Servicios Públicos encargado de la inspección y vigilancia de las empresas que explotan el transporte de carga y pasajeros nacionales, incluyendo los ferrocarriles, y otras dedicadas a otra suerte de servicios públicos.

Hablando del llamado teléfono oficial dice el informe que el sistema actual es anticuado y propone su mejoramiento aludiendo seguidamente a los servicios de Acueducto, Luz, etc.

Al hacer mención de la Dirección de Transporte se contrae a las tarifas de carga cuya modificación solicitan los interesados en las empresas.

Dice que el transporte terrestre por ómnibus de pasajeros y camiones de carga cada día va tomando mayor incremento produciendo tal competencia a los ferrocarriles que ello pudiera llegar a ser ruinoso para uno de los competidores o para ambos. Estima, en consecuencia, necesaria una legislación adecuada que evite esos probables males que repercutirían en la economía nacional, a cuyo efecto pudiera llegarse a una coordinación o entendimiento entre esos medios detransporte dictándose reglas que les permita desenvolverse en sus distintas esferas sin invadirse sus respectivos campos con tarifas ruinosas.

«Esta obra—anuncia el Secretario—va a ser emprendida inmediatamente nes y la Comisión de Ferrocarriles.

Luego propone el doctor Santos Jiménez que se adopte una Ley Orgánica de la Secretaría de Comunicaciones que comprenda una serie de legislaciones sobre correos, telégrafos y radio.

A propósito del Radio dice el informe que se ha redactado un proyecto de ley de Radio que será sometido a la consideración del Presidente de la República y del Consejo a fin de que sea aprobado y se envíe al Congreso para su estudio y consideración.

Da cuenta también el Secretario de Comunicaciones de asuntos relativos a franquicias postal de certificación y certificada, retiro de los funcionarios y empleados del Departamento, concesiones a empresas radio-telegráficas, reapertura y reorganización de la Academia de telégrafos, radio telegrafía, y servicios postales, creación de la Oficina Técnica y Consultiva etc.

La primera parte del informe del Secretario se refirió a asuntos de bultos portales, servicio de transporte de correspondencia aérea convenios postales internacionales y otros más.

Los problemas del Radio

El Secretario reconoce en su informe q. nuestros servicios oficiales de Radio-Comunicaciones se encuentra en un atraso relativo siendo necesario que se actúe para salvar las deficiencias que presentan y evitar que, apoyándose en esas deficiencias empresas particulares y compañías extranjeras sigan disfrutando la prestación de servicios que por su índole deben y pueden ser prestados eficientemente por el Gobierno, con lo cual aumentaría este un positivo control de las radio comunicaciones nacionales y percibiría los ingresos importantísimos que esos servicios producen.

Dice que en la actualidad sólo existe un puesto de observación instalado en la Habana, siendo indispensable la organización de otros convenientemente distribuídos en el territorio nacional para llegar a tener el control pleno de las radio-emisiones. Agrega que el propio puesto de la Habana reclama una amplia organización de personal técnico y competente.

Propende que se proceda a sustituir la mayoría de los sistemas trasmisores y receptores de nuestras Estaciones, especialmente los de las estaciones costeras de onda larga, los trasmisores de servicios de onda corta, las estaciones del Departamento, las torres de antena y sistema de radiación, reconstrucción de la torre de onda larga en Tiscornia.

Relaciona el servicio fijo radio telegráfico internacional que presta directamente el Departamento con algunas naciones del Caribe y Centro y Sur América y dice que se ha formado una nueva fuente de ingresos susceptible de considerable aumento si previa ampliación de la Central de la Habana, se intensifican esos servicios.

Anuncia que el Departamento adquirirá un corto número de unidades trasmisoras y receptoras de pequeña potencia para las frecuencias ultracortas lo que hará posible suministrar un servicio económico a aquellas regiones que hacen prohibitivo el tendido de cables submarinos.

Asegura que es de gran utilidad la instalación de una estación radio fusora de onda corta en Tiscornia y otra radio difusora de onda larga en el centro de la isla, a fin de radiar por ella informaciones y divulgación oficial sobre temas de agricultura, educación, sanidad y cultura, comunicaciones meteorológicas, propaganda de turismo, programas de solaz y entretenimiento, re-trasmisión de los programas de onda corta.

Propone el secretario finalmente el traslado definitivo de la Estación de Santiago de Cuba a otro lugar en la propia ciudad.

También propone el establecimiento de servicios radio-telefónicos directo a diversas naciones y la instalación de fuentes propias de fluído eléctrico com único medio de comunicación que persiste através de las inundaciones, huracanes, terremotos etc.

DICTA MEDIDAS EL ALCALDE SOBRE LA ASISTENCIA DE LOS EMPLEADOS A LAS OFICINAS

Una conferencia en el "Lyceum" de la doctora A. Labarca

Disertará sobre «Evolución del Feminismo en Chile». El Dr. L. Martínez la presentará

La notable educadora chilena, doctora Amanda Labarca, según nos informa la diligente y gentil Gloria Jaime, vocal de la Sección de Propaganda del Lyceum, ocupará la tribuna de la prestigiosa colectividad femenina del Vedado, hoy, a las seis de la tarde.

El tema a desarrollar por la distinguida intelectual que es nuestra hespeda, encierra un profundo interés: «La evolución del feminismo en Chile».

La presentación de la conferenciante estará a cargo del doctor Luciano Martínez, secretario de Educación.

El Lyceum será, pues, lugar de cita hoy a las 6 p. m.

Anoche, en el Hotel Pasaje, tuvo celebración la comida organizada por la Sociedad Amigos de México, en honor de la escritora chilena Dra. Amanda Labarca y del poeta español León Felipe. En la foto, un aspecto de la presidencia del acto, que se vió muy concurrido.

PROHIBE SANIDAD HACER OBRAS SI PREVIAMENTE NO SE CORREN TODOS LOS TRAMITES DE RIGOR

Toda edificación tendrá que tener un pasillo lateral de 70 centímetros. Trata la Junta de Sanidad de resolver el cierre de las boticas durante los días 10, 11 y 12 de Octubre

Con vista del problema surgido por la solicitud presentada por el arquitecto señor Max Borges, pidiendo la legalización de las obras de edificación realizadas en la calle 20 entre 3ra. y 5ta., Reparto Miramar, propiedad del señor Carlos de la Torre, la Junta Nacional de Sanidad, en sesión celebrada ayer, aprobó el estudio hecho por el Vocal Letrado, que estudia el caso en cinco aspectos y que son los siguientes:

Primero: el recurso pendiente de resolución establecido por el arquitecto señor Max Borges, que debe pasar a Resolución del señor Director de Sanidad. Segundo: Aparte de que se declare con lugar o se desestime el recurso de alzada establecido por el señor Max Borges, la Jefatura Local de Marianao, debe imponer al mismo la multa correspondiente por la falta cometida de construir una casa sin licencia. Tercero: Dirigir una Circular a las jefaturas locales de Sanidad, haciéndolos saber que no deben permitir al inicio de ninguna obra sin que esté previamente concedida la correspondiente licencia según disponen las Ordenanzas Sanitarias. Cuarto: Infracción cometida por el propietario de la casa —artículo 53 de las Ordenanzas Sanitarias— por haber habitado la casa que construyó sin haber sido declarada habitable por la Jefatura Local de Sanidad de Marianao. Quinto: Proponer la modificación al párrafo segundo del Apartado que se refiere a «Clausura» del artículo 54 de las Ordenanzas Sanitarias y sustituirlo por un nuevo apartado que diga: «Pasillos« Tanto en los costados como en el fondo de terreno donde se construya un edificio para vivienda, será requisito indispensable dejar pasillos no menor de 70 centímetros, libre desde el lindero del terreno o eje de la pared medianera, hasta la pared, pilar o parte más saliente de la estructura del edificio, debiendo dejarse en la planta baja huecos o puertas que den acceso a esos pasillos, para su limpieza y no pudiendo ser limitado en su frente sino por verja metálica para aislar la propiedad. Queda igualmente prohibida cualquier clase de construcción saliente que limite o disminuya, en toda la altura del edificio, la capacidad o ancho de esos pasillos.

«Podrán tomarse los pasillos como patio, ésto es, dar frente a ellos las habitaciones dormitorios y en este caso su ancho, en la parte que tomen como tal, no será menor de dos metros.

«Quedan exceptuados de tener pasillos entre sí, las edificaciones que se hagan en la zona del 15 por ciento de superficie descubierta, así como en el caso de que se construyan dos casas contiguas, siempre que éstas sean perfectamente simétricas en superficie y distribución, estuviesen rodeadas de pasillos por ambos lados y por el fondo con la medida anteriormente fijada y, además, tuvieren un patio central suficiente a asegurar la ventilación de todas sus posesiones.

«Esas casas contiguas no podrán constar de más de dos plantas, debiendo formar cada casa una sola unidad, que no podrán alquilarse separadamente.

«Las casas que actualmente se encuentran en las condiciones consignadas para las casas contiguas, serán declaradas habitables, si reúnen las demás condiciones que fijan las Ordenanzas Sanitarias y las de Construcción».

De uso obligatorio

La propia Junta de Sanidad desestimó la solicitud del señor Francisco Bley Vilá, pidiendo que se declare de uso no obligatorio el acueducto que surte de agua el caserío «Unión», en Guanabacoa, por ajustarse dicho acueducto a lo dispuesto en ese sentido.

Además se le prohibe al señor Bley Vilá que a las casas que construye en el referido caserío «Unión», las abastezca de agua del acueducto de Regla, se le dice que para hacer acometimiento al alcantarillado, debe antes presentar los planos a la Dirección de Ingeniería Sanitaria.

Fábrica clandestina

Se traslada al Director de Sanidad una moción del Vocal Veterinario notificando la existencia de una fábrica de conservas alimenticias que funciona clandestinamente en el patio de la Cervecería «Tivoli», careciendo de veterinario y reglamento.

Tres días de fiestas

El Vocal farmacéutico da cuenta de que se aproximan tres días de fiestas en el mes de octubre, los días 10, 11 y 12 y por consiguiente las farmacias tendrán que permanecer con sus puertas cerradas sin poder repetir las fórmulas o recetas que el público solicita de la botica en la cual se despachó la fórmula. La Ley del cierre estableció que únicamente los domingos y días de fiestas nacionales debían permanecer cerradas las farmacias, pero no se tuvo en cuenta la posibilidad de lo que ha de presentarse, ésto es, tres días cerradas las boticas, con sólo las de turno abiertas al servicio público.

La Junta acuerda sugerir al Secretario de Sanidad, dicte una disposición que evite la permanencia de una farmacia cerrada tres días consecutivos, por la importancia que esto reviste a los intereses de la salud pública.

Otros acuerdos

Aprueba la Junta la proposición del Vocal Veterinario, señalando los requisitos que deben llenarse para la instalación y funcionamiento de una industria de licuación de sebo en la finca Pino Quemado, no pudiendo ponerse en explotación dicha industria hasta tanto por el Jefe Local de Sanidad de La Habana, se certifique que las obras realizadas se ajustan al proyecto aprobado.

Quedó enterada la Junta de la designación hecha por el Jefe del Estado, del doctor Benigno Souza, como Vocal de dicho organismo en sustitución del doctor Mencía, actual Secretario de Sanidad.

Pasaron a ponencia los informes relativos a un filtro para agua; el expediente sobre situación legal de la urbanización del poblado de Cueto, en Mayarí; proyecto de reglamento para el cementerio católico de Placetas; sobre procedimiento a seguir para la purificación de las aguas del acueducto de Rodas; expedientes relacionados con casos de carbunco bacteriano en Aguada de Pasajeros; proyecto de planta de concentración de manganeso en el poblado de Cristo, en el Caney.

DE DIA EN DIA

Un mensaje cablegráfico, fechado en Barcelona, nos daba cuenta hace algunos días de que una comisión de Coroneles«y Generales» de la Guardia Civil había visitado al jefe del Gobierno de Cataluña para testimoniarle la adhesión del Benemérito Instituto a la causa del Frente Popular.

Lo de «Generales» lo hemos entrecomillado porque se nos antoja un poco raro que exista actualmente en Barcelona esa concentración de Generales de la Guardia Civil, en cuya organización los Generales andan tan escasos como los Almirantes en la Armada.

Pero, de todas suertes, uno sólo que hubiera participado en ese acto de adhesión al partido de las izquierdas basta para darle carácter sensacional a la noticia. Ello implica la realidad asombrosa de que un gran número de guardias civiles lucha en estos días en Cataluña hombro a hombro con los comunistas y anarquistas y derramando su sangre en defensa de los principios sustentados por los incendiarios de iglesias y asaltadores de Bancos. Esto, para quien conozca lo que significa tradicionalmente la guardia civil española, es motivo sobrado de estupefacción.

Conviene, no obstante, tener en cuenta que a veces la verdad aparente no es la verdad real. Verbigracia, un guardia civil puede no ser un guardia civil. No basta, en efecto, que un español haya sido autorizado para usar un uniforme con dos hileras de botones y tocarse la cabeza con un tricornio, con derecho a pechera colorada, pantalones blancos y botas charoladas los días de gala. No es suficiente siquiera que su Gobierno le dé el nombramiento de guardia civil y hasta le pague un sueldo por ello. Así y todo, puede no ser un guardia civil, como hay quien no es marino aunque ejerza esa profesión. ¿Dónde se ha visto que se forme un lobo de mar por decreto?.. Pues lo mismo, exactamente, ocurre con un guardia civil. Para lo uno como para lo otro, hay que nacer, como bien lo indica, con referencia a otros casos en los que también se requiere la vocación, aquel viejo latinajo macarrónico: «Lo que Natura non da, Salamanca non presta».

Es posible, por tanto, que Barcelona, Cataluña toda, esté llena de guardia civiles comunistas y anarcosindicalistas, que anden asaltando conventos, incendiando templos, despojando comercios, fusilando burgueses y hasta violando doncellas y que, sin embargo, en puridad de verdad, no haya un solo guardia civil metido en esos denigrantes belenes.

Porque, lo repetimos, no hay que confundirse ante el espejismo de unos simples uniformes rellenos con un ciudadano cualquiera. Sin remontarnos hasta la ex-metrópoli aquí mismo podemos hacer análogas deducciones, analizando las diferencias existentes entre esta Policía respetable y respetada de ahora y aquélla que les facilitaba fósforos a los terroristas para que encendieran las mechas de las bombas, no obstante que el uniforme no sufrió desde entonces la menor modificación.

Que ni el hábito hace al monje, ni la calentura está en la ropa.

Tartarín de Tarascón.

EMBARGADO EL MOBILIARIO Y MATERIAL DE UNA ESCUELA DE SEGUNDA ENSEÑANZA

El Fiscal del Tribunal Supremo ha informado a Justicia del embargo del mobiliario y material de la Escuela de Segunda Enseñanza de Ciego de Avila, propiedad del Estado, para responder al pago del alquiler de varios meses del edificio.

El asunto será trasladado a la Secretaría de Educación para su resolución.

LOS JEFES DE DEPARTAMENTOS TRAMITARAN LAS SOLICITUDES DE PERMISOS Y LAS LICENCIAS

Pide el Alcalde una relación diaria de los servidores del Municipio que falten a su hora a las oficinas. Se adoptan estas medidas para evitar deficiencias en el servicio

Aunque los jefes de los departamentos instalados en el Palacio Municipal reportan día a día las faltas de asistencia del personal a sus órdenes, no sucede lo mismo con aquellos sectores instalados en edificios aparte. Teniéndolo en cuenta, el Alcalde acaba de dictar la siguiente resolución:

Primero: Disponer que las Jefaturas de los Departamentos de Sanidad, Asistencia y Previsión Sociales y Acueducto, den las órdenes que sean necesarias para que sus dependencias remitan diariamente a la Secretaría de Administración, parte de las faltas de asistencia observadas en el personal respectivo.

Segundo: Ordenar que los Jefes de Departamentos al tramitar y dar curso a las solicitudes de licencias y permisos fomuladros por sus empleados, tengan en cuenta la imperiosa necesidad de proceder con rapidez en el despacho de los asuntos a cargo de sus departamentos, y cuiden de que se cumplan las formalidades exigidas por la Ley del Servicio Civil, el Reglamento para su ejecución, informen en cada caso, sobre la procedencia o improcedencia de la petición.

Tercero: Ordenar que por el Jefe de la Sección de Personal se remitan dos los días al Departamento de Contaduría, relación detallada de las faltas que reciba dando cuenta de las faltas de la asistencia del personal.

Cuarto: Disponer que por el Departamento de Contaduría se examinen las nóminas que se le envíen por los distintos Departamentos y se proceda a descontar de las mismas, las cantidades que hubieran dejado de devengar por su falta de asistencia los empleados, de acuerdo con los partes de la Secretaría de Administración, aun cuando el descuento no haya sido hecho por el Jefe del Departamento que autorice la nómina.

Quinto: Ordenar que por el Secretario de la Administración se remita a la Alcaldía diariamente, una relación que contenga los nombres de los empleados que falten al servicio.

El Secretario de la Administración queda encargado del cumplimiento del presente Decreto.

Notas de "El Encanto"

LA DRA. LABARCA EN EL LYCEUM

Hoy, a las 6 p. m., la Dra. Labarca pronunciará en el **Lyceum** una interesante conferencia acerca del MOVIMIENTO FEMINISTA EN CHILE.

Y mañana pronunciará en la Comedia, a las 10 a. m., para los socios de la Hispano-Cubana, su tercera conferencia acerca de los PRIMEROS ENSAYOS DE UNA EDUCACION RURAL.

El Encanto

Sensacional Oferta de

Cortes y Retazos.

Sólo hoy

Planta baja.

El Encanto

Ofertas PRE-BALANCE

TELAS.

200 Piezas de piqué y seersuckers Everfast en exquisitos dibujos y colores de última moda. Tintes garantizados.
CORTE DE 4 VARAS **1.15**

139 piezas magníficos crepés estampados en finos colores y dibujos de gran originalidad
CORTE DE 4 VARAS **2.25**

153 Piezas de crepé y romano estampados. Esta colección acaba de llegar. Todos los estilos—últimas novedades—son exclusivos de EL ENCANTO
CORTE DE 4 VARAS **3.05**

PLANTA BAJA

El Encanto

El Departamento Postal servirá a usted cualquiera de los artículos anunciados.

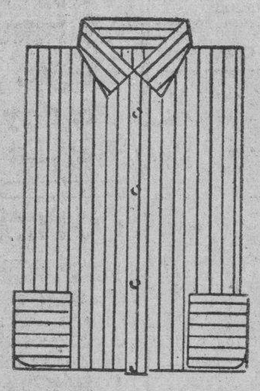

CAMISAS a la medida

"El Encanto" ha ganado un prestigio inmenso haciendo camisas a la medida. Es ésta una especialidad en la que, como en tantas otras, el buen gusto masculino nos reconoce una maestría indiscutible y de hecho indiscutida. Así, una camisa correcta, irreprochable, acusa al punto el sello de EL ENCANTO.

Hacemos estas consideraciones al momento de presentar las nuevas colecciones de telas europeas para camisas a la medida: holanes, batistas, velours, zephirs, poplines, etc.

Telas de calidad insuperable y de un buen gusto indiscutible.

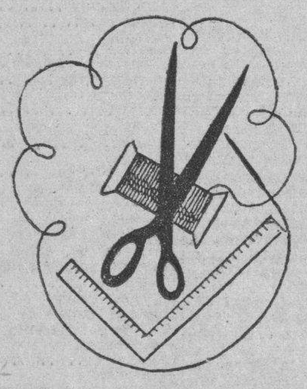

Podemos confeccionar para usted el modelo de camisa que mejor sienta a su figura. Hónrenos con su visita.

PLANTA BAJA

El Encanto

El Departamento Postal servirá a usted cualquiera de los artículos anunciados.

OFERTAS PRE-BALANCE

Con motivo del próximo Balance estamos eliminando en todos los departamentos grandes cantidades de artículos a precios rebajadísimos. Vea estos ejemplos de los Departamentos de Medias, Escarpines y Calcetines.

MEDIAS.

Medias cortas—hasta debajo de la rodilla— muy cómodas, sobre todo ahora en verano, con liga, de excelente calidad, en finos colores.
Valían 2.00, AHORA 1.50

Medias de hilo en tejido de malla y colores y diseños de novedad.
Valían 45c. AHORA 30c.
Valían 60c. AHORA 35c.

Calcetines y Escarpines.

Calcetines de hilo, para niños. Valían 20c. ahora — 10c.
Valían 25c. ahora — 15c.
Valían 30c. ahora — 20c.
Escarpines de hilo y seda. Valían 30c. ahora 15c.
Valían 35c. ahora — 20c.
Valían 45c. ahora — 30c.

PLANTA BAJA

En todos los departamentos encontrará usted las más convenientes oportunidades.

El Encanto

El Departamento Postal servirá a usted cualquiera de los artículos anunciados.

M.E.C.D. 2016

9A SECCION

TELEFONOS:
Quejas M-7911
A. Clasificados . M-7915

DIARIO DE LA MARINA

TELEFONOS:
Dirección A-3277
Jefe Redacción . M-1287
Sección de Sports M-7912

9A SECCION

AÑO CIV — EL PERIODICO MAS ANTIGUO DE CUBA — LA HABANA, SABADO, 15 DE AGOSTO DE 1936 — ACOGIDO A LA FRANQUICIA POSTAL — PAGINA TRECE

LA ACTUALIDAD

Los destructores de la España monumental

LOS comunistas y los anarcosindicalistas recorren el país «quemando las iglesias y asesinando a los párrocos».

Así termina el relato cablegráfico que el Comité norteamericano de la Conferencia Nacional Católica, hace de las crispantes y vandálicas hazañas que contra catedrales, capillas, oratorios, prelados, sacerdotes y monjas perpetran en España las huestes comunistas. Se han ensañado sobre todo en Cataluña, por que allí es donde más prevalecen los anarcosindicalistas y los comunistas.

Es en esos templos cristianos y en sus ministros donde más se ceban sus mortales ansias de destrucción, porque son ellos los que más les esperban en su sistema de odio, de subversión y de perturbación. Saben que en esos templos se predica el bien, la virtud, la humildad, el amor y la paz. Y ellos aborrecen esas doctrinas que impiden sus instintos y sus fines de desquiciamiento y de exterminio. Es el genio del mal que lucha con armas a él adecuadas, contra el genio del bien.

No hay nada que contenga en su «delirium tremens» a esos herederos de Alarico y Atila, reforzados y agigantados en sus furias y en sus fechorías. Todo hálito de humanidad ha quedado en ellos totalmente extinguido. Y ha quedado también extirpada toda fibra de belleza y de arte. ¡Cuántos monumentos seculares, admiración de propios y extraños, deleite supremo del alma, tabernáculos de tradición, gloria excelsa de la civilización, se han convertido en polvo y ceniza bajo la tea siniestra y facinerosa de esos monstruos del rencor y de la destrucción! ¡Cuánta historia de la España grande, cuánto peregrino tesoro de sus genios prodigiosos quedaron sepultados bajo esos escombros hacinados por la furia y la bestialidad más brutales que han surgido en la historia del hombre! No han salido, no, de España esos engendros de horror y abominación. Han sido forjados y nutridos con las esencias de todos los Nerones, de todos los Calígulas, de todos los Domicianos, de todos los Galerios, de todos los Marx, de todos los Trotzky y de todas las checas rusas.

Cuando en la Guerra Europea fué bombardeada por los cañones de los bandos centrales la catedral de Reims, una protesta y un clamor de indignación se levantataron en todos los pueblos civilizados. Era aquello una profanación, un sacrilegio artístico, un atentado contra la belleza universal y eterna, un crimen de lesa civilización. Era aquello imperdonable, aunque se hubiera cometido dentro de un plan militar para tomar una plaza al enemigo. ¡Y ahora los foragidos, los pistoleros y los incendiarios del anarcosindicalismo y del comunismo españoles, recogidos de la hez y del hampa internacionales, destruyen cobarde e impunemente por sistema, sin combate, sólo por odio, catedrales, altares, cuadros y estatuas en que van prendidas no ya únicamente para España, sino también para todo el mundo civilizado, las más prodigiosas maravillas del arte.

Nosotros no extrañamos que el horror producido por esa tromba demoledora comunista y anarcosindicalista haya llegado a Wáshington y que el citado Comité de la Conferencia Nacional Católica haya estudiado los medios para obtener que los Estados Unidos se interesen en que cese la horrible demolición de los templos españoles. Claro está que con ello no se solicita la intervención oficial que ni el Gobierno norteamericano la efectuaría ni España la admitiría. Pero mucho influye moralmente, si no entre los hunos y los suevos del comunismo y del anarcosindicalismo de España, a lo menos en el mundo civilizado, esa protesta contra tamañas salvajadas. Ella se ha de generalizar, seguramente, entre todas aquellas naciones que sienten honda e intensamente el respeto a los sagrados derechos de la conciencia y de la religión y la devoción al arte acendrado y a la belleza inmortal.

León ICHASO.

Cataluña dice que ha obtenido una victoria en Huesca

Muchos moros de la Zona Francesa pasan la frontera para ir a pelear a España

BARCELONA, agosto 14. (AP.).—El Gobierno de Cataluña aseguró esta noche que sus fuerzas izquierdistas, que apoyan al régimen de Madrid, habían logrado el fracaso de un contraataque de las tropas rebeldes que defienden a Huesca, en el Nordeste de España.

Durante una larga batalla, declararon los funcionarios del Gobierno catalán, una escuadrilla de aeroplanos leales derribó dos aviones rebeldes, que cayeron envueltos en llamas. Los insurgentes no lograron ventajas según dicen.

Cerca de Tardienta, en la misma región, se han librado algunas escaramuzas.

Dos mil milicianos llegaron a Barbastro para reforzar a los catalanes en el frente de Huesca.

Muchos moros pasan la frontera del protectorado francés, para alistarse en las fuerzas de Franco

RABAT, Marruecos Francés, agosto 14. (AP.).—Muchos moros franceses han cruzado la frontera, penetrando en la zona del Protectorado español, para unirse a las fuerzas rebeldes españolas, según se ha sabido esta noche.

A los moros se les paga medio peso diario además del rancho.

Los jefes rebeldes del Marruecos español han establecido estaciones de reclutamiento en Tetuán y Larache, con el fin de completar las fuerzas del Norte de Africa.

En los centros militares franceses se dice que cuando comenzó la rebelión, había en el Marruecos español 40.000 moros perfectamente entrenados.

CARECIA DE LA CHAPA

El ómnibus 56352, de la ruta 36, de «Los Aliados», que conducía el chauffeur Fernando Barrios Lastra, fué enviado a los Fosos, por carecer de la chapa del actual ejercicio.

Continúa en Saint Nazaire el vapor "Cristóbal Colón"

Espera en ese puerto de Francia instrucciones de Francia para seguir viaje

SAINT NAZAIRE, Francia, agosto 14 (AP).—El trasatlántico español «Cristóbal Colón», con 344 pasajeros a bordo, pero sin tener a donde ir, seguía anclado esta noche en la bahía de Saint Nazaire, mientras el capitán del buque espera instrucciones de Madrid.

El capitán Eduardo Fano ha declarado que tanto él como la tripulación están cansados de la odisea del mes durante cuyo tiempo el buque cruzó el Atlántico desde Veracruz, México, y ha andado errante de puerto en puerto a causa de la revolución española.

El trasatlántico salió de Veracruz el 14 de Julio con 489 pasajeros. Hizo escala en Southampton, Inglaterra, y después en el Havre, Francia, dejando 145 pasajeros, entre ellos a Elías Cheriff, hermano político del Presidente de la República española.

Avisado por un radio que un crucero rebelde trataba de darle caza, el capitán abandonó su proyecto de ir a Barcelona y arribó al puerto de Saint Nazaire en espera de instrucciones.

GANGA

Se vende barato un automóvil Graham-Paige con muy poco uso y en perfectas condiciones. Informan en la Administración del DIARIO DE LA MARINA.

EL GOBIERNO HA ABANDONADO SU OFENSIVA EN LOS PASOS DEL GUADARRAMA

EL GOBERNADOR DE BADAJOZ HUYE A PORTUGAL ENFERMO DE UN ATAQUE AL CORAZON Y DICE QUE NO VOLVERA A ESPAÑA

Para llegar a Badajoz las fuerzas blancas han barrido previamente a 3,000 milicianos y a 500 soldados

Según informaciones de personas que presenciaron el ataque a esa ciudad desde la plaza de Elvas, en la frontera portuguesa, dicen que aquélla está en llamas a causa del fuego rebelde

LISBOA, Portugal, agosto 14. (AP).—Los fugitivos de España, que llegan a este país, dan cuenta de ejecuciones de prisioneros en masa, así como de los horrores de la matanza causada por los bombardeos aéreos.

El corersponsal del periódico «Diario de Noticias», da cuenta desde Rosal de la Frontera, que las fuerzas rebeldes entraron en la ciudad de Almendralejo, provincia de Badajoz, y ejecutaron a más de mil milicianos.

La ciudad de Badajoz, que sigue en poder de las fuerzas leales al Gobierno, se encuentra en llamas a causa de los incendios provocados por las bombas lanzadas por la aviación rebelde.

Los fugitivos que cruzan la frontera con Portugal, por miles, dicen que los aparatos rebeldes arrojaron diecinueve bombas incendiarias en Badajoz.

Muchas personas presenciaron el bombardeo de Badajoz, desde la ciudad fortificada de Elvas, en la frontera portuguesa.

A las mujeres y a los niños se les permite cruzar rápiamente la frontera, pero a los hombres armados por el Gobierno de Madrid, que tratan de huir de España, se les arresta y desarma.

Un comandante que mandaba los guardias de asalto de Badajoz se halla entre los refugiados en Elvas.

Los fugitivos en su mayoría izquierdistas, dicen que las víctimas en Badajoz, son ancianos, mujeres y niños principalmente.

El Gobernador de Badajoz, según se tiene entendido, se halla entre los fugitivos detenidos en la frontera. Fué llevado a un hospital padeciendo un ataque al corazón y juró que jamás regresaría a España.

Los miembros del Radio Club portugués, anunciaron que, según sus noticias, el Gobierno de Madrid, está haciendo gestiones para obtener la mediación de una potencia extranjera.

El presidente del Radio Club, ha declarado que obtuvo esa información por conducto de los secretarios de la Embajada española, que dimitieron recientemente.

El general José Millán Astray, fundador de la Legión Extranjera de Marruecos, ha salido de Lisboa, creyéndose que trata de unirse a las fuerzas del general Francisco Franco que marchan sobre Madrid.

El general Millán Astray llegó hace poco a esta República, procedente de Buenos Aires.

Se calcula que las columnas de los rebeldes han barrido ya a más de 3,000 milicianos y 500 soldados regulares y avanzan sobre la Puerta de Trinidad, en Badajoz.

Los defensores, dicen los fugitivos, se han encerrado en un viejo castillo.

Los rebeldes han comenzado el bombardeo de los antiguos baluartes después de apoderarse de Puerto San Cristóbal.

D. Manuel Azaña muy agradecido a los franceses

Dice que las fronteras de Francia no estarán seguras si triunfan los fascistas

PARIS, agosto 14. (The N. Y. Herald Tribune.) — Según declaró hoy el actual Presidente de España, Manuel Azaña, en entrevista que ha publicado el diario «Depeche» de Tolosa, frontera francesa, se encuentra en la Sierra del Guadarrama.

«Estoy convencido de que triunfaremos eventualmente» — dijo Azaña. «Francia debe ansiar nuestra victoria, toda Francia, sin distinción partidarista u opiniones de izquierda, derecha o centro. El interés supremo de Francia está hoy estrechamente vinculado al nuestro.

«¿Cuál será la suerte del pueblo español si las armas rebeldes triunfan? ¿A qué nivel inferior quedaremos relegados en la jerarquía de las potencias? ¿Bajo qué dominio, bajo qué protectorado nos veremos sometidos?»

Declarando que el gobierno español nada pedía al francés, salvo sus simpatías personales, dijo el presidente español que Francia «inevitablemente sufriría graves repercusiones de triunfar la causa fascista».

«¿Están tan seguras las fronteras francesas como para ver impasible el triunfo de las teorías fascistas en otro país? La frontera de Francia está en estos momentos en el Guadarrama. Si el fascismo vence lo tendrán ustedes en los Pirineos. Piensen en esto. Piensen en el Mediterráneo. Piensen en sus comunicaciones con Algeria y Marruecos. Piensen en las Baleares como formidable base naval en manos de un enemigo potencial.

«Hágale constar» — dijo el presidente Azaña al corresponsal — al Frente Popular francés, la profunda y sincera estimación que siento hacia Francia en estas horas trágicas y Francia es para mí fuente de inspiración y valor».

TENDENCIA A LA BAJA EN LAS BOLSAS DE N. YORK Y BERLIN

(Por The N. Y. Herald Tribune)

NEW YORK, agosto 14.—La bolsa de valores sostuvo hoy lo que los especuladores tildan cariñosamente de convulsión saludable. Séase saludable o no lo cierto es que eliminó parte de as ganancias realizadas en anteriores sesiones. La reacción llegó veinticuatro horas después de haber establecido el mercado el nivel más alto del año y se desarrolló sin ayuda de noticias desfavorables. El dilema ante la comunidad bolsística es el mismo que ha estado en pie durante la última semana. Si la bolsa estaba adelantándose demasiado a la marcha de los negocios en vista de que es de anticiparse la depresión natural de los negocios durante agosto.

Todos los grupos de acciones participaron en el movimiento bajista hoy y mientras que las pérdidas en la mayoría de las acciones populares sólo fluctuó entre uno y dos puntos, hubo pérdidas de gran proporción, notablemente en un caso donde la baja fué de siete puntos.

PARIS, agosto 14.—La Bolsa continuó hoy demostrando la misma animación de ayer y una tendencia bastante alcista. A pesar de la disminución de operaciones debido a los próximos dos días de cierre, muchos grupos acentuaron sus ganancias previas. La primera parte de la sesión presenció la intensificación de previas ventas siendo la posición técnica muy favorable al mercado.

Las rentas mejoraron en un veinte a un noventa y cinco céntimos y los bonos del Tesoro también ganaron substancialmente. Las acciones bancarias desplegaron fuerzas ganando el Banco de Francia ciento diez puntos. Algunas emisiones eléctricas demostraron tendencia alcista.

LONDRES, agosto 14.—El mercado de valores se mostró de nuevo animado, pero el volumen de negociaciones no fué tan alto como en los últimos días debido a que los corredores prefirieron no tomar nuevos pedidos hasta la próxima semana. Sin embargo, se observó cierta cantidad de compras eléctricas, particularmente acciones favoritas en el sector industrial pero esto no afectó en mucho el nivel de los precios.

Lo más notable en el sector industrial fué la fuerza desplegada por las acciones tabacaleras. Los bonos ferroviarios demostraron tendencia más firme. Las acciones mineras del Africa del Sur se vieron muy solicitadas. Otros grupos fueron afectados por ventas para liquidar ganancias.

BERLIN, agosto 14—Continuó disminuyendo la actividad en la Bolsa hoy y prevaleció la tendencia bajista. Debido a la falta de apoyo los precios en todos los grupos bajaron. Particularmente se mostraron flojas las acciones de acero. Las eléctricas también aflojaron perdiendo algunas más de tres puntos, sin embargo la Compañía Hispanoamericana de Electricidad se mostró resistente, perdiendo sólo medio marco. No hubo mejoría al cierre y la Bolsa cerró apática.

Se espera que hoy, al celebrar la fiesta de la Vírgen asuma Millán Astray el mando de la Legión Extranjera que pelea en España

He aquí al general español don José Millán Astray y Terreros, que tan gloriosa actuación tuviera en la campaña de Marruecos, como jefe de la Legión, etapa en la cual perdió un brazo y un ojo y recibió multitud de heridas. Millán Astray, que se encontraba en la Argentina, salió para España al estallar la revolución, a la que se sumó desde los primeros momentos y se cree que hoy, día de la festividad de la Vírgen, asumirá el mando de los legionarios llevados por Franco a España para combatir a los comunistas. Esta foto fué tomada a la llegada de Millán Astray a Buenos Aires, en compañía de su esposa.

Hoy se celebrarán actos religiosos en los pueblos ocupados por las fuerzas rebeldes

Ocupan tres pueblos de la ruta de Málaga las columnas de Franco. Movimiento de avance. Reclútanse indígenas. Inspeccionará Hoare las maniobras en el Mediterráneo

GIBRALTAR, agosto 14. (Havas). Se ha informado en esta plaza desde Málaga, que el acorazado «Jaime I» prepara la salida hacia Cartagena, donde habrá de sufrir reparaciones. Se consigna en los centros leales que la unidad estará pronta a entrar en acción, aunque en los círculos rebeldes se informa que el buque ha quedado en tales condiciones que no podrá moverse del punto en que se halla.

Por otra parte, se ha sabido que las tropas marroquíes y los legionarios que se hallaban en La Línea y San Roque han emprendido un movimiento de avance contra Málaga, teniendo por objetivo, por el momento, a Estepona, distante 57 kilómetros del puerto leal. Han ocupado las plazas de Guadario, San Enrique, Tesorillo y Sabanillas, donde han hecho en total doscientos bajas a los leales, tomándoles varios camiones blindados y gran cantidad de pertrechos. Los rebeldes experimentaron unas 20 bajas, según se comunica.

En estos momentos ponen cerco a Estepona, de donde marcharán sobre Marbella y Fuengirola, siendo, por tanto, prematuras las noticias que se han dado sobre el ataque contra Málaga.

Se ha anunciado que el primer Lord del Almirantazgo, Sir Samuel Hoare, llegará el día 28 para inspeccionar las maniobras de la flota del Mediterráneo, que se desarrollarán en Gibraltar y la isla de Malta. Este aviso desmiente las informaciones consignando que las maniobras se aplazarían debido a la situación creada por el conflicto español.

Del lado de Ceuta, siguen las concentraciones de indígenas, que el general Orgaz está dirigiendo en ausencia de Franco. Se sabe que hasta ahora han pasado en total el Estrecho de Gibraltar unos 13.500 hombres, de los cuales 4.500 son legionarios.

En Larache, Xexauen y Tetuán se han abierto las inscripciones de soldados indígenas, a los cuales se les garantizan los mismos privilegios y pagas de legionarios (siete pesetas diarias), más una considerable prima. De la zona francesa del protectorado han ido muchos veteranos de las guerras marroquíes a sentar plaza en tales unidades, a pesar de que la frontera francesa fué cerrada al iniciarse los actuales acontecimientos. Estas fuerzas marroquíes, según aseguran en Tánger, están organizadas lo mismo que las metropolitanas, salvo que obtienen una soldada que les permite vivir en conglomerados, fuera de los centros militares. Algunas tropas están constituídas como los famosos «gum» de la zona francesa, pagándose a cada soldado dos pesetas y media diarias.

Se calcula que se ha logrado constituir fuerza de un total de cuatro mil hombres para enviarlos a la península.

El Gobierno francés siente especial inquietud por la formación de estas tropas marroquíes, por entender que ellas servirán más tarde para llevar el desasosiego a la zona francesa.

Por todos los centros ocupados por los rebeldes se hacen grandes preparativos para celebrar mañana la fiesta de la Asunción de Nuestra Señora, que se dedicará particularmente a la bandera bicolor. Muchos monárquicos españoles refugiados aquí proyectan trasladarse a Sevilla para los actos, en que tomarán parte los generales Franco, Queipo de Llano, Millán Astray y el coronel Antonio Espinosa.

En Gibraltar se sabe que la Gran Bretaña ve con honda preocupación la marcha de los acontecimientos en la zona del Estrecho de Gibraltar y en el Mediterráneo occidental, asegurándose que es muy posible que se trate de impulsar la conferencia sobre la convención de neutralidad, con el fin de que desaparezcan los recientes recelos.

Asegúrase en Madrid que las fuerzas leales están dentro de Oviedo y que en sus calles se combate fieramente

En Irún y S. Sebastián hay cerca de un millar de prisioneros fascistas a los que los leales dicen que darán muerte en caso de que los aviones y barcos continúen efectuando bombardeos

Por H. E. KNOBLAUGH

MADRID, agosto 14. AP. El gobierno socialista de España, con el apoyo de los campesinos y de los obreros industriales, marcha sobre Oviedo, luchando enconadamente con un ejército fascista.

Asegúrase en esta capital que las tropas del Gobierno están dentro de la ciudad, luchando hasta morir en las calles. Mientras tanto, la artillería y los aviones leales mantinen una cortina de fuego que protege a las tropas.

La milicia socialista está dispuesta a derrotar a los fascistas en ese rincón del Noroeste de España y a abrirse paso por aquel centro minero hasta la frontera con Portugal.

En el resto de la Península no ha habido gran cosa que represente ventaja para una de las partes en el vigésimoctavo día de la guerra civil, guerra de campesinos y voluntarios obreros ayudando al régimen socialista en un empeño de aplastar la ofensiva de los fascistas para establecer en España una dictadura militar.

Las tropas leales, dice el Gobierno de Madrid, avanzaron tres millas en el frente de Somosierra, apoderándose del pueblo de Paredes.

Pero, de acuerdo con la nueva táctica, las fuerzas leales abandonaron intencionalmente los ataques en los pasos montañosos que proteger a Madrid y concentraron sus esfuerzos contra los insurgentes en la región del Cantábrico y en el Sudoeste, cerca de la frontera con Portugal.

San Sebastián e Irún tienen en su poder rehenes fascistas y amenazan con darles muerte en el caso de que el crucero «Almirante Cervera» bombardee las dos ciudades, ya sujetas a los bombardeos aéreos.

La captura de Pozo Blanco cerca de Córdoba en el Sur y de 200 prisioneros rebeldes se da a conocer en otro de los comunicados del Gobierno. Los cañones anti-aéreos, agrega el parte derribaron a un aeroplanos que intentaba dejar víveres en un baluarte rebelde próximo a Andalucía.

El cuartel general de los rebeldes en Zaragoza ha sido ametrallado por la artillería leal que se mueve al Oeste desde Barcelona.

Continuando el arresto de cuantas personas se hagan sospechosas por sus simpatías al fascismo, el gobierno socialista arrestó al Gral. García Antúnez, ex ministro de la Gobernación, y a varias otras personas.

Se ha sabido en ésta que veinticinco ingleses han enviado un cablegrama al ministerio de Relaciones Exteriores de Londres, «repudiando con indignación las histéricas versiones que publica la prensa inglesa, tomadas de los relatos de los fugitivos».

El gobierno dice que los buques de guerra leales mantienen una gran vigilancia en la costa de Africa para impedir nuevos embarques de tropas insurgentes.

Un comunicado asegura que los leales interceptaron un mensaje del señor José María Gil Robles, jefe derechista y ex ministro de la Guerra, dirigido al general Emilio Mola, «ofreciéndole fondos para que continúe la resistencia al mismo tiempo que haciendo elogios para las fuerzas rebeldes».

La milicia de Madrid insiste en que ha encontrado pruebas de complicidad de dos miembros del personal del Ministerio de la Guerra con la rebelión y que ambos son amigos del general Mola, uno de ellos se encuentra actualmente en la cárcel, pero el otro logró huir.

El jefe socialista Luis Araquistain manifestó que antes que la isla de Ibiza en las Baleares, cayera en poder de los leales, las tropas insurgentes se apoderaron de varios socialistas alemanes y los enviaron a Alemania.

Los rebeldes capturaron a Mérida cerca de Badajoz, según confiesan los leales, pero sostienen que los insurgentes fueron contratacados en Navalmoral de la Mata, provincia de Cáceres, donde perecieron muchos rebeldes.

El general Queipo de Llano explica a los periodistas la enorme importancia que tiene la toma de Badajoz plaza considerada como clave para la toma de Madrid

Dijo el jefe revolucionario que la ocupación de Mérida era el comienzo del enlace de sus tropas con las del Norte, el que se consolidará con la toma de Badajoz que cree segura

SEVILLA, agosto 14. (Havas).—Hoy Sevilla vivió un día de expectación, sabiendo que las columnas insurgentes estrechan el cerco de Badajoz y que la caída total de la plaza en poder de las tropas del coronel Castejón es sólo cuestión de horas.

El general Queipo de Llano comentó esta mañana ante los periodistas la importancia de la inminente victoria.

«Badajoz, dijo, se encuentra en el rico valle del Guadiana, donde se cultivan los olivos, por donde se abre el camino de Toledo, que nos asegurará la marcha sobre Madrid».

Recordó el general, principalmente, la importancia que tuvo Badajoz en tiempos de Felipe II, en las luchas contra Portugal, y en las campañas napoleónicas.

«Badajoz, dijo, es una plaza clave. La ocupación de Mérida era el comienzo del enlace de nuestras tropas con las del norte; la toma de Badajoz lo consolidará. Ocupando a Badajoz podrán nuestras tropas circular libremente entre Sevilla, Salamanca y Burgos, empleando no tan sólo la vía que va de Salamanca a Huelva, sino también los caminos que corren a lo largo de la frontera de Portugal. Además, de Teruel a Cádiz podremos ir sin inconveniente alguno. En estos momentos precisos, no sabemos cuál ha sido la suerte de Badajoz, pero suponemos que ya habrá caído en nuestras manos. Por lo pronto, esta tarde hemos tenido la prueba tangible de que han mejorado las comunicaciones entre los diferentes sectores que el movimiento revolucionario domina. Hoy fué abatido un avión leal cerca de Salamanca y supimos la noticia inmediatamente. Esta es la consecuencia neta, inmediata, de que la comunicación se ha restablecido y que el contacto entre los dos ejércitos se ha efectuado ya de un modo satisfactorio.

Aquí corrió hoy el rumor de que el general Mola había venido para tratar de la situación que existe en Madrid. En el cuartel general de Queipo de Llano existe el optimismo, por las noticias favorables que han estado llegando durante el día.

La Legión Extranjera se cubrió de gloria en una acción librada en el camino de Málaga, tomando a los leales gran cantidad de material de guerra, que ha venido a engrosar los ya abundantes arsenales del movimiento revolucionario.

La comunicación entre Sevilla y Africa se realiza también en una forma decisiva, operándose el transporte de las tropas africanas con gran decisión y en importantes contingentes. Hoy se informaba que hay todavía 20,000 hombres disponibles para embarcar hacia la Península. Estos cuerpos de refuerzo están íntegramente compuestos de moros.

Esta tarde, el general volvió a recibir a los representantes de los periódicos extranjeros, rodeado de su Estado Mayor. El general se muestra muy natural, sin aspavientos, pero cuando comienza a hablar, se anima y adopta un tono enérgico y cuando habla ante el micrófono se diría que tiene delante a su auditorio. Antes de charlar con nosotros, pronunció su usual discurso por radio, con el calor que le caracteriza.

Quizás lo que más se destaca en su peroración es el tono mordaz, de polémica, que adopta cuando se refiere al Gobierno de Madrid, con el contradictor invisible. El general no pierde ocasión de desmentir al Gobierno y constantemente alude a él. Declara que el Presidente Azaña tuvo la desdicha de decir que «será menester castigar a las ciudades rebeldes Sevilla, Burgos y Lisboa». El general lo maltrata duramente: «Veamos ahora a ese Azaña, títere, que nunca en su vida valió nada, convirtiéndose en un nuevo Napoleón, para marchar contra Lisboa a castigar de un modo ejemplar a los pobrecitos portugueses. ¿Habrá Gobierno más estúpido que éste?»

Toda ocasión le resulta buena para el comentario. La lucha en torno de Badajoz constituye la principal de sus preocupaciones. Se deleita leyendo a los periodistas los partes que ha recibido del frente, sopesando con deleite todas las frases. Compara en seguida con el comunicado que atribuye al Gobierno de Madrid, refiriéndose al pasaje un poco sibilino en que se dice que la lucha sigue encarnizadamente y que «la aviación del Gobierno participa con energía».

Refiere que Madrid no estará en poder de sus tropas para mañana, por que existen dificultades físicas, de orden técnico, por lo cual sí lo estará para el día 20, después de la marcha triunfal a través de toda España.

—Las operaciones se retardan, pero llegaremos, al cabo, a Madrid.

Alude al rumor de que el Gobierno de Madrid ha requerido el concurso de las potencias, para que medien en el conflicto, afirmando con energía que él no aceptará la intervención de nadie.

Las palabras de Queipo de Llano son escuchadas con gran entusiasmo por toda Sevilla, que paraliza sus actividades para recoger hasta sus menores expresiones, comentándolas en los corrillos.

La batalla radiofónica que libran las estaciones de Madrid y Sevilla, que trasmiten en la misma onda, no es uno de los hechos menos interesantes de esta guerra. No se tienen en cuenta las conversaciones internacionales sobre las trasmisiones y Madrid le mete a todo diapasón el Himno de Riego cuando habla.

Se sabe que el Radio Club portugués, que no oculta sus simpatías por los rebeldes, se quejó esta tarde del alboroto que entrambas estaciones meten, con daño de sus programas. Para ahogarse mutuamente, las estaciones ponen todo su voltaje y aún añaden fuerza, con las peores consecuencias para las estaciones del resto de Europa. Nos imaginamos que los radio-fans están satisfechísimos de este singular duelo.

LINDBERGH Y SU ESPOSA PIENSAN REGRESAR HOY DE DINAMARCA A INGLATERRA

COPENHAGUE, agosto 14. AP.—El coronel Charles A. Lindbergh y su esposa se propone regresar por el aire mañana a Inglaterra, según informó esta noche el capitán Andreas Dam.

El aviador americano asistió al Congreso Médico donde recientemente mostró el «corazón artificial» que inventaron él y el doctor Alexis Carrel.

Después de una corta inspección de las exhibiciones científicas regresó al hotel y se retiró temprano.

NOTAS GRAFICAS DE LA REVOLUCION EN ESPAÑA

Los reiterados asaltos de los fascistas rebeldes sobre San Sebastián, Santander e Irún, en el Norte de España, y los fieros combates que se libran en otros frentes, son causa de que las bajas en la guerra civil española sean elevadas. La foto superior presenta un cañón de campaña a manejado por los leales en el pueblo de Guadarrama, al Norte de Madrid, mientras la inferior presenta a unos milicianos leales haciendo fuego desde detrás de unas tapias en los alrededores de San Sebastián.

DESDE BARCELONA

La guerra civil en España

De nuestro enviado, Sr. C. D. de Battemberg.

No sé si esta carta llegará o no a su destino. La escribo y la envío a Francia, especialmente para tranquilizar a los familiares y amigos de los cubanos que residen en ésta o que de paso se encontraban entre nosotros.

Hasta hoy, viernes 24 de Julio, todos están bien y algunos están preparados para salir hoy o mañana para Francia, en barcos ingleses y americanos que han venido especialmente para recoger a los extranjeros que desean y pueden abandonar Barcelona.

En el Consulado, que por cierto está situado al lado del Cuartel General de la U. G. T. (Unión General de Trabajadores) los señores Dolz, Sala, Mora y otros atienden solícitos a todos los cubanos.

Lo más difícil hoy es la circulación. No hay tranvías, puesto que los cables de la fuerza eléctrica están rotos y muchos postes derribados. Al formarse barricadas en diferentes sitios, como la calle de Salmerón, Ronda de San Antonio, etc., han sido arrancados los rieles. Los autocars han sido requisados para el servicio de la milicia y transporte de tropas, que han salido hacia Aragón. Los taxis retenidos no salen a la calle. Los coches particulares están todos al servicio del gobierno. Todo el mundo debe andar a pie.

El domingo y lunes se han cortado en muchos sitios las líneas ferroviarias, incluso se han volado puentes, así es que la circulación de los trenes está suspendida. El gobierno organizó un servicio de correos por carretera hacia la frontera francesa. Este servicio empieza hoy y nos permitirá comunicarnos con el mundo.

En esta terrible lucha, cuyos detalles conocen ya superficialmente nuestros lectores, hay que admirar la perfecta organización de los servicios municipales. Los mercados están abastecidos; hay luz, gas, agua; el alumbrado público es el de siempre. Apenas ha cesado el tiroteo, los basureros empezaron su labor saneadora...

La Generalidad y los Sindicatos tienen en mano la situación y se dictan y se cumplen las medidas para que el vecindario sufra lo menos posible de las consecuencias de la guerra civil.

En Cataluña el Gobierno ha triunfado. El frente popular, con su milicia ha luchado con valor temerario.

E.C.D. 2016

EL ALCALDE HARA EL SAQUE DE HONOR MANANA, EN EL PARTIDO DE FUTBOL

ESTA NOCHE ES LA VERBENA DE LOS CAMPEONES DE LA JUVENTUD, EN EL DEPORTIVO ASTURIAS

DESDE EL BULL PEN

Las Estrellas que se reunieron en el Boston Red Sox no han podido acoplarse para producir una máquina ganadora este año

(Por PEDRO GALIANA)

Si distintos mecánicos, trabajando sobre una misma máquina pueden echarla a perder, ¿por qué razón distintas estrellas temperamentales no pueden descontrolar un equipo de base ball? Esto es lo que piensan ahora los fanáticos de Boston, cuyo team de Red Sox se encuentra en mala posición en la Liga Americana, después de haber iniciado la campaña con grande favoritismo.

Hace meses, cuando los Red Sox no habían perdido aún la cómoda posición que sostenían, los expertos se reunieron y tras de analizar la situación, llegaron a la conclusión de que el Boston tenía demasiadas «primma donnas», lo cual perjudicaba terriblemente al team.

«Tarde o temprano estas estrellas han de tirar para sí, y entonces el team resultará vencido»—dijeron estos observadores, y aunque Eddie Collins prometió todo lo contrario, la realidad es que el temperamento distinto de esos players ha echado a perder el chance del Boston.

Joe Cronin no ha podido con estos jugadores. Y Eddie Collins, que ha tratado de «meterse por el medio» sólo ha conseguido aumentar más la división, pues los players no han visto con muy buenos ojos su intervención.

Wesley Ferrell, el afamado pitcher, ha sido uno de los más difíciles de controlar, lo mismo que Lefty Grove, a quien llaman ahora «el presuntuoso».

Grove sostiene altercados con sus propios compañeros, cuando le pierden algún juego por errores, y esto mantiene de muy mal humor a la novena. Se asegura que recientemente, el mexicano Mel Almada sostuvo una gran película con el famoso hurler, cuando éste le culpó de su derrota, por haber medido mal una línea por el right field.

Henie Manush, que no gusta calentar banco, y que fué comprado a precio de oro al Washington, tiene formada su protesta formal, y algo parecido ha ocurrido con Rube Walberg.

Comentando esta situación, Cronin dice que «no hay que echarle la culpa a los players.»

«Los muchachos han hecho lo que han podido, pero, la verdad es que la suerte nos ha virado la espalda. Cuando hemos estado cerca de los Yanks las enfermedades no nos han dejado quietos y hemos tenido que celebrar los matches más importantes con el line up quebrado.

«También nos ha faltado el pitching certero a la hora oportuna, pero, esto no ha sido cuestión de los propios lanzadores, sino de la mala suerte general del club.»

Cronin no ha cesado de buscar disculpas para justificar a sus peloteros, pero, el público de Boston, que soñaba con el pennant, insiste en que las «primmas donnas» han tenido la culpa y se entretienen en asistir a los games para silbar durante a los hombres.

Mientras tanto, Tom Yawkey, el hombre que debía estar más quejoso, atribuye a la mala suerte su situación y se limita a decir: «Si no ha sido este año, será en 1937.»

Es enorme el interés que han despertado las regatas de remos de mañana

Varadero y Vedado darán reñida batalla. Los yatistas esperan «sorprender», siguiendo su tara remística de antaño

(Por RUBEN OTERO)

Reina verdadera expectación para las tradicionales regatas de ocho remos que se celebrarán mañana en aguas de la playa de Marianao, en opción a la cuarta copa donada por el aristocrático Habana Yacht Club.

Con las mencionadas justas quedará cerrada la season de remos de 1936, que ha resultado más interesante de lo que muchos suponían y que, indudablemente, abre brillantes perspectivas en el futuro.

Hay entusiasmo muy singular para el «meeting» de mañana, ya que los tres contendientes van a la lucha con excelente trainning y cada cual espera «sorprender».

Una flotilla de yachts se alineará a lo largo de la ruta, estando los barcos bellamente engalanados y repletos de distinguidos fanáticos.

Se espera una nutrida excursión de Cárdenas, donde figuran los nombres más destacados de aquella simpática población.

Las regatas comenzarán a las ocho y treinta de la mañana, para lo cual el Jurado estará listo desde hora temprana.

Después del evento remístico, habrá un soberbio almuerzo bailable en el club que preside el ingeniero Cadenas, amenizado por los hermanos Castro y su magnífica orquesta.

Probabilidades

La tripulación que con tanto amor ha preparado el doctor Angel Aixalá, ha mejorado notablemente en los últimos días.

El Tennis puede triunfar si logra conservar «fuerzas» en los finales, que es precisamente el obstáculo que necesitan vencer los azules.

Como este año los crews han hecho metas sin tener otra canoa al lado, resultan los tiempos un poco «elásticos».

Varadero hizo ocho segundos más que el Tennis en el recorrido de anfier.

Teóricamente la ventaja se inclina a los marqueses.

Sin embargo, esperamos que Prieto, Sánchez, Laffont y Cueto, que llevan el «peso» del bote cardenense, hagan sentir su «punch» a la hora trágica de levantar la boga o morir.

En la canoa de Búffalo Estévez hay más reserva. En el elenco de «Guabela» por el contrario, la forma es superior.

El shell del Vedado parece mejor que la canoa inglesa del Náutico.

De haber calma, los vedadistas tienen chance de compensar su «swing» frente a la fuerza de los varadistas.

Los Ases del Músculo aguardan «callados» la hora de arrancar. Ellos saben que los días de regatas de ocho remos, el Yacht Club ha barrido con cálculos y vaticinios.

El bote de Spuhn es una tripulación integrada por gente joven y fuerte, que en cualquier instante es capaz de arrebatarle la victoria a los favoritos.

Varadero y Vedado confían ambos en el triunfo.

Concedemos, en nuestra selección, pequeño margen a los cardenenses.

Esto, si las cosas se desarrollan de acuerdo con los detalles que explicamos anteriormente.

Porque en otras circunstancias, ¡ni el Pipisigallo sabe quién ganará!

ACUERDOS UNIONISTAS

Empezar a contar los treinta días reglamentarios a las siguientes solicitudes de inscripción: Ricardo Presas Ventura, José Recio Delgado, José Sarasa Bolaños, Gonzalo Burés Polo, Raul Foyo Moragas, Miguel Vázquez Peña, René Martínez González, Felix O. Blanco, Miguel Angel Ramis Beci, Arturo Foyo Moragas, René Serio Menchero, Alberto Suárez Urgelles y José Ignacio Corrales Arbaloy por el Club Atlético de Cuba. Gilberto Valenzuela por el Club Yara.

Aceptar la baja del atleta señor Joaquín Tristá por el Club Yara.

Declarar sin lugar la solicitud de rehabilitación presentada por el señor Luis González Iglesias.

«Se acuerda no autorizar a los atletas inscriptos en la Unión Atlética para participar en el «Carnaval Acuático de Relevos» por cuanto la convocatoria del mismo demuestra que no hay organismo deportivo responsable del cumplimiento estricto de las bases que regirán el evento, fundamentalmente la primera de ellas.

Se acuerda invitar a la Liga Social de Amateurs de Cuba y Asociación Atlética Femenina de Cuba para la formación de una Comisión que se encargará de la confección de un nuevo Calendario Deportivo, común a los tres Organismos y que deberá regir durante el año 1937.

GANA EL CHICAGO Y SIGUE AMENAZANDO AL SAN LUIS CARDS

Inspirado por Demaree, el team de los Cubs consiguió el primer triunfo en la serie

CINCINNATI, agosto 14 (AP).—El Chicago Cubs le está pisando los talones al San Luis Cardenales, leader de la Liga, por su triunfo de esta tarde sobre el Cincinnati Reds con score de 7 por 3.

El desafío se celebró ante sólo 1.390 fanáticos.

Frank Demarree inició la racha que llevó a los Cubs a la victoria al conectar en el segundo inning su jonrón número 14 del año. Sus compañeros le ayudaron con dos más y el juego siempre estuvo de parte de los Cubs, aunque el Cincinnati amenazó seriamente en los finales. El catcher Ernie Lombardi le dió a los Reds su carrera final en el noveno inning con un jonrón.

La derrota de esta tarde ha impedido al Cicinnati consolidar su posición en el quinto puesto de la Liga. En el quinto inning, los Reds con 4 bases por bolas y un single solamente pudieron anotar una vez. Un doble play relampagueante cortó la racha del team.

El score:

CHICAGO

	V.	C.	H.	O.	A.	E.
Allen, lf.	5	1	2	2	0	0
Hack, 3b.	5	1	1	1	0	0
W. Herman, 2b.	5	1	1	0	4	0
Demaree, rf.	4	1	3	3	0	0
O-Dea, c.	3	1	1	1	1	0
Galan, cf.	4	1	1	4	0	0
Jurges, ss.	4	0	0	3	2	0
Cavarretta, 1b.	3	0	0	11	2	0
C. Davis, p.	2	0	0	1	0	0
Henshaw, p.	0	0	0	0	0	0
French, p.	2	1	1	1	3	0
Totales	37	7	10	27	12	0

CINCINNATI

	V.	C.	H.	O.	A.	E.
Walker, cf.	3	0	0	2	0	0
Cuyler, cf.	2	0	0	3	0	0
Goodman, rf.	5	1	3	2	0	0
Scarsella, 1b.	5	0	1	10	1	1
F. Herman, lf.	1	1	0	1	0	0
Brennan, p.	0	0	0	0	0	0
Campbell, x.	1	0	0	0	0	0
Schott, p.	0	0	0	0	1	0
Lombardi, c.	5	1	3	5	0	0
Riggs, 2b.	5	1	1	0	1	0
Thevenow, ss.	4	1	2	2	5	0
Kampouris, 2b.	4	0	1	2	1	0
R. Davis, p.	1	0	0	0	1	0
Derringer, p.	1	0	1	0	1	0
Byrd, lf.	1	0	0	0	0	0
Totales	38	5	12	27	11	1

x Bateó por Brennan en el 9o.

Anotación por entradas:

Chicago	032	010	001—7
Cincinnati	001	110	101—5

Empujadores: Hack 2; Demaree 2, O-Dea, Galan, Goodman, Lombardi 2, Riggs, Thevenow. Two base hits: Allen 2, O-Dea, Galan, Lombardi, Thevenow. Three base hits: Hack, Goodman. Home runs: Demaree, Lombardi. Double plays: W. Herman, Jurges a Cavarretta. Quedados en bases: Chicago 5; Cincinnati 12. Bases por bolas: Davis 1, Henshaw 4, French 1, Derringer 1, Brennan 1. Strike-outs: C. Davis 1, R. Davis 1, Derringer 3. Hits: por C. Davis, 8 en 3 2-3 innings; Henshaw, 1 en 1; French, 3 en 4 1-3; R. Davis 6 en 2 1-3; Derringer 2 en 4 2-3; Brennan 0 en 1; Schott 2 en 1. Wild pitch: R. Davis. Ganó: French. Perdió: R. Davis. Umpires: Goetz y Barr. Tiempo: 2:16.

Eduardo Romero, extremo derecho del Atlante, más conocido por Lalo, que ha practicado de manera extraordinaria, para el partido que tendrán mañana los mexicanos contra los campeones nacionales.

TOPICOS FUTBOLISTICOS

Por PETER

—Verbena esta noche.
—La de los «Campeones».
—En el Deportivo Asturias.

Los muchachos de la Juventud Asturiana, los Campeones Nacionales de Futbol Asociación, tendrán mañana un importante juego contra el equipo mexicano Atlante. Decimos importante, porque aun cuando los dos anteriores han sido victorias para los nuestros, si los mexicanos logran derrotar a los que ostentan el título, saldrán diciendo que perdieron los dos primeros por falta de aclimatación, pero cuando se acostumbraron al clima, le ganaron al mejor de los conjuntos cubanos. No es ésta una opinión nuestra caprichosa; léase lo que publicamos en otro lugar sobre el final match de mañana en el gran Stadium Cerveza Tropical, y se verá cómo se desprende eso mismo que dejamos dicho, de unas declaraciones que ayer hiciera el Presidente de la Delegación del conjunto azteca.

Pero antes de ese gran match, el alto mando asturianófilo, tiene otra fiesta, en la que también quiere anotarse un triunfo, y un triunfo de los grandes, como siempre lo ha conquistado en todas las fiestas sociales que ha organizado.

Esta noche Los Toros, Campeones de Futbol de la República de Cuba en 1935 y 1936, se van de verbena.

Verbena que la Comisión de Fiestas ha designado con el nombre de «Los Campeones», en honor de los jugadores que componen el equipo de Juventud Asturiana.

Es indescriptible el entusiasmo que existe entre los «hinchas» (y «las» también) por asistir a esta verbena y como la mayoría de ellos no han visto de cerca a los aztecas, componentes del equipo «Atlante», se podrán dar ese gustazo esta noche en el Club Deportivo Asturias, sito en Subirana y Estrella, lugar donde se celebra la verbena.

Y podrán darse ese gustazo, porque Mariscal y sus lugartenientes han prometido asistir a esa verbena, acompañados de todos los jugadores.

¡No es nada! Todavía vamos a ver al «Diente» o «La Marrana» bailando un cadencioso danzón con una de las bellezas tropicales que tanto abundan en Cubita, y que son precisamente las que asisten a las fiestas de «Los Toros», aunque la danza que ejecuten no tenga de danzón más que el nombre, pues más bien parecerá un «jarabe» o algo por el estilo.

¡Conque a divertirse, muchachos Y cuando alguien os pregunte: ¿A dónde váis tan gozosos?, contestadle: ¡A los Toros!

LOS SEIS DE LA FAMA

Player	J.	V.	C.	H.	Ave.
Weatherly, Clev.	49	213	45	85	.399
Mize, S. L.	81	250	56	96	.384
Averill, Indios	112	458	98	175	.382
Appling, W. S.	97	371	76	139	.375
P. Waner, Pitts.	103	410	68	150	.366
Medwick, S. L.	109	451	80	163	.362

Tanto el Alcalde como el Gobernador han de asistir mañana a "La Tropical"

Esas dos autoridades habaneras tendrán a su cargo los saques de honor y entregarán las copas donadas por ellos para la Serie Internacional. Los Toros al juego final en el que estima Mariscal se decide su papel. Mucho entusiasmo para asistir

(Por Alfonso RENAN PEDREDOZ)

Ayer por la mañana el Alcalde de la Habana, doctor Antonio Beruff Mendieta, prometió a la empresa promotora de la Serie Internacional de Futbol, en audiencia que la misma autoridad municipal deseó, asistir mañana por la tarde al stadium de la Tropical, a fin de presenciar el último programa internacional de balompié.

Nos informa el organizador de esta serie que el Alcalde hará el saque de honor en uno de los partidos más importantes,así como que entregará la cópa que él donó al club Iberia, equipo ganador del primer partido internacional en el que se puso a discusión su trofeo entre los clubs Atlante e Iberia.

El Coronel Celestino Baizán, Gobernador Provincial, también concurrirá y en ese caso dará el kick-off en el match que celebren los mexicanos contra la Juventud Asturiana. Y después dará su copa al conjunto vencedor en ese match.

El Presidente de la República enviará un representante para que entregue su copa al club Centro Gallego, vencedor en el segundo partido internacional. Como saben ya nuestros lectores, además se darán mañana los otros tres trofeos que se han discutido en esta importante contienda balompédica.

EL JUEGO FINAL

Ya todo el mundo sabe en esta Capital que entre los directivos y el entrenador de la Juventud Asturiana existe una disparidad de criterio acerca de lo que ha de hacerse para que los «Toros» vayan mañana al campo en condiciones de no poner en peligro el prestigio del futbol nacional en el encuentro con los aztecas, que en las últimas prácticas parecen haber mejorado bastante en su juego.

Este es el tercero y último partido de la Serie y puede decirse que es en este combate en el que se decide la supremacía del futbol centro-americano, por la sencilla razón de que es en este partido en el que se podrá apreciar realmente la calidad de juego de cada país de los representados en estos partidos. Y decimos que en este partido es en el que se decide la supremacía centro-americano, porque si hemos de ser honrados no debemos tomar el juego desarrollado hasta ahora por los visitantes como lo mejor que pueden y saben hacer, pues en el primer encuentro tuvieron el cansancio que les motivó el viaje y en la segunda salida al campo se encontraron con las dificultades de que todavía no dominaban el balón pequeño y que le habían puesto en contra casi una selección cubana que jugó horrores.

LO QUE DICE MARISCAL

Sobre esto, conviene que hagamos público lo dicho ayer por el Delegado del equipo mexicano, Licenciado Miguel T. Mariscal.

«Es verdad que hasta ahora hemos perdido dos partidos que para nosotros resultaban de gran importancia, pero no le quede a usted la menor duda de que el que más nos interesa es el último, puesto que si vencemos a los campeones nacionales a pesar de las dos derrotas anteriores, habremos superado a lo mejor que hay en este país y por tanto habrán quedado opacadas las victorias de los equipos Iberia y Centro Gallego. Mis atletas saben esto y por ello han de luchar denodadamente hasta alcanzar el triunfo que creen merecer por su clase de juego. Para nosotros se decide la Serie en este partido y hemos de reunir todas nuestras fuerzas en esta ocasión para salir por la puerta grande.»

Estas declaraciones las tomarán muchos como demasiado optimistas, pero en realidad no pueden calificarse de tales, porque en el fondo de esas manifestaciones hay un razonamiento sincero, justo y lógico.

Pero si ellos tienen esa opinión sobre el último juego de la serie, algo por el estilo piensan los asturianos sobre el partido que tienen comprometidos con los aztecas.

Esta serie tendrá un final grande, sensacional, emocionante, en el que se van a reunir todas las esperanzas, todas las responsabilidades y todas las ambiciones.

Pedro Benegas, el corajudo y espectacular interior izquierdo de la Juventud Asturiana, que mañana espera cubrirse de gloria frente a los muchachos del Atlante, en un partido muy difícil para los equipos contendientes.

ANUNCIA EL FILADELFIA ATLETICOS LA COMPRA DE DOS NUEVOS INFIELDERS

FILADELFIA, agosto 14. (AP).—El Club Filadelfia de la Liga Americana, ha anunciado esta noche la compra de Hugh Luby, segunda base y Oliver Blakeney, short stop, del Siux City, de la Liga del Oeste. No se ha dicha la cantidad desembolsada. El manager Connie Mack agrega que los nuevos players reportarán al entrenamiento en la primavera próxima.

LA SENSACION DE LAS PRACTICAS DE AYER EN EL HIPODROMO DE MARIANAO LA DIO EL DRIVER MARTIN HERRERA

Esta tarde serán las eliminaciones, y resultarán interesantes a juzgar por los carros y los pilotos que hay. El carro del nomteamericano Canel llegó a la pista bajo la lluvia. Detalles

Todo lo tiene preparado el Comité Nacional de Carreras de Automóviles, para efectuar esta tarde las eliminaciones en la Pista de Oriental Park. Solo la lluvia será la que impida este acto, que promete resultar lucidísimo, debido a que hay carros y buenos drivers. Gallinart en esta semana tiene contrarios, y este no es otro que Al Canel, el driver americano, que tiene un Chevrolet Special, con el cual tiene un magnífico chance de conquistar la victoria.

Muchos fueron los fanáticos que vieron ayer el carro del driver newyorkino. Lo estuvieron admirando de cerca y llegaron a la conclusión de que puede muy bien luchar con éxito contra el Carvajal Especial y contra cualquiera de los otros que salgan a la pista a luchar por la victoria. Fué una verdadera lástima que el carro de Canel llegara a Oriental Park, cuando estaba lloviendo fuertemente, porque por ello no pudo practicar.

HUESO CORRIO MUY BIEN

La sensación en las prácticas de ayer, antes de que empezara la lluvia, la constituyó Martín (Hueso) Herrera, este driver que tiene el Packard de Moisés Llano, le ha corregido numerosos defectos, habiéndole multiplicado la velocidad. Los fanáticos le aplaudieron frenéticamente por lo bien que se portó. Su propietario le hizo una eliminación, para ver lo que tardaba en dar la vuelta, de acuerdo con el starter teniente Bermúdez, y quedó muy satisfecho, porque Hueso solo tardó 52 4-5 segundos en recorrer la milla.

El record de esta temporada lo tiene Gallinart con su Carvajal Especial, que son de 52 2-5 segundos, y por ello que la demostración de Hueso Herrera en el Packard, haya llenado de entusiasmo a sus admiradores, porque demuestra que al fin este motor está listo para batirse palmo a palmo con los ases de la pista.

CAMBIOS DE DRIVERS Y CARROS

Ayer tarde en el Hipódromo recogimos la impresión de que algunos carros como el Luyanó Especial, Belascoain Especial y Gume Especial, han de reportar a la pista con nuevos drivers. Se nos dice que Andrés Iranzo que hasta ahora ha corrido el Salvador Especial, llevará el Belascoain Especial, carro este donde se mataría el infortunado Guajiro Alvarez, y al que Solórzano le diera un segundo lugar la semana pasada. También el carro de Adrove tendrá otro driver, pero se mantiene su nombre en silencio; y el Gume Especial, tendrá un corredor incógnito. Este es muy conocido y ya el domingo pasado se captó los aplausos de la multitud.

Esta tarde serán las eliminaciones oficiales y el precio de la entrada será de Cincuenta Centavos Grand Stand, un peso el Jockey Club, y 20 centavos el Sol.

BAILE EN EL GRAND STAND

Mañana domingo las carreras comenzarán a las tres de la tarde, pero desde las dos hasta las ocho de la noche se podrá bailar en el Grand Stand, bajo los acordes de una magnífica orquesta. Las damas para las carreras del domingo solo han de pagar media entrada y gozarán de las delicias del baile, a la par que del impresionante espectáculo de la velocidad que semanalmente nos ofrece el Comité Nacional de Carreras de Automóviles y de Motocicletas.

EN UN INNING HICIERON 7 CARRERAS LOS DE LA NACIONAL AL ST. PAUL

ST. PAUL, agosto 14. AP.—Un formidable ataque de los Cardenales en el primer inning de su juego contra el St. Paul, incluyendo un hóme run de Dizzy Dean, con un hombre en base, dió a los representantes de la Liga Nacional un rally de siete carreras, con las cuales metieron el juego en la nevera. Fué un juego de exhibición que presenciaron diez mil fanáticos.

Dean solamente trabajó en un inning. El resto del juego lo pitcheó Flint Rhem. Joe Mowry fué el leader del ataque de los Cardenales con tres hits en cinco viajes al plate.

Véase la anotación por entradas:

		C.	H.	E.
St Louis, (N).	700 000 010	8	13	2
St. Paul (AA).	001 120 100	5	11	1

BATERIAS: Rhem, Davis y Ogrodowski; Weinert, Cox, Rigney, Hutchinson, Fenner y Pasek.

LIGA NACIONAL

Batting:

Johnny Mize, Cardenales, 384; Paul Waner, Piratas, .366.

Carreras:

Pepper Martin, Cardenales, 96; Melvin Ott, Gigantes, 85.

Empujadores:

Ducky Medwick, Cardenales, 110; Melvin Ott, Gigantes, 100.

Hits:

Ducky Medwick, Cardenales, 163; Frank Demaree, Cubs, 152.

Dobles:

Billy Herman, Cubs, 43; Ducky Medwick, Cardenales, 42.

Triples:

Dolph Camilli, Phillies, e Ival Goodman, Reds, 11 cada uno.

Home runs:

Melvin Ott, Gigantes, 25; Wally Berger, Bees, y Chuck Klein y Dolph Camilli, Phillies, 20 cada uno.

Bases robadas:

Pepper Martin, Cardenales, 16; Stuart Martin, Cardenales, 14.

Pitching:

Red Lucas, Piratas, 10-2; Larry French, Cubs, 12-4; Harry Gumbert,

Lolo, útil defensa izquierdo de los Toros, que mañana tendrá la terrible misión de rechazar el ataque azteca en el encuentro en que se pondrá a discusión la copa donada por el Gobernador.

¡A PICO Y ESPUELAS..!

—Aficionados importantes de otras épocas.
—Anécdotas de Antoñico Laguardia y Lorenzo Quesada.

(Por Carlos M. del Calvo)

Además de los criadores famosos que ya hemos mencionado, fueron los elementos aficionados más importantes en las provincias de la Habana y Pinar del Río, los siguientes:

Pancho Montalvo, Panchito Pedroso, León de León, José Díaz, Pepe Pereira, Machado, el general José de Jesús Monteagudo, «Chucho»; Pancho Cintas, Andrés Hernández y su hijo el coronel Andrés Hernández, Felipillo Montes de Oca que aunque vivía en la finca «Vellocino» en la provincia de Matanzas (la misma de que habla Teodoro Guerra en su obra) peleaba muchos gallos en la Habana, y un poco más modernos, Panchito Díaz, Abelardo Portela, Pepe de la Torriente, Guatimón Menocal, Chichí Núñez, hermano del General Emilio Núñez, que aunque también asistía a las funciones, jugaba poco. Pepe Cuervo, Felo Díaz, Antonio Alentado, Antoliano Rizo, Caridad Cabanzón, Quintín Pascual, Don Miguel León («Liborio»), Manuel Mesa, Luis Ricart, Ramón Hernández, Manuel Corroalles, «Luz Brillante», a quien en una época la valla «Habana» le pagaba veinte monedas por asistir a la fución, pues todo el juego fuerte le seguía y que ahora, sin «blanca», se le puede ver en la gradería de la valla «Habana» de sus triunfos; Clemente Rodríguez, Emilio Collazo, el doctor Oscar Zayas, el doctor Ramón Goizueta, el general Ernesto Asbert, el coronel Carlos Mendieta, Wifredo Fernández, Manuel Ferro, Francisco de la Sierra, Guillermo Fernández de Castro y Pablo L. Pérez.

Estos tres últimos han sido, a nuestro juicio, de los mejores aficionados del deporte que han existido. No se caracterizan por el juego fuerte pues sólo echan sus gallos con la «coima» que desee el contrario pero después no juegan nada por fuera.

El paso de ellos por el deporte, al que prestan su concurso valioso desde el Club Gallístico de la Habana será objeto de un trabajo especial que daremos a conocer en breve.

Hubo otras personas muy importantes entre los aficionados, tales como el portorriqueño Lorenzo Quesada y Antoñico Laguardia, pero éstos más bien eran jugadores, pues aunque el primero tuvo algunos gallos que le cuidó el «Chucho», lo que hacían ambos era jugar muy fuerte a cualquier gallo que les gustara.

Cierta vez salieron juntos para Artemisa con la idea de jugarse cinco o diez mil pesos a favor del gallo Cohete, de Pancho Montalvo, y cuando a este gallo le tocó pelear con un pollo indio de Chinchín Sierra y Antoñico vió que el «panal» de Artemisa sólo se jugaba cien o doscientas monedas al pollo se volvió a Quesada y le dijo: «Si tú quieres, la jugada va sólo por ti y además te juego tres mil pesos contra Cohete». Y los jugaron y ganó Antoñico.

Ese mismo día en otra pelea de un gallo de la Habana con la gallina prieta «La Loca», de Chinchín, Antoñico jugó contra Quesada mil quinientos pesos más y lo ganó.

De los elementos actuales hablaremos oportunamente.

LOS JONRONEROS

Los players de las Grandes Ligas que batearon ayer de home run, y sus líderes, son los siguientes:

Knickerbocker, Indios	1
Niemiec, Atléticos	1
Johnson, Atléticos	1
Hayes, Atléticos	1
López, Bees	1
Demaree, Cubs	1
Lombardi, Reds	1

VOLVEMOS A LAS ANDADAS

AHORA ES LUQUE QUIEN DISPONE

—Por PETER—

Nuestro buen amigo y compañero Rogelio Rodríguez, íntimo amigo de la mayor parte de los jugadores cubanos, y con los cuales, nos consta, sostiene constante correspondencia, publica en su sección «Desde los sidelines», en «Avance» de ayer, el resultado de una reunión de players criollos, celebrada en New York, y en la que, como acuerdo definitivo, se llegó a la conclusión de que (palabras de Adolfo Luque): «He nombrado desde hace tiempo managers de los teams a los siguientes: Joe Olivares, del Habana; Martín Dihigo, del Marianao, y un servidor, del Almendares. No deseo que en mi organización figure el señor González; tengo los poderosos de estos tres equipos y ellos serán los que competirán».

Por esas declaraciones, fácilmente se comprenderá que se han agriado las relaciones entre nuestras dos máximas figuras baseboleras. Y decimos esto porque tanto José María Fernández como Martín Dihigo hablaron en la sesión en un sentido diametralmente opuesto al de Dolido. «El hijo del General» (Dihigo) expresó que si él era una piedra en el camino para la solución, estaba dispuesto a dejar el puesto de manager que se le había ofrecido. Y el catcher almendarista dijo que le era indiferente que Mike González dirigiera cualquiera de los teams. Agregó, además, Fernández que Mike se consideraba ofendido por haberse él ido a jugar baseball a Puerto Rico, declaración que viene a confirmar en todas sus partes nuestros comentarios de días pasados en los que decíamos los motivos del rompimiento de relaciones que hay actualmente entre la familia basebolera.

Por lo visto, el problema se va poniendo cada vez más fácil de solucionar. Y nos sentimos optimistas, porque antes eran los jugadores los que se oponían al arreglo, ahora es Adolfo Luque. Y a la hora en que vayan a actuar, como necesariamente tienen que intervenir nuestras autoridades, será mejor convencer a uno que a muchos. ¿Estamos?

No es posible que en nuestro baseball se prescinda de Mike, como tampoco sería factible descontar a Luque. Ambos tienen que aparecer en nuestras contiendas baseboleras, y esa tirantez que ahora se advierte, a lo mejor redunda en beneficio del próximo Campeonato, ya que tanto uno como otro tratarán de hacer salir triunfantes a sus huestes, y en ese afán no sólo nos presentarán los mejores conjuntos, sino que nos brindarán, además, un baseball de esos de «a comerse la pelota», como se jugaba en los tiempos felices aquellos en que los fanáticos salían en coche de la Acera del Louvre, rumbo al clásico «Almendares Park» de Jiménez.

Mientras tanto, bueno es que Luque y Miguel Angel sepan que eso de formar los Campeonatos de Cuba en los Estados Unidos no parece serio. En el Norte está muy bien que tanto Mike como Luque formen sus conjuntos, pero eso de que tanto uno como otro dispongan quiénes han de ser los managers de los demás equipos contendientes, repetimos, nos parece muy poco formal. Eso era lo que hacía Abel Linares, y se le criticó. Eso era lo que hacía Mike González, y se le criticó también. ¿Por qué ahora lo quiere hacer Luque?

Es hora de que termine el sistema. No olviden que si ahora Luque tiene la mayoría, el día de mañana puede ser Miguel Angel el que la obtenga. Resultado, que siempre vamos a estar en ese tira y encoge, siempre en perjuicio del baseball y muy particularmente de los jugadores.

Que cada uno se insmiscuya en las interioridades de su team, y que cuando la Liga General de Baseball, u otro organismo que lo sustituya, convoque a Campeonato, se presenten todos los que tengan derecho a participar de nuestras justas.

«Sursum corda», señores.

PROBABLES PITCHERS PARA LOS JUEGOS DE HOY

NEW YORK, agosto 14. (AP.)—Los probables pitchers para los juegos de hoy, sábado, son los siguientes:

LIGA NACIONAL

Chicago en Cincinnati: Bill Lee vs. Benny Frey.
Boston en Brooklyn: Bob Smith vs. Butcher.
Filadelfia en New York: Jorgens o Walter vs. Carl Hubbell.
San Luis en Pittsburgh: Dizzy Dean o Jess Haines vs. Weaver.

LIGA AMERICANA

Detroit en Chicago, dos juegos: Elden Auker y Wade vs. Bill Dietrich y Sugar Cain.
Cleveland en San Luis: Galehouse vs. Caldwell.
New York en Filadelfia: Vernon Gómez vs. Fink o Dusty Rhodes.
Washington en Boston: Johnny Deshong vs. Geo. Ostermueller.

Nunca fué Jack Sharkey gran cosa en el pugilismo y tendrá que pelear muy duro con Louis

El ex campeón del mundo se dispone a enfrentarse con Joe Louis sin otra recomendación que un triunfo muy apretado sobre Brubaker que no es ninguna notabilidad. Otros detalles

Algunos cronistas de habla inglesa, comentando el combate a diez asaltos que van a sostener el 18 del actuial en el Yankee Stadium los «pesadotes» Joe Louis y Jack Sharkey, especulan sobre las probabilidades de que el bostoniano vuelva a ser «el tremendo púgil que fué». Yo no he podido nunca aceptar a Sharkey como tal y creo que fué uno de los campeones mundiales más mediocres que ha tenido la división «heavy-weight», fué él, precisamente, quien inició la era de decadencia de la misma con su descolorido reinado.

Uno de los argumentos favoritos de los elogiadores de Sharkey es el de que «transformábase en invencible cuando se sabía superior a un adversario». ¡Vaya una lógica! También yo, en las pistas de tennis de mi club, soy «imbatible» cuando juego con uno de los novicios de la clase «C». Lo «único» que le encuentran al de Boston criticable sus partidarios es lo que se ha dado en llamar su «irregularidad»; así como era de fulminante cuando se daba con un adversario que «estaba convencido podía ganar», era en cambio catastrófico cuando se topaba con un gallo de pelo en pecho al «que no estaba convencido podía ganar». Y sucede que esto último le sucedía cada vez que le tocaba encararse con un contrincante realmente temible.

Observemos, por ejemplo, su historial en el período que refleja el apogeo de sus facultades, o sea el comprendido entre 1926 y 1933. Sus victorias principales en ese tiempo las alcanzó sobre George Godfrey, (por puntos, 10 asaltos), Harry Wills, (por «foul» en 13), Mike Mc Tigue (K. O. técnico en 12), Jim Maloney, (K. O. en 5), Jack Delaney (K.O. en 3), Arturo de Kuh (por puntos, en 10), K. O. Christner (puntos, 10), Young Stribling (puntos, 10), Tommy Loughran (K. O 3), Phil Scott (K. O. 1), Primo Carnera (puntos, 10), y Max Schmeling (puntos, 15.)

Ahora bien, a ese mismo Mc Tigue lo había puesto K.O. pocos meses antes Jack Delaney; Arturo de Kuh había sido puesto K .O. también por Maloney; Delaney se presentó para su pelea con Sharkey «a saltadas de lo que le iba a ocurrir»; a Harry Wills lo pescó después Paulino y lo liquidó en cuatro asaltos: Phil Scott no fué derrotado por Jack, sino por el miedo; y las decisiones ganadas sobre Christner y Stribling fueron tan deslucidas como discutidas. En cuanto a Carnera, el bostoniano lo tuvo en el suelo en el cuarto y no consiguió dejarlo K. O. y el triunfo sobre Schmeling fué un regalo de los jueces para recompensarle el haber perdido la primera pelea por «foul». Debiendo añadirse que Loughran se desquitó más adelante de esa derrota venciendo por puntos a Sharkey y Carnera hizo otro tanto poniéndolo K. O. en seis «rounds», amén de haber sido zurrado también por King Levinsky.

De modo que no me explico de dónde se saca la «grandeza» del hombre que ahora vuelve a las andadas y se dispone a enfrentarse con Joe Louis sin otra recomendación que la de un triunfo muy apretado sobre Phil Burbaker y la reputación de haber vencido a todos sus adversarios de la raza de color.

Yo no sé cómo haya podido quedar Louis de su desastre ante Schmeling, pero como el bombero no ha sufrido desperfectos físicos permanentes creo que va a ser el primer boxeador de la raza de color al que Sharkey no cree poder derrotar.

FRANKHOUSE SE PORTO BIEN AYER Y GANA SU JUEGO

El Boston Bees salió otra vez derrotado por el equipo del Brooklyn Dodgers: 4 por 2

BROKLYN, agosto 14 (AP)—Apoyados en el buen pitching de Fred Frankhouse, los Dodgers del Brooklyn, derrotaron ayer al Boston con score de 4 por 2. Al López conectó un homer por los Bees.

BOSTON

	V.	C.	H.	O.	A.	E.
Urbanski, 3b.	5	0	2	1	1	0
E. Moore, rf.	5	0	2	2	0	0
B. Jord

GANARON LOS GIGANTES Y EL FILADELFIA BATIO A LOS N. YORK YANKEES

ACCION REPUBLICANA vs. ADC SE ENFRENTARAN ESTA TARDE EN EL STADIUM DE LA TROPICAL

SPORTS DIARIO DE LA MARINA SPORTS

AÑO CIV — LA HABANA, SABADO, 15 DE AGOSTO DE 1936 — PAGINA QUINCE

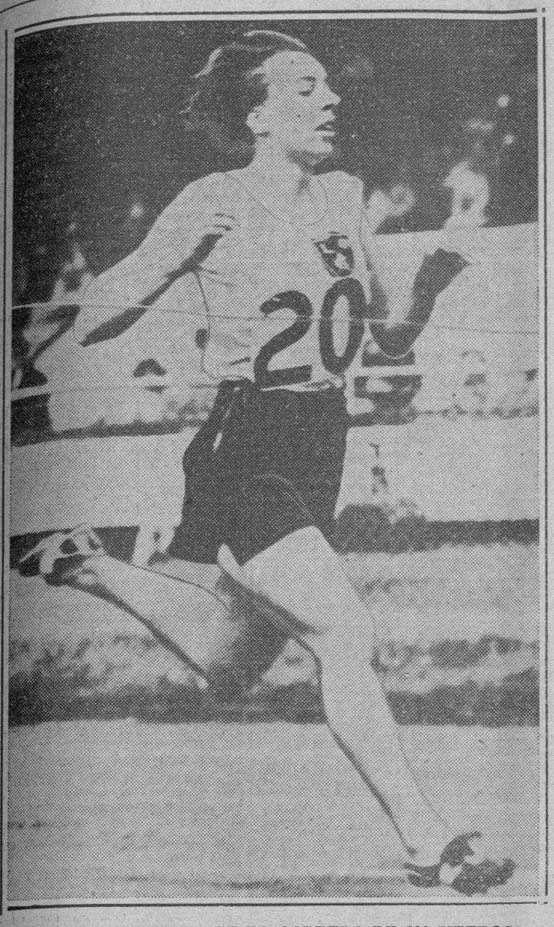

LA CAMPEONA INGLESA DE LA CARRERA DE 100 METROS

Eileen Hiscock, campeona inglesa de la carrera de 100 metros para mujeres, gana este evento en las eliminatorias celebradas en Londres Más tarde, al tomar parte en las competencias olímpicas de Berlín, Miss Hiscock, fué eliminada en los semifinales por la norteamericana Helen Stephens, que triunfo en este evento estableciendo un nuevo record olimpico y mundial de 11,5 segundos. (Foto Acm-Editors Press).

FUERON BATIDOS DECISIVAMENTE LOS NEW YORK YANKEES POR EL FILADELFIA QUE EXPULSO DEL BOX A 4 HURLERS

Red Ruffing fué el primero en saltar por el team de Mc Carthy que recibió ayer una lección de perfecto batting por los guardadores del sótano. Comentarios del encuentro

FILADELFIA, agosto 14. (AP) — Los «sotaneros» del Filadelfia ofrecieron hoy a los leaders del New York Yankees una lección de perfecto batting conectando un total de 17 hits incluyendo tres homers, para conquistar el desafío con score de 10 por 5 Mientras Buck Ross y Herman Fink contenían a los Yankees Red Ruffing y otros tres lanzadores fueron duramente castigados. Bob Johnson y Frankie Hayes, conectaron jonrones con compañeros en base. Al Niemiec produjo su primer cuadrangular en las Mayores metiendo la pelota en los Stands.

Por cuatro hits el Filadelfia anotó tres carreras en el segundo inning. Fueron tubeyes de Higgins y Roos y un single de Finney. El homer de Niemiec cristalizó en el cuarto. Johnson metió tres carreras en el quinto y Hayes otro racimo semejante en el sexto. Un single de Glenn y un error de Newsome abrieron las puertas del home a los Yankees en el tercero. Singles de Powell y Lazzeri y doblete de Gleen ayudaron al carreraje del cuarto.

Un single de Dickey, que fué de emergenteen el sextoW dió otra anotación a los Yankees, Rolfe pisó el home en el séptimo con la última carrera de su team.

El score:

Nueva York

	V.	C.	H.	O.	A.	E.
Croseti, ss	5	0	1	0	6	1
Rolfe, 3b	4	1	2	3	1	0
Di Maggio rf	5	0	0	1	0	0
Gehrig, 1b	5	0	1	7	0	0
Selkirrk, lf	5	0	1	4	0	0
Powell, cf	2	2	1	5	0	0
Lazzeri, 2b	3	1	1	2	0	0
Glenn, c	4	1	2	2	0	1
Ruffing, p	2	0	0	0	0	0
Murphy, p	0	0	0	0	1	0
Dickey, x	1	0	1	0	0	0
Brown p	0	0	0	0	0	0
R. Johnson xx	1	0	0	0	0	0
Wicker, p	0	0	0	0	0	0
Totales	37	5	10	24	8	2

x bateó por Murphy en el 6o.
xx bateó por Brown enel 8o.

Filadelfia

	V.	C.	H.	O.	A.	E.
Finney, rf	4	0	2	3	0	0
Moses, cf	5	1	2	2	0	0
Dean, 1b	5	1	2	11	0	0
Johnsan, lf	4	2	2	4	0	0
Higgins, 3b	5	2	2	1	2	0
Hayes, c	5	2	3	5	0	0
Newsome ss	5	0	2	0	3	1
Niemiec, 2b	4	1	1	1	5	0
Ross p	2	1	1	0	1	0
Puccinelli, z	0	0	0	0	0	0
Fink, p	1	0	0	0	0	1
Totales	40	10	17	27	11	1

Anotación por entradas:
Nueva York. . . . . 001 201 100— 5
Filadelfia . . . . . 030 133 00x—10

Empujadores. Hayes, 3, Ross, Finney, Gleen 2, Niemiec, B. Johnson 3, Newsome, Dickey, Gehrig, Dobles: Dean, Hayes, Ross, Gleen, Crosetti, Higgins, Johnson, Newsome, Rolfe. Home runs: Niemiec, Johnson, Hayes Bases robadas: Higgins: Sacrifices: Rolfe, Ross. Quedados en bases: N. York 9, Filadelfia 9. Bases por bolas a Ruffing 1, Ross 3, Brown 1, Strike outs: Rose 3, Ruffing 1, Murphy 1, Fink 2, Hits: Ruffing 10 en 4 ing, Murphy 2 en 1. Roos. 9 en 7. Brown 5 en 2 Fink 1 en 2. Wild, Ruffing Ganó. Ross, Perdió Ruffing. Umpires Owens, Quinn y Mc Gowan, Tiempo. 2.28.

EN UN JUEGO DE MUCHOS BATAZOS VENCIERON LOS «INDIOS» A LOS «BROWNS»

SAN LUIS, agosto 14, (AP) —El match de hoy entre Cleveland y San Luis se distinguió por el número de lanzadores que desfilaron por el centro del diamante. En total fueron once. Fué un juego en el que abundaron los cohetes como en una fiesta de Año Nuevo de los chinos, venciendo los indios con score de 12x10.

Anotación por entradas:
Cleveland . . . . . .103 421 010—12
San Luis . . . . . .010 025 020—10

Amateur Aces

—El Campeonato de Squash.
—Comenzó en el Miramar.
—Triunfo de Molina.

Continúa celebrándose con gran entusiasmo el Campeonato de Squash-tennis en cancha de tres paredes en el Miramar Yacht Club, efectuándose anoche cinco interesantes partidos, cuyos «scores» detallamos más abajo.

El primer partido entre las señoras de Valledor y Villoldo, resultó una victoria relativamente fácil para la señora de Villoldo, quien mantuvo a su contraria en el rebote durante casi todo el partido. La señora de Villoldo tomó una pequeña ventaja al principio, la cual mantuvo durante casi todo el partido.

Manolo Gordon demostró las buenas condiciones en que se encuentra, cuando venció a Mongo Pérez con anotación de 30x21, siendo un partido reñido en el tanteo, pero fácil para la decisión de los tantos.

Al comienzo del match entre Piloto y Martín, «Pecho-tabla» colocó varios tantos delante, pero el «Gordo» Piloto, usando su característica fuerza, levantó en el tanto quince para dejar a su contrario en 21.

Herman Gómez perdió contra el doctor Gaspar Betancourt en una de esas noches en que uno no puede hacer buena una dos paredes, ganando el doctor Betancourt 30 por 23.

Sin duda alguna el mejor partido de la noche, desde el punto de vista de los espectadores fué el celebrado entre el Dr. Eduardo C. Betancourt y Molina, donde después de un gran peloteo ganó Molina 21 por 18, pero los dos estaban tan rendidos que terminaron tirados en la cancha.

CAMPEONATO INTERNO DE SQUASH-TENNIS DEL MIRAMAR YACHT CLUB

Resultado de los Juegos celebrados el día 10 de agosto:
1ra. categoría para damas:
Srta. Rosita Sánchez 21.
Señora Adelaida T de Betancourt, 7.
1ra. categoría para socios:
Dr. Armando Cailava, 30.
Sr. Miguel de la Fe, 25.
2da. categoría para socios:
Dr. Hugo González, 30.
Dr. José Prieto, 21.
3ra. categoría para socios:
Sr. Arturo Alamo, 21.
Dr. Abelardo Codinach, 20.
Resultado de los juegos celebrados el día 12 de agosto:
2da. categoría para damas:
Sra. de Villoldo, 21.
Sra. de Valledor, 17.
1ra. categoría para socios:
Sr. Manuel Gordon, 30.
Sr. Ramón Pérez, 21.
1ra. categoría para socios:
Sr. Augusto Piloto, 30.
Sr. Ernesto Martín, 26.
2da. categoría para socios:
Dr. Gaspar Betancourt, 30.
Sr. Herman Gómez, 23.
3ra. categoría para socios:
Sr. Alejandro Molina, 21.
Dr. Eduardo C Betancourt 18.
JUEGOS SEÑALADOS PARA HOY
1ra. categoría para damas:
Sra. Nena P. de Almansa Vs. Sra. Tomasita R. de Giralt.
1ra. categoría para socios:
Sr. Ernesto Martín Vs. señor Andrés Varona.
Sr. Armando Pulido Vs. señor Charles Kates.
2da. categoría para socios:
Sr. Francisco Diez Muro Vs. señor José B. González.
3ra. categoría para socios:
Sr. Isaías Quintana Vs. Sr. Esteban Alfonso.

EMPATA LA MARINA EN EL 1ER. PUESTO AL GANAR SU GAME

Mario Lecubet en gran día dejó en salsa blanca al team del Columbia que estuvo errático

Mario Lecubet trabajó en gran forma frente al team del Columbia y su team ha conseguido un empate en el primer lugar del Campeonato de Base ball de las Fuerzas Armadas. La labor rendida ayer por Lecubet, resultó hermosa bajo todos los aspectos. Solamente cuatro hits permitió en la tarde. Mario recibió una cooperación brillantísima de sus compañeros de Club y el campo no cometió un sólo error en el día. Vázquez y Vega fueron los más destacados en la ofensiva logrando el primero empujar dos de las cuatro anotaciones de su team. El Columbia flaqueó con alguna frecuencia y sus hombres cometieron cuatro errores. Viñas, Ferrer y Campos desfilaron por el box del team militar.

JUEGO EL DOMINGO

Mañana, domigo, jugarán en el Stadium de La Tropical los equipos del Sexto y Séptimo Regimientos. Es un desafío de gran importancia para los jugadores del Columbia, que tienen ahora la amenaza del team de la Marina.

El score:

REGIMIENTO SEIS

	V.	C.	H.	O.	A.	E.
J. Alfaro, ss.	1	0	0	1	7	1
R Puig, cf.	4	0	1	3	0	0
R. García, 1b.	4	0	0	7	0	0
P. Arango, 3b.	4	0	1	2	1	1
A. Calderón, rf.	4	0	1	3	0	0
P. Guitérrez, c.	2	0	0	1	0	0
R. Veitia, lf.	3	0	1	2	0	0
R Fraga, 2b.	2	0	0	4	0	0
F. Viñas, p.	1	0	0	0	0	1
B. Ferrer, p.	1	0	0	0	1	1
M. García, 2b.	1	0	0	0	0	0
O. Campos, p.	1	0	0	1	0	0
Totales	28	0	4	24	9	4

MARINA G. C.

	V.	C.	H.	O.	A.	E.
C M. Castillo, ss.	5	1	0	0	6	0
L. Forbes, lf.	4	1	0	5	1	0
M. Docal, 1b.	4	0	0	17	0	0
J. Abreu, 2b.	2	1	0	2	5	0
M. Abreu, c.	4	1	2	1	0	0
A. Vázquez, cf.	3	1	1	1	0	0
R Vega, 3b.	4	0	1	1	5	0
E. García, lf.	1	0	0	0	0	0
M. Lecubet, p.	4	0	0	0	2	0
G. Dávila, rf.	3	0	2	0	0	0
Totales	34	5	6	27	19	0

Anotación por entradas:
Regimiento.. 6 . . 000 000 000—0
Marina G. C. . . 012 110 00x—5

Sumario. Carreras empujadas: Vázquez 2; Vega. Two base hits: M. Abreu; Dávila. Bases robadas: C. M. Castillo. Double plays: Vega a J. Abreu a Docal; C. M. Castillo a J. Abreu a Docal. Struckouts: Lecubet 1, Viñas 0; Ferrer 1; Campos 0. Bases por bolas: Lecubet 5; Viñas 5; Ferrer 0; Campos 0. Tiempo: 1:50. Umpires: Atán, home; Magriñat, bases. Anotador: Julio Fránquiz. Observaciones: Hits a Viñas, 0 en 2 1-3 y 8 v.b.; a Ferrer, 6 en 4 2-3 y 23 v.b. Perdió Viñas.

JUAN MENDIZABAL VA AL BOX DEL ADC FRENTE AL ACCION

Dos games se celebrarán esta tarde en La Tropical por el Campeonato Social

Esta tarde por la Liga Social, se van a celebrar dos buenos juegos de base ball en el Stadium de La Tropical con el siguiente orden:

1—Acción Republicana vs. ADC.
2—Deportivo Hacienda y Escuela de Comercio.

No es necesario que encarezcamos la importancia del primer juego y el buen esfuerzo que hará Tino Argimón por conseguir el triunfo. El Campeonato ya está en sus finales y la Escuela de Comercio luce en condiciones de anexarse el pennant si es que el ADC no reacciona como es necesario hacerlo. Mendizábal, esperanza de Argimón, debe ir al box para batirse con Boffill, uno de los mejores lanzadores del Campeonato. El primer turno del programa de hoy, repetimos, es excelente.

La Escuela de Comercio va en pos de su décimo-segundo triunfo frente al Hacienda que aparecerá en el terreno dirigido por Clavel manager que sustituye al dimitente Acostica.

Mañana domingo se jugará solamente en Artemisa, habiéndose señalado un encuentro entre Luz Caballero y el Acción.

ESTA NOCHE NO HAY BOXEO EN ARENA CRISTAL

La suspensión, creemos nosotros, ha sido por el mal tiempo

La La fiesta de puños que estaba anunciada para esta noche en el ring de la Arena Cerveza Cristal, y en la cual aparecían como figuras estelares Pablo Dano y Fillo Echeverría, ha sido suspendida. Mejor dicho, se ha pospuesto para el día 25.

Nos dicen los promotores del espectáculo que Jimmy Murray había solicitado el permiso de la posposición a la Comisión Nacional de Boxeo, en vista de que por las lluvias no había podido Pablo Dano practicar lo debido. Pero nosotros, que no sabemos engañar a nuestros lectores, no nos atrevemos a decir tal cosa. Cuando se firma una pelea a fecha fija, las lluvias no pueden ser un motivo para que se deje de practicar, ya que en la Habana, con ser tan chiquita, abundan los gimnasios «indoor».

Nosotros creemos que la verdad de la suspensión ha sido el mal tiempo reinante. Y eso es lo que debe decírsele al público. No lo dicen los promotores, pero lo decimos nosotros, y lo seguiremos sosteniendo mientras no se nos demuestre lo contrario.

Por qué ocultar la verdad? Es justo que s eposponga la pelea, que el tiempo así lo indica, pero dígase que es por esto, y no se forjen cuentos que nosotros, por lo menos, «no tragamos».

Seis partidos de gran interés ofrecerán hoy en la función del Frontón Habana-Madrid

Por la tarde, Ugalde contra Epifanio. Por la noche, un trío contra la gran pareja de Ugalde y Gayarre. Cuatro partidos más de mucha atracción. Los pagos de anoche en el H. M.

Ugalde y Gayarre, pareja de magníficos pelotaris, tendrán que jugar a todo tren si quieren vencer al trío que Ramiro y Comesaña le ponen en contra esta noche en el partido estelar de ese turno en el Habana-Madrid.

Mingo venció fácilmente el jueves a una buena pareja, pero hoy tendrá que excederse si pretende obtener una victoria resplandeciente, comó sin duda será la que obtenga cualquiera de los dos colores que salga por la puerta grande.

El trío está formado por tres señores pelotaris: Constante, Aníbal y Betancourt que son tres muchachos batalladores y seguros que estarán en todas partes multiplicándose para hacerles difícil a Mingo y el Tenor.

Será ese uno de los seis grandes encuentros que presenta hoy el Habana-Madrid en su función corrida que comenzará a las tres de la tarde. En ese mismo turno vespertino habrá un segundo partido colosal en que se enfrentarán Epifanio y Ugalde, aquel con zaguero mejorado y que será Betancourt, mientras el vecino de La Lisa se presentará de brazo de Ayestarán.

Sarmiento con Roda y Pedrito, que está jugando mucho, con Aníbal darán término a la función de la tarde, mientras que en el último de la noche vuelve Montes menor a la cancha y tendrá que vérselas reciamente con Pascau.

Mañana se repite la función corrida con otro excelente programa.

HABANA-MADRID

Programa de la función corrida de hoy que comenzará a las tres de la tarde.

PRIMER PARTIDO. A 25 tantos. Torres y Cubota, blancos, contra Vales y Bernal, azules. A sacar ambos del cuadro 14 y medio.
PRIMERA QUINIELA. A 6 tantos. Torres, Cubota, Vales, Bernal, Betancourt y Ayestarán.
SEGUNDO PARTIDO. A 30 tantos. Epifanio y Betancourt, blancos, contra Ugalde y Ayesterán, azules. A sacar ambos del cuadro 14 y medio.
SEGUNDA QUINIELA. A 6 tantos. Epifanio, Ugalde, Sarmiento, Roda, Pedrito y Aníbal.
TERCER PARTIDO. A 30 tantos. Sarmiento y Roda blancos, contra Pedrito y Aníbal, azules. A sacar los primeros del 14 y medio y los segundos del 14.

POR LA NOCHE

PRIMER PARTIDO. A 25 tantos. Torres y Azpeitia, blancos, contra Salvador y Bernal, azules. A sacar los primeros del 14 y medio y los segundos del 14.
PRIMERA QUINIELA. A 6 tantos. Torres, Azpeitia, Bernal, Constante, Aníbal y Betancourt.
SEGUNDO PARTIDO. A 30 tantos. Ugalde y Gayarre, blancos, contra Constante, Aníbal y Betancourt, azules. A sacar ambos del 14 y medio.
SEGUNDA QUINIELA. A 6 tantos. Ugalde, Gayarre, Montes menor, Roda, Pascau y Ayesterán.
TERCER PARTIDO. A 30 tantos. Montes menor y Roda, blancos, contra Pascau y Ayesterán, azules. A sacar los primeros del 14 y los segundos del 14 y medio.
Nota: Mañana domingo, función corrida.

FUNCION CELEBRADA ANOCHE

PRIMER PARTIDO

	Tantos
Torres y Vales, blancos	24
Salvador y Pedrito, azules	25

Ganadores: AZULES.

PRIMERA QUINIELA

	Tantos	Pagos
1—Torres	1	$ 4.67
2—Salvador	0	3.11
3—Vales	3	2.67
4—Pedrito	6	2.07
5—Pascau	2	1.55
6—Betancourt	0	3.11

Ganador: PEDRITO.

SEGUNDO PARTIDO

	Tantos
Pascau y Gayarre, blancos	22
Sarmiento y Betancourt, azules	30

Ganadores: AZULES.

SEGUNDA QUINIELA

	Tantos	Pagos
1—Gayarre	5	$ 2.27
2—Sarmiento	5	1.31
3—Bernal	6	4.17
4—Cubota	3	4.17
5—Montes menor	2	3.58
6—Ayestarán	3	2.50

Ganador: BERNAL.

SEGUND OPARTIDO

	Tantos
Bernal y Ayestarán, blancos.	26
Montes menor y Cubota, azules	30

Ganadores: AZLUES.

EN EL ESTELAR DE ESTA NOCHE EN EL FRONTON JAI-ALAI, JUGARAN IRIGOYEN Y MAGUREGUI CONTRA GUERNICA Y VALLEJO

Fué sensacional el segundo partido que ganaron Creus y Hugues a 29 iguales. Para hoy se han combinado tres interesantes partidos. Gran concurrencia. Buenos pagos anoche en el Jai

Fué sensacional el segundo partido de anoche en el frontón Jai Alai.

Tomaron parte en el mismo. Labat menor y Salazar, de blancos; y Creus y Hugues, de azul, llegando a 29 iguales. venciendo los azules por un remate de Creus, que fué el único que tiró en toda la batalla y que dicho sea de paso, le salió bien, de milagro, en medio de ese nerviosismo que le entra a cada rato.

Se jugó de manera notable a la pelota y la realidad fué que Salazar y Hugues trabajaron con gran constancia y una seguridad impecable.

El público, que estaba ansioso porque el Cachorro ganase, a pesar de que no pudo salir por la puerta grande de la victoria, lo avocionó delirantemente, bien es cierto que fué a 29 iguales, q ha sido una proeza, teniendo en cuenta que era el primer partido estelar que jugaba Labat menor.

Comenzaron la batalla yendo delante Creus y Hugues, pero le igualaron a seis y a diez. Desde este cartón vuelven de nuevo a encimarse don Rafaelillo y los alcanzan sensacionalmente en 27. Luego se colocan Creus y Hugues en 29 por 27, pero una hermosa colocada de Saazar se anota e 28 y después de un peloteo intenso Labat, por una magistral dejada, produce la igualada trágica a 29. En este momento se cayó el frontón, aplaudiendo al Cachorro.

Se juega el tanto decisivo y fué el que ganó Creus, con el remate.

Labat, en esos últimos tantos, jugó con una decisión admirable, demostrando que tiene mucho corazón para jugar a la pelota.

La primera quiniela fué de Aguiar y la segunda de Hugues. Las dos fueron de calle.

HOYY

Para hoy, sábado, se han combinado tres partidos interesantes.

ANOCHE

PRIMER PARTIDO

Ganadores: AZULES.

PRIMERA QUINIELA

1—Deva	0	$ 3.49
2—Martín	0	7.52
3—Escarza	0	7.91
4—Goyo	0	4.24
5—Aguiar	6	3.85
6—Garramiola	0	7.16

Ganador: AGUIAR. Pagó a:

3.85

SEGUNDO PARTIDO

Ganadores: AZULES.

SEGUNDA QUINIELA

1—Creus	0	$ 8.37
2—Hugues	6	5.40
3—Salazar	0	4.29
4—Labat menor	0	7.28
5—Farés	0	3.89
6—Ochoa	0	4.08

Ganador: HUGUES. Pagó a:

5.40

ESTA NOCHE
(A LAS 8 Y MEDIA)

PRIMER PARTIDO A 25 TANTOS: Iturrino y Aguiar, blancos; contra Román y Escarza, azules. A sacar ambos del cuádro diez.
PRIMERA QUINIELA a 6 TANTOS: Paco, Maguregui, Guernica, Elizondo, Vallejo, Irigoyen III.
SEGUNDO PARTIDO A 30 TANTOS: Irigoyen III y Maguregui blancos, contra Guernica y Vallejo, azules. A sacar los primeros del cuadro nueve y medio y los segundos del diez.
SEGUNDA QUINIELA A 6 TANTOS: La Paz, Malluquiza, Ochoa, Farés, Echeverría Eguibar.
TERCER PARTIDO A 30 TANTOS: Echeverría y Malluquiza, blancos contra Ochoa y Farés, azules. A sacar ampos del cuadro diez .

SE OFRECERAN HOY LAS PRUEBAS DE NATACION DE JUNIORS EN EL «CASINO»

Esta noche serán ofrecidas las pruebas de natación Juniors de la Federación Nacional en el Casino Deportivo.

Van a competir los equipos del Miramar, Casino Deportivo y el Columbus. Los dos primeros llevan la más nutrida representación y cuentan con el mejor chance.

SE POSPUSO EL ALMUERZO QUE IBA A OFRECERSE HOY A LAS NADADORAS DEL C. E.

El almuerzo que iba a tributarse esta tarde a las nadadoras del Casino Español por haber conquistado el Campeonato de Novatas, ha sido pospuesto hasta nueva fecha.

EN LAS GRANDES LIGAS

RESULTADO DE LOS JUEGOS CELEBRADOS AYER

LIGA NACIONAL

Brooklyn, 4; Boston, 2.
New York, 3; Filadelfia, 0.
Chicago, 7; Cincinnati, 5.

LIGA AMERICANA

Filadelfia, 10; New York, 5.
Boston, 9; Washington, 0.
Cleveland, 12; San Luis, 10.
Detroit en Chicago, lluvia.

ESTADO DE LOS CLUBS

LIGA NACIONAL

	G.	P.	Ave.
SAN LUIS	66	43	.606
Chicago	65	43	.602
New York	64	46	.582
Pittsburgh	56	53	.514
Cincinnati	52	57	.477
Boston	51	58	.466
Brooklyn	43	66	.394
Filadelfia	39	69	.361
Totales	436	436	

LIGA AMERICANA

	G.	P.	Ave
NEW YORK	72	37	.660
Cleveland	64	49	.566
Chicago	60	52	.536
Detroit	58	51	.532
Boston	58	54	.518
Washington	54	62	.466
San Luis	40	71	.360
Filadelfia	38	71	.349
Totales	440	440	

JUEGOS SEÑALADOS PARA HOY

LIGA NACIONAL

Boston en Brooklyn.
Chicago en Cincinnati.
Filadelfia en New York.
San Luis en Pittsburgh.

LIGA AMERICANA

Washington en Boston.
Cleveland en San Luis.
New York en Filadelfia.
Detroit en Chicago, dos.

CASTLEMAN DIO NUEVE CEROS AL CLUB FILADELFIA

Los Gigantes ganaron su cuarto juego seguido y el Fila sufrió su décimo segundo fracaso

NEW YORK, agosto 14 (AP)—Los Gigantes ganaron su cuarto juego consecutivo y el Filadelfia sufrió su décimo segundo fracaso cuando Clydell Castleman pitcheó en excelente forma, no permitiendo anotar en toda la tarde.

PHILADELPHIA

	V.	C.	H.	O.	A.	E.
Chiozza, 2b.	4	0	4	0	2	0
Sperry, x.	0	0	0	0	0	0
Sulik, cf.	4	0	1	2	0	0
Klein, lf.	4	0	0	4	0	0
Camilli, 1b.	3	0	0	9	0	0
Atwood, c.	4	0	0	4	0	0
Norris. ss.	3	0	1	4	3	1
Kowalik, rf.	4	0	2	1	0	0
Gómez, 2b.	2	0	1	0	2	0
Sperry, 2b.	1	0	0	0	0	0
Passeau, p.	2	0	0	0	3	0
J. Moore, xx.	1	0	0	0	0	0
Johnson, p.	0	0	0	0	0	0
Grace, xxx.	1	0	0	0	0	0
Totales	33	0	9	24	10	1

x Corrió por Chiozza en el 7o.
x Bateó por Passeau en el 9o.
xxx Bateó por Johnson en el 9o.

NEW YORK

	V.	C.	H.	O.	A.	E.
J. Moore, lf.	3	2	1	2	0	0
Whitehead, 2b.	4	1	0	3	4	1
Ott, rf.	4	0	2	1	0	0
Ripple, cf.	4	0	2	4	0	0
Leslie, 1b.	3	0	1	10	1	0
Jackson, 3b.	3	0	0	1	0	0
Mancuso, c.	4	0	2	3	0	0
Bartell, ss.	4	0	0	3	5	0
Castleman, p.	3	0	0	0	2	0
Totales	32	3	8	27	12	1

Anotación por entradas:
Philadelphia . . . 000 000 000—0
New York . . . . . 000 101 10x—3

Empujadores: Ripple 2, Whitehead. Three base hit: Joe Moore. Stolen base: Chiozza. Sacrifice: Leslie. Double plays: Whitehead, Bartell y Leslie 2; Bartell, Whitehead y Leslie. Quedados en bases: New York 8; Philadelphia 9. Bases por bolas: Castleman 3; Passeau 1. Strike-outs: Passeau 1, Castleman 1. Johnson 1. Hits: por Passeau 5 en 6 innings; Johnson 3 en 2. Dead ball: Passeau a Joe Moore. Perdió: Passeau. Umpires: Pfirman, Stewart y Pinelli. Tiempo: 2:04.

EL ZURDO GROVE DIO LOS NUEVE CEROS AL TEAM DE WASHINGTON

BOSTON, agosto 14. (AP) —El zurdo Grove obtuvo su triunfo décimo cuarto de la temporada, propinándole una lechada a los Senadores. Sólo cuatro hits pudieron batearle los del Washington al pitcher de los Red Sox, mientras éstos le dieron catorce a Appleton y Weaver, todos ellos de una base.

Aotación por entradas.
Washington . . . . . 000 000 000—0
Boston . . . . . .420 210 00x—9

Empujadores, Mc Nair 3. Kroner 2,

SE INICIARA EN DOS PARQUES LA VUELTA DECISIVA

Vedado vs. Cubaneleco van al choque de más interés y Teléfonos frente al Hershey

GOMEZ VS. ALONSO

El Regla por dos ocasiones ha derrotado al Fortuna en este Campeonato y el team blanquinegro dos veces ha salido victorioso sobre el Cubaneleco. Estos son detallitos que indican el equilibrio de los Clubs en la Liga Nacional que van a ofrecer mañana el primer programa de la tercera y última vuelta, que es el Round de las grandes sorpresas y también el decisivo. Fortuna, Cubaneleco, Vedado y el Regla tienen que cuidarse ahora de verdad. Una caída significa mucho ya que no hay tiempo para reponerse. Los juegos de mañana en el Vedado y en el Regla Stadium son así:

Vedado Tennis:
1—Cubaneleco vs. Vedado.
2—Atlético vs. Regla.

En Regla Park:
1—Fortuna vs. Yara.
2—Hershey vs. Teléfonos.

Pitchers probables.

Los probables lanzadores para esta tarde de base ball son los siguientes; Benitín Gómez, por el Cubaneleco; Alonso Portela, por el Vedado Lapeira, por el Atlético de Cuba y Ferrer, por el Regla. En Regla: Díaz o Tamayo Saco, por el Fortuna; Guasa García, po rel Yara; Viciedo, por el Hershey y Picazo, por el Teléfonos.

OLIMPIADAS

Estados Unidos ganó el basket ball olímpico y las regatas de ocho remos

ULTIMOS RESULTADOS

BERLIN, agosto 14. (AP).— Los Estados Unidos capturaron el primer lugar de las Regatas de ocho remos cuando la Universidad de Washington vino de atrás para conquistar al crew de Italia por un cuarto de largo. Este triunfo permite alos americanos retener la corona en el evento de ocho remos que sin interrupción ha sido alcanzado desde 1920. El tiempo del ganador fué de 6:25.4 el de Italia 6.26 y Alemania 6.26.4.

Natación

Kiefer, cronometró un nuevo record olímpico con 1.05.9 al ganar los 100 metros de Backstroke y Al Vande Weghe, de Paterson, N. J. fué segundo y Taylor Drysdale, de Detroit, le dió nuevos puntos al team americano al lograr el cuarto puesto. Esta victoria le permite a los Estados Unidos marcar el paso en la natación frente al Japón. Jimmy Christy, de Chicago, fué eliminado en los 1,500 metros de libre estilo mientras Jack Medica y Ralph Flanagan, calificaron fácilmente. M. Wayne de Miami, fué el leader en al Diving de Plataforma.

Basket Ball

Los Estados Unidos conquistaron el primer Campeonato Olímpico de Basket ball al vencer al Canadá con score de 19 por 8. México venció a Polonia para terminar en tercer lugar. El score fué 26 por 12. Filipinas derrotó a Uruguay por el quinto puesto.

Boxeo

Jackie Wilson, pesos feather de Cleveland, pasó a los semifinales de boxeo al vencer a Ortiz, de México. Lou Larie de Cleveland, conquistó la decisión sobre Matta, de Italia.

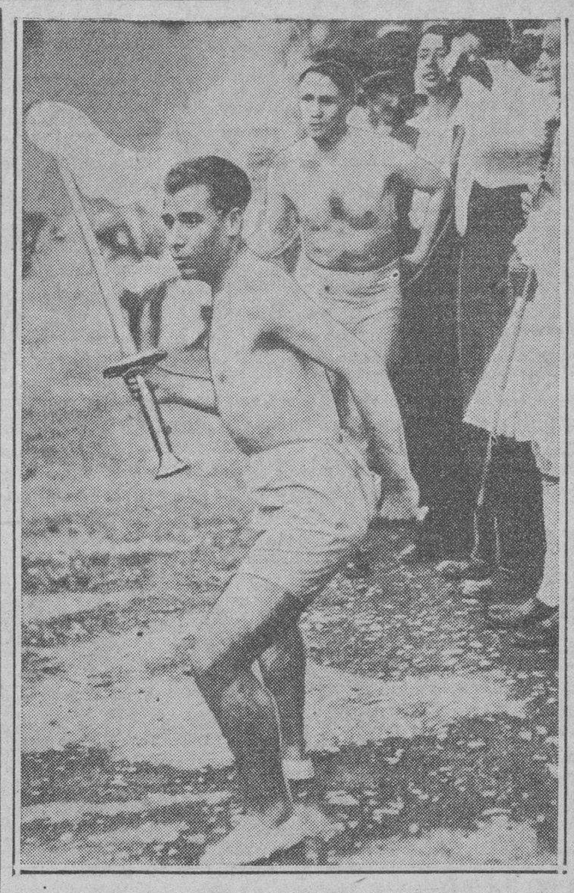

LA ANTORCHA SIMBOLICA COMIENZA SU ODISEA DESDE OLIMPIA HASTA BERLIN

Un atleta griego comienza la carrera desde Olimpia, en Grecia, donde se celebraban las antiguas Olimpiadas, con la antorcha que a relevo llevaron unos 3,000 atletas hasta Berlín, para así darle comienzo a la Undécima Olimpiada. Al llegar a Yugoeslavia, la antorcha se apagó y tuvieron que encenderla de nuevo con un fósforo. (Foto Acme-Editors Press).

QUIERE CELEBRAR ESTE AÑO LA FEDERACION DE ATLETISMO NUEVA COMPETENCIA DE CROSS COUNTRY

Es muy necesario y mientras no se lleve a cabo no tendremos corredores de fondo. Sordo y Lamas se proponen darle verdadero impulso a nuestro track

El Cross-Country, competencia ésta, bella, saludable y fortalecedora, que se practica en la estación fría y para los corredores de fondo y medio fondo, será introducida este año en nuestra patria por la Federación Nacional de Atletismo.

Para ese fin se están haciendo las diligencias necesarias, ya que los federativos quieren trabajar mucho, bien y desde temprano.

Y como es natural, todos aquellos que gustamos del Track y Field debemos sentirnos satisfechos, porque indudablemente, ésto dará más impulso a nuestro decaído atletismo.

La carrera de campo traviesa —que es como se llama en Castellano— es una necesidad entre nosotros y que llevándose a la práctica en la forma debida, constituirá un ejercicio espléndido para nuestros corredores de 5 y 10.000 metros.

Esta competencia es muy provechosa, también, para los corredores de distancias medias, pero éstos, no la practicarán con la misma intensidad de aquellos y sí de una manera suave, sencilla, que les sirva de entrenamiento preliminar.

o O o

Sabemos positivamente que nuestros corredores de fondo son muy inferiores a los de nuestros rivales de Centro América: México y Guatemala, pero tal vez, si ésto se deba a que nosotros nunca nos hemos ocupado de preparar debidamente y desde el inicio a nuestros atletas. Siendo la realidad de que cada corredor de este evento que hemos tenido, se ha hecho por sí propio, sin saber lo que iba a hacer, si le perjudicaba o no y hasta lo han llegado a poner over training los pseudo coaches o quemadores de atletas, con tantas y tantas aburridas vueltas a una pista. De ésto que acabamos de decir, hemos tenido ejemplos muy tristes, por cierto, resultando que un atleta ha roto todos los records nacionales en un año y al siguiente resultar la más mansa paloma.

Por lo tanto, la Federación Nacional tratará de abolir el sistema arcaico que tenemos y cambiarlo por el más moderno, por el más lógico, es decir, por el que usan los países más adelantados en esta materia, como son: Finlandia, Estados Unidos, Polonia, Alemania, etc., porque de seguir como vamos no llegaremos siquiera a contener a El Salvador y Costa Rica, que están progresando cada vez más en esta especialidad.

o O o

Este evento, nuevo para nosotros, pero muy viejo para los europeos y Norte y Sur americanos, nos reportará inmediatos beneficios y nuestros atletas poseerán más fortaleza física, más cantidad de resistencia y mucha más salud, porque, como el terreno ofrece distintos aspectos en su recorrido, ya labrados, ya lomas, ya cercas o ríos y que constituyen éstos, los ob

RED BARRY — FRENTE A FRENTE — Por Will Gould

MANDRAKE — UNA AGRADABLE SORPRESA — por Lee Falk y Phil Davis

ENRIQUITO — UNA NOTICIA INTERESANTE — por Carl Anderson

CRUCIGRAMAS

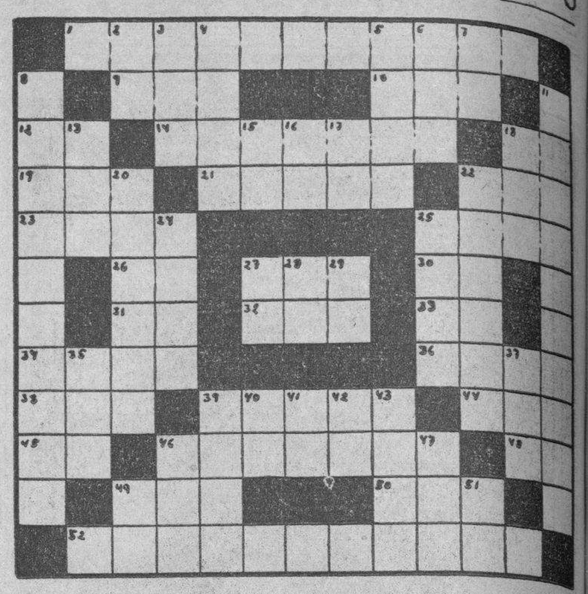

HORIZONTALES

1.—Que no sabe leer ni escribir (plural).
9.—Ansar.
10.—Preposición.
12.—Conjunción.
14.—Meseta de México.
18.—Doné.
19.—Nombre femenino.
21.—Planta de flores blancas y olor aliáceo, usada como abortivo.
22.—Flor.
23.—Estado del Brasil.
25.—Prominencia que forma la superficie del agua agitada (pl.)
26.—Terminación de infinitivo.
27.—Rey de los suevos, hijo y sucesor de Teodomiro.
30.—Sílaba que repetida resulta el nombre del dios de la locura.
31.—Dona.
32.—Alga.
33.—Preposición inseparable.
34.—Uno de los montes de Jerusalén.
36.—Tiempo del verbo reír.
38.—Movimiento convulsivo y ruidoso del aparato respiratorio.
39.—Mezclas de dos o más metales.
44.—Río de la Siberia.
45.—En (en inglés).
46.—Causar aflicción o disgusto.
48.—Associated Press.
49.—Desembocadura de un río en el mar.
50.—Vocal (pl.)
52.—General español muerto en la batalla de Peralejo.

VERTICALES

2.—Negación.
3.—Hacia aquí.
4.—Pelo de las ovejas y carneros.
5.—Hijo de Isaac y de Rebeca.
6.—Movimiento convulsivo habitual.
7.—Sobre (en inglés).
8.—Restablecimiento de la forma normal de las partes mutiladas.
11.—Río de los Estados Unidos.
13.—Monte del Asia Menor.
15.—Afirmación Nacional.
16.—Interjección.
17.—Onomatopeya de la voz del toro (inv.)
18.—Cada una de las siete partes en que se divide la semana.
20.—Instrumento de agricultura (pl)
22.—Valle de la provincia de Alava.
24.—Valle español de la vertiente septentrional de los Pirineos Centrales.
25.—Segundo califa de los musulmanes, sucesor de Abu-Bekr.
27.—Sílaba que repetida resulta el nombre del dios de la locura.
28.—Número romano.
29.—Dios del Sol.
35.—Hijo de Apolo y de Creusa.
37.—Medida agraria usada en Aragón.
39.—Obispo de Palmira y confesor de Carlos IV.
40.—Artículo.
41.—Terminación de infinitivo.
42.—Símbolo de la plata.
43.—Primer rey de los hebreos.
46.—Departamento de Francia, en la frontera oriental.
47.—Cualquier tejido con mallas.
49.—Dios del Sol.
51.—Conozco.

Solución al Crucigrama anterior

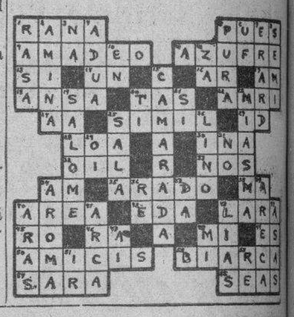

FECHAS Y ANIVERSARIOS

* El día 15 de agosto de 1914 se abrió para la navegación el Canal de Panamá.
* En este día y mes del año 1869 se efectuó la apertura del Canal de Suez en imponente ceremonia, y se juntaron por primera vez las aguas del Mediterráneo y del Mar Rojo.
* El día 15 de agosto de 1769 nació en Ajaccio, Córcega, Napoleón Bonaparte.
* En este día y mes del año 1771 nació en Edimburgo, Escocia, Walter Scott, el famoso novelista y poeta.
* El día 15 de agosto de 1785 nació en Manchester, Thomas de Quincey, famoso escritor inglés.
* En este día y mes del año 1038 murió en Budapest, San Esteban, Primer Rey de Hungría.
* Se cumple el primer aniversario de la trágica muerte de Will Rogers, el popular actor del cine, y Wiley Post, el famoso aviador, que perecieron en accidente de aviación en Alaska.

EL CUENTO DE HOY

SU VERDADERO RIVAL

Cuando Juan Paul Carrier, después de ocho años de actividad médica y de experimentos científicos en Africa ecuatorial, decidió dar una vuelta por Europa, un poco más larga que de costumbre, se sintió más solo que jamás lo había estado en el corazón de la selva tropical. Sus familiares habían muerto, sus viejos camaradas, desperdigados, y lo que le restaba de su familia, no le interesaba. ¿Por qué ocultarlo? Tomado por tantos meses de una existencia solitaria, había ido a Paris para divertirse. Después de algunas noches en los cabarets y algunos encuentros con mujeres galantes, adquirió una tristeza que le llevaba a la desesperación. ¿Por qué aquella actitud frente al placer? ¿Había llegado a no comprender la vida civilizada?

¡No! Simplemente lo que ocurría era que no tenía amigos.

Una noche, atraído por una imagen, su mirada recibió una especie de choque y su corazón un golpe profundo.

.....

En uno de esos teatros que llaman de «vanguardia», en el suelo, los mozos desenrollaban algunos carteles, unos indicando en el título la obra y el nombre del autor, otros reproduciendo los dibujos de los principales actores. Ante uno de esos carteles Carrier se detuvo, sorprendido.

«Janny Warden», tal era el nombre impreso bajo la efigie de una rubia, de rostro agradable y entrenbreados. El nombre no le decía nada al médico. A juzgar por las dimensiones del cartel, tal vez era una estrella. Pero los rasgos de la artista, ¡cómo se aprecian a los ex traños de la pequeña que en una playa del Norte había sido, en tiempos pasados, el primer amor y la primera amiga de Juan Paul! El había sido, a la vez, el primer amigo de Luciana Fromont.

Maquinalmente, como un sonámbulo, penetró. Y ahora no le quedaba lugar a dudas. Fuera se trataba de retratos más o menos deformados por el lápiz de un dibujante; pero allí, en el interior, eran fotografías de la Warden. No se equivocaba.

Aquello era un milagro; y el milagro animaba a Carrier. Aquello depasaba cuanto él pudo imaginarse.

—¿Desea usted algo, señor?—le preguntó amablemente un aposentador que le observaba atentamente.

—Sí—balbuceó el médico—Yo.... yo quisiera ver a la señorita Luciana... quiero decir, Jany Warden. Soy un viejo amigo suyo. Llego de Africa. En fin, ¿podría verla?

—El espectáculo ha empezado—dijo el aposentador—Tal vez la señorita Warden pueda recibirle en su camerino, durante el entreacto.

Carrier estaba entusiasmado.

—¿Quiere usted seguirme?

Obedeció dócilmente, tras de su guía. Penetraron en un espacio, tras el teatro. Por fin, después de un pasillo, una puerta se abrió y una mujer, tras de un momento de duda, exclamó.

—¡Juan Paul! Pero ¡qué sorpresa! ¡Cuánto te agradezco que hayas venido!

Le llamó la atención que ella no le tuteara. Además, sentíase cohibido, porque no dominaba las fórmulas mundanas. Y había junto a ella, tres o cuatro hombres, que le fué presentando.

Felicitó a Luciana, que evocó, con cierta displicencia, ciertos recuerdos de la juventud. El empezó a referirle mansamente su vida, sus búsquedas científicas. Cuando se acercó el momento en que ella debía salir a la escena, Luciana le entregó un ticket de favor, para que él fuera a verla trabajar. Y le anotó también el número de su teléfono.

Se fué, y penetró en el primer bar, para beber.

.....

Los días siguientes, continuó; el alcohol exageraba trágicamente su soledad, su inquietud, sus celos, su amargura. Y en este abismo se complacía en torturarse, tal si tuviera algún derecho sobre ella. Se decía: «la mataré». Y la frase salióle del corazón.

Habíase sentado este día cerca de la escena. Llevaba en su bolsillo el revólver, cuya empuñadura apretaba nerviosamente. Desde que Jany Warden apareció, desde que empezó a hablar, el genio de la atista le paralizó, inmovilizándolo el entusiasmo, inspirándole inmediatamente una confusión cercana en los remordimientos. Allí estaba todo lo que anunciaba ya, en aquel su desparpajo de la juventud, toda la inquietud de Luciana Fromont. Y todo esto excusaba su conducta. Todo lo vió traducido en Luciana; la atmósfera del teatro, el público: en todo había un drama huracano que se acercaba al suyo. Y todo, en fin de cuentas, estaba justificado.

Carrier se serenó. Fué comprendiendo que su gran rival no eran ni el destino, ni el olvido, ni París, ni el éxito, ni alguno de aquellos tipos que la visitaban, sino solamente su talento magnífico, su armonía interior, su bello e imperioso cometido.

Estas reflexiones tuvieron su recompensa. Pues el día en que se decidió a invitar a Luciana para un almuerzo, cuándo habló él con melancolía de sus vidas actualmente tan divergentes, ella le tomó la mano, y contemplándolo con amoroso arrobo, le dijo.

—¡Qué importa Juan Pablo! La vida, en verdad, está llena de sacudidas. Pero no hay que rechazar ni sus peligros, ni sus dolores, ni sus alegrías, ni sus riquezas. Pero, puedes estar seguro de una cosa: y es que, sentimentalmente, tienes y guardarás lo mejor de mi persona, ya que fuiste mi primer amor, ese que no se olvida jamás y es el halo de pureza que nos queda eternamente.

Jean GUYON-CESBRON.

ESTADO DEL TIEMPO ... ...

Nota del mediodía del viernes:

En la porción Oriental de los Estados Unidos y mitad Norte del Golfo de México, hay altas presiones con buen tiempo, extendidas al Este, sobre el Atlántico. En el Mar Caribe el barómetro está ligeramente bajo, con buen tiempo, excepto en una pequeña zona al Sur de Jamaica.

Pronóstico para hoy, sábado:

Tiempo variable en todo el territorio, con nublados y lluvias, más probables en la mitad Occidental. Vientos moderados a frescos, del Nordeste al Sudeste.

Observatorio Nacional.

RAREZAS DE LA VIDA — Por Richard W. Thoma y Water Galli

OBSERVACIONES CAMPESINAS

EL CORREO Y SUS AUXILIARES

El telégrafo que difunde por el mundo entero, en corto tiempo, todas las noticias, que facilitan las operaciones financieras, etcétera, etcétera. El zeppelín, el aeroplano, el automóvil, el ferrocarril y el vapor son auxiliares del correo. Es tan sagrada la correspondencia que tiene su Código Postal. La ciencia ha estudiado y el correo ha podido llenar su noble misión de dar prontitud a un servicio tan útil a los países.

Como es natural, estos adelantos no han podido penetrar en algunos países más que en la parte donde radican los mandatarios —unos por retrógrados y otros por falta de preparación para poder escribir—. Todo este género de consideraciones me hicieron una vez escribir al señor administrador de Correos de la Habana, indicándole que en la provincia de la Habana, muy cerca de la capital, había un pueblo nombrado Wajay que constituía un barrio del municipio de Marianao, donde se recogía y se recibía la correspondencia a las 7 antes meridiano. Es decir que esta operación se realizaba una vez al día; que sería muy importante que esa operación se realizara, por lo menos, a las 7 de la mañana y a las 7 de la noche, con lo cual se daría atención a las necesidades de ese pueblo y a la comunidad de vecinos campesinos. Además, que debía haber un teléfono y telégrafo con su mensajero o cartero.

Al poco tiempo me contestó la administración que después de un estudio minucioso daba por resultado que ocasionaba gastos. Naturalmente que tenía que ocasionar gastos.

Como que a mí no me interesaba que establecieran ese servicio me quedé quieto, pensando siempre en el correo y sus auxiliares y por ende en la civilización.

Donde radica mi domicilio estoy a la misma distancia de dos kilómetros, más o menos, del Wajay, Mazorra, Rancho Boyero y Santiago de las Vegas. Además, tengo a una cuadra la Estación del Ferrocarril de Aguada del Cura. Cualquiera pensará que las facilidades de las comunicaciones darán envidia a la capital, pues no es así. Una vez me remitieron una carta con sello de «entrega inmediata» dirigida al correo de Aguada del Cura y la recibí a los tres días pues la habían aviado a Aguada de Pasajeros.

En Aguada del Cura hay una estación de correos (gratis et amore») que recibe la correspondencia que deja un tren de pasajeros que viene de la Habana a las 7 antes meridiano. En esa estación no hay ni teléfono y sólo cuenta con uno particular de la compañía de ferrocarriles que no se puede usar.

Un día me tomé el trabajo de escribirle al señor administrador de los ferrocarriles, haciéndole notar que por esa estación de Aguada del Cura cruzaban varios trenes de pasajeros. Uno a las 7 antes meridiano, que paraba y traía correspondencia de la Habana: que a las 8.20 2.20 y 6.20 pasaban de la Habana para Pinar del Río, que por qué no paraban para dejar correspondencia o desembarcar o recibir pasaje. Lo que podían hacer también los que regresan de Pinar del Río a las 10.20, 5.20 y 9.20. Le indicaba al propio tiempo que varios vecinos encontrarían facilidades para embarcar en Aguada del Cura para ir a la Habana y no que tenían que caminar por malos caminos dos kilómetros para tomar guaguas o trenes eléctricos.

Esta administración me repitió lo de los gastos, como si cerrar y abrir la válvula de la retranca de aire del tren costara dinero. Más le interesaba no cumplir la ley y donde había dos vías dejar una como ha ocurrido en el tramo de Mazorra a Rincón.

El actual gobierno debe ver si efectivamente estos servicios son de utilidad al país para hacer que se proporcione al ciudadanos los medios que la civilización ha puesto a su alcance.

Estimo que a la estación de correos del Wajay debe ponérsele teléfono, donde por que pequeña cuota de cinco centavos los campesinos puedan comunicarse. Póngasele telégrafo que se auxilie con Mazorra, Santiago y Boyero y un mensajero o cartero. En Aguada del Cura, un teléfono, y que por el se sirvan los vecinos que al tener alguna novedad se ven sin auxilio.

J. M. JIMENEZ.

Aguada del Cura.

PASATIEMPOS

FIGURAS PERDIDAS

¿Puede encontrar usted al dueño de este perro? (La solución mañana).

Solución al problema de ayer: Dando la vuelta al cuadro, encima de uno de los pilares del puente.

M.E.C.D. 2016

HABANERAS

LA MODA ACTUAL

TRAJES DE COLEGIALAS

Para la indumentaria de los colegios de Europa y Estados Unidos nada más práctico y elegante que los vestidos de chaqueta que acompañan blusas de diferentes colores.

Si queremos uno muy sencillo y que a la vez reúna la elegancia de lo nuevo véase el modelo del grabado que es de tres piezas en gris plateado forrado con la misma tela de cuadros que forma la blusa y que a la vez sirve de más abrigo para los días de frío.

NOTICIA INTERESANTE

Hacemos conocer por este medio a todas las personas que esperaban impacientes la llegada del gran producto eliminador de grasa conocido con el nombre de **Gelee-Mitza** que ya está de venta en todas las tiendas y droguerías.

El motivo por el cual se demoró su distribución, fué debido a la revolución en España y lo difícil de poder enviar el gran pedido que de dicho magnífico producto se hizo y la demanda del interior que agotó todo el que había en plaza.

Para evitar nuevas demoras el representante de **Gelee-Mitza** ha hecho constantes pedidos que podrán abastecer todo el mercado de Cuba, donde se hace un gran consumo de ese producto conociendo los positivos resultados que ofrece para rebajar la grasa superflua.

El precio de cada tuvo grande es de cuatro pesos y el pequeño de dos cincuenta, pudiéndose pedir por el apartado 1046.

NOTAS DE PARIS

Las batas de baño más prácticas de esta temporada y que con más éxito se han visto en las playas elegantes son de corte abrigo con capuchón y mangas largas de un material parecido al hule mezclado con seda tejido a mano y enteramente cubierto con diminutas flores de variados matices aplicadas con arte, siendo éstas de tafetán o cabritilla que no se manchan con el agua salada.

Los últimos turbantes **chez Agnés** para el otoño son de dos tonos en terciopelo, que dan un aspecto de retrato antiguo. El drapeado es alto y gracioso en forma de embudo, viéndose un precioso modelo color rubí combinado con rojo-clavel. Estos turbantes nuevos son de terciopelo adornados con fieltro en una forma nueva. De **Cartier**, el joyero, vienen los escarabajos de la suerte, que ya vimos en los modelos de **Schiaparelli** que se usan como **clips** en vez de aretes o adornando la solapa de las chaquetas.

Un **ensemble** que llamó mucho la atención últimamente por la combinación de diversas telas y colores era de tafetán tornasolado en azul y herrumbre estampado en blanco con la chaqueta de tres cuartos en lana roja. Los vestidos con blusa-camisa de telas finas en tonos pálidos son muy de moda y combinados con las faldas y chaquetas en tonos armoniosos resultan de gran **chic**.

PRODUCTOS DE BELLEZA

No hay mujer que falte a los deberes impuestos por la belleza, cuidando el cutis sobre todo en la estación de verano, que es cuando más peligro hay de perjudicarlo.

Para ofrecer un regalo nada será mejor que las **Cremas Tokalón** que reúnen en sus propiedades magníficas la de quitar las manchas y granos, emparejar el cutis, suavizarlo de espinillas y demás defectos que tanto afean el cutis.

Además, **Tokalón** ha fabricado los polvos, jabones, coloretes y creyón de labios propios para nuestro clima y que completa la belleza de cada mujer.

EN EL DOLOR, RESIGNACION

No encuentra más consuelo el ignorante
para las penas y horas angustiosas,
que maldecir las leyes religiosas
con el gesto del torpe blasfemante.

Toda alma agitada, alma inquietante,
—almas inseguras, veleidosas—
olvidan que jamás serán dichosas
haciendo vida de «judío errante».

Hay que adorar a Dios devotamente,
aceptando en sus designios la razón.
sin juzgar por lo duro y lo vehemente

los sufrimientos de un triste corazón;
porque nada es más dulce y más clemente
que en el dolor, buscar resignación.

ANONIMO.

Julio de 1936.

EL MODERNO CUBANO

La conocida confitería, tan antigua como acreditada, donde nuestros abuelos acudían a la hora del cocktail para entretener su apetito con pastelillos y entremeses, es hoy como ayer el lugar de cita de las mejores familias que van allí a buscar sus postres porque saben que han de encontrar los productos de mejor calidad en dulces y confitería extranjeros.

Sabido es que **El Moderno Cubano** está unido a la **Casa Potin**, donde también se encuentran los mejores vinos y víveres de todas las marcas conocidas.

Para ofrecer un regalo, nada mejor que un estuche de bombones, un cesto de frutas o una caja de vinos de los que se venden en O'Reilly 37.

MENU DEL DIA

Almuerzo	Comida
Cocktail de ostiones.	Grape fruit.
Revoltillo de espinacas.	Puré de legumbres.
Filete con papas Juliana.	Frituras de huevos.
Ensalada de berros.	Pierna asada. Ensalada.
Gelatina de fruta.	Bava-rois a la vainilla.

RECETAS DE COCINA

Pollo en Fricasé

Se pica el pollo en pedazos chicos y la pechuga en tres partes. Se pone en la freidera cuatro cucharadas de manteca; cuando esté caliente se echa una cebolla grande picada y tres dientes de ajo; cuando esté un poco cocinados se añade doce tomates picados, un ají grande partido en pedazos y un poco de perejil. Después que este mojo haya hervido, se desbaratan los tomates con una cuchara y se le echa al pollo sal, pimienta y se coloca en el mojo y se tapa. Cuando empiece a estar blando se le añade jamón picado o chorizo y cuando el pollo esté blando, se agrega un poco de caldo y media taza de vino seco; se tapa y se acaba de cocinar.

M. R. de FONTANILLS.

SE CAYO DE UNA SILLA

En el centro de socorro de Jesús del Monte fué asistido de lesiones de carácter menos grave, Elisa Hidalgo Gato y Rodríguez, de 70 años de edad y vecina de San Benigno 43, lesiones que se produjo casualmente en su domicilio, al caerse de una silla.

MENSAJERO LESIONADO

Al caerse de la bicicleta que montaba, cuando transitaba por la esquina de Carlos III y Soledad, se produjo lesiones de carácter menos grave Tomás Senra mensajero de la botica situada en San Rafael y Hospital, y vecino de Vapor 32.

Santiagueras

EN SANTIAGO

Después de pasar una temporada en su finca «Quisqueya» de los alrededores del Caney, vuelven a su residencia de la calle Lacret, los distinguidos esposos Lcdo. Manuel García Vidal y Chichí Carbonell.

Y para su residencia de Vista Alegre el joven matrimonio Willie Herrera y Silvia García Carbonell y su monísimo niño Guillermito.

ONOMASTICO

Fué en días pasados la festividad de las que llevan el nombre de Olga, entre ellas saluda el cronista a la señora Olga Leyva de Heredia, esposa del señor José María Heredia.

Olga Covani de Cutillas.

Entre las señoritas sea mi primera felicitación para la siempre encantadora Olga María Leguina, actualmente en la Habana, donde reside, y hasta donde hago llegar para ella mi saludo más afectuoso.

Olga Duany Taquechel, que pasa una temporada en la bella playa de Asbury Park en los Estados Unidos.

Olga Mouriño Hernández, en la Habana, así como Olga Almeida.

Olga García Barceló.

Y con todo el afecto y la simpatía a que es merecedora, vaya un saludo muy expresivo para la encantadora Olga Ferrer Sánchez, a quien tanto estiman en el círculo juvenil de nuestra sociedad.

Hasta ella, hoy en la capital de la República, vaya en estas líneas mi mensaje portador de mi felicitación más sincera.

Para todas las Olgas, muchas felicidades.

SAN LORENZO

También estuvieron de días los que llevan este nombre, entre ellos, el señor Lorenzo Vidal y su hijo Lorenzo Vidal Parés.

Lorenzo Sanz.

Lorenzo Queral.

Lorenzo Comas, Corresponsal en Santiago del Havana Post de la capital.

Eli gracioso niño Lorencito Rubio Cervera.

Lorenzo Abascal, actualmente en España.

Y la señorita Lorenza Lanne.

DE REGRESO

Los esposos doctor Francisco López Rosas y Emma Segrera, han llegado de la Habana procedentes de New York, donde gozaron de una agradable temporada.

También ha llegado de la Habana la señorita Aída Estrada.

Bienvenidos.

CAMBIO DE RESIDENCIA

Para el hermoso palacete de las calles 4 y 19 en Vista Alegre, ha trasladado su residencia una distinguida familia de esta sociedad.

Son ellos el general Carlos González Clavell, ex Senador de la República, y sus hijos Ana González Clavell y Antonio Lingoya.

Y sus adorables nietas Mercedes, Elsa y Gloria Lingoya.

Doy esta noticia a sus amistades de nuestra sociedad y son mis deseos que todo sea felicidad para ellos en su nueva mansión.

PARA LA HABANA

Se marcharon los esposos Capitán Ramón N. Gutiérrez Velázquez, M. M. y su interesante esposa Emilita Pichardo, que se proponen residir definitivamente en la capital de la República.

Vaya para ese joven matrimonio, mi despedida afectuosa.

UN SALUDO

Atentamente me lo envía desde Santo Domingo un amigo tan estimado como Ricardo Henríquez Rosell, que pasa sus vacaciones en la vecina ciudad de Santo Domingo, República Dominicana.

Muy agradecido a su gentileza, a la que correspondo con estas líneas.

LINCOLN RODON.

Llegó a Santiago acompañado de su gentil esposa Eduvigis Más, este querido compañero que entre nosotros goza de gran estimación.

Viene a pasar unos días de descanso entre sus familiares y luego regresará a la capital.

Sea para el amigo y compañero este saludo, ratificación del que personalmente le hiciera.

Fernando Sagebién.

Villaclareñas

OTRO TRIUNFO DEL ATENEO.—Nueva jornada victoriosa del Ateneo de Villaclara ha sido la de la mañana del domingo último, en que, como siempre, a las diez reunió en el hermoso teatro «La Caridad», a la representación intelectual de la ciudad para escuchar a un destacado del saber.

A pesar de que esa misma mañana y a la misma hora se efectuaba un acto similar, demostró el Ateneo, que tiene su público, pues en palcos y lunetas estaban presentes distinguidas figuras de todos los sectores de la ciudad.

Y en este acto que calorizan todos los sectores de la ciudad estriba el triunfo del Ateneo, que preside mi apreciado amigo y compañero Sergio R. Alvarez Marpiño, quien ha logrado reunir en sus actividades y patrióticos empeños a todos los que sienten simpatías y animan estas justas de civilidad, y hecho posible que por espacio de varios años, domingo tras domingo, nos reunamos en «La Caridad» para disfrutar de conferencias sobre temas que son siempre del más alto interés.

Poco antes de las diez, hora señalada para el comienzo de los actos del ciclo, habían llegado el Presidente del Colegio Médico, Dr. Oscar Espaza Monteagudo y el decano del Colegio Notarial, Dr. Pedro Pérez Ruíz; el Secretario del Gobierno Provincial, Florentino Martínez; el Bibliotecario de la «Martí», Gregorio Ramírez; el Letrado Consultor del Palacio, Enrique Arista Sobrado; el Secretario del Casino Español, Gregorio Esquerré; el Ingeniero Angel Consuagra ;el Dr. Fileno Cárdenas; el Dr. Alvarez Portal; Dr. Severo García Pérez, Director del Centro de Estudios Privados; el Presidente de la Junta de Educación; los Rotarios señores José D. González y Manuel R. Cueto; el Presidente de la Delegación de la Asociación de la Prensa, Ramón de la Paz Castillo y los compañeros Alfredo Núñez y Tomás Pedrosa; Dr. Manuel Angulo Monteagudo; Dr. Aurelio Hernández y la Directora de «Ninfas», la poetisa María Dámasa Jova.

Le saluda al destacado conferenciante, Dr. Luis F. del Moral, dándole las gracias por su gentil determinación de venir a prestar su concurso a la labor del Ateneo, y se anuncia el tema a desarrollar: «Lo humano en la antología negra de Emilio Ballagas».

Y en seguida se saluda con aplausos al Dr. del Moral. Inicia éste su conferencia y no tarda en entrar de lleno en el tema, que dominó con excepcional maestría, demostrando el estudio profundo que había hecho de la materia; su conferencia produjo magnífico efecto en el selecto auditorio.

Dió muestras el Dr. del Moral, a quien volveremos admirar dentro de poco en la tribuna, de un fino espíritu de observación, de sus amplios conocimientos literarios, recibiendo al final una formidable ovación.

Muchas personas subieron al escenario para felicitarle, y en el desfile se escuchaban elogios constantes a su bello trabajo.

JANDILLA DE HONOR. — En el reservado del «Parisién» se ofreció al Dr. del Moral un Jandilla de Honor, poco después de su triunfal conferencia.

Fué un rato de alta «causerie», donde se esbozaron proyectos y donde se comprobó al distinguido visitante el afecto y admiración que se le tiene.

GARCIA MIER. — El representante general en Cuba de los celebrados productos Domecq, señor José García Mier, ha visitado por breves horas la ciudad de Marta.

En el Hotel Santa Clara, se hospedó, recibiendo allí la visita de sus amistades.

Armando A. Machado

HAGA DINERO!

pero sin inútiles fórmulas de laboratorio. Compre billetes de la Lotería y hará dinero al mismo tiempo que protege a los desvalidos

SORTEO EXTRAORDINARIO

$525,000 EN PREMIOS

VIBOREÑAS

LA ASUNCION.—Celebran hoy sus días las siguientes señoras:

Como siempre, saludo preferentemente a mi distinguida amiga, nuestra decana profesora de Música, directora del Conservatoria Arias, señora Asunción García de Arias, esposa del arquitecto señor Federico de Arias, cuyas labores artísticas sabemos apreciar en nuestra Ciudad Nueva desde hace muchos años.

Son también los días de su primogénita la bella dama Nena Arias de Capestany, joven y amada esposa del servicial amigo Eusebio Capestany, esposos a los que sincero afecto profeso, habiendo tenido presente ayer, día de su santo, a Eusebio.

Presentes tengo a las señoras Asunción López de Matalobos, Asunción Castellanos de Carballeira, Asunción González de Rodríguez Vales, Asunción Lago de Martínez, Asunción Villa de López, Asunción Páez de Zúñiga, Asunción Morales de Morales, Asunción Reyes de Torres Villa.

Las siguientes señoritas:

Asunción Calcaño, Sunchita Dávila, Asunción Rodríguez, Asunción Ramos, Asunción Soria, Asunción de Castro, María de la Asunción Mayo, Asunción López Lluch, Asunción Lapinell, Asunción Mariño, María de la Asunción Gener, Asunción Ledón.

Un feliz día les deseo.

MARIA JAEN VIUDA DE ZAYAS.—Por separado saludo a tan distinguida amiga, esposa inolvidable de Alfredo Zayas, unido a María por un efecto desde nuestra infancia, por lo que es tan expresivo como sincero mi saludo.

También celebra hoy sus días su hija Rita María Gómez Colón, amada esposa del cumplido amigo Guido Colli.

Hoy en el Asilo «María Jaén», en cuya función tuve una «pequeñita parte», se celebrán algunas fiestas, en honor de su Presidenta Vitalicia, y serán inauguradas algunas obras recientemente realizadas.

Lleguen hasta María y Rita María mis fervientes votos por su felicidad.

LA BODA DE ESTA TARDE.—La de la bella señorita Olga Montalvo y Corquera con el joven Rafael Pérez Lama, señalada par las seis, en la Iglesia Parroquial de Jesús del Monte.

Anticipadamente los felicito deseándoles en su nuevo estado la más dichosa vida.

CLUB SAN CARLOS.—Muy animada ha de verse esta noche la Casa-Club de este prestigioso Club, con motivo del baile que ofrece la Directiva a sus numerosos asociados y sus familias, que representan siempre en sus fiestas a la más selecta sociedad viboreña.

Empezará a las nueve y se bailará incesantemente hasta después de las dos de la madrugada, con excelentes conjuntos musicales.

Gracias al atento Presidente estimado amigo Oscar Ruano Estrada, por su cortesía invitándome.

RENE CRUCET.—He tenido el gusto de recibir la visita de este conocido y simpatiquísimo excéntrico musical viboreño, llegado recientemente de su larga tournée por varias localidades extranjeras, en particular en Puerto Rico, en cuya isla hizo una larga temporada con el más brillante éxito en uno de los mejores coliseos de San Juan.

René Crucet ha aumentado en mucho sus originales «excentricidades», y va llega a imitar casi todos los instrumentos de la más nutrida orquesta.

Probablemente hará su presentación en uno de los más elegantes teatros capitalinos, y después de nuevo lo admiraremos en el TOSCA.

Le reitero mi más afectuoso saludo de bienvenida y de nuevo lo felicito por sus muchos éxitos en el extranjero.

JORGITO OCHOA ROIG.—Ha cumplido el primer año de nacido este lindo angel terrenal que es toda la adoración de los autores de sus días, los jóvenes esposos bella dama Gloria Roig y el doctor Miguel Ochoa.

Yo les deseo que siempre vean a Jorgito saludable y disfrutando de la más venturosa vida.

GUILLERMO DIEZ DEL VALLE.—Desde hace unos días vése obligado a permanecer en su residencia tan apreciable joven a causa de una molesta dolencia, que felizmente no es de cuidado.

Deseo participar cuanto antes a sus muchos amigos, la agradable noticia del perfecto estado de su salud.

OPERADA.—Recientemente lo ha sido de apendicitis, la distinguida dama Carmen Fernández de Velázco, amada esposa del señor Antonio García Pereda.

Dado su actual estado, es de esperarse que en breve estará disfrutando de perfecta salud, lo que deseo consignar cuanto antes.

DISTINGUIDOS TEMPORADISTAS.—Al objeto de pasar una breve temporada en mi querido solar de Santiago de Cuba, se han trasladado a esa ciudad los distinguidos esposos señora Nena Suárez Rivas y el Senador Ambrosio Casabuena.

Les dedico mi saludo de despedida y les deseo la más agradable permanencia en Santiago.

SEÑORA CONSTANZA VIUDA DE GARCIA.—Una sentidísima manifestación de duelo fué el triste acto del entierro de tan respetable como distinguida dama, que ha rendido su tributo a la tierra en avanzada edad, cubriéndose de intenso duelo un hogar con la eterna ausencia del ser que en él era, más que querido, venerado.

A todos sus familiares hago constar la sincera expresión de mi sentida condolencia, en particular a su nieto mi distinguido compañero en la prensa José Sánchez Arcilla.

SEÑORITA MATILDITA MARCOS.—Celebra hoy su cumpleaños y sus días esta lindísima viborena y amiguita que es por mí tan admirada no podía dejar de saludarla para felicitarla.

Y son para Matildita dedicados fervientemente mis votos porque siempre disfrutando dichosamente de la alegría de vivir, sonría siempre deliciosamente.

A VARADERO.—Será la de mañana la última excursión que a la playa azul correrán los Ferrocarriles Unidos en la presente estación de verano.

Dispuesta está para las seis y media de la mañana, con llegada a Cárdenas a las nueve y media, donde esperarán cómodos ómnibus que conducirán a los excursionistas hasta la playa.

El regreso desde Cárdenas es a las seis y media y se llegará a la Habana a las nueve y media de la noche.

Viaje de ida y vuelta en primera $1.30, niños $0.65, más $0.15 de viajes de los ómnibus.

CLUB DEPORTIVO MONTEJO. Una gran verbena celebrará esta dicho club en su local de la Calzada de Bejucal.

Asistirán muy numerosas las gentiles «montejistas», que le darán un triunfo a su director.

Urbano del CASTILLO.

MATANCERAS

CAUSERIE

Con un duelo se inicia la charla de hoy.

Duelo que afecta a las sociedades de la Habana y Matanzas, donde disfrutan del más alto aprecio el Magistrado Gonzalo Pumariega y su esposa Marina Alvarez.

Lloran en estos instantes esos amigos, la pérdida de su hija Elena, una flor que apenas abierta a la vida su corola, se marchita y se mustia al conjuro de un destino tan injusto y tan cruel, que se rebela el alma ante sus designios, y se nublan y se eclipsan, ante tamaño infortunio, los más arraigados sentimientos de fe y de fervor.

La muerte es siempre triste y es siempre dolorosa, pero cuando la Parca se ceba en seres tan indefensos, con tantísimo derecho a la existencia, y tan arraigados, al parecer a la vida, es doblemente sensible el batir de sus alas, y el golpe con que anonada a hogares tan dichosos como el de los esposos Pumariega-Alvarez.

Un telegrama recibido ayer mañana por el señor Rogelio Estorino, tan íntimamente ligado por lazos de amistad al exMagistrado de esta Audiencia, ha hecho que la nueva del fallecimiento de Elena Pumariega corriera veloz por la ciudad, y enlutara, contristando a muy muchas familias de esta sociedad.

Para esos padres, a los que nada ni nadie, puede dar consuelo en estos momentos va nuestro pésame más sentido.

Y a otro tema ahora.

Bajo un prisma bien distinto, viene a esta segunda nota de la presente correspondencia, el nombre de otro funcionario judicial, que también ausente de la Yucayo, disfruta entre nosotros de las mayores simpatías.

Me refiero al doctor Diego V. Tejera, uno de cuyos hijos, su primogénito, acaba de contraer nupcias en la Capital, con una señorita hija de la Yucayo, que brillara en nuestros salones, hasta ha dos años, en rango de elegancia, de belleza y de distinción muy mucha.

Cuál otra que Avelina Marquínez Fleitas?

En ceremonia fastuosa, que tuvo por marco la aristocrática Iglesia de San Juan de Letrán del Vedado, unieron en la noche del jueves sus destinos, Dieguito Tejera y Rescalvo y la enchanthereusse Avelinita.

Las Crónicas del Almendares han levantado acta del gran acontecimiento social, y yo me concreto en estas líneas, a enviar a los recién casados, mis parabienes y mis felicitaciones, con los sincerísimos votos que formulo por su ventura y su dicha.

Una grata noticia daré en este párrafo.

Es la de la apertura de la «Escuela Nueva» que así se denomina el plantel educacional que en la quinta «Hannover» del quartier versallesco, abre el día primero de Septiembre la señorita Hortensia Lamar y del Monte.

En sus aulas, las jóvenes que hayan cursado el sexto grado, ampliarán sus estudios adquiriendo una valiosa cultura, pudiendo especializarse en artes plásticas, danzas clásicas, ballet ruso, economía doméstica, contabilidad comercial, ciencias físico-químicas, y toda clase de deportes.

Con la brillante escritora de Carteles, señorita Lamar y del Monte, integran el Cuerpo de Profesores de «La Escuela Nueva» el doctor Mario E. Dihigo, y del Llano, la doctora Delia Díaz, el doctor Eladio Hernández, y los Profesores Antonio Pino, María Pinedo, Rosa Onelia Reyes, Hilda Campuzano, Isabel Chapottin, Martha Andrew y Consuelo Hartenstein.

Además, un departamento tendrá esta Escuela, para parvulitos de tres a seis años, donde se aplicará el método Montesori en toda su pureza.

Este método, como todos saben, es el que está de acuerdo con el desenvolvimiento biológico del niño.

Un gran beneficio para la sociedad matancera, significa este esfuerzo de la señorita Lamar y del Monte, por el que nos felicitamos tanto, como felicitámosla a ella.

El día del Remero.

Señalada ha sido la fecha del veinte y tres de Agosto, para las grandes fiestas, con que bien puede decirse que cierra su temporada veraniega la Playa de Varadero.

Un gran programa combinará el Náutico para este día, que se instituyera a gestiones y a entusiasmo de un compañero en la prensa tan querido como Guillermo Pi.

Las familias veraneantes en la Playa Azul, que son tantas y de tan alta distinción, gozarán de una otra fiesta, que como las de las Regatas Nacionales, lleva siempre aquel edén cardenense, a los sportmen habaneros y a cuantos en Cuba simpatizan con esas justas del remo, que tienen su cuna, en aquella misma Playa, de tan incomparable belleza.

Bailes, regatas, concursos de natación, diving, y el gran almuerzo a los iniciadores de las regatas en aquella Playa, viejos clubmens del Náutico y del Velado, mantendrán durante todo el día la animación y la alegría, en el feudo de los Castro, los Neyra, Verdeja, Larrieu, Reynaldos etc. etc.

En ese día del Remero se festejará también, rindiéndole homenaje, a Buffalo Estévez, coach, que por dos años seguidos ha llevado a la victoria a la insignia azul, blanca y roja de los Cangrejeros.

Gran día el del veinte y tres en Varadero.

Otra nueva de dolor enluta hoy las «Matanceras».

El fallecimiento de la respetable dama doña Conchita Hortihuela de Rodríguez, que tras una agonía que se prolongaba ya demasiado, en sufrimientos y en dolores, para ella y los suyos, entregó su alma a Dios el pasado miércoles.

Tronco de una apreciable familia yumurina, su muerte ha causado dolor muy hondo en toda la población, constituyendo su sepelio una sentida manifestación de condolencia, en la que se vieron representadas todas nuestras clases sociales, en sus figuras más destacadas.

La finada dama era madre de la señora Blanca Rodríguez viuda de Prendes, de aquel Ramón Prendes inolvidable, que llenó páginas y más páginas de nuestro historial, primero con el derroche de una fortuna inmensa, después con su arte, que supo imponer, llegando a ser el más popular y el más admirado de los musicólogos matanceros.

Para los hijos todos de doña Conchita Hortihuela viuda de Rodríguez, a los que nos ligan lazos de tan estrecho y viejo afecto, van estas líneas con que nos identificamos a su gran pena.

¿Y de la Zona Franca qué?

Somos explosivos, somos del momento, pero somos inconstantes y somos más que esto último, apáticos y olvidadizos.

La efervescencia con que vivió Matanzas, el cuatro de Julio, se apagó, con el mismo ímpetu, con que se echó leña a la hoguera.

Hasta una huelga—nada aconsejable hoy por infinitas circunstancias—apoyó la demanda matancera, para que el Ferrocarril de Dubrocq pasase a ser pertenencia de la Zona Franca, y después de aquel alarde, y después de aquella exteriorización tan gallarda, el silencio más hermético, la indeferencia más dolorosa, ha rubricado los entusiastas afanes.

¿Se prorroga el contrato a la **Matanzas Terminal y sigue ésta** explotando el Ferrocarril de Dubrocq o pasa éste a poder de la que ya nos está resultando una burlesca quimera?

¿Se seguirá invirtiendo dinero, en esa más que remota, lejanísima esperanza que se llama la Zona Franca?

Pues bien pudieran emplearse esas sumas que según muchos se están allí enterrando inútilmente en arreglar el muelle real y en otras tantísimas necesidades que como urgentes reclama la población.

Un recibo.

En la noche de hoy con motivo de festejar sus días, tendrá una fiesta de carácter íntimo, la joven señora Asunción Ayo viuda de Barrios, que se verá halagadísima por sus numerosas amistades.

Llévenle estas líneas mis felicitaciones a la señora Ayo de Barrios.

Un engagement en este párrafo.

Virginia Beato, señorita de fina y delicada belleza, que es sobrina del Director de la Beneficencia y del Dispensario Antituberculoso, de la calle de Independencia, acaba de ser pedida en matrimonio por el caballeroso y cumplido joven Guido Franco.

En esos salones del Liceo, que son sede de la buena sociedad matancera, hemos visto a Virginia triunfar con los encantos de una juventud esplendente, una irresistible simpatía y una elegancia y una distinción que son innatas en las de su apellido.

Nuestra enhorabuena a la feliz pareja.

Alegrías de un hogar.

En la Clínica de Tamargo, el establecimiento acreditadísimo de la calle de Tello Lamar dió a luz en la mañana de ayer la señora María Rusinyol de Ramos, un hermoso y robusto muchacho.

Su estado no puede ser más satisfactorio.

Reciban los esposos Marino Ramos y María Rusinyol mi más sincera enhorabuena.

La señora viuda de Portuondo.

En la noche del jueves dejó de existir, en su residencia de la calle de Byrne, la venerable matrona doña Josefina Barceló viuda de Portuondo, dama de muy noble abolengo oriental, que desde años reside entre nosotros.

Cristianamente, como viviera, y confortada con los auxilios de la religión, entregó su alma al Creador, la mujer que fué dechado de todas las virtudes, espejo y ejemplo de todas las cualidades, y modelo de madres, de esposas, y de caridad y abnegación.

Para la tarde de ayer, se había fijado su sepelio, acto, que auguramos, como una de las más sentidas y expontáneas manifestaciones de condolencia que haya presenciado nuestra población.

Enlazados los Portuondo y Barceló a distinguidísimas familias de esta sociedad, su duelo es duelo de infinitos hogares yumurinos.

Derrame Dios sobre esos afligidos hijos de la ilustre dama que acaba de rendir su jornada en el mundo, todo el consuelo y toda la resignación de que tan necesitados están en estos instantes.

Muy mejorada.

Así se encuentra en la Clínica de Septiembre de la Habana, a donde fuera llevada, como exclusivamente publiqué en la edición de DIARIO DE LA MARINA, del pasado miércoles, la señora Angela Otero, esposa del Capitán Ayudante de la Jefatura del Distrito, Ramón Alvarez.

Sometida a un plan alemán, novísimo en los anales de la medicina, la señora de Alvarez siéntese infinitamente mejor de la dolencia que la aqueja, y que hizo que festinadamente fuera trasladada a la Capital, en la Ambulancia del Regimiento Plácido.

No ha sido operada como erróneamente se ha publicado.

Y esperan los médicos que la asisten, que la mejoría de que aquí doy cuenta, y que tan felizmente se ha iniciado en su estado, haga innecesaria la intervención quirúrgica de la vesícula biliar, que es en definitiva, a la que, de no ceder su enfermedad, habría que someterla.

Teresita García Polanco.

Se la espera mañana domingo de regreso de su deliciosa temporada en la Playa de Guanabo, en la residencia de los señores de Parodi.

Embarcan hoy hacia la linda playa sus hermanos, el capitán Eduardo Argilagos y Esther Pura García, para asistir mañana domingo al almuerzo, que ofrecen los señores de Parodi, al Secretario de Defensa general Rafael Montalvo, y a otras ilustres personalidades habaneras, que como el simpático matrimonio, serán huéspedes a su mesa.

Por adelantada mi bienvenida a la encantadora Teresita.

Entre halagos.

Pasó así el día de Santa Clara de Asís, para la señora de Ricardo Linares, que se vió doblemente congratulada, por su santo, y por las gratas nuevas que recibiera desde España, de su hija Avelinita y de sus sobrinos los esposos Pastrana-Rodríguez, residentes en Madrid.

Durante toda la tarde y toda la noche del miércoles, acudieron a casa del Cónsul Dominicano en Matanzas, las incontables amigas de Clarita Gómez, que como he dicho repetidas veces, pertenece a ese grupo de hadas de la Caridad, que se llaman «Las Madres Católicas» que tanto bien hacen a la humanidad y tantos dolores y tantas miserias enjugan con el inagotable caudal de su generosidad.

Sin carácter de fiesta, porque no está el ánimo en aquel hogar de los esposos Linares-Gómez, para diversiones ni alegrías, porque como buenos hijos, se duelen de la espantosa situación caótica por que hoy atraviesa la Madre Patria, se deslizaron las horas en torno a Clarita muy deliciosamente, porque se vió confortada con las infinitísimas pruebas de afecto y de cariño, que recibiera de sus relaciones en la sociedad yumurina.

Cierra esta Causerie de hoy la citación que hace la Asociación Pro-Matanzas, para la junta que ha de tener lugar esta noche, en la que han de tratarse particulares de gran interés para la población.

Desconozco los temas que han de desarrollarse en esa justa, pero como conocemos a Alfredo Esquerré, que es el que preside esa Asociación Pro-Matanzas, aseguramos que no debe faltar nadie a dicha reunión, por sólo el interés local, el espíritu de engrandecimiento de nuestra Matanzas, y el bien demostrado amor por todo cuanto a ella concierne inspiran a ese hombre valeroso, entusiasta, cuyo corazón alienta pre a impulsos del bienestar rino.

Manolo JARQUIN

E.C.D. 2016

INUNDADOS LOS BARRIOS BAJOS DE PINAR DEL RIO DESPUES DE DOCE HORAS DE LLUVIAS TORRENCIALES

(EN ESTA PAGINA COL. TRES)

CRONICA CATOLICA

ACTOS CATOLICOS PARA MANANA

En la Iglesia de la Caridad

La Muy Ilustre Archicofradía del Santísimo Sacramento, celebra la festividad del Domingo III con los siguientes actos católicos, a los cuales nos invita muy atentamente, el Rector doctor Alfredo Gatell:

A las siete y media de la mañana, misa de Comunión general para los Hermanos y demás fieles.

A las 8:30 a.m. misa solemne de Ministros con sermón por el Padre Castelar, Rector de las Escuelas Pías de la Habana. Después de la Misa, exposición del Santísimo, procesión por el interior del templo, bendición y reserva.

La parte musical será interpretada por escogidas voces, bajo la dirección del maestro señor Guisasola.

Se ruega la asistencia a los cofrades.

En la Iglesia de San Agustín

El Jubileo Circular en la Iglesia de San Agustín, sita en la Calle 15 entre 12 y 14 (Reparto Almendares).

Misas: A las 7, 8 9:30 y 11 de la mañana.

Confesiones: de 6:30 a 9 a.m.

Comunión: cada 15 minutos.

Exposición del Santísimo: Después de la última misa conforme a las sagradas rúbricas.

Reserva: A las 5 de la tarde, Rosario, Visita a Jesús Sacramentado, sermón por el R. P. Fray Claudio García, O. F. M., Letanías de los Santos, procesión del Santísimo Sacramento, bendición y reserva.

Intención general: Orar por la Paz de España.

Dedicación particular del día. San Agustín y Santa Mónica por nuestras Madres. El Párroco, R. P. Fray Joseph Hyson, O. S. A.

En la Santa Metropolitana Iglesia Catedral

La Archicofradía del Santísimo Sacramento de la Catedral, celebra los siguientes actos católicos: A las 8 a. m. misa de Comunión. A las 9, Misa solemne, sermón, exposición, procesión, reserva y Junta de Gobierno.

El Rector, señor Miguel Verano, suplica a los Hermanos la puntualidad en la asistencia.

Debemos advertir a los fieles, que en la Santa Metropolitana Iglesia Catedral de la Habana, se celebran las siguientes misas los domingos: A las 7, 8, 9 (cantada) 10 y 11 rezadas.

Los días de trabajo, son las misas, a las 7:30, 8 y 8:30.

En la Iglesia del Angel

Misas rezadas de 6 a 12 de la mañana, exceptuando la de 9 que es cantada y con sermón por el Párroco, Mons. Francisco Abascal.

A las 5 de la tarde, solemnes cultos a Jesús Sacramentado.

Capilla de Cristo Pobre.

A las 8 a.m. misa rezada en la Capilla de Cristo Pobre, sita en los bajos del palacio arzobispal, sito en Habana y Chacón.

En la Iglesia de San Francisco

Celebran su función mensual las Terciarias Servitas y las Congregantas de Santa Efigenia: A las siete y media, Misa de Comunión general armonizada.

A las tres de la tarde, exposición, Corona Dolorosa, plática, bendición, reserva y Despedida a Nuestra Señora de los Dolores.

Los Cinco Domingos de San Francisco

En este Domingo dan comienzo en la Iglesia de los Padres Franciscanos de la Habana, los «Cinco Domingos en honor de las Llagas de San Francisco, con el siguiente programa: A las 7:30 .m. Misa de Comunión general. A las 3 de la tarde, solemne ejercicio.

Confesando y comulgando, se gana Indulgencia Plenaria en cada uno de los domingos.

Se invita, de una manera especial, a los Terciarios y Terciarias Franciscanos.

Se advierte que en esta Iglesia todos los dominicos son las misas, a las 6, 6:30, 7, 7:30, 8 y 9 (cantada) 10:30 y 12, predicándose en todas ellas.

En la Iglesia del Santo Cristo.

Misas rezadas, cada hora de 7 a 11 de la mañana con la explicación del Evangelio de la Dominica en inglés y español.

A las 5 p.m. Santo Rosario, lectura espiritual y Visita a Jesús Sacramentado.

En la Iglesia del Espíritu-Santo

A las diez de la mañana, solemne función en honor de San Roque con orquesta y sermón que pronunciará el R. P. Arcadio Marinas.

En esta iglesia as misas los domingos son a las 7, 8 y 10 a.m.

En la de 8, predica el Párroco.

En la de diez, si no hay fiesta especial, predica el Padre Antonio Arias, S. J.

En la Iglesia de la Merced

A las 8 a.m. misa de Comunión y plática para los cófrades de la Muy Ilustre Esclavitud de la Merced.

En la esta iglesia de los Padres Paules, se celebran todos los domingos, misas de 6 a 12 rezadas, exceptuando la de 9, que es cantada.

En todas las misas se explica el Santo Evangelio de la Dominica.

En la Iglesia de San Nicolás de Bari

La Asociación de Nuestra Señora de la Caridad del Cobre, Patrona de Cuba, celebra los cultos correspondientes al actual mes de Agosto: A las 8 a.m. misa de Comunión general. A las 9 misa cantada, sermón por el Director Monseñor Lobato, procesión y canto del Himno Nacional a la Patrona de Cuba.

En esta iglesia, los domingos misas rezadas a las 7 y 8 a.m.

Misa cantada a las 9 con Homilía por el Párroco.

En la Iglesia de Jesús, María y José

La función mensual del Apostolado parroquial de la Oración: A las 7:30 misa de Comunión general armonizada por el organista de esta Iglesia, señor Tomás de la Cruz, muy estimado compañero en la Prensa. A las 8:30 misa cantada y sermón por un Padre Jesuita.

Después de la misa, actos de Adoración y Reparación a Jesús Sacramentado, bendición y reserva.

En esta iglesia las misas son a las 7:30 y 10 rezadas.

A las 8:30 la cantada con Homilía por el Párroco.

En la Iglesia de Reina

Las misas los domingos son: 5:30, 6:30, 7, 7:30 8 con bendición del Santísimo y Plática, 9, 10 y 11 con explicación en estas tres últimas del Evangelio de la Dominica.

A las 5 p.m. Rosario, lectura espiritual y visita a Jesús Sacramentado.

En la Iglesia de Monserrate

Misas rezadas de 7 a 12, exceptuando la de 9, que es cantada con sermón por el Párroco.

En la Iglesia del Carmen

Celebra sus cultos mensuales, la Asociación de Nuestra Señora del Amor Hermoso: A las 7:30 a.m. misa de Comunión general. A las 5:30 de la tarde, exposición estación, Rosario, plática, reserva y procesión.

Las misas en esta iglesia de la Parroquia del Carmen, son de 6 a 11, rezadas, exceptuando la de las 8:45, que es cantada con sermón.

Además de estas misas en la Cripta del templo se celebra una misa rezada a las 9:30 a.m. para los niños del Catecismo, a la cual pueden asistir los fieles.

La entrada a esta misa es por Concordia.

En la Iglesia de San Juan de Letrán

Celebra la función mensual, la V. O. Tercera de Santo Domingo de Guzmán: A las 7:30 a.m. A las 4:30 p. m. exposición, estación, Santo Rosario con misterios cantados, sermón y procesión del Santísimo.

Las misas en este templo son: a las 6:30, 7:30 8:30, 9:30, 10:30 y 11:30.

Iglesia Parroquial del Vedado

Se celebran misas de 6 a 12, cada hora, siendo la de 9 cantada y las demás rezadas con la explicación del Evangelio de la Dominica.

En la Iglesia de los Padres Carmelitas del Vedado.

A las 8 de la mañana, misa armonizada de Comunión general con plática para los cofrades de la Semana Devota de la Virgen del Carmen. Después de la Misa procesión con la venerada imagen de la Virgen del Carmen.

Las misas en este templo son: a las7, 8, 9, 10 y 11.

A las 5:30 de la tarde, solemnes cultos a Jesús Sacramentado.

En la Iglesia de Jesús del Monte

En la Iglesia parroquial de Jesús del Monte, Misas a cada hora de 6 a 12 de la mañana, siendo la de 9 cantada con sermón por el Párroco.

En la Capilla de los Padres Pasionistas

Celebra sus cultos mensuales la Archicofradía de la Pasión, con misa de Comunión armonizada y plática, a las 7 de la mañan.

A las 5 de la tarde, solemne Via-Crucis con plática y bendición del «Lignum Crucis».

En la Capilla de los Padres Pasionistas, hay misas a las 6, 7, 8, 9, 10 y 11 a.m. con explicación del Evangelio de la Dominica.

En la Parroquia del Santo Calvario

La Parroquia del Santo Calvario, se halla situada en la calle 2 entre Laguerueta y Gertrudis, en la Víbora.

Las misas son a las 8 y 9:30 a.m. con la explicación del Evangelio, correspondiente a la Dominica por el Párroco, R. P. Sebastián Hernández.

Parroquia de Paula

En la Iglesia parroquial de San Francisco de Paula, sita en Arroyo Apolo (Víbora) misas a las 5:30, 6:30, 8 y 9, cantada, y sermón por el Párroco Alfredo Llaguno y a las 11.

En la Capilla de Santos Suárez y Paz.

Las Misas en la Capilla de los Padres Paules de Santos Suárez y Paz, son a las 7:30, 8:30, 9:30 y 11, con la explicación del Evangelio.

En la Parroquia del Pilar

Celebra el Apostolado parroquial de la Oración su función mensual con misa de Comunión a las 7:30 de la mañana. A las 9 a.m. Misa cantada y Somilia. A las 10:30 misa rezada para los niños del Catecismo parroquial.

En la Capilla del Inmaculado Corazón de María.

En la Capilla de los Misioneros del Inmaculado Corazón de María, sita en Tulipán y Cerro, misas a las 7, 8 y 9:30 con la explicación del Santo Evangelio.

En la Iglesia Parroquial del Cerro.

Misas rezadas a las 7:30, 8:30, 9:15 y 11.

En la de 8:30 explicación del Evangelio de la Dominica.

En la de 9:15, explicación doctrinal para los niños del Catecismo.

A las 4:30 de la tarde, Santo Rosario.

A las 5 p.m. Catecismo para mayores.

Conmemoración de la Dominica XI después de Pentecostés.

En todos los templos se conmemora la Dominica XI después de Pentecostés, con Misa cantada y sermón, versando éste sobre el Evangelio de San Marcos, cap. VII versículos 36 y 37. «La curación del sordo-mudo».

Misa de Requiem

Por el eterno descanso de la señora Loreto Oviedo de Santa Cruz, madre amantísima del señor Elizio Santa Cruz, se celebrará en la Iglesia del Santo Angel el lunes 17 a las 8 a.m. una misa en sufragio de su alma.

VIGILIA DE LA ADORACION NOCTURNA PARA IMPLORAR QUE HAYA PAZ EN ESPAÑA

La Sección Adoradora Nocturna de la Habana, celebrará en la noche del sábado quince al domingo 16, Vigilia de Adoración al Santísimo Sacramento, en súplica de rogativa por la Paz, para España, al que es Príncipe de la Paz, y Señor y Rey de los que gobiernan y dominan.

Dará comienzo a las diez de la noche en la iglesia Parroquial del Vedado. Una vez expuesto el Santísimo Sacramento, se rezará por toda la Guardia Real Nocturna de Jesús Sacramentado, el acto de Desagravio con los brazos en cruz.

Suplico muy encarecidamente a este acto la asistencia de todos los adoradores, pudiendo después retirarse los que no pertenezcan al Tercer Turno, al cual corresponde la guardia toda la noche.

A las cuatro y media de la mañana se rezará el Santo Rosario a la Reina de la Pez, para que ruegue por la paz y concordia entre los hijos de la Madre Patria.

La misa y la Comunión, la aplicarán los adoradores por el eterno descanso de los muertos en la guerra civil, que devasta a España, José Cebrián, Presidente.

BELLO FESTIVAL COMO ACCION DE GRACIAS AL C. DE JESUS, EN REINA

El Apostolado de la Oración de la Iglesia de Reina, que forman 250 coros con 3,500 asociados de ambos sexos, celebró solemne función de acción de gracias, el viernes 7 del actual, primero de mes al Sacratísimo Corazón de Jesús, por los favores que el divino Corazón, haya dispensado durante el pasado mes de junio a cada uno de los asociados.

Desde las 5,30 de la mañana en que se franquearon las puertas de la iglesia del Corazón de Jesús de Reina has ta las diez de la mañana, comulgaron muchos centenares de fieles. Estas comuniones de los primeros viernes constituyen espectáculos verdaderamente celestiales, pues durante cuatro o cinco horas de la mañana casi sin interrupción se distribuye la comunión a mujeres, hombres y niños.

La misa de comunión, dió comienzo a las siete de la mañana y concluyó a las 8, pero no la Comunión, que se continuó hasta las 8,30 por el sacerdote que celebró la de siete y media.

La de siete, la dijo el Superior de la residencia de la Compañía de Jesus de la Habana, R. P. Jedro Abad S. J.

La amenizaron los estimados cantantes señores José Fuentes y Juanito Mendizábal

A las ocho de la mañana, en el altar mayor del templo, tuvo lugar solemne misa de ministros, en la cual predicó hermosísimo sermón alusivo a la fiesta de acción de gracias, el Director del Apostolado Padre Esteban Rivas S. J.

Nutrido concurso de voces interpretó de manera magistral, la misa a tres voces para hombres solamente del Abate Laurencio Perosi, al Ofertorio motete de Riga y durante el último evangelio, Himno al Sagrado Corazón de Jesús.

Asistió un concurso extraordinario de fieles.

Después de la misa, se expuso solemnemente el Santísimo Sacramento que continuó de manifiesto hasta las cinco de la tarde, siendo velado por los Celadores y Socios del Apostolado.

A las cinco de la tarde volvieron a reunirse, celadores y socios del Apostolado, celebrándose los siguientes actos católicos. Estación, Santo Rosario, sermón por el P. Esteban Rivas, S. J. Acto de Desagravio, bendición y reserva, terminándose con el himno Corazón Santo

Versó el sermón sobre la intención general, por la cual deben orar los Celadores y Socios del Apostolado de la Oración. Esta Intención es aprobada y bendecida por S. Santidad el Papa.

La del presente mes de agosto, es: «Que a los niños se les enseñe con diligencia las sólidas virtudes cristianas».

Abarcó los siguientes puntos:

1. «El amigo de los niños».

Demuestra que es el amantísimo Corazón de Jesús, que ha expresado que de los niños es el reino de los cielos.

2. «Virtudes sólidas cristianas que se deben enseñar a los niños».

3. «¿Quiénes han de enseñar estas virtudes?»

4. Cruzada Eucarística.

Termina con el siguiente resumen: «Sin enseñanza religiosa no podremos obtener nunca hombres cristianos.

Que si siempre es necesaria en la iglesia la enseñanza religiosa, en nuestros tiempos lo es mucha más.

Que esta enseñanza no debe ser superficial sino sólida y fundada, inculcando como decíamos antes, las sólidas virtudes cristianas.

Que los que han de enseñarlas son primeros los padres y después los sacerdotes.

Que las mejores escuelas son el regazo materno y la iglesia.

Con esto conseguiremos que el niño no se consuma o pervierta en el ambiente malsano y vicioso que le rodea, sino que llegue vivo, al menos y capaz de reponerse si algo sufrió en su juventud, cuando haya pasado el terrible período de los 14 a los 24 años, en que tantos perecen víctimas del raquitismo espiritual en que fueron criados, que no supo resistir al fiero embate de las tentaciones de la juventud.

Roguemos, pues, al Corazón de Jesús, que dé su gracia a todos los que han de intervenir en la formación y educación de la niñez, a fin de que se pan llenar la misión que les encomienda de sembrar en sus corazones las sólidas virtudes cristianas».

La parte musical muy grandiosa. Bajo la dirección del maestro José Fuentes, unas mil voces del Apostolado, cantan con verdadera técnica musical, acompañadas al órgano por el maestro Jaime Ponsoda.

Fué una magnífica fiesta de gratitud, la del Apostolado de la Oración al divino Corazón de Jesús, todo rico y misericordioso, al cual le han sido dadas en herencia todos los Reinos de la Tierra.

Información Telegráfica DEL INTERIOR DE LA ISLA

Por nuestros Corresponsales a través del Hilo Directo del DIARIO

PINAR DEL RIO

Doce horas llovió torrencialmente en Pinar del Río

PINAR DEL RIO, agosto 14, DIARIO, Habana.—En toda esta zona ha estado lloviendo torrencialmente durante 12 horas, ocasionándose inundaciones en los barrios bajos de la ciudad, afortunadamente sin consecuencias lamentables. Persiste el estado de lluvia.

No han cobrado sus haberes

Aún no han cobrado sus haberes los empleados de la Cárcel de esta ciudad, ni los de la Zona Fiscal, por errores de las nóminas en su confección, a causa del nuevo Presupuesto. Espérase que puedan cobrar de un momento a otro.—Guillermo Rodríguez, corresponsal.

MATANZAS

Ingresó en el Hospital Civil

MATANZAS, agosto 14. DIARIO. Habana.—Ingresó en el Hospital Civil la joven Rosario Vargas, vecina de la finca «Dolores», la que fué arrollada por el tren de Hershey, en el puente de Canasí, cayendo en una de las rampas que allí existen, recibiendo heridas y contusiones graves.—Lovio, corresponsal.

CAMAGUEY

Solicitan los corresponsales, el indulto de un periodista

GASPAR, agosto 14. DIARIO. Habana.—Los corresponsales locales, solicitamos del Honorable señor Presidente de la República el indulto del periodista Julio César Morales.—Bernaldo, corresponsal.

ORIENTE

Arribará el día 28, la flota de destroyers de la Armada americana

SANTIAGO DE CUBA, agosto 14. DIARIO. Habana.—El comandante Hershey, Jefe de la Estación Naval de Caimanera, ha anunciado oficialmente, que el día 28 arribará la flotilla de destroyers a dicho puerto, de donde saldrá para el Canal de Panamá, retornando al puerto de Caimanera con el grueso de la Escuadra americana, el 18 de septiembre. Hoy se celebró en esta ciudad, un desafío de baseball entre las novenas del Cuartel Moncada y de la Estación Naval de Caimanera.

Ultimo día de Carnaval

El domingo próximo se celebrará el último día de Carnaval de este Verano, organizado por la Asociación de Repórters, de esta ciudad.

Sepelio en Banes

Hoy efectuóse en Banes el sepelio de la distinguida dama Ana Esther Torres, esposa de Pablo Montero, la que se suicidó anoche.

Clausura del Congreso de Profesores

Hoy efectuóse la clausura del primer Congreso de Profesores de Escuelas Primarias Superiores, organizado por la inspectora auxiliar de dichas Escuelas, Ana Moya de Perera. Esta fué felicitada por el Secretario de Educación y autoridades provinciales y municipales. Fueron aprobados los programas de todas las asignaturas y grados propuestos por la señora Moya.—García, corresponsal.

El Tribunal de Urgencia está aplicando la Ley de Amnistía

SANTIAGO DE CUBA, agosto 14. DIARIO. Habana.—El Tribunal de Urgencia aplicó la Ley de Amnistía a Rodulfo Ibarra, ex Jefe de Obras Públicas; a José Miguel Irisarri y al ex Capitán de Marina Antonio Santana, los que se hallan en el exilio. Urgencia continúa poniendo en libertad a muchos beneficiados por dicha Ley.

Reunión de mineros

En el Gobierno de la provincia reuniéronse los mineros de esta región, quienes protestan de la Ley presentada por los senadores Rosell y Font, la que estiman perjudicial a sus intereses y a los de la industria minera cubana en general.

Tomaron varios acuerdos, entre éstos el de solicitar de los senadores y representantes orientales y del Ayuntamiento, que se opongan a la aprobación de dicha Ley.

Falleció en el Sanatorio de La Benéfica

Ha fallecido en el Sanatorio de la Asociación Benéfica de Guantánamo, el conductor de trenes Martín Ramírez, a consecuencia de las lesiones que recibió al descender el tren que montaba por un barranco, en el lugar conocido por Jaibo.

Horrible suicidio

Falleció en el Hospital de Emergencia el obrero Paulino Gallardo, cubano, de 23 años de edad. Desde hace tiempo buscaba trabajo sin encontrarlo, por lo que decidió matarse. Después de ingerir un fuerte tóxico, con un cuchillo se cortó las venas de ambas muñecas, se aplicó el Harakiri japonés y se clavó finalmente el cuchillo en el pecho. Fué encontrado en el reparto Vista Alegre, debajo de una mata, con las vísceras fuera, en horas de esta mañana. Conducido al Hospital, falleció momentos después de haber llegado.—García, corresponsal.

UNA FIESTA EN HOMENAJE A S. ROQUE, SE CELEBRARA EN EL ESPIRITU SANTO

El domingo 16 del actual, a las 10 de la mañana, se celebrará en la iglesia del Espíritu Santo solemne Misa con orquesta, estando el Panegírico a cargo del R. P. Arcadio Marinas.

Invita a esta fiesta la popular católica señora Eduviges Jiménez, activísima en cuanto se relaciona con la gloria de Dios, de la Santísima Virgen María y de sus Santos.

Es de posesión humilde, y apesar de ello, es apreciada de pobres y ricos por su inmensa caridad. Donde haya una desgracia que necesite ayuda personal, allí encontraréis a la buena Eduviges con su Crucifijo pendiente del cuello y su jabega atestada de propaganda católica, que os ofrece con angelical sonrisa.

Ella, os invita fieles católicos a la fiesta del glorioso San Roque, a quien desea que pidáis interceda con el Señor para que nos libre de la peste inmoral del odio, que destruye a pueblos y naciones.

Peste, peor que la material, pues esta mata solamente el cuerpo, pero aquella mata el cuerpo y alma.

El odio enjendra la peste del pecado mortal, que mata el alma eternamente privándola de la vida de la gracia, que hace al hombre hijo de Dios y heredero de su gloria.

DE BAHIA HONDA

EL NUEVO CENTRO ESCOLAR.—El próximo mes, y en la forma acostumbrada, se dará comienzo a la apertura del nuevo Centro Escolar, sin festejo extraordinario alguno, quedando por lo tanto sin efecto el programa confeccionado.

NACIMIENTO. —El señor Rafael Hernández, compente administrador de Correos, en esta localidad y su joven e interesante esposa, señora Ana Sarrasino, han visto colmadas sus aspiraciones, con el nacimiento de un lindo y hermoso niño, que los llena de contento y alegría.

Sincera felicitación.

EL TENIENTE BRIOSO.—El pundonoroso militar, teniente Antonio Brioso, ha reingresado en el servicio activo del Ejército Constitucional.

La noticia causó general satisfacción en esta localidad, en la que el teniente Brioso, durante el tiempo que estuvo destacado, supo captarse las simpatías y afectos de cuantos le trataron, dejando una estela de gratos recuerdos por su carácter franco, leal y su reconocida caballerosidad.

JUSTO AUMENTO. El proyecto de ley aumentando el sueldo a los telegrafistas, es objeto de favorables comentarios, por la justicia que ello representa en favor de unos empleados, los más esclavos en sus delicadas funciones, y en verdad los peores retribuídos.

De esperar es, que el Congreso, apruebe cuanto antes, la mencionada proposición de ley, y que ésta merezca del señor Presidente de la República la sanción del señor Presidente de la República.

A. Figueiras,
Corresponsal.

MERCADO DE LIVERPOOL

LIVERPOOL, agosto 14.—El trigo debió abrir de ¼ a 3/8 más alto; abrió de ½ a 3/4 más alto, y a las 12:30 p. m. estaba de 1 3/8 a 1½ más alto. El algodón debió abrir de 2 a 4 puntos más bajo, y a las 12: p. m., estaba de 8 a 10 más bajo; recibos 15,000 pacas; Americanas 11,600; Middlings 6.92.

MERCADO DE LONDRES

LONDRES, agosto 14.—El oro en barras se cotizó hoy, 138 chelines 4 peniques, sin variación. Han sido adquiridas por cuenta ignorada las £102,000 en oro en barras que había disponibles en el mercado libre de Londres. La Bolsa abrió generalmente quieta y a precios más firmes. Calcúlase que las existencias de caucho crudo de Londres, acusarán esta semana una merma de 1,500 toneladas y las de Liverpool una merma de 370 toneladas, según la Reuter. La plata se cotizó a 19 y medio peniques: baja de 1/16.

GANANCIAS Y PERDIDAS DE LAS EMPRESAS AMERICANAS

NEW YORK, agosto 14.—Life Savers Corp-n obtuvo en el primer semestre una utilidad de $426,000 contra $315,000.

—Columbia Carbon obtuvo en el primer semestre una ganancia neta de $1,843,000 contra $1,502,000 en el mismo período del año pasado.

—American Radiator declaró un dividendo de 15 centavos.

—Universal Pipe declaró un dividendo de 75 centavos.

—Julius Kayser, en el ejercicio fiscal finalizado el 30 de junio, obtuvo una ganancia neta de $645,000 contra $408,000.

—Chicago and Eastern Illinois sufrió en junio una pérdida neta de $130,000 contra $190,000.

Columbia Carbon obtuvo en el trimestre de junio una ganancia neta de $1.52 contra $1.91 en el trimestre anterior y $1.33 hace un año.

—Peoples Drug declaró un dividendo especial de 50 centavos y el trimestral ordinario de 25 centavos.

—Porto Rico American Tobacco, sufrió en el trimestre de junio, una pérdida neta de $108,000 contra pérdida de $69,000 hace un año.

—Congress Cigar Co., obtuvo en el trimestre de junio una ganacia neta de $38,000 contra $56,000.

Compañía Trasatlántica Española

SERVICIOS DE PASAJE, CARGA Y CORREO TODO EL AÑO

El rápido vapor correo

"MAGALLANES"

saldrá el día 9 de Agosto, para, VERACRUZ.

El rápido vapor correo

"MAGALLANES"

saldrá el día 19 de Agosto, para, CADIZ y BARCELONA —vía New York—

CARCIA & DIAZ, Ltda. Agtes. Grales. Telfs. M-6911 y M-6912
Palacio de la Lonja. Apartado 1690. Amgardiaz, Habana.

Anuncios Clasificados de Ultima Hora

PROFESIONALES

1 ABOGADOS Y NOTARIOS

DR. NILO PICAZO COSSIO, ABOGAdo. Asuntos civiles y criminales, edificio La Metropolitana, departamento 336 y 337. Telf. M-6031. Consulta, de 4 a 7 p. m.

CONSULTAS MEDICAS, GRATIS: Pobres, de 9 a 12 y de 2 a 5. Especialistas: Tuberculosisi, Estómago, Instestinos, afecciones nerviosas, Venéreos, Impotencia. Dr. Fernández, O-Reilly 11, por Cuba.

REPARACIONES

42 MUEBLES Y PRENDAS

REPARAMOS SUS MUEBLES, POR poco dinero, dejándolos nuevos. Casa Pardo: U-5761. Los modernizamos, barnizamos a muñeca y esmaltamos «Duco». Pinturas mimbre a vapor y neveras. Tapicería en general. Azogamos espejos. Trabajos garantizados, San Rafael núm. 130.

VENTAS

45 CASAS

VENDO UNA CASA EN FIGURAS, dos cuadras de Monte, dos plantas, tres cuartos cada una, cielo raso. Necesito venderla, no perder tiempo. Dueño Ravelo, Altarriba No. 4 Teléfono I-3100.

49 SOLARES

$12.00 VARA

Fabricación y terreno, Calzada de la Víbora vendo espaciosa casa, 7 habitaciones, 2 baños y demás comodidades, jardines, árboles frutales, 1251 varas terreno, Edificio Larrea, departamento 410. Chaple.

SE VENDE ESQUINA, DE SANTA Amalia y Lindero, 431.43 metros, a $5.50 metro. Alberto G. Mendoza. Telf. M-9494, Amargura 23.

51 ESTABLECIMIENTOS

CAFE, RESTAURANT Y DULCERIA

Lujosamente amueblado, largo contrato. No paga alquiler. Véalo y ofrezca. Bodega en Calzada: $500.00, contado. Informes: San José y Belascoain, café, día y noche. Alvarez.

VENDO UNA BODEGA: $80000, bien montada. Vendo otra: $2,250, los tiene de existencia. Vendo una propiedad de esquina: $5,000. Se cambia por bodega. Informes: Galiano 125, Benjamín, café. Vendo un local para academia, ya completo, con cantina y mesas, 800 metros, pegado a Galiano 125.

53 AUTOMOVILES-ACCESORIOS

GANGA VENDO GRAHAM PAIGE, en magníficas condiciones vestidura de cuero del mejor. I-5844.

VENDO UN FORD DEL 34, DE LUjo, cuatro puertas, perfecto de todo, muy barato; chassís largo, Chevrolet, buenas gomas y mecánica. Llame a Fogler: U-1076 y M-6944.

56 MUEBLES Y PRENDAS

FAMFILIA, VENDE LUJOSO CUARto, 3 cuerpos, caoba, tiradores carey: $95.00; regio comedor, Renacimiento, cueros repujados: $85.00, living room; juego sala, lámpara Renacimiento: $25.00. Salud 54, entre Escobar y Lealtad.

GANGA: SE VENDE UN JUEGO DE cuarto, modernísimo, por embarcar. Neptuno 251, segundo piso, interior.

57 UTILES DE OFICINAS

MUEBLES DE OFICINA

Vendo y compro: sumar, calcular, burós, archivos, Kardex, tarjeteros, cajas caudales, satélites, libreros pupitres, sillas giratorias, percheros y toda clase de equipos oficina. Dr. Julio de Cárdenas entre Perfecto Lacoste y Villegas. Telf. M-8638.

COLEGIO DE CORREDORES

CAMBIOS	TIPOS
S/E. Unidos, cable	1/10 Pr.
S/E. Unidos, vista	1/10 Pr.
Londres, cable	5.03 125
Londres, vista	5.02 89375
Londres, días vista	— —
París, cable	6.59 25
París, vista	6.58 59375
Bruselas, vista	16.87
España, cable	— —
España, vista	— —
Italia, vista	7.88 5
Zurich, vista	32.63
Hong Kong, vista	31.30
Amsterdam, vista	67.94 5
Copenhague, vista	— —
Christianía, vista	— —
Estocolmo, vista	— —
Montreal, vista	0.3125%Dto.
Berlín, vista	40.27
Japón, vista	29.45
Argentina, vista	27.73
Checho Slovakia, vista	4.14

Notarios de Turno:

Para cambios: **Antonio R. Vinnet.**

Para intervenir en la cotización oficial de la Bolsa de la Habana:

Manuel G. Medina,
Alfredo Porto.

Vto. Bno.:
Síndico-Presidente.
Joaquín G. Gumá,
Julio César Rodríguez,
Secretario-Contador Interino.

VENTAS

57 UTILES DE OFICINAS

MAQUINAS DE ESCRIBIR

Máquinas de escribir, sumar, calcular, burós, archivos, libreros, tarjeteros, Kardex, satélites, cajas hierro, estantes acero, juegos recibidor, carpetas, divisiones, juegos reclu,. carpetas y divisiones. Compostela 43, entre Dr. Julio de Cárdenas y Presidente Zayas: M-8081.

59 RADIOS

SE VENDE A UN PRECIO CASI REgalado una espléndida máquina marca Buick Mdlo. 31 en perfecto estado motor gomas y pintura para informes Neptuno y Consulado, café El Guajiro.

ATWATER KENT 337, TUBO MEtal, toda onda, Agencia: $115.00. Vendo: $70.00, con antena, mesa y esquinero, caoba, diseño precioso, original,, preparados instalación. Radio control remoto: $30.00. Informan: FO-7497.

ALQUILERES

79 HOTELES

HOTEL "COLONIAL"

SAN MIGUEL 62, CASI ESQUINA A GALIANO

Residencia para familias. Apartamentos y habitaciones: baño privado, elevador día y noche. Restaurant en octavo piso. Cocina criolla y española, con carta. Moralidad. Telf. A-6958.

82 APARTAMENTOS

CASAS Y APARTAMENTOS. UNA y dos habitaciones. Sala, comedor, cocina, magnífico baño y elevador, Neptuno 170 entre Escobar y Gervasio.

EDIFICIO
8 y 19
VEDADO
APARTAMENTOS DE LUJO:
1, 2, 3 y 4 cuartos, baños, cocina, Frigidaire, luz, garage y restaurant.
Gran piscina.
F-3131

83 DEPARTAMENTOS

CASA DE HUESPEDES, REINA 20. Se alquilan departamentos y habitaciones, con todos los servicios, agua caliente. Comida inmejorable. Telf. M-6287. La dueña en el segundo piso.

84 HABITACIONES

ALQUILO: SAN MIGUEL NUMERO 64, altos, al lado hotel Colonial, dos amplias y frescas habitaciones amuebladas, con lavabo de agua corriente, juntas o separadas. Pueden comer en la casa, si lo desean.

SE ALQUILA UNA HABITACION, A señoras o matrimonio solo. Se dan y piden referencias. No tiene cartel. Concordia número 56, segundo piso.

LUJOSA HABITACION AMUEBLAda, con lavabo, teléfono y demás comodidades. Se alquila a caballero honorable, en casa de corta familia. Aguacate 17, segundo piso.

ALQUILO HERMOSA HABITACION, con baño y cocina. Casa honorable de poca familia. San Lázaro 150 y 186, casi esquina a Galiano, primer piso. Tratos: Galiano 57, esquina a Concordia, apartamento 1.

PRADO NUMERO 19, SEGUNDO PIso, casa de familia particular alquila habitación grande, con su hermoso lavabo de agua corriente, con toda asistencia. Hay teléfono.

VIVO CERCA DE TODO, AGUACAte número 15, segundo piso, habitación con vista a la calle, toda asistencia, agua caliente y teléfono. Moralidad.

PRADO 111, ENTRE TENIENTE Rey y Dragones. Se alquila habitación con vista a la calle y agua corriente; otra, en la azotea. Estricta moralidad.

VIVA CENTRICO Y BARATO. MAGníficas habitaciones, con balcón a la calle e interiores, luz toda la noche. Precio de situación, Reina número 15, atlos, entre Aguila y Galiano.

ESPLENDIDAS HABITACIONES, EN San Lázaro 75, esquina a Crespo, con vista a la calle, lavabos de agua corriente, frente al Mar, para personas de moralidad. Hay teléfono. Espléndidos servicios.

85 NAVES Y LOCALES

ALQUILO LOCAL PROPIO PARA establecimiento o industria, San Miguel 36 y 38, casi esquina a Amistad. Informan: M-6242.

ALQUILO EDIFICIO MODERNO, propio para industria, a una cuadra de Belascoaín, entrada por San Carlos 4. La llave, en esquina de Sitios. Informes, en Corrales 2, Beneficencia Asturiana.

87 HABANA

ALQUILO ESPLENDIDO PISO GArantizando no sentirse el verano, por ser extraordinariamente fresco. San Rafael 297, compónese: gabinete, sala, tres cuartos, baño intercalado, cocina y comedor.

SE ALQUILA MANRIQUE 5 C BAjos, entre San Lázaro y Lagiunas. sala, saletica, 2 habitaciones, baño intercalado, comedor, cocina de gas, servicios de criado, patio pequeño. Informes Leyte Vidal y Co. M-2222. 30 pesos.

SE ALQUILA NEPTUNO 348 ALTOS entre Basarrate y Mazón, sala, comedor, 3 habitaciones, baño completo, cocina, pasillo lateral, $35.00. informes: Leyte Vidal y Co. M-2222.

MAZON 31, ENTRE SAN JOSE Y Valle: 30 pesos, con sala, comedor, tres cuartos, baño intercalado, comedor, cocina y servicio de criados. Llaves en la misma. Informes: Bufete de Arellano: M-3936.

ALQUILO: 35 PESOS, CASA MODERna, acabada de pintar, Lucena 11, piso alto, entre Neptuno y San Miguel: sala, recibidor, 3 habitaciones, baño completo intercalado, comedor al fondo, cocina de gas, calentador, servicio de criados y cielo raso decorado. Informes: de 12 a 4.

VIRTUDES Y LEALTAD: SALA, cuarto, comedor, baño, cocina Informes, en la misma.

89 CERRO Y PALAT'NO

HORNOS Y VAPOR, A UNA CUAdra del parque Maceo. Se alquilan casas modernas, con baño intercalado, a $25.00. Informes: Vapor 5-A. Telf. M-2837.

SE SOLICITAN

90 MARIANAO Y SUS REPARTOS

CASA QUINTA, TODA DE MARMOL 8 habitaciones, 3 baños grandes y patio. 16.000 metros con árboles frutales. Samá 31, Marianao.

J. DEL MONTE Y LA VIBORA

SE ALQUILA SAN ANASTASIO 22 entre Milagros y Santa Cataloina. Víbora, sala, saleta, 3 habitaciones, comedor, baño y patio lateral. $25.00. Informes Leyte Vidal y Co. M-2222.

GERTRUDIS 29 ESQUINA SEGUNda, 2 cuadras Calzada Víbora, sala, saleta, comedor, hall, 5 cuartos, servicio criados, garage. Depósitos agua. Llave 31. Informes: M-6068. Precio: $30.00.

SANTOS SUAREZ Y MENDOZA

SE ALQUILAN MODERNOS ALTOS, Zapata 95, entre Paz y Gómez: sala, saleta, cuatro cuartos, baño intercalado, comedor al fondo, servicio de criados, a media cudr doble línea ómnibus y tranvías. Informan en la misma de 9a 12 y de 2 a 5 de la tar

COMPRAS

41 MUEBLES Y PRENDAS

M-6537: COMPRO MUEBLES: PIAnos, alfombras, vajilla cristal, objetos arte, neveras, burós, baúles, maletas, libros, máquinas escribir y coser, cuadros e instrumental médico. Varadero: U-3637.

M-6377: COMPRO MUEBLES Modernos radios, máquinas de coser y escribir, objetos de Arte, joyas de oro, platino, y brillantes, lámparas finas, neveras porcelana y toda clase de objetos finos. Pagamos los mejores precios. Negocio rápido. «La Moderna», Suárez número 58. Teléfono M-6377.

U-2530: COMPRO MUEBLES En general: pianos, máquinas escribir, coser, objetos Arte, antigüedades plata, vajillas, adornos, oficina, cuadros, baúles, muebles clínicos. Casas completas. Negocio rápido. «La Predilecta». U-2530.

A-9003: COMPRO MUEBLES De todas clases y de oficinas: objetos de Arte, máquinas coser, escribir, lámparas, camas hierro, neveras, relojes hombre. Casas completas. Pago como nadie. Salud 15. Telf. A-9003.

U-4800: COMPRO MUEBLES Modernos y antiguos: pianos, máquinas coser y escribir, neveras, adornos, objetos Arte, lámparas, alfombras, enseres de oficina, archivos, cajas de caudales, objetos de plata y todo viejo. U-4800.

A-7795: COMPRO MUEBLES Pago más que nadie. Llame y se convencerá. Dinero en mano. Vamos enseguida. Máximo Gómez 85. Teléfono A-7795. También cambiamos y vendemos muy barato.

U-1488: COMPRO MUEBLES Máquinas coser, escribir, lámparas, relojes, neveras, equipajes, pianos, vajillas, objetos de Arte. Pagamos bien. Negocio rápido: U-1488.

A-7890: COMPRAMOS Toda clase de muebles de oficina y talleres: máquinas coser y escribir. También tenemos toda clase de muebles, a precios sumamente económicos. Galiano 128, por Salud número 1. Telf. A-7890.

GANARE SU AMISTAD, Y ESO ES bastante, si me llama para comprarle o venderle sus muebles de hogar u oficina etc. Comercio con usados y nuevos a precios de humano. Alfonso agradecerá su llamada: A-6978

U-5154: COMPRO MUEBLES De uso: máquinas de escribir y coser. Pagamos más que nadie. Operación rápida. **Díaz y Chao, Neptuno números 197 y 200, entre Belascoain y Lucena. Telf. U-5154.**

M-7084: COMPRO MUEBLES, MAquinas coser, escribir, burós, pianos modernos, lámparas, abanicos antiguos objetos Arte alfombras, vajillas e instrumental médico. Pago bien Acudo enseguida: M-7084.

M-9136: COMPRO Muebles, máquinas, vidrieras, armatostes, enseres café y fondas, molinos, contadoras, caja hierro, neveras, equipajes, lámparas, objetos Arte. Rematamos casas y negocios. Vendemos baratos. Visítenos, no cierre trato sin vernos. Salud 11: M-9136.

DINERO Por joyas, muebles, máquinas de coser y escribir, objetos de Arte, pagando más que nadie. **"LA PERLA"** Animas 84, casi esq. Galiano. Telf A-8222.

ORO Y PLATA Compramos en prendas de todas clases objetos de plata, bandejas, candelabros, escribanías, cajitas, juegos de café, cubiertería, fruteros, etc. No importa que estén rotos. **CARBALLAL HERMANOS** San Rafael 138, entre Gervasio y Belascoaín. Teléfono: U-5744. Pagamos bien y vamos a domicilio.

19 LIBROS E IMPRESOS

COMPRAMOS TODA CLASE DE LIbros M-4752. Vamos inmediatamente a domicilio, por lejos que sea. M-4752. Rogamos nos llame en horas laborables. M-4752. Pregunte por Salinas.

22 DE ANIMALES

COMPRO CARNEROS MERINOS, pelboy en arrendamiento finca ganadera y solares para jardín, frente Hospital Marianao, vendo casa construcción mil metros Vibora FO-3369.

CAMBIOS

24 CASAS

DESEO TOMAR UNA FINCA APROpiada para ganado en cambio de una casa de construcción moderna situada en Alvarado y Rivera, Reparto Santa Amalia, compuesta de portal, salá, saleta, comedor, cuatro cuartos, cocina, baño, patio y traspatio. Harper. Consulta No. 11. Teléfonos X-2649 y FO-7342

CAMBIO SOLAR DE ESQUINA EN el Vedado por casa en la Habana o en los barrios mide 1121 varas. Recibo o doy diferencia en efectivo. Diueño José García Mercado Unico por Arroyo café La Favorita.

Arrendamientos.

A-1 FINCAS RUSTICAS-URBANAS

PINQUITA: UN CUARTO CABALLEría en la Güinera, próximo a Vía Blanca, se arrienda, propia para aves de frutos menores, buen pozo, casa tabaco y guano. Informes: Telf. F-2005.

ARRIENDO $45 MENSUALES, CASA de campo moderna portal hall, sala 2 cuartos grandes, comedor, cocina, baño completo, terraza, árboles frutales, 3.000 metros. Villa Della, Calzada Diezmero a San Miguel, teléfono I-5635. Su propietario Capitán Miranda.

A-2 ARRENDAMIENTOS VARIOS

LA MONTAÑESA DE TOYO Arrienda la fonda. Trato directo con interesados. Informan en 10 de Octubre No. 281.

REPARACIONES

42 MUEBLES Y PRENDAS

GRAN TALLER DE TAPICERIA Quiere usted hacerse con poco dinero un juego estilo inglés? Pase por el Taller de Tapicería de Martínez Rayo 43. Me hago cargo de tapizar, dorar, barnizar y reformar todas clases de muebles. Trabajos garantizados. Precios económicos, Rayo 43: M-7372.

MUEBLERIA Y TAPICERIA: MUEbles finos, adecuados a todos los presupuestos. Visítenos. Hacemos Trabajos de pinturas finas, tapicería, barnices, dorados, decoración y restauración. No cobramos precios irrisorios, pero garantizamos la mejor terminación y materiales de primera. Nos guiamos por este lema: "Barato no es lo que cuesta menos, sino lo que dura más". Mueblería Gardenia Espinosa, San Rafael y Soledad: U-4424.

REPARACIONES

42 MUEBLES Y PRENDAS

CASA «CORO»: REPARAMOS MUEles. Combinaciones maderas, chapas y tapicerías. Barnizo toda clase de muebles. Especialidades en colores. Limpieza de muebles a domicilio. Precios módicos. Estrella 27, entre Angeles y Aguila: M-2127.

44 RADIOS

REPARACION TODAS CLASES APAratos de radio garantizando trabajo. Queremos hacer clientes. Pasamos a domicilio sin compromiso. Taller Radiotécnico Obrapía 70 Telf. M-7876.

VENTAS

48 CASAS

$2.300, BUENAVENTURA: SALA REcibidor, 3 cuartos, Agustina: jardín, portal, sala, 4 cuartos, comedor: $3,500, Santos Suárez, Juan Delgado: jardín, portal, sala, 4 cuartos, comedor, moderna: $6,500. A-6951 e I-3456

¡AHORA O NUNCA! Maloja No. 134 entre Lealtad y Campanario mampostería y azotea, 6.50 por 34. Sala, saleta, comedor, cinco cuartos bajos y uno alto, servicios, etc., $3.800-00 verdadera ganga. Puede verse a todas horas. Informan F-6342.

POR EMBARCAR REALIZO PREciosa moderna casa ampliación Almendares $7.300 y un magnífico solar, 5a Avenida frente Miramar Yacht Club 18x60 vs. $1.800. Dueño I-5949.

MI BELLA CASA, PROPIA PARA persona de gusto, mucho terreno, frutales, precio de situación, 8a. No. 28 B, entre San Francisco y Concepción, trato directo (no corredores)

VENDO MODERNA CASA EN REYES y Remedios $1.200. Sala, saleta corrida con columnas, un hermoso cuarto, cielo raso. Informes Dr. Fernández, Belascoaín 95 de 12 a 2.

VENDO CALLE DIARIA 18 CERCA de Suárez, sala, comedor, dos cuartos, azotea, 7x13 metros, $2.000, oigo ofertas de contado. Informes: Dr. Fernández, Belascoaín 95 de 12 a 2.

VEDADO: EN LOMA, SOMBRA, vendo dos casas, mampostería y azomonolíticos, dos cuartos y demás cobana 84: M-2474.

VEDADO: A CUADRA Y MEDIA, calle 23. Vendo dos casitas, techos de teja ganga. Guillermo Delmonte, Habana 84: M-2474.

VENDO UNA BUENA CASA, DE DOS plantas independientes, en Concordia, en 9,500 pesos. Doy grandes facilidades de pago. Véala y será suya. Informes: Manrique 43, altos: A-9174.

LA SIERRA: VENDO EN 5,300 PEsos, casa co nsala, tres hermosos cuartos, hall, baño intercalado, comedor, etc, próximo a los ómnibus. Más informes: Manrique 43, altos: A-7193.

POR 6,000 CASH O POCA CANTIdad contado y reconocer hipoteca moratoriada, doy hermosa residencia nueva, Avenida Doce, reparto Almendares, tres cuartos, garage, lujosamente decorada, monolítica. Informes: A-9173.

$7.000: DAMAS, TRES PLANTAS, MOderna. Habana: $4.500, Salud antigua, 12 por 40, 460 metros: $7000 (agua redimindada). Jovellar, moderna, sala, comedor y 7 cuartos: $9.000. Martínez y Prieto: O-Reilly 23. A-6951.

PRADO ESQUINA, DOS PLANTAS, moderna: $35,000. Jovellar 2 plantas, moderna: $11,000. Corrales, 2 casas modernas, dos plantas: $14.000. Oquendo 2 plantas: $4.500. Martínez y Prieto. A-6951 e I-3456.

CALLE 17, DOS PLANTAS, (A LA entrada): $26.000 Paseo (esquina), $32.000. Montero Sánchez: portal, sala, 3 cuartos, comedor: $3.000. Calle Doce, moderna: $7.500. Martínez y Prieto, O-Reilly 23. A-6951 e I-3456

VENDO CASA CONSTRUCCION MOderna portal, jardín, sala, saleta, dos habitaciones, baño intercalado, comedor fondo, cocina patio, traspatio, ganga su dueño informa en la misma. Laguereta 63 entre Cuarta y Quinta Vibora.

$5.300 MILAGROS, PROXIMO CALzada, jardín, portal, sala, saleta, dividida columnas estucadas 4 habitaciones, galería, comedor, cocina, 1 cuarto y servicio criados, patio y traspatio. Martínez y Prietoy,O-Reilly 23 A-6951 e I-3456.

CASAS AL PRECIO DE LO QUE cuesta fabricarlas: esquina $1,100, casa con 2 cuartos y portal, $1.400: de $1.600, $4.000, $5.000, $12.000, y $13.000. Vibora, Habana X-2069. Solares en todas partes.

PRECIO DE SITUACION: SE VENde moderna casa dos plantas, decorada, techos monolíticos, paredes de citaron, compuesta la alta de sala, saleta, cuatro cuartos, baño intercalado, comedor al fondo y servicio de criados, y en la baja de portal, patio, jardín, sala, saleta, tres cuartos baño intercalado, comedor al fondo y servicio de criados. Media cuadra doble línea tranvías y ómnibus. Parte alta del Reparto Santos Suárez. No intermediarios. Informa su dueño. Teléfono M-1510 De 9 a 12 y de 2 a 5. Días laborables.

VEA ESTOS NEGOCIOS. CASA AMplia dos plantas, en Reina, próximo a Galiano, mucho frente $23.000. Otra en Santos Suárez, moderna, 557 vs. Jardín, portal, sala, 4 cuartos, baño comedor 1 cuarto y servicio de criados, galería, traspatio, techos monolíticos, $6.500.

OTRA JESUS DEL MONTE MEDIA cuadra Calzada, 3 cuartos, baño completo, comedor cocina, patio, todo amplio, $3.000. Una en Santos Suárez dos plantas moderna, esquina muchas comodidades, $6.000. Una Calzada del Cerro próximo al paradero muy amplia, renta $65.00, n $6.500. Tengo muchas más. Informa Vallongo en Belascoaín 641, sastrería.

VENDO 2 CASAS MAMPOSTERIA, calle 14, entre 11 y 13, Crucero de la Playa, punto ideal, precio: $6,250, al contado. Informan 4 No. 16 entre Línea y Calzada, Vedado. Sr. Suárez, de 1 a 3.

VENDO: $2,300 CASA MAMPOSTEría: sala, recibidor, 3 habitaciones, comedor fondo. Superficie 139 metros, Buenaventura y San Mariano, Víbora, una cuadra Calzada. Bufete Alberto Cuervo, La Metropolitana 342: M-2808.

VENDO: $900.00 CHALET MADERA, esquina: jardín, portal sala 2 cuartos, hermosa arboleda. Superficie: 430 varas, reparto Aldecoa, calle asfaltada. Bufete Alberto Cuervo, edificio La Metropolitana 342: M-2808.

$1,700, REPARTO CHAPLE: JARDIN, portal, sala, dos cuartos, moderna. Doy facilidades. Informes: Cuba 48, departamento 8. R. Valdés. Telf. A-9118.

VENDO SITIOS CASA $2.500, VEdado D chalet $6.500. Cerro casa $1350, casa huéspedes Galiano $2200. Lealtad 28 10 a 11, 3 a 5.

EN LA CALZADA DEL MONTE Vendo casa antigua, con una medida de 12 por 42, igual a 500 metros. Precio de ganga. También un solar en Luyanó, próximo a la Calzada de Concha, con una medida de 108 por 58. Precio: $1.50 vara. Informan: Chacón 23, altos: M-8182 y FO-2188.

ALTURAS DEL RIO ALMENDARES Vendo chalet, en $11,000, compuesto, la planta baja, de jardín, portal, sala, comedor, cocina cuarto y servicio de criados gabinete, garage y baño auxiliar. Planta alta: 4 grandes habitaciones, baño de gran lujo, con closets en todos los cuartos y terraza. Para más informes: Chacón 23, altos, departamento 3: M-8182.

VENDO CASAS DE TODOS TAMAños. No compre sin verme. De mil pesos, tengo varias. Solares, baratísimos. Le fabrico a plazos cómodos. Arrondo y Olivera, Campanario número 65. Telf. F-6037.

GANGA VENDO MODERNA CASA, Cerro, sala, comedor, 2 cuartos, baño completo, etc. $1.350. O tomo $650, primera hipoteca. Zequeira 81, solar, $1,200. Marrero: M-7774 y U-6671.

VENTAS

48 CASAS

GANGA EN $3.500 DE CONTADO. vendo mi casa en la calle de Villegas No. 70 entre Obrapía y Lamparilla, acera de sombra. Renta $30.00. No acepto corredor. Sr. Cuesta Telf. FO-2419.

¡¡GANGAS!! CASA, SUPERIORES condiciones, frente tranvías, (Avenida Concepción), con portal, sala, saleta, 3 habitaciones, baño intercalado, comedor patio, traspatio y amplio terreno anexo: $4,500, próximo Calzada, magnífica: $3,600. Prado 19: Telf. M-6513.

$3,000, CASA MODERNA, SALA, dos cuartos, baño intercalado, comedor al fondo, a una cuadra de Reina; otra, 3 cuartos, Oquendo, 2 cuadras Carlos III: $4,500. R. Valdés, Cuba 48, departamento 8.

VENDO MI PROPIEDAD POR NEcesidades de atender otro negocio, en Palatino 37 compuesta de 9 cuartos y una casa todo mamposteria y techos de tabla y zinc y otra recién fabricada mampostería frente calzada con jardín, portal, saleta dos cuartos y demás, no tengo pretensiones, el comprador pondrá precio, acepto en parte del pago una casita mampostería que no esté lejos. Bartolomé.

REGALO $1.400 ELEGANTE CASA sala, comedor, 3 cuartos, garage, etc. Avenida Tercera 62 entre 9 y 10 Ampliación Almendares. Solamente hasta las 4. Resto como quieran. Apúrese.

OFICINA .SR. ALPENDRE. Calle 9 y 12, Reparto Almendares. FO-3346. Ampliación, vendo en el mejor punto y próximo a la Fuente Luminosa, 2 lujosos palacetes sin estrenar, muy amplios, con mucho lujo y confort, todo de primera. Tienen jardín, portal, sala, comedor, 3 lujosos dormitorios, lujoso baño, garage y cuarto para criados, véalos hoy mismo a todas horas.

GABRIEL PRATS Y CORO. ARQUItecto y Constructor. Fabricamos casas a precios muy económicos, desde 1500 pesos en adelante también reconstruimos a precios económicos. Llámenos al teléfono I-6932. 8a y Tejar. Lawton.

VENDO MICASA, DOS PLANTAS, bajos establecimiento, Zanja 119, esquina Oquendo. Véala. Fácil pago. Otra en Animas; otra, en Cuba. García.

EN 1.000 PESOS **VENDESE CASA EN MARIANAO DE** mampostería con 3 cuartos, los carros por el frente. Bufete «El Ave Fenix» Cuba 52, entresuelos.

ALVAREZ Y ROJAS **Constructores: FO-2754 y M-3802**

Vendemos regio palacete, esquina, mucho lujo y confort. Nuevo, sin estrenar. Véalo a todas horas, calle Quinta y Catorce, Almendares. Fácil pago. Para entrega inmediata, tenemos regias residencias, en el reparto Miramar, frente al Reloj. Véalas a todas horas.

VENDO MUY BARATA CASA PUNto céntrico a una cuadra de Reina, $4.000 por embarcar. Dueño informa Justo Díaz, Calle 15 entre F y G, No. 220. Vedado.

GANGA. SE VENDE MODERNA casa, Armas 18 entre San Francisco y Concepción. Techos monolíticos, sala, 3 cuartos, garage. Barata por apuro. Dueño X-1724 y A-7348.

EN IMPORTANTE ZONA ORIENTAL, edificio de concreto, amplio, comercio acreditado, con o sin mercancías. Fábrica de jabón, 50 cajas diarias. Ambas propiedades, se venden baratísimas. Informes: Mario de Castro, Neptuno 24, Habana.

PROPIETARIOS: — CONSTRUIMOS grandes y pequeñas residencias, reparaciones, precios incompatibles, ciudad y campo. Pídanos precios. «Construcción Fonollar», damos facilidades, aceptamos solares, fincas, hipotecas. Montero Sánchez 34. Vedado. F-6408.

49 SOLARES

SE VENDE UN SOLAR EN $1.500; 706 m. c. esquina Trinidad y Carvajal, Cerro. 3 cuadras de la esquina de Tejas. Informan M-2004. Martínez.

LA SIERRA Lo mejor calle 5 entre 4 y 6 (sombra) ómnibus y tranvías en la esquina mide 12x47.17 vs. a $4.50 vara. Dueño Martínez. O-Reilly No. 23 A-6951 e I-3456.

$0.90 VARA, SE VENDE UN SOLAR que está entre la aviación y el Club Miramar, mide 800 varas cuadradas. Informes Reina No. 20 entre Rayo y San Nicolás. Frank V. García.

FRENTE HABANA YACHT CLUB, dos cuadras los baños, Casino, Club Militar, el mejor solar para fabricar, 17½ por 40, parte alta. Necesito vender o cambio por casa cualquier parte; costó $10,000, vendo $4 metro. Facilidades. Entrada $1.000, resto plazos. Sr. González, I-6157, una a tres y 7 p.m.

OPORTUNIDAD. EN $700.00 VENDO solar esquina en Santa Amalia, una cuadra Calzada de 18 varas por 47 frente Quinta Armando Valdés. Son 833 varas. I-3149.

EN $325.00 VENDO SOLAR 540 MEtros Reparto Pogolotti, calle A entre Pasaje Central y calle 3a frente manzana de obreros y la Quinta de Almagro. teléfono I-3149.

GANGA: URGE VENTA. PRECIOSO solar, situado en Santa Irene, entre Avenida Serrano y Durege, propio para fabricar dos casas 12 por 40, 480 varas, en $1,200. Gómez: Telf. M-4741.

SE VENDE EN BUEN RETIRO, Steinhart y Robau, el mejor solar de esquina, 31-25 por 44-72 varas, total: 1.400 varas, puede fabricarse tres buenas casas, tengo plano. Informes: 12 y Avenida 6, ampliación Almendares, FO-2928.

VENDO REPARTO ALMENDARES, solar de sombra, 10x47, $1.200, otro de 12.50 por 4717, en $1.500 En el corazón de La Sierra, 12x46, $2,264. Todos son altos y únicos por fabricar. Sr. Cuesta FO-2419.

REPARTO NICANOR DEL CAMPO. Vendo un magnífico solar con 556 varas en lo mejor de la calle 12, donde vale $7. Lo remato a $4.25 vara. Informes sobre el mismo calle 9 y 12 Oficina Sr. Alpendre FO-3346.

SOLAR DE ESQUINA, EN LUIS EStévez y Concejal Veiga, 1,113 varas, a $2.00 vara. Informa su dueño, Sr. Fernández, Barcelona 10 altos.

REPARTO KOHLY, SITUADO ENtre el Río y Alturas Almendares. Solares parte alta, con vista al Río. Esquinas a 3 calle, desde $2.00 vara. Lotes hasta 24,500 varas. Facilidades de pago. Trato directo. Manzana de Gómez 264.

REPARTO MIRAMAR Séptima Avenida, esquina a calle Veinte solar número 3, de esquina, con 1,600 varas; y el que le sigue, número 4, con 1,200 varas. Se venden juntos o separados. Informes: Guillermo López, Jesús María número 11. Telf. M-1708. Personalmente, todos los días, de 2 a 6.

MARIANAO BUEN RETIRO VENDO un solar en Steinhart con doble línea de tranvías, al frente, dando su fondo por San Federico, mide 10 metros de frente por 50 de fondo, costó $3,200 y lo doy en $1500. Informan FO-2172

GANGA REPARTO MENDOZA Solares, Juan Bruno Zayas, $1.60 vara. Sola y Milagros, $2.25 vara. Calzada Buenos Aires y Agua Dulce. Solar $560. Solar Almendares $260. Teléfono M-5090. U-6723.

50 FINCAS RUSTICAS

7½ CABALLERIAS: $16,000 Se vende una buena finca, cerca de Capellanía, casa cantería y tejas, con servicios completos, 1,000 palmas, 1,000 frutales, propia para caña, frutos menores, etc., a cinco kilómetros del central Pilar. Beers, Plaza de La Catedral 16: M-7730.

VENTAS

50 FINCAS RUSTICAS

18 CABALLERIAS, $12.600, CAÑERA Quemados Güines, próxima ingenio parte sembrada caña, cumpliéndose contrato en Diciembre. Buenas tierras, aguadas, casas. Dueño. Benítez, Carlos III 12, Edificio Providencia. 1 la 4.

VENDO DOS CABALLERIAS DE San Antonio a Alquízar. Otra en la misma de una caballería. Otra en Rincón. Media caballería en Güira. Un cuarto en Vereda, muchas más. Banco Canadá, A-8875. Díaz Ramos.

VENDO PROXIMO VEREDA NUEva finca dos caballerías, terreno llano, colorado, cercada fabricada, frutales, platanal, palmar pozo fértil $2,500, facilidades pago. Juan Miguel Fernández. Vereda Nueva.

FINCA TODA DE LABOR DE 6½ caballerías, con pozo, 50 palmas, buena casa vivienda y 2 de guano, frutales, toda llana, frente a carretera a 3 minutos de Artemisa en terreno colorado, se vende sin piedra y cercada. Venga a verla hoy mismo. Buen negocio. No trato con corredores. Colón 64 Bodega A. Viera, Artemisa.

FINCA ARROYO ARENAS FRENTE caretera casi cuarto caballería, 10 centavos metro Tierras cultivos, casa frutales, agua Benítez, Carlos III 12, Edificio Providencia 602 1 a 4.

VENDEMOS UNA FINCA DE 4 CABALLERIAS A 45 MINUTOS DE LA HABANA POR BUENA CARRETERA

Tierra primera de primera, 5 pozos. Cerca de piedra por los cuatro costados. Tres mil aguacates en producción; 800 matas de coco; 500 de anón; 150 de guanábana. En sitio alto y con una vista preciosa de un extenso valle. Se invirtió en ella más de cincuenta y seis mil pesos, se dá por menos de la mitad.

Mendoza y Cía. *Obispo 63*

51 ESTABLECIMIENTOS

SI BUSCA UNA BUENA BODEGA Cantinera, sola en esquina, muy barata, sin sobre-precio, no pierda tiempo buscando. Informes gratis. Suárez, Belascoaín y Figuras, café.

VENDO CAFE SIN CANTINA, LA mejor esquina barrio Colón $1900, facilidad pago, $30 diarios venta restaurant antigua Habana, $350 propio para agregarle cantina por ser sitio de mucho movimiento. Cuenya, Monte y Someruelos, Café.

VENDO GRAN LECHERIA, SITIO puramente comercial. Gran negocio para dos jóvenes que quieran ganar dinero. Para informes: Dragones y Amistad, café. Pregunte por Torres.

VENDO UNO DE LOS MEJORES negocios, «La Parisién», San Rafael número 50: A-9956, mimbrería.

GANGA. SE VENDE UNA FRUTEría en Antón Recio y Corrales, por embarcar para Matanzas.

SE VENDE O SE ADMITE UN SOcio para un garage, con venta de gasolina, aceites, gomas y accesorios en general, taller de mecánica y pintura, instalado en un lugar estratégico y de mucho porvenir. Paga poco alquiler y tiene buen contrato. Informes: Telf. A-7675. Sr. Sevedo, de 12 a 1 p. m., Luz número 8, Víbora, de 7 a 9 p. m.

VENDO CASA DE HUESPEDES, EN el centro de la ciudad una 22 habitaciones: $2,200; otra, 199, en $2,000; otra, 88 Habitaciones: $2,800. Varias más, de 1,000, 2,000 y $4,000. Son regalos. Arrojo, Belascoaín 50.

LECHERIA PROXIMO PARQUE FRA ternidad, $600 facilidad pago, comodidad para familia, negocio de oportunidad por tener otro en nuestra propia casa. Véalo, seguro hará operación. Cuenya, Monte y Someruelos, café.

INDUSTRIA ACREDITADA, CARpintería y fábrica de vidrieras, véndese por quererse retirar su dueño. Buena maquinaria, magnífico local con contrato, buena clientela, crédito inmejorable. Juan A. Valdés, Prado No. 25.

SE VENDE UNA BODEGA Y PUENte de soda, Villegas esquina a Empedrado. Informan en la misma.

ANIMALES: SE VENDE ESTE LOte de dos gallinas catalanas y un gallo de Pratt; una gallina, de raza americana; dos yaguasas mexicanas, dos yaguasas del país; y un pato Huyuyo y dos patos blancos, finos franceses. Además, cinco pollitos crecidos, de raza. Todo en 12 pesos. Línea 112, bajos, entre Seis y Ocho. Vedado.

EN CUBA No. 5 ENTRE CHACON Y Tejadillo se vende un trapiche con sus licencias y al día con el Ayuntamiento y Hacienda.

SE VENDE UNA PANADERIA CON toda su maquinaria por no poderla atender sus dueños. San José 84 entre Gervasio y Escobar. Informes en la misma.

52 BOVEDAS Y PANTEONES

SE TRASPASA PANTEON DE DOS bóvedas, en zona monumento, situado detrás de los Bomberos. Informes, de 2 a 6 p. m. Rubio Colomé, calle 23 núm. 518, altos, Vedado.

SE VENDE BOVEDA, CON OSARIO, tapas de mármol italiano, seis centímetros grueso: $110.00. Félix Rodríguez: calle Doce número 229. Telf. F-6258.

BOVEDA Y OSARIO, CON TAPAS de mármol: $140.00. F. Rodríguez. Calle Doce número 229: F-6258.

53 AUTOMOVILES-ACCESORIOS

MOTOCICLETA, GANGA. LA MEJOR en Habana, cuatro cilindros. Gomas nuevas. Coche. Magneto Bosch costó ochocientos pesos. La doy en Noventa. Urge venta. Naranjo, Galiano 68.

GANGA. ESSEX 1932 MUY ECONOmico, 4 puertas, gobas y pintura, buenas, cueros, porta-equipaje, rueda libre y clutch automático, arranque por chucho (Startix), asientos delantero y trasero ajustables, poco uso. Damos plazos. J. Ulloa y Cia. Prado 3-5.

APROVECHE BUICK 1934-35 SEDAN 4 puertas, seis ruedas, cuero, fotutos exteriores, todo como nuevo y funcionando perfectamente. Precio atractivo con facilidades. U. Ulloa y Cia. Prado 5.

LINCOLN TIPO SPORT ABIERTO, cinco asientos, 131 con seis ruedas, pintura, fuelle, gomas, todo nuevo. Barato y con facilidades. J. Ulloa y Cia. Prado 5.

AUSTIN CERRADO $250, CHEBROlet 34 dos puertas $450, Chevrolet 32 dos puertas, $320; Pontiac 4 puertas, $250; Dodge 30, $300; Essex 4 puertas, $95. Reina 24, garage Braña M-4366.

VENDO CAMION GENERAD MOTOR 1½ tonelada, carrocería americana estacas, caseta metal seis ruedas gomas y pintura nuevas. Motocicleta tipo mayor Harley Davison propia para carro o sola, como nueva. Garage Estrella 14.

VENTAS

53 AUTOMOVILES-ACCESORIOS

FORD V-8, DOS PUERTAS, DEL AÑO 35, se vende. Está en magníficas condiciones. No trato con intermediarios. Garage «Ambos Mundos» Blanco No. 8.

NUEVO, SOLO UN MES DE USO, Chevrolet 1936, gomas seis capas, timón especial, magnífico radio, con chapa, en 950 pesos. Telf. M-9415.

VENDO SEDAN FORD DEL 30 DE dos puertas en magníficas condiciones, las gomas, vestidura y pintura son nuevas. Otras gangas. Rastro «Castillito» Zanja y Gervasio.

VENDO CHEVROLET DEL 32 TIPO cuña convertible 5 pasajeros, seis ruedas, chapa nueva, lindísimo. Informan Garage «Vacu-Matic» San Lázaro y Blanco. Teléfono M-4743.

STUDEBAKER 1935, SEIS RUEdas, gomas nuevas, radio y rueda libre, a mitad de su precio: Telf. A-7794.

FORD DEL 34, CUATRO PUERTAS, en perfectas condiciones de mecánica, pintura y gomas. Se vende barato, en Once número 27, entre J. e I., Vedado, de 1 a 4 p. m.

SE VENDE ROCKUE-STUDEBAKER, en magníficas condiciones, cuatro puertas, gomas nuevas, rueda libre, arranque automático, recién pintado. Véalo en el garage «Cuba», Cuba número 59.

APROVECHE: NECESITAMOS REAlizar todos nuestros carros y camiones de uso, en lo que queda de mes. Los damos muy baratos, con facilidades de pago y garantizados. No compre sin vernos, Agencia Ford, edificio Carreño, en la misma esquina de Marina y 25.

FORD VICTORIA 1931 EL MEJOR que rueda en La Habana, con magníficas gomas y pintura y con su garantía. Véalo en la Agencia Ford del edificio Carreño, Marina y 25.

VENDO SEDAN DE CUATRO PUERtas, Marmon, con seis ruedas y gomas nuevas, magnífica pintura y con garantía, Baratísimo y a plazos. Verlo en Marina y 25, Agencia oFrd.

BUICK LIMOUSINE, DE 7 PASAjeros, modelo 1930-31, en magnífico estado de todo. Lo damos barato y con facilidades. Verlo en el edificio Carreño. Agencia Ford, Marina y 25.

CHEVROLET, WILLYS, PLYMOUTH del 29, a $170.00. Chávez 25, garage.

SE VENDE CHEVROLET DEL .28 En muy buen estado y sumamente barato. Lucena 15½, garage.

URGENTE: POR EMBARCARME vendo una cuña Chevrolet 1931 con un magnífico radio y 5 gomas nuevas, pueden verlo a cualquier hora en el garage Belén, Compostela y Acosta.

GRAN OPORTUNIDAD. SE VENDE Crysle cerrado cinco pasajeros en magníficas condiciones mecánicas gomas y acumulador nuevos chapa del nuevo semestre, puede verse en el garage «Santa Clara», Misión No. 33 o en Corrales No. 82.

CHEVROLET 1936 SEDAN CUATRO puertas, baúl, equipo extra, completamente nuevo. $700.00 Concordia 182 entre Espada y Hospital. Garage.

OPORTUNIDAD. DODGE BROS, CAbriolet, 6 cilindros 1929, 2 puertas, 4 personas, gomas y mecánica perfectas condiciones, vendo a mejor ofrecida. Antonio San Miguel 16, Víbora. 9 a 11 a.m.

VENDO FORD DE PEDALES CErrado, 4 puertas, propio para tintorería o repartir, chapa nueva. Muy barato, buen estado, 29 y D, Vedado. A todas horas.

GANGA PARA COLEGIO Hupmovile nuevo de paquete sin estrenar modelo atrasado, seis cilindros, cinco pasajeros turismo, se vende. También se venden los ómnibus pullman dos meses de uso marca Republic. Monte 429 Bomba Prat.

SE VENDEN DOS CHASSIS FORD largos año 21 y 32 con caseta doble gomas motos nuevo precio situación para verlo informan garage Martín, Oquendo y Peñalver.

GANGA Se vende barato, un automóvil Graham Paige, con muy poco uso y en perfectas condiciones. Informan en la Administración del DIARIO DE LA MARINA.

54 MAQUINARIAS

A LOS CARNICEROS: VENDO UNA máquina de hacer picadillo, marca Hobar, nueva, muy barata. Escobar y Sitios, bodega.

CASA DE MORALIDAD Y BUEN aspecto. Departamento amplio, con balcón a la calle, agua corriente. También habitaciones amplias, luz, teléfono y cocina amplia. Pueden cocinar familias. Obrapía 51, altos casi esquina a Compostela.

VENDO CALDERAS HORIZONTAL 40 H.P. Vertical 25 H.P. y 10 H.P. Su dueño Rodríguez. Santa Catalina 15, altos. Cerro. Habana. Teléfono: I-6993.

IMPRESORES: SE VENDE UNA MAquina Chandler Price No. 3 con echador automático, está en perfectas condiciones, pueden verla en la imprenta Curazao No. 2 esquina a Luz, de 8 a.m. a 6 p.m. Telf. A-9195.

SE VENDE UN MOTOR DE PETROleo de 6 H.P. 650 R.P.M. marca «Schütter» sistema «Diesel». Está acabado de reconstruir. Se garantiza su funcionamiento. Taller de Maquinaria J. Alemany López, teléfono A-6345, Carmen No 2, Habana.

VENDO PLANTA ELECTRICA MOtor petróleo, 120 H. P. dos cilindros verticales, alternador "Asea" acoplado, 140 kilowats, 265 revoluciones pizarra controles completa, consumo 3 galones hora. Informes: Estévez 118 casi esquina a San Joaquín.

MAQUINA DE PLANCHAR HOFFman, nueva; paila de 5 caballos, centrífuga de 20; 3 bombas Gould, de 1½, se vende a la primera oferta razonable, en Cristina 27½ casi esquina a Concha.

BOMBAS NEPTUNO Y PRAT. LAS mejores bombas más silenciosas y baratas. La Casa de los Motores. Reparaciones, enrollados, motores de todo caballaje y velocidad. Egido 39, M-4136.

VENDO DINAMO CORRIENTE ALterna «Asea» 15 kilowats con pizarra, manómetros, reostato, etc. completamente nuevo. Finca «Sabanilla» Loma de Tierra, Habana.

VENDO PARA INGENIOS: TURBIna, inyección condensador; bombas Triplex 10 por 12 PP9 460 GPM nuevas; Donkeys, 1, 2, 3, 4, 5, y 6 pulgadas; planta de hielo York, de 1, 2, 4 y 10 toneladas; máquina de vapor, 10, 25, 45 y 80 HP., motores de petróleo 120, 75, 10 y 7 HP.; cruces, 5, 10, 40, 100 y 200 HP.; diferenciales 3, 4, 6 y 10 toneladas; 2 Tandes, 4 arados y 4 discos y tractor 50 HP., guiche de barco cepillo Fay de 4 caras, bombas, turbinas para regadío, camión White volteo. Manila número 12. Hilario García: I-5619.

ZAFRA DE GUAYABA: VENDO PAIlas doble fondo, pasador y repasador, prensa de jalea, tachos para vacío, bombos de confituras, planta de éter, destilador. Manila 12. Hilario García: I-5619.

«EL CENTRAL», COMPRA Y VENTA máquinas en general, motores petróleo Diesel y semi Diesel, de gasolina, eléctricos y de vapor; bomba de agua; compresores de aire y de amoníaco; molinos de piedras, de maza; pailas de doble fondo, de cobre y de aluminio; chumaceras, pedestales, poleas y ejes de trasmisión, en todas las medidas. Cristina 38-D, esquina a San Felipe: X-1615. Vicente Sánchez. Habana.

VENTAS

56 MUEBLES Y PRENDAS

SE VENDEN UNA MAQUINA CAdeneta con motor Cornelly, en $40. Aguila 107, bajos, entre por el zaguán.

MUEBLES A PLAZOS Brindamos los mejores muebles, desde los modestos a los más lujosos. Facilidades de pago. Especialidad en fabricaci. Tomamos muebles en fondo. **Días y Chao, Neptuno 197 y 200, entre Belascoaín y Lucena: U-5154.**

MUEBLES... MUEBLES... Juegos de 3 cuerpos, 2 hojas;

VENTAS

57 UTILES DE OFICINAS

SE REALIZAN VARIAS MAQUINAS de escribir de distintos sistemas, a un precio asombroso. Angeles y Maloja: A-6646. No bote su máquina se la dejamos nueva o se la compramos a buen precio.

MAQUINAS, ARCHIVOS, BUROS, DINERO, JOYAS

Radios. Vendo, compro y cambio máquinas de escribir, sumar, calcular y coser, archivos-cajas, mimeógrafos, pupitres, equipajes, objetos de Arte, satélites y mesas.

FLUSES Y CAPAS, A $2.00

Procedentes de empeño: pantalones, sobrecamas, zapatos, maletas, etcétera.

Compro muebles de oficina.

LA HISPANO CUBA

Monserrate 39 y Parque Zayas. Telf. A-8054.

58 LIBROS E IMPRESOS

REVOLUCION DEL 95. CORRESPONdencia de la Delegación cubana en Nueva York, revelando por primera vez la historia íntima de nuestra guerra de independencia. Publicados hasta ahora cuatro tomos a $1.50 cada uno. Podemos enviárselos para examinarlos sin compromiso para usted. Teléfono FO-1372 o escriba a Editorial habanera, Quinta Avenida frente a Miramar Yacht Club.

POR EMBARCARSE SE VENDEN libros cubanos y extranjeros, un buró y varios estantes, pueden verse de 9 a 3 calle 11 No. 29 entre H e I, Vedado.

CON 40 CENTAVOS, PUEDE USTED hacer la felicidad de su hijita, comprándole la revista «Marilu», que la entretiene durante todo el mes. Pídala a nuestros vendedores. Agencia de Publicaciones «Madiedo», bajos del Centro Asturiano, frente al Parque Central. Telf. A-6466. Apartado 2070, Habana.

59 RADIOS

MAGNIFICO GRUNOW, 7 TUBOS: $35.00; Philco, 6 tubos: $35.00; otro, 9 tubos, Ojo Mágico: $100.00. Todos, toda onda. Otros, pequeños, desde $10.00. Aguila 51: A-7159.

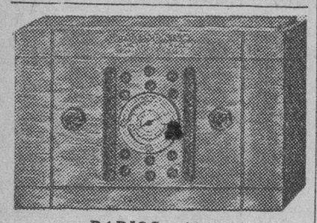

¡¡RADIOS: $9.98!!

3 estilos: $9.98, $14.50 y $19.50

JOHN L. STOWERS.

SAN RAFAEL 29.—Tel. M-1973

Habana.

SE VENDE UN RADIO VICTOR, DE onda corta y larga, 6 tubos de metal, modelo 1936. Costó 80 pesos, al contado. Se da barato. Informes: Telf. FO-1904.

VENDO RADIO DAY FAN $15, DE mueble, radio electrola R.C.A. gabinete, $30. Grunow onda corta gabinete y otros, funcionan correctamente. Jesús del Monte 27 una cuadra Esquina Tejas.

VENDO UN RADIO MAJESTIC buen estado, otro onda corta y larga General Electric. Y un Magic. Todos se garantizan. No se especula. Precio modesto. Maloja 18 segundo piso, A-8831. Se dan en demosaración.

SE VENDE UN RADIO AMERICAN Bosch 7 tubos de 4 puertas, en $20 puede verse edificio Asputu departamento No. 21 Fábrica y Asputu. Luyanó.

RADIO VICTOR, DE LO MAS MOderno: $20.00, por embarcarme. Deseo tratar con particular. Grandes voces y alcance. Tiene poco uso. Neptuno 220, entre Soledad y Aramburo.

60 INSTRUMENTOS DE MUSICA

POR NO NECESITARLO VENDO PIA no Howard en buenas condiciones. Lo doy casi regalado. Véalo y se convencerá Manrique 1 D entre San Lázaro y Lagunas.

LOS MEJORES PIANOS, LOS VENde «La Internacional», cuarto cola y verticales, de famosas marcas: Steinway, Ronich, Pleyer y Karman. Grandes facilidades de pago. «La Internacional», San Rafael 57, esquina a Campanario.

SEÑORA: SEA BUENA MADRE Y protectora de sus hijos. No destruya su tierno y delicado oído, con piano malo. Vea éste y maravillese. Barato. Dragones frente al teatro «Martí».

PIANOS DE GANGA

Por $6.00 y $7.00

MENSUALES, DESDE $80.00.

Usted puede hacerse de un piano de las famosas marcas «R. S. Howard» y «John L. Stowers».

San Rafael 29. Telf. M-1973. Habana

$70.00: VENDE FAMILIA PARTICUlar, precioso piano, moderno, grande, propio para estudios mayores, por sus excelentes voces y su estado tan flamante. Buenaventura 33, esquina a Concepción, Víbora.

VENTAS

60 INSTRUMENTOS DE MUSICA

SE VENDE MUY BARATO PIANO moderno, lindas voces, tres pedales banqueta, teclado blanco, está nuevo se da a la primera oferta. Milagros No. 122, Porvenir y Octava, Víbora.

SE VENDE UN PIANO ALEMAN, DE la marca R. Gorss Kallman. Está completamente nuevo y se da muy barato, Monte 18, entre Aguila y Angeles.

"LA PREDILECTA"

HAGASE DE UN PIANO, POR $5.00 AL MES

Alquiler, desde $2.00. Tenemos los mejores pianos, al precio más ínfimo. Visite nuestra gran exposición y se convencerá. «La Predilecta», la casa que no cobra lujo. Facilidades en los pagos. San Rafael esquina a Oquendo, al lado del Bar). Telf. U-2530.

AFINADORES

EXPERTOS AFINADORES Y REPAradores americanos, de pianos, con 25 años de práctica, ofrecen sus servicios, larga experiencia. Trabajos satisfactorios. Durant y Protti. Telf. A-7877.

$2.00 SOLAMENTE LE CUESTA AFInar su piano, poniéndole cuerdas nuevas, gratis, siendo pocas las rotas. Reparaciones grandes, baratísimas. Oiga tocar al afinador, lindas piezas. Telf. I-3186.

AFINADOR-COMPOSITOR DE PIAnos del conservatorio de música (Masriera). Experto graduado en Michigan. Trabajos garantizados. Precios módicos. Afinar: $2.00. Salgo al campo. Avisos: profesor (Vidal Cuvelier). Telf. A-8606.

AFINE SU PIANO POR $2.00, CON toda garantía y seguridad. Manuel Domínguez, afinador-mecánico, graduado en la Escuela «Danguard», de New York. Taller de Reparaciones, Dragones entre Prado y Zulueta. Telf. M-3040.

61 DE ANIMALES

IMPORTAMOS Y VENDEMOS SEmentales como caballos, asnos, cerdos, toros de las razas Short Horn, Aberdun Angus, Holstein, Brown Swis Milking Short Horn y Ayshire. Harper Brothers. Concha No. 11 Habana. Teléfono X-2649 y FO-7342.

SE VENDEN 40 MULOS AMERICAnos de trabajo desde $25, a $100. Aproveche esta oportunidad. Sr. López, Avenida de Acosta No. 4 altos. Teléfono X-3621.

VENDO AVES PLYMOUTH ROCK, blancas, Huevos $1.20 docena. Pollitos $1.80 docena. Gallo Rhodeisland rojo. Avenida 12 entre calles 13 y 14, Ampliación Almendares: FO-2530

VACAS RAZA LECHERA

Se venden recentinas y próximas, Holstein y Jersey, añojas y añojos. Toros sementales de la mejor clase lechera. Yuntas de bueyes. Una jaca fina. Se pueden ver a todas horas Carretera de Vento Km. 6 y Aldabó. Finca Bustamante. Más informes: Teléfonos M-2189 e I-7139 Sr. Fernández, Figuras 4 esquina a Lealtad.

SIETE VACAS CRUZADAS Y UN caballo moro, fino, a remate. Finca «La Rosa», Cotorro, frente a la finca «Sitio Tejas»: I16181-.

VENDO, A PRECIO DE SITUACION mulos, carros y arreos de todas clases, caballos, mulos de monta y Pony. 4 potros sementales 7 y media cuartas, bonito color; 40 mulos criollos, domados, de monta y arreros; carros cerrados para lecheros y un burro semental criollo, una cesta de mimbre con sus arreos, montura y una Pony. Domingo Jarro, Marina y Atarés Jesús del Monte. X-2876.

VACAS: SE VENDE 1 HOLSTEIN Y 1 Mobila, ambas recentinas garantizadas buenas productoras en $120.00. No se desea tratar con especuladores. Informes I-5228 Cabrera.

62 OBJETOS VARIOS

VENDO BARATO CHIVO GRANDE inglés maestro tiro con carretoncito japonés montado eje bolas y ruedas como motocicleta y arreos todo nuevo. Calzada Real No. 40 frente a Compañía Teléfonos. Marianao.

SE VENDE PRECIOSA CAJA CAUdales como nueva mide 4 pies altos 3 pies ancho. Costó $400, se regala $60.00. Casa Eléctrica, San Miguel esquina Marqués González.

SE VENDE UN JUEGO DE JARDIN de hierro y loza sevillana. Informa en Marqués de la Torre No. 58 entre Pamplona y Madrid. Jesús del Monte.

SE VENDE LA MEJOR MESA DE Viuda que hay en la Habana 6x12 y una de Chicago de 4x8. Puede verse en San Miguel No. 1, altos.

VIDRIERAS

Distintos tamaños: armatostes, cajas hierro, contadoras, neveras, refrigeración, divisiones, mamparas, muebles oficina, equipajes. Liquidación de lámparas, muebles todos estilos. No compre sin vernos. No tenemos corredores, ni compradores en la calle, ni ventas a plazos. Vendemos y compramos. Visítenos: Salud 11: M-9136.

LIQUIDAMOS PESAS USADAS, DE todas marcas: comerciales, domésticas e industriales. Reconstruímos y cambiamos. Venta y servicio organizado en todo el país. Escriba: Agencia Pesas «Toledo»: A-7807. Habana y Chacón.

Vendo dulcería completa

Batidora, sobadora, güinches, mesa mármol grande, 1,000 a 3,000 moldes, motor 2 caballos, caja caudales, contadora, vidrieras, cantina Vitrolite, armatostes, neveras grandes y chicas, pesas, equipajes, muebles, sillones barberos. Venga enseguida, por 10 días. Salud 11: M-9136.

VENTAS

62 OBJETOS VARIOS

SE VENDE UNA COCINA DE GAS, de cuatro hornillas. Calle E No. 2 esquina 3a. Vedado.

SE VENDE PESA «TOLEDO», DE mostrador, casi nueva. Informes: I-7282.

MOLINOS DE CAFE MODERNOS, "NATIONAL"

Picadora de carne «National» Rebanadora para Lunch. «National»; Cajas de Seguridad, Archivos y Escritorios. La más alta calidad en el mercado. A plazos cómodos.

BOLSA DE MUEBLES DE OFICINA

Compostela 53 y 55, entre Obispo y Obrapía.

A-7744 Habana A-7744

Vidrieras, Contadoras, Molinos Café Hobart

Mesas de Vitrolite, sillas, banquetas, mármoles, exprimidores jugo, pasteleras, caja caudales, pesas, molinos café contadoras de cuatro y cinco gavetas National, enseres de comercio. Compro cambio y vendo.

VIDRIERAS DE USO

De todos tamaños, siempre en existencia de oportunidad. Reparamos, cambiamos y construímos. **Cano, Aramburo 116 y medio,** entre Amargura y Teniente Rey.

Dinero-Hipotecas.

63 SOLICITUD

MARTINEZ Y PRIETO

Grandes y pequeñas cantidades al mejor tipo de plaza. Tenemos de clientes directos, para la Habana, Marianao y sus repartos y sobre fincas rústicas. Martínez y Prieto. O-Reilly 23. A-6951 e I-3456.

DINERO

NECESITO $475, SOBRE TERRENO que mide 675 metros en magnífico reparto a medio kilómetro Sans Souci, en primera hipoteca, sin moratoria. Pago 12 por 100 interés anual. No doy corretaje. Informes: Habana 80, Notaría, Dr. Dumas.

TOMO $3.300 AL 12. SOBRE FINCA 3 caballerías, 30 kilómetros Habana, entrando otras garantías valorizadas en más de $15.000, o más garantías si exigen. Benitez, Carlos III 12, Edificio Providencia.

DINERO EN HIPOTECA

En todas cantidades, al tipo más bajo de plaza, con la mayor reserva y prontitud.

MIGUEL F. MARQUEZ

Empedrado 16, altos. Telf. A-8450.

SI USTED NECESITA DINERO BArato, traiga la escritura. También sobre panteones, alquileres, camiones de carga. Mucha reserva. Arrondo y Olivera y automóviles, dejándoselo en su poder. Campanario número 65: A-6037.

64 OFERTAS

HASTA 3,000 PESOS, DOY EN HIpoteca o compro crédito moratoria, con descuento. Indispensable buena garantía. Haga su oferta: Telf. A-9173, Manrique 43, altos.

DOY DINERO EN HIPOTECA, AL 7 por ciento. Operación en 24 horas. También sobre bóvedas y panteones, alquileres. Compro casas. Bufete Alberto Cuervo, La Metropolitana 342: M-2808.

TENGO PARA PRIMERA HIPOTEca pequeña cantidad. No corredores. U-2409.

FACILITO DINERO, SOBRE BOVEdas y panteones, operación al día, absoluta reserva, traiga títulos. Telf. F-6298.

FACILITO DINERO, SOBRE BOVEdas y panteones, desde 50 pesos. Mucha reserva. Firmo en el día. También hipotecas, desde $300.00. Informes: J. Llanes, Sitios 42, esquina a San Nicolás: M2682.

DINERO

Por joyas: pulseras, aretes, sortijas, relojes otras joyas finas, de ocasión a precios sin competencia. «La Regente», Neptuno y Amistad.

DINERO

No pierda tiempo. Cuando necesite tomar dinero en hipoteca o Pagaré, vea a M. Fernández, San Ignacio 50. Teléfono M-9272. De 2 a 5. Operación rápida y absoluta reserva.

DINERO

Doy grandes y pequeñas cantidades en primera hipoteca, desde el 7 por ciento en adelante, para La Habana y sus barrios. Compro y vendo casas, solares y créditos hipotecarios. Compro y vendo Bonos y Acciones.

Julio C. Granda

Obrapía 33. Telfs. M-5921 y FO-1628

65 BONOS Y VALORES

N. GELATS Y COMPAÑIA

106 Aguiar 108 esquina a Amargura

CAJAS RESERVADAS

Las tenemos en nuestras bóvedas construídas con todos los adelantos modernos y las alquilamos para guardar valores de los interesados. En esta oficina daremos todos los detalles que se deseen.

Dinero-Hipotecas.

65 BONOS Y VALORES

BANCO ASTURIANO: COMPRO BOnos y Acciones, compro Acciones Compañía Cubana Electricidad. Compro y vendo bonos y acciones de todas compañías, cotizables y no cotizables en la Bolsa. Manuel Piñol, Obrapía núm. 17.

PARA LAS DAMAS

70 INTERES PARA LAS DAMAS

PARA LAS DAMAS INVENTO MARAVILLOSO

Cabello hermoso, abundante, sin canas ni caspa, ligeramente ondulado, se obtiene a los pocos días de usar la famosa AGUA DE COLONIA CONDAL. Producto sin rival, para la vitalidad del cabello. Probad, es creer. Resultados sorprendentes. Ventas en Droguerías: Sarrá, Johnson, Taquechel, La Americana. Tiendas: El Encanto, La Casa Grande, Isla de Cuba, El Chalet, La Casa Wilson y casas bien surtidas. Ojo con las imitaciones. No es legítima COLONIA CONDAL, si el frasco no lleva la etiqueta color naranja.

SERA IMPLANTADO EN ESCUELAS PUBLICAS EL SISTEMA "ALEMANY"

Aprenda el corte y costura y titúlese por este sistema nacional. Matrículese hoy mismo. Se alegrará aprender por un método tan eficaz, que vendemos con grabados y explicados al alcance de toda inteligencia. Cortará y coserá sus vestidos y a primera prueba quedará altamente satisfecha por el corte elegante y distinguido. El 31 de julio, bajo un jurado, se examinaron y aprobaron con brillantes sobresalientes al título de profesoras de corte, las señoritas Chela Sancerni, Lila Martínez, Olga Díaz, Luz Divina Fernández, Rosa Ridrat, M. L. Alvarez, Eulalia Ruano, Sra. Ana Bargas e Hilda Rosa Francisco. La autora San, José 9. Profesoras con sucursales: Sra. Orfila, Luz 36; Srta. Hortensia, Atocha 6, Cerro.

MODAS

Rosalía Hernández

San Rafael 52-B., bajos, esq. Oquendo: U-3127.

Dobladillo de ojo, a 2 cts. vara

Plisados de todos tamaños

Bordados, festones y ojetes en colores. Forramos botones. Hacemos vestidos de alta costura y económicos.

El éxito de esta casa se debe a la calidad de sus trabajos.

FUERA CANAS: OBTENGA UN HERmoso color: negro, castaño o rubio, usando la tintura «La Favorita». Teñido del cabello: $3.00. Estuche: $1.00. De venta en todas las farmacias. Depósito: Virtudes núm. 28.

MODISTA ZURCIDORA. ZURCIDOS semi-invisibles en trajes de caballero y señora. Precios económicos. Blanco No. 1 bajos, entre Malecón y San Lázaro.

CORTE MODERNO NACIONAL

SISTEMA «MENDEZ»

Reconocido como el más completo y rápido para aprender a cortar y coser con perfección en poco tiempo, basado en la última moda de París. De venta: «El Encanto», «La Filosofía» y la **Academia Méndez.** La autora de este método avanzado de corte y costura, señora Méndez, brinda a las damas la oportunidad de aprender este arte interesante, en su Academia, a domicilio y por correspondencia. Neptuno número 81, (altos). La señorita Consuelo Sancerni ha sido graduada por el Sistema «Méndez», con brillantes notas.

EXTIRPACION

DE LOS VELLOS DE LA CARA

Muslos, piernas, etc. por medio de la electricidad. Tratamiento definitivo y garantizado. Señora Alexander, calle Tercera número 381, entre 2 y 4. Vedado, Habana.

ZAPATERIA «LA LUNA», CALZAda y Paseo, F-3164. Se hace toda clase de trabajos, especialidad en pintar y forrar zapatos. Rápido servicio de mensajeros.

SEÑORAS Y SEÑORITAS

Existe un medicamento exclusivamente para las mujeres. Se llama: «Gotas Metrol». Tomando las «Gotas Metrol», desaparecen los dolores y se regulariza el período menstrual. Las «Gotas Metrol» son de efecto seguro en las suspensiones, de 30 a 60 días. Pidan prospectos. Depósito: Farmacia del Dr. Mata. San Lázaro 402 Habana, teléfono U-6815.

ENSEÑANZAS

75 PROFESORAS Y PROFESORES

FERNANDO CUERVO, EX CATEDRAtico de Educación Física del Instituto Provincial de Oriente y con más de 12 años de práctica profesional en el colegio de los Padres Jesuítas, Club Náutico e Instituto de Segunda Enseñanza de Santiago de Cuba, y colegio Alemán del Vedado, en el que junto parte actualmente esta disciplina, desearía ocupar algunas horas libres, desde el próximo mes de septiembre, en colegio serio que necesite profesor de la materia o en clases particulares. Telf. F-2411.

OBSEQUIO DE LA ACADEMIA DE COMERCIO

LUIS B. CORRALES

Los que presenten quince centavos en sellos, recibirán una Aritmética Mercantil, práctica. Clases: Teneduría de Libros, Taquigrafía, Ortografía, Inglés. Clases de Mecanografía: $1.00 mensual, una hora diaria. Clases individuales. Lealtad 141, entre Salud y Dragones.

ENSEÑANZAS

75 PROFESORAS Y PROFESORES

BAILES MODERNOS «TOMASIN». Positivamente enseño a bailar rápido, elegante: son, fox-trot, etc. etc. Seriedad y garantía. Voy a domicilio San Nicolás número 264 entre Gloria y Misión.

PROFESORA COMPETENTE ENSEña hablar inglés en corto tiempo. Especialidad conversación. Precios módicos. Calle 17 No. 2 A, Vedado. Teléfono FO-1360.

BAILES ULTRAMODERNOS Y TAP

Enseñado por Maurice y Srta. Santander, profesores de New York, habiendo actuado en Cuba, hoteles: Nacional, Presidente, Sevilla y Sans Souci. Tango parisién, rumba, son, fox, pasadoble, bailes teatrales. Enseñanza rápida y privada, a damas y caballeros, Lealtad 153, altos, entre Reina y Salud.

SEÑOR ALEMAN DA CLASES EN alemán, inglés y francés a personas mayores y niños. Se contesta por R. J. al Departamento de Anuncios de LA MARINA.

MISS ETHEL PROFESORA DE INglés para mayores y niños. Precios convencionales. Teléfono F-5168.

PREPARATORIAS INSTRUCCION Y corte teórico-práctico. Profesora con referencias. Una o más discípulas, diarias $12, alternas, $8 y 2 veces semanales $6. 1 y media hora. A-8622.

PROFESOR DE INGLES Y TAQUIgrafía tiene horas disponibles. Va a domicilio. Informes U-5904.

PROFESORA TITULAR, OFRECE servicios de Primera y Segunda Enseñanza: Inglés, Taquigrafía «Pitman», Mecanografía al tacto, Labores. Ingreso Escuela Superiores. Inmejorables referencias: F-6404.

INGLES: PROFESOR EXPERTO, DE Londres. Clases a todas horas. Formalidad estricta. Farnes, Zulueta 73, apartamento 20.

ACADEMIA BRAVO

MATRICULESE EN LOS NUEVOS CURSILLOS DE BACHILLERATO, **DIURNOS Y NOCTURNOS.** Clases por catedráticos del Instituto. Cuotas: Preparatoria, Primer y Segundo Año: $4.00. Tercer y Cuarto Año: $5.00. Ingresos a Escuelas Ingeniero, Aviación, Cadetes, Veterinaria y Comercio. Taquigrafía, Mecanografía, Teneduría y cursos especiales de Inglés, Primera Enseñanza por profesores Normalistas. Servicio ómnibus. Laboratorios para prácticas de Física y Química. Neptuno 198 y 199 (dos edificios) U-2627.

PROFESOR AMERICANO

Mr. Lewis, abogado de Boston, con certificado Universidad de Yale, se ofrece para dar lecciones en conversación a aquéllos que hablen algo el inglés, a domicilio o en su casa. Clases particulares y colectivas, día y noche. Precios razonables. A-8168.

PROFESOR GRADUADO, OFRECESE colegios. Clases privadas ciencias, letras. Dirigirse: Sr. Santacruz, Aguila 98, altos.

COLEGIO-ACADEMIA, NUESTRA SEñora de Belén. Primera y Segunda Enseñanza Preparación para entrar en las Escuelas del Hogar, Normal, Comercio e Instituto: Gramática, Aritmética, inglés, taquigrafía y mecanografía. Villegas 14.

PROFESOR DE BAILES

Precios módicos. Enseñanza rápida: Son, Fox, Tango, Blues, etc., etc. Doy clases a domicilio. Ismael Servelló, Cárdenas número 3, segundo piso.

PROFESORES GRADUADOS. ENSEñanza rápida en casa particular y Academia. Se ofrecen para clases: Primera Enseñanza, Bachillerato, Ingreso Escuelas Superiores, Comercio, Taquigrafía Gregg y Pitman, Mecanografía, Idiomas y Pintura. También clases a domicilio y por correspondencia. Aguila 143, altos. Telf. A-6874.

INGLES, TAQUIGRAFIA Y MECANOGRAFIA "GREGG"

Colegios americanos. Aprenda inglés rápido, fácil, económicamente. Método modernísimo a base de conversación solamente. Garantía: usted podrá hablar una hora consecutiva al terminar la segunda lección del curso. La Taquigrafía y Mecanografía Gregg», es la más fácil y más usada y enseñada en los Estados Unidos. Colegios americanos al alcance de todas las fortunas y preparación especial en inglés para la entrada en los mismos. Precios módicos. Prof. Richardson. Manzana de Gómez 514. Telf. A-9798.

PROFESORA FRANCESA GRADUAda Academia de París da clases de francés a domicilio y en su academia. Se hacen también traducciones. Teléfono F-2658.

TAQUIGRAFIAS GREGG Y PITman (en inglés y español) Contabilidad, Teneduría, Ley del Timbre, Utilidades; Aritmética Gramática, Preparatoria, Bachillerato. Todas a domicilio, una hora alterna $5.00. I-3803.

76 COLEGIOS

Colegio Caballero

Para cursar los seis grados elementales. Programa de ingreso en la Escuela Profesional de Comercio o en Segunda Enseñanza. Preparamos para oficinistas. Enseñanza positiva. Cuotas módicas. Pida prospecto.

SAN RAFAEL 139, ALTOS

"SAN ELOY"

Colegio y Academia. Fundado en 1907. Primera y Segunda Enseñanza: Preparatoria, Bachillerato, Comercio, Idiomas, Cultura Física. Cursos preparatorios especiales. Admitimos pupilos, medio pupilos y externos. Cerro 620. Telf. I-6002. Pida Prospectos.

BLANTON-S BUSINESS COLLEGE. La mejor academia comercial de Asheville, North Carolina. El 90 por ciento de los graduados son empleados por la Academia. Económico, eficiente saludable. El curso comienza en Septiembre. Informes: Fernando H. Alfaro, Malecón núm. 72. Teléfono: A-7181.

ENSEÑANZAS

76 COLEGIOS

ESCOLAPIOS DE GUANABACOA: Colegio de primer orden. Establecido en 1897. Comercio, Bachillerato, Primera Enseñanza y Preparatoria. Ricos museos. Magnífica oficina bancaria para práctica comercial. Profesorado de alta competencia. Dormitorios con cuarto separado, para cada alumno. Excelente alimentación. Purísima agua potable de manantiales, dentro del mismo Colegio. Ambiente campestre, sports, gran piscina de natación. Se remite gratis prospecto ilustrado. Pídase por correo al padre Rector o al Telf. XO-1503.

77 ACADEMIAS

ACADEMIA RABIÑA

EL NUEVO CURSILLO COMIENZA EL DIA 15 DE AGOSTO

BACHILLERATO

Clases individuales: Inglés, Francés, Alemán, Taquigrafía «Pittman» y «Gregg», Mecanografía, Ortografía, Teneduría de Libros, Correspondencia Comercial y Aritmética. TAMBIEN CLASES POR CORRESPONDENCIA. Ingreso E. de Ingenieros, Arquitectos y Veterinaria. Curso de Procurador. **Pida Prospectos: Neptuno número 80, altos, esquina a Manrique. Teléfonos: M-7849 y A-9222.**

ACADEMIA DE IDIOMAS ROBERTS, Malecón 31. Teléfono: M-2124. ¿Desea usted aprender inglés? Compre el método Roberts. Se recomienda por sí solo. Distinción. Eficacia. Garantía. Cuarta edición: $2.00.

OBSEQUIO DE LA ACADEMIA DE COMERCIO

LUIS B. CORRALES

Los que presenten quince centavos en sellos, recibirán una Aritmética Mercantil, práctica. Clases: Teneduría de Libros, Taquigrafía, Ortografía, Inglés. Clases de Mecanografía: $1.00 mensual, una hora diaria. Clases individuales. Lealtad 141, entre Salud y Dragones.

INTERES GENERAL

SE COMPONEN MALETAS Y ARtículos de cuero. Fabricamos correítas reloj, cinturones, bozales para perros, etc., Romero. Monserrate 29, frente parque Zayas. Telf. M-3916.

Dr. EDUARDO BRUNET

CIRUJANO DENTISTA

MEDICO CIRUJANO

SAN RAFAEL 135 ENTRE BELASCOAIN Y GERVASIO

TELF. U-3614 . LA HABANA

Cualquier problema de sus dientes o de su boca, quedará resuelto satisfactoriamente. Visite hoy mismo al

DR. BRUNET

Y se convencerá. Hora fija al que lo solicite. Consultas diarias, de día y de noche. Facilidades de pagos.

A QUIEN INTERESE. SORDERA, ruidos y supuraciones de los oídos, se curan tomando Rubidol. De venta en droguerías y farmacias. Depósito: Monte 485, farmacia Dr. Cornejo.

LA FORMULA DEL MILLON DE dólares. —El HORMAO-PILO, es es tónico restaurador del cabello que elimina la caspa. Cura la calvicie. Hace salir el cabello después de muchos años de haberse caído. Úselo hoy mismo. Lo que gasta en HORMAO-PILO lo recuperará con creces en pelo. De venta en Farmacias y Perfumerías. Agentes para Cuba, Edificio La Metropolitana No. 220 Box 2287. Habana. Se solitan Agentes responsables en el interior.

UNA BUENA OPORTUNIDAD SI quiere usted cambiar pesetas por propiedades chicas en la Habana, escríbame hoy mismo. R. Fernández, apartado No. 783, Habana.

SORDOS

Véanos y con poco dinero adquirirá un aparato que le permitirá oír. Venga a probarlos y se encantará.

CARBALLAL HNOS.

San Rafael 138, joyería entre Gervasio y Belascoain. Telf. U-5744.

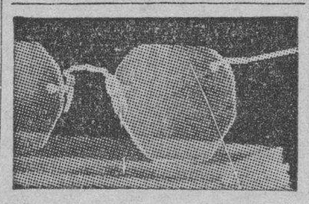

VERSALLES

Prado 109. Telf. A-6613.

Recibimos continuamente los últimos modelos en armaduras de las mejores calidades. Examen científico de su vista, con el máximum de garantía. Despachamos con estricta escrupulosidad, las recetas de los Sres. Oculistas.

Vista hace fe.

Visítenos y será nuestro cliente.

GABINETE DE OPTICA "Versalles" PRADO Nº 109

"EL CASTILLO DE FARNES".

Acabamos de recibir sidra natural, chorizos asturianos y de Cantimpalo, de la clase más selecta; embuchado de la Sierra, jamones, queso de Cabrales y Manchego, etc. Háganos una visita y deléitese comiendo en nuestro restaurant, sito en Monserrate y Obrapía. Teléfono: M-4225.

ALQUILERES

79 HOTELES

ANTIGUO HOTEL JEREZANO, EL mejor punto y vista de La Habana. Departamento independiente, en la azotea, cocina y servicio. También habitaciones en Prado 102, altos, esquina a Virtudes.

HOTEL PROVIDENCIA, OBRAPIA 99, entre Bernaza y Villegas: Telf. A-9189. Se alquilan habitaciones, por meses y por días. Toda asistencias, para una persona, desde $25.00. Matrimonio, desde $38.00. Diario, habitación con comida, desde $10.00, por persona.

CAMPOAMOR: COMPOSTELA 106. Alquilo habitación interior, con cuarto de baño completo, agua fría y caliente: $14.00. Comidas aparte. Abono: $16.00. Matrimonio: $20.00. Telf. A-7401.

TROTCHA

Cerca baños de mar, a una cuadra tranvías y ómnibus. Economía y confort. Frescas habitaciones, con baño privado y todo servicio. Rodeado de hermosos jardines. Calzada y 2, Vedado. Precio de situación: F-2383.

HOTEL "ROMA"

SUCESORES DE DIEGO S. FRANCHI

O-Reilly y Aguacate. Telf. M-6944

Espléndidas habitaciones muy ventiladas, con excelentes baños privados. Comida insuperable en el roof. Precios módicos. Gran moralidad. Visítenos y será nuestro huésped.

THE SAVOY

F Y 15. VEDADO.

Telf. F-6616

Situado en un lugar alto del Vedado. Con fácil y frecuente comunicación, con la Ciudad y Repartos. Rodeado de jardines. Con 600 metros de hermosos portales. Las habitaciones tienen ventilación directa, teléfono, baño privado, con agua fría y caliente. Precios moderados, incluyendo tres excelentes comidas. El servicio en mesas separadas, para cada familia.

HOTEL LUZ: OFICIOS 35

Grandes y cómodos apartamentos y habitaciones, servicio privado, agua fría y caliente. Buena comida, criolla y española. Espléndido y fresco comedor y esmerado servicio. Abierto día y noche. Ascensor y teléfono. Precios económicos.

HOTEL VEDADO

Calle 19, esq. a M. Vedado

Residencia excelente, que reúne excepcionales condiciones, para vivir con toda comodidad. Frecuente y fácil comunicación con la ciudad y repartos. Esmerado servicio. Comida criolla, española y americana. Telf. F-6631.

HOTEL "VANDERBILT"

Lo más alto, saludable y económico, Neptuno 309, esquina a Mazón. Habitaciones de esquina, con baño privado, propias para quien convenga vivir cerca de la Universidad o de los hospitales Calixto García y Mercedes.

HOTEL ANDINO

S. LAZARO 490, ESQ. M. U-2553

Unico en su clase. Moderno, céntrico, amplio, fresco, saludable, frente Universidad. Conviene para los que necesiten vivir cerca de los hospitales Calixto García o Mercedes. Habitaciones con baño privado, balcón, hermosa vista. Con 3 excelentes comidas: $45.00, matrimonios. Una persona, desde $28.00. Clientela escogida. Pensión completa para huéspedes del interior. Precios sin competencia. Garage propio y ascensor. Esmerado servicio en mesas separadas.

HOTEL "IDEAL ROOM"

PRADO 93-B., (POR PASAJE)

¿Desea vivir en casa tranquila, mejor que en su propia casa? Visite esta gran casa, aunque sea por curiosidad. Por dentro la mejor. Precios para matrimonios, con comida y toda asistencia, desde $35.00 a $45.00. Hay apartamentos de dos habitaciones, con balcón y baño a Prado. Exíjense referencias de moralidad y pago.

80 CASAS DE HUESPEDES

ALQUILO CON TODO SERVICIO UN fresco hermoso cuarto también otro más pequeño, agua caliente y fría, buena comida, precios módicos, inmejorable situación. Calle 17 No. 56 entre J e I.

HUESPEDES: LA MEJOR SITUAción de La Habana. Habitaciones amuebladas, desde $9.00. Con vista a la calle, desde $14.00. Casa familiar. Comida si la desean Prado 93, altos Partagás, esquina a Neptuno.

EDIFICIO ARECES PRADO 36 SE alquila un bonito apartamento compuesto de 3 piezas, baño completo y pantry damos todo servicio, limpieza y luz.

CASA DE HUESPEDES «LA ISLA», Monte 52, por Factoría. Exclusivamente para personas de moralidad. Habitaciones con balcón a la calle, edificio moderno, espléndidos baños. Precios reducidos.

CASA PARA FAMILIA HABITAciones y apartamentos con todo servicio, agua fría y caliente, excelente comida, estricta moralidad. Precios reducidos, por meses o por días. Neptuno 31, altos, teléfono M-1236.

ALQUILERES

81 CASAS DE COMIDAS

SE SIRVEN COMIDAS A DOMICIlio, artículos y cocinero de primera. O-Reilly 5. Telf. A-7586.

DESEO DAR COMIDA A DOMICILIO toda clase comida, hora puntual, 40 centavos por persona, calle 4 15, altos, Veras de Almendares, teléfono FO-2[illegible]

PRADO 111 ENTRE TENIENTE REy y Dragones. Cantinas especiales para personas que estén bajo plan médico o que no les guste la comida de cantina; sazón esmerada, forma y económica. A domicilio. Se admiten abonados al comedor. Teléfono A-7905.

"LA NUEVA COMERCIAL", M-4454

Apodaca y Cienfuegos, bodega y almacén. Mejoramos nuestro local por 100. Comida espléndida, gran comedor, expertos cocineros. Menú variado. Servicio de bicicletas. Precios sin competencia. Especialidad: Pasquetes, meriendas y cenas, cualquier cantidad de comensales. Extenso surtido en víveres. Gran liquidación de bebidas patentes, 25 por ciento de rebaja. La mejor garantía, es nuestra numerosa clientela: M-4454.

82 APARTAMENTOS

VEDADO DEPARTAMENTO DE habitaciones, luz eléctrica y servicios independientes, $14, una habitación $7. Calle 8 No. 253 entre 21 y Zapata. Informa la encargada.

APARTAMENTO AMUEBLADO, matrimonio extranjero: sala, dormitorio, comedor, baño, luz y teléfonos, céntrico y fresquísimo: 40 pesos. Telf. M-7352.

CALLE 21 No. 45, ENTRE J Y K. Cedado, $10.00, hermosos apartamentos. Pueden verse a todas horas.

PADRE VARELA No. 120, A UNA cuadra de Cuatro Caminos. Apartamentos: sala, comedor, cocina, dos habitaciones, baño: Puede verse a todas horas. A-9153 y M-6317.

EDIFICIO ALEMANY

CALLE 15 Y 20, VEDADO

Elegantes apartamentos sin estrenar de una y dos habitaciones, sala, comedor y demás comodidades. Buenas comunicaciones. Pueden verse a todas horas. Informes por teléfono F-3308.

LINEA ESQUINA A CUATRO, VEdado. Se alquila un apartamento chico, bajo: sala, cuarto, pantry,

ALQUILERES

HABITACIONES

...LLER 43, ENTRE GLORIA Y Apodaca. Se alquilan dos habitaciones en la azotea, juntas o separadas con su servicio y muy frescas; en el mismo piso, otras dos. Casa moderna, de estricta moralidad.

...QUILO HABITACIONES MUY ...mosas, ventiladas, agua corriente, ...baño anexo, amueblado, vista a la calle, a matrimonio sin niños. ...Zulueta 102, segundo piso, una cuadra del Parque Central.

AVISO

En Villegas 21, esquina a Empedrado, alquilo hermosa habitación con ventana a la calle, lavabo agua corriente, para hombres solos o matrimonios sin niños. Precio $8.00. Consulado 126, altos, un hermoso apartamento, desde $10.00.

...SUS DEL MONTE: CALLE MAN... ...número 18, a cuadra y media de la Calzada y a dos cuadras de las grandes fábricas de cigarros. Se alquilan lindas y frescas habitaciones a $5.00 y $6.00, con luz eléctrica propias para hombres solos o matrimonios sin niños. Informa el encargado, en Mangos 18.

...RADO 65, AMPLIAS HABITACIO... ...con teléfono, estricta moralidad y buena comida. Precios módicos. ...Céntrica misma, amplio zaguán, propio para vidriera o cualquier otro negocio.

...QUILO HABITACION EN CASA de familia, amueblada, a hombres solos o matrimonio sin niños, con o sin comidas, baño intercalado, Aguiar 76, primer piso, entre Muralla y ...

...QUILO EN MI DEPARTAMENTO, una habitación a persona de moralidad. Informes: Monte número 50, altos.

...S ALQUILA DEPARTAMENTO IN... dependiente, vista a la calle, con habitación grande; y otra chiquita, para matrimonio sin niños. Se exigen referencias. Es casa particular. Consulado 49, entrada por Manrique.

...S ALQUILAN DOS HABITACIO... ...nes en Lagunas 17, primer piso, a hombres solos o matrimonio sin niños, ...sin niños de familia.

...HABITACION A SEÑORA SOLA LA ...quilla una familia del Vedado, con ...sus comidas. Informes teléfono ...

...S ALQUILAN HABITACIONES ...grandes muy frescas con luz, a ...hombres solos a personas mayores Puerta Cerrada No. 16 Habana.

...QUILO CUARTO INDEPENDIEN... ...en el Vedado piso mosaicos, techos ...concreto excolusivamente para ...guardar muebles. Precio $4.00. Informes: F-7166.

...S ALQUILA UNA ESPLENDIDA habitación con comida a caballeros ...solos o matrimonio sin niños, en ...San Ignacio 662, altos, entre Teniente Rey y Amargura.

...QUILO DOS HABITACIONES, CON baño privado, en residencia de confianza en el Vedado, lugar céntrico, con ...asistencia. Informan: Teléfono: ...0136.

...S ALQUILA HABITACION, CON baño intercalado, con o sin muebles, agua caliente. Amistad número 512, segundo piso. Telf. A-9632.

...FAMILIA MORALIDAD, LAGUNAS 14, altos, entre Campanario y Manrique alquila con toda asistencia 2 hermosísimas habitaciones, juntas o separadas. Una tiene lavabo, otra tal vez, agua caliente, teléfono.

...CASA FAMILIA. OBRAPIA 49 PRI... ...mer piso, alquílase habitación fresca, agua caliente, baño intercalado, teléfono, hombre solo, matrimonio sin niños. Otra balcón a la calle. Con referencias.

...N CASA PARTICULAR SE ALQUI... ...la una habitación con balcón. Cobrase 2 A.A. 2o piso.

...N CASA DE TODA MORALIDAD, se alquila a señoras solas o matrimonio sin niños dos habitaciones con vista a la calle. Unicos inquilinos. Habana 65, esquina a Virtudes, altos.

...FAMILIA RESPETABLE, ALQUILA habitación, con o sin muebles, baño anexo y toda asistencia, a matrimonio sin niños o dos compañeros. Industria 113, altos.

...DO No 19 (2o. PISO) CASA DE familia particular honorable alquila hermosa habitación grande con su lavabo de agua corriente con toda asistencia. Hay teléfono.

...HABITACION AMPLIA FRESCA, ...Habana 68, esquina a Obispo 59, altos, café ...Habana en 12 pesos, interiores, 10 pesos, especiales para hombres, ...luz, elevador.

...SAN NICOLAS 94, CASI ESQUINA A San Rafael alquilo hermosa habitación amplia y fresca, casa tranquila. Para hombres solos. Egido 65 esquina a Merced, habitación ventilada, balcón a la calle casa particular. Informan en los bajos. Café El Nuevo Marino.

...HABANA 68, ALQUILO ESPLEN... ...da habitacin, amueblada con lavabo de agua. Buen baño. Casa de moralidad.

...GRUPO 127. SE ALQUILA HABITA... ...ción ventilada con baño interior a ...dos personas, con referencias. Hay teléfono.

...S ALQUILAN, EN COMPOSTELA número 76, entre Teniente Rey y Amargura, espaciosos y frescos departamentos y habitaciones, acabados de pintar. Llaves en la misma. Informan: Francisco Torres, edificio Bacardí, apartamento número 421. Telf. A-7830.

...S ALQUILA UN PISO DEL FREN... ...de dos interiores y magníficas habitaciones con o sin comida, de preferencia a hombres solos. Edificio Colonial Reina 111 entre Campanario y Manrique, teléfono A-9305.

...S ALQUILAN FRESCAS Y VENTI... ...ladas habitaciones y apartamentos, a familias. Casa de moralidad: Colón número 30, altos, frente a la Cámara de Comercio.

...EN SAN MIGUEL, A DOS CUADRAS de Galiano. Se alquila una habitación magnífica, con toda asistencia, para matrimonio o a parejas de señoritas. Se exigen referencias. Informes: ...

...EDIFICIO "CUBA", SEIS PISOS, Empedrado número 42. Se alquilan amplias y ventiladas habitaciones, muy baratas. Elevador, lavabos, luz toda la noche. Orden y moralidad. Telf. M-5113.

NAVES Y LOCALES

...QUILO UNIVERSIDAD 15 NA... de alta 800 metros con fuerza motriz y elevador, propia para industria, informan M-1091.

...ESQUINA 21, VEDADO. BUEN LO... en edificio apartamentos, para ...tienda o carnicería. Completamente ...preparado y listo para trabajar, ...gran barriado. Véalo. Informa ...

...CAPACIDAD PARA UNA INDUSTRIA O comercio se alquila una casa de construcción antigua, cerca de Galiano y San Lázaro. Informan: Escobar 38, altos: U-2885. No alquilo para almacén.

...NAVE MODERNA, 195 METROS cuadrados entrada de automóviles, Cerro 22, entre Bruzón y Lugareño, frente Quinta de los Molinos, una cuadra de Carlos III: 35 pesos. Telfs. U-2555 y M-2222.

...TERRENOS, 180 METROS CUA... ...drados, piso y paredes concreto, Cerro número 24, entre Bruzón y Lugareño, frente Quinta de los Molinos, una cuadra de Carlos III: 30 pesos. Telf. M-3193 y M-2222.

...SE ALQUILA ESPACIOSA NAVE, Aguiar número 112, entre Amargura y Teniente Rey. Informes: Carlos Cerro 73. Telf. U-3923.

...SE ALQUILA UNA NAVE DE UNOS cuarenta metros con techos de ...mentos propia para Industria en Suárez y Benjumeda. Informes en la ...o al teléfono FO-3403.

ALQUILERES

85 NAVES Y LOCALES

OBRAPIA 1, ENTRE AGUACATE y Compostela. Alquilo magnífico local, claro y ventilado. Superficie: 650 metros, con altos en el fondo. Informes: Lamparilla 48: A-9690.

CAMPANARIO NUM. 35

Esquina a Virtudes. Terminadas las reparaciones, se oyen proposiciones para establecimiento y vivienda, en las cuatro accesorias, por Virtudes. Llaves e informes: San Pedro 6, Arturo A. Vázquez: A-9619.

OBRAPIA NUM. 51

Se alquilan dos locales, propios para almacén. La llave en Obrapía número 42, «La Caoba». Informes: San Pedro número 6. Telf. A-9619.

NAVE AMPLIA

Calle Paz, entre Zapotes y San Bernardino. Compuesta de una planta y sótano, propia para depósito o establecimiento. Se admiten proposiciones. Informes: bufete de Arellano. Telf. M-3936.

SE ALQUILA EL LOCAL DONDE ES tuvo el Banco Beneficencia y Turismo, en Dragones, Aguila y Zanja, propio para Banco, empresa vapores, Compañía seguros, casa representaciones y exhibición, es local grande con sótano de 180 mts. 16 puertas. Informan: edificio Mure. Teléf A-0531.

SE ALQUILA UN LOCAL PARA CO... mercio en Belascoaín entre Neptuno y Concordia. Informes: U 3167.

40 PESOS. MAGNIFICO local, para comercio u oficinas, en el mejor sitio de La Habana, O-Reilly 29, esquina a Habana. Informes: Genios y Morro. Telf. M-6747.

EN

GALIANO

LA CALLE

FAVORITA

Esq. a San Lázaro

2 PLANTAS CON

640 METROS SUPERFICIE

¡¡GANGA!!

SOLO $120.00!!

CONTRATOS POR AÑOS

Informes: Genios y Morro

Telf. M-6747

87 HABANA

ALQUILO TERCER PISO BELAS... coaín y San Miguel altos peletería La Noble Habana, frescos y modernos 3 habitaciones, sala, comedor, baño intercalado, servicio de criados.

SE ALQUILA UNA CASA CON SA... la, 2 cuartos, comedor, patio baño y calentador una cuadra de Marina, Príncipe 13.

SE ALQUILAN BARATOS LOS MO... dernos bajos de San Joaquín 22, por Velázquez, a una cuadra de Monte con sala, comedor tres cuartos baño intercalado y cocina de gas.

ALQUILO PRIMERO Y SEGUNDO piso Alambique 23, sala, comedor, dos habitaciones y demás servicios. Informan M-1091.

NEPTUNO Y MANRIQUE PRIMER piso, sala, hall, cuatro habitaciones, baño moderno, cuarto y baño de criados patio. Entrada por Manrique.

SE ALQUILAN BAJOS DE AGUILA 307, modernos, 5 cuartos, baño intercalado, Para informes y llave, en la misma. Su dueña, Escobar 10, altos: U-2885.

ALQUILO: FRANCO 6, BAJOS, EN... tre Carlos III y Estrella: sala, saleta, comedor, cuatro habitaciones, Informan: Campanario 224: M-1420.

ALQUILAMOS CASA, CON SALA, comedor, dos habitaciones, mucha agua y muy fresca. Está en Sitios y Escobar. Informan en la bodega.

ALQUILO ALTOS, ACABADOS DE pintar: ::sala, 3 cuartos grandes, baño y cocina, Rubalcaba 9, media cuadra San Nicolás y dos de Monte. Verla, de 10 a 12: $25.00: M-3590.

ALQUILO PRIMER PISO EN MO... derno edificio Condesa 46 esquina Lealtad sala, comedor, dos habitaciones, baño intercalado, cocina gas, llave en Tostadero.

ALQUILO PISITO EN LA PLANTA baja del moderno edificio Lealtad 188 compuesto de sala, habitación, baño moderno y cocina $20, llave en 8er. piso derecha.

TROCADERO No. BAJOS, SALA, recibidor, 2 cuartos, comedor, cocina y baño. The Trust Company of Cuba Obispo No 53. M-6917.

ALQUILO MODERNOS BAJOS ACOS ta 65 entre Compostela y Picota, sala, comedor, dos cuartos, baño intercalado, cocina gas, $30. Dos meses en fondo. Infanta 38 B. Reparto Las Cañas, portal, sala, comedor, dos cuartos, baño, cocina servicios, $118. Dos meses en fondo. Informes en las mismas. Dueño Cerro 5110.

SE ALQUILAN FRESCOS ALTOS DE Animas y Oquendo No. 15 sala, saleta, 5 y cuartos. Otro en Oquendo 25, modernos. Llave e informes Encargado, Animas 177.

ALQUILO, SAN MIGUEL 179, PISO 2o. sala, saleta, tres cuartos, baño intercalado, cuarto servicio criados, $26.00. Aguilera M-8628 y U-6509.

ALQUILO LOS COMODOS ALTOS de Chávez número 6, propios para persona de gusto, acabados de pintar y decorar con dos habitaciones, sala, saleta, baño intercalado.

SE ALQUILAN LOS ALTOS, DE Gervasio 110, entre San Rafael y San Miguel, con sala, comedor y cuatro cuartos: 35 pesos. Verse, de 9 a 11 y de 2 a 5.

HABANA. — ALQUILO AMPLIOS Y modernos bajos, Príncipe 4, una cuadra Monte, sala, comedor, tres cuartos, baño intercalado completo cocina, patio, traspatio. Llave bodega informan F-4071.

ALQUILO: SITIOS LETRA B, EN... tre Subirana y Arbol Seco: sala, comedor, tres cuartos, cocina y baño. Precio: 20 pesos.

25 PESOS, ALTOS MODERNOS: Sala espaciosa, 3 buenos cuartos, baño, cocina, Rubalcaba 9, media cuadra de San Nicolás, y dos de Monte. Verla: de 10 a 12.

SE ALQUILAN LOS BAJOS DE LU... cena 5. Informan en la misma de nueve a una y de tres a seis. Teléfono F-3044.

SE ALQUILAN LOS MAGNIFICOS y espaciosos altos de la casa Nueva del Pilar No. 24. Informan en Carlos III No. 4, altos Beneficencia Catalana teléfono U-2763.

NEPTUNO 64 ESQUINA A SAN NI... colás altos del Carmelo alquilo espléndida habitación amueblada a persona de moralidad con toda asistencia balcón a la calle, precio de situación teléfono M-1331.

SE ALQUILA LA CASA FUNDICION 4, altos en quince pesos. Informes y la llave en la bodega.

MUY FRESCA Y MODERNA, EN LO mejor del Malecón, sala, recibidor, balcón corrido, tres habitaciones, baño intercalado, comedor al fondo, corredor lateral, entrada independiente para criados, cocina de gas, cuarto y servicio de criados. Bomba de agua y limpieza escalera por cuenta propietario. Más informes: I-3558 y en la misma de 9 a 11 y 1 a 5. Malecón 79 entre Manrique y Campanario.

ALQUILERES

87 HABANA

SAN JOSE ESQUINA A ZANJA, PRE... ciosa casa, completamente amueblada. Se alquila por 6 meses, a familia honorable. Se compone de sala, comedor, 3 amplias habitaciones, baño, cocina, etc. Precio muy cómodo. Informes: Goizueta: F-3937.

DEPARTAMENTO DE LUJO EN azotea. Se alquila en Manrique 119 entre Dragones y Salud compuesto de salita, comedor, habitación, baño de lujo, cocina de gas y servicios de criado. Precio: $25.00 La llave en la bodega de los bajos.

EN 25 PESOS, ALQUILO, H. HUPP... man número 13, bajos, entre Valle y Zapata: sala, tres habitaciones, comedor, patio, etc. Verla, diariamente, pintor: I-3173. Amplia y ventilada.

SOL NUM. 2

Alquilo piso bajo de esta casa, dotado de 3 habitaciones, sala y comedor. Llaves e informes: San Pedro nú. 6. A-9619.

MALOJA NUM. 7

Se alquila esta casa, dotada de 3 habitaciones, sala, comedor y una habitación en azotea. Llaves e informes: San Pedro 6. Telf. A-9619.

SAN PEDRO NUMS. 24 Y 26

Se alquilan los hermosos altos, frente a la plazoleta de Luz. Cuenta con comodidades para larga familia, bufete, consultorio, consignación de vapores, etc., y habitaciones en la azote. Llaves e informes: San Pedro número 6. Dr. Arturo A. Vázquez. Telf. A-9619.

INDUSTRIA NUM. 27

Se alquila el piso alto, dotado de 3 habitaciones, sala, saleta, y una habitación. Llaves e informes: San Pedro número 6. Telf. A-9619.

ALQUILO: MALECON 330, PRIMER piso, casi esquina a Gervasio: sala, cinco cuartos, dos servicios, comedor, espléndida cocina, vistosa terraza, cómoda escalera. Puede verse. Informes: Aguila 276.

ALQUILO CASA, UNIVERSIDAD 17, frente fábrica de jabón Sabatés, cerca Infanta. Vendo división caoba, barnizada, cristales grabados. Informes: Zanja y Gervasio, mueblería.

SE ALQUILA NEPTUNO 217 (SE... gundo piso) sala, hall, comedor, cuatro habitaciones con baño intercalado, cocina, pantry y cuarto de criado. Informan en los teléfonos FO-1480 y FO-1719.

CONSULADO 45, HERMOSA CASA, planta baja, cuatro habitaciones, sala, recibidor, servicio criados. Llave Consulado 41. Informes: Teléfono A-1102 apartamento 56.

SE ALQUILAN: OQUENDO 24, entre San José y San Rafael, apartamentos con luz, desde 13 pesos: U-2208.

SE ALQUILAN: JOVELLAR NUME... ro 29, entre Hospital y Aramburo, casas de sala, comedor, dos cuartos, baño y cocina. Informes: U-5858.

SE ALQUILAN: VAPOR NUMERO 43, entre Espada y Hospital, casas de dos cuartos, baño y cocina, con luz, desde $10.00. Informes: U-5858.

SE ALQUILA BARATA LA CASA Santa Rosa No 23½ entre Castillo y Fernandina con sala, comedor dos cuartos y cocina.

$25.00 ESPLENDIDOS ALTOS 3 HA... bitaciones, sala, comedor, baño completo intercalado, agua abundante. Entre ds líneas del tranvía. Vigía y Fernandina.

ALQUILO, EN 35 PESOS, UN APAR... tamento muy fresco, en Consulado 72, esquina a Refugio, segundo piso. La llave en el café de los bajos.

EN 25 PESOS, SE ALQUILA CASI... ta de lujo, Marqués González letra C., entre San José y San Rafael, acabada de pintar, propia para corta familia o zarzoniere. Compuesta de sala, una habitación, comedor, cocina. Llaves en el puesto de la esquina de baño completo y dos pequeños patios. San José. Informes: Francisco Torres, edificio Bacardí, apartamento 421. Telf. A-7830.

ALQUILO EN $34 CASA MODERNA sala, comedor, dos cuartos, baño completo con calentador, cocina, patio. Lealtad esquina Maloja. Llave en la bodega. Informan Telf. I-6249.

SE ALQUILA CASA ESCOBAR No. 171, entre Sitios y Maloja, segundo piso $25.00. Antes de verla llame teléfono M-6349. García.

SE ALQUILAN: JOVELLAR NUME... ro 29, entre Hospital y Aramburo, casas de sala, comedor, dos cuartos, baño y cocina. Informes: U-5858.

SE ALQUILAN: VAPOR NUMERO 43, entre Espada y Hospital, casas de dos cuartos, baño y cocina, con luz, desde $10.00. Informes: U-5858.

ECONOMICAS

Casas de sala, saleta, comedor, 2 y tres habitaciones, baño intercalado, cocina, cuarto y servicio de criados, en los mejores lugares de la Ciudad.

Dolores núm. 2	$ 20.00
Cerro núm. 558	42.00

Departamentos de 2 y 3 habitaciones, baño y cocina:

Cerrada del Paseo núm. 7. . .	$ 15.00
Dragones núm. 90, (ac.) . .	10.00
Empedrado núm. 20, (acc.) . .	10.00
San Bernardino núm. 93 . . .	7.00
Marina núm. 2, (Carreño) . .	10.00
Dragones núm. 12	15.00
San Ignacio núm. 25	10.00
Amistad núm. 68.	15.00

OFICINA: GENIOS ESQ. A MORRO TELF. M-6747.

88 VEDADO

TERMINANDOSE DE PINTAR, SE alquila propia para familia de gusto, la hermosa, cómoda, fresca y lujosa casa de una planta, situada en la calle Diez, entre Línea y Calzada, con vestíbulo, sala, gabinete, living room, cuatro hermosos cuartos, closets, 2 baños de lujo, hall, comedor, despensa, pantry, cocina, lavandería, cuarto y baño de criados y garage. Agua muy abundante: 120 pesos. Llave en la misma.

SE ALQUILA EN LA CALLE 39, cuartos, sala, comedor, cocina, baño. Vedado, una casita compuesta de dos número 136, entre Dos y Cuatro, ño, portal y jardín. Precio: 15 pesos. Informes: 39 y Dos, bodega.

CALLE K NUMERO 200, ENTRE 21 y 23 Vedado, hermosos apartamentos. Pueden verse a todas horas.

OCHO N. 9, VEDADO, SE ALQUILA con sala, comedor, un cuarto baño, garage en los bajos y 5 cuartos, baño recibidor y tinaja en los altos. U-1710.

SE ALQUILAN LOS BAJOS DE LA casa, calle Trece número 136, entre K. y L. Informan en la esquina de la calle K.

SE ALQUILA CASA PARA PERSO... nas de gusto en la calle L entre 25 y 27, informan en la misma No. 295.

182 CALLE C FRESCOS ALTOS, BO... nitos, sala y comedor, tres buenos cuartos, baño lujoso, servicia criados, terraza lado brisa y sombra, todo recién renovado.

ALQUILERES

88 VEDADO

SE ALQUILAN

En 30 pesos, los frescos y modernos bajos de Doce número 25, Vedado. La llave el encargado. Informan: Compostela 94, primer piso.

SE ALQUILA CALLE 8 ENTRE 23 Y 25 sin estrenar, tomo moderno, 4 habitaciones, baño lujoso, amplísima cocina, terraza, galería, recibidor comedor, sala, portal, garage, cuarto criados. Informan en la misma.

LUJOSA RESIDENCIA PARTICU... lar. Portal, sala, saleta, 5 dormitorios con dos baños intercalados y closets, gran comedor, cocina y pantry, cuartos de criada y de chauffeur, garage etc. todo muy decorado, ventilado. Informes: F-5065, calle 15 No. 443.

G. Y CALZADA, VEDADO. SE AL... quila lujoso chalet, con jardín, dos portales, recibidor, sala, biblioteca, comedor, pantry, cocina, baño y cuarto, servicio y auxiliar con lavabo y garage con cuarto de chofer, en los bajos; seis cuartos, dos baños, varios closets, recibidor, cancha de handball y torre de observación, en los altos: U-1710, Tavel.

E No. 46 ENTRE 19 Y 21, ALTOS, frescos modernos, sala amplia, 5 cuartos, closets, baño, hall, comedor pantry, cocina cuarto y ss. criados garage. FO-3212 y M-2863.

SE ALQUILAN: CALLE 16 NUME... ro 3, entre Nueve y Once, apartamentos de sala, comedor, dos cuartos, cocina y baño intercalado. Llaves en los mismos. Informes: Telf. U-5858.

90 PESOS, CALLE TRECE NUME... ro 97, entre Doce y Catorce, Vedado. Compuesta de portal, sala, recibidor, galería, 5 cuartos, 2 baños, comedor, cocina, pantry, cuarto y servicio de criados. 2 cuartos pequeños para baúles, en el patio traspatio, garage y cuarto chofer. Informes: Bufete de Arellano: M-3936.

89 CERRO . ALATINO

SE ALQUILA: CERRO, PEGADO A Santos Suárez, con guaguas por la puerta. Casa moderna, con sala, tres cuartos, comedor, baño completo cocina, balcón y azotea. Precio: 20 pesos. Salvador y San Quintín. Informan en la misma: Telf. U-3078.

90 MARIANAO Y SUS REPARTOS

SE ALQUILA CASA MODERNA, portal, sala, dos cuartos, cocina y baño, patio y un cuarto al fondo, Godínez entre Avenida Columbia y Buenavista, gana 13 pesos, llave al lado. F-2346.

ALQUILO CASA STEINHART No. 36 Marianao, tranvía a la puerta junto Ayuntamiento portal sala, saleta, 2 cuartos comedor, cocina, baño, gran patio, precio: $16. Llave en frente en el No. 25.

SE ALQUILA LA CASA, LANUZA número 33, entre A. y Primera, Almendares, con portal, sala, 2 cuartos, baño intercalado, hall, comedor, cocina entrada para máquina y mucho patio.

REPARTO ALMENDARES. SE AL... quila la hermosa casa Calzada de Columbia esquina a 16 Reparto Almendares con toda clase de comodidades. Informan: en la misma y el teléfono F0-1054.

SE ALQUILA CHALET DE DOS plantas, reparto La Sierra, acabado de pintar y decorar: cinco habitaciones y demáás comodidades. Informan: FO-3447 o en Seis y Primera, reparto La Sierra.

ALQUILO MAGNIFICO CHALET, dos plantas Avenida Sexta entre seis y siete. Ampliación Almendares, cuatro habitaciones, dos baños y demás comodidades, garage dos máquinas. F-3579.

ALQUILO CASA MODERNA, PARA corta familia, en la calle Primera, esquina a 16, reparto Almendares. Informes: Telf. FO-2949.

91 J. DEL MONTE Y LA VIBORA

EN CORTINA No. 42, ENTRE SAN... ta Catalina y Milagros se alquila casita interior en ocho pesos. Media cuadra de tranvías y guaguas. (Santos Suárez).

SE ALQUILA JESUS DEL MONTE 460 frente Cine Tosca sala, comedor, cuatro habitaciones, dos baños cocina gran patio. Informan en la misma. Puede verse de 10 a 5.

SE ALQUILA EN MODICO PRECIO el tito de Chaple 8, con terraza, sala, comedor, 5 habitaciones, hall, baño completo, ventanas a los 4 costados, muy frescos. Llave en los bajos.

EN $22 SE ALQUILAN LOS FRES... cos altos de Estrada Palma 58, esquina a Heredia, propios para corta familia. Llaves en los bajos. Dueña: F-3155.

SE ALQUILA, BONITA Y VENTILA... da casa, Princesa 27, casi esquina a Diez de Octubre: sala, saleta, tres cuartos, baño y cocina.

EN LA LOMA DEL MAZO, EN CAR... men esquina a Luz Caballero. Se alquila un chalet, compuesto de 6 cuartos grandes, sala, comedor, cocina, cuarto de baño baño y habitaciones para criados, garage y cuarto de chofer. La llave al lado. Alquiler mensual: $50.00. Informan: Telf. M-7638.

SE ALQUILA LA CASA ESTRADA Palma No. 13, esquina Príncipe de Asturias, de dos plantas, cinco cuartos, baño, garage, tres cuartos de servicio y demás comodidades. La llave en Príncipe de Asturias No. 9. Informesmes: Cuba No. 49, Paseo No. 271, teléfono F-3440.

SE ALQUILA HERMOSO CHALET en $35.00 en el Paradero de la Víbora. Calle Patrocinio No. 7.

VIBORA ALQUILO SITIO ALTA ES... quina fraile cuadra tranvías portal, jardín, patio, sala, saleta, comedor fondo, baño cinco habitaciones y dos criados. Informes: U-2782.

35 PESOS, JESUS DEL MONTE 543, entre Concepción y San Francisco, altos, compuestos de sala, comedor, 5 cuartos, baño, cocina, cuarto y servicio de criados. Informes: bufete de Arellano: M-3936.

92 SANTOS SUAREZ Y MENDOZA

ALQUILO LOS MODERNOS BAJOS de Vega 51 entre Tamarindo y Línea, detrás «La Ambrosía». Informan misma Correa.

LINDOS ALTOS, SOLA 18 ESQUINA a Pasaje Sur: terraza, sala, 3 cuartos, comedor, cuarto y baño de criados. Alquiler: 25 pesos. Informan en la misma.

ALQUILO CHALET FIGUEROA 14 entre Santa Catalina y San Mariano, decorado dos terazas, dos lujosos baños, hall, pantry, garage cuarto chofer frente Parque Mendoza. Llave bajos.

$35.00: FLORES 80 ESQUINA A Santa Emilia: portal, sala, recibidor, hall, comedor, cuatro habitaciones, baño, cocina y servicio de criados. Verla de 2 a 4: I-6192.

MENDOZA. ALQUILO HERMOSO chalet en la calle de Figueroa esquina a Milagros con cinco habitaciones, garage y jardín todo alrededor, hermosa entrada. Precio módico. Informan Teléfono I-6124.

93 LUYANO

CONCHA Y ENNA, ALQUILO AL... tos esquina sala, comedor, 3 cuartos, baño intercalado, cocina y terraza, muy fresca, abundante agua, precio: $20.00 Llaves bodega. Dueño: Aramburo No. 2, 2o piso esquina a Animas.

94 LAWTON-BATISTA

AMPLIA Y FRESCA HABITACION, lujoso baño privado, agua caliente balcón, teléfono. Exclusivamente familia honorable. Industria 138 frente al teatro Campoamor y el Capitolio

ALQUILO: LAWTON 44, ENTRE Santa Catalina y Milagros: sala, comedor dos cuartos, baño y cocina, patio y jardín al fondo. La llave en el solar de al lado. Informes: Monserrate 113, ferretería Sr. Lozano.

ALQUILERES

94 LAWTON-BATISTA

REPARTO LAWTON SE ALQUILAN altos modernos, casas A y 17, media cuadra tranvías y guaguas, sala, saleta, dos habitaciones, baño intercalado completo, calentador, saleta de comer al fondo, balcón al frente y al fondo. Alquiler $16. Informan en el 21, bajos.

98 ALQUILERES VARIOS

CASA-QUINTA

SE ALQUILA UNA COMODA CASA en la playa de Santa Fé, se da en buenas proporciones, por el resto de temporada o por todo el año. Informan F-4527.

PARA OFICINAS, SE ALQUILA UN departamento fresco y claro, compuesto de dos piezas, en el lugar más céntrico del barrio comercial, Obrapía número 29, entrada por Cuba, altos del café. Informan en la misma.

SE ALQUILA EN LA PLAZA HA... bana en Baracoa una casa de dos plantas con cuatro cuartos y servicios privados. Teléfono F-5038 y F-6784. Viuda de Díaz.

MATRIMONIO SIN HIJOS, DESEA 2 habitaciones independientes con baño en casa particular, sería, en el Vedado. Prefiere calle 23 o paralelas. Contéstese a esta Sección L. E. M.

SE SOLICITAN

99 SOLICITUD DE ALQUILERES

NECESITO CASA DE INQUILINA... to para arrendarla, procuro que sea grande, tengo dinero y referencias. Angel Pérez, Sol 8, Habana.

DESEO CASA CENTRO DE HABANA amueblada de 8 a 10 cuartos. Dirigirse a M. C. Clasificados DIARIO DE LA MARINA.

102 AGENCIAS-COLOCACIONES

"LA MATANCERA": A-7740

Servimos rápidamente: criadas, cocineras, choferes. Toda clase de servidumbre y empleados de ambos sexos, con referencias. Sol número 111, entre Egido y Villegas

«LA COMERCIAL»: H-1149, AGUI... la 231, esquina Monte. Servimos criadas españolas, cocineras, lavanderas manejadoras, criados, camareros, dependientes, cocineros, jardineros. Tenemos el mejor personal, del país y extranjero: M-1149.

SE DESEAN COLOCAR: EXPERTAS cocineras y criadas, inglesas, del país y españolas; y un joven como criado, chofer o jardinero. Tienen referencias. Llame: FO-2555.

NECESITA RAPIDAMENTE LOS servicios de una cocinera, criada, manejadora, chauffeur, jardinero etc? Sírvase llamar a La Bolsa del Trabajo, Calzada esquina a L. teléfono F-7180.

AGENCIA «BEERS», (EL DECANO). Establecida en 1906. Tenemos el mejor personal disponible para trabajos domésticos, agrícola, mecánico y oficina, cubanos y extranjeros. Plaza de La Catedral 16: M-7730.

U-1880: "LA HABANERA"

Servimos con referencias cocineras, criadas, mensajeros de botica y toda clase de servidumbre de ambos sexos. Incluso para el interior. Neptuno 255 bajos, esquina a Espada. U-1880

103 CRIADAS Y CRIADOS

NECESITO UUN CRIADO DE MA... no y un chofer, con referencias sueldo: $25. También necesito un camarero y un jardinero, $20. Informan: Compostela 58, agencia.

AGENCIA RENTE: TELF. A-3019. Ofrece cocineras, criadas, criados y dos con referencias. Una cocinera española: 15 pesos. No duerme en la choferes, del país y extranjeros. Tocolocación. Informes: F-3019.

SE SOLICITA UNA BUENA CRIADA peninsular de mediana edad, que sepa servir la mesa, con recomendaciones 15 pesos uniforme y ropa limpia. Línea 126, bajos esquina a 10.

CRIADA DE MANO ESPAÑOLA SE solicita en Reina 153 altos de la juguetería Bon Marché casi esquina a Belascoaín. Sueldo: 10 pesos.

SE DESEA UNA SEÑORA BLANCA, del país o peninsular, de 40 a 45 años de moralidad, y con buenas referencias para el servicio y compañía de señora sola, dormir en la colocación, preferible que sea sola y no tenga compromisos. Animas y Belascoaín, altos de la bodega, viuda de Villasuso.

SOLICITO UNA CRIADA, PARA LIM... piar habitaciones y manejar dos niñas. Sueldo: 10 pesos. Se da uniformes y que duerma en la colocación; FO-1968.

104 COCINERAS Y COCINEROS

SE SOLICITA MUCHACHA PENIN... sular para cocinar y limpiar comedor. Sueldo: diez pesos. Buenaventura 33, entre San Francisco y Milagros, Víbora.

SE SOLICITA UNA MUCHACHA blanca, para cocinar y limpiar. Que duerma en la casa. Sueldo $12.00. Se piden referencias: Gervasio 86, altos.

SOLICITO SIRVIENTA PARA TO... do, honrado, sana, aseada, ligera, sepa cocinar y limpiar bien. Dormir colocación. Preferible sin familia Sueldo: $8 a $10. Buen trato, corta familia. Teléfono I-4991. Golcuría 59 esquina a Libertad. Santos Suárez.

SE SOLICITA UNA CRIADA ESPA... ñola que sepa cocinar, sueldo $10 y una criada de mano, sueldo: $6.00 con referencias. Informan: Luis Estévez 8 esquina 10 de Octubre.

SOLICITO COCINERA, QUE AYU... de a la limpieza de matrimonio solo. Que duerma en la casa y tenga referencias. Sueldo: $7.00. Calle 17 número 343, entre A. y B. Telf. F-3802.

SE SOLICITA UNA MUCHACHA blanca o parda, para cocinar y un pequeño lavado. Ha de saber cocinar, ser limpia y dormir en la colocación: 10 pesos. Avenida La Tropical 26, Alturas de Almendares.

CASA DE MORALIDAD, SOLICITA cocinera blanca, que cocine bien y ayude a la limpieza, cinco de familia. Tiene que dormir en la colocación. Sueldo: $12.00. Telf. X-1954.

SE SOLICITA UNA JOVEN ESPA... ñola, para cocinar y limpiar, que sea dispuesta y conozca bien su obligación. Que tenga referencias y duerma en la colocación. Sueldo: 15 pesos y uniformes: Obispo 105, segundo piso.

SOLICITO COCINERA PARA CASA de comercio,sea trabajadora y con recomendaciones. Belascoaín 30, altos.

105 MANEJADORAS

SE SOLICITA UNA MANEJADORA joven y con referencias para una niña de cuatro años $12 de sueldo y uniformes. Presentarse después de las 10 de la mañana. Calle 15 No. 434 entre 6 y 8. Vedado.

SE SOLICITA UNA MANEJADORA blanca americana de los Estados Unidos o cubana, que hable bien el inglés para manejar a una niña de tres años. Tiene que tener sus papeles bien arreglados para poder viajar y traer referencias, G No. 118 esquina 13, bajos de 10 a.m. a 5 p.m.

108 PROFESORES

SOLICITO PROFESOR DE INGLES para dos horas de clase en Academia. Informes A-8756.

SE SOLICITA PROFESORA INGLES y español, para niña de 10 años. Sueldo 15 pesos, casa comida y ropa limpia, pudiendo ganar 10 pesos extra dándole clases a dos niños de la localidad. A una hora de la Habana. Informes señora Somerford, Catalina de Güines, provincia Habana.

109 COSTURERAS Y MODISTAS

SE NECESITA UNA MUCHACHA PA ra bordar a mano. Calle C entre 15 y 17 No. 150.

SE SOLICITAN

110 LAVANDERAS-LAVANDEROS

SE SOLICITA UN PLANCHADOR para toda clase de ropa y que sepa lavar, para trabajar negocio a la mitad o arrendárselo. Amistd número 69, por Sn SJosé. Preguntar por del Pozo, en la sastrería.

SE NECESITA UNA LAVANDERA blanca o de color, que sepa lavar fluses. Tiene que dormir en la casa y saber algo de cocina. Informa Dr. Mora. Farmacia Santiago de las Vegas. Calle 13 No. 25.

112 JARDINEROS

$20.00 CASA Y COMIDA SE SOLICI... ta un jardinero arboricultor blanco soltero y bien recomend

ARMADOS DE DINAMITA, LOS MINEROS ASTURES SE LANZARON SOBRE OVIEDO

Diez días que han estremecido Madrid

Del 17 al 19 de julio, el gobierno de Madrid estuvo perdido.—El fantástico error del gabinete de Martínez Barrio, prueba que no se sabía dónde se iba, pero también prueba la sinceridad republicana de Azaña.—Cómo los regimientos de Madrid y sus alrededores se rebelaron a destiempo, fracasando la rebelión en la capital

Un tema que algún escritor acometerá con paciencia y devoción histórica, es el de los diez días primeros de la revolución en Madrid; particularmente los días 17, 18, 19 y 20 del mes de julio, al estallar la revolución.

Sus movimientos políticos indican que hasta en la agonía, Azaña trató de aferrarse a esa República liberal democrática que había soñado establecer con el concurso socialista. Su primer impulso no fué entregar a los trabajadores la «República de trabajadores» de que habla la Constitución. Por el contrario, tuvo la ilusión de que un prudente giro a la derecha era aconsejable para evitar que los republicanos y demócratas moderados se plegaran a la rebelión. Sólo así se explica ese fugaz ministerio Martínez Barrio, todo de elementos moderados prácticamente, antimarxistas, que incluía nada menos que a Sánchez Román el hombre de la República, que se había señalado por su oposición a las alianzas bolcheviquizantes y que aun se negó a firmar el pacto del Frente Popular. Este inmenso error de Azaña tiene el poder de explicar su actitud de tolerancia frente al avance bolcheviqué. Indica que Azaña, en realidad, no veía lo que estaba ocurriendo a su alrededor; muestra que estaba sinceramente convencido de que todavía podía estabilizarse en España una República democrática. Es prueba de su sinceridad, pero a la vez de su kerenskiana miopía.

Naturalmente, el obrerismo rechazó **in limino** tal gabinete, no quisieron permitir que el gabinete Casares Quiroga, que según ellos, pecó por debilidad de su premier, fuera reemplazado por otro que casi parecía de complicidad con la reacción. Azaña se vió solo frente a la rebelión reaccionaria. En ese instante expiró la segunda República española para ser reemplazada por un tipo de organización del Estado que todavía está tomando formas. Repuso Azaña el gabinete Casares Quiroga con José Giral—su amigo y profesor de Farmacia en la Universidad—de premier.

Esa fué la solución política. La solución de fuerza frente a la fuerza, fué entregada sin reservas al obrerismo armado. Ya sus milicias estaban en la calle batiéndose con los grupos armados fascistas que habían asomado en guerrilla desde el día mismo del asesinato de Calvo Sotelo. Otra trágica indecisión hacía «pendant» con la de Azaña: la de la guarnición militar de Madrid. Los días sábado 18 y domingo 19 vieron a tres ministros desfilar por la cartera de Guerra y al ejército oscilar en Madrid entre la obediencia y la rebelión. Mientras las milicias se batían en las calles, nadie se atrevía a dar órdenes a los cuarteles. El primer síntoma de rebelión vino cuando un regimiento se negó a entregar armas a las milicias obreras. Luego se sublevó el cuartel de La Montaña y abrió sus puertas a las milicias fascistas. Si en esas cuarenta y ocho horas Franco hubiera avanzado sobre Madrid por el sur, o el general Mola se hubiera aproximado por el norte, el Gobierno estaba perdido.

De una sola pieza de artillería pudieron disponer las milicias gobernistas para el ataque a La Montaña; y un solo jefe de graduación del Ejército avanzó para ofrecer sus servicios incondicionales al Gobierno: el teniente coronel Mongada, que ahora es el héroe de la resistencia contra el ejército de Mola y del cerco de Zaragoza. ¿Por qué los regimientos de Alcalá de Henares, de Guadalajara y de El Pardo se levantaron sólo el martes, veinticuatro horas después que se había rendido La Montaña y el control militar de Madrid había pasado a manos de las milicias obreras? ¿Por qué el regimiento «María Cristina» se levantó en el propio Madrid cuando ya La Montaña se había rendido? El destino de España se jugó, acaso, en esas horas de imprevisión o confusión en los planes de la Unión Militar Española que dirigía la maniobra revolucionaria. Cuando la presión del ejército de Mola se hizo sentir en el norte, el miércoles 22 de julio, ya el Gobierno había liquidado favorablemente su situación en Madrid y estaba en condiciones aunque precarias, de enviar sus desordenadas milicias a la defensa de los pasos del Guadarrama.

Entre tanto, el «Estado totalitario» se organizó en Madrid, donde «comités de obreros» lo dominaron. Azaña, con todo, no perdió el control de la situación, como Companys en Barcelona.

En los momentos en que se hace la siniestra cuenta, 40,000 muertos, 120 mil heridos, la guerra civil sigue abierta a todas las posibilidades.

No vamos a incurrir en la tentación de vaticinar. Todos los profetas han fallado en la crisis española, pero ninguno tan sonada y conspicuamente como el embajador de los Estados Unidos, Mr. Claude Bowers, quien un mes exacto antes de que estallara la rebelión escribió a su prima, Mrs. Alice C. Welverton, de Seatle, estado de Washington:

«Está Vd. fundamentalmente equivocada en su juicio acerca de la situación peligrosa de España... En los tres años que yo llevo aquí, nada ha ocurrido en España tan serio como la huelga de los ascensoristas de Nueva York... Tengo la más completa fe en el futuro de España. Las informaciones acerca de las condiciones de España son falsas y por lo general pura propaganda inspirada por la gente del antiguo régimen que odian a las democracias y a las repúblicas...»

Y Bowers era periodista antes de ser embajador.

SE HA HUNDIDO AYER EN ARGELIA UN BARCO QUE LLEVABA 30 PERSONAS

ARGELIA, Argel, agosto 14. AP.—El vapor Oranaise, con 23 tripulantes y algunos pajeros se hudió esta noche frente a Mostaganem, Argelia.

Dos supervivientes ganaron la costa y un cadáver apareció flotando sobre las aguas. Se ignora la suerte del resto de la dotación y pasajeros.

EE. UU. Y POLONIA PIDEN PROTECCION EN PALESTINA PARA SUS CONCIUDADANOS

JERUSALEN, agosto 14. (Agencia Telegráfica Judía).—Los cónsules de los Estados Unidos y de Polonia han hecho representaciones al Gobierno de Palestina, acerca de la seguridad de sus nacionales en la ciudad de Safed.

Débese esto a que 92 americanos y varios ciudadanos polacos se dirigieron a los consulados de sus naciones respectivas pidiéndoles protección contra los terroristas árabes.

Los extranjeros solicitaron ayuda cuando una bomba fué arrojada anoche en una casade judíos, dando muerte a toda la familia.

Cuatro jóvenes judíos fueron muertos cerca de Haifa cuando una banda de árabes armados les atacó.

EL FRENTE POPULAR PIDE AYUDA URGENTEMENTE A FRANCIA

Los franceses no dejaron cursar un manifiesto español pidiendo dinero a Francia para continuar la guerra

Estos manifiestos que se trataba de introducir en Francia, en número de quinientos mil, están firmados por los comités comunistas de Irún y San Sebastián, plazas sitiadas ambas

Por Elmer W. Peterson

IRUN, agosto 14 (AP)—Los habitantes de San Sebastián, exhaustos ya por causa de la guerra, se preparan esta noche para evacuar la ciudad en vista de la amenaza de los rebeldes de bombardearla por mar.

Los vecinos de esta ciudad y de San Sebastián en la costa del Golfo de Vizcaya, temen que una ofensiva final de los rebeldes combine un ataque por tierra, mar y aire.

Mientras los leales, hombres y mujeres, luchan para contener el avance de los insurgentes hacia el mar, los no combatientes reunen sus enseres y hacen preparativos para huír.

Con el fin de impedir, hasta donde sea posible la amenaza del crucero «Almirante Cervera», las autoridades han arrestado a docenas de sospechosos de simpatizar con el fascismo y aseguran que serán ejecutados tan pronto como caiga en San Sebastián el primer proyectil del crucero. Setecientos fascistas que habían sido detenidos hace tiempo también serán ejecutados, dicen las autoridades marxistas, en el caso de que el crucero abra fuego sobre la ciudad.

Durante el día parecía existir una tregua armada. Ninguna de las dos partes lanzó el primer disparo que había de producir la lucha y carnicería en gran escala.

Se cree que el crucero espera el avance de las tropas rebeldes desde el sur para que mejoren sus posiciones en los montes que rodean a Irún y San Sebastián.

«Daremos muerte a dos rehenes por cada ciudadano herido por los ataques aéreos y siete por cada leal muerto», manifestó una de las autoridades. Se sabe que ocho personas perdieron ayer la vida a consecuencia del bombardeo aéreo de San Sebastián.

Nuevas provisiones de víveres, regalo de la Confederación General del Trabajo francés, llegaron hoy a San Sebastián, pero ello apenas alivia en nada la situación. La población está sujeta a racionamiento de agua y mucha de la que llega procede de pozos manantiales situados fuera de la ciudad.

Se anuncia que un grupo de anarquistas penetró en la cárcel de San Sebastián y segó la vida de cincuenta presos políticos con una ametralladora de mano.

Los leales están haciendo desesperados esfuerzos con el fin de que los franceses ayuden con su dinero a financiar los gastos de la guerra. Los funcionarios franceses de la frontera se negaron a permitir la entrada de 500.000 manifiestos en los que se pide al pueblo francés que contribuya con millones de francos para la guerra al fascismo. Los manifiestos están firmados por los Comités comunistas de la provincia de Guipúzcoa. Admiten que San Sebastián e Irún carecen de los elementos necesarios para resistir el sitio.

ESTA PASANDO POR EE. UU. LA TERCERA OLA DE CALOR

NUEVA YORK, agosto 14 (AP).—Se está registrando la tercera ola de calor de este año en el Centro-oeste y las más altas temperaturas se han producido en Kansas, Oklahoma, Sur de Nebraska y Oeste de Mississppi.

Se predicen aguaceros para Michigan, Wisconsin, Minnesota y Iodа y ligeras lluvias en el Norte de Illinois y de Indiana.

Texas ha tenido diecisiete muertes causadas por el calor en la semana, pero actualmente la temperatura ha refrescado.

Uno de los lugares más calientes dentro de la zona de sequía ha sido Emporia, Kansas, con 116 grados.

La situación del agua potable se está convirtiendo en un problema

Numerosas víctimas ha causado una terrible explosión ocurrida en un almacén de víveres al por mayor de Lincoln, en Nebraska

Una brigada de obreros escombreando las ruinas de un almacén de víveres al por mayor en Lincoln, Nebraska, al objeto de extraer los cadáveres, después de una terrible explosión que destruyó el edificio. De los escombros fueron extraídas cuatro personas en gravísimo estado.

El Presidente Mr. Roosevelt ha declarado ayer ante numeroso público que odia la guerra, y que espera, que la política de buen vecino arraigue en el mundo

«El más noble monumento a la paz y a la amistad social y económica no es de bronce ni de piedra, está formado por la frontera con Canadá, sin alambradas, soldados ni pasaportes», dice

CHAUTAUQUA, Nueva York, agosto 14. (AP).—El Presidente Roosevelt, con enérgicas palabras aseguró esta noche que odia la guerra.

El Ejecutivo habló en un auditorium junto a lago Chautauqua, y el público estaba compuesto por las personas que concurren todos los veranos a los programas de Chautauqua procedentes de varias docenas de pueblos y aldeas.

Tratando de asuntos de política exterior por primera vez en mas de un año, reafirmó las intenciones pacifistas de los Estados Unidos, pero al mismo tiempo justificó sus esfuerzos para aumentar las fuerzas armadas de la nación, debido a las grandes sumas destinadas por el Congreso para aumentar las defensas nacionales. Muchos pacifistas han criticado duramente la sinceridad de la política de paz que el gobierno de la Unión asegura profesar, pero el presidente negó que su política exterior fuera bélica o abstencionista, agregando que su gobierno, en todos los momentos, ha evitado involucrar a los Estados Unidos en una puerra.

Mr. Roosevelt dijo que había visto la guerra en tierra y en el mar

«He visto correr sangre de las heridas. He visto a los hombres vomitar sus pulmones destruídos por los gases. He visto la muerte en el fango. He visto ciudades destruídas.

He visto a doscientos hombres salir cojos de las líneas de combate: los supervivientes de un regimiento de mil, que cuarenta y ocho horas antes habían entrado en acción. He visto morir de hambre a muchos niños. He visto las agonías de las madres y de las esposas.»

«Odio la guerra.»

El Presidente agregó que el Gobierno espera que el conocimiento de la aplicación práctica de la política del buen vecino en este continente alcanzará a las demás naciones, y agregó:

«En el campo de la política mundial dedicaría esta nación a la política del buen vecino: el vecino que resueltamente se respeta y porque lo hace así, respeta los derechos de los demás; el vecino que respeta sus obligaciones y respeta la santidad de sus acuerdos con un mundo de vecinos.

«En todo el hemisferio occidental nuestra política del buen vecino ha producido resultados que son especialmente alentadores.

«El más noble monumento a la paz y a la amistad social y económica en todo el mundo no es un monumento de bronce o de piedra, sino las fronteras entre los Estados Unidos y Canada: tres mil millas de amistad sin alambradas, sin cañones, sin soldados y sin pasaportes.

«La mutua confianza hizo esa frontera: extender la misma clase de confianza mutua a toda la América es nuestra ambición.

«Las repúblicas americanas situadas al sur de nosotros han estado siempre dispuestas a cooperar con los Estados Unidos a base de igualdad y de mutuo respeto, pero antes de que inaugurásemos la política del buen vecino había entre ellas resentimiento y temor, porque ciertos gobiernos de Washington habían rozado su orgullo nacional y sus derechos soberanos.

«En beneficio de la política del buen vecino, y porque en mi juventud aprendí las lecciones en la dura escuela de la experiencia, hice constar que los Estados Unidos eran definitivamente contrarios a la intervención armada.

«Hemos negociado una convención americana que incluye el principio de no intervención. Hemos abandonado la Enmienda Platt que nos daba el derecho a intervenir en los asuntos interiores de la República de Cuba. Hemos retirado las fuerzas americanas de Haití. Hemos firmado un nuevo tratado que coloca nuestras relaciones con Panamá, sobre bases mutuas satisfactorias. Hemos iniciado una serie de convenios comerciales con otros países americanos en beneficio del comercio mutuo. A instancias de dos repúblicas vecinas espero ayudar al arreglo definitivo de la última disputa grave de límites entre dos naciones americanas.

«En todo el continente americano es un hecho práctico y vivo el espíritu del buen vecino. Las veintiuna repúblicas de América no solamente viven en paz y amistad, sino que están unidas en la determinación de seguir en ese estado.

«Dar sustancia a esta determinación es el propósito de la conferencia que se reunirá el primero de diciembre de 1936 en la capital de nuestra gran vecina del Sur, la Argentina, y sé que todos los jefes de Estado de América confían que de esa conferencia saldrán medidas que desvanecerán las guerras para siempre en esta vasta porción de la tierra.

«La paz, como la caridad, comienza en casa; por eso la comenzamos en los Estados Unidos. Pero la paz en el hemisferio occidental no es todo lo que buscamos.»

Mr. Roosevelt repitió que su política consiste en vivir apartado de las luchas interiores de los demás países y recomendó a todo el Continente americano que, en caso de elegir, se decidan siempre por la paz y no por los beneficios que pudiera traerles la guerra, en otras naciones.

Criticó acremente a aquellas naciones del mundo occidental que han violado impunemente los tratados y los solemnes acuerdos tomados, no sólo entre ellas, sino aquellos tenidos con los Estados Unidos.

El presidente dió a entender que tiene grandes temores de que la situación española pueda precipitar un conflicto armado en toda Europa. Se refirió a las muchas causas de guerra, viejos odios, cuestiones de fronteras, guerras pasadas, el nuevo fanatismo nacionalista y el creer ciertas personas que son los únicos poseedores de la verdad y del derecho.

En uno de los párrafos de su discurso dijo, sin embargo:

«No somos partidarios del aislamiento, excepto en cuanto tratamos de aislarnos completamente de la guerra. Sin embargo, debemos recordar que mientras haya guerras en la tierra, habrá el peligro de que la nación que más ardientemente desee conservar la paz, sea arrastrada a la lucha.»

Recordó a sus oyentes que los Estados Unidos habían también laborado por la paz de Europa, pero con resultados negativos.

Admitió que la Conferencia General del Desarme había terminado en un ruidoso fracaso, a pesar de la cooperación y buena voluntad de los Estados Unidos. También se refirió al proyecto para la restricción en la fabricación y comercio internacional de armamentos que fué rechazado, y al intento de limitar los armamentos navales, que había fracasado parcialmente, pero no sin antes haber logrado los Estados Unidos llegar a un acuerdo con Francia e Inglaterra. Reafirmó que si estallase una guerra se haría una clamorosa campaña por los que están ansiosos de lucrar enormemente con el comercio de municiones y armamentos para que de hecho, se anule la efectividad de las leyes de neutralidad que le conceden al presidente el derecho de prohibir la exportación de armas a los beligerantes.

Después de mostrar la inquietud que le producen las tendencias que se han manifestado en el extranjero, el Presidente dijo:

«Si tuviéramos que escoger entre las utilidades y la guerra, la nación contestará —debe contestar—es cogemos la paz. Es deber de todos nosotros convencer a la opinión pública de este país que la respuesta será clara y prácticamente únánime

Y al terminar pronunció un credo de paz para la nación.

«No tratamos de dominar a ninguna otra nación, aseguró Mr. Roosevelt. «No necesitamos la expansión territorial. Somos contrarios al imperialismo. Deseamos la reducción de los armamentos mundiales.

«Creemos en la democracia; creemos en la libertad; creemos en la paz. Ofrecmos a todas las naciones del mundo nuestra mano de buen amigo. Dejemos que los que quieran ser nuestros amigos nos miren a los ojos y nos tiendan su mano.

«Os digo esto —aseguró— no como un pesimismo confirmado, sino como que el que espera que la envidia, el odio y la malicia entre las naciones haya llegado a su punto más culminante y serán abatidos por una nueva era de paz y buena voluntad.»

EL PROGRAMA DE OBRAS PUBLICAS EN EE. UU. HA MEJORADO LA SITUACION

GINEBRA, agosto 14. AP.—Un informe acerca de las obras públicas entregadas en la Secretaría de la Liga de las Naciones dice que los proyectos de obras públicas en los Estados Unidos durante la depresión por resultado contener el decaimiento de los negocios.

El programa de obras públicas americano aumentó la actividad comercial considerablemente y redujo el número de obreros sin trabajo que esta siendo constantemente menor.

Dice el informe que al mismo tiempo se ha notado un aumento del poder adquisitivo en los Estados Unidos.

Afirman en Madrid que la situación de los rebeldes, atacados por las huestes de G. Peña es desesperada

También informan de Madrid que las fuerzas catalanas han iniciado un movimiento envolvente sobre Teruel para dar facilidades a la columna que desde Barcelona va a Zaragoza

MADRID, agosto 14 (Havas).—El ministerio de la guerra anuncia que las tropas leales continúan marchando sobre Granada y Córdoba, tomando varias poblaciones en esas zonas. Después de haber sido ocupada la importante plaza de Pozoblanco, en el camino de Córdoba, tomaron hoy a Belalcázar, penetrando varios kilómetros más en las regiones ocupadas por los rebeldes.

En la región de Buitrago, cerca de Somosierra, los leales avanzaron cuatro kilómetros, tomando a Paredes. En cualquier momento, es posible que los leales desencadenen todo su esfuerzo contra la meseta castellana. Los rebeldes parecen preocupados del sesgo de la lucha en San Sebastián y Extremadura, haciendo insistir todo su empeño contra esas regiones y, en parte, abandonando las operaciones en el Guadarrama.

A las 3 y 15 de la tarde, el ministerio comunicó por radio que en Oviedo había comenzado una lucha encarnizada por desalojar a los rebeldes de la ciudad, contra la cual cargan los mineros con dinamita y las piezas de artillería de la fábrica de Trubia. La ciudad se encuentra por completo cercada, siendo desesperada la situación del coronel Aranda, que manda a los rebeldes en esa posición. Los leales se encuentran bajo la dirección del ex-diputado González Peña.

Una columna que fué enviada desde Lugo en auxilio de Aranda, fué deshecha por los mineros. Las operaciones que se ejecutan sobre el área de Guipúzcoa y los amagos que se han realizado contra San Sebastián son calificados por el cuartel general de rebelde de socorros a Oviedo, esperando que decaiga la presión de esa zona, al enviar tropas los mineros a la defensa de otros sectores del Cantábrico.

Los aviones leales han comenzado a bombardear a los rebeldes del coronel Aranda. Un avión rebelde, enviado para impedir la operación, fué atacado y derribado por las máquinas leales. El avión rebelde cayó envuelto en llamas, pereciendo sus tres ocupantes.

Los cuarteles ovetenses han sido enormemente dañados por el fuego de la aviación leal.

Agrega el ministerio de la guerra que las tropas catalanas han realizado un movimiento envolvente sobre Teruel, para librar de peligros al flanco de la columna que avanza desde Barcelona sobre Zaragoza. La aviación del Gobierno ha podido comprobar que la población civil de Teruel huye por el camino real de Calatayud, llevándose sus bienes, de la manera que puede.

Hoy, la aviación leal bombardeó dos cuarteles rebeldes de Zaragoza.

La situación en los restantes frentes continúa estacionaria.

El Gobierno manifiesta gran parquedad y reticencia en sus partes.

Hoy llegó el señor Diego Martínez Barrio, presidente de las Cortes, para presidir la reunión de la comisión permanente, que habrá de estudiar diferentes problemas. Se entrevistó con los ministros de la guerra y gobernación, tratando con ellos de la situación militar.

También sostuvo una larga conferencia con el presidente del Consejo de ministros, señor Giral.

Hoy el Gobierno ocupó todas las estaciones radioemisoras, tomando bajo su dominio las transmisiones.

Se ha dispuesto la reanudación del pago de los impuestos, declarándose que quienes paguen son beneméritos de la Patria, porque contribuyen a su defensa, «contra los que intentan convertirnos en una colonia de las potencias fascistas».

Tiénese conocimiento de que la embajada de los Estados Unidos ha hecho circular una comunicación entre los ciudadanos de la Unión que insisten en quedarse aquí a despecho de los consejos que se les han dado de que salgan para el extranjero en el crucero «Quincy», que esta negativa significará su renuncia al derecho de protección.

Manejados inteligentemente desde Moscú, los obreros polacos producen continuos y sangrientos desórdenes

Cerca de medio millón de desocupados forzosos, por una parte, huelga y choques sangrientos por otra, además del encubierto descontento de los Coroneles, antes poderosos, llevan al caos

40 MUERTOS; MAS DE TRESCIENTOS HERIDOS EN EL CURSO DE UN MES

Polonia atraviesa un período de grave crisis interior. Millares de obreros, sabiamente trabajados por Moscú, se agitan en todo el país. Huelgas y choques sangrientos se suceden. Corre la sangre a raudales. En Cracovia, en Chestochowa, en Lemberg, verdadera guerra sin cuartel se ha producido, llegándose a una suma superior de cuarenta muertos y más de trescientos heridos. Por otra parte «los coroneles», sucesores de Pilsudski, que sólo tienen en el Gabinete actual dos carteras, disimulan mal su descontento. Y éste se expande por doquier. Y la tensión persiste.

.....

Desde hace algunas semanas, se ha marcado en Polonia una recrudescencia de la agitación obrera. En ciertas poblaciones, verdaderos ejércitos de sin trabajo y de huelguistas recorren las calles, produciendo un estado de guerra. ¿Tal descontento tiene una causa real? Tal vez: la situación económica y financiera no es muy brillante en las riberas del Vístula. Hay, hasta el momento, 420.000 parados. El Gobierno acaba de decretar el control del oro y de la moneda. Polonia es un Estado joven que se resiente de la crisis general más que otros viejos países. Pero, la crisis interior, no lo sería tanto, si los comunistas no hubieran visto el instante propicio para aprovecharse de las circunstancias. Su responsabilidad en estos acontecimientos ha sido claramente establecida en los recientes asesinatos. He aquí cómo se han producido los hechos:

El 21 de junio hubo varios choques en Cracovia, entre la policía y los huelguistas que se apoderaron de una fábrica. Sumáronse doce muertos y numerosos heridos. Dos días después, otro estallido en la misma ciudad. Una manifestación de diez mil obreros se dirigía a la residencia de las autoridades. Los manifestantes saquearon los comercios, los destruyeron luego, intentaron volcar tranvías y los coches-correos. La policía tuvo que usar de su fuerza. Diez muertos y cincuenta heridos fué el saldo de la jornada. El 24, en Chestochowa, otras manifestaciones de sin trabajo. La policía intentó dispersarlas: numerosos heridos, muchos graves. Pero los sangrientos choques—los más terribles—tuvieron lugar en Lemberg el 14 de junio. Repitiendo lo de otros lugares, los obreros saquearon los cafés y almacenes. Y la policía intervino. Dos manifestantes fueron muertos y numerosos heridos. El 16, cuarenta mil obreros cercaron el centro de la ciudad. El Comité encargado de la organización de un convoy tomó la iniciativa de cambiar el itinerario previsto, e intentó pasar por las grandes arterias de la ciudad. La policía intentó dispersar a los manifestantes. En la plaza Bernardinski, los manifestantes volcaron los tranvías y construyeron barricadas. Los comercios fueron saqueados y robados. Algunos rociados con petróleo e incendiados. Desde las barricadas se hicieron descargas cerradas, en un orden tan perfecto como los militares, sobre la fuerza pública. El centro de los disturbios se trasladó a la zona de la cárcel, donde los comunistas querían libertar a ciertos jefes. La policía instaló ametralladoras y artillería para impedirlo. Se cruzó el fuego buena parte de la noche, en la oscuridad más completa, pues los manifestantes habían cortado las cañerías del gas y los hilos de la electricidad. Sólo los chispazos de las descargas alumbraron durante la oscuridad los lugares de la batalla. Cuando se restableció la calma, se levantaron más de 25 muertos y unos doscientos heridos.

Ignoz Mosciki, Presidente de Polonia

Estos hechos no se debieron, como se habrá deducido, a la iniciativa particular. En todos los países donde se producen hechos de esta naturaleza, se desarrollan bajo el mismo plan. Y ese plan viene de Moscú. Ya se ha comprobado en España, recientemente. Y es verdad, igualmente, a lo ocurrido en Polonia. La investigación iniciada, el interrogatorio de los numerosos comunistas arrestados—más de 1,500—han probado que los elementos subversivos recibían sus órdenes de Moscú. ¿Se quiere un ejemplo del método organizado en Lemberg? Un servicio de motos unió constantemente los diferentes lugares de la ciudad donde ocurrían los hechos. Imprentas clandestinas fueron descubiertas en el curso de la investigación.

Los soviets atacan a Polonia por su punto más débil: la Galitzia, donde vive una fuerte minoría de rutenos y ukranianos. Los rutenos tomaron una parte activa en las elecciones del año pasado. El reciente proceso contra los asesinos del ministro Pieracki y su condena provocó una fuerte excitación. Y los comunistas se aprovecharon para implantar el comunismo en el país vecino.

.....

El Gobierno ha reaccionado con vigor. Mientras, el partido de los «coroneles» no ha sido muy previsor. Y se debe a que no tiene la fuerza que gozara durante la vida de Pilsudski. Su primera derrota data de 1935, en las elecciones que siguieron para la promulgación de la nueva Constitución. Esta Constitución es autoritaria y produjo gran descontento. El block gubernamental no obtuvo más que un 46.5 por ciento de los electores. Todos los partidos de oposición que no presentaron candidatos, se abstuvieron.

En el Gabinete que se formó a finales de año por M. Kocialskovski, los «coroneles» sólo conservaron dos carteras: la de Negocios Extranjeros (M. Beck), y la de Justicia (Michalovski). El jefe del Gobierno marcó sus deseos de apoyarse en la opinión. Esto fué de una sagacidad desusada, pues Polonia sólo puede vivir con un régimen fuerte, como el del Mariscal Pildsudski. Por otra parte, el país tiene necesidad, en estos tiempos críticos, de la ayuda de todos sus hijos. Pero ésta no es la opinión de los que iban a la conquista del Poder.

Dejemos ciertos incidentes, para llegar al principal. Al día siguiente de los sucesos de Lemberg, «La Gaceta Polaca», órgano de los «coroneles», publicó un artículo que contenía vivos ataques al Gabinete. Se decía: «Los fabricantes de disturbios se han dado cuenta de que se puede influir sobre las decisiones del Gobierno por medio de amenazas, lo que antes era materialmente imposible». Se reprochaba a las autoridades de falta de energía. Se escribió aún: «Es imposible seguir tolerando la continuación de este estado de cosas. La situación exige decisiones radicales. Ante todo, hay que establecer en el país la creencia de la independencia y la firmeza de las medidas gubernamentales».

Como se había hecho alusión al período que precedió a la revolución del Mariscal Pildsudski, en mayo de 1926, se podía preguntar si los «coroneles» pretendían seguir el ejemplo de su jefe y volver a la disciplina de hierro.

Haciendo gala de una energía que «La Gaceta» no sospechaba, el Gobierno decidió censurar el artículo. Y es así cómo se vió al órgano oficial aparecer el 19 de abril con un gran manchón blanco en primera página. Se supo, al mismo tiempo, que M. Koscialkowski, que debía salir el mismo día en visita oficial para Budapest, retrasaba el viaje. La sorpresa fué general. Se podía creer en una inmediata crisis gubernamental. Pero el Presidente de la República, Moscicki, y el jefe del Estado Mayor, general Rydz-Smigly, se solidarizaron con el jefe del Gobierno, que permaneció en su sitio.

El presidente del Consejo no se contentó con censurar el artículo. Llegó a los hechos. El coronel Matuszewski, viejo ministro de Hacienda y uno de los directores de «La Gaceta», fué destituído de sus funciones de Presidente de la Comisión de impuestos de los organismos autónomos. M Switalski, el Presidente del Consejo viejo mariscal, uno de los colaboradores de Pildsudski, fué relevado, asimismo, del cargo de Voivoda de Cracovia, debido a los incidentes que se habían producido. Los «coroneles» no han ganado la partida, por lo menos hasta ahora. Ultimamente se ha producido un acercamiento entre ellos y el Gobierno. El viejo alcalde socialista de Lodz, ha sido nombrado director del Instituto de seguros de la capital.

El movimiento que parece sofocado, puede ser provechoso. Nuevas leyes electorales habrán de ser votadas, pues las que están en vigor impiden a las oposiciones todo signo de influencia. Pero, ante todo, Polonia tiene necesidad de un Gobierno fuerte y no es probable que la paz venga de un Parlamento con una ficción democrática. Pues Rusia, con sus agentes secretos en todo el país, vigila ya el momento de lanzarse sobre la que cree fácil presa, alterando su vida o haciéndola materialmente imposible.

Polonia recela del pacto entre Francia y Rusia

Las conversaciones de Jefes de E. M. franceses y polacos, son mera cuestión de forma

BERLIN, agosto 14. (The N. Y. Herald Tribune).—Las conversaciones militares entre los Estados Mayores francés y polaco, que se están actualmente celebrando en Varsovia, son aceptadas aquí como mera cuestión de forma y aparentemente no han suscitado inquietud alguna en las esferas oficiales.

A pesar de la alianza franco-polaca el pacto de amistad entre Polonia y el Reich, suscrito en mil novecientos treinta y cuatro continúa en vigor, estimándose que la política exterior polaca no está orientándose hacia otra dirección.

En relación con la visita de los militares franceses a Polonia, los alemanes se muestran curiosos en cuanto a la parte que desempeña en esas conversaciones el tratado francoruso. Se sabe aquí que Polonia sigue mostrando el mismo recelo hacia dicho pacto que el día que fué promulgado. Se espera por lo tanto que las inferencias de ese pacto, en lo que concierne a los intereses políticos y militares de Polonia, serán libremente discutidas.

El pacto de paz con Polonia llevado a efecto entre Hitler y el fenecido mariscal Pilsudski, continúa siendo uno de los principales baluartes de la política extranjera del Fuehrer.

Según la opinión alemana, este pacto ha sido responsable de que la Europa Oriental se viera libre de las tensiones bélicas que han afectado a otras partes del continente.

Trotzky acusado de fomentar una revolución rusa

Con este motivo han sido encarcelados en ese país, dieciseis incondicionales

MOSCU, agosto 14. AP.—El gobierno soviet acusó hoy a su ex ministro de la Guerra y Jefe revolucionario León Trotzky, de fomentar una revolución en este país desde Noruega y con ese motivo ha encarcelado a dieciseis de sus más decididos defensores.

La responsabilidad del asesinato de Sergei Mironovich Kiroff, colega del dictador Joseph Stalin, se atribuye por el gobierno soviético a Trotzky, León Kameneff y Gregory Zinovieff

El gobierno asegura que bajo la dirección de Trotzky y por medio de los llamados centros unidos, la banda Trotzky-Zinovieff preparó varios actos de terror contra los jefes comunistas.

«Trotzky envió cinco agentes del extranjero a la Unión de los Soviets», agrega el gobierno.

Kameneff y Zinovieff están cumpliendo actualmente condenas de diez años de prisión por actividades antirevolucionarias.

Aunque el anuncio oficial de hoy no relaciona el supuesto complot de Trotzky con ninguna influencia exterior, los periódicos oficiales han estado declarando toda la semana que los partidarios del jefe desterrado están en íntimo contacto con los fascistas de otras naciones y se mencionan especialmente a Alemania.

De un momento a otro estallará la guerra en Wuchow

Los jefes de Kwangsi y de Nankin cambiaron ultimatums que resultan inaceptables

NANKIN, agosto 14. (The N. Y. Herald Tribune) Los líderes de la provincia de Kwangsi y del gobierno central de Nankin han cambiado hoy sendos ultimatums mutuamente inaceptables que expirarán mañana. Todo parece indicar que las hostilidades para expulsar de Kwangsi a los generales Li Tsung Hen y Pai Chung Si son cosa inevitable.

El generalísimo Chiang Kai Shek jefe del gobierno de Nanking dió el día doce de agosto un ultimatum de tres días para que tanto Li como Pai aceptasen los términos de Nanking o se atuviesen a las consecuencias. Contra ese ultimatum de Nanking contestaron los de Kwansi que si Chian no cesaba en sus preparativos bélicos contra Kwangsi en un término de tres días el gobierno de Kwangsi apelaría a todos los comités de Kwo Ming Tang para que censuraran al generalísimo.

El gobierno de Ninkin replicó enviando veintisiete aeroplanos de observación los que lanzaron miles de proclamas sobre Wuchow, baluarte de Kwansi, en el río Oeste, pidiéndole al pueblo que apoye a Nankin y el general Pai, por su parte, se dió a la fortificación de las defensas de Wuchow.

Ahora un barco de guerra de Nankin está anclado a venticinco millas de Wuchow, en Dosing y las fuerzas de Kwangsi están levantando barricadas a lo largo del río, temiendo que el gobierno central ordene un ataque naval.

Las fuerzas de Kwangsi están integradas por cuarenta mil regulares y trescientos mil milicianos.

Un despacho de Wuchow, fechado esta noche, dice que las tropas de Kwangsi esperan que las hostilidades se iniciarán antes de cuarenta y ocho horas, aunque no han perdido todas esperanzas de que puedan llegar a un acuerdo.

ACTUALIDAD INTERNACIONAL

AUNQUE todavía resiste el Castillo de Badajoz, puede darse por caída en manos de los sublevados del coronel Castejón, la importante plaza extremeña de la frontera portuguesa. ¿Cuál es el valor estratégico de Badajoz, en los momentos actuales? Si se tratase de una invasión que procediera de Portugal, sería indiscutiblemente grande. En estos momentos, no lo es. Badajoz tomada por los rebeldes no es sino una operación, cuya finalidad es conservar la retaguardia. La operación que culmina con la toma de esa ciudad, no es sino el complemento de la que ya se realizó con la ocupación de Mérida, convertida ahora en la plaza más importante de Extremadura, y que del centro de la península, Mérida, enlaza los caminos más céntricos de la nación y constituye los pasos obligados entre los diferentes compartimentos de la meseta. Una invasión hasta Madrid, comprendería las siguientes etapas, si se realizara por la vía de los montes de Toledo: Mérida-Trujillo, 90 kilómetros; Trujillo-Talavera de la Reina, 138 kilómetros; Talavera de la Reina-Madrid, 117 kilómetros.

La invasión hasta la hondonada central española tiene que ejecutarse siguiendo el curso del valle del Tajo, para evitar los caminos más céntricos. Esta es la ruta de Toledo, que requiere, para una invasión efectiva, un movimiento envolvente de los montes toledanos, cuya convergencia, en Aranjuez, tendría que buscarse por Ciudad Real, alcanzando las traidoras llanuras de la Mancha. Por el norte, el flanco tiene que sostenerse en la línea Salamanca-Ciudad Rodrigo, que requerirá la movilización de grandes núcleos en Galicia y León. En estos sectores, vuelve a revivir, como en las guerras civiles españolas, la campaña de Wellington, los famosos movimientos de la guerra de la Independencia.

Si las columnas que operan en Extremadura, cuentan con efectivos suficientes, y no se produce ninguna amenaza por sus flancos o retaguardias, la hondonada de Madrid habría de alcanzarse por la zona situada en la estribación meridional de la Sierra de Gredos. Entonces la campaña del Guadarrama tomaría un aspecto decisivo para la situación.

La esperanza del Gobierno de Madrid se encuentra en las milicias, a las cuales no se les puede negar que en el Guadarrama han ejecutado admirablemente, como hacen un cuerpo de línea, la famosa maniobra retardatriz, recomendada por todos los técnicos militares. En la «Revista de Infantería Española», de hace dos meses, se exponía todo un plan que es el mismo que ejecutan Riquelme y sus coroneles, quizás si con mayor número de soldados de los que necesitaría un general que mandase tropas regulares y con menos bajas.

Entre tanto ¿qué ha sucedido en las columnas anarquistas enviadas de Cataluña contra Zaragoza? Desde hace tres semanas vienen realizando la maniobra envolvente sobre

SUPLEMENTO DIARIO EN ROTOGRABADO

DIARIO DE LA MARINA

LA HABANA, SABADO, 15 DE AGOSTO DE 1936

ACTUALIDAD NACIONAL E INTERNACIONAL

MONJAS ESCOLTADAS por milicianos en Madrid.—Obedeciendo las órdenes del gobierno de Azaña, estas hermanitas abandonan Madrid, en viaje hacia el exilio, escoltadas por «milicianos» (Foto Wide)

A ESTE ABIGARRAMIENTO de tropas y civiles, atrincherados en Somosierra, confió el gobierno de Madrid la defensa de la capital desde las cumbres montañosas que atacan diariamente las fuerzas rebeldes (F W)

UNA ESCENA en las calles de Madrid, en la que puede verse un tanque de las fuerzas de Asalto en dirección a las montañas del Guadarrama, atacadas por las tropas de las fuerzas del general Mola (Foto W.)

FUERZAS de la Guardia Civil y Milicianos, poco antes de emprender la marcha hacia Somosierra, para incorporarse a las tropas del gobierno que luchan frente a las columnas del general Mola (Foto Amer)

FUERZAS del Gobierno de Madrid, examinando armas en un depósito de la capital. La escena corresponde a los momentos peligrosos que pasa Madrid, asediado por distintos sectores por los rebeldes (Foto Wide)

EN LAS ABRUPTAS crestas de Somosierra, pudo nuestro corresponsal tomar esta foto, donde aparece el teniente coronel Puig, jefe de una de las columnas, vigilando los movimientos del enemigo (Foto Amer)

JACINTO BENAVENTE, PRESO.—El glorioso dramaturgo español don Jacinto Benavente, que se hallaba veraneando en Sitges, fué detenido recientemente por el gobierno, y encarcelado. Aquí aparece en la bella playa catalana, junto a la eximia estrella cubana Hilda Moreno, que ha personalizado varias creaciones del gran autor español. Otros artistas de la pantalla española, aparecen junto a ellos (F. A.)

FRANCISCO GALAN, hermano del capitán fusilado en Jaca en 1930, después en el frente de Somosierra con clases y tropa de la Guardia Civil (F Am.)

M.E.C.D. 2016

LAS OLIMPIADAS DE 1936, EN BERLIN

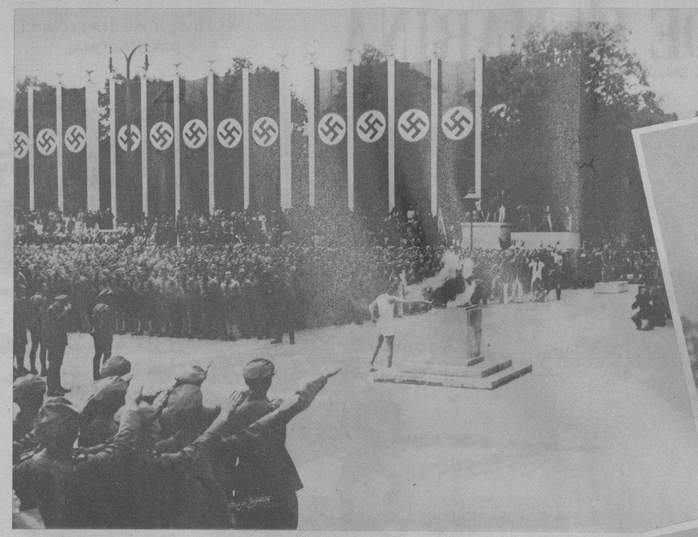

EL ACTO final de las Olimpiadas alemanas, en que se encendió la llama de Atenas en el Altar de Berlín, dentro del cuadrángulo de Lustgarden (Foto Wide World)

JESSE Owens, de Cleveland, aparece en el salto victorioso del final en las Olimpiadas berlinesas, con un récord de 26 pies, 5,31 pulgadas. Venció también en las carreras de los 100 y 200 metros (Foto Wide World)

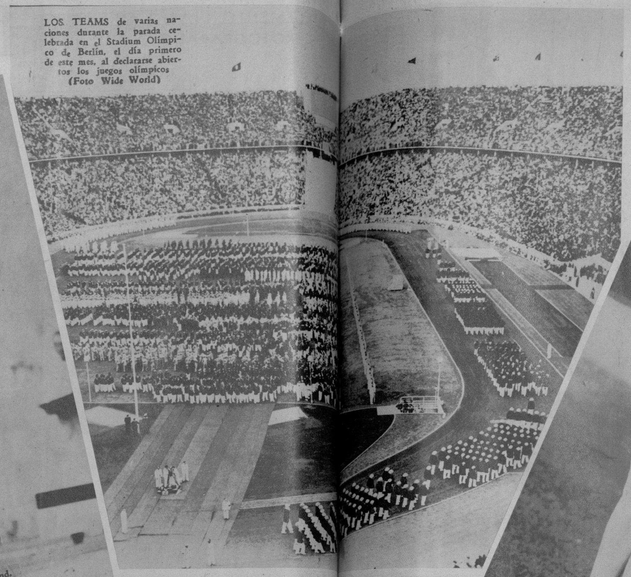

LOS TEAMS de varias naciones durante la parada celebrada en el Stadium Olímpico de Berlín, el día primero de este mes, al declararse abiertos los juegos olímpicos (Foto Wide World)

TILLY Fleischer, alemana, vencedora en la jabalina, de los juegos Olímpicos celebrados en Alemania (Foto Wide)

EL CANCILLER Adolfo Hitler, presenciando las Olimpiadas desde su palco del Stadium. El Fuehrer viste de uniforme (Foto Wide)

UNA ESCENA durante los encuentros entre italianos y americanos, en las Olimpiadas alemanas. Dos jugadores americanos resultaron heridos y otro lastimado en el estómago. Los italianos vencieron, 1 a 0 (Foto Wide)

HELEN Stephens, de los Estados Unidos, recibiendo las congratulaciones de Stela Walsh polaca que obtuvo el segundo lugar, a la que venció Miss Helen en las carreras de cien metros (Foto Wide)

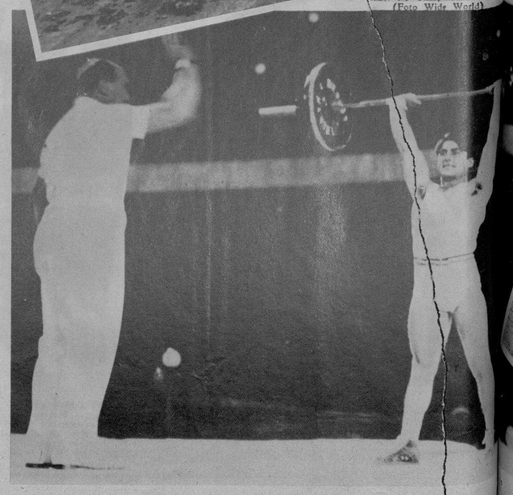

UN DETALLE de la ceremonia, celebrada en Doberitz (Alemania) en que se dedicaron a este pueblo los juegos olímpicos, izándose la bandera olímpica en el centro de la población. Aquí se han hospedado los atletas varones, durante los eventos recientes (Foto Wide World)

EL SENSACIONAL corredor de California, Archie Williams, que venció en las competencias de 400 metros, durante las Olimpiadas alemanas (Foto Wide World)

JOHN Woodruff, de la Universidad de Pittsburgh, apareció venciendo en las competencias de los 800 metros, en las Olimpiadas alemanas, en el último triunfo por primera vez en 24 años (Foto Wide)

LAS TRES vencedoras de los 100 metros en las carreras para mujeres de las Olimpiadas alemanas, aparecen en tres saludando diferentes sobre el podestal de diferentes alturas. Helen Stephens (E. U.), saluda en el centro de 4 p., detrás de Stella Walsh, de 4 p., y a la izquierda está Kaete Krauz, la frontera de Polonia y alemana (Foto Wide)

JACK Lovelock, de Nueva Zelandia, que ha conquistado un nuevo récord mundial de 3,47,8 para los 1.500 metros, venciendo en las Olimpiadas de Berlín (Foto Wide)

MISS HELEN Stephens, de los Estados Unidos, en el momento en que llegaba a la meta venciendo en la carrera de 100 metros de las Olimpiadas alemanas. Estella Walsh, de Polonia, alcanzó el segundo lugar y Kate Krauz (germana), el tercero (Foto Wide)

ANTONIO Terlazzo, de los Estados Unidos, fué declarado vencedor en la división de pesos durante las Olimpiadas que se acaban de celebrar (F W.)

M.E.C.D. 2016

CON LA ASISTENCIA del Alcalde de la Habana y otras personalidades, clausuróse anteayer la Exposición de Carteles para la propaganda del Turismo. El acto celebróse en el Círculo de Bellas Artes, y concurrieron numerosos artistas

LA NOTABLE recitadora Maritza Alonso ofrecerá a los amantes de la buena poesía un recital—el próximo 13 de septiembre—en el Auditorium. Para las gestiones de su preparación, se ha nombrado una comisión que integran bellas señoritas, en nuestra foto (Foto D. M.)

PRECIOSO trofeo donado por la Empresa del Casino de la Playa, que se entregará al club que resulte ganador en las regatas de mañana domingo en aguas del Habana Yacht Club. La entrega del trofeo se hará en una gran fiesta que tendrá lugar el jueves próximo, día 20, en los salones del Casino (Foto D. M.)

UNA BELLA FOTO del último viaje del «Hindenburg» a los Estados Unidos. El gigante del aire pasa sobre los rascacielos neoyorquinos. En primer término el puente de Brooklyn (Foto Wide)

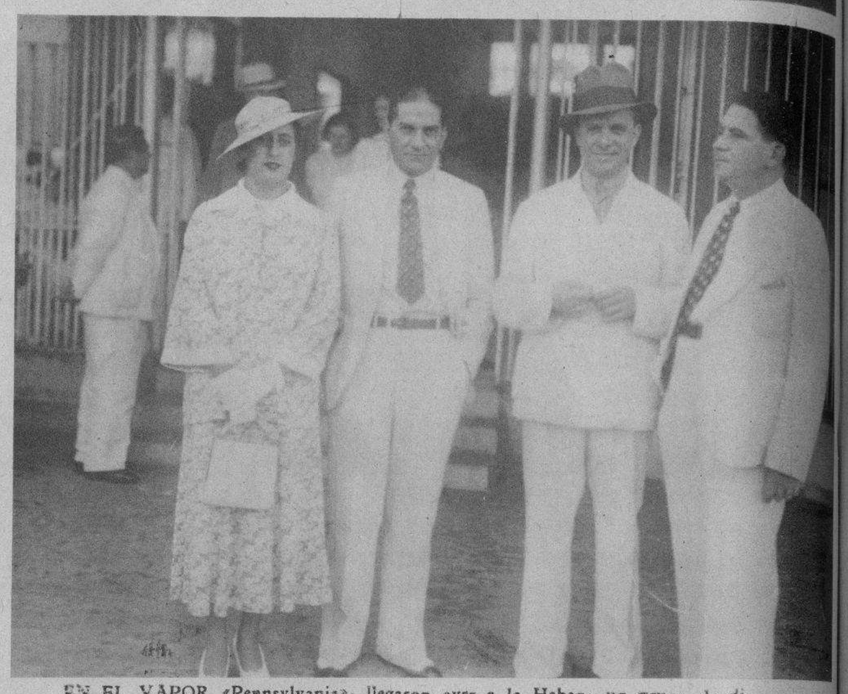

EN EL VAPOR «Pennsylvania», llegaron ayer a la Habana un grupo de diplomáticos, entre los que figuran—en nuestra foto—el doctor Arturo Lares, Carlos Anglade y otros (Foto D. M.)

EL CELEBRE «Boardwalk», interesante paseo que se extiende a lo largo de las playas por varios kilómetros. En la reciente Convención Internacional Rotaria de Atlantic City—Atlantic City, centro de veraneo—aparecen el señor José C. Vior y su esposa Carmelina Menéndez de Vior (Foto Art.)

EL MAYOR de New York, Fiorello de la Guardia y oficiales del Departamento de Policía lanzando al agua armas e instrumentos mortíferos capturados a los elementos maleantes de la ciudad (Foto Wide)

EL REY Eduardo VIII, de Inglaterra (en el centro) aparece materialmente apresado por los canadienses que fueron invitados a un «party» en el Palacio de Buckingham, que fué atendido por los duques de Gloucester. Este grupo de canadienses, en número de 6.000, fueron en peregrinación a Vimy (Francia), donde se inauguró el monumento a los soldados del dominio que pelearon en la guerra europea (F. Wide)

Para el baño y el tocador

POLVO DE TALCO KOLONIA

HE aquí un grupo selecto de productos, todos de igual creación y perfume, que constituyen el detalle máximo de elegancia para el baño y el tocador. El jabón Kolonia, que permite un baño fresco, agradable y deliciosamente perfumado... el polvo de talco, de fragancia exquisita y perfecta adherencia a la piel... y la Legítima Agua de Kolonia que impregna la ropa o el pañuelo con su perfume delicioso.
Los productos Kolonia de Crusellas están a la venta en todos los buenos establecimientos.

Cómprelos hoy.

POLVO DE TALCO AGUA DE KOLONIA

LEGITIMA AGUA DE KOLONIA 600

Jabón KOLONIA

Exija la "LEGITIMA KOLONIA DE CRUSELLAS"

Seducir... ANHELO DE TODA MUJER

La *Legítima Agua de Violetas de Crusellas* aumenta los atractivos femeninos, realzando la belleza con un peinado perfecto.

La *Legítima Agua de Violetas de Crusellas* ondula y suaviza el cabello, impregnándolo de un perfume agradable y seductor.

A V-3

Exija siempre la Legítima Agua de Violetas de Crusellas.

20,40 ¢

SINTONICE LA CADENA CRUSELLAS

M.E.C.D. 2016