1ª SECCION 1

SERVICIO DE ASSOCIATED PRESS. Esta queda autorizada para usar nuestro servicio y noticias de información.

HILO DIRECTO CON NUEVA YORK

DIARIO DE LA MARINA

El DIARIO DE LA MARINA es el periódico más antiguo de Cuba. Fué fundado en el año mil ochocientos treinta y dos.

SERVICIOS ESPECIALES DE ESPAÑA

1ª SECCION 1

AÑO CIV.—NUM. 191 ACOGIDO A LA FRANQUICIA POSTAL

LA HABANA, MARTES, 11 DE AGOSTO DE 1936.—SANTOS TIBURCIO Y SUSANA

TIEMPO PARA HOY: Bueno, con algunas turbonadas

PRECIO: 5 CENTAVOS

SE GESTIONA QUE POR LOS COMITES PARLAMENTARIOS REDUZCAN LOS PROGRAMAS MINIMOS

(COLUMNAS UNA Y DOS)

Estímase en Roma que Francia e Italia no firmarán el pacto de neutralidad sobre la lucha en España

(COLUMNAS SIETE Y OCHO)

ESCASEAN LOS ALIMENTOS EN SN. SEBASTIAN

Hacen cola los vecinos para obtener pan, leche y agua. Los rebeldes han puesto sitio

LOS REBELDES ESTAN AHORA MEJOR ARMADOS

(Por ROBERT B. PARKER, Jr.)

SAN SEBASTIAN, agosto 10. (AP.)—Los defensores del Gobierno en San Sebastián comienzan a sentir los aguijonazos del hambre, además de los efectos de los ataques de los rebeldes.

Los proyectiles insurgentes caen en la ciudad, causando los daños consiguientes en esta bella población, donde se reunía en los veranos lo más granado de España y numerosas personalidades del extranjero, mientras los soldados y los elementos izquierdistas luchan para impedir que las tropas del general Mola se apoderen de esta importante base costera.

Una vez que los insurgentes logren apoderarse de esta provincia en el Golfo de Vizcaya, dispondrían de una base por la cual recibir fácilmente armas, municiones y víveres para el ejército que opera en la meseta central.

Escasean los alimentos y hasta el agua

En San Sebastián hay que formar cola para poder obtener una ración de pan y también se forman las mismas colas para el agua y la leche.

El pan se está distribuyendo por medio de un sistema de racionamiento completamente gratuito y la leche sólo se expende a las familias que tienen niños de corta edad.

Las autoridades confiesan que también se ha establecido el racionamiento del agua a causa de que parte de los suministros de la ciudad han sido cortados por los rebeldes.

Durante mi estancia en esta ciudad he podido observar la marcada diferencia que existe entre lo que aquí sucede y lo que ocurre en Burgos, cuartel general del ejército rebelde. En Burgos hay abundancia de todo y nadie está sometido a racionamiento y por otra parte parece como si a la población burgalesa no le diera el menor cuidado lo que está pasando.

Pero los leales de San Sebastián persisten en su determinación de impedir el avance de los rebeldes del general Mola.

Almorcé hoy con las muchachas que trabajan en la sucursal telefónica. Duermen en el edificio y trabajan gran número de horas al objeto de mantener expeditas las comunicaciones con Irún, población situada a corta distancia.

Varias de las muchachas me aseguraron que hasta han podido hacer algunas llamadas a Madrid.

RECONOCE QUE LOS REBELDES ESTAN MEJOR ARMADOS

Juan Imparte, joven Comisario de Comunicaciones, me llevó a dar un paseo por San Sebastián y los alrededores.

Habló largamente e insistió en que las tropas que están al lado de los rebeldes luchan por la causa fascista bajo la amenaza de los oficiales.

Los habitantes de los pueblos ocupados por los rebeldes, agregó Imparte, se pasarán al lado del Gobierno tan pronto como se vean libres de los fusiles de los insurgentes.

Confirmó que la fábrica de armas de Oviedo, la más importante de España, está en manos de los rebeldes, agregando que en ella se trabaja día y noche mientras las fuerzas del Gobierno no pueden obtener armas bastantes para sus voluntarios.

Con Imparte, que es uno de los diez comisarios que gobiernan la ciudad en nombre del Frente Popular, visité los dos cañones de campaña leales instalados en el camino montañoso de Arlaiz, que domina el valle que está a sus pies.

Hombres y mujeres manejan los dos cañones de grueso calibre y las seis ametralladoras que existen en un monte vecino. Estas gentes parecen poco disciplinadas.

"NO OLVIDO QUE MIS ENEMIGOS SON ESPAÑOLES" - DICE FRANCO - "Y PROCURARE TOMAR A MADRID POR ASEDIO EN VEZ DE BOMBARDEAR"

General López Ochoa, vencedor de la revolución de Asturias en octubre del 34, y que se le ha llamado por ello «El Pacificador». El prestigioso militar se halla ahora, según las últimas noticias, preso en Madrid por los izquierdistas.

"SOLO EMPLEARE RUDEZA CON LOS RESPONSABLES DE CRIMENES Y CON LOS JEFES"

«A los políticos nacionalistas se les invitará a que cooperen en el nuevo Gobierno, en calidad de expertos políticos; los civiles volverán a escuelas, oficinas, etc.»

«NO PUEDO OLVIDAR QUE SON ESPAÑOLES AUN LOS QUE HAYAN SIDO ENGAÑADOS EN MADRID»

LISBOA, Portgual agosto 10. (AP.)—El general Francisco Franco, jefe de la rebelión española, declaró, en una entrevista que se publicó hoy por la prensa de esta ciudad, que España será gobernada mediante un sistema corporativo análogo al de Italia, Alemania y Portugal, si los insurgentes triunfan, como espera.

«El Ejército está actuando de cirujano para salvar a España de la muerte», dijo. «Una operación, en forma de dictadura militar, durará el tiempo que sea necesario».

A los políticos nacionalistas se les invitará a cooperar en el nuevo Gobierno, en calidad de «expertos políticos».

A todos los civiles que han sido armados y que están cooperando con la rebelión, se les pedirá que devuelvan las armas y que regresen a sus respectivas escuelas, oficinas o talleres y fábricas, agregó el jefe militar.

«La victoria de nuestro Ejército está ahora asegurada de una manera absoluta», dijo.

Agregó el general Franco que trata de obtener la rendición de Madrid mediante un cerco que cada día se irá estrechando más y que terminará con la rendición de la capital española por hambre, por sed y hasta por disensiones interiores.

«Nuestro asedio causará tal pánico que el Gobierno de Madrid tendrá que rendirse, porque así se lo exigirá la población madrileña», siguió diciendo.

«El Gobierno ha hecho ya todos los preparativos del caso para huir en aviones tan pronto como nuestro Ejército avance».

El jefe insurgente desea, según dijo, evitar el ataque y el bombardeo de Madrid. Hay muchos miles de personas en la capital española que están cordialmente al lado de la revolución.

«Yo no puedo olvidar que son españoles hasta los que en Madrid han sido engañados», agregó Franco.

«Por esta razón solamente trataré de castigar duramente a los jefes y a los directamente responsables de los crímenes que se han cometido y se cometan».

Eleva el Vaticano su protesta por los templos saqueados

Los asesinatos de sacerdotes y profanaciones en iglesias, motivo de la enérgica nota

ROMA, agosto 10. (Por Sonia Tomara). DIARIO, Habana.—El Vaticano ha enviado una enérgica protesta al Gobierno de Madrid con motivo de la supuesta profanación a las iglesias y asesinatos de sacerdotes cometidos por anticlericales españoles durante la actual guerra civil. Así lo anunció hoy, oficialmente, el diario «L-Osservatore Romano», órgano de la Iglesia Católica. El Gobierno español, según dicho periódico declara, no ha contestado a la protesta y no ha dado satisfacción alguna a las justas quejas de la Santa Sede.

«L-Observatore Romano» pide urgentemente al Gobierno de Madrid que intervenga para «terminar con tan dolorosos excesos o que por lo menos deplore públicamente esos hechos sacrílegos, para demostrar así que no alienta a los responsables de tales hechos.»

Una nota oficial explicando la actitud del Vaticano respecto a la situación española apareció en la primera página del diario mencionado. Dice que muchos personas se preguntaron qué había hecho la Santa Sede en relación con las demostraciones antirreligiosas en España; y citó la protesta para demostrar que el Vaticano había hecho ya todo lo que le era posible.

Arribará a las ocho de la mañana de hoy a nuestro puerto la Escuadra de instrucción de la Armada japonesa

La integran los cruceros «Iwate» y «Yokumo», que durante la guerra ruso-japonesa recibieron su bautismo de fuego. Se han organizado homenajes en honor de los marinos

Conforme a lo anunciado por el DIARIO, a las ocho de la mañana de hoy arribarán a nuestro puerto los cruceros de la Armada japonesa «Iwate» y «Yokumo», que están realizando un largo viaje de instrucción de guardiamarinas.

Ambos buques de guerra permanecerán en el puerto habanero hasta el día 13, a las ocho de la mañana, en que zarparán.

Al frente de la escuadrilla viene el Vice-Almirante Zengo Yoshida, jefe supremo de la expedición. Integran su Estado Mayor, el comandante Kyugo Shimamato, el teniente-comandante Kinko Kitagawa, los ayudantes teniente-comandante maquinista Chiharu Tanaka, el teniente Kazuwo Dohi, el Jefe-maquinista, capitán Hazime Mi Yata, el médico mayor inspector, Dr. Fukuzo Harada, el contador-mayor Benji Fugita. Además, como adjuntos del Estado Mayor, los comandantes de los cruceros: el del «Yakumo», capitán Toshihioa Nakamura, y el del «Iwate», capitán Kakuji Kahuta.

Un total de 180 alumnos de las Escuelas Navales japonesas viajan a bordo de ambos cruceros.

Detalles de los buques

Los dos unidades niponas que nos visitan son construcción antigua, pues datan del año 1900.

Ambos buques recibieron su bautismo de fuego combatiendo contra la Armada rusa —durante la guerra ruso-japonesa— y fueron parte integrante de la famosa escuadra del Almirante Kamimura.

Japón construyó en dicho año de 1900, seis unidades del mismo tipo, que se denominaron «Asama», «Tokiwa», «Iwate», «Izumo» y «Yakumo».

Tienen un desplazameinto de 9,850 toneladas, dos máquinas y un largo de 19 metros 50 centímetros.

Su efectividad militar actual, está, desde luego, derechada. Se les mantiene, por tanto, como escuela y como reliquias históricas.

Actos en honor de los marinos

La colonia japonesa de la Habana se dispone a realizar una serie de festejos en honor de los marinos de su país que desde hoy serán nuestros huéspedes.

El Gobierno de Cuba, por su parte, ofrecerá actos oficiales en correspondencia a las cortesías de los marinos nipones.

Actividades protocolares

A las diez de la mañana de hoy, el Comandante-Jefe de la Escuadra, su Estado Mayor y los capitanes de ambos cruceros, se presentarán en visita de cortesía ante el Excmo. Sr. Secretario de Estado, doctor José Manuel Cortina.

Dicha visita será devuelta a las 4:30 p.m. por el Secretario del Exterior, que saludará al Jefe de la Escuadra a bordo del crucero-insignia «Iwate».

A las nueve y media de la noche, el Excmo. Sr. Ministro del Japón y señora de Ito, ofrecerán una recepción en el Hotel Nacional al Cuerpo Diplomático, a las autoridades militares, navales, civiles y altas personalidades de la sociedad habanera.

(VEANSE LOS ACTOS OFICIALES PARA HOY EN LA PAGINA TRES)

Asegura "Le Matin" que se han reunido en Rusia 333.000.000 de francos para Madrid

El Soviet por su parte ha dispuesto que el Banco del Estado envíe 47 millones de francos al Gobierno de M. Azaña

PARIS, agosto 10. (AP).—El Soviet ha reunido más de 333 millones de francos, o sea unos $22.000,000 con el fin de ayudar al Gobierno de Madrid en su lucha con los fascistas, según afirma el periódico «Le Matin», añadiendo que ha podido reunir esa suma mediante la venta de platino y piedras preciosas para comprar divisas extranjeras.

El dinero, agrega el periódico, se entregará al Presidente Manuel Azaña de España, por conducto del Partido Comunista español, y a condición de que se emplee en la compra de material de guerra para armar a los milicianos.

Se ha ordenado a las células comunistas de distintos puertos, sigue diciendo «Le Matin», que comiencen a reclutar marineros para aumentar las dotaciones de los buques de guerra leales al Gobierno de Madrid.

El dinero se ha reunido por la Internacional Comunista, dice «Le Matin», agregando que espera llegar a la cifra de mil millones de francos. Los fondos son facilitados por los obreros soviéticos y los empleados del Estado.

El director del Banco de Moscú, Kroughlikoff, continúa «Le Matin», se negó a entregar una cantidad importante de dinero extranjero que tiene en su poder y entonces el Gobierno ruso ordenó a los agentes comerciales en París, Londres y Bruselas que compren dinero para la oficina del Comintern en París.

El Soviet, termina diciendo el periódico, también ha dispuesto que el Banco del Estado envíe 40.000,000 de francos a Azaña.

CREEN QUE LA CONSTITUYENTE DEBE TENER FACULTADES PARA VARIAR EL SISTEMA ESTATAL

Existe el propósito de que el plan de leyes a discutir antes de finalizar las labores congresionales, sea todo lo efectivo necesario y reducido en sus proporciones

A juzgar por los informes recogidos ayer en los pasillos del Capitolio, por las personas que por ellos deambulan de la mañana a la tarde, anoche debieron iniciarse las conversaciones sobre la posibilidad del tan llevado y traído programa legislativo de la Cámara de Representantes; conversaciones que, según esas mismas personas, continuarán hoy hasta concertar los líderes de los cuatro partidos políticos representados en el Congreso, un convenio respecto de la fecha en que ese asunto habrá de ser tratado por el pleno de la Cámara en sesión secreta.

Algunas noticias llegadas al repórter aseguran que esta tarde el Presidente de la Cámara celebrará cambios de opiniones con los líderes de los citados Comités Parlamentarios, con objeto de acordar la forma en que la cuestión del programa mínimo legislativo se presentará a la Cámara, en una sesión previa a la que será convocada para discutir definitivamente el repetido plan de leyes que el Congreso se propone votar antes de cerrar la presente legislatura.

Tiénese entendido que en las conversaciones del Presidente de la Cámara con los líderes se planteará la necesidad de que cada uno de los Comités proceda a una selección de asuntos en sus respectivos programas, reduciendo el número de ellos, puesto que los recomendados como urgente, aun cuando en realidad resulten así, suman una cantidad tan respetable que se requerirían dos o tres legislaturas para discutirlos y aprobarlos. Y hay que tener en cuenta que el Congreso dispone, para votar el plan general, de muy pocos días.

Se indica como cosa cierta que en esta misma semana—y como consecuencia de las entrevistas del Presidente de la Cámara con los líderes—quedará solucionado el problema de reducir a su más estricta expresión los programas presentados por los Comités; modo único de facilitar la votación del programa mínimo.

LA LEY DOCENTE

A partir de la semana próxima, la Cámara celebrará sesiones extraordinarias todos los miércoles, con el fin de tratar la ley llamada docente, cuya iniciativa tiene el Senado y la cual viene a resolver los problemas de la segunda enseñanza, en los que están comprendidos, desde luego, los de la Universidad e Institutos Provinciales.

LA CONSTITUYENTE

En el despacho del Presidente de la Cámara, habló ayer el representante republicano doctor Néstor Carbonell, sobre la Constituyente que el Congreso debe convocar dentro de los seis meses contados desde la inauguración de sus labores.

El doctor Carbonell se pronunció favorablemente por una Convención tan amplia, tan amplia, que tenga facultades inclusive para cambiar la forma de Gobierno; de representativo en parlamentario, verbi-gracia.

Convino en que para ello es necesario que se modifique el artículo 115 de los actuales Estatutos, el cual limita los derechos de los convencionales. Y, a ese efecto, sería menester convocar dos constituyentes: una para reformar el artículo 115 y la otra para dictar una nueva Constitución o modificar el proyecto que le remite el Congreso.

Y el doctor Carbonell aludió al caso concreto de la pena de muerte, en general, y en particular, a la aplicación de ésta a los condenados por los Tribunales de Sanciones con motivo de los crímenes cometidos para sostener el régimen de Machado.

Una y otra cosa han sido asignadas a la Convención, que debe resolverlos.

No se sabe cómo se encuentran los cubanos en Gijón

Los Cónsules en Barcelona, Santander y Mahón, envían informes a la Cancillería

En la Secretaría de Estado se recibieron ayer nuevos mensajes dando cuenta de que se hallan bien algunos cubanos residentes en la República española, los que pudieron ser localizados por los funcionarios de Cuba de aquella nacionalidad.

El cónsul Abela, ha informado desde Santander, que las familias de Joaquín Rato, Juana María Menéndez y Faustino Verdejas, están sin novedad.

Dicho funcionario no ha podido dar informes de familias cubanas residentes en Gijón, ciudad que se encuentra incomunicada desde hace tres semanas.

En vista de que el cónsul de Cuba en Gijón, señor Fernando Pena, se ha visto imposibilitado de dar informes, por no contar con medios de comunicación para ello, no pocas fueron las personas que se han dirigido por cable al cónsul Abela, para ver si, por ese medio, lograban saber algo sobre los cubanos en Gijón. Pero, según parece, ni por teléfono de larga distancia ni por otra vía, dicho funcionario ha podido conocer detalles.

Por su parte el cónsul de Cuba en Barcelona, señor Dolz, informó que los señores Yanes, Blanco y Suárez, se encuentran en aquella capital sin novedad alguna.

El cónsul de Cuba en Mahón, comunicó que todos los ciudadanos cubanos que allí residen se hallan perfectamente.

SUMARIO DE ESTA EDICION

Páginas:

Secuestrado el hijo de un rico propietario. Se pagó 1,500 pesos por su libertad — 2

Ochenta y cuatro personas libertadas ayer por la amnistía — 3

Navega el "Magallanes" rumbo a Veracruz — 4

Basta a los comerciantes la patente de la Sección de Alcoholes — 5

Recaudó el Estado, el sábado, cerca de un millón de pesos — 7

No se mezclará la política en la reorganización Judicial, dice un líder cameral — 9

Muchas cesantías en Trabajo, pero no han sido entregadas — 12

Las tropas leales anuncian su avance hacia Córdoba — 13

Los colonos piden la entrada libre de materias primas para fabricar abonos — 18

EDITORIALES:

Edificación de casas-escuelas — 6

El plan de cuatro años — 6

TOLEDO EN RUINAS DESPUES DEL BOMBARDEO DEL GOBIERNO

La ciudad de Toledo, a unas 40 millas al sur de Madrid, quedó parcialmente en ruinas después que los aviones del Gobierno redujeron muchos de sus edificios a montones de escombros. En la foto aparece un edificio en ruinas con una iglesia al fondo.

Recio bombardeo de Badajoz por aviones de la fuerza rebelde

Varias columnas rebeldes en marcha hacia esa ciudad. Han volado los puentes los leales

LISBOA, agosto 10. (Havas).—El Radio Club Portugués afirma que Santander ha caído en poder de los rebeldes, con todo el resto de la provincia del mismo nombre.

Agrega que al mediodía un avión rebelde bombardeó nuevamente a Badajoz y que varias columnas rebeldes marchan hacia la referida ciudad extremeña, aunque con dificultades, porque los leales han cortado algunos puentes y alcantarillas.

Se asegura que muchos extremistas han cruzado la frontera lusitana.

LISBOA, agosto 10. (Havas.)—Despachos de Elvas, en la frontera española, consignan que el avión rebelde que bombardeó a Badajoz, arrojó también proclamas incitando a los habitantes a izar la bandera blanca. Los fugitivos llegados de la frontera aseguran que las tropas leales esperan para mañana por la mañana el ataque de los rebeldes.

Don Indalecio Prieto, quien—según las últimas informaciones de Madrid—sucederá probablemente en la jefatura del Gobierno al señor Giral, ya vacilante.

Desde Extremadura intentan realizar el ataque a Madrid

Dice Queipo de Llano que hay en la Península 6,000 hombres procedentes del Protectorado

SEVILLA, agosto 10. (Havas).—El general Queipo de Llano ha ridiculizado los informes de Madrid de que los rebeldes no hayan podido desembarcar fuertes contingentes de Marruecos.

«En la actualidad, dijo, poseemos 6,000 hombres de las fuerzas del protectorado en España. Con ellos, marcharemos sobre Badajoz, para desde allí partir sobre Navalcarnero y ocupar a Madrid por el sur. Creo que dentro de una semana estaremos en la capital.»

Navalcarnero está situada entre C. L. y Madrid, y por allí pueden penetrar, en efecto, fuerzas que vengan de Badajoz.

UN BARCO ALEMAN PERSEGUIDO POR UN MERCANTE ESPAÑOL CON BANDERA ROJA

BAYONA, Francia, agosto 10. AP. Noticias no confirmadas que se recibieron esta noche dicen que un buque alemán que conducía a bordo fugitivos de España había sido perseguido por un mercante español, en cuya popa ondeaba la bandera roja.

El barco español, según se dice, huyó al presentarse un destroyer alemán.

Las autoridades y prácticos del puerto han declarado que no han podido confirmar la noticia.

EL OBSERVATORIO AVISA

OBSERVATORIO NACIONAL, 10 de agosto. (A las 11 p.m.)—La zona de tiempo inseguro al Norte de las Islas de Barlovento, señalada en nota ordinaria al mediodía de hoy, (lunes), aparentemente se debe a una perturbación de intensidad desconocida aún, que situamos de modo aproximado esta noche a unas doscientas cincuenta millas al Norte de las Islas Vírgenes, moviéndose probablemente al Oeste-Noroeste.

Millás, Director.

Ante los constantes tiroteos en Madrid ha comenzado el éxodo de los norteamericanos

Reconoce la Embajada que «la situación se ha agravado en los últimos días en Madrid». Muchos salieron anoche mismo

WASHINGTON, agosto 10. (AP).—Alarmados por el persistente y violento tiroteo que se registra en los alrededores del edificio de la Embajada de los Estados Unidos en Madrid, otro grupo de americanos que hasta ahora se había negado a salir de la capital de España hacía preparativos esta noche para huir, ahora que todavía pueden hacerlo, en dirección a Alicante.

Cerca de una veintena de americanos refugiados en la Embajada de los Estados Unidos en Madrid han decidido salir para Valencia, en vista de los consejos de los funcionarios americanos, quienes consideran que la situación en la capital española se está agravando por momentos y creen que cualquiera demora en salir de Madrid podría ser causa de que se vieran imposibilitados de ganar el puerto de Valencia y embarcar en el crucero «Quincy».

Esta información llegó hoy al Departamento de Estado y con tal motivo los más altos funcionarios de la Marina trataron con el Presidente Roosevelt de la conveniencia de que la escuadra americana que se halla en aguas de Europa siga de manera permanente en los puertos españoles para la protección de las vidas de los americanos en caso de que se agrave la situación.

El almirante William H. Stanley, Subsecretario de Marina, quien visitó al Presidente con el Secretario Swanson, que se está reponiendo de los efectos de una larga enfermedad, dijo que la situación española se trató en la reunión con el Jefe del Ejecutivo, pero se negó a entrar en detalles.

Más tarde los ayudantes de Stanley manifestaron que la permanencia de la flota americana en aguas españolas es un simple incidente, pero que no se han adoptado medidas definitivas para el futuro.

Se ha acordado, dijeron, retirar a los cruceros «Oklahoma» y «Quincy» de la labor que se les ha asignado y sustituirlos por otros dos buques de guerra.

La prolongada emergencia ha hecho necesario esto, dijeron, a causa de no dejar en suspenso las pruebas de los buques citados que estaban realizándose.

Las últimas noticias que han llegado desde Madrid al Departamento de Estado, vienen en un mensaje demorado que despachó anoche la Embajada, informando que «en los alrededores del edificio de la Embajada en Madrid se ha estado escuchando muchos tiroteos durante las dos últimas noches».

Eric C. Wendelin, Encargado de Negocios de los Estados Unidos, dice que la situación en la capital de España ha llegado a ser «más amenazadora en los últimos dos días».

Anunciando que espera la llegada del «Quincy» a Valencia mañana por la mañana para recoger a más fugitivos de Madrid, Wendelin agrega que a los americanos que se encuentran en la capital—y que ascienden a unos 200—se les ha recomendado que aprovechen la visita del crucero «porque ésta puede ser la última oportunidad que se les ofrezca para salir de España en el «Quincy».

Las últimas informaciones agrefan que ochenta americanos se han refugiado en la Embajada y que hay otros en distintos lugares de la ciudad.

Después de detenerse breve tiempo en Vigo esta mañana, el crucero «Oklahoma» levó anclas y se dirigió a Cádiz, en la costa sur de España. Con esto queda únicamente el guardacostas «Cayuga», donde el Embajador americano, Claude G. Bowers, ha establecido su Embajada flotante, al cuidado de los norteamericanos residentes en la costa norte de España.

George M. Graves, cónsul americano en Málaga, informó hoy al Departamento que es posible que 400 extranjeros residentes en Granada, entre los cuales figuran veinte americanos, puedan ser enviados a Málaga por autobús y tren dentro de uno o dos días.

Han bloqueado las costas marroquíes que son de España

Conocerán la medida las naciones signatarias del viejo Tratado de Algeciras

MADRID, agosto 10. (Havas).—La Gaceta de hoy publica las siguientes disposiciones:

Considerando zonas de guerra sometidas a bloqueo los territorios de Canarias, Ifni, Colonia de Río de Oro, plazas de soberanía de las costas marroquíes y zonas de influencia y protectorado de España en Marruecos. Esta declaración será sometida inmediatamente a las potencias firmantes del Acta de Algeciras.

Destituyendo al Gobernador civil de Toledo, Manuel González, y nombrando en su lugar a José Vega Lopez.

Nombrando Secretario de Embajada, primera clase, a Clemente Fernández, que ocupará el Consulado de España en Tánger.

Prorrogando la moratoria en los pagos de vacaciones.

Restringiendo la utilización de las cuentas corrientes a sus propietarios hasta el 16 de agosto.

AHORCADO UN DIPUTADO SOCIALISTA EN SALAMANCA

MADRID, agosto 10. (Havas).—El diputado socialista Vidarte, confirmó que su colega y correligionario José Andrés Manso, fué ahorcado por los rebeldes en la plaza de toros de Salamanca.

DOMINAN LOS ANARQUISTAS EN CATALUÑA

Relato de un periodista que tenía un salvoconducto de la Generalitat, sin valor alguno

«EL CAMARADA ORTIZ» INTENTA PUNTUALIZAR

PARIS, agosto 10. (Havas).—El periódico derechista francés, «Le Petit Journal», bajo la firma de Delmás, repórter en Barcelona, dice que en la capital catalana se han manifestado serias dificultades entre el Gobierno de la Generalidad y los anarquistas. Dice el periodista que en Barcelona, de regreso de Zaragoza, sostuvo una conversación con un oficial leal, que le puso al corriente de lo que sucedía. Agrega que en la estación de Caspe, sostuvo un diálogo con un miliciano que llevaba una camisa azul, al cual le preguntó dónde se hallaba el comandante de la fuerza local, Ortiz. He aquí la conversación, según la reporta Delmás:

—Soy periodista y quisiera que el jefe de la columna me diese algunos detalles sobre las operaciones que se realizan.

—¿Y cómo es posible que a esta hora y en este lugar se encuentre un periodista en esta estación?

—Acabo de regresar del frente de operaciones y he querido detenerme en Caspe, para conferenciar con el jefe de la columna.

—¿Y cómo ha podido regresar del frente y llegar hasta allá sin que yo fuese advertido? Yo soy Ortiz...

—Comandante...

—Llámeme camarada.

—Camarada, mis papeles están en perfecto orden. Tengo una autorización de la Generalidad...

—¿La Generalidad? Yo me río de la Generalidad. ¿Sabe usted? Aquí no manda la Generalidad. Quien manda soy yo, somos nosotros, los anarquistas, los que nos hacemos agujerear el pellejo para salvar a España del fascismo... Tus papeles no valen nada, nada absolutamente. Ven para acá, entra en esta sala, que yo te voy a interrogar...

El periodista sufrió un interrogatorio en regla, pues tuvo que enseñar todos los papeles y traducirlos. Enseñó los documentos, los pases, los permisos, etc., con todos los sellos y cuños.

—Mira, camarada, el sello del «P.O.U.M.», o Partido Socialista-comunista, del Partido Socialista...

—¿Pero crees tú que se puede hacer caso a eso? ¿No comprendes que si los socialistas acaparan para sí el movimiento, sería yo el primero en estar en la cárcel? ¿Y los comunistas? ¿Crees acaso que estamos haciendo la revolución anarquista para ellos? En estos momentos, somos los dueños de Cataluña y esperamos seguir siéndolo.

Ortiz, después de esto terminó por calmarse y dejar pasar al periodista y terminó diciendo:

—Los periódicos del extranjero no quieren entender lo que en España acontece. Han falseado el sentido de nuestro movimiento. Los anarquistas somos quienes aquí hemos tomado la dirección de todo. Queremos estar a igual distancia de los socialistas que de los comunistas. ¿No lo olvidará? Dígalo claramente al mundo...

IMPROVISAN FABRICAS DE MUNICIONES

NEW YORK, agosto 10. (N. York Herald Tribune). DIARIO, Habana.—El Gobierno catalán creó hoy una Comisión de Industrias encabezada por el joven José Taradellas, quien desempeñó con verdadero acierto la Secretaría del Interior durante el primer período del régimen autónomo. La Comisión tendrá a su cargo la manufactura, distribución, clasificación y control de los materiales de guerra.

Mediante un decreto suplementario, el Gobierno catalán se ha incautado de trece fábricas industriales que serán convertidas en factorías de municiones.

MUSSOLINI ENTIENDE QUE DEBE APLICARSE LA MISMA POLITICA A IZQUIERDISTAS Y REBELDES

El Duce reclama en la tesis de «no intervención», que Francia y Rusia no ofrezcan «apoyo moral» al Gobierno de Madrid, ni permitan comentarios favorables para éste

ROMA, agosto 10.—Italia no ha contestado definitivamente a la nueva gestión hecha por parte del embajador de Francia, conde Luis Carlos de Chambrun, para que acepte en su integridad la proposición francesa de neutralidad absoluta en los asuntos españoles.

El ministro de Relaciones Exteriores, conde Ciano, sostuvo una amplia conferencia con el diplomático galo Terminada la misma, la Embajada francesa dió a la prensa una nota en la que se dice que Italia había aceptado «en principio» la proposición abstencionista francesa.

Agregaba que los detalles de la conversación no se podían hacer públicos por ahora, en espera de que se llegara al acuerdo absoluto. Además decía que las negociaciones no habían progresado desde la semana anterior, cuando Italia anunció sus propósitos de aceptar las estipulaciones de París de un modo general, aunque reclamando que antes que nada se aclararan bien determinados puntos.

Mussolini no está conforme

El Gobierno francés ha hecho esfuerzos por aclarar de un modo satisfactorio esos detalles, pero parece que no lo ha conseguido, puesto que Mussolini, al regresar a Roma y reanudar sus labores, parece no estar de acuerdo con las explicaciones ofrecidas.

En los círculos oficiales bien informados se cree que la disparidad de criterio se basa en el segundo punto del cuestionario italiano sometido al gobierno de León Blum la semana anterior.

El Duce insiste en que la política de no intervención sea aplicada con la misma severidad, tanto al Gobierno constituído de Madrid como a los rebeldes fascistas, pidiendo, además, que ni Francia ni Rusia le brinden «apoyo moral» al gobierno de Azaña, ya sea mediante envíos de fondos, «permitiendo que los voluntarios se alisten en el ejército de Madrid o por comentarios de la prensa favorables a Madrid».

No se firmará el acuerdo de abstención

Se cree aquí que el Gobierno francés se encuentra virtualmente imposibilitado de satisfacer las demandas italianas, por lo que, como es lógico, no se podrá firmar el pacto de no intervención. Italia, sin embargo, seguirá observando con interés el progreso de la rebelión española y creyendo que mientras las grandes potencias siguen estos debates, los insurgentes derriben al gobierno de Madrid.

La matanza de los religiosos

ROMA, agosto 10.—«L'Osservatore Romano», analizando la situación que prevalece en España, dice que en Barcelona y en otras partes de Cataluña y del resto de España han sido asesinados sacerdotes y monjas que no se habían mezclado en los sucesos.

Las Hermanas de la Caridad agregan, han sido sacadas de los hospitales, en los que asistían a heridos y enfermos de ambos bandos, y que los conventos y las iglesias eran destruídos por el fuego, impidiéndose celebrar la santa misa.

La Santa Sede ha levantado su voz de protesta en diversas ocasiones, para deplorar lo que sucedía, sin que se la atendiera.

Dice que el Gobierno de Madrid, aun cuando lo intentara, se vería imposibilitado de reprimir tales excesos, cometidos precisamente por los elementos a los que dió armas hace poco.

Termina afirmando que no se puede olvidar que el Vaticano ha formulado protestas en varias ocasiones ante el Gobierno de Madrid, sin que éste mediara para prevenir y castigar cualquier violencia contra la Iglesia Católica.

F.C.D. 2016

SECUESTRADO EL HIJO DE UN RICO PROPIETARIO POR TRES INDIVIDUOS DISFRAZADOS DE MILITARES

DETENIDO UNO DE LOS SUPUESTOS AUTORES DEL ASALTO AL NATIONAL CITY DE GALIANO

(EN ESTA PAG. COLUMNA 4)

Libertado por el Juez, el dueño de la fábrica de sombreros incendiada en la calle de Revillagigedo num. 15

El Capitán García Montero, Inspector de la Policía Nacional, rindió un informe donde explica que no se originó el fuego por una colilla de cigarro encendido. La casa está asegurada

A las cinco de la tarde de ayer el doctor Morales del Castillo, Juez de Instrucción de la Sección Segunda, que conoce de la causa instruída por el incendio de la sombrerería situada en Revillagigedo 13 y 15, cuyo segundo piso, donde estaban instalados los talleres fué destruído por las llamas, dispuso la libertad de Mariano Ferrero Reglas, natural de España, de 50 años, gerente de dicha fábrica de sombreros y vecino de Tercera y Cuarta, en el Reparto La Sierra, Marianao, al comprobarse que el fuego en su comercio no había sido intencional.

El señor Mariano Ferrer, así como su socio, José Sieres Menin, vecino de Corrales 83, fueron presentados ante el doctor Morales del Castillo, acompañados por los empleados de la casa que a la hora del fuego se encontraban trabajando en el segundo piso, para que éstos prestasen declaración como testigos.

El Secretario Valdés Gómez instruyó de cargos a Ferrero y a Sieres, quienes expusieron que cuando ocurrió el siniestro ellos se encontraban fuera de la casa. El primero se hallaba en el Cuartel de San Ambrosio y el segundo en la antigua Plaza del Vapor, cobrando unas cuentas.

Agregaron que la fábrica de sombreros está asegurada en unos cincuenta mil pesos y en diversas compañías, y que ignoraban por el momento, las pérdidas sufridas. Lo dirán con posteriioridad, después que practiquen una inspección.

No pueden conocer los propietarios de la casa el motivo del incendio en el taller de sombreros ni precisar el lugar por donde comenzó. En la casa tienen invertidos unos cien mil pesos.

Ante el Juez prestaron declaración los empleados de la citada fábrica, que a la hora de ocurrir el hecho, 10 de la mañana, se encontraban trabajando.

Elena Izábal Calvo, de Cuba 22; Oliva Monteserin, de Obrapía 51; Elvira Losada Fernández, de Crespo 7; Emma Ruiz Baus, de Borrero 6, Cerro; Dulce María González Caballés, de Corrales 83; Bengalina Ubiol Bosch, de Cuba 18; Dulce María Rosal, de Tamarindo 67; Ramón González Pérez, de Sol 11, y otros. Todos son empleados del departamento de forrados, que estaba situado en el segundo piso, lugar donde dió comienzo el incendio. Expusieron que fué tan rápida la propagación de las llamas que sólo tuvieron tiempo para escapar de una muerte segura, huyendo por la escalera que conduce a la calle.

Los empleados, que al darse cuenta del hecho, tomaron en sus manos los extinguidores químicos, no pudieron contener la fuerza de las llamas que, amenazantes, envolvían todo el edificio.

La joven Ubiol dijo que se dió cuenta del incendio por sus compañeras que gritaron ¡fuego!, abandonando el local, no sin antes detener la marcha del motor de la maquinaria en que trabajaba.

Dulce María González, en su declaración, expresó que las llamas comenzaron por el segundo motor que estaba instalado próximo al balcón, viendo las llamas que salían de unas cajas de sombreros y badanas. Cree que la candela se propagó rápidamente por haberse incendiado las pastas de celuloide que se utilizan para forrar los sombreros.

Los bomberos de Corrales que actuaron con gran rapidez, pudieron localizar las llamas en el segundo piso, sin que sufrieran otros daños la planta baja ni tercer piso.

En la extinción del incendio resultaron heridos Luciano Rusín, de Cienfuegos 18, quien sufrió la fractura de la pierna izquierda, al arrojarse del segundo piso a la azotea de una de las casas colindantes a la del fuego; Antonio Suárez, de Santa Ana, letra D, de síntomas de asfixia y quemaduras en el brazo izquierdo, de carácter grave; Baldomero Granda, de Tamarindo 67, quemaduras menos graves, y Manuel Boullón, residente en Marianao, de quemaduras por el cuerpo, de carácter menos grave.

El capitán García Montero, Inspector de la Policía Nacional, remitió al Juzgado un extenso informe en el que explica que en la inspeción verificada en el taller de maquinarias de la sombrería de Ferrero, pudo comprobar que el incendio comenzó por la máquina que estaba próxima al balcón. Hace resaltar en su informe el capitán García Montero, que el motivo del fuego no pudo haber sido una colilla arrojada inadvertidamente en el suelo, porque los empleados en su mayoría son mujeres y no fuman, así como que tampoco existían materias inflamables en dicho lugar.

El Juzgado ha dispuesto que por peritos contadores se proceda a examinar los libros de ese comercio, para ver si el negocio marchaba en perfectas condiciones.

Al mismo tiempo el doctor Morales del Castillo, asistido de su Secretario Carlos Valdés Gómez, llevará a cabo una inspección ocular en el lugar del siniestro. También se le ha dado órdenes a la Policía Judicial, para que rinda un informe referente al suceso y diga si el mismo ha sido o no intencional.

LAS FUERZAS LEALES DE LA GENERALIDAD RECIBEN ARMAS

Llamando a las armas a las fuerzas proletarias—socialistas, comunistas y anarquistas—el Gobierno de la Generalidad de Cataluña comenzó hace días el reparto de armas a los voluntarios en la Estación ferroviaria de Barcelona con el fin de preprar el ataque a Zaragoza. La foto muestra a uno de los leales inspeccionando su fusil.

Habilitan las taquillas del Municipio en horas de la tarde, para admitir pagos por distintas contribuciones

Ha manifestado el Alcalde Beruff Mendieta que cobrarán todos los contratistas por suministros de Julio y Agosto. Los concejales establecerán un recurso contra el Presidente

El Alcalde despachó ayer en el salón de recepciones con el Secretario de la Administración, doctor Orosmán Viamontes y con el administrador del Acueducto de Albear.

Entre las disposiciones que firmó figura un decreto por el cual resuelve provisionalmente las rebajas pedidas por servicio de agua. En ese documento dice que se dicta sin perjuicio de las comprobaciones posteriores que deben practicarse a la mayor brevedad por la Administración del Acueducto, quedando obligados los propietarios de fincas al reintegro de las cantidades que resulten en los posibles casos en que se compruebe la improcedencia de la rectificación o rebaja concedida. Se concreta bien que los expedientes de rebajas de cánon en los que haya recaído resolución con anterioridad a esta fecha, aunque ésta no haya sido notificada aún al interesado, no quedan comprendidos en las prescripciones de la resolución. El administrador del Acueducto queda facultado para resolver las solicitudes de rebajas de cánon que en lo sucesivo se promuevan, dictando las órdenes necesarias para el cumplimiento de lo dispuesto en la citada resolución.

Habilitadas las horas de la tarde para el cobro.

El Alcalde firmó otro decreto disponiendo que hasta el día 18 del actual sean habilitadas las horas de la tarde para el cobro de las distintas contribuciones que se encuentran en tramitación en las taquillas recaudadoras, brindando así mayores facilidades a los contribuyentes.

Urbanismo exigirá el pago del agua cuando expida licencia

También se ha dispuesto que en lo sucesivo no sean expedidas licencias de fabricación por el Departamento de Fomento (Urbanismo) si no se justifica con el recibo del último trimestre de servicio de agua, o con el documento que justifique haber solicitado el alta del mismo en la administración del Acueducto de Albear, que el servicio se encuentra oficialmente instalado o se tramita su instalación.

Esta resolución se debe a que durante los períodos de construcción de edificios, el agua del Acueducto se emplea en las obras de modo ilegal.

Impuestos remitirá al Acueducto las declaraciones de fincas.

El Departamento de Impuestos del Municipio remitirá desde hoy a la Administración del Acueducto de Albear los certificados de las declaraciones de rentas de fincas urbanas hechas por los propietarios para que la Administración del Acueducto las tenga en cuenta a los efectos del cánon de agua, sin que por ello se entienda que está obligada a aceptar lo que las mismas indiquen cuando entre éstas y las comprobaciones practicadas por la administración del acueducto, o los demás medios de prueba empleados, exista discrepancia.

Se señala que, en caso de disparidad estimativa la Administración del Acueducto resolverá de acuerdo con sus comprobaciones, pero poniendo siempre en conocimiento del Jefe del Departamento de Impuestos la defirencia descubierta, a los efectos procedentes.

Subsanados por el Alcalde los errores del Adresógrafo.

Cuando el Alcalde municipal departía ayer con los repórters en el salón de recepciones del Ayuntamiento, fué abordado el problema confrontado por distintos contribuyentes del Municipio, que aunque se encuentran al corriente en sus adeudos con la Administración municipal están recibiendo notificaciones urgentes de apremio por supuestos adeudos. Prometió el Alcalde subsanar inmediatamente esos errores, reconociendo que causa trastornos a los dueños de casas y demás contribuyentes, a los que se molesta de modo indebido.

Los contratistas cobrarán julio y agosto sin dificultad.

Expuso el Alcalde que, a pesar de los rumores que han circulado recientemente, tenía la seguridad de que los contratistas por suministros a las dependencias municipales cobrarían sus cuentas de julio y agosto sin dificultad.

El secretario de la Administración, renuncia el cargo.

Aunque el Alcalde desmintió la noticia, durante toda la mañana de ayer circuló por los pasillos del Ayuntamiento la especie de que el secretario de la Administración municipal, doctor Orosmán Viamontes, había presentado la renuncia de su cargo, alegándose que existían discrepancia de criterio entre él y otro alto funcionario de la Administración municipal, las cuales, de subsistir, afectarían al desenvolvimiento de los hospitales y Casas de Socorro. El alcalde parece que busca la fórmula de resolver el problema planteado para evitar que la administración se perjudique.

Puede quedarse el Municipio sin suministros.

El Alcalde, por medio de un mensaje, dió cuenta ayer a la Cámara municipal del acuerdo recaído acerca de las subastas para los suministros a las dependencias municipales, suspendidas por resolución del Presidente de la República. El doctor Beruff Mendieta sugiere al Ayuntamiento que interponga recurso contencioso-administrativo contra la resolución presidencial, por considerar que la misma afecta grandemente las subastas celebradas por la Administración municipal, y podría traer como consecuencia que se quedaran sin suministros las citadas dependencias.

Establecerá la Cámara municipal el Contencioso-administrativo

La sesión consistorial de ayer la presidió el señor José Castillo. Asistieron veinte concejales, acordando aceptar el mensaje del Alcalde y establecer recurso Contencioso-administrativo contra la resolución presidencial, en la que se conceden 15 días para celebrar las subastas. Con este plazo se considera en parte resuelto el problema de que se quedaran sin suministro esas dependencias.

Gritan los matarifes contra los concejales.

Pocas veces se ha visto tan concurrido el salón de sesiones como ayer. Casi todo el público lo constituían elementos vinculados con los mataderos, que deseaban conocer la solución que darían los concejales al problema planteado entre el Matadero Industrial y el Municipio.

Después de una hora de discusiones, cuando se había abordado el problema de la carne, se rompió el quorum por lo que prorrumpieron en gritos los obreros contra los concejales, diciéndoles que no hacían nada a favor del pueblo.

Terminada la sesión, algunos concejales se trasladaron a la Cámara de Representantes para gestionar que se apruebe una ley en la que se les asignen 200 pesos como gastos de representación.

El Juez de Palma Soriano pide dos peritos en patentes para resolver la situación de varios procesados

El Jefe de la Policía de Nuevitas halla obstáculos en el Alcalde y los funcionarios municipales, cuando trata de hacer cumplir el decreto sobre clandestinaje comercial

En un amplio escrito que ha remitido a la Secretaría de Comercio el Capitán Ernesto Medialdea, Jefe de la Sección de Policía de Nuevitas, da cuenta de las muchas dificultades con que está tropezando para hacer cumplir el Decreto Ley 163, sobre el clandestinaje comercial e industrial, debido a no hallar la necesaria cooperación por parte del Alcalde Municipal y otros funcionarios de aquella localidad. Expone el Capitán Medialdea que las disposiciones dictadas por el Alcalde anulan sus esfuerzos, ya que, en la mayor parte de los casos, autoriza la devolución de las mercancías embargadas a los comercios clandestinos, las que, de acuerdo con la Ley, deben de ser subastadas. Finalmente, somete a la consideración del señor Secretario de Comercio el caso de un asiático, al que se le encontró carne de reses sacrificadas en forma clandestina, solicitando se le informe si, como en los casos anteriores, puede el Alcalde proceder a su capricho.

Hacienda ejercitará la acción hipotecaria sobre una Compañía de Fianzas

Teniendo necesidad de ejercitar la acción real hipotecaria contra la Compañía de fianzas titulada «Excelsior», S. A., la Dirección General de Contabilidad de la Secretaría de Hacienda se ha dirigido a la Dirección de Seguros de la Secretaría de Comercio, solicitando el testimonio de la escritura de hipoteca en la que se expresa la fianza constituída por la referida entidad. Obedece esta resolución a que dicha Compañía, a pesar de las gestiones realizadas, no ha cubierto el valor de las incautaciones que contra ella han dictado los Tribunales de Justicia.

La Dirección de Seguros, en la que obra el expediente de la «Excelsior», S. A. remitirá, en seguida, el documento solicitado, a fin de que por Hacienda se eleve el mismo a la Secretaría de Justicia.

Pide a Comercio dos peritos en patentes

El Juez de Instrucción de Palma Soriano ha solicitado de la Secretaría de Comercio la designación de dos peritos en materia de patentes para que comparezcan ante aquel Juzgado y emitan un dictamen en la causa 146/36 que allí se sigue por delito de usurpación de patente industrial, y en la que hay que determinar si los procesados han falsificado o imitado la patente del denunciante.

Nuevos Agentes Oficiales de la Propiedad Industrial

A propuesta del Director de la Propiedad Industrial, el Secretario de Comercio ha firmado títulos de Agentes Oficiales a favor de los señores José María Valdivia Gómez, Fernando Alberto Aldavin, Enrique Mirand Negrón, y Francisco Lostal Martínez, quienes han cumplido ya con los requisitos exigidos.

Imposibilitada de operar en socorros mutuos «The Canadian Mutuality Company»

El Sr. Nelson T. Peláez, Director de Seguros de la Secretaría de Comercio, ha dirigido un escrito a los señores Carlos M. Estrada y Juan Rabionet, residentes en Jiguaní, como contestación a la pregunta que los mismos hicieran a aquella dependencia, en relación con la Compañía de socorros mutuos «The Canadian Mutuality Company», en el sentido que esta entidad no puede realizar operaciones de ninguna clase por no encontrarse autorizada para ello por Comercio, ya que la misma no cumple lo que dispone el Decreto-Ley número 467 de 7 de septiembre de 1934.

Además, se le ha informado a los señores arriba citados, que la «The Canadian Mutuality Company» no tiene constituída garantía alguna en la Secretaría de Hacienda por lo cual no puede realizar operaciones de seguros o fianzas.

Relaciones de marcas, nombres, lemas, rótulos y patentes que han sido presentadas en la Secretaría de Comercio

Una máquina picadora de caña y azúcar, (patente) presentada por Francisco Cossío y Argüelles, establecido en Cárdenas No. 36, Habana.

Almacén de pieles-Elías Zoll, (rótulo) para distinguir su establecimiento en el giro de pieles, presentada por Wilfredo N. Casero Duharte, a nombre de Elías Zoll, establecido en Teniente Rey No. 57, Habana.

La Competidora, mueblería, (rótulo) para distinguir su establecimiento en el giro de mueblería, presentada por Wilfredo N. Casero y Duharte, a nombre de Ramón Portas, establecido en Angeles No. 15, Habana.

Laboratorio Dr. Domingo Plasencia S. A. (nombre) para usarlo en el giro de fabricación y venta de especialidades farmacéuticas, presentada por Lorenzo S. Ruiz, a nombre de Laboratorio Dr. Domingo Plasencia S. A., establecido en Campanario No. 70, Habana.

Helios, (marca) para distiguir fotograbados, presentada por Fermín Méndez Alvarez, establecido en P. Pérez (antes Lamparilla) No. 73, Habana.

Perfección, (lema) para usarlo en el giro de fabricación y venta de especialidades farmacéuticas, presentada por Lorenzo S. Ruiz, a nombre de Laboratorio Dr. Domingo Plasencia S. A. establecido en Campanario No. 70, Habana.

Helios, (marca) para distinguir fotograbados, presentada por Fermín Méndez Alvarez, establecido en P. Pérez (antes Lamparilla) 73, Habana.

Geloxigen, (marca) para distinguir toda clase de productos farmacéuticos, presentada por Laureano Pequeño y Mejías, establecido en San Miguel No. 106, Habana.

DETENIDOS LOS DIRECTORES DE LA VOZ DEL DETALLISTA

El cabo Mariano Faget, y el agente Rey Merodio, de la Sección de Investigaciones, en cumplimiento de órdenes superiores, detuvieron anoche a los señores Felipe Rivero Alonso, abogado, vecino de Chacón, 25; Luis González Díaz, también letrado, residente en Gertrudis, 31, Víbora, y Joaquín López Montes, de Rayo, 66, directores de la hora de radio «La Voz del Detallista», que se trasmite de siete a ocho de la noche por la Estación CMBC, situada en Calzada y H, Vedado.

Se les detuvo por acusárseles de haber trasmitido frases que se estimaron injuriosas para las autoridades.

Los acusados quedaron en libertad, dándose cuenta con lo actuado al Tribunal de Urgencia.

QUEMADURAS MENOS GRAVES

Jorge A. López y Tapia, de 14 años y vecino del Cerro, sufrió quemaduras de carácter menos grave, al volcársele una cazuela que contenía agua hirviente

Preso el supuesto autor del asalto al National City

Se le acusa de haber tomado parte en el frustrado atraco y agredido a los vigilantes

El vigilante 2605, José Abraham, detuvo ayer a Rafael Sánchez, sastre, de 34 años de edad y vecino de Trocadero número 80, acusándolo de ser uno de los que en unión de Laudo Blanco Núñez, asaltó la madrugada del 20 de julio de 1935 la sucursal del National City Bank, en Galiano y Dragones.

Por ese hecho fué detenido Blanco, el que está cumpliendo condena, pero Sánchez pudo escapar y era buscado afanosamente por la Policía, hasta ayer en que fué localizado en Puerta Tierra, por el vigilante mencionado.

Sánchez, según la acusación que se le hace por la Policía, además del asalto, cuando los agentes de la autoridad concurrieron al banco para sorprenderlo, le hizo agresión el cabo José Cepero, lesionándolo gravemente.

Presentado el detenido ante el Juez de Instrucción de la Segunda fué instruído de cargos; negó la acusación que se le imputa.

Sánchez, por disposición del doctor Morales del Castillo, ingresó en el Vivac.

DOS PROCESADOS POR EXPENDEDORES DE DROGAS CON MIL PESOS

El Juez de Instrucción de la Segunda dictó auto de procesamiento contra Emma Ramos y Luis Rodríguez García, señalándoles fianza de mil pesos por un delito de expendición de drogas narcóticas.

JUGANDO A LA PELOTA HIRIOSE

Saturnino Domínguez Abreus, de 16 años, asilado el Campamento de Tiscornia, fué asistido en el Centro de Socorro de Casa Blanca de la fractura del brazo izquierdo, la que se produjo al caerse jugando a la pelota, en dicho asilo.

COMPLICADO EN UN HURTO DE METALES FUE ARRESTADO AYER UN INDIVIDUO

José Romero, miembro del Servicio Secreto de la Marina, arrestó a Teófilo Acosta González, de 32 años, vecino de Sexta número 10, en Arroyo Apolo, por acusarlo Pedro Pérez Pérez, de San Antonio 41, en Guanabacoa, de estar complicado en el hurto de metales de un vapor surto en el litoral de Regla.

Acosta negó los hechos e ingresó en el Vivac.

Celebrado el juicio contra el padre que robó para tener con qué pagar el suero de su hija enferma de gravedad

El Fiscal sostuvo la acusación, pero dejó a juicio del Tribunal la sentencia. Cobrarán los jubilados del poder judicial el 78 por ciento de sus haberes del mes de Julio

Tuvo efecto en la tarde de ayer, en la Sección Primera de la Sala de Vacaciones de la Audiencia, el juicio de la causa contra Roberto Castro Olivera, para quien el Fiscal, doctor Joaquín Ochotorena, mantuvo los cargos, interesando la pena de cuatro años y dos mese de presidio correccionar, por robo, defendiéndolo el doctor Gerardo de Villiers, quien, en sus alegatos, expuso el caso patético que se sometía a la consideración del tribunal, ya que se había justificado por la prueba practicada, que Castro Olivera robó para llevar medicinas a su casa en Bejucal, pues tenía una niña de doce meses, enferma de acidosis y tenía que aplicarle un suero que le costaba 4 pesos, único medio de que se salvara; relató cómo falto de recursos pudo Castro reunir sólo un pesos 25 centavos para el suero, y ante la imposibilidad de encontrar el resto se personó en la botica obteniendo con súplicas que le fuera vendido el suero a reserva de llevar los $2.75 que faltaban; mas, como no pudo conseguirlos, se ofuscó de tal manera ante el compromiso adquirido para salvar a su hija, que penetró en una casa hasta el cuarto, y abriendo un escaparte se apoderó de varias monedas mexicanas valoradas en sólo noventa centavos, siendo detenido al salir. De ahí que el doctor de Villiers solicitara que el tribunal tuviera en cuenta el móvil del delito y dictara una sentencia que, dentro del estrecho marco del Código Penal vigente, le fuera lo más favorable posible. No hemos de terminar sin hacer constar que el doctor Ochotorena, a pesar de sostener los cargos, dejó a la consideración del Tribunal la sentencia que ha de dictar.

Otros juicios orales que fueron celebrados ayer

Contra Juan Sánchez Sánchez, por robo, retirando la acusación el Fiscal y defendiendo el doctor José María Arango; dispuso el Tribunal, —Sección Primera de lo Criminal—, la inmediata libertad del encausado.

Contra Venancio Hernández Blanco, por robo, manteniendo el Fiscal la acusación; y contra Armando Chan y Ramón Yi, por drogas, conformándose el Fiscal con la pena interesada y manteniendo en contra del segundo.

Las horas laborables en la Audiencia hoy serán por la mañana

Con motivo de ser mañana, día 12, fiesta nacional, ya que se conmemora la caída del régimen de Machado, las horas laborables en la Audiencia serán por la mañana, de ocho a doce; en el Tribunal Supremo serán por la tarde, como de costumbre.

El setenta y ocho por ciento para los jubilados del Poder Judicial

Nos informaron ayer, el Secretario señor Gibert, y el Secretario Auxiliar, señor Mestre, de la Comisión de Jubilaciones y Pensiones del Poder Judicial, que se pagará el pasado mes de julio el setenta y ocho por ciento de los alcances de los jubilados y pensionados, y que comenzará el pago el próximo lunes, día 17, a la una de la tarde.

Siguió el juicio por el robo con homicidio de Francisco Chilán

Continuó conociendo la Sección Primera de la Sala de Vacaciones, ayer, el juicio de la causa contra Antonio Chang, Rubén Chiong y Vicente Ko, por robo con homicidio del comerciante asiático Francisco Chilan, en Regla, informando el defensor del primero doctor Francisco M. Casado, que estuvo muy acertado en su informe, y suspendiéndose el acto para continuarlo pasado mañana, jueves 13, en que informará el defensor de Chiong y o, doctor Tomás Quesada Bordenave, que se propone desarrollar excepcional tesis de inculpabilidad.

Habeas Corpus del doctor Garcilaso de la Vega, a favor de Salim G. Sacaam

El doctor José Garcilaso de la Vega presentó en las últimas horas de la tarde de ayer, solicitud de mandamiento de Habeas-Corpus en favor de Salim G. Sacaam, ciudadano inglés que se encuentra privado de libertad en la cárcel de la Habana, alegando el Letrado que esa situación de Sacaam es ilegal, por cuanto no obedece a resolución ni sentencia judicial alguna ni de autoridad competente. El Tribunal, —Sección Sgunda de la Sala de Vacaciones—, admitió la solicitud y expidió el mandamiento, señalando la vista para la mañana de hoy, a las nueve, en que deberá ser presentado Sacaam para resolverse el caso.

Alega el doctor Garcilaso de la Vega que la Sección de Investigaciones de la Policía Nacional, a petición del señor de la Osa, que dijo ser empleado del Ministro de Chile, detuvo a Sacaam, dando por nombre, también, el de Salon Ubea, manifestando que estaba procesado en Chile, llevándose a cabo la detención cuando el repetido Sacaam pasó por la Habana en tránsito para Europa, en el vapor «Orbita», el 30 de junio último, estando actualmente a disposición del Secretario de Gobernación o de la Secretaría de Estado, en depósito, para su extradición, no habiéndose resuelto su situación a pesar del tiempo transcurrido, tratándose, termina diciendo, de una detención a todas luces ilegal, lo que habrá de probar durante la vista.

Las últimas penas pedidas

Por delito de coacción, interesa el Fiscal de la Audiencia la pena de 500 pesos de multa para los procesados José Inés Moleiro, Jacinto Reyes Moleiro, Guillermo Hernández Hernández y Benito Hernández Estenoz, pues el procesado Moleiro que había adquirido una casa de madera situada en la calle de Rosario, en el Guatao, Término de Marianao, que a la sazón habitada Secundino Cruz y su familia, como lo requiriera sin que le hiciera caso, se presentó en dicho lugar, en las primeras horas de la mañana del 21 de mayo de este año, haciéndose acompañar por los otros procesados de acuerdo con un plan trazado, habiendo solicitado previamente el permiso correspondiente de la Secretaría de Obras Públicas y del Municipio, comenzaron a demoler el techo de la casa despertando, con el ruido que producían, a sus moradores, los que se retiraron de aquel lugar, continuando aquéllos su obra que culminó con la completa destrucción de la casa, con lo que lograron que Moleiro dispusiera de los materiales que interesaba.

También pide el Fiscal las siguientes penas:

Un año y un día, para José Manuel Lopez Fragoso, por lesiones graves; un año, ocho meses y veinte y un días, para Pablo Alonso González, por igual delito; tres meses de arresto y 50 pesos de indemnización, para Mario Vidal Carbonell, por delito de lesiones por imprudencia; seis años de prisión, para el reincidente Oscar Machado Fuentes, por ultrajes; cuatro meses, diez días de arresto y multa de 500 pesos, para Fernando Lee y Antonio Mejías Reyes, por delito contra la salud pública, y, finalmente, en distintas causas por delito de rapto, un año, ocho meses y 21 días para cada uno de los procesados Fulgencio Hernández, Manuel Antonio Figueroa Muñoz, Laureano Forte Sanabria, Francisco Rodríguez s. o. a., Blas Hernández González, Jesús Santana Pérez, Reinaldo Díaz Durán, Abelardo del Pozo Amor, Félix Delgado Ortega, Ramón Domínguez Nuñez, José Rodríguez Fernández, Sixto Batista Perdomo y Felipe Montesino Scull.

Fué arrestado un individuo que ya estaba procesado

Detectives de la P. Secreta sostuvieron lucha con un expendedor de la mariguana

Fernando Ferrer Peralta, de Esperanza, 20, en Marianao, fué detenido por el subinspector de la Policía Secreta, Raimundo Aragón, y sus subalternos los detectives Falero, Ramos y Bretón, por hallarse el detenido procesado con fianza de cinco mil pesos, en el Juzgado de Instrucción de la Segunda Sección, en causa por hurto de $158,00 a Enrique Carrillo Valdés, de Someruelos, 15, el cual reconoció a Ferrer como el mismo que le hurtó el dinero. Fué ingresado en la cárcel a disposición de la citada autoridad.

Fuerte lucha con un expendedor

El subinspector de la Secreta, Antonio Gil Carballo, y el detective Julio Diéguez, advirtieron en la esquina de Marqués González y Zanja al conocido expendedor de drogas heróicas Raúl Pedroso Juara, llamado «El Conguito», el que, lejos de obedecer la orden de aquéllos de que se diera preso, les atacó, entablándose una lucha bastante enconada, recibiendo durante ella una lesión en la muñeca derecha el subinspector Gil Carballo, de la que fué asistido en el segundo centro de socorro, pudiendo, a duras penas, reducir a la obediencia a Pedroso, el cual, según se pudo comprobar, durante la lucha trató de hacer desaparecer cuatro cigarrillos de marihuana, introduciéndolos en su boca y mascándolos. Gil Carballo, en el informe rendido a su jefe, comandante Eugenio Menéndez, hace constar que «El Conguito» ha cumplido ya condena por expendedor de drogas.

Otros arrestos practicados

Los detectives Pablo Cabrera, Everardo Vidal y Gilberto Hernández, detuvieron a Cesáreo Alvarez Gómez, de San Juan de Dios 19, reclamado por coacción, en el Juzgado Correccional de la Primera Sección; Felicia Yayol Chapiro, de Muralla 15, reclamada por el mismo Correccional, por infracción del decreto-ley del registro de extranjeros, y a Nélida Pérez Rosa, de Habana, 180, reclamada por el propio Correccional.

Quedaron en libertad al prestar la fianza que se les exigió.

TELEGRAMAS DETENIDOS EN EL CENTRO DE TELEGRAFOS

Por desconocerse el domicilio de sus destinatarios, se encuentran detenidos en el Centro de Telégrafos de esta capital los telegramas siguientes:

De Vedado, para Alberto Silva. De Capitolio, para José Fernández Martínez. De Capitolio, para Santiago H. Béquer. De Capitolio, para Angel Esteban H. García. De Trinidad, para Doctor Gutiérrez. De Morón, para Aristipo Naranjo. De Veracruz, para Wtab. De Nuevitas, para Linares Hermanos y Co. De Candelaria, para Reinaldo Ruiz. De Matanzas, para Alemany Restaurant. De Universidad, para Aída, Espada 6. De N. Gerona, para Arango. De Capitolio, para Ramón López Carballo. De Capitolio, para José J. García Menocal. De Capitolio, para Aniceto García Caste. De Caibarién, para Rosendo Muñiz.

LETRADO ACUSADO

De haber desobedecido la señal de parada fué acusado el Dr. Alejandro Llovet y Díaz, abogado y vecino de Tejadillo 10, en ocasión de conducir su automóvil 14568, por la esquina de Prado y Colón.

Detenido uno de los prófugos de la Décima Estación

El vigilante 1228, Vicente Jover, de la Décima Estación, procedió anoche a la detención de Juan González Gutiérrez, más conocido por «Juan Ruta», de 19 años de edad y sin domicilio, por haberse fugado en unión de Juan Ferrer, de 16 años y vecino de Concordia número 44, del calabozo de la referida estación policial.

«Juan Ruta» fué sorprendido oculto en el solar «Pan con Timba», situado en Bruzón y Línea del Ferrocarril, en el reparto Ensanche de la Habana.

González y Ferrer se hallaban detenidos y acusados de hurto y robo, respectivamente y en unión de su custodio, escaparon del calabozo.

La policía está practicando investigaciones para localizar el paradero de Ferrer, el que aún no ha sido habido.

«Juan Ruta» ingresó en el vivac.

FAVORABLE OPINION EN PRO DE LA LEY VERDEJA

SANCTI SPIRITUS, agosto 10. DIARIO, Habana. — Espérase aquí con ansia que el Honorable Presidente de la República, no vetará la Ley Verdeja, que favorece a los centrales azucareros con la prórroga de la moratoria hipotecaria.—**Serra Carbonell**, corresponsal.

LE EXIGIERON MIL QUINIENTOS PESOS POR EL RESCATE, CUYA CANTIDAD ENTREGO AL MOMENTO

Cumplido este trámite el niño le fué devuelto a su padre sin novedad alguna. Tan pronto tuvo al pequeño en su poder el ciado propietario dió cuenta del plagio a las autoridades

SANCTI SPIRITUS, agosto 10. DIARIO. Habana. — Infórmase que al rico propietario Andrés Madrigal y Bernal, natural de esta ciudad, blanco, casado, de cuarenta y cinco años de edad, residente en su finca «Pico Tuerto», ubicada en este Término, le fué secuestrado un hijo menor de edad, por tres individuos desconocidos.

Los secuestradores se presentaron bien equipados y vestidos de soldados

Los aludidos malhechores se presentaron vestidos de soldados y bien equipados, exigiéndole al señor Madrigal la cantidad de mil quinientos pesos por el rescate del niño.

Devolución del menor

Ante el temor de lo que pudiera ocurrirle a su hijo, el padre vino a esta ciudad a buscar la mencionada cantidad, haciendo entrega de la misma a los secuestradores, quienes, una vez cobrado el rescate, devolvieron al menor, sin hacerle daño alguno.

Fuerzas del Ejército han salido en persecución de los malhechores

Tan pronto las autoridades conocieron del caso dispusieron una activa persecución a los autores, y han salido fuerzas del Ejército a ver si logran capturarlos.—**Serra Carbonell**, corresponsal.

Los vendedores ambulantes no podrán negociar después de las seis de la tarde, so pena de recibir un castigo

El Alcalde ha dirigido una comunicación al Jefe de la Policía Nacional, (División Central), solicitando que las fuerzas a su mando hagan cumplir, severos, esta disposición

Para su cumplimiento, el Jefe de la Policía Nacional, Coronel José Pedraza, ha dictado en el día de ayer, la siguiente circular:

«Por el Departamento de Gobernación Municipal, se dice a esta Jefatura lo que sigue:

Señor Jefe de la Policía Nacional. Ciudad. Señor: Con motivo de las repetidas quejas de comerciantes establecidos en esta ciudad, recibidas en esta alcaldía, sobre vendedores ambulantes, vengo por la presente a rogarle su cooperación sobre el particular, ordenando a las fuerzas de su digno mando hagan cumplir el decreto municipal número 339, publicado en el boletín municipal de fecha 2 de enero de 1926, que en su artículo primero dice:

«Toda vez que la ley del cierre obliga a los comercios cerrar, terminando sus ventas a las seis de la tarde, en la misma forma deberán todos los vendedores ambulantes dar por terminadas sin pretexto alguno —sus ventas a las seis de la tarde en que todos los comercios terminan las suyas en esta ciudad, pudiendo ser detenidos y quedar incursos en las multas que aquella ley impone a los infractores».

Quedan exceptuados de esta disposición aquellos vendedores ambulantes que por la índole de su comercio están autorizados por esta alcaldía para vender sus artículos después de las seis de la tarde, previa la conformidad de los comerciantes frente a los cuales se estacionen durante las tres horas reglamentarias, y los que vendan artículos propios de establecimientos que por la Ley del cierre pueden permanecer abiertos después de las 6 p. m., como helados, fritas, café, tabacos, etc., requisito éste que se exige para expedir las autorizaciones. Atentamente, (F.) E. Echegoy. Jefe del Departamento de G. Municipal».

Pudo fugarse el aviador inglés que llevó a Praga a Urrutia Uzuela y Luca de Tena

Mediante un ardid levantó el vuelo, dejando burlados a los funcionarios checoeslovacos que lo tenían bajo arresto

PRAGA, Checoeslovaquia, agosto 10. DIARIO. Habana.—John Cathart, piloto de aviación inglés, cuyo avión fué incautado por las autoridades el viernes último, después de haber traído a dos personajes españoles que conferenciaron con el ex Rey de España, Alfonso de Borbón, logró hoy acceso a su avión mediante una estratagema, y escapó en el mismo a París.

El avión de Cathart fué capturado por las autoridades en el aeródromo de Bory, alegando éstas que había sido falsamente marcado con una numeración norteamericana. Como no pudo persuadir a las autoridades checas para que lo pusiesen en libertad, el piloto les pidió permiso para subir al avión y probar los motores. Se le concedió, y apenas echó a andar el motor, el aviador británico se deslizó por la pista, y levantó rápidamente el vuelo ante el asombro y la indignación de los allí presentes. Como quiera que el avión de Cathart tenía gran cantidad de gasolina, se cree que ha volado ya más allá de las fronteras del país. Sin embargo, las autoridades checas han dado órdenes a todos los aeródromos por si llega a aterrizar en alguno de ellos.

DEL AVIADOR FUGITIVO NO SE TENIAN NOTICIAS ESTA NOCHE

La desaparición de Cathart pone fin al problema por él creado cuando llegó a Checoeslovaquia y aterrizó el viernes con los dos pasajeros, que eran los señores Urrutia Uzuela y el Marqués Luca de Tena. El ex Rey español estaba de visita en el castillo del Marqués de Matternich, cerca de Marienbad. Allí se dirigieron las dos personalidades españolas ya mencionadas a toda prisa, y hubo rumores insistentes de que trataron de convencer al ex monarca para que subiese con ellos al avión inmediatamente. Alfonso de Borbón está ahora en Viena.

El Encargado de Negocios del Japón en la S. de Estado

Se despidió del Canciller el Ministro de Dinamarca. Visita del Cónsul del Perú

En horas de la mañana de ayer, el Encargado de Negocios a. i. del Japón, Su Señoría Takaharu Ito, visitó la Cancillería con objeto de entrevistarse con el señor Introductor de Ministros y tratar sobre la llegada de los buques de guerra japoneses que arribarán a nuestro puerto en la mañana de hoy.

Igualmente, visitó la Secretaría del Exterior el Excmo. Sr. Fin Lund, Ministro de Dinamarca, quien se despidió del Secretario de Estado, doctor José Manuel Cortina, por embarcar en el «Orinoco», rumbo a México, donde también está acreditado.

El distinguido diplomático se despidió a su vez del doctor Morales Coello, Subsecretario del departamento, así como del Introductor de Ministros señor Soler y Baró.

Otro visitante de la Cancillería, ayer, lo fué el señor Alfredo de la Fuente, Cónsul General del Perú, Encargado del Archivo de la Legación, quien se entrevistó con el Subsecretario en torno a asuntos relacionados con sus cargos.

FALLECIO UN ANTIGUO AGENTE DEL «DIARIO»

CAMAJUANI, agosto 10. DIARIO Habana.—Ha muerto el Sr. Angel Fernández López, agente del DIARIO DE LA MARINA durante más de treinta años, persona muy estimada en este pueblo, en el que llevaba medio siglo de residencia. Su muerte ha sido generalmente sentida. En señal de duelo, suspendióse anoche la retreta en el Parque de esta villa. La Colonia Española izó su bandera a media asta, pues el señor Fernández fué fundador de la Sociedad, cuya Secretaría desempeñó por espacio de treinta años.

Todas las clases vivas y el pueblo en general desfilaron por la casa mortuoria testimoniando a los familiares su condolencia. El entierro, verificado hoy, ha constituído una manifestación de duelo. Despidió éste el Dr. Aquilino Alvarez, pronunciando una sentida oración.

Reciban todos sus familiares el mensaje de condolencia más sentido en nombre del DIARIO DE LA MARINA y de su Agencia en ésta.—**Quirós**, corresponsal.

Anulan el contrato para unas obras en Santiago de Cuba

Son las que se refieren a la cimentación del Palacio de Justicia. Planos terminados

El señor Secretario de Obras Públicas ha dispuesto la anulación del contrato celebrado con el contratista señor A. Perea, para los cimientos del Palacio de Justicia en Santiago de Cuba. De acuerdo con esta disposición del señor Raúl Simeón, por el Negociado de Construcciones Civiles y Militares se terminará la confección de los planos y detalles correspondientes, para sacar a subasta la totalidad de las obras de dicho edificio, con lo cual demuestra el señor Secretario su firme propósito de subastar todas las obras que se ejecuten por la Secretaría a su cargo.

Comenzaron las obras de conservación de la Ruta Central, en Pinar del Río

Por el ingeniero jefe del Distrito de Pinar del Río se ha informado al señor Secretario del Ramo haber dado comienzo las obras de reparación y conservación de la Carretera Central en aquella provincia. Se ha designado encargado de estas obras al señor Juan García Montes, que ocupa en la Secretaría el cargo de Encargado General de la Conservación de Carreteras Auxiliares. Este nombramiento tiene carácter provisional, hasta que el señor Secretario nombre el funcionario que ha de desempeñar definitivamente esa plaza.

Monumento a las víctimas de la Revolución de Gibara

En breve será entregado al Ayuntamiento de Gibara el monumento erigido en aquella localidad a las víctimas de la revolución de 1931. La Jefatura de Oriente llevará a cabo oportunamente la entrega mencionada.

Comenzaron los pagos al personal jornalero

Cumplidos los requisitos legales que precisaban llenarse, por el cambio del Pagador de Obras Públicas, se han iniciado ayer los pagos al personal jornalero. El nuevo pagador, señor Manuel Villada, comenzó las operaciones, pagando sus haberes al personal de la División de Alcantarillado y al del Negociado de Talleres.

Hoy continuarán los pagos con el personal de Limpieza de Calles afecto al Negociado de Calles y Parques.

Recepción de obras aprobada

El señor Simeón aprobó el acta de recepción definitiva de las obras ejecutadas en el puente «La Palma» emplazado sobre el río de este nombre, en la carretera de Itabo a Corralillo, en la provincia de Matanzas.

Vigilancia en el Anfiteatro Nacional

Con motivo de haber escogido el Anfiteatro Nacional como estancia nocturna un grupo de individuos de los que suelen pulular por el litoral, se ha dispuesto por la Secretaría de Obras Públicas que la Jefatura de la Ciudad establezca en el mismo la vigilancia necesaria, a fin de evitarlo.

M.E.C.D. 2016

EL PROYECTO DE LEY QUE FIJA SUELDO A LOS CONCEJALES PROVOCO UN ARDOROSO DEBATE EN EL SENADO

URGENCIA DIO LIBERTAD AYER A SETENTA PERSONAS Y LA AUDIENCIA A CATORCE

SIGUEN APLICANDO LA LEY DE AMNISTIA A LOS PRESOS QUE ESTAN COMPRENDIDOS EN ELLA

Los Tribunales actúan rápidamente en la tramitación de los expedientes respectivos. Probablemente hoy termine Urgencia su más intensa tarea. Unas 300 personas serán libertadas

Las últimas amnistías aplicadas por el Tribunal de Urgencia ayer fueron a favor de las siguientes: Armando Alfonso Sánchez, José Alfonso Cruz; Angel Rodríguez; Giralda Galiano Gutiérrez, Manuel San Juan Castro; Francisco Crespo del Campo, Regino Gutiérrez, todos por asociación ilícita; Miguel A. Machado Fernández, por incitación a la huelga; Faustina García Herrera, Víctor Pina Cardoso, Eleuteria Hernández, Calixto Morales, Enrique Tamayo Villa, Franklin y Bolívar Díaz Vázquez, por asociación ilícita; Enrique Moreno González, por exigencia de dinero; Pedro Quiñones Pozo; Enrique García, José Luis Montero, también por asociación ilícita; Manuel J, Guillot Montes, por tenencia de armas.

Gonzalo Cepero Pérez, por asociación ilícita; Claudio Sabejanes, por tenencia de armas; Lázaro Peña González, en dos causas de asociación ilícita; Arturo Noble Rodríguez, José Fernández García, José González Pérez, Juan Tellechea Pulido; por asociación ilícita; Roberto Mederos, Luis Avilés Matías, por propaganda sediciosa; Guillermo Flores Portal, por injurias a funcionarios públicos, Manuel Alvarez Argudín, Juan González Andino, por incitación a la huelga; José Manuel Fernández Clark, por asociación ilícita, Julio Villanueva y Martínez, Miguel Zenoy Alfonso, Secundino Díaz Delgado, José Juan Van sivichus, Antonio de Cárdenas Fuertes, Moisés Supermann, por asociación ilícita; Armando González Arias, Emilio GutiérrSez Varela, por propaganda sediciosa; Armando Escalona Almeida; Alberto Martínez Cobielles; Francisco Cortazar Alvarez, Pedro Montero Picazo, Francisco Columbié Martínez, por asociación ilícita; Rogelio Arihuela Barceló, por pertrecho de guerra; Arnaldo Milián Castro; Gregorio Blanco, por asociación ilícita, y César Vilar Aguilar, por asociación ilícita e incitación a la huelga; éste, al igual que Lázaro Peña, fué secretario de la Confederación Nacional Obrera de Cuba, y se le ha aplicado la amnistía en las seis causas que se le seguían. Todos los mencionados fueron excarcelados en el día de ayer. También se aplicó la amnistía a Marta Zafra Pérez por pertrechos de guerra, pero parece tener otra causa pendiente.

Igualmente, fueron amnistiados: Raúl Chibás Rivas, Joaquín Ordoqui, Wilfredo Calderín, Carmen Blanco Grandío, Otto Maley y Carlos Efraín Gallarraga, encontrándose en rebeldía Ordoqui, Calderín, Blanco Grandío y Maleya.

En libertad con fianza

Además, prestaron fianza de doscientos pesos y fueron excarcelados: Raúl Suárez Bermúdez, Domingo López Varela, Manuel Bustamante, José Olivera Alvarez, José de la Aceña y Quintana, María Teresa y Caridad Milmú de la Torre, Evaristo González, doctor Heraclio Lorenzo, Rafael Lorenzo, René Dechard, Homero Meruelos, Ramón Beltrán; José O Hallorans Mario del Toro, Roberto Núñez, José Hidalgo Garrido, Pantaleón o Rafael Núñez Anido, Manuel y Félix García Royo, y José Ramón González Tolón, José Lobato Farruguín, Jesús Rodríguez, Marcelino Prieto Piñas, Ramón Curbelo Blanco, Miguel A. Chacón Sadule; Julio Barrionuevo Guiral, Eduardo Corrales Milián, Eusebia Reyes y Sánchez, Nicolás Murillo y Plutarco Villalobos y José Villalobos Sanabria, que fueron puestos en libertad el sábado por la noche.

Puede terminar hoy

Se propone el Tribunal de Urgencia terminar hoy la aplicación de la ley de amnistía en cuanto a los condenados que sufren prisión, continuando en la aceptación de las fianzas para los que gozarán de libertad provisional por estar pendientes los juicios señalados.

Se estima que la amnistía alcance a trescientos, en cuanto a su libertad absoluta aunque puede haber casos en que no alcance la amnistía por otro delito por el que hayan sido condenados o esté pendiente de juicio, pero serán los menos En el dliigenciamiento de la aplicación de la amnistía en Urgencia, o de las libertades mediante fianza, se ha distinguido el Magistrado doctor José P. Ferrer y Saavedra, que ha estado consagrado a esa labor desde el sábado así como los oficiales señores Alfredo Prieto y Antolín Cabezas y las oficiales, señoras Sara Cortina y María Luisa Paadín.

Los juicios orales señalados para ayer fueron suspendidos y, posiblemente también sean suspendidos los de hoy.

Las últimas amnistías aplicadas en la Audiencia

Ayer, la Audiencia aplicó la amnistía en los siguientes casos.

Ramón Menéndez Aponte, Cecilio Rodríguez Pérez, y Luis Ponce de León, condenados los tres por atentado a agente de la autoridad: Homobono García Guerra, por el mismo delito, también condenado. Vicente Jover Braña, José Fernández González, Rogelio Márquez Peñalver, José Espinosa Martínez, Raúl Fresneda, Severino Franco Tourón y José Xiqués, por atentado, estando pendiente de celebrarse el juicio oral, Armando Sanz, y Flor María González, también por atentado, estando pendiente el juicio de celebrar, también.

Igualmente aplicó la amnistía en el caso de Manuel Antonio Díaz Gómez, condenado a la pena de un mes y once días y multas de $75 y $31 por injurias y calumnia a los Alcaldes de Facto de Santa María del Rosario Miguel Ibarra y Máximo Gómez Calás, no habiendo cumplido dichas penas y estando requisitoriado, por lo que, al aplicarse la amnistía, ha quedado sin efecto la requisitoria.

El caso de Morales y Lanas

También dispuso la libertad, mediante fianza de quinientos pesos, de Vidal Morales Rodríguez y Juan J. Lanas, en el proceso que se les sigue en la jurisdicción ordinaria, por su denunciada intervención en el asalto al tren correo de Santa Clara, habiéndoles aplicado la amnistía el Tribunal de Urgencia en cuanto a los delitos de que conoció, de asociación ilícita, en el que fueron condenados. Morales y Lanas gozan de libertad desde ayer por haber prestado la fianza aludida, son defendidos ante la Audiencia por el doctor Enrique Roig

En todos esos casos de aplicación de amnistía y en los demás que seguirá diligenciando la Audiencia hoy, han laborado especialmente los Oficiales señorita Carina Villareal y señorita Adela Lapeyre, y los Oficiales señor Emilio Villacampa, José Antonio Pérez, José Plá, Juan Ferrer, Oswaldo Crespo, Ramón García Valdés y otros.

EL SENTIDO COMUN HA DE IMPEDIR CUALQUIER OTRO CONFLICTO, DICE A. HITLER

Preconiza que se funde otro organismo internacional que reemplace a Ginebra. El doctor Schacht, dice que la estabilidad monetaria depende de la económica

BERLIN, agosto, 1936. (NANA).— El canciller-presidente, Hitler, estima que podría evitarse el estallido de otra guerra europea si se emplea el sentido común, y que debe crearse un nuevo sistema «basado en la razón y la justicia» para garantizar la paz, en reemplazo de la Sociedad de las Naciones.

El alto mandatario alemán ex-

Adolfo Hitler

presó estas convicciones al responder a un cuestionario que le fué presentado por la North American Newspaper Alliance, entidad que ha hecho idénticas preguntas a los jefes de los Gobiernos de los Estados Unidos, de la Gran Bretaña, de Francia, de Rusia, de Italia y del Japón. El señor Hitler ha respondido a dos de las preguntas, y su ministro de Hacienda, doctor Hjalmar Schacht, a las otras dos. He aquí el cuestionario y las respuestas textuales:

Pregunta número 1: Existe el temor de que estalle una gran guerra entre dos o más potencias mundiales, dentro de pocos años. ¿Cree usted que la guerra es inevitable?, y en caso afirmativo, ¿por qué? ¿Cómo podría ser evitada?

Respuesta del señor Hitler: «Por el sentido común».

Pregunta número 2: ¿Cree usted que pueda concretarse un sistema de colaboración internacional, que garantice la paz por tiempo indefinido, mediante ciertas reformas en la Sociedad de las Naciones, o habría que suprimir este organismo y reemplazarlo por algún sistema nuevo?

Respuesta del señor Hitler: «El antiguo sistema de la Liga ginebrina contribuyó sólo unilateralmente a las funciones vitales de Europa y del mundo entero. Se necesita un nuevo sistema, basado en la razón y la justicia».

Pregunta número 3: Admitiendo que sea conveniente la estabilización mundial de las divisas monetarias, ¿qué medidas habría que tomar para procurarla, y en cuánto tiempo cree usted que podría efectuarse?

Respuesta del doctor Schacht: «Las divisas monetarias de los diferentes países no pueden ser estabilizadas mediante medidas monetarias aisladas, dado que, en último análisis, las divisas no son más que el reflejo de la situación económica mundial. Por esta razón, la estabilización de las monedas del mundo debe ser precedida por la estabilización de las relaciones económicas entre las naciones, relaciones que fueron interrumpidas por la guerra y las reparaciones. La guerra mundial ha sido perpetuada por un sistema de diplomacia tendiente a suprimir al vencido en forma permanente, que parece fundado en la idea errónea de que el perjuicio infligido a un grupo de naciones significa necesariamente una ventaja para el otro.

«La ley fundamental, empero, que rige las relaciones económicas del mundo descansa en el principio de que una nación sólo puede prosperar cuando las otras también prosperen. El mundo debe ponerse de acuerdo para inaugurar una era de diplomacia amistosa. Debe hacerse posible el pago de deudas con mercancías, y se verá que en ese caso las relaciones económicas mejorarán al instante. Lleguemos a un acuerdo sobre la solución del problema de las deudas internacionales; convengamos en suprimir el sistema de las maniobras arbitrarias relativas a las divisas monetarias, tendientes a procurar ventajas económicas en la competencia internacional, y veremos que no se necesitará estabilizar artificialmente las divisas, porque éstas se estabilizarán entonces automáticamente».

Pregunta número 4: ¿Es usted partidario de la supresión de las barreras que detienen el comercio, dentro del espíritu de colaboración internacional? ¿Cuál cree usted que sea la mejor forma de llevar a cabo esto? ?

Respuesta del doctor Schacht: «Todos los países que tratan de fomentar un próspero comercio de exportación deben convencerse de que las exportaciones tienen, a la larga, que ser pagadas con importaciones de otros países. De ahí el deseo de que se supriman universalmente las barreras que detienen el comercio—deseo que es la nota final de los discursos pronunciados por los economistas en todas partes del mundo.—Alemania, también, ha experimentado extraordinarias dificultades en sus relaciones comerciales internacionales, y en mayor grado que otras naciones, en vista del estado paradójico que le ha creado la guerra y que la ha convertido, al mismo tiempo, en nación industrial y deudora.

«Aunque hemos logrado, mediante nuestros propios esfuerzos, obtener un renacimiento económico interno, sigue en pie la necesidad imperiosa de colocar en mayor escala los productos alemanes en otros países, aunque no sea más que para hacer posible la reanudación de los servicios de nuestras obligaciones externas y para que sea posible seguir comprando las primeras materias y artículos manufacturados que nos son indispensables.

«Ciertamente, nadie sueña actualmente con el retorno completo al libre cambio. Pero parece igualmente cierto que se podría lograr un renacimiento comercial internacional si se hicieran desaparecer las barreras arancelarias que entorpecen esas actividades en todo el mundo, como también los contingentes de importación prohibitivos, modificándose al mismo tiempo las medidas administrativas de protección en forma sensible.

«Ningún país debe abrigar el temor de que un presupuesto en el cual los derechos de aduana han constituído una gran fuente de ingresos, vaya a quedar en peligro si se reducen considerablemente los aranceles y se introducen modificaciones similares. Por el contrario, todos los presupuestos de los Estados se beneficiarían considerablemente en sus ingresos, a raíz del aumento que experimentaría el intercambio de mercancías. Puede llegarse a este resultado mediante acuerdos entre los diversos gobiernos, cuyo propósito debería ser el de suprimir las barreras existentes, teniendo en cuenta, sin embargo, las cláusulas de nación más favorecida. El renacimiento del comercio, además, debe ser precedido, como condición esencial, por la creación de un medio circulante internacional, o sea, suficientes créditos comerciales. Empero, la condición preliminar, primordial es la existencia de mutua buena voluntad».

Derechos reservados a DIARIO DE LA MARINA, por «North American Newspaper Alliance»

El Centenario de Arango y Parreño

Don Francisco de Arango y Parreño

El 21 de marzo del próximo año de 1937, se cumplirá el centenario de la muerte del señor Francisco Arango y Parreño, el Consejero Arango, como se nombra una de las calles de la Habana, no muy principal por cierto, habida cuenta de los grandes méritos de ese prócer.

Arango, como dice el notable escritor Raúl Maestri, en la introducción al cuaderno de cultura que le ha dedicado la Secretaría de Educación bajo el título «De la Factoría a la Colonia», fué un perfecto hombre de Estado, de los que se imponen y triunfan, y añade: «La posteridad lo recuerda no solamente con la admiración debida al cubano más alerta y diligente de su generación, sino también con la gratitud que corresponde a quien franqueó a Cuba la vía del desarrollo y del progreso en una de sus más críticas tesituras históricas. Su nombre va unido a la conquista de la libertad del comercio y al desestanco del tabaco».

Fué un hombre de ideas y sobre todo de realizaciones. Avanzado para su época en sus puntos de vista relativos al comercio y a la organización administrativa, tuvo la oportunidad de implantar mejoras importantísimas en el país. A pesar del tiempo transcurrido, de hallarse viviente hoy Arango y Parreño, prestaría grandes servicios a Cuba, sin cambiar esos puntos de vista, sin necesidad de que su mente se transformase ni se modificara.

Comerciar con todos los países del mundo y en especial con aquellos más unidos a nosotros por condiciones especiales, mejorar los métodos de cultivo y de fabricación, todo con una finalidad que no se concretaba a fortificar al Estado, sino a procurar el beneficio del pueblo, «la felicidad de la isla», como decía en sus escritos. Es éste un programa del momento. Es al fin y al cabo, el programa de la Unión Social-Económica de Cuba.

La diferencia estriba en que por entonces no era factible una acción de esa índole sin la iniciativa del Gobierno. Arango y Parreño fué un funcionario público, felizmente muy escuchado, el más notable sin duda de la época colonial cubana. Unirse los productores, los profesionales, los industriales, los empleados y los obreros, en una obra común de propaganda y de actividades, si es ya de nuestro siglo. Pero en cuanto a la ideología a la cual se une el sentido práctico y el procedimiento realizable, son los mismos del ilustre cubano cuyo centenario se quiere glorificar.

Glorificación justísima por tanto, y que ya se inicia con un proyecto de ley presentado a la Cámara de Representantes, a fin de que el Estado reconstruya una Escuela que Arango y Parreño fundó de su peculio en la villa de Güines, y que se halla por completo destruída, hasta el punto de que sólo resta de ella el solar en que estuvo edificada. La iniciativa no puede ser más oportuna, y no es aventurado decir que ha de hallar la más entusiasta acogida en el Congreso y el Ejecutivo.

El prócer cubano no se preocupaba solamente de las condiciones de la producción y del trabajo, quería «la felicidad de la isla» con un mayor nivel de cultura como base del bienestar público. Así lo puso de manifiesto al fundar esa gran escuela de Güines, dotada de cuantos elementos fueron posibles en su tiempo. Conforme a la proposición presentada a la Cámara de Representantes, la escuela reconstruída debe ser inaugurada el 21 de Marzo de 1937, fecha en que se cumple el primer aniversario de la muerte de ese gran cubano.

No faltarán seguramente otras ceremonias en la fecha indicada, pero ninguno ha de ser más propia ni más significativa, que el de la inauguración del edificio escolar, tanto tiempo abandonado, y que resurgirá con el nombre de «Francisco de Arango y Parreño».

Disertará hoy León Felipe desde la tribuna del "Martí"

Desarrollará dos interesantes temas mañana la doctora Labarca, en la «H-Cubana»

León Felipe, el gran escritor y poeta español que se encuentra en la Habana especialmente invitado por la Hispano-Cubana, ofrecerá hoy a los socios de la misma, en el teatro «Martí», a las 5 y media en punto, su última disertación, que constará de dos partes que llevan por tema: «Universidad y Exaltación; Pasión y Heroísmo».

Para la conferencia de esta tarde en Martí se ha ninstalado los necesarios amplificadores, de suerte que la audibilidad será perfecta desde todas las localidades del teatro.

La eminente pensadora chilena doctora Amanda Labarca, ocupará mañana la tribuna de la Institución en el teatro «Principal de la Comedia», a las diez de la mañanañ Tratará acerca de «Los problemas de la educación chilena».

Para ambas conferencias será necesaria la presentación del recibo de julio o agosto.

Las inscripciones de socios pueden hacerse sin pagar cuota de entrada en las oficinas de la institución, Manzana de Gómez número 329. La cuota es de un peso mensual.

Cobra mucho la banca al cambiar cheques en moneda de cuño cubano

La Lonja acude al Clearing House, pidiendo que se fije un tipo similar al currency

Como justificación de nuestras afirmaciones, reiteradamente formuladas, acerca de las medidas puestas en práctica para provocar la depreciación de la moneda plata nacional en relación con el dollar, reproducimos a continuación una elocuente carta dirigida al Clearing House por la Lonja de Comercio protestando de que, sin motivo cobren los Bancos por la manipulación de cheques plata una comisión mucho más alta —el doble— de la que señalan para los cheques dollares.

He aquí la carta:

Habana, agosto 5 de 1936.
Havana Clearing House.
Habana.

Muy Sres. nuestros:

Tenemos el gusto de comunicar a ustedes que el Comité Económico-Mercantil de esta Entidad, acordó dirigirse a esa Corporación, en gestión de que los Bancos asociados a la misma, acuerden modificar el tipo de cambio de los cheques en Moneda Nacional de plata, girados sobre plazas del interior de la República.

Como se recordará el tipo de descuento fué establecido por los Bancos en un 1-4 por ciento, en razón, según las mismas Instituciones declararon, de que el mismo cubriese el alto costo del trasiego de las monedas de plata entre las distintas poblaciones.

Como con la implantación del sistema de los Certificados plata, esta dificultad ha desaparecido, entiende la Lonja no existe ya un motivo para justificar el mantenimiento de un tipo de descuento tan alto sobre dichos documentos, como el anteriormente mencionado, por lo cual solicita de esa Corporación el establecimiento de un tipo de cambio similar al que actualmente están cobrando sobre cheques en Moneda Americana.

En espera de que esta solicitud será atendida por los Bancos afiliados de esa Corporación, quedamos de ustedes atentamente.

LONJA DEL COMERCIO DE LA HABANA.

Miguel González Rodríguez
Secretario Comercial.

SE APROBO EL PROYECTO DEL SENADOR E. RECIO SOBRE ESA MATERIA, CON MODIFICACIONES

También se aprobó un crédito de $400,000 para construir la carretera Sur de Matanzas, desde Cidra a Jovellanos. Se discutió una moción sobre amnistía que envió la Cámara

Aprobó ayer el Senado de la República, en su sesión ordinaria, los proyectos fijando y regulando los sueldos de los concejales, concediendo un crédito de 400 mil pesos para la construcción de la carretera del Sur de la provincia de Matanzas, desde Cidra a Jovellanos, rectificando errores cometidos en la Ley de Bases para la ejecución de los Presupuestos de 1936-37, y dividiendo el Juzgado de Primera Instancia e Instrucción de Florida y el de Morón, en Camagüey

También hubo de aprobarse, al inicio de la sesión, con suspensión de los preceptos reglamentarios, el proyecto de ley de la Cámara de Representantes concediendo amnistía para los delitos de disparo de armas de fuego cuando concurran circunstancias como la oposición de otras organizaciones a la celebración del acto, la calificación del hecho como de carácter político, la deducción de testimonio con el objeto de que se procediese por los Tribunales de Urgencia contra delitos de su competencia, la sentencia condenatoria de actos y el cumplimiento de la pena.

Al tratar del otro proyecto de ley de amnistía procedente de la Cámara de Representantes, que se refería a los tenedores de explosivos, aun cuando se tratase de particulares, el senador Wilfredo Albanés solicitó un receso de media hora a fin de que los senadores cambiasen impresiones sobre el mismo, con la oposición del senador Rivero, quien expuso que el fondo del proyecto de referencia se encontraba perfectamente claro y que era de justicia, pues no procedía el amnistiar a los comerciantes que tuviesen explosivos y los vendiesen aun sabiendo el fin ilícito para el que se habían de utilizar, como había ocurrido, y no a los particulares que los tuvieran.

El receso se acordó y al reanudarse la sesión el senador Manuel Capestany solicitó la suspensión del debate y la remisión del proyecto a la comisión de Códigos.

Del Cristo se opuso a ello apoyándolo Albanés, pero una votación nominal vino a decidir, por diez votos contra quince la suspensión del debate solicitada.

Contra la suspensión votaron los senadores Justo Luis del Pozo, Agustín Acosta, Wifredo Albanés, Gonzalo del Cristo, Cuervo Barrena, Simeón Ferro, Loret de Mola, José Manuel Casanova y Rafael O. Pedraza.

A continuación se discutió y aprobó el proyecto de ley del senador Enrique Recio con una sola modificación de la comisin de Asuntos Municipales, consistente ella en no distinguir entre sueldo y gastos de representación de los concejales, sino aceptar una sola retribución cuando el presupuesto del Ayuntamiento excediera de dos millones de pesos.

El proyecto establece la obligatoriedad del cargo de concejal para los cubanos y fija la dotación que los concejales deberán percibir de acuerdo con el presupuesto de ingresos de cada Municipio, señalando que no podrá ser en conjunto mayor del diez por ciento cuando dicho presupuesto no exceda de 200 mil pesos; del diez por ciento de los primeros doscientos mil pesos y el cinco por ciento del resto, cuando exceda de doscientos mil y no pase de seiscientos mil pesos; y del siete por ciento de los primeros seiscientos mil pesos y el tres por ciento del resto, cuando exceda de seiscientos mil y no sobrepase los dos millones.

Cuando sobrepase de los dos millones fija una dotación de 400 pesos mensuales para cada concejal, concediendo doscientos pesos adicionales al Presidente y Vicepresidente del Ayuntamiento, y cien a los Secretarios, como gastos de representación.

Este asunto dió lugar a un debate de importancia, en el que participaron los senadores Albanés, Saladrigas, Cué y Zaydín.

Albanés significó que según el proyecto se colocaba a las personas en situación de recibir pero no se establecía la obligación de pagar; Saladrigas se extendió en consideraciones sobre las particularidades de nuestros municipios y la necesidad de que recibieran remuneración los concejales, a fin de que se pudieran dedicar de lleno a laborar; Cué se manifestó por la fijación expresa de u nsueldo para los mismos en la ley, llamando la atención sobre la formidable arma política que se iba a poner, de otra manera, en manos de los gobernadores provinciales y el Presidente de la República.

Seguidamente habló Zaydín para contestar al senador Cué, refiriéndose a la experiencia que teníamos sobre el asunto, a la Ley Claret, y haciendo resaltar que mientras unos municipios habían podido cubrir las obligaciones que se establecieron, otros no. Trató de la vida precaria de algunos Ayuntamientos, de la necesidad de atender con preferencia a los servicios públicos y de la conveniencia de proceder, antes que nada, a la reorganización de nuestro régimen municipal.

Saladrigas convino con él en muchos puntos, recalcando que la poca vitalidad de nuestros municipios había sido absorbida por la política centralista, y declaró que aunque participaba de las inquietudes del Dr. Cué, pues dichos funcionarios podían suspender los acuerdos de los Ayuntamientos sobre la materia, estimaba que no se debía objetarla como lo había hecho, pues el proyecto respetaba lo más posible la autonomía de los municipios y tendía a que los concejales gozaran de la correspondiente retribución.

El proyecto de ley del senador Rosell dividiendo el Juzgado de Primera Instancia e Instrucción de Florida fué también aprobado, con una enmienda del senador Enrique Recio extendiendo la división que se establecía en el mismo al juzgado de igual naturaleza de Morón, y otras de menor importancia del propio autor y del senador del Cristo, relativas a la forma de atender a los gastos que se originaran y cubrir el personal que habría de servirlos.

Alrededor del proyecto hubo también una escaramuza de debate, ya que Albanés estimó que la enmienda extendiendo la división a Morón constituía una «percha» que se colgaba a la ley, y el senador Recio consignó que el caso era de justicia y que la modificación se había hecho de acuerdo co nel autor del proyecto y la representación de Camagüey en el Senado.

El proyecto de los senadores Campanería y Gutiérrez concediendo un crédito de 400 mil pesos para la construcción de la carretera del Sur de la provincia de Matanzas, desde Cidra a Jovellanos, fué aprobado con una modificación al artículo II, propuesta por la comisión de Obras Públicas, por la que se establece que 75 mil pesos se tomarán de las utilidades de la acuñación de plata, 125 mil de los fondos del Tesoro no doscientos mil restantes se consignaafectos a otras obligaciones, y los ran, de por mitad, en cada uno de los próximos presupuestos de la nación

Finalmente se aprobó el proyecto de ley de la comisión de Hacienda y Presupuestos rectificando errores materiales cometidos en el artículo XI de la Ley de Bases para la ejecución del Presupuesto de 1936-37.

Al proyecto se le añadieron varias enmiendas a fin de que el cincuenta por ciento de los ingresos por Obras y Mejoras de Puertos, que se aplicará a cubrir los gastos aprobados en el Presupuesto de 1936-37, pasen de una manera más directa al Tesoro de la Nación.

De esta manera se podrá pagar rápidamente, al ponerse en vigor la ley a que aludimos, a los 300 empleados de la Secretaría de Obras Públicas, lo que no ha podido hacerse aún.

Al llegar a este punto, después de haberse acordado que se pasase a las comisiones respectivas y se trajesen a la reunión de hoy, con o sin dictamen, el proyecto de ley del senador Font reorganizando la comisión del Servicio Civil, y la solicitud de autorización al doctor Luciano Martínez para que acepte la condecoración Orden al Mérito, en el grado de oficial, del Gobierno de Chile, un pase de lista solicitado por el senador del Cristo, hibo caer la sesión.

Quedó para hoy la discusión del proyecto que trata de la prórroga de los contratos de arrendamiento y subarrendamiento de los colonos, del que hemos hablado repetidamente.

A la sesión de hoy también ha de ir, ya debidamente dictaminado por la comisión de Educación, el proyecto de ley del senador Justo Luis del Pozo restituyendo en el Presupuesto de Gastos de la Secretaría de Educación la consignación que venía disfrutando la Escuela Normal de Kindergarten de la Habana y que le fué reducida, con considerable perjuicio para la enseñanza, en el reajuste realizado últimamente en el departamento de Educación.

FESTEJOS OFICIALES QUE SE HARAN A LOS MARINOS DEL JAPON

Los actos dispuestos para el día de hoy, según el programa oficial de festejos, son los siguientes:

6:30 a.m. Se reunirá la colonia japonesa en el muelle de Caballería. (La oficina, calle O-Reilly No. 2) La colonia saldrá en lanchas afuera del puerto para recibir a los cruceros «Iwate» y «Yakumo».

8:00 a.m. Visita Oficial del señor Ministro del Japón y después la de los representantes de la colonia.

9:00 a.m. El Almirante devolverá su visita al señor Ministro del Japón en su residencia (en el mismo lugar a los representantes de la colonia).

10:00 a.m. Visitas Oficiales del Almirante.

12.00 M. Ofrenda floral ante la estatua de José Martí.

4:30 p.m. Visitas de las autoridades a bordo.

5:30 p.m. Hará uso de la palabra el señor Ministro, sobre la República de Cuba, dirigiéndose a los cadetes.

7:00 p.m. Comida extraoficial que será ofrecida por el señor Ministro al Almirante.

8:00 p.m. Concierto en el Anfiteatro por la Banda de Música de la Escuadra (Trasmisión por Radio-Estación).

9:30 p.m. Recepción del señor Ministro en el Hotel Nacional.

6:00 p.m. 8:00 p.m. Cocktail de Honor a la Alta Oficialidad.

Concierto de la banda japonesa en el anfiteatro.

En la noche de hoy, y en el nuevo Anfiteatro, tendrá efecto un magno concierto, que ofrece cortesmente al público habanero la Escuadra de Instrucción Naval de la Armada Japonesa.

Dicho concierto dará comienzo a las 8 p.m. y terminará a las 10 p.m.

El programa, por demás interesante, constará especialmente de música japonesa. La audición será trasmitida por radio por varias estaciones.

Mañana, día 12, a las 7:30 p.m. el Almirante de la Escuadra ofrecerá un banquete a bordo del «Iwate», al que ha sido invitado el Secretario de Estado y otros altos miembros del Gobierno.

EL MITIN CONMEMORATIVO DEL DIA DOCE DE AGOSTO, SE DARA EN EL NACIONAL

Está ya decidido por el Comité «Doce de agosto», que sea en el teatro «Nacional» el gran mitin con que va a conmemorarse ese día la caída del Machadato.

Los oradores señalados por el «Comité Doce de Agosto», son los señores José Francisco Botet, Ramón Miyar, Pedro López Dorticós, Enrique de la Osa, Luis F. de Almagro, Eddy Chibás, Martín Castellanos, Ciro E. Betancourt y Rodolfo Méndez Peñate.

Puede asegurarse que dada la calidad de los oradores, el acto se verá extraordinariamente concurrido.

El permiso oficial ya ha sido concedido.

HOY SE EFECTUARA UNA INTERESANTE LECTURA DE CUENTOS EN EL LYCEUM

A las seis de la tarde de hoy tendrá lugar en el Lyceum una lectura de cuentos, que ofrecerá la señorita Rosa Hilda Zell.

La presentación de la señorita Zell estará a cargo de nuestro estimado compañero Rafael Marquina.

El Lyceum será hoy, pues, una vez más, el rendez vous de nuestra sociedad elegante.

Auguramos un éxito a la señorita Zell.

Alfonso de Covadonga dice que sólo cuando vuelva a ser soltero, se podrá decidir si es o no heredero del trono español.

NUEVA YORK, agosto 10. (AP.) El Conde de Covadonga, Alfonso de Borbón, informado por su abogado de que su esposa impugnaría su demanda de anulación de matrimonio, no quiso discutir el asunto ni tampoco la posibilidad de su restauración como heredero del trono de España. Dijo:

—Ese es un asunto que se resolverá cuando vuelva a ser soltero, dijo.

La Condesa, según sus abogados, se propone demandar del Conde alimentos por valor de 250 pesos semanales más 25.000 de honorarios.

Un experto japonés admite que Rusia tiene un ejército muy peligroso, pero sin suficiente directores técnicos

Dentro de dos años su maquinaria bélica será enorme; ya siente desprecio por el Japón. El alto mando es muy bueno. Se crea la clase de los militares de carrera

Por JOHN MORRIS
(Redactor del Tokio Advertiser)

TOKIO, agosto 10. (Exclusivo.)— «Aviones espléndidos, tanques poderosos, entusiasmo febril popular, reservas infinitas, pero sin generales ni técnicos». En estas palabras describe al ejército ruso el exagregado militar en Moscú, Coronel Hikosaburo Hata, quien acaba de regresar de Rusia, donde pasó dos años estudiando la organización militar rusa.

El coronel Hata ha visitado todas las capitales europeas y cree que el ejército ruso es el más formidable de Europa y que sus reservas son tan enormes como las de los Estados Unidos; pero aseguró que Rusia carece de oficiales expertos y de los técnicos indispensables para la buena marcha de un ejército mecanizado como lo es el ruso. Igualmente niega que Rusia tenga armamento ultra moderno.

«Rusia no tiene suficiente pilotos expertos para manejar su vasta flota de aviones—declara el coronel Hata. «Creo que dentro de un par de años Rusia habrá perfeccionado su máquina guerrera, porque le sobran escuelas militares y tiene instructores alemanes, franceses e ingleses muy competentes. Esas escuelas tienen varios millares de alumnos y dentro de un par de años, Rusia tendrá una nueva clase militar compuesta de jóvenes académicos con conocimientos técnicos.

«Actualmente el único general de talla es el Mariscal Tukhachevsky, subcomisario de defensa, ex aristócrata, de la vieja Guardia Imperial, que encabeza el Colegio de Estrategia En cuanto el Mariscal Yegoroff, jefe del Estado Mayor ,es un político, de corta experiencia militar y de ninguna escuela».

Opinión confirmada

Esta opinión la confirmó en Tokio el general N. Golovine, ex oficial czarista, quien dijo a su paso por Tokio recientemente que los generales en Rusia eran políticos, sin experiencia militar.

«El Ejército Rojo consistía en 560,000 soldados—continuó el coronel Hata. «Actualmente llega a 1,300,000 hombres y los soviets trabajan noche y día para construir cuarteles modernos para acomodar a tan vasto ejército.

«Anteriormente los soviets dependían de las milicias comunistas; pero hoy esas milicias solo forman parte de una reserva de más de seis millones de hombres, expertos en el manejo de armas manuales y Rusia depende para su defensa y ofensa de un ejército profesional de 1,300,000 hombres.

«El éxito con que el soviet ha centralizado su autoridad y se ha desarrollado, especialmente en los últimos seis años, cuando la crisis económica en el resto del mundo, les ha proporcionado a precios comparativamente bajos los materiales primos que necesitaban no tiene paralelo en el resto del mundo.

«El régimen centralista merece la confianza de los rusos y desde que se abandonaron las teorías imprácticas del comunismo, y se adoptaron los principios matemáticos de economía del occidente, Rusia ha progresado en todas las industrias. Su pueblo ha cambiado por completo y no se asemeja en nada al pueblo que conocí yo en 1920 y mucho menos al que habitaba a esa nación en 1912, la primera vez que visité a Rusia.

«Si al ejército profesional se agrega la O. G. P. U. y la milicia académica, o sea la de cadetes militares, compuesto de estudiantes universitarios el ejército ruso actual llega a 1,600,000. El presupuesto militar es de 14.800 millones de rublos. Ninguna nación en el mundo tiene un presupuesto militar tan elevado.

«A mi regreso al Japón vengo con el sentimiento de que Rusia, que anteriormente nos respetaba, hoy nos desprecia. Sus estrategas solamente se preocupan al pensar en una guerra con el Japón en terminarla cuanto antes.

Nueva casta oficial

«No se crea que el presupuesto militar representa la única suma que los soviets dedican a su ejército. Los obreros rusos constantemente, recaudan sumas para comprar equipos militares. El sistema de enseñanza de los oficiales ha cambiado. Hoy no basta el ser comunista para ingresar en la Academia. El examen es de competencia y solamente los jóvenes más inteligentes y más aptos logran entrar en el Colegio Militar. Los oficiales reciben buenos honorarios y van constituyendo una casta, como la que tenemos en el Japón. Todavía no están a nuestra altura, pero van progresando.

«En el Cáucaso se ha reestablecido el cuerpo de los cosacos. Actualmente se estudian los medios de extender este cuerpo a las provincias marítimas. El ejército tiene abundancia de vehículos y tanques. Su estrategia no busca la victoria en las trincheras sino la destrucción absoluta del territorio enemigo; la creación del terror en el campo civil enemigo.

«El ejército ruso tiene actualmente cuarenta brigadas aéreas. Su velocidad promedio es de 320 kilómetros por hora. Esos aviones rusos pudieran llegar a Tokío, de Vladivostock, en tres horas y media.

Elemento mecánico

«Los tanques son del tipo de siete a diez toneladas. Entre los tanques ligeros hay muchos de dos a cuatro toneladas. Además, hay un número menor de tanques gigantescos de cuarenta toneladas que son prácticamente fortalezas en movimiento.

«Estos últimos se emplean para llevar el terror dentro de las líneas enemigas, pues están tan bien artillados que solamente cañonazos de grueso calibre pueden afectarlos.

«Entre los aviones, Rusia tiene muchos de gran potencia que pueden llevar compañías completas con su equipo a grandes distancias. Un alto oficial ruso me dijo que su departamento había perfeccionado un tipo de avión, mediante el cual Moscú podría trasladar 30,000 hombres equipados a Vladivostok en cinco días.

«El ingenio químico ruso está muy adelantado. Los rusos siempre fueron ingeniosos y ahora, con la ayuda del Gobierno, sus inventores trabajan constantemente, ideando medios nuevos de aterrorizar y destruir ciudades enemigas. Sus bombas incendiarias y sus gases venenosos son muy efectivos.

Elogia al Alto Mando

«El Alto Comando ruso es muy disciplinado y consiste de hombres que conocieron los sacrificios de la era revolucionaria y que aprendieron, con los errores del caos comunista que siguió a la revolución. Fruto de su experiencia y de su disciplina es el nuevo ejército y el nuevo plan económico.

«Mientras que al ejército le faltan oficiales competentes y técnicos, temporalmente, en cambio, los hombres del Alto Mando son jóvenes de fortaleza física, carácter firme, y fidelidad a sus principios. Clemente Voroshilof, el Comisario de Defensa, sólo tiene 55 años de edad. Hace 13 años que desempeña ese importante puesto.

«Alkanis es el jefe de la fuerza aérea. Es un piloto consumado y la noche que salí de Moscú, asistió a un banquete que me dieron los oficiales rusos. Sin embargo, no probó una gota de licor, alegando que tenía que asistir a una revista al día siguiente.

«En las revistas, el general Alkanis pilotea su propio avión, y comandante en jefe de la brigada, dirige las maniobras de su propia máquina. No creo que se encuentre ejemplo parecido ni en el Japón ni en ninguna nación occidental».

El coronel Hata escribió una serie de 15 artículos sobre sus observaciones en Rusia en el periódico japonés «Asahi». En esa serie recomienda al Gobierno del Mikado celebrar pactos amistosos con Rusia y tratar de ganársela como amiga. «Es un enemigo peligroso para el Japón y solamente por medios amistosos podremos evitar nuestra destrucción. Creo que debemos pactar con Rusia para lograr la desmilitarización absoluta del Oriente ruso. Rusia es una potencia, cuya amistad le conviene al Japón. Unidos podemos lograr muchas cosas buenas para ambos», aconsejó Hata.

CORRESPONSAL.

Fué clausurado un cursillo contra el analfabetismo

Las autoridades de Holguín asistieron a este acto. Una cruzada a favor del pueblo

Hoy ha tenido lugar en esta ciudad la clausura del cursillo de perfeccionamiento, que con tanto entusiasmo venían celebrando los maestros.

Al correr de la pluma anotamos algunas de las personas que respondiendo a la invitación que se les hizo, correspondieron a ella.

Señores: Miguel A. Aguilera, Alcalde Municipal; doctor Oscar Albanés, Presidente del Ayuntamiento; Juan de Dios Rodríguez, Presidente de la Junta de Educación; Amado Castañón, Secretario de la Junta de Educación; Luis Milor, Presidente de la Sociedad Unión Holguinera; doctor Juan José García Benítez, Presidente del Liceo; una comisión del Club Rotario, integrada por su Presidente, señor Teodoredo Gutiérrez; doctor Francisco Frexes Bruzón, Vicepresidente; M. Lebridge y doctor Rafael Díaz Betancourt, Director del Hospital Civil; el señor Francisco Almaguer, por la Logia Holguín.

Al entrar el señor Alcalde Municipal fué recibido, poniéndose la concurrencia de pie y entre aplausos. Seguidamente la Banda Municipal, cedida al efecto, tocó el Himno Nacional, quedando abierto el acto al terminar sus notas marciales.

Hace uso de la palabra el Director, señor Elósegui. Dedica un saludo afectuoso a los visitantes, agradeciéndole a los invitados la correspondencia a su invitación. Hace un ligero estudio de los trabajos realizados durante el cursillo. Dice que el magisterio que ha concurrido a este cursillo que finaliza irá a las labores escolares que comenzarán el 14 de septiembre próximo, lleno de fe y entusiasmo.

Me encuentro—agrega—no frente a un grupo de maestros entusiastas, sino ante un verdadero ejército de salvación; así, de salvación, porque su labor asidua y patriótica es y será la salvación de la patria. Y dice finalmente, que con este acto postcursillo quedará constituída la Liga contra el analfabetismo.

Habla seguidamente el doctor Oscar Albanés a nombre del señor Alcalde Municipal. Da las gracias por la gentileza de la invitación. Habla sólidamente y con calor, encomiando la labor del maestro. Dice que hay que acabar con el mal y cultivar el bien; que hay que hacer hombres buenos y mujeres buenas, y que esos no los pueden hacer ni las autoridades civiles ni las militares; que esa es obra puramente del maestro y de la escuela. Ruega que se formen ciudadanos buenos y que se le preste al maestro toda clase de facilidades para poder llevar a cabo este empeño, para que esos ciudadanos sean capaces de defender la integridad nacional. Fué muy aplaudido.

Vienen después las recitaciones de poesías. En primer lugar recita la niña Carolina Marange. Su poesía se titula «La niña de Guatemala», de José Martí. Recitó muy bien.

Le sigue la señorita Remedios Zayas con la poesía «Gotas de llanto». La señorita Zayas fué muy aplaudida por lo bien que recitó, dramatizando la recitación.

El señor Elósegui lee una inspirada poesía de la señora Elina Toranzo, que la dedica al doctor Fernando Riverí. En dicha poesía hace un cálido y merecido elogio del doctor Riverí con motivo de la conferencia que pronunció ayer en este cursillo.

Habla momentos después el maestro señor Salustiano del Campo. Dice que es para reparar una injusticia. Se refiere a que en el resumen de los trabajos realizados en el cursillo, resumen que más tarde pasará a ser informe, no figuran las conferencias pronunciadas por el Director, señor Elósegui, y que estima esa su modestia una injusticia. Agrega que debido a su actuación entusiasta, el cursillo se ha desenvuelto dentro del mayor orden, cordialidad y entusiasmo. Pide a los maestros que lo declaren héroe de la jornada y la concurrencia, bajo una salva de aplausos, aprueba la propuesta.

A nombre del Club Rotario habló el doctor Francisco Frexes. Lo hizo de una manera elocuente y bella, pues el doctor Frexes está considerado como uno de los más conceptuosos oradores de la provincia. Traza con bellas pinceladas la labor nacionalista del maestro. Se inclina a creer que la falta de educación es la peor plaga que azota a los pueblos, hasta acabar con su existencia. Recuerda que fué Presidente de la Junta de Educación de esta ciudad.

Dice que ese cargo lo desempeñó con verdadero gusto, porque creyó que desde él podía colaborar con los maestros en servir a Cuba. Se refiere al maestro rural y los trabajos y privaciones que este maestro pasa. Se lamenta de que no se le atienda mejor, a ese ciudadano que va por la campiña con una antorcha de luz en la diestra. Y para el maestro urbano tiene también justas palabras. Recuerda y relata un pasaje que le ocurrió en París. Dice que entre una multitud deseaba observar un acto público, lo que no podía efectuar por carecer de lugar apropiado.

Una mujer ya anciana se levanta de su sitio y se lo cedió para que el extranjero observara las grandezas de su patria. Aquella anciana era una maestra de Instrucción Pública, según ella le confesó. Eso es lo que hacen los maestros: sacrificarse siempre. Fué ruidosamente aplaudido.

Recitaron también poesías las señoritas Cristina Salazar y Minerva Luque y la señora Mercedes Puig.

Nuestro estimado amigo y compañero señor José Chacón Bermúdez, consumió un turno a petición del señor Elósegui. Hizo un bonito e inspirado discurso, a pesar de ser improvisado. Como estábamos un poco distantes perdíamos continuamente el hilo de los conceptos, por lo cual no podemos detallarlo. Terminó recitando una poesía de Calixto Pompa.

Por último y también a petición, habló la señorita Carmen Villar, maestra del Distrito de Gibara. Se refirió en sus palabras a la unión que debe existir entre los maestros, y al espíritu de asociación que debe inspirarlos. Los invita a que se asocien, para que mantengan la cordialidad y cohesión que toda institución necesita.

La Liga contra el Analfabetismo quedó constituída en la forma siguiente:

Presidentes de Honor: los señores Secretario de Educación, Superintendente Provincial de Escuelas e Inspector Provincial de Escuelas.

Presidente efectivo, señor Miguel A. Aguilera; Vicepresidentes, doctor Teodoredo Gutiérrez, señor Juan de Dios Rodríguez, señor Salustiano del Campo y señorita Mercedes Gorina; Secretario, doctor Oscar Albanés; Vicesecretario, doctor Francisco Frexes Bruzón; Asesor Técnico, señor Francisco Elósegui; Tesorero, señora Andrea González; Vicetesorera, señorita Exilda Batista.

Vocales: los presidentes de todas las instituciones locales y los maestros.

Y a los acordes del Himno Invasor y entre el mayor entusiasmo, se dió por clausurado el cursillo, no sin que muchos maestros dijeran: ¡Hasta el año que viene!

Nuestra impresión:

Nuestra impresión sincera es que el cursillo de Holguín ha ocupado un preferente lugar entre los cursillos de la provincia. En los primeros momentos, a fines de la primera semana, se notó algo que se traslucía en decaimiento.

La presencia del señor Elósegui al comenzar la segunda semana, en que ya estaba algo mejor su salud quebrantada, indudablemente que hizo resurgir el entusiasmo y así se ha mantenido hasta su terminación.

No ha habido una sola nota de discordia; unión, confraternidad, buen deseo, fe y entusiasmo, he ahí la característica principal de nuestro cursillo.

No hemos presenciado los demás; pero por las noticias que nos han dado, creemos que no sería mucho aspirar si reclamáramos para nosotros, es decir, para nuestro cursillo, por lo menos el segundo puesto en la provincia. Por ello felicitamos muy calurosamente a su Director, señor Elósegui, pues de él es el triunfo.

Y hasta el año que viene.

NAVEGA EL CORREO ESPAÑOL "MAGALLANES" RUMBO A VERACRUZ CONDUCIENDO NUMEROSOS PASAJEROS

666 Domina el PALUDISMO en tres días. CATARROS en un día. Líquido- tabletas, Salve Ungliento Gotas para la nariz. Tónico y Laxante.

Mata - Mosquitos KATOL el mejor, el más duradero y eficaz. "EL SOL NACIENTE" OBISPO 80 ... TEL. A-8780

FARMACIA DROGUERIA DE "JOHNSON" DE TURNO LOS LUNES obispo Nº 30 TELEFONO-A-2129.

LA MAYOR 35 EDIFICIOS 700 EMPLEADOS SARRÁ DROGUERIA ABIERTA TODOS LOS DIAS TODA LA NOCHE LOS MARTES A-8026 A-3641

FARMACIAS de turno hoy MARTES

DESDE BAHIA A PASEO DE MARTI

Compostela No. 163 . . .	A-9555
Animas No. 1	M-5557
Brasil No. 41 A-1106 y . .	A-8026
Tejadillo No. 38	M-1120

DE PASEO DE MARTI A P. VARELA

Manrique No. 7	M-4231
Ave Bolívar y Manrique M-5229 y	M-1229
San Lázaro No. 203	A-4268
Escobar y Virtudes, teléfonos M-5020 y	M-5022
Consulado y Colón	M-4640
Figuras y Lealtad	
San Nicolás y Rayo . . .	
San Miguel y Lealtad . .	U-6743
Máximo Gómez 172	M-4148
Corrales y Cienfuegos, M-4819 y	A-7836
Aguila y Barcelona, teléfonos M-8510 y	M-4517
Aguila No. 180	M-5353
Ave. de España 139 . . .	
Salud y Gervasio	M-5410
Neptuno No. 59	M-4170

DE PADRE VARELA A AVE. DE MENOCAL

Ave. de Menocal y Concordia	U-7070
Ave de Menocal 89 y Barnet	U-6668
Ave. de Menocal 113 . .	U-6779
Carlos III y Oquendo . .	U-6830
Concordia y Oquendo . .	U-6841
Máximo Gómez, entre Romay y San Joaquín .	M-4128
Príncipe No. 19	U-7097
San Martín No. 122	U-2507

VEDADO

Calle 17 No. 58, entre J e I	F-6092
Calle 17 No. 453	F-6193
Calzada y 10	F-6262
23 No. 257	F-4044
23 No. 381	F-6127
Zapata y B.	F-6007

VIBORA

10 de Octubre 444 y Chaple	I-7706
10 de Octubre No. 600.	I-5067
Carretera y Managua y Valiente	I-5342
San Francisco y Lawton	X-2326
Santa Catalina y Luz Caballero I-7474 e	I-5755
16 y Tejar, Lawton . . .	I-2318

JESUS DEL MONTE Y SANTOS SUAREZ

10 de Octube y Municipio	X-1717
10 de Octubre y Santa Emilia I-4473 e	I-7576
San Leonardo y Flores .	I-7466
San Julio y Zapotes . . .	I-3500

LUYANO

Calle 11 y R. de Cárdenas (R. Batista)	X-2525
Rosa Enríquez No. 50	X-2333

CERRO

C. del Cerro, No. 599 esquina a Patria.	M-5136
Churruca No. 16	I-7440

NOTA.—Este grupo deberá prestar servicio público todo el día y toda la noche de los domingos siguientes: Enero 26, Marzo 8, Abril 19, Mayo 31, Julio 12, Agosto 23, Octubre 4, Noviembre 15 y Diciembre 27.

Estos turnos han sido acordados en cumplimiento de lo dispuesto en el Art. VI del Decreto-Ley 2604 de 7 de Noviembre, 1934.

CRONICA HABANERA

RENEE TRIAY

BODA ELEGANTE.—Ayer contrajeron matrimonio, a las diez y media de la mañana, en la iglesia parroquial del Vedado, la bella y encantadora señorita Renée Triay y Escobar con el simpático amigo Gene Castro, personalidad destacada del mundo de los negocios.

La ceremonia, que, aunque íntima, revistió gran lucimiento, fué presenciada por un numeroso y brillantísimo concurso de la sociedad habanera, donde gozan de muchas simpatías los jóvenes desposados.

Poco antes de las once hizo su aparición ante el ara la linda novia.

Realzaba su incomparable belleza y su gentilísima figura, con un traje blanco, lindísimo.

Fueron padrinos, la elegante señora Mercedes Escobar de Triay, madre de la novia, y el comandante Jaime Mariné, ayudante del jefe del Ejército Constitucional y uno de los mejores amigos del novio.

Por parte de ella suscribieron el acta, en calidad de testigos, los señores Luis Mendoza, Mario Escobar, Arturo Serra y Celestino Sust, y el doctor Carlos Kohly.

Y por él, los señores Norberto Angones, Orencio Nodarse, el teniente coronel Gonzalo García Pedroso y el capitán Belisario Hernández.

Después de la ceremonia religiosa se celebró la civil, siendo testigos en este acto, por ella, el doctor Néstor Mendoza y los señores Jesús Azqueta y Mayito Menocal; y por él, los señores Miguel Triay, Guillermo Gazitua y Pancho Arango, mayordomo del Palacio Presidencial.

La concurrencia, muy selecta y numerosa, se trasladó de la iglesia para el hotel «Nacional», donde se sirvió un riquísimo buffet.

La orquesta de los hermanos Le Batard, la siempre aplaudida orquesta, amenizó con su música exquisita aquel acto, que resultó animadísimo.

Entre la concurrencia daremos algunos nombres.

Señoras:

En primer término, la madre de la novia, Mercedes Escobar de Triay, que vestía una elegante toilette en seda imprimée.

Herminia Nevares de Hernández, la gentil esposa del capitán Belisario Hernández.

Georgina Menocal de Sardiña, Gloria Montalvo de García Ordóñez, Ofelia Cortina de Arango, Estela Alonso de Nodarse, y la bellísima Yoyín O-Farrill de Mendieta.

Perla Fowler de Truffin, nuestra gentil compañera.

Finita Recio de Freixas, Eva García de León, Bibí Salas de Marchena, Carmela Otero viuda de Valenzuela, Millie Schuman, Cuchuca Barraqué de Martínez, Stenie de Castro de Juliachs, y Mercedes Ulloa.

Mrs. Steinhart.

Mrs. Ford.

Mrs. Kaffemburg.

Evangelina de la Vega de Céspedes, Corinita García de Rodríguez Capote, Beatriz Alonso de Arnoldson, Malvina Arnoldson de García, Esther López de Fernández, María del Carmen Rivero de Castro.

Rita María Arango de O-Naghten.

Carmela Betancourt de Booth.

Beba Almagro de Menocal.

Rita Agostini de Sanson, Trinidad Varela de Fernández, María Luisa Vivó de Martínez, Alicia Booth de Román, Ofelia Cabarrocas de Rodríguez Gutiérrez, Millie Mendoza de Ferrer.

Carmelina Guzmán de Alfonso.

Carmela Sampedro de Argüelles.

Consuelo Lamar de Mendoza.

Nena Díaz de García, Dorothy [illegible]se de Quevedo.

Mrs. Briggs.

Entre las señoritas:

Loló Goytizolo, lindísima.

Josefina Freixas, Ada de Blanck, Noemí Booth, Elizarda Sampedro, Rosa Valenzuela, Matilde Menéndez, Emelina Martínez Vivó, Gladys de Castro, Carmita Gutiérrez.

María Julia de Céspedes, muy graciosa.

Atala Marchena, Nantilde León, Elsa y Fidelia Krieghoff, Josefina y Quetica Berenguer, Marie Claire West.

Marina y Elsa Díaz, tan encantadoras.

Eloisa Rodríguez Gutiérrez, Fita Escobar, Anita Concistre, Doris Bacon, y la simpática jovencita Conchita Nodarse.

Los simpáticos esposos partieron, a las tres de la tarde, rumbo a Miami, por la vía aérea.

Una feliz luna de miel les deseamos.

HOGAR FELIZ.—Glorias y alegrías en un feliz hogar de la sociedar habanera.

El del conocido matrimonio Federico Maciá y Baby Kindelán, que se ha visto alegrado con el advenimiento de una hermosa niña.

La señora de Kindelán, que se halla en su residencia, fué atendida por el doctor Alberto Sánchez de Bustamante, uno de nuestros más afamados ginecólogos.

Enhorabuena.

WILLY ZALDO.—Ayer, en horas de la mañana, fué sometido a la operación de apendicitis, el simpático joven Willy Zaldo y Gamba, que de tantas simpatías disfruta entre nuestro elemento joven.

El doctor Gonzalo Pedroso, el conocido y notable cirujano, practicó dicha operación con su habitual pericia.

Le deseamos un pronto restablecimiento.

NOTA DE DOLOR.—El domingo, en horas de la noche, dejó de existir en su residencia del Vedado el joven Arturo Boza Masvidal, hijo de los distinguidos esposos Aurelio Boza Masvidal y Clemencia Masvidal de Boza.

Abandona la vida el joven Boza a temprana edad, dejando sumidos en el más hondo desconsuelo a sus pobres padres y a sus hermanos, entre los que se cuenta nuestro estimado amigo, el doctor Aurelio Boza Masvidal.

Ayer tarde se efectuó el sepelio del infortunado joven.

Acto que resultó una manifestación de dolor.

Descanse en paz y reciban todos sus familiares nuestro pésame.

NACIMIENTO.—La gentil señora Margarita Aragón de Sosa, esposa del señor J. Sosa, ha tenido con la mayor felicidad en días pasados una preciosa niña.

La asistió el doctor José Ramírez Olivella, el conocido cirujano.

Enhorabuena.

HONRAS FUNEBRES.—Mañana miércoles, día 12, se dirán solemnes honras fúnebres en la Iglesia del Sagrado Corazón de Jesús, por el alma de la señora Celia García Baeza de Granda, al cumplirse el primer mes de su fallecimiento.

El señor Julio C. Granda, su viudo, invita para este acto en unión de sus demás familiares.

OPERADO.—Pepe Lóñez Oña y Ebra, joven muy simpático y muy caballeroso, fué operado ayer de las amígdalas por el talentoso doctor Carlos de Lejarza.

Dicha operación ha constituído un éxito, pues el paciente sa halla muy mejorado.

CASINO DE LA PLAYA.—Hoy es martes de moda en el Casino de la Playa.

Con tal motivo ha de verse muy favorecido por conocidas familias de nuestra sociedad, asiduas al bello centro de recreo.

Desde hora temprana se formarán allí parties numerosos.

El baile está a cargo de nuestra primera orquesta, la de los hermanos Castro, y el sexteto «Cauto».

Y el show está integrado por la exquisita pareja de bailes norteamericana, Castaing-Barrie; la celebrada cantante Rita Montaner, la bailarina Lolita del Vizo y la pareja de rumba Estrella y Pablito.

A propósito del Casino, diremos que el jueves 20 del corriente, tendrá efecto allí una fiesta espléndida.

Ha sido denominada «La fiesta del remo».

Y es con motivo de entregar una preciosa copa de plata, donada por la empresa del Casino a la tripulación que resultó vencedora en las regatas de ocho remos que se celebran el domingo 16 en aguas del Yacht Club.

El gran salón del Casino se verá adornado bella y exquisitamente.

Todos los emblemas y alegorías náuticas de los distintos clubs de la Habana, que han sido gentilmente cedidas por el distinguido clubman Sammy Tolón, de la directiva del Yacht Club, decorarán el salón comedor.

Y se servirá un ponche de honor a los remeros vencedores, habiendo sido invitados igualmente los demás contendientes.

Las invitaciones para esta fiesta comenzarán a circular dentro de breves días, entre nuestras principales familias.

Nuevos detalles ofreceremos en notas próximas de este grandioso evento náutico.

(Continúa en la página CINCO)

PARIS - HOTEL MONT - THABOR

(Opera).——4 rue du Mont-Thabor 4——(Place Vendome)

HOTEL DE LUJO Y ECONOMICO

180 HABITACIONES CON BAÑO Y DUCHA

En este Hotel encontrarán toda clase de facilidades por ser su GERENCIA ESPAÑOLA

PALUDISMO

Combátalo con "QUINA-LAROCHE" el vino reconstituyente y febrífugo por excelencia, el único recomendado por el cuerpo médico.

La "QUINA-LAROCHE" es de un sabor agradable y contiene el principio activo de tres quinas.

FIEBRES, FALTA DE APETITO, AGOTAMIENTO, DEBILIDAD: QUINA-LAROCHE Simple

ANEMIAS, CLOROSIS: QUINA-LAROCHE Ferruginosa

DE VENTA EN TODAS LAS FARMACIAS

NO ACEPTE SUSTITUTOS

LABORATORIOS CLIN: COMAR et Cie. PARIS.

DIVERSAS COLECTIVIDADES OBRERAS SE INSTALARON EN 10 DE OCTUBRE No. 156

Se han instalado en los altos de la casa número 156, de la Calzada de 10 de Octubre, las siguientes colectividades obreras:

«Unión de Obreros de la Havana Electric», «Sindicato de la Industria del Metal», «Gremio de los Rastros de Ganado y sus Anexos de la Provincia de la Habana», «Sindicato de la Galleta, Dulces y Conservas de la Habana», «Sindicato de Obreros y Empleados de Omnibus Aliados» y «Sindicato de Obreros Licoreros, Neveros y Refrescos de la Habana».

Anteriormente tenían su domicilio social en la Bolsa del Trabajo, Concha número 7.

Estado del Tiempo

Nota del mediodía del lunes:

Ha bajado la presión de modo general, estando algo baja en el golfo de México, con débil depresión en la porción noroeste. En el mar Caribe el tiempo es bueno, con barómetro ligeramente bajo. En el Atlántico las presiones son casi normales y moderadamente altas al este de las Bermudas. Tiempo bueno en general, excepto área de tiempo inseguro hacia el norte de las islas de Barlovento.

Pronóstico para hoy, martes:

Buen tiempo, exceptuando aumento en el número de las turbonadas; calmas y vientos de flojos a moderados, variables.—**Obs. Nacional.**

Los Jubilados Marítimos de Cárdenas han constituído una Asociación defensiva

Se ha constituído en Cárdenas la «Asociación de Jubilados y Pensionados del Retiro Marítimo», habiendo elegido la siguiente directiva:

Presidente asesor, Eugenio Díaz y Volero; vicepresidente, Diego Madan; secretario, Rogelio Sasco; vicesecretario, Buenaventura Fernández; tesorero, José Martín San Martín; vocales, José G. Cabrera, José Neyras, Alberto Jorrín, José Cazañas, Cecilio Fernández y Matías San Martín. Suplentes, Felipe B. Tolón, José de la Cantera Valdés y Manuel Vázquez.

En el acto de la constitución se habló de la anomalía de que las pensiones se paguen ahora cada dos meses vencidos, cuando los gastos de oficina representan $36,000 anuales, lo que da como resultado que les cueste la manipulación de la misma $6,000 cada vez que ellos reciben una mesada insignificante.

YA ESTA EN MARCHA

EXCLUSIVAMENTE PARA SERVICIO ELECTRICO DEL HOGAR EN LA HABANA Y MARIANAO

La Nueva TARIFA OPCIONAL RESIDENCIAL

$3.50 POR LOS PRIMEROS 40 KILOWATT-HORAS MENSUALES — 6¢ (POR KWH) POR LOS SIGUIENTES 60 KILOWATT-HORAS — 3¢ (POR K.W.H) POR LOS SIGUIENTES 200 KILOWATT-HORAS — ...Y TODO EL EXCESO A: 2¢

TARIFA CORRESPONDIENTE PARA EL INTERIOR DE LA REPUBLICA

Los primeros 35 kilowatt-horas mensuales por	$3.50
Los siguientes 65 kilowatt-horas a	$0.06 KWH
Todo el exceso a	$0.03 KWH

NADA hay más elocuente que las cifras! Compare estos precios con la tarifa vigente y comprobará que los primeros 100 KWH le costarán prácticamente a SIETE CENTAVOS; los siguientes 200 KWH a menos de la tercera parte de lo que usted paga ahora, y todo lo que pase de 300 KWH, al insignificante precio de DOS CENTAVOS.

¡ELECTRIFIQUE AHORA SU HOGAR!

Visite nuestra más próxima Sucursal para firmar su solicitud de servicio para esta nueva tarifa.

Cía. Cubana de Electricidad
A las Ordenes del Público

EL CRUCERO CUBANO PATRIA ATRAVESO AYER EL CANAL DE PANAMA CONTINUANDO VIAJE

El turbo-eléctrico «Oriente» llegará hoy de Nueva York. El día 21 llegará una distinguida personalidad sudamericana. La moto nave Orinoco arriba hoy en tránsito para Veracruz

Hoy debe de llegar a Quito (Ecuador) el crucero Patria, que cruzó el canal de Panamá y que tuvo que dejar en un hospital de Balboa a un cocinero que sufrió quemaduras graves al volcarse un caldero con agua hirviente.

EL «ORIENTE».—El turbo eléctrico Oriente, de la New York and Cuba Mail S. S. Co., llegará hoy de New York, con 1,200 toneladas de carga general y 312 pasajeros, de ellos 186 turistas.

En este barco llegarán el Vicecónsul de España en la Habana, señor Daniel Carrerá, Luis Abella, M. Alemany y familia, S. Alpren, F. Aranda R. Ballentine y señora doctor F. W. Babe y familia, W. Butler, D. Cabrera, José Garcerán, F. Coronado Nieves Delgado, George Dicksen y señora; señora A. Enríquez, señorita M. Fernández, Fred Giles, Samuel Gros y señora, R. Lamadrid, José Maroque y señora L. B. Palmer y señora; Teresa Recio, Vicente Rice y señora, Fred Ross, F. Senior, William Taylor M. . Vargas, Stanley Williams y señora y George Tomies.

LA RECAUDACION.—La Aduana de la Habana recaudó ayer 65.647 pesos y 23 centavos.

EL «CUBA»—De Tampa y Key West llegó ayer tarde el vapor americano Cuba, de la Peninsular Occidental S. S. Co., que trajo carga general y 69 pasajeros, entre ellos los señores Andrés F. Román, Petrona Alfonso, Alfredo Lima, Alma Lima, Manuel Rodríguez y familia; Eduardo Bernard, José L. Molina, Hortensia Aguilar e hijo, Andrés Fontanills Olimpia Sánchez, Olga de la Paz, Andrés V. Gómez, Eduardo Biosca, Alfredo Rosell, Rafael Ordóñez, Carmen y Mercedes Hernández, Arseñio y Antonio Betancourt.

LOS QUE SE EMBARCAN.— En el Cuba se embarcarán hoy para Key West y Tampa: Marina Puentes, Federico Narganes y familia, Aurelio Narganes y familia, Rafael Nicolau, Gloria R. viuda de Narganes, Josefa Fuentes, A. Riveiro, Rodolfo Davis y familia, Genoveva Mc. Langhlen, Fausto Alvarez, Concepción Prieto, Amelia López, ManuelGarcía y familia Pilar Campbell.

UNA PERSONALIDAD SUD-AMERICANA.—En el vapor Santa Marta llegará el día 21 del corriente el señor Santiago Argüello, distinguida personalidad sudamericana, a quien se le dispensarán las cortesías de estilo.

PRODUCTOS CUBANOS.— En el Santa Elena fueron embarcados 91 cajas de tabacos torcidos, 1045 pacas y tercios de tabaco en rama, 10 huacales de toronjas, 2 cajas sombreros, 300 cajas ron y 690 huacales de piñas.

EL PRESIDENT GARFIELD».— De New York llegó ayer el vapor americano Presidente Garficld, que trajo ocho pasajeros para la Habana y conduce carga y 127 pasajeros en tránsito.

En este barco llegaron el señor J. L. Montesino y familia, de Santiago de Cuba, y la señora C. Pérez.

MONSEÑOR CARUANA.— En el Cuba embarcará hoy para Tampa Monseñor Jorge Caruana, Delegado Apostólico en Cuba y Puerto Rico y representante del Nuncio en Cuba.

EL «ORINOCO»— Hoy llegará de Hamburgo, Amberes y Southampton, la moto nave alemana Orinoco que trae carga y pasajeros para la Habana y en tránsito para Veracruz.

Este barco en este viaje no tomó pasajeros en puertos del norte de España, como tiene marcado en su itinerario, debido a los sucesos que allí se registran.

Trae este barco catorce pasajeros para la Habana y cien en tránsito.

En el Orinoco vienen Eduardo Rivero, Ricardo Hernández, H. H. Hosford, señor Joanne Klempan, Marie Scherttere, Isaac Megrin.

En el Orinoco embarcarán mañana para México el señor Fausto Menocal y familia, María Alentado, Enrique Batista, Charles Levis, doctor Oscar García Montes, el Ministro de Dinamarca en México y Cuba Excmo. Sr. Fin Lund y señora, Marcos Gottardi y señora, María Almendariz, Nanny Crespo Miguel A. Pérez y señora, Alvaro Alvarez, Wilfredo Castro y señora.

EL «DARIAN».—El vapor Darian de la Flota Blanca, llegará de Boston con carga y pasajeros y conduce carga y 16 pasajeros en tránsito.

SALIO EL «MAGALLANES».— Ayer tarde salió para Veracruz el vapor correo español Magallanes, que lleva carga general y pasajeros, incluyendo los cuarenta excursionistas catalanes que están dando el viaje redondo del buque.

En el Magallanes se embarcaron para Veracruz:

Francisco de Hormaechea y de la Sota, Aurora Saiz Borrego, Victoria Argota, Jesús Freyre Salvador Arriola Idarraga José Bernardo de Goyburu, Secretario de la Legación Peruana, Alfonso Torres Macías, Daniel Vázquez López, Fernando Serra Betancourt, Lucrecia Ruiz de Serra, Olga Serra Ruiz, Luz María Cruz de Mata, Salvador Camarena Navarro Delia Bellido de Luna y Alfonso Gómez.

UNA EXCURSION DE AGRICULTORES.—A primera hora de hoy arribará a nuestro puerto el turbo eléctrico Virginia de la Panamá Pacific, que trae 79 pasajeros para la Habana y 569 en tránsito para Panamá y California, procedentes de New York.

La mayoría de los últimos son turistas.

Viajan en el Virginia el Vicepresidente de la D. Pender Grocery Co. de Norfolk, Mr. A. M. Scarry y señora; el manager de la American Express Co., en París, Mr. A. G. Gurney; el Director de Ventas de una compañía de perfumes de la América del Norte Mr. Francis Newton Carpenter; el manager del Departamento de Pasajeros de la Panamá Pacific en Cleveland, Mr. George C. Charlton y familia, el miembro del staff de la oficina de dicha compañía en New York, Mr. H. F. Dolan, y su hija Edith; el Presidente de la Zonite Products Corporation, Mr. Robert P. Wason; el manager de la Metropolitan Life Insurance Co., en Filadelfia, Mr. Rafael Goldstein y señora.

También viajan en el Virginia unos cien agricultores de Ohio, que van en excursión a Panamá y California, figurando entre ellos el administrador y manager de la revista «The Ohio Farmer», órgano oficial de aquéllos, Mr. Koy T. Kelsey. Al frente de esta excursión figura Mr. Charlton, manager de pasajeros de la Panamá Pacific en Cleveland.

Los excursionistas han sido invitados por el millonario Mr. George S. Ward, a un almuerzo, al mediodía de hoy, en su cremería de Guanajay.

EL «SIBONEY».—En viaje regular, cubriendo la ruta New York-Habana-Progreso y Veracruz, llegó el vapor correo americano Siboney de la New York and Cuba Mail S. S. Co., que trajo 24 pasajeros para la Habana, un valioso cargamento de mercancías en general, así como 10 pasajeros, turistas en su mayor parte.

Llegaron por este barco, los maestros Mary J. Barbour, William Y. Campbell y Rebeca C[illegible]n, John J. Casey, Marie Duffy, Florence Gravatte, Rosa Robinson, Alfred Stewart y señora y otros.

Vinieron en este barco nueve chinos que fueron remitidos a Tiscornia hasta que se compruebe que son los mismos que salieron de Cuba.

Entre los de tránsito anotamos al general mexicano Rafael Aguirre, devuelto por las autoridades de Inmigración de New York, el mecánico mexicano Fernando González.

LOS QUE SE EMBARCARON.— Para Progreso y Veracruz se embarcaron: Taherino C. de Solmo, Eulalia Espinosa e hijo, José Ramón Arias López, doctor Alberto Adam y familia, William Mc Kinley, Sergio P. Doprot, Alberto Dubien Julio Milanés, Federico Rodríguez.

NO FUE A ESPAÑA.—Los señores A. Bona y C. consignatarios en la Habana, de la línea italiana, han recibido informes de que el vapor italiano Arsa salió de Marsella el día 7 del corriente, y, debido a las condiciones en que se encuentran los puertos del Mediterráneo español, el buque no hizo allí su acostumbradas escalas.

Se le espera el día 24.

Con respeto al vapor Reeca de la misma Compañía, que ssalió de la Habana, se espera que hoy llegue a Canarias.

CARGAMENTO DE CARBON.— Con nueve mil toneladas de carbón llegó el vapor alemán Clare Hugo Stines, que procede de Bremen.

EL «SYDFOLD».—Con cargamento de azúcar, procedente de Vita, en tránsito llegó el vapor noruego Sydfold.

EL «SANTA MARTA».—Procedente de New Orleans y conduciendo carga general, catorce pasajeros para la Habana, y carga y 68 pasajeros en tránsito, llegó el vapor americano Santa Marta, de la Flota Blanca.

Llegaron por este barco:

Los señores Rogelio Argüelles, Dora Margolin y sus hijos, Michael Mc Nulty, Olga Rupp, Charles Si[illegible] Miguel Tamargo, Susan Allen, Al[illegible] ricco Barotlett, Hilda Laddy.

M.E.C.D. 2016

BASTA A LOS COMERCIANTES PARA VENDER LICORES, LA PATENTE QUE EXPIDE LA SECCION DE ALCOHOLES

NO NECESITAN LLEVAR LIBRO OFICIAL, UNICAMENTE QUE LAS FACTURAS ESTEN POR ORDEN

Resultan favorecidos esos detallistas, aunque su principal venta no sean esos productos bebestibles. La numeración de las facturas facilitará cualquier investigación rápida

La Dirección de Rentas e Impuestos de la Secretaría de Hacienda, ha dictado una instrucción, que lleva el número diez y seis y que sirve como aclaratoria a la número siete, de 29 de febrero de 1936, dictada para explicar los requisitos que se deben exigir en las facturas que expidan los almacenistas de licores y vinos. En ella se dice lo siguiente:

El concepto de almacenistas de licores y vinos, a que se refiere la base primera de la instrucción número siete, de 29 de febrero de 1936, debe entenderse aplicable a los comerciantes inscriptos como tales almacenistas, y también a aquellos otros que, sin serlo específicamente, la vitalidad de su negocios descansa en el tráfico de estos productos en gran escala; pero no se comprende en esta denominación a los demás comerciantes que en la línea general de sus operaciones incluyen los vinos o licores como uno de los tantos artículos que expenden al detalle o mediante factura.

No obstante, quedan obligados estos comerciantes a mantener debidamente coleccionadas, en orden cronológico y de numeración, las facturas de los productos que adquieran, y a llevar las anotaciones de ventas de manera que se facilite cualquier investigación.

Queda aclarado que no necesitan llevar el Libro Oficial, bastándoles con la Patente que expide la Sección del Impuesto del Empréstito de 35 millones a los que comercian con productos gravados y su comercio principal no sea el de licores, vinos o alcoholes.

PARALIZADO MOMENTANEAMENTE EL MOVIMIENTO DEL PERSONAL DE PLANTILLA, EN AGRICULTURA

El Secretario estudia el expediente personal de cada uno de sus empleados para proceder a la reorganización de las dependencias a su cargo. El programa mínimo de industriales

Declaró ayer a los periodistas el Subsecretario de Agricultura, señor Paquito Castro, haber quedado en suspenso todo movimiento de personal en el Departamento, de acuerdo con los deseos expresos del Jefe del Estado.

Con tal motivo ha cesado, en parte, la avalancha de público que invadía diariamente los pasillos y oficinas agrícolas en busca de plazas; aunque esto no quiera decir que tanto el Secretario como el Subsecretario, no continúen estudiando los expedientes personales de los empleados, con el propósito de terminar la reorganización de las oficinas de acuerdo con el plan que se trazaron a partir del 20 de mayo último.

EL PROGRAMA DE INDUSTRIAS

La Dirección de Industrias ha elevado su programa de acción mínimo proponiendo, entre otras cosas la creación de la Estación Agronómica de la Caña, sostenida con el aporte de un centavo por cada saco de azúcar que se fabrique; creación de la Estación de Industria Animal, suprimiéndose el Centro Zootécnico de Sagua la Grande; obtener del Congreso una Ley por la que se exija a los productos industriales, para poder presentarlos en el mercado nacional, un certificado de bondad expedido por el Departamento; celebración de exposiciones municipales y provinciales y en el mes de marzo, de cada año, una Exposición Nacional; y, finalmente, organizar un museo-exposición permanente en los bajos del edificio de la Secretaría, con libre acceso al público.

CONFERENCIAS

El pasado domingo quedó inaugurada en el central «Gómez Mena», la serie de conferencias, que durará siete domingos, sobre divulgación agrícola y sobre economía doméstica y sanidad vegetal, ofrecidas por técnicos de la Secretaría de Agricultura.

MAESTROS AGRICOLAS

En la Granja Agrícola de Colón, celebró una reunión la Asociación Nacional de Maestros Agrícolas, tratando, entre otros asuntos, el proyecto para la contribución económica para las Escuelas Rurales de la producción agrícola.

La asamblea se pronunció en contra de las aspiraciones de los agrimensores de Santa Clara, para que se les autorice por medio de una Ley a desempeñar las plazas de técnicos agrícolas.

Busto desarrollado y reconstituido con las saludables y re constituyentes:

PILDORAS ORIENTALES

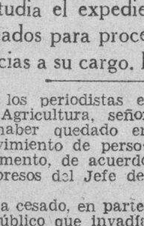

Solicite gratis hoy el folleto descriptivo, se lo enviamos bajo sobre sin membrete. Diríjase a P. ORIENTALES. Apartado 1244.—Habana.

SE EVADIERON DOS DETENIDOS DE UNA ESTACION DE POLICIA

Del calabozo de la Oncena Estación lograron evadirse ayer Juan Torres, de la Habana, de 26 años de edad, vecino de Concordia 144, altos, y Juan González Gutiérrez, alias «Juan Ruta», de 19 años y sin domicilio, que se encontraban detenidos, el primero por el robo de un guanajo, y el segundo, por sospechas de hurto. Lograron su evasión, al quedar el calabozo abierto, en los momentos que eran extraídos del mismo unos menores.

No Se Sienta Vd. Triste

Por tener un cutis manchado y con ronchas

Es tan fácil aliviar esos bochornosos defectos, también espinillas y aspereza, etc., con el eficaz limpiador de poros Jabón Resinol y la especial medicación del Ungüento Resinol.

Úntese un poquito del Ungüento por la noche. La mañana siguiente lávese con el Jabón. Haga ésto diariamente y verá el sorprendente mejoramiento en una semana. Empiece hoy mismo. De venta en droguerías y farmacias.

Resinol Pida muestras gratis del Ungüento y del Jabón Resinol a Dept. 55, Baltimore, Md.

✝

E. P. D.

EL SEÑOR

Desiderio García y Menéndez

HA FALLECIDO

Y dispuesto su entierro para hoy, martes, a las cuatro de la tarde, los que suscriben, hermanos, sobrinos y demás familiares, ruegan a las personas de su amistad se sirvan concurrir a la casa calle Segunda, entre H e I (Oficinas del Reparto Miraflores), para desde allí acompañar el cadáver al Cementerio de Colón, por cuyo favor quedarán eternamente agradecidos.

Habana, Agosto 11 de 1936.

Manuel, Donato, José, Carolina y Petra García y Menéndez (ausentes); Hilario, José, Arcadio, Claudio, César (sobrinos); Sociedad García y Fernández; Coronel Rafael Peña; Rafael Peña y Planas; Pedro Garrido; Jesús Rivera; Manuel Fernández; Oscar Estrada Estrada; Miguel Valdés; Santiago Zárate; Rafael Fernández; Justo Ramos; Faustino Mesa; Aquilino Casanova; Doctor Enrique del Campo

MAXIMILIANO GARCIA ALVAREZ

***

Con fé de convencidos

Convencidos por feliz experiencia, miles de hombres recomiendan y personalmente dan fe de las curaciones prodigiosas que

BISMÁGEN

realiza en casos leves o graves de enfermedades del

ESTOMAGO

hígado, VESICULA,

úlcera gástrica o duodenal,

COLITIS o intestinos.

Dolor en la boca del estómago, Espasmos, Cólicos, Digestiones lentas o dolorosas, Vómitos de líquido o de sangre, Acidez, Eructos agrios, Ardentía, Gases, Inflamación del estómago o del intestino, Mala respiración, Dolor de vientre y espalda, Fermentaciones, Diarrea o estreñimiento, Afecciones del hígado y de la vesícula biliar, Inapetencia . . . : ¿presenta la enfermedad algunos de esos síntomas?

Hágase usted eco de la fama pública que sabiamente asigna a "Bismágen" virtudes curativas jamás logradas con otros preparados. Prescinda de vulgaridades y de imitaciones: Ensaye con un frasco del maravilloso patente "Bismágen"

y bendecirá la hora en que decidió tomarlo.

***

En un pleito entre dos compañías industriales declararon con lugar la impugnación de unos honorarios

El letrado de una de ellas presentó una minuta por una suma superior a la que se debía pagar. Nuevos exhortos. Nuevas pensiones a varios veteranos de la Independencia

(NOTICIAS DE LOS JUZGADOS DE PRIMERA INSTANCIA)

Testigos en divorcio.

El señor Juez de Primera Instancia de Almendares, doctor Zaldívar Cordero, ante el secretario Fernando Cañas y en el cuaderno de pruebas de la parte actora correspondiente al juicio de divorcio seguido por José Ramón Fernández y González, contra María Concepción Ramos y Peña, ha señalado para la prueba testifical el día 19 del actual mes, a las 10 a. m.

Sentencia de divorcio en el Norte.

Con fecha de ayer el señor Juez de Primera Instancia del Norte, por ante el secretario don Fabián Gárate, dictó sentencia declarando con lugar la demanda de divorcio establecida por Angela Cordoví Martell contra Francisco Martos y Delgado, y en consecuencia disuelto el vínculo matrimonial existente entre ambos cónyuges, disponiendo que la hija habida del matrimonio quede al cuidado de la madre.

Inscripción de nacimiento.

Ante el secretario don Andrés García dictó sentencia ayer el señor Juez de Primera Instancia del Norte, ordenando realizar en los libros del Registro Civil en la sección correspondiente, a cargo del Juez Municipal del Norte, la inscripción del nacimiento del varón Jesús Vila, como hijo de Manuel Vila y Calzadilla.

Divorcio.

En el divorcio seguido por José de Jesús Benito O'Hallorans y Parra, contra Ignacia María Altolitia y Acosta, el señor Juez de Primera Instancia del Norte, por ante el secretario señor Francisco Lanza, dictó sentencia ayer declarando con lugar la demanda y en consecuencia disuelto el vínculo matrimonial que existe entre los mencionados cónyuges.

Divorcio concluso para sentencia

El Juez del Sur, ante el secretario José Gárate, y en el divorcio seguido por Caridad García Moya contra Juan Antonio García Barroso, dictó providencia ayer mandando traer a la vista los autos para dictar sentencia.

Comparecencia Art. 29 en divorcio.

Ante el secretario José Gárate dictó providencia el Juez del Sur en el divorcio seguido por Rolando Jesús Beltrán y Barquín contra Juana María Rodríguez y Balbín, señalando para la comparecencia que determina el artículo 39 de la Ley de la materia, el día 15 del actual, a las 9 a. m.

Con lugar una impugnación de honorarios, por excesivos.

El señor Juez de Primera Instancia del Sur, por ante el secretario José Gárate, y en los autos del amparo en el dominio y posesión establecido por The National City Bank of New York a consecuencia del juicio de mayor cuantía seguido por The Fulton Iran Works contra la Compañía Azucarera Central «Santa Catalina», ha dictado auto declarando con lugar la impugnación que por excesivo hace el procurador Ramón Illa de los honorarios del letrado Salvador Castroverde, aprobándose dicha tasación en la suma de 75 pesos y condenando a las partes a estar y pasar por ella en todo tiempo y lugar.

Sin lugar una demanda de divorcio.

El señor Juez de Primera Instancia del Oeste, por ante el secretario Francisco Baños, dictó sentencia con fecha de ayer en los autos del juicio de divorcio seguido por José de la Caridad Daudinot y Rouseau contra Francisca Guerrero Rodríguez, declarando sin lugar la demanda, sin hacer especial condena de costas y menos declaratoria de temeridad o mala fe a los efectos de la orden 3 de 1901.

Divorcio.

Ante el secretario Baños dictó sentencia ayer el Juez del Oeste declarando con lugar la demanda de divorcio establecida por Pedro Maximiliano Milanés Leiva, contra Fe Bonet y Sánchez y en consecuencia disuelto el vínculo matrimonial existente entre los mencionados cónyuges.

Por recíproco disenso.

El propio Juez del Oeste, ante el secretario Francisco Baños, dictó sentencia declarando con lugar el divorcio por recíproco disenso establecido entre Gustavo Freijo Govantes y Juana María Isidra Cirila Berard y Alba, y en consecuencia, disuelto el vínculo matrimonial entre ambos cónyuges.

Relación de los asuntos civiles turnados durante el día de hoy.

Exhortos: De Marianao, en recíproco disenso, por Manuel García Valdés y María Josefa López Gobel, al Norte.

De Artemisa, en incidente, por José Reina Mora, al Este.

Demencias: Las de: Araceli Vicente Collado, al Norte; Laudelina Torres, al Centro; Enriqueta Durán, al Oeste.

Pensiones de veteranos: Emilio Esteban Díaz Pedroso, al Oeste; Pablo Liberato Gómez Campanioni, al Centro; Ramón Trujillo Barranco, al Norte.

Jubilaciones: Etelvina Fara Vidal, sobre pensión de Carmen Vidal Acosta, al Este; Aurelia Sanz Valdés, sobre pensión de José Javier Russi, al Sur.

Apelaciones: L. Peón y Cía., contra María Teresa Sanz, al Sur; Alfonso Suárez Suárez, contra Pedro Granados, al de Almendares; Manuel Morales, sobre expediente a perpetua memoria, al Sur.

Sobre cambio de nombre: Teodoro Adolfo Enrique Lecuona Casado, al Norte.

Amigable componedor: Metropolitan Auto Company contra Antonio Rodríguez de Bustamante, al Centro.

Declaratorias de herederos: De José María Govantes Aldama, al Oeste; Ascensión Morales Herrera, al Este; Pedro Antonio, Dolores Inocencia y Margarita Dolores Gutiérrez y Borquer, al Norte.

Hipotecario: María Mercedes Pérez y Martínez, contra Florentino Sanjurjo Pellicer Rosa, al Sur.

Divorcios: José Manuel Ortega y Mora, contra Carmen Medina Hernández, al Oeste; Catalina Pineda Quintana, contra César Portela Pérez, al Este; Gerardo Padrón, contra Josefina Vuela Valdés, al Sur; Santiago Ciro Calero y Soriano, contra Isabel Ballesta y Dorta, al Norte.

Por recíproco disenso: Vicente Rey Fernández y Digna Concepción Mercedes Alonso y Valdés, al de Almendares.

Señora o Caballero, no olvide Ud. que

"EL FENIX"

es el único tostadero de café especial para familias exclusivamente.

Cuando ya cansada de buscar sin encontrar el que satisfaga sus anhelos de algo bueno, pruebe el nuestro y hallará lo que desea.

Eficiente servicio rápido de mensajeros a todas partes.

Neptuno 175. Teléfono U-4104

Sucursales: Avda. 10 de Octubre 258-D, frente a Toyo, y Habana 93, entre Teniente Rey y Amargura.

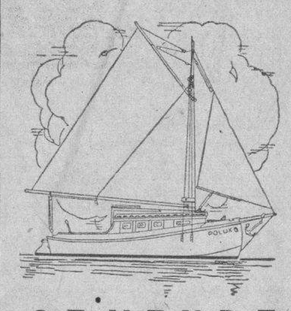

SE VENDE

admitiéndose proposiciones, el Yate "POLUX", 27 pies, vela y motor auxiliar. Tiene dos camas y dos literas, cocina y servicios. Está acabado de pintar y barnizar y en perfectas condiciones.

Informes y Verlo: Varadero Manuel Blanco, RIO ALMENDARES, cerca de 23.

Colegio "Vedado"

para niños y jóvenes de uno y otro sexo.

Director: Dr. Arturo Miyares

Kindergarten-Primera Enseñanza. Bachillerato-Comercio —Servicio de trasporte a domicilio.

27 No. 5, entre J y K. (Alturas de la Universidad)

Teléfono: F-5920

CRONICA HABANERA

EL GRAN ACTO DE AYER EN EL AUDITORIUM

EL RECITAL DE MARTHA ANDREWS.—Un gran acontecimiento artístico y social tuvo efecto ayer en el Auditorium, el hermoso coliseo de la Calzada del Vedado.

Nos referimos al recital de danzas españolas ofrecido por Martha Andrews, la joven y notable danseuse cubana.

Como habíamos augurado, dicho recital resultó un éxito.

Exito grande y completo para la exquisita Martha Andrews, cuyo arte magnífico quedó una vez más demostrado.

La concurrencia—brillante y numerosa representación de la sociedad habanera—tuvo frases de elogio para cada uno de los números que presentó Martha Andrews, bellísimos bailes españoles que se caracterizaron todos por la excelente interpretación que les dió la fina y ya famosa artista.

Una estruendosa ovación del público, recibió al final de cada baile la gentil Martha Andrews, hasta la que llegaron también flores, muchísimas flores.

Alternando en el programa se presentó Eduardo Casado, recitando notablemente varios de sus más escogidos poemas.

Y la exquisita Rosita Chanivecky nos deleitó con selectos números de violín, acompañada al piano por el maestro Luis Borbolla.

No podríamos dejar olvidada a la señora María Luisa Mauri, que con talento acompañó los bailes de Martha Andrews.

Como decimos antes una gran concurrencia asistió al recital de ayer.

Señoras.

Citaremos un grupo muy selecto y numeroso.

María Jaén viuda de Zayas, la siempre gentil dama.

Mina Pérez Chaumont viuda de Walsh, María Ojea viuda de Guzmán, Carlota Ponce de León viuda de Zaldo, Loló Valdés Fauli de Ruz, Pilar Reboul de Fernández, Pilar Bolet viuda de Ponce, Nena Zayas viuda de Bonnet, Piedad Zamora de Cárdenas y Celi Sarrá.

Amalia Simoni de Peláez, bella esposa del secretario de Gobernación, y la del subsecretario de Agricultura, Carmela Sánchez de Castro, tan distinguida.

La Marquesa de Valle Siciliana.

La Condesa del Castillo.

Loló Solís viuda de Steinhart, Adolfina Solís de Gelats, María Antonia Alonso de Aspuru, Justina Monteagudo de Portal, Alicia Nadal de Menocal, Carmelina Laurrieta de Fondon.

Laura Rayneri de Alonso, la entusiasta presidenta de Pro-Arte Musical.

Lizzie Morales de Batet, Dulce María Blanco de Cárdenas, Isabel Mercedes Soto de Evertz, Lita Salmoraghi de Pennino, Conchita Rivas de Chibás, María Isabel Salcedo de Ribas Chichita Morales de López Oña, y María de Briel viuda de Descamps.

Cheíta Tagle de Alfonso.

Sara San Martín de Costales.

Mercedes Sagarra viuda de Soto, Celia Heymann viuda de Recio, Loreto Pérez de la Peña viuda de Castellanos, Micaela de la Sierra de Conde, Virginia Olavarría de Lobo, y María Luisa Vivó de Martínez.

María Romero de Vieites.

Ofelia Brito de Menocal.

Generosa Santamarina de Roces, María Esperanza Bernal de Bernal, Arsenia Bernal de Fonts, Magdalena Hernández de Pujals, Africa Arredondo de Maestri, María Teresa Escarrá de Casares, Virginia Salcines viuda de Viadero.

Regina Truffin viuda de Vázquez Bello.

Ofelia Veulens de Freyre, Nina Cowley de Rodríguez Morini, Hortensia Reyes Gavilán de Castellanos, Josefina de Vega viuda de Posada, María Antonia Cano de Arellano, Alicia de Cárdenas de Belt, Hortensia Arroyo de Castellanos, Nancy Boullosa de Fonts, Josefina Aguirre de Díaz Albertini Mimí Cuadra de Lombard, María Cuadra de Miranda, Ofelia Coca de Sorzano, Americana Alvarez de Domínguez.

Consuelo Sánchez de Colás.

Natalia Aróstegui de Suárez.

Sofía Arenal de Cárdenas.

Adolfina Fernández de Grave de Peralta, Lolita Morera de García Alonso, Bebita Correa de Reboredo, Mercedes Puignau de Marill, Lolita de la Barrera de Botet, Nena Pequeño de Almansa, Rosita Rivacoba de Marcos y Anita Ramírez Giralt de Alvarez.

Aleida Averhoff de la Riva.

Mina Alvarez de Mora.

Lula Parajón de Bustamante.

María Esperanza Montalvo de Lobo Ofelia Cortina de Arango, Josefina Florit de Rivas Vázquez, María Antón de Rojas, Clarisa Aspuru de Alejo, Teté Angulo de García Montes, Sarah Vianello de Calvo Tarafa, María Vianello de Gutiérrez, Estelita Martínez de Fumagalli, Delia Martínez Díaz de Suárez, y Guillermina Pérez Fernández.

Ofelia Cabrera de Repilado.

Floraida Fernández de Tolón.

Magdalena Duany viuda de Ros, Matilde de Cárdenas viuda de Angulo Josefina Meave de Solo y la señora de Marquina.

Ofelia Valverde de Rodríguez.

Dulce María Jiménez de Ramón, Cristina Jiménez de Armand, Hortensia Moeller de Soto, Teté Berenguer, Adriana Chaumont de Otermin, Ofelia Le Monier de Alonso, Lolita Boullón de Pérez Benitoa, Elsa de la Huerta de Valverde, Fina Forcade de Jackson.

Tonie Oña viuda de Fonts, Estela Cabrera de Andreu, Rita María Alvarez Maruri de Somoano, María Teresa Falla de Batista, Hortensia Benítez de Skirving, Margarita Sastre de Bonich, María del Carmen Alonso de Abela y Aurelia Maruri viuda de Alvarez.

Elvirita Obregón de Cruz.

Carmelina Tarafa de Montalvo.

Augusta de la Cova de Ramírez

TRASLADO.—Para una hermosa casa de la calle 27 número 78, entre L y M han trasladado su residencia el conocido ingeniero y arquitecto Francisco Gutiérrez Prada, presidente del Colegio Nacional de Arquitectos y su gentil esposa Nena Figueroa.

Con ellos se halla allí instalada su señora madre, la respetable señora María Luisa García viuda de Figueroa.

Sépanlo sus amistades.

DE LA HISPANO-CUBANA.-León Felipe, el gran escritor y poeta español, que se encuentra en la Habana especialmente invitado por la Institución Hispano-Cubana de Cultura, ofrecerá hoy a los socios de la misma en el teatro Martí, a las cinco y media de la tarde, su última disertación, que constará de dos partes que llevan por tema: «Universalidad y exaltación», «Pasión y heroísmo».

Para la conferencia de esta tarde en Martí se han instalado los necesarios amplificadores, de suerte que la audibilidad será perfecta en todas las localidades del teatro.

La eminente pensadora chilena, doctora Amanda Labarca ocupará mañana la tribuna de la institución en el Teatro Principal de la Comería, a las diez en punto de la mañana. Tratará acerca de los problemas de la educación chilena.

Para ambas conferencias será necesario la presentación del recibo de julio o agosto.

Las inscripciones de socios pueden hacerse sin pagar cuota de entrada en las oficinas de la institución, Manzana de Gómez 329. La cuota es de un peso mensual.

EL GRAN ESTRENO DE HOY.—«Víctor, Victoria o la mujer que quiso ser hombre», la anunciada super producción de la Ufa, se estrena hoy en el Teatro Nacional y en el Teatro Auditorium.

Ello constituirá un acontecimiento en ambos coliseos, que se verán favorecidísimos por la sociedad habanera.

«Víctor, Victoria, o la mujer que quiso ser hombre», película del más depurado humorismo, elegante, original, ofrece, además, una técnica magnífica y una exquisita música.

La interpretación la hacen principalmente Renato Muller, la bellísima estrella, y Herman Thimig, notable actor.

Tema para la crónica el gran estreno de hoy.

TRASLADO.—Para la casa de la calle 8, entre 21 y 23 en el Vedado, ha trasladado su residencia, la gentil dama Josefa Alvarez viuda de Alemán.

Sépanlo sus amistades de esta sociedad.

(Continúa en la página SIETE)

"LE TRIANON"

Galiano, 91. Habana

Desde $4.00

Desde $6.90

Joyas - Relojes Objetos para Regalos.

Desde $4.75

GARANTIA EN LA CALIDAD. SATISFACCIÓN CON EL PRECIO.

Servimos Pedidos al Interior.

OFERTAS DE AGOSTO

Lunes, Martes y Miércoles

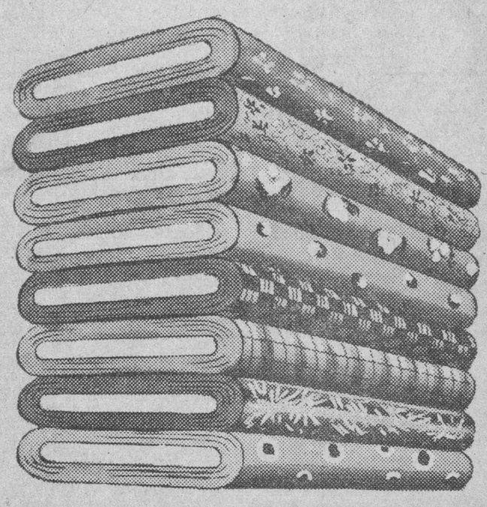

Telas Estampadas

Frescas... Lavables... Elegantísimas!

1.29

El corte de 4 varas

LONDERRY-RAYON-GUINGHAM

SEERSUCKER-PIQUE-LINOLAN

MUSELINA DE MOTAS...

La oferta más extraordinaria que pudiera concebirse en esta línea es, sin duda alguna, la que le brindamos por estos tres días. Extraordinaria, por la cantidad enorme de telas comprendidas... por la variedad inmensa de fondos, de colores y de estampaciones... y por el precio, que jamás alcanzó límites tan reducidos en la temporada. Listas, óvalos, flores... de todo hay en la colección. No deje pasar esta gran oportunidad.

Vea detalles en otros periódicos acerca de los Juegos de Mantel y Vestidos de Hilo, que también han sido rebajados durante tres días.

fin de Siglo

águila y san rafael, teléfonos m-5991-92-93

TRATO DE SUICIDARSE

En el Centro de Socorro de Luyanó fué asistida ayer de graves síntomas de envenenamiento, Elvira González Rodríguez, de 29 años de edad y vecina de Luyanó y Fomento, que se produjo con ánimo de suicidarse, al ingerir varias pastillas de permanganato.

TRANVIA CON AVERIAS

Rodolfo Díaz Campos, motorista de la Havana Electric, denunció a la Policía que en la esquina de Cristina y Matadero el camión 75167, le causó averías al tranvía que manejaba, número 594, de la línea de Jesús del Monte-San Juan de Dios.

el URODONAL

es el salvador del reumático, porque disuelve el ácido úrico, como el agua caliente disuelve el azúcar.

El reumatismo se localiza principalmente en las articulaciones indicadas en este dibujo y se manifiesta bajo la forma de dolores agudos en los huesos, articulaciones y músculos, inflamación de la región dolorosa, dificultad para marchar y moverse; calambres, falta de apetito, jaquecas, sofocaciones, enrojecimientos de la piel, frialdad de las extremidades, sensibilidad a los cambios de temperatura, etc.. El URODONAL hace desaparecer en muy poco tiempo todos estos trastornos y sufrimientos que hacen la vida ordinaria imposible. Suprime definitivamente y con una rapidez sin igual el mal de raiz y todas sus funestas consecuencias.

Etb, Chatelain, 2 Rue de Valenciennes, París, y en todas las Farmacias.

ECZEMA? BARRILLOS? Absorbine Jr.

ALIVIA PRONTO

Gracias a sus propiedades antisépticas y calmantes, Absorbine Jr suprime la comezón —destruye los gérmenes venenosos— y mejora. No irrita, ni mancha Use Absorbine para cortes, quemaduras, picaduras de insectos, etc.

INSTITUTO OFTALMICO NACIONAL

CLINICA DE LOS OJOS REINA 88 TELF. M-7766

DIRECTOR: DR. ENRIQUE CUELLAR DEL RIO

DIABETICOS

Nuevo tratamiento de la Diabetes sin Insulina, por método propio Curación de las Diabetes benignas y transformación de las Diabetes malignas en benignas

DR. GUSTAVO ODIO DE GRANDA

MEDICO DE LAS UNIVERSIDADES DE PARIS Y HABANA

Horas de consulta: de 2 a 4 excepto los sábados

TELEFONO U-5832 VIRTUDES 144-B

Doctores HEVIA Y LLANILLO

— ABOGADOS —

Asuntos Civiles y Criminales.

Especialidades: Divorcios y Asuntos Mercantiles.

Oficios, 18. Castelleiro y Vizoso. Departamentos 514-515.

Teléfono: M-7835.

E.C.D. 2016

DIARIO DE LA MARINA

(S. A.)
FUNDADO EN 1832
(Dirigido hasta 1919 por D. Nicolás Rivero y Muñiz)
DIRECTOR: D. JOSE I. RIVERO
ADMINISTRADOR: D. CELSO GONZALEZ
Domicilio Social: PASEO DE MARTI, número 103.
Joshua B. Powers, Ins. 230 E. 42nd. St. New York City.

Editado por la Cía. DIARIO DE LA MARINA (S. A.) cuyo programa consiste «en la defensa de los intereses generales y permanentes de la Nación cubana de los especiales de la Colonia española establecida en la misma y de la unión y armonía entre los diversos elementos que conviven en el país» Art. 1º de los Estatutos

Teléfonos del DIARIO

Dirección	M 3577
Administración	M 7911
Suscripciones	M 7911
Quejas	M 7911
Clasificados	M-7915
Jefe Redacción	M-1287
Redacción	M 7913
Sports	M 7912
Ag. Guanabacoa	XO 1584

PRECIOS DE SUSCRIPCION AL «DIARIO DE LA MARINA»

Habana y Provincias	
Mes	$ 1.20
Trimestre	3.25
Semestre	6.25
Año	12.00
Extranjero	
Trimestre	$ 4.25
Semestre	8.00
Año	15.00
Edición Dominical (Para el extranjero solamente)	
Semestre	$ 3.00
Año	5.00

EDITORIALES

Edificación de casas-escuelas

EN los puntos incluídos en el programa del Secretario de educación. Dr. Luciano Martínez, del cual hablamos días atrás, está el de la construcción de casas expresamente edificadas para escuelas.

La pedagogía moderna exige que estas casas reúnan especiales condiciones de higiene, de ventilación, de luz, de distribución técnica, de quietud y hasta de estética. Para el niño ha de ser agradable y saludable su estancia en las aulas. Y no lo será si se elige para escuela una casa de escasa claridad y de más escaso oxígeno; de exigua capacidad para las faenas y los recreos escolares; de aspecto adusto y sombrío, asediada por el polvo y los miasmas ambientes y asordada por ruidos y estrépitos de todas clases.

Menos agradable y saludable será para el niño la escuela, si como pasa en muchas del campo, su piso es de tierra, sus paredes de madera desvencijada y destartalada y por las grietas de su techo cae el agua de la lluvia en gruesas goteras.

Solamente la fabricación de edificios hecha por el Estado para escuelas, puede evitar estos males

Las casas alquiladas para ellas, no pueden tener de ningún modo, los requisitos que pide la pedagogía más elemental.

Pero hay en esta cuestión otro aspecto no menos importante; el de la economía nacional. Tal vez haya quienes crean que el Estado no puede levantar esas casas para escuelas, porque serían más gravosas para su nada holgada Hacienda. Es este un craso error. Es esta misma economía nacional otra de las razones que demuestran la conveniencia de la citada fabricación de edificios escolares. Calcúlense, ante todo, las enormes cantidades que el Estado cubano se hubiera ahorrado durante sus treinta y cinco años de República constituída, si no hubiera tenido que pagar las rentas que ha pagado por el arriendo de las casas escuelas. ¿No hubiera triplicado o cuadruplicado ya el crédito invertido en la edificación de dichas escuelas?

Si se hiciera un presupuesto para este fin, se vería que excedería muy poco al que el Estado destina anualmente para el alquiler de las casas escuelas. Se habían de levantar éstas, según un modelo uniforme adecuado a la mayor o menor importancia urbana de los respectivos lugares escolares. Habían de hacerse por concurso de casas constructoras, los contratos para la mencionada fabricación. Habrán de utilizar para este objeto aquitectos oficiales.

No hablamos teóricamente. Hace ya algunos lustros, bajo el Gobierno de Mario García Menocal, se hizo ya un detenido estudio de esta cuestión, desde los aspectos indicados. Se llegó a planear concretamente la construcción de casas para escuelas y se vió cuán poco era el exceso que sobre el pago de alquileres había de poner el Estado para la realización del proyecto. La guerra mundial, con su acumulación de graves problemas vino a interrumpir aquel plan. Se calculaba entonces, que hubieran bastado unos diez años para liquidar la cantidad invertida por el Estado para la referida edificación.

Y prescindimos de otra circunstancia que haría todavía menos costosa esta empresa escolar. Tenemos la seguridad de que no pocos ciudadanos, dado el fin altamente nacional de la mencionada fabricación habrían de vender al Estado sus terrenos en las más ventajosas condiciones. Y aun habría no pocos que se las cederían patriótica y generosamente

Una imperdonable desidia, muy bien avenida, con nuestro carácter ha ido dejando pasar años y años sin resolver este problema, que tantos perjuicios produce a la causa escolar y que tan onerosamente pesa sobre el Estado. El Secretario de Educación, doctor Luciano Martínez, lo ha señalado con especial atención en su programa. ¿Pasará esta vez, definitivamente de un buen propósito? Al Jefe del Estado y al Congreso, les toca acogerlo con el calor y el ahinco eficaz y objetivo que merece.

El plan de cuatro años

ALGUNAS secretarías han elevado ya al Presidente de la República sus aportes para la formación de un programa mínimo de gobierno, susceptible de ser desarrollado en cuatro años.

Más que de un programa, se trata, según todos los indicios, de un verdadero plan de trabajo. El Ejecutivo no se limitará a enviar al Congreso sus sugestiones, sino que elevará los proyectos ya terminados para que ambos cuerpos colegisladores tengan materia adecuada sobre que trabajar.

Esta manera de enfocar la cuestión parece la más acertada en un momento en que los programas gozan en todas partes de indudable descrédito, aparte de que, aun perteneciendo a grupos antagónicos, apenas se diferencian entre sí. Y es que las necesidades de la humanidad son poco más o menos las mismas en todas las latitudes y a todos los hombres de buena fe y comprensión clara se les presentan con igual evidencia. Lo que distingue una ideología de otras, lo que establece discrepancias irreconciliables entre los partidos, es la manera de llegar a unas mismas finalidades. Cada día las diferencias entre los hombres son más procesales que sustantivas.

De ahí, tal vez, el descrédito de los programas. En todas partes se habla de planes mejor que de programas. Un plan se diferencia de un programa en que es algo concreto, dinámico y practicable. Un programa es, por lo general, un catálogo de vaguedades, cuando no de panaceas y utopías. Un plan es ya toda una estrategia para lograr, por la vía más rápida, una finalidad dada.

Este «plan de cuatro años» que el Gobierno está preparando comprende aquellas medidas que se consideran fundamentales para mejorar, en todos los órdenes, la situación del país. Incluye la reforma educacional, desde las escuelas primarias hasta la Universidad, la reforma tributaria, diversas leyes de obras públicas, entre ellas la que provee a la vivienda decorosa del campesino, proyectos agrarios, sin olvidar el reparto de tierras a los campesinos, etc., etc.

Nos inclinamos a creer que el plan en sí, globalmente considerado, puede ser bueno. Cuando se publique íntegramente será el momento de analizarlo en detalle. Revela, además, un espíritu constructivo, con el cual parece que se propone la actual administración compensarnos de la lentitud con que se ha movido hasta ahora.

Pero surge inevitablemente la pregunta: ¿pasará ese plan de la letra de los proyectos a la verdad palpable de las realizaciones? ¿No conseguirá interferirlo el antagonismo político, al que se ha debido hasta ahora ese «tempo» moderadísimo a que antes nos referimos? ¿No lo entorpecerán algunas medidas inoportunas o injustificadas?

Entre nosotros la poca confianza en los programas se ha hecho extensiva a los planes mismos de trabajo, aunque estén ya perfectamente acabados en el papel. Estamos cansados de ver cómo sabias medidas de gobierno no han podido llevarse a vías de hecho por haberles salido al paso cualquier interés privado o de grupo, erigido en infranqueable obstáculo.

Pero es preciso romper el hielo de esa desconfianza. Y eso sólo se consigue con la acción. Es necesario que el Gobierno, si quiere vencer las resistencias y las dificultades que en su camino se le presentan, actúe con rapidez y eficacia. Es muy oportuno que a la avidez de reformas que se palpa en el ambiente, se disponga el Gobierno a responder con ese plan de 4 años cuya terminación se está activando. La justificada impaciencia colectiva hallará en él, en principio, ocasión de sosiego.

Pero no basta. Es necesario que inmediatamente de elaborado el plan se den los pasos encaminados a su realización. Para que ésta se logre es indispensable que entre el Poder Legislativo y el Poder Ejecutivo exista armonía. Armonía que no tiene que ser abandono de sus respectivas facultades, sino voluntad congrua de trabajo, basada en la necesidad de atender, sin reservas, los problemas fundamentales de la nación.

Sólo mediante esa armonía el plan de cuatro años será algo más que un capítulo de bellas intenciones.

Al Margen de la Historia

TRES ANECDOTAS

I

CUANDO una bala extraviada estuvo a punto de matar al conde de Provenza, rey probable de Francia, porque todavía no brillaba sobre su frente la diadema de Enrique IV, sus amigos corrieron a él llenos de pesadumbre.

Uno de ellos, exclamó:

—Señor, ¡qué minuto más triste! ¿Estáis herido?

—Sí; pero no de cuidado. Llamad al cirujano.

Una hora después, el conde reposaba tranquilamente. Sus compañeros, con el espanto en los ojos, rodeaban su lecho. El futuro rey, dijo:

—¿Por qué os preocupáis? Si no ha sido nada...

—Pero pudo haber sido mucho, Sire...

—¿Mucho? Si esa bala me llega a matar, ¿qué hubiera pasado?

—Figuraos, Señor...

—Un cambio de nombres simplemente. El rey de Francia se llamaría Carlos X en vez de Luis XVIII.

Y se dispuso a dormir.

II

Napoleón tenía la costumbre de guardarse todas las tabaqueras que hallaba al alcance de su mano. Al morir, se encontraron en sus gavetas muy cerca de tres mil, todas «robadas graciosamente por Su Majestad Imperial».

Una tarde, un oficial de la Guardia, aprovechando un descuido del emperador, se apropió de la tabaquera que éste había dejado sobre su mesa escritorio.

Al notar el hurto, Bonaparte llamó a todos los que, durante aquel día, desfilaron por la regia cámara.

—Señores —dijo en tono solemne— que yo me robe las tabaqueras, pase; pero que me las roben a mí, ¡no puedo tolerarlo!

Y dió un formidable puñetazo sobre la mesa.

El oficial de la Guardia autor del hurto, ante el asombro de todos, avanzó hacia el emperador y, saludando militarmente, exclamó:

—Majestad, he sido yo. Pero lo hice por superstición.

—¿Por superstición?

—Sí, Majestad. A lo mejor, haciendo lo mismo que Vuestra Majestad, me sopla la suerte y llego a Mariscal de Francia.

Bonaparte no quiso castigar al oficial. En gesto generoso le regaló la tabaquera, diciéndole:

—Me la devolveréis el día que os entregue el bastón de mariscal.

III

El conde León Tolstoi, Señor de Iesnaia-Poliana, dueño de tres mil siervos y de una cantidad considerable de tierras, fué uno le los precursores de la libertad rusa.

Constantemente publicaba artículos y libros combatiendo el sistema zarista, y, en prueba de humildad, vestía la blusa modestísima de los «mujicks».

Días después de haber aparecido un folleto de Tolstoi, los funcionarios de policía lo denunciaron al Zar.

—Y esperamos—dijeron—que Vuestra Majestad Imperial ordene la inmediata detención del conde León Tolstoi.

El Autócrata guardó un largo silencio. Luego, sonriente decretó:

—Es imposible. No hay en toda Rusia una cárcel que tenga las puertas suficientemente grandes para que pase por ellas el primer escritor de mi imperio.

¡Así hablaba el Amo de ciento ochenta millones de lacayos!

José Sánchez-ARCILLA

PARA PEGAR OBJETOS DE PORCELANA

Se pueden pegar objetos de porcelana con la disolución siguiente:

Cloroformo	100 gramos
Caucho	125 „

Después de disuelto este último, se añaden 30 gramos de goma almáciga y se deja en maceración durante diez o doce días.

Se emplea en frío.

EL DIA DEL JUICIO FINAL

Por Roseñada

—Dígale a los Sub-Secretarios de Miguel Mariano, que posen.
—Imposible, porque todavía no han sido nombrados...

EL CASO CRITICO DE BARCELONA

Por Rubén Ortiz-Lamadrid

(Exclusivo para DIARIO DE LA MARINA»)

Los pájaros de la Rambla deben haber enmudecido. Su estentor alegre, —que coincidió dos o tres veces con mi regreso al hotel, de madrugada—, es uno de los motivos líricos de Barcelona. Es un rumor ávido, que va subiendo de tono y prolongándose a lo largo de toda la avenida, que se inicia en el puerto y termina en la Plaza de Cataluña. (Interpreto que miles de estos musiqueros alados corean la sinfonía de la Rambla desde los árboles próximos del Paseo de Gracia y de la Diagonal). El primer día la audición nos produce una sensación extraña. No nos damos cuenta, exactamente, de donde procede el chaparrón. Tenemos la conciencia de que algo nos aturde sin exasperarnos. Pagamos el taxi con una pregunta en suspenso a flor de labios. Y ya en nuestra estancia, que ofrece un balcón abierto a nivel del griterío, después de despojarnos de las solapas de satín y el cuello duro, caemos en la cama exhaustos, pensando acaso que retoza en nuestros oídos el espíritu caprichoso del jerez.

La segunda vez, ya identificamos el suceso propiamente. Con menos cansancio tal vez, nos detenemos a comentarlo con un portero somnoliento, que se ha hecho viejo escuchando el «pío-pío». Y de nuevo arriba, nos place acordarnos en el balcón, aspirando el aire fresco a pulmón lleno, bebiéndonos con los ojos el firmamento claro, saludando un alba llena de trinos a las cuatro de la mañana.

Los pájaros, a esa hora, ya pían a compás. Para mí, este descubrimiento fué el epílogo de las verbenas de San Juan y de San Pedro celebradas en la pintoresca terraza de «La Font del Lleo», frente a las espléndidas luces cambiantes de Montjuich.

Vanamente me pregunto el destino de esos parajes y la actualidad de esas circunstancias. Barcelona está herméticamente cerrada a toda privada interrogación. Seis radios llevo cursados a distintas direcciones. Hoy he apelado al Ministro de Cuba en París, con la esperanza de que obtenga comunicación telefónica. El Cónsul General, Leopoldo Dolz, parece no haber recibido mis despachos. Este detalle solamente, me hace pensar que existe algo más grave que una rigurosa censura por allá. La expansión de las masas debe haber producido toda clase de vejámenes, de violaciones y de crímenes. La situación de Barcelona, desde mi punto de vista, es más comprometida que la de Madrid. Madrid está bajo la presión del sitio inminente, y presumo que los hombres se hallan enteramente dedicados a menesteres de campaña y de cuartel. Esta actividad representa garantías superiores para la vida ciudadana. Barcelona hace dos semanas que permanece en el holgado control de las milicias, sin apremiantes peligros a las puertas de la ciudad. Barcelona, además, es puerto de mar, lo que le permite recibir pertrechos, y esperar. **Para que el gobierno mixto que se ha constituído en Cataluña, promulgara su reciente decreto condenando con pena de muerte a los autores de actos de pillaje, incendio, estupro, etc. ha sido necesario sin duda, que los acontecimientos superaran todos los temores que asaltan nuestra imaginación.** La victoria punitiva de los rebeldes nada podrá remediar en esas tierras donde se ha hecho fuerte el grueso miliciano, donde los odios han arrasado pueblos, instituciones y hogares con ignorante voracidad; y donde, en definitiva, serán expuestas a los mayores horrores las vidas de los supervivientes cuando el gobierno rojo se reconozca forzado a capitular.

Es que no concibo ninguna mano inactiva en el episodio español. Interpreto que en los lugares estratégicos, o se es rebelde, o se es radical. Con esto quiero determinar que la posición más peligrosa es la del individuo al margen; lo que equivale a un equilibrio de imposible conservación.

La lucha es abierta y fiera. No hay margen; no hay cuartel. **Los hombres, —y aun las mujeres,— que no se hallan respaldando cualquiera de los extremos combatientes por vocación, se verán forzados a hacerlo por instinto, en virtud de lo intolerable de la atmósfera y el asedio de la fuerza bruta en derredor.**

Así veo el caso, y me espanta. No exagero el sentimiento que me inspira. Caótica e impotente es la situación de los españoles que se encuentran tras esos puertos cerrados y esos paralelas que no transportan a nadie a la frontera, a los que se niega el empleo del cable y del teléfono, y para quienes las distancias más exiguas constituyen una dolorosa eternidad.

New York, Agosto 4 1936.

UN POETA ESPAÑOL EN LA HABANA

OTRA vez en el muelle. Así, colectivamente. Somos una veintena esperando el arribo de un barco. Hasta los ojos nos llega la cordialidad en azul de la bahía. El «Peten», enarbola gallardetes de júbilo. De pie en la proa, como la sombra de un capitán aventurero, un hombre dispara el cohete de su espiritualidad: León Felipe. El poeta de Castilla, convertido en romero del mundo, ancla su inquietud en la hospitalaria ciudad de San Cristobal.

León Felipe se nos presenta sin empaque. Una barbilla en punta, que podría ser pirandelesca, pero que es felipeana, ofrece el recuerdo del «Caballero con la mano al pecho». Del Greco es también el ascetismo de este nombre. Su palabra tiene la virtud de renovar itinerarios. Persiste en él como un chisporroteo de mensajes. Expone con una comedia precisión, y para reforzar el aliento, consolidando pensamientos recónditos, echa mano al vuelo en curva de la metáfora. Los lentes no le encubren los ojos sino que se los agrandan. Los lentes le ayudan a elevar lo pequeño hasta el nivel de su emoción. Un drama se representa en su poesía: el drama del hombre que emprende la tentativa de renovar lo viejo. Renovar equivale a transfigurarse. La poesía no es más que signo de transfiguraciones colectivas sintonizadas en lo individual.

León Felipe recoge un bullicio de latitudes vitales. Ante la urgencia de la tragedia que representa el mundo, hace de espectador y de espectáculo. Sabe que algo debemos representar siempre, y para mejor cumplir, no le importa tiempo ni ubicación. Comprende el «sistema luminoso de señales de la poesía», y con la palabra construye el molde para recibir el signo.

La estadía de León Felipe es lo circunstancial. La magia creadora de su conciencia será atrapada por el público que asista a la exposición de sus temas. Disertará sobre poesía integral. ¿Una nueva ficha, etiqueta o nomenclatura? ¡No! Si la moda impone los esfuerzos parciales, León Felipe aspira a la actitud totalitaria. No quiere la poesía desvertebrada, ni alguno de sus contornos, sino la plenitud magnífica. Su labor no es premeditada. Quizás el subconsciente pueda influir mucho en la explicación del misterio poético. Misterio, en el sentido de perennidad, de lo viejo que se torna nuevo y de lo popular que se enlaza con lo culto. Misterio del germen y de la raíz, que se nutre de la atmósfera vital de la época y que tiende a depurar la herencia acumulada por el hombre en pasados siglos. Los ojos de León Felipe, se sumerjen en el cimiento geológico e histórico de la España ibírica, se llenan de señales eternas, y exploran el dominio de las imágenes nuyentes. El poeta busca la significación de lo humano en la palabra. La palabra es lo fluyente, lo que ya por sí mismo cambia, y con vistas a su transitoriedad, al significado inmanente, hay que añadirle una nueva significación. La palabra es herramienta de objetividad, señal convenida entre seres que viven en una atmósfera común, y el poeta la transforma en instrumento de expresión cualitativa. Instrumento, herramienta, ¿qué más da? El problema de la poesía no estriba en la originalidad sino en la tensión. Lo importante no es la forma sino el espíritu que insufla fuerzas en la arquitectura de esa forma. El instrumental de trabajo del poeta no es la palabra, no se vincula a las relaciones de sonido, sino que se funde, en maridaje perfecto, al sentido de lo humano que la palabra simboliza.

En León Felipe no se sabe si el poeta se ingertó en el romero, o el romero en el poeta. ¿No tendrán, en el fondo, estas dos actitudes, alguna identidad cósmica? El romero signa rutas de la geografía física; el poeta abre caminos de la geografía espiritual. Viadores somos todos, unos con nuestra acción, otros con nuestro pensamiento. Es en vano que queramos evadirnos de la incitación al viaje, cuando la vida no es más que un caminar hacia la muerte, y la muerte no es más que víspera de un renovado existir... El romerismo es el motor de nuestra vida. Vivimos en el viaje como en el humus cósmico. Mas—y he ahí nuestra significación —del incidir en el «ímpetu romero» nacieron la religión, el arte, la filosofía. La religión: tentativa de aventurarse en las vías de la divinidad; el arte, búsqueda apasionada de lo bello en sí y de sus relaciones con el mundo; la filosofía: intento de acoplar lo efímero a lo eterno, exploración del ser y situación del nombre en el cosmo. Cuanto presupone excelencia ha nacido del afán romero por las azarosas rutas humanas.

POESIA

Deshaced ese verso.
Quitadle los caireles de la rima,
el metro, la cadencia
y hasta la idea misma.
Aventad las palabras,
y si después queda algo todavía,
eso
será la poesía.

¿Qué
importa
que la estrella
esté remota
y deshecha
la rosa?
Aún tendremos
el brillo y el aroma.

León FELIPE.

Lo dicho viene a ser una introducción a la poesía de León Felipe. Su espíritu—madurado en preñez de eternidad—gusta vaciarse en moldes poéticos de verdad cristalina. En su verso escúchase la voz cordial y eterna del ascetismo ibérico, la poesía de genuino acento castellano.

Lo castizo significa para mí una actitud estoica ante la muerte, un dejarse tentar por la aventura metafísica, al mismo tiempo que una medida justa de la vida, y un querer superar la dictadura del límite. Los «Cancioneros apócrifos» de Antonio Machado, el «Ars Moriendi», de su hermano Manuel, y esta «Antología» de León-Felipe, atestiguan que sigue circulando la savia de castellanidad.

En los versos de León Felipe, se suman la sencillez de la expresión y la claridad del pensamiento. El hombre que yace bajo la rocosa tierra de Castilla ha respondido a su llamado. El alma, tensa, en la vigilia y poseída de arrebato, recibe la voz de Manrique, y la trasmite renovada en la tragedia personal. La forma, generalmente en octosílabos quebrados, dentro del tono moderno conserva la sobria elegancia de las mejores piezas antiguas. Mas siendo obra de poeta auténtico es bueno hacer notar que el estilo no es más que la resultante del mensaje que ofrece. León Felipe no es poeta de contorno sino de conocimiento y de sentido. Ved, pues, a este hombre buscando, como un investigador apasionado en un laboratorio de alarmas e incertidumbres, el nutrimiento a su deseo de eternidad, a su aspiración por organizar en un orden armónico las señales nuevas recogidas en una ruta antigua. Tal cosa sólo puede lograrla elevando el alma a una promoción que nace de la tierra y no del aire. Así enraíza su tradición vividera en generaciones sustanciales, cuya región ética es la tradición heredada. La poesía de León Felipe—como casi toda la poesía de la España actual—es un retorno; mas no al trabajado alquitaramiento barroco, sino muy por debajo del alma ibérica, hasta penetrar en el diálogo ardiente con las cosas, los seres y la vida. El entronque de su poesía es con el cancionero medioeval y con las «Coplas» de Jorge Manrique. Así lo atestiguan sus predilecciones estéticas, en que los temas de la muerte, de la melancolía, de la vida, del «pasar por todo una vez», de la errancia de pueblo en pueblo, de la huída del tiempo, del vacío en el corazón desencantado, gestan y se expresan al través del acto ideatorio de un hombre de nuestra época, con un nuevo pulso vital.

G. González Contreras

BROMAS Y VERAS

El ilustre catedrático y poeta León Felipe nos dió el domingo, en la tribuna de la Hispano Cubana de Cultura, una conferencia, tres lecciones la denominó, acerca de «La poesía en la historia y en la vida de España», y oímos cosas bellísimas, bellísimamente dichas.

Obra de poeta, había de ser poética; obra de educador, había de ser didáctica. Y por ambas razones, obra de interpretación personal, honda y esencial.

De su repaso crítico poético nos queda la conciencia de una vasta cultura y de su propia elaboración se nos ha grabado indeleblemente una emoción sobre todas. Sabíamos que la Poesía es la madre de la Historia, que a veces nos la miente porque, si no fué como la poesía nos la cuenta, debió ser y los pueblos la prefieren como debió haber sido. Así es el pintar de tamaño heroico a los arquitectos del pasado y el rodearlos de virtudes aunque padecieran los vicios naturales entre los hombres. Por algo la Iglesia no hace santos contemporáneos, sino que los deja olvidar en el polvo de los siglos de modo que nadie viva, a la hora de la santificación, que pueda haber conocido a los santos y sea testigo de las miserias humanas de la carne que, aparentemente, parezcan negar las realidades dignas de la santidad sólo existentes puras en el espíritu limpio de flaquezas.

Nos habló el poeta de la diferencia entre España y «lo español» que, pesiatodo, supervive en el alma de estos pueblos hispánicos como característica aleatoria y del tremendo error de los historiadores pasionales y de las diatribas combatientes, como residuos del pasado de luchas separatistas, al reparar en las imperfecciones humanas de los conquistadores para deducir de ellas una ética totalmente equivocada. Y la emoción poética, entre tantas otras estéticas como el catedrático nos iba despertando, se nos alumbró al advertirnos cómo la Historia, vieja experta, sabía tender su hábil lazo a los héroes mediante la visión de un estímulo utilitario: el natural egoísmo que ha movido siempre, en todos los tiempos y en todos los pueblos a todos los hombres en todas las gestas (que hasta en las religiosas, el héroe, mártir o santo, busca el bien personal eterno de la Gloria); pero cómo la Historia, una vez obtenido el héroe, había sabido utilizarlo para moverle a escribir sus páginas más ejemplares de sacrificio y de amor a una patria o a una idea.

Así es verdad que la Historia ha de juzgarse en grandes síntesis y por sus grandes consecuencias, y obras perdurables, sin importar las pasiones, por humanas pequeñas, de los héroes; que puede un día un aventurero a sueldo, adentrarse en la India en busca de mercados para los mercaderes y resultar de sus hazañas la conquista de un gran imperio para Inglaterra.

Quiere esto decir que la Historia de la Conquista, por España, no está en la legítima aspiración de riqueza personal por que los conquistadores podían moverse a exponer la vida, sino en «lo español» contenido en las pragmáticas reales donde antes se habla de conquistas de almas que de oro, y en los hechos sobre la marcha histórica, realizados con los alicientes gigantes del heroísmo y olvidados al primer impulso utilitario. Y, si de todo hubo, ha de tenerse en cuenta que nunca se negó, pues fuera tanto como afirmar que los españoles hemos sido carta aparte entre humanos sin vicios y con sólo virtudes; pero ello no fué así, pues Cervantes nos pinta sanchos, al par que quijotes y, junto, aventureros en servicio de una señora ideal y por el tanto a ganar en las aventuras, que es lo humano, presente aun en las determinaciones de los dioses.

Y la afirmación del poeta fué que lo esencial y eterno, lo inmortal es «lo español», que tan elegantemente dicho por el conferenciante, concuerda con lo que a la llana, año tras año, sostenemos nosotros en este bregar cotidiano tan poco propicio a bellezas de modo. Que tanto hacemos con mantenernos en vigor, en cuanto a estilo ético, siquiera sea por lo mucho que se ejercita en esta gimnasia polémica, a veces agria y dura como lo exigen estos tiempos brutales en que florecen todas las violencias (deportes y jazz band; taberna y cabaret) y se atrofian todas las sensibilidades y se ciegan todas las fuentes del sentimiento.

León Felipe dejó una huella profunda en el ánimo de la concurrencia a su disertación. Todo el pasado de España y lo que en España pueda pasar, es su estilo: lo español.

Que es tanto como Eternidad.

Joaquín ARISTIGUETA.

LIBROS

«Canto del Caribe», de Alberto Riera. La Habana, 1936.

Alberto Riera, que fué periodista en los años mozos, periodista de los que supieron captar la fugacidad de la noticia y darle el calor humano de la emoción y que a cualquier vulgar relato pudo comunicarle interés, que ejerce hoy la abogacía y tiene el valor de que, moviéndose a diario entre legajos prolijos y entre esa prosa asfixiante que suele oler a papel español, aún conserva en el fondo de su rebelde y lírico espíritu, aficiones poéticas invencibles, ha dado a la estampa en pulquérrima y artística edición, un original Canto del Caribe, ilustrado por viñetas actualísimas y, como suyas, ágiles y finas, de Carlos Enríquez, el de la interpretación no por vagarosa y libérrima, menos sutil y entrañable, de Manuel García.

Alberto Riera nos ofrece en su Canto del Caribe, una visión personal y fuerte de motivos vernáculos, en versos que si no todos tienen el mismo aliento lírico, ni idéntica calidad formal, todos acusan una personalidad que quiere definirse y que a menudo deja hablar su voz recóndita, sincera, primitiva, para teñir sus cuadros con colores vivos de toda naturalidad, aun a trueque de que la forma no sea deliberadamente estilizada. Además del «Canto del Caribe» hay entonadas e interesantes aguafuertes como el «Baño» y el «Entierro de la Guajira», «Los ingenios demolidos», «Amanece en Cuba» y un Poema de saludable modernismo en el que campea una ironía bien dosificada. Hay que saludar en el autor a una individualidad joven que viviendo en la más esterilizadora de las prosas: la forense, logra evadirse de ella para alzar su acento poético y decirnos cosas a su manera arbitraria que acaso no guste a los academizantes y a los que aún ven en el verso una palabrería sonora o un perenne edulcoramientos, pero sí a los que preferimos que el poeta tenga espontaneidad y actualidad y, sobre todo, que enfoque los seres, los paisajes, las cosas, con sus privativos catalejos y desde su exclusivo mirador.

Gaspar Betancourt.

A TRAVES DE LA VIDA

LAS ENTRANAS DEL NEGOCIO

Hay diferentes maneras de ejercer el tráfico. Unos lo ejecutan honestamente. Son gente de conciencia y no se valen de la exageración y el engaño. Otros no tienen límites y, naturalmente, es a ellos a quienes me refiero y no vengo, ahora, a descubrirlos porque son conocidos de todos y tienen una reputación muy bien sentada.

Pero no es fácil imaginar (sobre todo las **gentes sencillas y de buena** fe, que las hay aunque parezca mentira) es increíble, repito, la cantidad de miserias y de bajezas que se encubren en los comercios más delicados. Que el que fabrique venenos, material de guerra y artículos perniciosos, use la falsedad y la mentira, es cosa natural por lo congénere, pero el que comercia con flores —por ejemplo— no se concibe que emplee la bajeza y la ruindad para utilizar cosa delicada como una rosa para conseguir un beneficio repugnante.

Y dirán ustedes, asombrados: ¿Pero es posible eso que usted dice?

Yo lo ignoraba y no lo hubiera creído aunque me lo dijera un Secretario del Gobierno, si no hubiese tenido la confidencia de un florista que antes de ser «florero» era mi amigo y siempre fué una persona decente.

Pues resulta que esas inocentes «siemprevivas» o las constantes y dulces «no me olvides», como las cándidas azucenas, reposan dulcemente su fugaz existencia, sin ideas maliciosas ni intenciones perversas. Pero el hombre vigila. El que está atento como un general en la colocación de sus escuadrones y baterías es el dueño del negocio, que lleva cuenta de todas las personas prominentes y acomodadas (porque una cosa va con la otra) que se hallan en grave estado de salud y que es inminente su fallecimiento.

Agentes especiales (como los del Departamento de Investigación) visitan día y noche la clínica, el retiro o la casa propia donde agoniza el paciente, y vuelve a la oficina para dar su «report».

—¿Qué hay?—pregunta el gerente.

—Nada todavía—responde el otro—pero se espera de un momento a otro.

Al fin muere el individuo y diez minutos después se recibe en la casa una corona, preciosa, que envía el jardín. Naturalmente la familia está muy afectada para no agradecer aquella delicadeza. El agente, con una gran habilidad y mayor expresión de dolor, ofrece sus servicios, con gran habilidad y sin otro interés que «las simpatías por el triste desaparecido». Se acepta todo y... «le jeu est fait», como dicen en Montecarlo.

Hay muchas variantes porque todos los casos no son sencillos ni se pueden hacer a base de dolor. Hay el agente que ofrece «comisión» cuando comprende que no está tratando con un familiar. Hay también el treinta por ciento contratado de antemano con «el muertero» para que éste indique el jardín más apropiado y «económico». Existen, en fin, todas las tretas que supondrá el lector, si se acuerda de lo que ya le ha hecho a él cuando le han vendido «a la fuerza' algún objeto.

Y entre tanto es la dulce y cándida flor la que sirve de pretexto, la que encubre la indelicada intención y la que decide con su fragancia y belleza natural las vacilaciones del espíritu, bastante adolorido ya, para pensar en las miserias humanas.

Si eso es en los entierros, en que hay que ir con pies de plomo, imagínese lo que será en las bodas. Se hacen valer influencias y recomendaciones y se llega, pues no hay miramientos que guardar, a un verdadero regateo en el que para mantener el «equilibrio» se ofrece poner la flor delicada, pero un tanto solitaria, en medio de flores vulgares y plebeyas.

A todo se llega y es la «areca» la que más va de Herodes a Pilatos. La flor, al menos, fenece al cabo de unas horas y tiene la fortuna de no conocer las amarguras del desdén. La muerte para las flores es aún más providencial que para las personas, porque tienen la inmensa fortuna de no vivir, sino «el espacio de una mañana».

Héctor de SAAVEDRA.

EL COMUNISMO EN EL DIA

LXIII - MUSEOS. - LA OPERA

(Continuación)

El museo de arte occidental, de Moscú, o séase la Kropotkinskaia. En él admíranse telas de Gauguin, de Matisse, de Cézanne, de Picasso, de otros modernos. Lo visita un periodista con el que ya hemos hecho conocimiento: Fleury.

De pronto una funcionaria de la Inturist le hace entrega de un folleto explicativo. No podía faltar. En Rusia todo es hoy explicativo y explicado pedantemente. Cabe preguntarse si los pintores citados no son algo así como discípulos de pinceles soviéticos. Todo es posible en la U. R. S. S.

El folleto no estará, en conjunto, mal redactado, desde el punto de vista de la comprensión artística. Pero la comprensión artística... soviética, que debe de ser una calamidad. No nos equivocamos.

Al hablar de Ives Alix que «se apoya en los maestros del siglo XIX, Delacroix, Courbet y Daumier», se comenta así su talento. Regreso al pasado que expresa la insatisfacción del artista ante la vida moderna, X «lo cual es bien característico de la pequeña burguesía oprimida por el gran capital». ¡Cómo no iba a faltar la propaganda! Una verdadera obsesión.

Van Gogh. Representante de la «más notable de las capas de la pequeña burguesía que el desarrollo del capitalismo arranca a su condición ordinaria (???), condena el pauperismo y empuja al descontento y a la protesta revolucionaria.»

Creemos que con las dos citas basta para apreciar el folleto explicativo del Museo de arte occidental. Pero la funcionaria del Inturist se empeña en ofrecer datos a Fleury sobre la institución: Las colecciones de obras de arte se deben a Stchukin y Morozov, dos ricos amateurs, burgueses que escogían las obras a su gusto, siguiendo «principios puramente estéticos», lo cual no es «posición constructivista». ¡Constructivistas! ¿Qué quiere decir la sabia funcionaria? «Un museo, responde, no es un centro de arte. Es un centro de educación política. Debe oponer a la civilización burguesa que muere, la del proletariado, que nace...» «Por el momento yo contemplo los productos de la civilización burguesa y les aprecio por su belleza..» La funcionaria hace desviar la conversación. Se lleva al visitante a contemplar los «nuevos» artistas rusos. Pero desencanto, comenta Fleury. Los «artistas» soviéticos «para expresar sus entusiasmos revolucionarios parecen lastimosamente predispuestos a copiar la técnica pueril de las estampas de Epinal. Colores violentos, contrastes sin matices, brazos tendidos, bocas abiertas, a esto se reducen los invariables métodos de gastadores al frente del pensamiento humano».

«¿Qué le parecen a usted?», pregunta la funcionaria. «En mi país todo eso se llama bomberismo» «¿De veras?» Ella parece encantada, toma nota...

En todos los museos moscovitas impera la necesidad de rebajarse la verdadera originalidad, el genio personal, ruso, llevándose todo a la propaganda política. En el museo de historia, en la Plaza roja, extraordinarias riquezas artísticas del pasado: obras cinceladas, ricos iconos, bordados, armaduras, todo en fin, es ofrecido al público con comentarios denigradores. En cambio, en la sección de arte moderno sólo se presenta una vitrina con tres discos de acero en los que se engastan tres rodaduras de bolas. Exhibición que resume la historia artística de un pueblo.

Cuando el periodista se extasía ante la atracción, del otro lado de la Plaza roja, de la iglesia de San Basilio, la funcionaria, que lo acompaña, se encoge de hombros hasta llegar a la sacristía, donde le muestra dos fotografías: una de la iglesia otra de la presa hidroeléctrica del Dnieprostroi. La presa es más bella que la iglesia. ¡Triunfo del sovietismo! En otra pared: un retrato de Herriot, recuerda entonces la boutade de Bernard Shaw a un redactor de la «Pravda»: «Me apresuro a visitar las iglesias, los viejos monasterios y los palacios abandonados antes que los destruyáis».

De los espectáculos de Moscú el que más seduce es el de la Opera donde se asiste a impecables representaciones de obras del pasado, y también a modernos ballets, dice Fleury, a creaciones declamatorias y pretensiosas. En Rusia nunca faltarán bailarines, cantantes, actores de mérito.

El público que asiste a la Opera viste bien hoy, si se le compara con el de hace todavía no mucho tiempo. Viste como obreros franceses los domingos. Verdad es que, como escribe Fleury, ignoran los turistas que muchísimos son los obreros que no ganan sino 50 rublos mensuales y los asientos que cuestan veinte. Cuanto a las mujeres, hacen loables esfuerzos camino de la elegancia. Los altos funcionarios, los que llegan a la puerta del teatro en su Ford o en algún Lincoln importado, ocupan los mejores asientos. Algunos son reservados a ciertos obreros comunistas, los llamados «de choque», como recompensa por labor excepcional. Ahora bien, si un extranjero paga el precio del lugar, tienen, como dicen los argentinos, que mandarse a mudar al gallinero.

Desgraciadamente, cuenta Fleury, durante los entreactos pedantes comunistas infligen al público conferencias sobre el frívolo carácter de la música gitana o sobre algún p... recido. El ruso, como todo humano, gusta de la distracción. En ciertos momentos no debe poder «tragar» la pedagogía primaria de sus aducadores... encarnizados.

Willy de BLANCK

(Continuará)

M.E.C.D. 2016

RECAUDO EL ESTADO EN UN SOLO DIA, EL SABADO OCHO DE AGOSTO, UN MILLON DE PESOS PROXIMAMENTE

SE HA OBSERVADO UN AUMENTO NOTABLE EN LAS EXPORTACIONES DE LICORES A VARIAS NACIONES

Entre las últimas figura una partida de ron cubano que se envió al Transvaal. Desde el primero de Julio hasta la fecha el Estado obtuvo una recaudación de $7.399,326.97

Según los datos facilitados por la Dirección General de Contabilidad, la recaudación obtenida por todos conceptos por el Estado el día 8 de agosto, ascendió a $859.729.16. Los ingresos desde el día primero de julio hasta ese día, sumaban 7.399.326 pesos y 97 centavos.

Embarque de licores

La Dirección de Rentas e Impuestos autoriza los siguientes embarques de licores:

Para San Juan de Puerto Rico, 250 cajas conteniendo 2.272 litros de ron; 85 cajas de 24 frascos de dos quintos con 772 litros; 15 cajas de 20 frascos de ocho onzas con 108 litros, todo consignado a B. Fernández y Hermano, en San Juan.

35 cajas de doce botellas con 318 litros, consignados a Carulla y Cía., Bogotá.

25 cajas de doce botellas c|u con 228 litros; una caja conteniendo 60 miniaturas, consignado a Then Hermanos Co. Colón, Panamá.

10 barriles conteniendo cada uno 10 damajuanas de un galón con 344 litros, consignados a John F. Burrow y Co., de Hamilton, Bermuda.

100 damajuanas de un galón con 344 litros; 24 cajas conteniendo c|u 5 botellas en atados de 2 cajas con 90 litros; 2 cajas conteniendo c|u 20 frascos de 16 onzas con 20 litros; 2 cajas conteniendo 3 frascos de 8 onzas c|u con 15 litros, consignados a Harold y William Frith de Hamilton, Bermuda.

9 barriles conteniendo c|u 10 damajuanas de un galón con 400 litros; 20 cajas de doce botellas con 172 litros; 1 barril conteniendo 50 damajuanas de 1 litro, consignados a Morris E. Curiel and Sons, de Curazao, Antillas Holandesas.

11 cajas de doce botellas c|u con 100 litros; 1 caja conteniendo 60 miniaturas con 9 litros, consignados a Silvestre y Brestella, de Panamá.

15 cajas de doce botellas c|u con 127 litros; 1 caja conteniendo 60 miniaturas con 9 litros ,consignados a Durán Amat, Panamá.

20 cajas de doce botellas c|u con 144 litros; una caja conteniendo 60 miniaturas con 9 litros consignados a Julio Canevaggio, de Panamá.

20 cajas de doce botellas con 182 litros consignados a Cía. Cyrnós S A., Colón, Panamá.

20 cajas de doce botellas c|u con 272 litros consignados a Luis Angelini, Panamá.

150 cajas de doce botellas con 1.362 litros, consignadas a S. M. Flickiger Co. Inc. Buffalo, N. Y.

100 cajas de doce botellas c|u con 909 litros, consignadas a Graves and Rogers Inc. Albaney, New York.

100 cajas de doce botellas c|u con 909 litros consignadas a Price Brothers Boston, Mass.

150 cajas de cartón de doce botellas c|u con 1.425 litros; 50 cajas de cartón conteniendo cada caja 24 pipas de ron con 475 litros, consignadas a la orden en New York.

42 cajas con 375 botellas de ron, consignadas a Lombardi Inc., en New York.

50 damajuanas de un galón conteniendo 172 litros de ron consignados a Elbow Beach Hotel, Hamilton, Bermuda.

100 cajas de doce botellas c|u con 909 litros de ron, consignadas a Hedges and Butler Ltd. London.

10 cajas de doce botellas cada una con 91 litros de ron, consignadas a L. Fatti and Co., Johannesburg, Transval.

MAQUINARIAS PARA UNA MINA.—La Cuban Manganese Corp. ha enviado un escrito al Secretario de Hacienda informándole que por el vapor Oriskany, ha llegado al puerto de Santiago de Cuba un cargamento de maquinarias destinadas a sus minas con un valor de $5.433 20.

AL FONDO DE RETIRO—Ha ingresado en el fondo de jubilación civil la suma de $31.180 que se destinarán a pagar a los jubilados de Trabajo y Estado el mes de mayo.

COMISIONADO DE APREMIO.—El Administrador del Distrito Fiscal de Consolación del Sur ha comunicado al Secretario de Hacienda que para activar el cobro de los expedientes de contribuyentes morosos, de aquella zona, ha designado al empleado señor Ramón de la Incera, comisionado de apremios, para actuar en San Diego de los Baños, y Miguel Díaz, para Santa Cruz de los Pinos y San Cristóbal.

ONOMASTICO

Ayer celebró su onomástico la graciosa niña Olga Rodríguez, hija de los esposos Roberto Rodríguez y María Judevil.

Evanol BORRA DEL CALENDARIO

DETENIDOS EN RIÑA

Agustín Cotilla Alonso, vecino del barrio de Isla de Pinos, y su vecino Mario Delgado Sorondo, fueron detenidos al sostener una riña y formar un fuerte escándalo.

VICTIMA DE UNA CAIDA

Al sufrir una caída transitando por la esquina de Chacón y Bélgica, se produjo lesiones de carácter leve Francisco Francisco González Rodríguez, vecino de Lucena 25.

CON LECHE HIRVIENTE

Al volcársele encima un jarro que contenía leche hirviente, se produjo quemaduras de carácter menos grave Humberto Betancourt y Forcade, de 40 años de edad y vecino de Obrapía número 74.

REINAS DE ABEJAS.—Consignadas a un industrial de Cienfuegos, llegaron por correo en el Santa Marta, diez cajitas conteniendo reinas de abejas, para la recría.

A LA MEMORIA DE UN GRAN AMIGO DEL «DIARIO»

Profundo dolor ha causado en esta casa la muerte del Sr. Angel Fernández y López, nuestro viejo amigo y antiquísimo Agente en Camajuaní, últimamente retirado por su avanzada edad. Más de treinta años prestó sus servicios al DIARIO el ejemplar caballero, cuya ejecutoria y nombra de bien se destacó en aquella ciudad, a la que amaba entrañablemente. Fundador de la Colonia Española, a ella dedicó todos sus entusiasmos, siendo insustituible secretario de la misma durante treinta años, cultivando siempre las más estrechas relaciones con las fuerzas vivas y autoridades. Poseedor de las más estimadas virtudes ciudadanas, todo el pueblo le ha rendido testimonio de sentido dolor. Todos en esta casa nos sumamos al mismo, elevando nuestras oraciones al Altísimo por el eterno descanso de su alma, y hacemos llegar a su hijo Angel y demás familia, nuestro pésame más sentido.

Ayude a Sus Riñones

No Tome Drogas Drásticas

En sus riñones hay unos nueve millones de diminutos tubos uriníferos o filtros que usted pone en peligro al descuidarlos o al tomar drogas drásticas e irritantes. !Tenga cuidado! Si a causa del mal funcionamiento de los riñones o de la vejiga sufre usted de micciones nocturnas que lo obligan a levantarse, de dolores en las piernas, nerviosidad, desvanecimientos, rigidez muscular, reumatismo, lumbago, neuralgias, ardores en la uretra, picazón, escozor, acidez o pérdida de la vitalidad, no pierda un instante: tome el Cystex, nuevo descubrimiento de un médico para aliviar, tonificar, limpiar y reponer los riñones irritados y adoloridos. Comienza a obrar a los 15 minutos de tomarse, y renueva la salud, la juventud y la vitalidad en 48 horas. El Cystex no cuesta más que unos cuantos centavos por cada dosis, y se garantiza que le aliviará sus sufrimientos en una semana, o se le devuelve su dinero. En todas las boticas.

Si su droguista no lo tiene, escriba a J. Casanova, apartado número 1204. Habana.

Segundo Aniversario

†

R. I. P.

LA SEÑORA

Caridad Ortiz Vda. de Blanco Herrera

(Que falleció en Agosto 12 de 1934.)

Sus hijos que suscriben invitan a sus familiares y amigos, a las Misas que en Sufragio de su alma, han de celebrarse a las 7 y media, 8, 8 y media y 9 de la mañana, en la Iglesia Parroquial del Vedado, (Línea y D,) mañana, día 12 del corriente.

Habana, Agosto 11 de 1936.

José, Ramón, Purificación y Juan Miguel Blanco Ortiz.

†

E. P. D.

EL DOCTOR

MANUEL A. BETANCOURT Y GONZALEZ

HA FALLECIDO

Y dispuesto su entierro para hoy Martes, a las nueve de la mañana, los que suscriben: hermanos, tía y demás familiares, ruegan a las personas de su amistad se sirvan acompañar el cadáver desde su domicilio calle 19 esquina a N, (edificio Cruselles), Vedado, al Cementerio de Colón, favor que agradecerán.

Habana, 11 de agosto de 1936.

Alberto y Alejandro Betancourt y González, María de los Angeles Betancourt de Saladrigas, Rosaura Castaño de Betancourt; Clara Mesa de Betancourt; Otmara Escarza viuda de Betancourt; Georgina Collazo viuda de Betancourt (ausente); Lorenzo Saladrigas; Vivina González viuda de Valdés Bordas; Rogelio Giquel; Amparo M. viuda de Castaño; Flora H. viuda de Saladrigas; Rosendo Collazo; (ausente), Luis Vidaña; Dr. Luis Ortega.

CRONICA HABANERA

EN EL ENCANTO Y RIVIERA

«EL MEDICO RURAL».—Ayer fué estrenada, simultáneamente, en los elegantes teatros «Encanto» y «Riviera», la bellísima producción «El médico rural», la película más esperada del año, ya que en ella aparecen las quíntuples Dionne» ya famosas en el mundo entero.

Participa, también, en la interpretación de esta obra, el famoso actor Jean Hersholt.

Hoy se repite nuevamente en el «Encanto», en todas las tandas.

No así en «Riviera», que tienen dispuesto el estreno de la emocionante producción «Los muertos caminan», por Boris Karloff.

Imposible sería reseñar toda la tros, pero citaremos entre la misma este grupo de señoras:

Clelia de Macario, esposa del Ministro de Italia.

La Condesa de la Diana.

Mirta Martínez Ibor de del Monte, María Reboul Vda. de Zorilla, Aurora Fonts de Valdés Fauli, María Esperanza Lasa de Montalvo, Chepita Rodríguez de Valverde Mercedes Marty Vda. de Baguer, Ninina Justiniani Vda. de Menocal, Cuca Ariosa Vda. de Arango.

María Morales de la Torriente.

Margarita Villalonga de Montero Madrazo, esposa del Cónsul de España.

La Condesa de Covadonga.

Rosita Montalvo Vda. de Coffigni, Margarita Contreras de Beck, Consuelo Caral de Jiménez Rojo, Lily del Portillo de Hurtado de Mendoza, Lolita Cossío Vda. de Angulo, Consuelo Sánchez de Colás.

Maggie Orr de Aróstegui.

Margarita Scull de Alvarez, Rosita Cadaval de Rayneri, Hemelina López Montero de Lliteras.

María Zorrilla Vda. de Milagros, María Mendoza de Bailey, Matilde Mendoza de Roberts, Carolina Mantice de Muller, Jacinta Torres de Salazar, Mercedes Ravelo de Lutz, Evangelina Navarro Vda. de La Villa, Concha Montalvo de Mendizábal.

María Romero de Vieites.

Cuca Pons de Texidor.

Leocadia Valdés Fauli de Menocal, Clara Marchena de Maduro, Beba Larrea de Alonso Patiño, Lolita de la Vega, Magdalena Hernández de Pujals, Piedad Díaz de Martínez, Piedad Sánchez de Pedro.

Rosa Herrera Vda. de Masforrol, María Teresa de Varona.

Josefina Bardeci de Betancourt, Consuelo García Angulo de Crespo, Margot Forcade de Cárdenas, Alicia López Bisbal de Rodríguez, Amparo Palacios de Douglas.

Lily Morales de Coroalles.

Concha de la Torre de Morales, Evangelina López de Palacio, Graziella Rodríguez Cáceres de Sánchez Zayas Sara Varela Zequiera de Osuna, María Josefa García de Villa, Elena Herrera de Gumá.

Tomasita Chabau de Sosa.

Lolita Boullón de Pérez Benitoa.

Mary Ferrada de García Entrialgo.

Evelia Méndez de Valdés Rodríguez, Ofelia Méndez de Aixalá, Marta Hernández de González Parra, Amparo Ledón de Ledón, Julita Alvarez de Prio Socarrás, Floraida Fernández Reboul de Tolm.

Bebita Mivares de Juncadella.

Carmela Sampedro de Argüelles, Maricusa Sampedro de Vinent.

Mercedita Montalvo de Velasco, Ofelia García Pulido, Florinda Jardínez de Viamontes, Leonor Soliño Vda. de Goyena, Piedacita G. Sarraín de Suárez, Hortensia Tarafa de Rodríguez, María Luisa Arrondo de Castillo, María Luisa Arango de Escobar, Cuquí Ponce de León de Upmann.

Leo Rodríguez de Fernández Muñiz.

Consuelo Ferrer de Palma.

Margarita Betancourt Vda. de Lora, Mary R. de Estrada Palma, Mercy del Monte de Maciá, Elena García de González del Real, Elena de la Torriente de la Guardia, Margot Calvo de la Guardia, Conchita Pla de Juncadella, Virginia Herrera de Hernández Ibáñez, Cuca Indan de Hevia.

Estelita Alonso de Nodarse.

Dulce María Ruiz de Recio, América Vidal de García Iazo, Esther de la Cruz de Buigas, Fina del Castillo de García, Faustina García de Aguayo, Josefina Jorge de Lismore Carolina Parellada Vda. de Zanón, Lucila Nogués de Ovies.

Rosita Soto de Casanova.

Yoyin O-Farrill de Mendieta.

Luz Suárez de González del Valle, María Isabel Suárez de Sánchez, Piedad Hidalgo de Galletti, Claudina Sosa de Morales, Ana María Pérez Mazas de Llaneras.

Silvia Vieites de Maxwell, Anita Lima de Cano.

Moraima del Pico de Portela.

Mercedes Menocal de Hernández.

Julieta Cadenas de Silva.

Raquel Sánchez Montoulieu de Hevia, Bebita Alonso de Belt, Blanco S. de Fernández, Esther Figueroa de Alomá, Yoya del Junco de Lissarragui, Olga del Junco de Lissarragui, Amparito Fernández de Gyori, Pilar León de Camacho.

Margot Jorge de G. de Celis, Georgina Lima de Jiménez Rojo.

Renée Dabney de Mesa, Pepilla Penin de Rodríguez Fuentes, Catalina Washington Vda. de Gumá, Aurora G. de Washington, Lolita Peña de Hendel, Corina M. de Brisset, Margarita Alvarez de Rangel.

Clarissa Ruiz de Smith.

Betty Paz de Posada.

Otilia Ramos.

Matilde Sánchez M. de Sórzano, Silvia Gross de Pavón.

Pura G. de Balcells, Manolita Argüelles de Yanes, Silvia Argüelles de Gorriarán, Regla Sueiras de Recio Ritica Fernández Mercane de Cruselas, señora de Forrest.

Julita Montalvo.

Micaela Freyre de Argüelles.

Ana Emma Rodríguez Alvarez de de Gottardi, Elena Vieta de Ramos, López, María Antonieta Rodríguez Sra. de del Cristo, señora de Llansa.

Julia Bulle de Falla, Julia Sanguily de Falla, Zoila Soto de Urruela, Rosita Fabar de Rodríguez Penir Ofelia Pedro de Zárraga.

Carmela Caballero de Quesada, Pina Díaz de Rivas, Cuca Riamonde de Rodríguez, Consuelo Martínez de Rivero, Gloria Mendizábal de Morales, Olga Cañizares de Sampedro, Evelyn Salazar de Mendoza.

Adelaida Torres de Betancourt, Moraima Bécquer de Iglesias, Luisa P. de Bermúdez, María Luisa Bilbao de Montoto, Hortensia Colón de Sierra.

Ana María Blanco de Solís.

María Luisa de la Torriente de Sandoval.

Billie Boullosa de Diez Burgos.

Matilde Iglesias de Casanova, Lucrecia Fáez de Amenabar, Mary Caballero de Ichaso, Nena Caveda de Fernández, María Sánchez de Sabí.

Margot de Castro de García, Caridad Rosales de Azugaray, Leticia Acosta de Hidalgo Gato.

Señoritas:

Carmen, Rosita y Margarita Montero Madrazo.

Hortensia Montalvo, Elena Sedano, Flavia Argüelles, Josefina Coffigni, Hortensita Colás, Patricia Delgado, Georgina Martín, Gina Arango.

Loló Vinent.

Emma Revilla, María Antonia Remírez, Fifí Roberts, Neni y Carmita Jiménez, Marta Wáshington, Carmen y Clotilde Bernardes, Nenita Forrest.

Lilita y Eloisita Montalvo.

María Teresa Freyre.

Gina Chomat, Mignone Menéndez y Otilita Morales Bachiller, tan bonitas.

Sara Giménez Cadenas.

Alicia y Conchita Menocal, Otilia Silva, Madeline Menocal, Margot Lora Betancourt, Elisa Ortiz, Panchita Martínez, Elsa Maduro Hilda Díaz.

Bebita Lasa.

Corita Sánchez Agramonte, Gloria Loredo, María de la Torriente, Josefina Recio, Columba Sierra, Josefina García Fox, Elvira de la Campa, Florindita Viamontes, Adriana Valdés Fauli, Terita Barnet, Delia Morales.

Elsa Maduro.

Josefina y Lourdes Hurtado de Mendoza.

Clara Gamboa, Margarita Morales Robelín, Meche y Margarita O-Shea, Carola D. Autrán, Adriana y Marta Moenck, Panchita Steegers, Concha Rosales.

Lily Chabau.

Marta Sosa.

Yolanda González Beauville, Lilian de Cárdenas, Elena Castellanos, Beba Rodríguez Franca, Graziella Rivas, Loló de Cárdenas, Lalu García, Irma Vidal, Beba Anaya, Teté Fernández Dulce Bencomo.

Rosina Guastella tan bonita.

Elena Nin, Graziella Gordillo, Cristina y Josefina Zanón, Lolita B. Pons, Rosita Almanza, Delia Morales, Silvia Agüero, Lilian Etchegoyen, Marilita Alonso.

Gloria María Betancourt.

Lolita y Peggy Coroalles.

Olga del Pico, Zoraida Lamar y Dora Pogolotti.

Esperanza Núñez de Villavicencio, Manolita y Herminia Masforrol, Bebita Goudie, María Pepa Martínez Romero, Estelita Fiallo, Julieta de Cárdenas, Marina Marchena, Penita Rivera, Lala y Mayita Solaun, Conchita y María Eugenia García.

Chelo y Dulce María Crespo.

Silvia Sánchez Toledo, Hortensia Tapia, Graziella Rodríguez Santos, Nena Rodríguez García, Aimee Molino, Maruca Fáez, Alicia Rodríguez Alvarez, Consuelito Díaz Pardo y la encantadora María Teresa Palacio.

Chela Miranda.

Concha Bonet, Esther Morales, Anglita Iñiguez, Elsa Díaz Biart, Angélica Sánchez Zayas, Josefina Peña, Aida Rubio.

Berta, Georgina y Gloria La Villa.

Chichita Jorge.

Gloria y Margarita Carrillo.

Beba Andino, Lololta Meza, María Julia Casanova, Conchita Fernández Caveda, Lolita y Heliana de Varona, Silvia y Berta Gottardi.

Lcló Angulo.

María Luisa Figueroa, Carmen Blanco, Ameriquita García Granda, Lucita y Candita Estrada Palma, Cora y Sara Lora, Chela Oliva.

Choli Alvarez de la Campa.

Josefina Valverde.

Mirta y Graziella Diago, Alicia Linares, Lilia García Coello, Chiquitica y Sarita Paradela, Lourdes Caballero, María Pérez Díaz.

Nandita y Loly Bravo.

Margarita, Rosita y Enita Rayneri, Fita Kohly.

Luis DE POSADA.

LAS VEINTE CURAS VEGETALES DEL ABATE HAMON

UN NUMERO PARA CADA ENFERMEDAD

Curan radicalmente, SOLO CON PLANTAS, cura No. 1 la Diabetes. No. 2 Albuminuría. No. 3 Reumatismo, Etc. así se tratan las siguientes enfermedades: ASMA, BRONQUITIS, ESTOMAGO, (dispepsia etc.) NERVIOS, CORAZON, RIÑONES, HIGADO, ULCERAS del ESTOMAGO, ESTREÑIMIENTO y así cada medicina su número. Numerosos testimonios encontrará en el libro "LA MEDICINA VEGETAL" que se regala a quien lo solicite. No es precisamente necesario enviar este cupón.

Pida hoy mismo el Libro "LA MEDICINA VEGETAL", con su nombre y dirección clara al Dr. P. RAMIREZ, Representante y Depositario de los Laboratorios Botánicos de Bruselas (Bélgica) Ave. S. Bolívar 141. Habana.

†

E. P. D.

EL SEÑOR

Jorge Rafael Núñez y Núñez

HA FALLECIDO

Y dispuesto su entierro para el día de hoy, martes 11 de agosto, a las cinco de la tarde, su viuda, hijos, padres, madre política, hermanos, hermanos políticos, tíos y demás familiares que suscriben, ruegan a sus amistades se sirvan acompañar el cadáver desde la casa Calle Doce entre C. y D., Reparto Batista, al Cementerio de Colón, favor que agradecerán eternamente.

Habana, 11 de agosto de 1936.

Julieta Aragón viuda de Núñez; Ana Mirta y Jorge Núñez y Aragón; Dr. Eduardo Núñez y Machín; Fermina Núñez y Rodríguez; Julieta Lamas viuda de Aragón; Adolfina, Mirta y Doctor Eduardo R. Núñez y Nuñez; Marcelino Aragón y Gros; Miguel Gener y Bouillón; Ana María Castello; Luis, Isabel y Fidelia Aragón; María, Angélica, Flora y Carlos Núñez y Rodríguez; Dolores Portuondo viuda de Núñez; Manuel Mesa; Dr. Juan F. Vizcaíno; José Carreño; Rvdo. Padre C. Rey de Castro, S. J.; Dr. Paulino Fernández Boffil

FUNERARIA DE PRIMERA CLASE

ALFREDO FERNANDEZ

SAN MIGUEL 63. TELEFONO A-6348

OTRA VEZ EL PRECIO DE LA SUPREMACIA

La historia industrial de Wm. C. Grunow se caracteriza por sus rasgos de individualismo y preeminencia. Desde sus comienzos, Wm. C. Grunow jamás siguió la huella de los demás — siempre descubrió nuevos caminos que luego los otros han seguido...

A través de su sorprendente carrera, Wm. C. Grunow ha tenido la rara cualidad de anticiparse en percibir las tendencias y gustos del público. Así creó los medios mecánicos para perfeccionar y abaratar la producción de radio-receptores, fundando e introduciendo su famoso Radio "Majestic", que revolucionó la industria de la época por su calidad, sus notables progresos y su precio, entonces considerado inverosímil. Así creó su admirable Refrigerador "Grunow", en el que no sólo ha realizado una obra maestra de mecánica, introduciendo a la vez un nuevo tipo de refrigerante exento de todo riesgo, sino que, con él, dió vida a un enteramente nuevo estilo de gabinete — nuevo en su construcción y sorprendentemente nuevo en su diseño y belleza de líneas. Así, igualmente, creó su actual Radio "Grunow", caudillo en la más moderna y fascinadora de las ciencias, y, con él, una nueva tendencia en diseño de gabinetes de líneas aerodinámicas, una nueva belleza de absoluta originalidad.

Y una y otra vez los demás han tratado de seguir sus pasos — han tratado de copiar sus geniales innovaciones. Las copias no son sino imitaciones. Los originales — ideados por Grunow — no pueden imitarse porque llevan en sí el sello del genio que los creó. Pero la posición de inferioridad fomenta recelos que pronto se aprestan a la difamación, inventando y propalando inexactitudes con el propósito de sembrar la duda, de restar crédito y prestigio al producto que, de otro modo, no puede combatirse. Ese es el viejo recurso de la impotencia, pero ese es, al mismo tiempo, el precio de la supremacía...

O'Reilly No. 61.-Habana **GIRALT** Telfs. M-9944, 9945, 9946

RADIOS Y REFRIGERADORES GRUNOW

Un sueño profundo

fortalece y conforta, es bienhechor para los nervios a los cuales los tiempos modernos exigen grandes esfuerzos. Un sueño sano, así como el evitar el insomnio se consigue con las

Tabletas de Adalina

BAYER

¡No tiene los efectos nocivos del Bromuro!

Saldeuvas PICOT

Laxante - Aperitiva - Refrescante

Antiácida - Digestiva - Alcalinizante - Diurética.

Tan Sabrosa Como las Ricas Uvas de que Está Hecha.

Entre usted al Nuevo Concurso Picot—$1.000.00 Dollas en Premios. Las bases del concurso las encontrará en el Cancionero Picot 1936, el cual se le enviará gratis al recibo de una envoltura de Sal de Uvas Picot. Solicítelo a Picot Laboratories, Inc., Wilmington, Del. E. U. de A.

Defunciones ocurridas en la Habana

Domingo

Juan Gualberto Urriete, blanco, 24 días, Zapata 3, Enteritis.

Eugenia Corzo, mestiza, 47 años. C. del Humo, 92, Reumatismo crónico.

Manuel Rodríguez L4pez, blanco, 7 años, Cerro 472, Reblandecimiento Cerebral.

Deaa Sucuk, blanca, 40 años, Cerro 440, Cáncer del útero.

Raquel Muñiz Urbas, blanca, 46 años, San Lázaro 313, Cáncer del útero.

Ramiro González García, blanco, 5 meses San José B. Bronquitis capilar.

Antonia Zorrilla Díaz, blanca, 62 años, Someruelos 65, Ataque de Uremia.

José M. Ramil Bayis, blanco 6 meses, Oficios 25, Toxi infección intestinal.

Armando Domínguez Mella, blanco, 40 años, Quinta Dependientes, Colapso cardíaco.

Luis Lee, Amarillo, 42 años, Manrique 118, Bronquitis aguda.

Josefa Basart Navat, blanca, 68 años, Santa Ana 7, Caquexia cardíaca.

María Iglesias Valdés, blanca, 37 años, Mango 27 Insuficiencia mitral.

Aurelio Bartematti, blanco, 61 años Cerro 579, Suicidio por ahorcamiento.

Rodrigo Méndez García, blanco, 61 años, Quinta Covadonga, Cáncer del pulmón

Estela Abreus Febles blanco 20 años, . La Esperanza, Tuberculosis pulmonar.

Clara Izquierdo Pedro, negra, 49 años, Hospital C. García, Nefritis aguda.

Emilio Mariano, s.o.a negro, 24 años, Hospital C. García, Adenitis supurada.

Luisa González Lozano, blanca, 24 años, Hospital C. García, Suicidio por el Fuego.

Eloisa Alvarez Rubio, blanca, 30 años, Hospital Mercedes, Neoplasia de la Mama.

Hortensia Hernández, blanca, 25 años, San Lázaro 346, Leucemia.

Guillermo Cisneros Peláez, blanco, 43 años, Armas 72 Víbora, Bronconeumonía.

Amparo Mosquera Calviño, blanca, 36 años, Vapor 36, Embolia.

Lunes

Antonio Pérez Gutiérrez, blanco, 28 años, Plaza del Vapor 51 por Dragones, Miocarditis aguda.

Modesta Laudo Naranjo, negra, 58 años, Sitios 131, Insuficiencia cardíaca.

Margarita Márquez, Díaz, blanca, 19 años, Tulipán 16, Flemón difuso.

Amelia Gómez León, blanca, 37 años, Hospital C. García, Absceso región esternal.

Concepción Rico Vargas, blanca, 3 Joaquín Martínez Sidre, blanco, 27 años, Hospital Lebredo, Tuberculosis pulmonar.

meses, Hospital C. García, Sífilis congénita.

Juan Porras González, blanco, 72 años, Hospital C García Hemorragia cerebral.

José Videl Gil, blanco, 11 días, Agua 114, Ictero de los recién nacidos.

Victoriano Pérez González, blanco, 15 años, Hospital Las Animas, Enteritis crónica.

José M. Rodríguez Quintana, blanco 4 años, 17 número 449, Bronconeumonía.

Manuel Candelario Trejo, blanco, 29 años, Villanueva 44, Tuberculosis pulmonar.

José Rodríguez Lafuente, blanco 68 años, Quinta La Benéfica, Hemorragia cerebral.

Francisco García Govín, blanco, 74 años, Asilo Nacional, Lesión orgánica del corazón.

José Leo, Amarillo, 43 años, 10 de Octubre 301, Aortitis luética.

Arturo Boza Masvidal, blanco, 19 años, Avenida Wilson 88, Bronco neumonía.

María L. García Sosa, blanca, 56 años, Luyanó 197, Nefritis crónica.

Blanca Martín Micas, blanca, 28 años, H. de Galicia, tuberculosis pulmonar.

Haydée Marrero Pérez, blanca, 7 meses, Hospital Mercedes, Toxi infección intestinal.

Dolores Toro Albelo blanca, 32 años, Quinta Dependientes, Cáncer del Esófago.

Juan R. Bezanilla, blanco, 51 años Quinta Dependientes, Cáncer del hígado.

Serafín Siseat Martínez, blanco, 46 años, Quinta Covadonga, Fiebre tifoidea.

Tomás M. Moya López, mestizo, 23 meses, Artes 38, Bronconeumonía

Oscar García, González, blanco, 10 años, Finca Ojo de Agua, Tétanos.

Magdalena R. Rodríguez, blanca, 43 años, Calzada y A Vedado, Cáncer del recto.

Josefina Oviedo Rodríguez, negra, 23 años, 4to. Centro Sacarro, Suicidio por aplastamiento.

M. Angel B. González, blanco, 40 años, Infante y Zapata, Angina de pecho

Acadia Núñez, Fernández, blanca, 63 años, Asilo Santa Marta, Arterio esclerosis.

Juan José Armas López, mestizo, 2 años, Hospital Las Animas, Tuberculosis pulmonar.

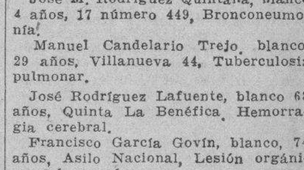

Este colegio con su ideal localización, competente facultad, superiormente equiparado, ofrece inigualables ventajas para señoritas en sus Departamentos de Literatura, Comercio, Música y Bellas Artes a un mínimo costo. Curso de 94 sesiones comenzando en Septiembre 15.

Informes: Señora María Varona de Castellanos, Gran Hotel.—Habana.

--¡QUE BIEN ESTAS! TE FELICITO ¿A QUE SE DEBE ESE CAMBIO?

--PUES CHICO ESE MILAGRO SE DEBE A LA "PEPSINA Y RUIBARBO BOSQUE" QUE ME HA CURADO LA DISPEPSIA.

DOLORES de cabeza y neuralgia se calman con PENETRO El Balsamo penetrante

Use Pastillas PENETRO Para la Tos

E.C.D. 2016

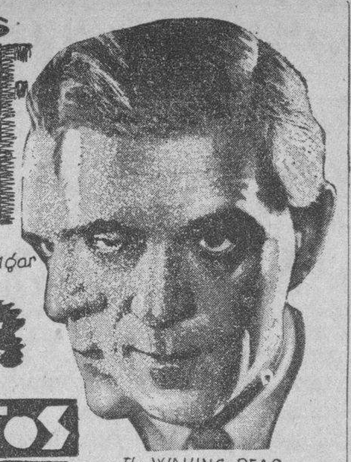
BORIS KARLOFF
-FRAKENSTEIN-
VUELVE a la vida para vengar su PROPIA MUERTE!
TERROR "LOS MUERTOS CAMINAN"
-The WAKING DEAD-
con
Ricardo CORTEZ - Margarite CHURCHILL - Barton McLANE
Y
ALEGRIA!.. RISAS!... CARCAJADAS!... con

Frank Mc HUGH
Patricia ELLIS
Warren HULL
en
la simpatiquisima comedia
"CUANDO el AMOR EMPIEZA"
-FRESHMAN LOVE-
2 "HITS" WARNER!

HOY
CAMPOAMOR
RIVIERA
20¢ Tarde
30¢ Noche
Tertulia 10¢

Tome "IRONBEER"
FOSFATOS-FRUTAS-CEREALES-HIERRO
PARA EXCURSIONES Y JIRAS LLEVE IRONBEER

ESCENARIO y PANTALLA

ENCANTO Y RIVIERA: «EL MEDICO RURAL»

Esta película es un pretexto para utilizar el formidable «ballyhoo» mundial que se ha hecho en torno a las quíntuples Dionne. Un buen día en una aldea canadiense, en un hogar pobre y en lo más crudo del invierno, la mujer de un campesino dió a luz cinco hijas en un mismo parto. La asistió el médico de la comarca, un oscuro médico rural, incapaz de imaginarse que la fama le aguardaba en una de las chozas de su jurisdicción. A pesar de tener muy contados recursos a mano y de que las criaturas nacieron pesando muy poco y con muy escasa vitalidad, fué posible el milagro de que subsistieran gracias a los esfuerzos del modesto profesional.

El extraordinario nacimiento cambió los destinos de la familia Dionne, de su médico y hasta de la aldea en tuvo lugar el suceso. El gobierno canadiense premió al fecundo matrimonio, recompensó al doctor, se hizo cargo del cuidado de las quintuples y erigió un magnífico hospital a la moderna donde apenas había un humilde dispensario. Caravanas de turistas afluyeron a la aldea afortunada, dejando en ella abundante dinero. Hoy el apellido Dionne es tan conocido en todo el mundo como el de Mussolini, el de Temple o el de Schmeling.

La película reproduce con absoluto verismo todo este proceso, desde el nacimiento de las quíntuples hasta su estado actual de desarrollo. Al final hay una serie de escenas en que las cinco criaturas hacen su «debut» en el «screen» y a la verdad que se comportan como eficaces actrices. El episodio del nacimiento está salpicado con detalles de oportuno humorismo.

Pero este es el aspecto documental de la película. El «film» tiene además su parte de ficción, en el que se exalta noblemente la figura del médico rural. Imaginaos un caserío aislado en medio de la campiña canadiense. Lo habitan, en su mayor parte, leñadores y pastores. Durante siete meses en el año es posible la comunicación con el mundo civilizado. En el villorrio más cercano hay hasta telégrafo. Pero durante los cinco meses que dura el invierno crudísimo de la región, la aldehuela se convierte en una especie de islote totalmente desconectado del resto del país. El transporte fluvial se suspende por la helada del río. La nieve obstruye los caminos. La ventisca derriba los postes del telégrafo e interrumpe el servicio. Un blanco sudario envuelve toda la comarca, que permanece durante ciento cincuenta días en un letargo próximo a la muerte.

Pues bien, ahí hay hombres y mujeres y niños que tienen necesidades como los habitantes de la ciudad, que se enferman, que sienten cebarse en sus carnes debilitadas los bacilos de la difteria, de la pneumonia, de la tuberculosis, del tifus. Para atenderlos hoy sólo un modesto médico rural, que hace las veces de clínico, de partero, de cirujano. Es el especialista múltiple. Cuando no tiene medicinas, combate la enfermedad a puñetazos, a dentelladas, como puede. Y así va viviendo esa pobre gente, porque la especie se agarra muy fuerte a la tierra y porque para matar a un hombre hace falta darle muy duro y en la cabeza.

Este cuadro que contra el médico rural, oscuro soldado del deber, símbolo vivo de la caridad y de la fraternidad entre los hombres, está presentado en la película con una sencillez candorosa y una economía de medios perfectamente deliberada. El interés de esta parte del «film» estriba precisamente en esa simplicidad, en esa emoción cruda, sin énfasis, sin aliño, que se ha procurado y casi siempre obtenido.

¿Teatro? ¿Cine? Más bien vida fluyente y cálida. La película vale más como documento que como obra artística.

Artísticamente, sin embargo, hay que considerar y elogiar la labor de Jean Hersholt en el papel del médico rural. Labor notable de expresión natural y eficiente.

Francisco ICHASO.

UNA GRATA VISITA

Ayer tuvimos el gusto de recibir en esta redacción la visita de distinguidos viajeros españoles. Son ellos el señor Constantino Senarega, conocido hombre de teatros de Madrid, empresario últimamente del «Fuencarral», y Juan Antonio Cabero, director de la revista de espectáculos «Cinema y Variedades» y redactor cinematográfico del «Heraldo de Madrid» y de «El Liberal», que vino acompañado de su señora esposa.

Los señores Senarega y Cabero forman parte de la excursión que realiza el «Magallanes» por distintas partes de América. Ayer mismo salieron para México, donde permanecerán tres días. De México regresarán a la Habana, para una misma estancia.

Nos hizo la presentación de los visitantes el excelente amigo Norberto Soliño, de la firma Soliño y Suárez, gerentes de la Cifesa de La Habana.

Mucho hemos agradecido la gentil visita y esperamos poder cumplimentar a los viajeros a regreso de México.

F. I.

NOTAS

NUEVAS REPRESENTACIONES DE «LA CUEVA»

Para los días 20 y 21 del presente mes de agosto por la noche, tiene anunciada «La Cueva», Teatro de Arte de la Habana, una nueva actuación de su cuadro dramático. Como las anteriores, responde netamente y con pleno decoro artístico, a los propósitos de la benemérita Institución. Bastará saber que va a ser puesta en escena la obra «El tiempo es un sueño», una de las más notables del famoso dramaturgo francés H. Lenormand, dirigida por el doctor Luis A. Baralt.

Para estas representaciones, que se celebrarán en el «Principal de la Comedia», regirán los siguientes precios: palco de 6 asientos $5.00; luneta numerada $1.00; luneta sin numerar 80 cts.; balcony 60 cts. y butaca sin numerar 50 cts. Las demandas pueden dirigirse por escrito a las oficinas de «La Cueva», Teniente Rey número 71, altos, o por el teléfono A-6244.

EXITO!!!
Las QUINTUPLO DIONNE en "EL MEDICO RURAL"
con Jean HERSHOLT
HOY ENCANTO
Un TRIUNFO 20th Century FOX
LUNES Y TODA la SEMANA!
El I-D-O-L-O
ROBERT TAYLOR
y Janet GAYNOR
en la
M-A-G-N-I-F-I-C-A
producción Metro Goldwyn Mayer
"La Provincianita"
y
"EL AUDIOSCOPIO"
La película que hay que VERLA con ESPEJUELOS!!

NACIONAL: «LA MUJER QUE QUISO SER HOMBRE» (Estren)

Dos importantes estrenos en Cuba, anuncia para hoy el teatro «Nacional» en su programa doble que exhibe en función continua desde la 1.30 de la tarde y a los precios de 20 y 30 centavos y tertulia 10 cts.

Uno de estos estrenos es la gran opereta cinematográfica de la Ufa titulada «Víctor, Victoria» o «La mujer que quiso ser hombre», de interesante argumento, exquisita música, ideas originales y de habilísima interpretación destacándose en los principales roles, Renate Muller, bellísima artista europea, Hilda Hildebrandt y Herman Thimig.

El otro estreno, es un drama fuerte de la época virreinal en México, se titula «El terror de los inquisidores» y es hablada en español. Muy recomendable al público por el interés de su trama y por la costosísima reproducción de los castillos y vestuarios de la época. Leopoldo Ortín, Josefina Escobedo, Mimí Derba y Paco Martínez, tienen a su cargo la parte más responsable de la interpretación.

Se exhibe también el último Noticiero Paramount y como nota de actualidad local, «La Fiesta Fin de Curso del Colegio de Belén», en la que se ven a las principales familias habaneras y a los niños alumnos del acreditado plantel.

El viernes, hay una máxima novedad en la pantalla del «Nacional»: estreno en Cuba de «Herencia de muerte», la primera película en la que se consigue la perfección al reproducir los colores naturales. Silvia Sidney, Fred Mac Murray y Henry Fonda, trío estelar, encabezan el elenco de esta maravillosa película.

Se renovarán muy a menudo los programas del «Nacional», con los siguientes grandes estrenos: Para el 18: «13 horas de vuelo» o «Los gangsters del aire», por Joan Bennett y Fred Mac Murray. Para el día 21: «El mensajero de la venganza», un fuerte drama policial por Richer Dix, y «Los nuevos ricos» por Fred Stone y Jean Parker, y además, «Crimen de media noche», «Ojos morenos» y «Una semana de felicidad».

¡¡ SORPRESAS !!
AUDIOSCOPIO
La primera película que hay que VERLA con

LUNES
ENCANTO

BORIS KARLOFF EN «LOS MUERTOS CAMINAN» EN EL CAMPOAMOR

Un programa monumental... estupendo... tendrá lugar hoy en este simpático teatro, con dos «hits» de hits de la Warner. Un grupo de gangsters, encabezado por Nolan, el Enemigo Público No. 1, un abogado muy astuto, asesinan al juez Shaw, porque no se deja sobornar, precisamente el día que ocurre este hecho delictuoso John Ellman (Boris Karloff) es puesto en libertad, saliendo de la prisión a que Shaw le había enviado. Todas las sospechas y apariencias recaen sobre él y es condenado a muerte. Boris Karloff, horrendo como nunca en el drama más trágico y emocionante de la temporada, «Los muertos caminan», donde vuelve a la vida para vengar su propia muerte. Colaboran con él, Ricardo Cortez, Margaritte Churchill, Warren Hull y Barton Mac Lane.

¿Qué hay más allá de la muerte?... Vea esta tenebrosa película. El otro «hit» es, la simpática y jocosa comedia, titulada «Cuando el amor empieza», deliciosamente interpretada por Frank Mac Hugh, (el hombre de la risita), Patricia Ellis y otros.

Los precios como siempre: 20 centavos de 1.30 a 6.30, y 30 centavos después. Niños a todas horas 15 cts. y tertulia 10 cts.

El martes, comienza otra sensacional semana, con dos cañonazos de la Columbia. «La familia Dressell», la mejor película que se ha hecho en español y el formidable drama «Carnada de tiburón», con George Bancroft, Ann Sothern y Victor Jory.

Pronto: los reyes de la risa, Stan Laurel y Oliver Hardy, en su mejor comedia, «Un par de gitanos».

ALKAZAR RIVIERA
MAÑANA
la incomparable pareja de "OH MARIETTA"

Jeanette MacDONALD
Nelson EDDY
eclipsan su anterior triunfo en el máximo romance musical Metro
ROSE MARIE
~ ADEMAS en ~
ALKAZAR
UNIVERSAL presenta la jocosísima comedia
GANGSTER Por CASUALIDAD
con Edward Everet HORTON - Glenda FARRELL y Cesar ROMERO

EXITO DE «EL MEDICO RURAL» EN EL ENCANTO

Aun los eternos descontentos tuvieron una agradable sorpresa ayer al presenciar el estreno de «El médico rural», puesto que esta cinta resultó ser un emocionante drama, de argumento conmovedor y en parte lleno de comicidad muy atractiva, todo lo cual hace que sea una de las películas más agradables que se han visto.... En cuanto al célebre Quintuplo Dionne, sólo podemos decir que subyuga y encanta... Los protagonistas de esta película actúan brillantemente. Jean Hersholt es particularmente digno de encomio, por su interpretación de Médico rural. Hoy y durante toda la semana se exhibe nuevamente esta hermosa película.

Los precios como siempre: 30 centavos de 3.30 a 6.30, y 40 centavos después. Niños a todas horas 20 centavos.

Domingo, a las 9 de la mañana, la mejor película de la reinecita del cine, Shirley Temple, titulada «La estrellita del faro». Para evitar aglomeraciones el teatro se abrirá a las 8.30 de la mañana. Niños 20 cts.

Lunes y toda la semana, otra gran producción de la Metro. Dos estrellas de un prestigio inigualable, en el más exquisito romance de amor. Robert Taylor y Janet Gaynor en «La provincianita». Una historia deliciosamente romántica y original, en que una circunstancia fortuita une estrechamente, dos destinos que jamás pudieron sospechar pudieran entablar el nexo tan íntimo a que se vieron impelidos... y que, sin embargo, los condujo al pináculo de sus aspiraciones y a la conquista de un amor que nunca pudieron soñar... Conjuntamente con esta bellísima película se estrena «El audioscopio», la película que se necesita ver con espejuelos. ¿Vd. nunca ha gritado en un teatro?... ¿No?... ¡Pues prepárese ahora! Vea «El audioscopio».

Pronto: Dolores del Río en «Vivo para amar». Más adelante, Jane Whiters en «La pequeña Don Nadie».

PAYRET HOY desde las 2 p.m.
La sensacional producción argentina
PUERTO NUEVO
con PEPE ARIAS ALICIA VIGNOLI
CHARLO (el cantor de América) y SOFIA BOZAN
Una NOVEDAD en el cine argentino con MUSICA y TANGOS del Mtro. Francisco CANARO

20¢ hasta 1ra. 7m. Después 30¢
Producción SONO FILM - Distribuida por CIFESA

Cartel del Día

POR LOS TEATROS

MARTI: «La que no se debe querer» y «Me voy para España» y «Cámara lenta».

POR LOS CINES

NACIONAL: A-6700. A todas horas: «Víctor Victoria» o «La mujer que quiso ser hombre», «El terror de la inquisición» y comedia.

CAMPOAMOR: A-7054. A todas horas: «Los muertos caminan», «Cuando el amor empieza» y comedia.

ALKAZAR: A-6869. A todas horas: «La princesa encantadora», «Quiéreme siempre» y comedia.

ENCANTO: M-6055. A todas horas: «El médico rural», comedia y revista.

FAUSTO: A-6800. «Lucrecia Borgia» y comedias.

AUDITORIUM: F-4455. «Víctor Victoria» o «La mujer que quiso ser hombre» y «El crimen del micrófono».

PAYRET: A-7157. «Puerto nuevo» y comedia.

TRIANON: F-2403. «Tenía que suceder» y «Rosa de Francia».

RIVIERA: F-2040. «Los muertos caminan» y «Cuando el amor empieza».

NEPTUNO: M-2785. «Lucrecia Borgia» y «Cachorro de mar».

REINA: M-2272. «Madre alegría» y «El negro que tenía el alma blanca».

RIALTO: M-1831. «El banquillo de los acusados» y «Una apuesta de amor».

PRADO: M-2822. «Tenía que suceder» y «Nobleza baturra».

LARA: M-2421. «El mensaje a García» y «La magia de la música».

ACTUALIDADES: M-5575. «Un perfecto caballero» y «Tres caballeros de frac».

ESMERALDA: M-4080. «El lechero» y «Cachorro de mar».

MAJESTIC: M-4477. «Estrellas sobre Broadway» y «Ya tenemos dinero».

LIRA: M-4474. «Piccolino» y «La ley del valor».

OLIMPIC: F-6263. «Abajo los hombres» y «El rey del batacián».

VEDADO: F-3128. «Historia de dos ciudades» y «Lobos de Broadway».

CARMELO: F-6030. «Los muertos hablan» y «Los crímenes de Boris Karloff».

MODERNO: X-1305. «Más allá de la muerte» y «Guerra sin cuartel».

NORMA: X-2021. «Poder y ambición» y «Ricitos de oro».

VERDUN: A-9206. «El mensaje a García» y «El domador de mujeres».

WILSON: A-9206. «Estrellas sobre Broadway» y «Amores trágicos».

INGLATERRA: M-5527. «Estrellas sobre Broadway» y «Amores trágicos».

CUBA: M-9796. «El niño de las monjas» y «Tiburón».

SALON ROJO: M-4794. «El asesinato del médico» y «Nobleza baturra».

UNIVERSAL: Egido y Monte. «Ladrones de tierra» y «La víctima del dragón».

RIVOLI: FO-2828. «Piernas de seda» y «Vidas opuestas».

BELGICA: A-9128. «El secreto de Ana María» y «El pistolero tejano».

VIOLETA: M-3238. «Aún así te quiero» y «Fiel a su consigna».

HOY NACIONAL AUDITORIUM
ESTRENO en CUBA!
"VICTOR VICTORIA"
"La MUJER que QUISO SER HOMBRE"
Presentando a la nueva estrella europea RENATE MULLER
Película que reune todos los factores del éxito!! Depurado ambiente de elegancia, exquisita música, novísima técnica y original argumento....
Una producción UFA que Ud. recordará siempre!!
ADEMAS en el NACIONAL Se ESTRENA en CUBA
"EL TERROR DE LOS INQUISIDORES"
Producción hablada en ESPAÑOL por Leopoldo ORTIN
20¢ TARDE 30¢ NOCHE

Renate Muller en «Víctor, Victoria» o «La mujer que quiso ser hombre» que estrena hoy el «Nacional»

«LOS MUERTOS CAMINAN» CON B. KARLOFF EN EL RIVIERA

Hoy, en día de moda este elegante teatro presenta a Boris Karloff en el siniestro y trágico drama de la Warner, titulado «Los muertos caminan», la película en que Boris Karloff, nos muestra lo que hace un condenado a muerte que regresa de ultratumba para descubrir la verdad de las injusticias que contra él se cometieron en este mundo de perfidia. Colaboran con él, Ricardo Cortez, Margaritte Churchill, Warren Hull y Barton Mac Lane. También se estrena la graciosísima comedia de amores frívolos y de portes tomados muy en serio, en que la juventud, el placer y el amor convierten en algo de supremo encanto y máximo interés, las escenas de esta película altamente atractiva y de movida acción, modernísima y picaresca. Se titula esta film «Cuando el amor empieza» y son sus intérpretes, Frank Mac Hugh y Patricia Ellis.

Los precios para hoy: 20 centavos por la tarde y 30 cts. por la noche. Niños, tarde y noche, 15 cts. y tertulia 10 centavos.

Mañana: «Rose Marie», potentoso monumento musical, con la incomparable pareja de cantantes, ídolo del mundo, Jeanette Mac Donald y Nelson Eddy. Nunca en los anales de la pantalla tan monumental prodigio de arte en la más sugestiva historia de amor. En turnos de 4.15 y 8.30, a petición, los Hermanos Marx en «Una noche en la ópera».

Pronto: Grace Moore, la más divina de las estrellas, en sus dos triunfos, «La princesa encantadora» y «Quiéreme siempre».

MAÑANA: «ROSE MARIE» EN EL ALKAZAR

Hoy se exhiben por última vez los dos máximos triunfos de la más divina de las estrellas, Grace Moore, «La princesa encantadora» y «Quiéreme siempre». Franchot Tone colabora con Grace Moore al éxito de «La princesa encantadora» con el concurso de Walter Connolly, Victor Jory, Herman Bing (el hombre de las RRR) y otros y en «Quiéreme siempre» comparten con ella el succés, el formidable tenor Michael Bartlett, Leo Carrillo y Robert Allen.

Los precios: 20 centavos de 1.30 a 6.30, y 30 centavos después. Niños a cualquier hora 20 centavos y tertulia 10 centavos.

Mañana comienza una semana de arte, Jeanette Mac Donald y Nelson Eddy, los cantantes predilectos de la pantalla, que glorificaron su breve excepcional en «Oh Marietta», ahora en su máximo triunfo, «Rose Marie», la obra que se hizo inmortal en las tablas y que en el cine se hace eternamente inolvidable... Ellos tocan las fibras más sensibles de su corazón en «Oh Marietta» y... acaban de rebárselas en «Rose Marie». También se estrena la film con un millón de carcajadas... «Gangster por casualidad» con Edward Everett Horton, Glenda Farrell y César Romero.

Pronto: Clark Gable, Jean Harlow y Myrna Loy en la preciosa superproducción «Entre esposa y secretaria».

EXITO DE «ME VOY PA ESPAÑA» EN EL MARTI

Esta noche, a las 10 y 30, se celebrará en el teatro «Martí» una grandiosa tanda doble con las dos últimas obras estrenadas en este simpático teatro: «Cámara lenta», apropósito de Carlitos Robreño, en el que se pone en solfa los últimos acontecimientos políticos de Cuba y el precioso sainete-revista en 12 cuadras: «Me voy pa España», debida a la pluma del popular autor Agustín Rodríguez, con música del prestigioso maestro Gonzalo Roig. En esta obra se enfocan con gracia y agudeza los últimos acontecimientos político-sociales. ¡Situaciones cómicas plenas de gracias...! ¡Obra de gran aparato escénico...! ¡Escenas de la revolución española logradas con fino sentido artístico...! ¡Garrido y Fernando Mendoza en España...! ¡Evoluciones coreográficas preciosas...! ¡Coro de mujeres combatientes...! ¡Música alegre, juguetona, asimilable...! Ritmo... chorros de luz... alegría... acción... escenas plenas de interés y de realismo dramatismo...! ¡No deje de ver estas dos obras más graciosas de la temporada, costando solamente 50 centavos la luneta numerada, 30 cts. butaca y 15 cts. la tertulia. La tanda de las 8 y 30 será cubierta con «La que se debe querer..», de Agustín Rodríguez. Luneta 30 cts., butaca 20 cts. y 10 cts. tertulia.

El sábado, a las 5 de la tarde, gran acontecimiento artístico: «La Segunda Fiesta de los Niños», con un programa formidable.

FAUSTO HOY NEPTUNO
20¢ 30¢
Lucrecia BORGIA
La MARAVILLOSA PRODUCCION QUE DURANTE 16 DIAS HA LLENADO LOS TEATROS: NACIONAL - FAUSTO y NEPTUNO
El realismo de escenas como: el BAÑO de LUCRECIA y las ORGIAS de CESAR. Velado por el ARTE mas depurado....

GACETILLA

FAUSTO: «LUCRECIA BORGIA». 20 Y 30 CTS.

En función continua desde las 2 de la tarde y a los precios de 20 centavos hasta las 6:30 y 30 centavos después de esa hora, anuncia hoy el popular teatro «Fausto», nuevas exhibiciones de la gran película «Lucrecia Borgia», la maravillosa creación de Abel Gance, que desde hace 16 días viene llenando los teatros «Nacional», «Neptuno» y «Fausto», donde se ha exhibido alternativamente.

La emoción de sus escenas, su técnica y su presentación, corren parejas a la actuación de los artistas a cuyo cargo está la interpretación, distinguiéndose Edwige Feuillere como Lucrecia, Gabriel Cabrio como César Borgia y Roger Karl como Alexander VI. La habilidad de la dirección sortea con éxito las dificultades de escenas tan realistas como el Baño de Lucrecia, a todo desnudo, y las escandalosas orgías del déspota. El más depurado arte preside y domina sobre estas crudezas.

También exhibe: «Fausto», «25 años de acontecimientos mundiales». Una lección práctica de la historia mundial, mejor que cualquier texto, y el noticiero de la última semana.

Para el viernes: 1, se anuncia un programa doble, muy especial: Estreno de «Ojos Morenos», por Cary Grant y Joan Bennett y «Vanidad Herida» por Mirna Loy y Conway Tearle.

Y después: «Herencia de Muerte», toda en colores: «Rose Marie» y «Vivir en la luna».

¡En un film en colores naturales!

La ternura y el sentimiento, cualidades sobresalientes en la personalidad artística de Sylvia Sidney, avalorarán con indecible emoción las escenas de "Herencia de muerte,"
"Herencia de muerte," película cuyas escenas son todas en colores naturales, presenta con vívida y creciente intensidad ese drama de las montañas, que tiene en Fred MacMurray otro de sus intérpretes principales.

AUDITORIUM: «VICTOR Y VICTORIA» (Estreno)

La más divertida y original película del año, pasará por la pantalla de plata de este elegante teatro, en sus tandas preferentes de 5:15 y 9:45. «Víctor y Victoria», «La mujer que quiso ser hombre», es la sensacional y loca aventura de una bella mujer que se hizo pasar por hombre y de un hombre que quiso ser mujer, desarrollada a través de un lujoso ambiente, con música exquisita y cadenciosa, fácil de recordar, como el maravilloso vals que sirve de motivo a la opereta. El famoso Hotel «Savoy» de Londres, es el marco apropiado para tan fastuosa producción, con sus hermosos salones, decorados, muebles, detalles, etc. «Víctor y Victoria», «La mujer que quiso ser hombre» está interpretada en sus principales papeles, por la bella actriz Renate Muller y el magnífico actor Herman Thimig. En los turnos de 4:00 y 8:30: la muy sensacional y emocionante producción «El Crimen del Micrófono» con Gail Patrick, Thelma Todd y Jack La Rue. Mayores: Tarde 30 centavos. Noche 40 centavos. Niños 20 centavos y Tertulia 10 centavos siempre.

Mañana: A las 5:15 y 9:45: Diviértase, complazca a su espíritu, olvide sus penas con la más popular pareja del cine Stan Laurel y Oliver Hardy, en su más reciente y mejor película «Un par de gitanos», preciosa producción musical, con la cooperación de Antonio Moreno y Jacqueline Wells. «Un par de gitanos» es una medicina para todos los aburridos. A las 5:00 y 8:30: «Esposados y desposados» con Chester Morris y Sally Eilers. El viernes: La maravillosa producción Paramount «Toda en colores «Herencia de muerte» por Silvia Sidney.

PAYRET: «PUERTO NUEVO»

Ultimos días del éxito cinematográfico argentino «Puerto Nuevo». Una película de lindas canciones, tangos, Vals, cantados por el gran cantante argentino Charlo con la estrella Sofía Borzán y Alicia Vignoli, y el genial actor cómico Pepe Arias, que realiza en «Puerto Nuevo», su más grande creación. Una revista Universal. Un cartón en colores y una Alfombra completan el programa.

«Puerto Nuevo», se exhibe a las 2:20, 4:20, 6:30 y a las 9:50.

Precios: 20 centavos hasta las 6 y media y 30 centavos después. Niños, 15 centavos. Tertulia, 10 centavos.

Mañana: «Puerto Nuevo».

El próximo estreno es: ¿Quién me quiere a mí? por la linda estrellita

TRIANON: «TENIA QUE SUCEDER» con George Raft

En la tanda de las 4: estreno de la película hablada en español, «Rosa de Francia» por Antonio Moreno y Rosita Díaz Gimeno, revista Metro, muñequitos y estreno de la notable cinta de George Raft, Rosalind Russell y Leo Carrillo, titulada: «Tenía que suceder».

Tanda de 8:30: la obra hablada en español «Rosa de Francia».

En la de 9:45: revista Metro, muñequitos y «Tenía que suceder».

Precios para la tarde: 20 centavos. Noche: 30 centavos. Niños a cualquier hora: 15 centavos.

Mañana y pasado: «Víctor y Victoria» o La mujer que quiso ser hombre», obra musical alemana.

Para el viernes, sábado y domingo se anuncian los estrenos Paramount «Ojos Morenos», por Cary Grant y Joan Bennett, y «Todo vale» por Bing Crosby y Charles Ruggles.

RIALTO: «EL BANQUILLO DE LOS ACUSADOS»

Radio presenta el estreno de la super-producción en turnos de 2, 5 y a las 8 y media empezando con una revista Universal. El bello cartón en colores, titulado: «Bodas de Dulcinea» y éxito de «Una apuesta de amor» por Gene Raymond bellísima comedia de original argumento que posee lo suficiente para agradar.

Después al final de cada turno, éxito y estreno de la maravillosa película de Ann Harding y Walter Abel titulada: «El banquillo de los acusados» considerada como la más genial interpretación de esta gran estrella.

Los precios: 20 centavos hasta las 6 y media y 30 centavos después. Niños, 15 centavos. Mañana: «Morena Clara» y «Es mi hombre» a petición, será el de hoy, día de lleno para «Rialto».

El viernes: «Puerto Nuevo la super producción argentina.

ES EL FILM PERFECTO EN COLORES
La ternura del idilio y la tragedia de la venganza palpitan con inusitada naturalidad en un escenario tan real como la vida.
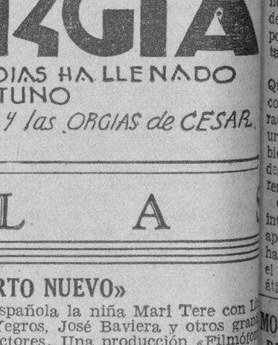
Adolph Zukor presenta a
SYLVIA SIDNEY
FRED MacMURRAY
HENRY FONDA
en
"HERENCIA DE MUERTE"
("The Trail of the Lonesome Pine")
DESDE el VIERNES 4
en los teatros
NACIONAL AUDITORIUM

(VEASE más GACETILLAS en la página DIEZ)

M.E.C.D. 2016

PARA ACORDAR SU PROGRAMA, SE REUNIRAN HOY POR LA TARDE LOS REPRESENTANTES DEL NACIONALISMO

GARANTIZA EL LIDER REPUBLICANO QUE NO INTERVENDRA LA POLITICA EN EL MOVIMIENTO JUDICIAL QUE PUEDA HACERSE

Tópicos y Comentarios

—Balance.
—Quintana.

Un balance de las actividades congresionales de ayer, da como resultado que no hubo «quorum» en la Cámara de Representantes y que la sesión del Senado careció de importancia. La comisión bicameral que estudia el problema docente—del que tan pendiente está la opinión pública—continúa aún conociendo el dictamen del senador Vasconcelos y, por lo tanto, no acaba de dar el paso hacia el hemiciclo el proyecto de ley consiguiente.

Para las dos de la tarde de hoy se encuentra convocado el Comité parlamentario cameral del Partido Unión Nacionalista, cuyo Comité congresional de la Habana, reunido anoche en el salón de la mayoría de dicho Cuerpo, acordó distribuir en forma proporcional el crédito de trescientos mil pesos asignado por provincias correspondiente a la emisión de certificados plata.

Ignoramos qué puede haber en el fondo de esta convocatoria de los representantes nacionalistas Como suele suceder que el título no hace la cosa, es decir, que no sea para tratar del programa mínimo, como se nos informó anoche, la reunión de hoy se estima que de los acuerdos que surjan del Comité depende, en gran parte el resultado de las próximas sesiones de la Cámara. Pero si fuere sólo para acordar el programa mínimo, ¡por Dios!, que lleguen a un punto de coincidencia pronto. Que los organismos de la Cámara hagan un esfuerzo y confeccionen la orden del día que se pretende en una forma adecuada y definitiva. Huelgan los propósitos y las buenas intenciones. Hacen falta obras, hechos, producto de un trabajo efectivo, constructivo. Para lo que falta de legislatura, cinco proyectos por Comité son bastante... y demasiado si llega a confirmarse el tip circulante del cual se hizo ayer eco nuestro distinguido compañero de «Avance», de que se pretende recesar desde el día 16.

Hemos charlado con el líder de Acción Republicana en la Cámara, doctor José Manuel Quintana, que como deportista fanático, hace un alto en las labores políticas, para no perder una justa automovilística, un match de boxeo o un juego de baseball. En las carreras del domingo, en las cuales hubo momentos de extraordinario interés, departimos breves instantes con Quintana.

Nos informó de cuanto estaba relacionado con la suspensión de los preceptos que viabilicen la depuración en el Poder Judicial, asunto que recogió la prensa la semana anterior, tanto por las declaraciones que él hiciera como las del doctor Cartañá, Secretario de Justicia.

Cualquier cosa que se haga—nos dijo el doctor Quintana—ha de ser sin la intervención de la política. Un movimiento absolutamente imparcial, justo.

Sobre la Constituyente, el Dr. Quintana estima que algunos congresistas que hacen declaraciones públicas pidiéndola con urgencia lo hacen «para quedar bien» simplemente, pero no la desean en el fondo, no la quieren.

Quintana se propone laborar intensamente por obtener la aprobación de un proyecto que ha presentado sobre deportes, por el cual están interesados los fanáticos.

MODIFICACION DE LA LEY DE JUBILACIONES A LOS EMPLEADOS PUBLICOS

A la mesa de la Cámara de Representantes, ha sido presentada la siguiente proposición de Ley:

Artículo Unico: El apartado segundo del Art. 5to. de la Ley de Jubilación de Funcionarios y Empleados del Estado, la Provincia y el Municipio quedará redactado en la siguiente forma:

«A su viuda un 50 por ciento si concurriera con hijos legítimos o naturales reconocidos, distribuyéndose entre los hijos el 50 por ciento restante, pero tomando cada hijo natural reconocido la mitad de lo que corresponda a los legítimos. En el caso de que el fallecido hubiese sido divorciado y obligado al pago de pensión, la que por jubilación le corresponda se dividirá por mitad entre la viuda y la primera esposa con derecho a pensión alimenticia por el divorcio, si concurrieran ambas; si no existiera viuda la pensión corresponderá a la esposa divorciada con derecho a pensión reconocida por la sentencia de divorcio, y si concurrieran un hijo de una u otra estos tendrán derecho a la parte proporcional dentro de ese tanto por ciento establecido en el párrafo inicial de este número. El derecho de pensión concedido en este artículo a la viuda y a la esposa divorciada se entenderá extinguido y en favor de la otra beneficiada en el caso de que alguna de ella poseyere renta o entrada [illegible] cualquier concepto equivalente al importe total de la pensión correspondiente a los herederos del fallecido.

Salón de Sesiones de la Cámara de Representantes a 10 de julio de mil novecientos treinta y seis.

(Fdo). R. G. Menocal. Carlos Márquez Sterling. Raúl de Cárdenas. Calixto Manduley. Radio Cremata.

BANQUETE A LOS SRES. CASA MAYOR Y ALVAREZ EN SAGUA LA GRANDE

Nuestro corresponsal en Sagua, señor Isoba, nos informa telegráficamente del banquete efectuado en el hotel «Telégrafo» de aquella ciudad, en honor de Augusto Casamayor y Wifredo Alvarez. La Cámara Municipal, les ofreció un ponche declarándolos huéspedes de honor de la ciudad. Al banquete asistieron más de trescientas personas, habiendo hecho uso de la palabra a la hora de los brindis, el doctor Gayol por Sagua; Calixto Manduley por Wifredo Alvarez; Fico López, por Casamayor y el doctor Beato por la Comisión habanera.

Balance de labores congresionales.—Sin quorum en la Cámara.—Continúa el dictamen en la bicameral sobre la docencia.—El doctor Macías habla con los reporters.—Quintana, la Constituyente y el movimiento en el Poder Judicial.—Es hora de que no se hable más de programas mínimos, etc.—Homenajes.—Día de congresistas en Palacio, ayer.—Proyectos de Ley presentados.—Los Subsecretarios son cargos de confianza del Presidente.—Rivero y Collado serán festejados en P. del R.

MOVIMIENTO POLITICO

CHARLA EL SECRETARIO DE LA PRESIDENCIA, DR. DOMINGO MACIAS, CON LOS REPORTERS PALATINOS, SOBRE MULTIPLES MOTIVOS Y LEYES ACTUALES

El doctor Domingo Macías, Secretario de la Presidencia, recibió a los repórters manifestándoles haber disfrutado, en la compañía del señor Presidente y del Secretario de Agricultura, unas horas de asueto a bordo del yacht «Lilia».

Informó que hoy continuaría el Consejo Extraordinario, tocándole el turno al doctor Estanislao Cartañá, Secretario de Justicia, cuya información estará concentrada en las modificaciones de la Ley del Divorcio, tendientes a evitar perjuicios irreparables, que el Estado está en la obligación de amparar; así como también la Ley sobre arrendamiento de fincas rústicas, presentará en su informe el doctor Cartañá.

Contestando a preguntas de los repórters manifestó que aún no han sido designados los Subsecretarios. Que han quedado catorce aspirantes a cubrir seis Subsecretarías, pues no hay que contar con la de Hacienda, porque en la misma se requiere una persona técnica en la materia y de la absoluta confianza del Secretario.

Negó que el Presidente piense en realizar una excursión por el interior de la República.

Por último dijo el doctor Macías que están a la firma del Presidente tres leyes enviadas por el Congreso: la que concede una pensión de 2.400 pesos anuales a la señora Clementina Boullón, viuda de Miguel Gener; otra a la prórroga de noventa días para obtener la cartera dactilar y condonando las multas impuestas por este concepto; concediendo un crédito de tres mil pesos para becas en la Escuela de Bellas Artes de San Alejandro; y otra que modifica el Decreto-Ley 750 del Gobierno Provisional sobre contratos y arrendamientos de fincas urbanas.

De estas leyes, dijo el doctor Mencía, hay que enviarle al Secretario que le corresponde una copia para que la estudie y haga las objeciones pertinentes, como ocurrió con la que trataba de la Ley Notarial.

SE REUNIO ANOCHE EL COMITE CONGRESIONAL NACIONALISTA DE LA HABANA PARA REPARTIR LOS 300,000 PESOS. CITADO EL PARLAMENTARIO

Anoche, en el salón de la mayoría de la Cámara de Representantes, se reunió el Comité Congresional Nacionalista de la Habana, celebrando un cambio de impresiones.

El objeto de esta asamblea fué, según informes, el de considerar el proyecto relativo a la distribución, entre las seis provincias, del crédito de 300 mil pesos que debe destinarse a la ejecución de distintas obras públicas de mayor urgencia en diversas localidades.

El expresado crédito proviene del beneficio de la acuñación de los veinte millones de pesos plata, que fué acordada no hace mucho por el Congreso.

Siguiendo la conducta observada por los Comités Congresionales Provinciales, de todos los partidos, el nacionalista estudió las obras públicas que más perentoriamente necesita la Habana, conviniendo en hacer una lista con las mismas e incluirla en el plan general de los trabajos proyectados con cargo al referido crédito.

Dicho plan será discutido por la Cámara y el Senado elevándolos al Gobierno para su completa ejecución.

EL «PUN» Y EL PROGRAMA MINIMO

Esta tarde a las dos se reunirá el Comité Parlamentario del Partido Unión Nacionalista, para estudiar y resolver todo lo concerniente al Programa Mínimo Legislativo, que proyecta la Cámara, aprobar antes del cierre de la actual legislatura.

PROYECTO DE LEY POR EL CUAL SE ORDENA EL REEMBARQUE DE BRACEROS ANTILLANOS EN EL TERMINO DE NOVENTA DIAS Y OTROS PRECEPTOS

A la mesa de la Cámara de Representantes, ha sido presentado el siguiente proyecto de Ley:

ARTICULO I.—Se concede un plazo de noventa días a partir de la vigencia de esta Ley a las Empresas y particulares que hayan sido autorizados por leyes y decretos presidenciales para la importación de braceros antillanos con destino a las faenas agrícolas y otras labores dedicadas al cultivo de la caña y la fabricación del azúcar, con la obligación de reembarcarlos tan pronto terminasen las labores para que fueron traídos: a los efectos de que dentro de dicho término justifiquen haber reembarcado todos y cada uno de los individuos importados en cada caso.

ARTICULO II.—A los efectos de esta Ley, se entenderá que esas labores terminaron al finalizar cada una de las zafras azucareras, dentro de las cuales se autorizó la importación de braceros antillanos.

ARTICULO III.—Expirado el plazo concedido en el Artículo I, se impondrá una multa de veinte pesos moneda de curso legal a las Empresas o particulares a que se contrae dicho artículo, por cada individuo que haya dejado de reembarcar de los que fueron autorizados para importar.

ARTICULO IV.—El Ejecutivo por medio de los Agentes de la Autoridad a sus órdenes cuidará del cumplimiento del artículo anterior el que será aplicado por los Jueces Correccionales de la República.

ARTICULO V.—El Ejecutivo, al vencer el término del Artículo I de esta Ley procederá por medio de los agentes de la autoridad a sus órdenes a detener y reembarcar a todos los individuos de origen antillano que no justifiquen su resiencia en el país de acuerdo con las leyes y demás disposiciones de inmigración vigentes.

ARTICULO VI.— Para cumplir lo dispuesto en el artículo anterior el Ejecutivo utilizará todos los medios de transportes terrestres y marítimos oficiales que tiene a su disposición: y los demás gastos que se ocasionen podrá sufragarlos con el importe de la incautación de las fianzas prestadas por las Empresas y particulares para la importación de braceros antillanos, cuando no hayan cumplido la obligación de reembarcarlos; y con el importe de las multas que se impongan por aplicación del artículo II de esta Ley.

ARTICULO VIII.—Esta ley comenzará a regir desde su publicación en la Gaceta Oficial de la República.

Salón de Sesiones de la Cámara de Representantes, a los 8 días del mes de julio de 1936.

(Fdo). Bernabé Sánchez Culmell. Dr. Angel Pardo Jiménez. Néstor Carbonell. Dr. Alfredo Jacomino. Dr. Antonio Bravo Acosta.

BRILLANTE RESULTO EL HOMENAJE AL PERIODISTA CARLOS GIRON BOFILL

Tuvo efecto en el hotel «Los Angeles», el banquete organizado en honor de nuestro compañero en el periodismo y hábil redactor político, señor Carlos Girón Bofill. Más de doscientos comensales tomaron asiento en las mesas ocupando la presidencia, los doctores Reposo, Juan Cabrera, Supervielle, Bravo Acosta, Jorge Casuso; general Asbert, Miguel Coyula; Juan O-Nagthen, Matías de la Fuente; Silvano Herrera; Oswaldo Valdés de la Torre; Henry Dolz y el homenajeado. Terminado el menú, la comisión organizadora integrada por los señores Eladio González y Ramón Valdés de la Torre, señalaron los siguientes turnos: doctor Valdés de la Torre, en nombre de Tomás Juliá y compañeros de «La Discusión»; nuestro compañero Llodrá Molina, que hizo entrega en nombre de la comisión, de una pluma de fuente, al homenajeado, señorita Edelmira Alonso; doctor Valdivieso; Capote Díaz, Bravo Acosta; Dominiciano Torres, Polanco Pantaleón y Miguel Coyula, que hizo el resumen.

PALACIO

Los lunes, días de recibo de los congresistas, se suceden sin noticias de gran importancia. En la lista de los ayudantes, hasta las doce y media ayer se hablaba había 77 nombres anotados.

El Presidente en Palacio

A las siete de la mañana regresó a Palacio, quien desde las últimas horas de la noche del sábado se hallaba disfrutando de una excursión de pesquería.

Instalado en su despacho recibió al Secretario de Gobernación, con quien despachó por espacio de tres horas. El señor Carlos Peláez, nada quiso declarar para la publicidad, pero debió tener importancia. El Ministro del Interior volvió más tarde a la mansión palatina y celebró otra entrevista con el Primer Magistrado.

Educación y Defensa

El Secretario de Defensa, general Rafael Montalvo y el Secretario de Educación, doctor Luciano Martínez, estuvieron en Palacio.

Tampoco tuvieron noticias para la prensa.

Enrique Capote

Se entrevistó con el Secretario de la Presidencia el doctor Enrique Capote, ex candidato a representante por Acción Republicana y amigo personal del Presidente de la República y del doctor Macías.

El doctor Capote está señalado para ocupar un alto cargo en el Gobierno actual.

Cuestión resuelta

El incidente ocurrido en Palacio la pasada semana entre los legisladores doctores Bernardo Uset y Joaquín Pons, ha quedado amigablemente resuelto, según informes.

Nuestro informante nos dijo que en lo sucesivo, los puestos que corresponden a Manzanillo se harán por conducto del doctor Uset y los que correspondan a Campechuela, Niquero y otros términos cercanos a Manzanillo se harán por conducto del doctor Pons.

Marinos japoneses

El Presidente de la República recibirá hoy en audiencia especial, a la oficialidad de los barcos de guerra japoneses que llegarán a nuestro puerto en horas de la mañana, así como al Encargado de Negocios del Japón en Cuba.

El nuevo Ministro de Francia

Ha sido señalado el martes de la próxima semana para la presentación de credenciales del nuevo Ministro Plenipotenciario en Cuba de la República Francesa, Mr. Moreau.

Investigaciones sobre accidentes

Por el Secretario de Comunicaciones ha sido designado el señor Alberto Lima, hijo del coronel Alfredo Lima, Delegado Especial ante el Consejo de Prevención de Accidentes, que estudia e investiga los diversos accidentes que ocurren en la ciudad y carreteras.

EL HOMENAJE A HARTMAN

El nombramiento del señor «Manolo» Hartman para la Dirección de la Renta de Lotería regocijó a sus viejos amigos.

Los que lo han acompañado, durante años, en sus luchas políticas, contentos de la significación de confianza dada por el señor Presidente de la República, se asociaron a la idea de ofrecerle un banquete al compañero exaltado a uno de los puestos más discutidos y de mayor responsabilidad con que cuenta la administración pública.

Pretendíase un acto modesto, sencillo, de camaradería y amistad. No ha sido posible la limitación. Cuantos han observado de cerca la labor realizada y los beneficios hechos al público por el señor Hartman desde la dirección de la Renta, quieren ser partes, también, en el homenaje y convertirlo en un acto ostensible, resonante, de premio y justicia.

A los iniciadores se han agregado personalidades representativas del esfuerzo en el orden económico, comercial, político y oficial del Gobierno y el Congreso.

Se debe, más que a otra cosa, al sentido de utilidad pública que el señor «Manolo» Hartman ha dado a la Lotería, desde el instante que comenzara a administrarla. Entiende el señor Hartman, y lo está demostrando, que en la Lotería, su misión es la de distribuir entre el mayor número de personas las recaudaciones que hace. Conforme con este criterio, se han elevado a cerca de diez mil individuos los que hoy libran su subsistencia, bien con un nombramiento, con una consignación de billetes o con otra de las formas que este departamento administrativo tiene a su disposición para repartir entre los más cuanto recauda.

El homenaje será el día 5 de septiembre en los jardines de La Polar.

Será uno de los actos más hermosos y justos hecho a un servidor del Estado y de sus conciudadanos.

LA COMISION

SE PIDE AUMENTO DE LOS SUELDOS DE LAS ENFERMERAS GRADUADAS DE HOSPITALES

ARTICULO I:—Se les aumenta el sueldo a las Enfermeras Titulares debidamente graduadas en la Escuela de Enfermeras de la Universidad Nacional, que presten sus servicios en los Hospitales, Sanatorios y demás Dependencias del Estado, de la manera siguiente:

a) A las que desempeñen los cargos de Superintendentes, a cien pesos mensuales, o séase, un mil doscientos pesos anuales.

b) A las que desempeñen los cargos de Jefes de Noche, de Departamentos y de Salones de Operaciones, a setenta y cinco pesos mensuales, o séase, novecientos pesos anuales.

c) A las encargadas de servicios, a sesenta pesos mensuales, o séase, stecientos veinte pesos anuales.

ARTICULO II.—El aumento de sueldo de las Enfermeras Titulares, debidamente graduadas en la Escuela de Enfermeras de la Universidad Nacional, que por esta Ley se dispone, será incluído en los nuevos Presupuestos de la Nación, tomándose la cantidad necesaria, para su cumplimiento, de los fondos del Tesoro Nacional no afectos a otras obligaciones.

ARTICULO III.—Los Secretarios de Hacienda y de Sanidad y Beneficencia, quedan encargados del cumplimiento de lo que se dispone por esta Ley.

ARTICULO IV.—Esta Ley comenzará a regir desde el día de su publicación en la Gaceta Oficial de la República.

Salón de Sesiones de la Cámara de Representantes, a 22 de junio de 1936.

(Fdo). Dr. Alfonso Blanco Maceira. Luis Fernández Roque. Raúl G. Menocal. Juan Cabrera. José A. Cardet.

QUINCE MIL PESOS PARA LA CARRETERA QUE UNA CESPEDES CON LA CENTRAL

ARTICULO I:—Se concede un crédito de quince mil pesos, para la construcción de los siete kilómetros de carretera que, partiendo del poblado de Céspedes, Término Municipal de Florida, vaya a terminar en la Carretera Central.

ARTICULO II:—El crédito que se señala en esta Ley, se tomará de los fondos del Tesoro, no afectos a otras obligaciones.

ARTICULO III:—Quedan encargados de dar cumplimiento a lo dispuesto en la prense Ley, los Secretarios de Hacienda y Obras Públicas; correspondiéndole a este último la confección del Proyecto y desarrollo de la obra.

ARTICULO IV:—Esta Ley comenzará a regir desde el día de su publicación en la Gaceta Oficial de la República.

Salón de Sesiones de la Cámara de Representantes a los dos días del mes de julio de mil novecientos treinta y seis.

(Fdo). Dr. Ambrosio Morejón Delgado. Luis Fernández. Emilio L. Luaces . Dr. Rafael Díaz Balart. Dr. R. Zervigón.

ACUERDOS DE LOS CENTINELAS DE LA REPUBLICA

Según se nos comunica, la Dirección Ejecutiva Nacional «Centinelas de la República», reunida en Obrapía 22, tomó entre otros acuerdos inaugurar la Casa-Club el primero de Noviembre, segundo aniversario de la fundación de la Asociación.

Se consignó una felicitación al señor Zabala Pérez por el brillante discurso que pronunciara en Cienfuegos el día 2 y por la ponencia de un manifiesto que será en breve publicado.

Al dar cuenta el señor Zabala con el telegrama que le cursaron los Centinelas de Cienfuegos, fué aclamado el coronel Batista, Jefe del Ejército Constitucional.

Se dió un voto de confianza al Presidente en todo lo relacionado con la Casa-Club.

Se designó una comisión para que actuara en todos los casos de cesantías de afiliados, siempre que no sean por causas justificadas, negándole su concurso a los funcionarios que se negaran a hacer justicia.

ORIENTACION NACIONALISTA SE DIRIGE A LOS JEFES DEL P.U.N.

En mi carácter de Presidente p.s.r. de la Asociación Político-Legal «Orientación Nacionalista», tengo el honor de dirigirme por este medio a todos los jefes y dirigentes del Partido Unión Nacionalista, a fin de reiterarles que, a tenor del artículo X de nuestro Reglamento General, queda prohibido y desautorizado todo miembro de esta Institución que no estuviere documentado debidamente, para acercarse a los jefes, dirigentes y otros valiosos elementos de la alta política, en gestión de clase alguna, toda vez que para ello se necesita la autorización previa del Comité Ejecutivo Central que interinamente preside.

Por consiguiente, se suplica a los jefes y dirigentes, que no presten calor ni protección de ningún género a cuantos invocando el nombre de «Orientación Nacionalista» lleguen a ellos en alguna gestión.

Habana, agosto 7 de 1936.

Oscar Grass y Valdés,
Presidente, p.s.r.

DICE EL LIDER QUINTANA QUE MUCHOS AL HABLAR LO HACEN A LA GALERIA

El líder republicano en la Cámara, doctor José Manuel Quintana, contestando a preguntas de los repórters en Palacio, manifestó lo siguiente: «Yo quiero que llegue el momento de votar la convocatoria para una Constituyente Soberana para saber los que van a proceder de buena fe en este momento histórico de la vida republicana en Cuba. Efectivamente, es necesario que se convoque a una Constituyente amplia y soberana, pero yo tengo la seguridad de que muchas personas cuando hablan de esos problemas lo hacen para la galería».

PREPARASE UN HOMENAJE A RIVERO Y COLLADO EN LA PROV DE PINAR DEL RIO

PINAR DEL RIO, agosto 10. Por telégrafo.—Organizado por la Juventud Marianista de este término, que presiden los estimados compañeros Aurelio Piñeiro y Manuel Perdomo, prepárase un gran homenaje al senador Octavio Rivero Partagás y doctor Luis A. Collado, futuro Subsecretario de Hacienda, con motivo de la labor realizada.

El homenaje consistirá en un almuerzo en el hotel El Globo y al mismo serán invitados todos los jefes ccalicionistas vueltabajeros.

Guillermo Rodríguez Corresponsal.

SE CREAN CUATRO PLAZAS DE OFICIALES PARA LA AUDIENCIA DE LA HABANA

A la mesa de la Cámara de Representantes ha sido presentado el siguiente proyecto:

ARTICULO PRIMERO: Se crean en la Audiencia de la Habana, cuatro plazas de Oficiales (una para cada Sala de lo Criminal) con el haber consignado para esos cargos en los Presupuestos Generales de la Nación.

ARTICULO SEGUNDO: Los gastos que origine la presente Ley serán abonados con cargo a cualquier fondo del Tesoro, no afecto a otras obligaciones, hasta tanto sean incluídos en los Presupuestos Generales de la Nación.

ARTICULO TERCERO:—Esta Ley comenzará a regir desde su publicación en la Gaceta Oficial de la República.

Salón de Sesiones de la Cámara de Representantes, a los 6 días del mes de julio de 1936.

(Fdo).—Emilio Rodríguez López. Francisco Bermúdez. Dr. R. Zervigón. Felipe Jay. Dr. Ramón Sancerni.

VECINOS DE PLACETAS Y FOMENTO SE INTERESAN POR UNA CARRETERA

Una comisión de vecinos de Placetas y Fomento visitó la Cámara de Representantes en gestión con los representantes villareños, sin distingos políticos, para obtener la construccin de los 27 kilómetros de carretera que unen la rica zona de Placetas con Fomento. Integraban esta Comisión el doctor José E. López Silvero como Presidente, Francisco M. Jiménez Portela, Félix de León Rojas, Juan Correa Pitaluga y Romualdo Cabrera.

Varios representantes les han ofrecido su decidido apoyo para esta obra de utilidad pública.

PEREGRINACION HOY AL CEMENTERIO ORGANIZADA POR UNION NACIONALISTA

Según nos comunica el líder nacionalista señor Antonio Pérez Reyes, tendrá lugar esta tarde, a las cuatro, una peregrinación a la tumba de los mártires de la tiranía machadista, la cual se encuentra organizada por la sargentería del Partido Unión Nacionalista.

ACUSADO DE IRREGULARIDADES, DEJARON CESANTE AL JEFE DE SANIDAD DE SAN LUIS, ORIENTE

Se le notificó a su debido tiempo una multa de setecientos pesos al Central «Santa Ana» y no la cumplió. Una denuncia por perjuicios al buen crédito de la miel de abeja cubana

El Secretario de Sanidad y Beneficencia ha decretado la cesantía del doctor Aurelio Caseco y Vega, en el cargo de Jefe Local de Sanidad, de San Luis, Oriente, con vista de las investigaciones practicadas por el Inspector Médico Especial, doctor Francisco Ortega, comprobando una serie de irregularidades y falsedades.

En el expediente instruído se consigna haberse comprobado que la notificación de multa por 700 pesos, Registro Salida de la Jefatura Local, 244, de fecha 21 de mayo último contra el central azucarero «Santa Ana», por infracción de la Circular 605 de la Dirección de Sanidad, nunca fué notificada a dicha empresa azucarera. Igualmente arroja el expediente una serie de irregularidades con perjuicio del buen nombre de la Sanidad cubana.

PERJUICIO PARA LA MIEL DE ABEJAS CUBANA

Se ha ordenado al Jefe Local de Sanidad de la Habana, doctor Agostini, investigue todo lo relacionado con la venta de miel de abejas cubana por denuncia formulada por la razón social H. Pita, S. en S., de esta capital.

Los señores H. Pita exponen que hace poco adquirieron cinco barriles de miel de abejas y al colocarla comprobaron que se trataba de miel de abeja sintética, por lo que dieron cuenta al 5to. Distrito Militar, pero semanas depués se enteraron que la había sido devuelta a los productores, los cuales, seguramente, la habrán vendido nuevamente.

Finalmente dicen los expresados comerciantes que de continuar engañándose al público, redunda en perjuicio del crédito nuestro internacional, pues esa mercancía se exporta para distintos países.

PIDEN ANTECEDENTES PENALES A LA POLICIA

Cumpliendo órdenes del Secretario de Sanidad y Beneficencia, el señor Miguel Segriña, Jefe de la Policía del Departamento, ha concedido un plazo de 15 días a los miembros de dicho Cuerpo, para que presenten su certificado de antecedentes penales, tanto de Vivac, como de la Secretaría de Justicia.

Cumplida la anterior disposición, se nos asegura habrá cesantías y nombramientos en el Cuerpo de la Policía de Sanidad.

REGLANAS

DULCE MARIA PEREZ.— Culta, bella y simpática señorita, a cuyo cargo está la información social del «Boletín Municipal» de Regla. Para tan gentil compañerita, nuestro saludo. De bienvenida.

UNA INVITACION.— Para una boda.

La he recibido y dice así:

«Alfredo Balbín Suero tiene el gusto de invitar a usted a su matrimonio con la señorita Margot Iglesias. Inés Martorell viuda de Iglesias tiene el gusto de invitar a usted al matrimonio de su hija Margot con el señor Alfredo Balbín. Que se efectuará en la iglesia de San Francisco el día 22 de Agosto de 1936, a las nueve de la noche.»

Boda de gran simpatía. Dado las numerosas relaciones sociales de los contrayentes.

Por anticipado, va con estas líneas, para Margot y Alfredo, mi enhorabuena.

Y felicitación.

PARA CIENFUEGOS. — Después de haber pasado grata temporada entre nosotros.

Han partido para la Perla del Sur, lugar de su residencia, las gentiles y bellas señoritas Margot y Alicia Rodríguez y Margarita Suárez Bengochea, quienes tantas pruebas de afectos y simpatías recibieron durante su breve estaccia en nuestra localidad.

Reciban tan atractivas señoritas, mi saludo. De despedida.

UNA MATINEE BAILABLE.—El próximo domingo. Para sus socios e invitados.

La celebrará la progresista sociedad «Hércules» en los jardines de «Lisa Club», en Marianao, donde tiene su residencia social.

Las invitaciones, que son requisito indispensable para asistir a esa fiesta bailable, pueden solicitarse en Aguila número 82, San Rafael número 26 y Neptuno número 109, en la Habana.

Agradezco al señor Pedro Muñiz, presidente y Francisco Márquez, secretario, la atenta invitación que me remiten para esa fiesta social que amenizarán la orquesta de Eduardo García y el septeto «Lisa Club».

GRANDES PREPARATIVOS—Para una tradicional fiesta bailable.

Son los que viene realizando nuestro cubanísimo Liceo de Regla. Para el gran baile social que celebrará en sus elegantes y espaciosos salones el día trece del entrante ms, fecha de Nuestra Señora de Regla, patrona de los reglanos.

El simpático «batey», situado al fondo del gran salón de actos del Liceo, está siendo motivo de grandes reformas. A los muchos atractivos cubanos que ya posee, se le han agregado otros, entre ellos la clásica «tienda mixta», que aumentará aun más el aspecto criollísimo de ese preferido lugar

Juanito Quintero Martínez, el dinámico y sonriente Presidente de la Sección de Recreo y Adorno del Liceo, me informa que esa gran fiesta bailable, será amenizada por las orquestas de Antonio María Romeu y Belisario López y como septeto actuará la «Sonora Matancera».

Sobre este gran baile del trece de Agosto, daré más detalles. Próximamente.

ATENCION QU EAGRADEZCO.— A dos apreciabdos jóvenes.

Son ellos Guillermito García y «Teo» González, quienes como nuevos propietarios del acreditado bar «Regla Moderna», se brindan a mis órdenes.

Propónense tan conocidos jóvenes, hacer del «eRgla Moderna» el rendevous de la juventud reglana.

Que tengan éxito en su nueva empresa. Son mis deseos.

BODA ELEGANTE.—Y distinguida.

Que constituirá un gran acontecimiento social.

Ella será la de la bella y gentilísima señorita «Cuquí» Tourón y el caballeroso y cumplido amigo Jesús Lago Lunar, miembro queridísimo de nuestro cubanísimo Liceo de Regla, y alto empleado de la Secretaría de Comunicaciones.

Para el día veinte y dos del presente mes, ha sido señalada la fecha de ese simpático matrimonio, cuyas invitaciones, pronto comenzarán a circular.

Sépanlo sus numerosas amistades.

TREINTA Y DOS AÑOS.—De venturosa unión.

Los cumplieron en el día de ayer los muy estimados esposos Georgia Lunar de Lago y Vicenta Lago.

A las muchas felicitaciones que con tal motivo han recibido, ruego unan la mía. Con mis deseos. De que también pueda felicitarlos en sus bodas de oro.

MUY ATRACTIVO.—El programa semanal.

Del coquetón y concurrido teatro «Regla».

Accediendo a numerosas peticiones que me hacen gentiles y bellas damitas, le doy publicidad.

Hélo aquí:

Hoy martes: Gran estreno, El Pecado de una Madre. Por Nova Pilbean y Marherson Lang. Otra bonita cinta.

Miércoles 12: Gran estreno Niebla en los Muelels, por Ben Lyon y Helen Twelvetres. Azabache, por Esther Ralston y Alexander Kirland.

Jueves 13: A petición Madre Alegría, por Raquel Rodrigo y Gaspar Campos. Comedia, cartón y alfombra.

Viernes 14: a petición Oro Maldito; por Edward Arnold y Lee Tracy. Pitts y Hugh O-Conell.

Los Amores de Susana, por Zazu

Sábado 15: Nuevamente, Los Muertos Hablan, por Juan Soler y Amelia Ilisa. El héroe de Nacozarí, por Ramón Pereda.

Domingo 16: Formidable estreno, Lucrecia Borgia, por Ewdice Feuillere y Gabriel Gabrio. Gran matinée a las dos p. m.: Noticiero cartón y comedia. Estreno del episodio 8 de la serie Tierra de Centauros, por Buck Jones. Cachorro de Mar, por Barry Mackey y Betty Balfour. Los 39 Escalones por Robert Donat y Madeleine Carroll.

Alejandro Pérez Pérez

Presentada al Senado una proposición de ley pidiendo un crédito de 125 mil pesos para reparar las carreteras

Servirá para hacer transitables las rutas que enlazan a Guanajay y la Carretera Central con varios pueblos: Mariel, Cabañas y Bahía Honda. Pasó a ser estudiada

El Senado de la República ha presentado el senador José M. Casanova una proposición de ley, que fué remitida ayer a comisiones(, concediendo un crédito de 125 mil pesos, con cargo a las utilidades de la acuñación de la plata que se destinan a obras públicas en la citada provincia, para la reparación de las carreteras auxiliares que enlazan al pueblo de Guanajay y la Carretera Central con los puertos y poblaciones de Mariel, Cabañas y Bahía Honda.

Por considerar la proposición de interés, en particular para toda esa zona, vamos a transcribir a continuación el texto íntegro de la misma:

AL SENADO

El inciso (d) del artículo VII de la Ley de 22 de Junio de 1936, publicada en la Gaceta Oficial, Edición Extraordinaria número 214 de 24 de Junio de 1936, sobre acuñación de moneda de plata y emisión de certificados que la representen, dice literalmente así:

«d) De la utilidad o señoreaje de dicha acuñación que se proyecta se destinará no menos del diez y seis por ciento, y en ningún caso, no menos de un millón ochocientos mil pesos, distribuídos por partes iguales entre las seis Provincias, para llevar a cabo dentro del Ejercicio de mil novecientos treinta y seis-treinta y siete la reparación de las carreteras auxiliares que se encuentran en mal estado, dando preferencia a las que sirvan comarcas donde no exista un servicio público de Ferrocarril que les permita comunicarse sobre rieles con la Capital de la República y además resulten conectadas a la Carretera Central y la construcción de carreteras auxiliares que sirvan comarcas donde no exista ese servicio público de Ferrocarril y además resulten conectadas con la Carretera Central. En la Provincia donde no exista esta necesidad se aplicará a otras Obras Públicas »

Consiguientemente, corresponde invertir en la Provincia de Pinar del Río durante el presente Ejercicio Fiscal la catidad de «trescientos mil pesos», por lo menos, con cargo a la utilidad o señoreaje de dicha acuñación; y la certeza de que tales fondos deben aplicarse preferentemente a la reparación de las carreteras auxiliares que reunan los requisitos exigidos por el mencionado precepto legal, la proclaman de consumo el orden seguido por el legislador al proveer sobre ese extremo, y además razones fundamentales de carácter económico; pues nadie osará mantener que sea juicioso acometer la construcción de nuevas carreteras, mientras se destruyen y aniquilan, por falta de recursos para repararlas, otras que representan cuantiosas inversiones del Estado y originaron adicionalmente la formación de importantes núcleos de riqueza privada, ahora en trance de desaparecer, o por lo menos sufriendo graves perjuicios, como consecuencia del estado deplorable de tales vías.

En ese orden de ideas, las carreteras auxiliares que combinadas enlazan a Guanajay con los Puertos de Mariel, Bahía Honda y Cabañas, conectando esas tres poblaciones a la Carretera Central en el referido pueblo de Guanajay, constituyen dentro ed la Provincia de Pinar del Río el caso más destacado, no sólo en cuanto a la urgencia de llevar a cabo las indispensables obras de reparación, sino también en cuanto a la utilidad pública que redundará de hacerlo así, toda vez que en el mismo concurren circunstancias tan destacadas como estas:

a). Dichas carerteras auxiliares representan la única vía terrestre de comunicación para toda la costa norte de la Provincia de Pinar del Río, que cuenta con extensas zonas de tierras fértiles, en gran parte a lo largo de una zona montañosa bordeada por las mencionadas vías.

b). Desprovistos los Puertos de Mariel, Cabañas y Bahía Honda de facilidades portuarias eficientes y destinadas al servicio público, y carente toda esa comarca de servicio público de ferrocarril, sólo las carreteras de referencia brindan a sus campesinos, comerciantes y vecinos la oportunidad de realizar sus transacciones con razonables costos de transporte.

c). Radicando en esa propia zona cuatro centrales azucareros, carentes de servicio público ferroviario que los conecte a la capital, dependen prácticamente de las propias carreteras para sus comunicaciones, pues el servicio marítimo que pueden obtener es rudimentario, y además no puede ser periódico ni cómodo por las intermitencias y desigualdades del tráfico según la época del año, que impiden el establecimiento de empresas regulares.

d). Desde el punto de vista turístico, esas carreteras constituyen adicionalmente un factor de primer orden, pues situadas las comarcas que sirven a corta distancia de La Habana y atravesando las citadas vías altas montañas y fértiles valles, al mismo tiempo que bordean espléndidas bahías, ofrecen al visitante panoramas bellísimos que sólo tienen paralelo en las abruptas serranías orientales o en las famosas lomas de rinidad y Cienfuegos, carentes de carreteras y situadas a enormes distancias de nuestra Capital, que resulta nuestro casi único centro de turismo en la actualidad.

e). Adicionalmente, hace poco tiempo se invirtieron fuertes sumas en emprender la reparación de las propias carreteras, y en virtud de ello, como las obras no quedaron terminadas debido al agotamiento de los créditos, dado el abandono en que se encuentran resulta que el esfuerzo y la inversión realizados se pierden día por día y en la práctica habrán de ser inútiles, si no se procede a terminar dichas obras con mayor urgencia.

Dicho cuanto antecede, huelga insistir en que la reparación de las carreteras auxiliares mediante las cuales la Carretera Central y Guanajay se enlazan con los Puertos de Mariel, Bahía Honda y Cabañas constituye el caso típico para la aplicación del inciso (d) del artículo VII de la Ley de 22 de Junio de 1936; y el Senador que suscribe tiene el honor de someter al Senado la siguiente

PROPOSICION DE LEY

Artículo Primero.—En cumplimiento de lo dispuesto por el inciso (d) del artículo VII de la Ley de 22 de Junio de 1936 sobre acuñación de moneda de plata, se destinará la cantidad de «ciento veinte y cinco mil pesos» a las obras de reparación de las carreteras auxiliares que enlazan al pueblo de Guanajay y la Carretera Central con los Puertos y poblaciones de Mariel, Cabañas y Bahía Honda, debiendo iniciarse los trabajos dentro de los sesenta días siguientes a la promulgación de esta Ley.

Artículo Segundo.—La referida suma de «ciento veinte y cinco mil pesos» se tomará como primera partida de la participación asignada a la Provincia de Pinar del Río en la utilidad o señoreaje de la aludida acuñación de moneda de plata, y necesariamente será invertida durante el presente Ejercicio Fiscal en la reparación y mejoramiento de las carreteras auxiliares a que se refiere el artículo anterior y de los ramales de servicio público ya construídos que las complementen.

Artículo Tercero:—Esta Ley regirá desde su publicación en la Gaceta Oficial de la República, con rogación de cuantas disposiciones legales se opongan a su cumplimiento.

Salón de Sesiones del Senado, Capitolio Nacional, en la Habana, a tres de Agosto de mil novecientos treinta y seis.

J. M. Casanova

Nuevas cartas de ciudadanía listas para entregarlas

Otras de naturalización y pasaportes se hallan a la disposición de sus dueños

El Negociado de Ciudadanía y Migración, de la Secretaría de Estado, nos entregó ayer la siguiente relación de pasaportes, cartas de nacionalización y certificados de nacionalidad, listos para ser entregados a las personas interesadas:

PASAPORTES: Ana Hochtman Silberman, Lutgarda Durán Delgado, Julia Trujillo Roque, Rosa Durán Machado, Elisa García García, Esther de León Franco, María Arias Delgado, Armando de Vega Benítez, Motel Eppel, Gidalie Krasilsezyk, Mario Padró Ramos, Buenaventura Abella y Schmidt, Joaquín Bernal Trinchería, Eudoxia Santiago, Moses Bretter, Rosendo Valdés Hernández, Pastora Valdés Hernández, Luisa Posada Padín, Luz María Giral Cruz, Laberto Adad Martínez, Elena Martínez Ojeda, Juan de Dios Romero Viamonte, Escolástica Vega y Medina, José Carrio Foxas, Marcos Gottardi y Franzi, Guillermo Díaz Romañach, Cándido Díaz Leiva, José Méyer Aguirre.

CERTIFICADOS DE NACIONALIDAD: Agustín Díaz Antiga, Emilia Yarini y Ponce de León, Consuelo Zamora Meneses, Laura Laud Carballo, Tomasa Vizcaíno, Pablo Ducungé Núez, Otilio Marín Sierra, Ernesto Gómez Mugica, Francisco Peñate del Toro, Julio Cardolenel Jaruco, José Pino Donoso, Juan Póveda Balmaseda, Agustín Gallardo Bosch, Juan Unanue Suárez, Rafael Torriente Moreno, Eduardo Carretero Valdés, José García Pérez, Ernesto Figueredo Gutiérrez, Miguel Benavides Martínez, José Fernández Gener, Mercedes Dolz Lirio, Sara Dubrocá y Castillo.

CARTAS DE NATURALIZACION: Andrea López Chao, Jesús Novo Turria, Antonio Escosura Fernández, Angel Miñagorri y Franco, Emilio Wong, Joaquín Bosh Serdera, Vicente Menéndez Menéndez, Segundo Rivas Verros, Juan Vega García, Samuel Gavecovich, Chan Shen Nau, Silverio Fernández Fernández, José Prieto Valles, José Acevedo Fernández, Ramón Neyra Gómez, Luciano Marcis Priego.

Expropiación de terrenos propuesta por el Alcalde

Conoció la Cámara municipal de un mensaje del Alcalde, sugiriendo que sean expropiados los terrenos necesarios para prolongar la calle de Bayona, en la cuadra comprendida entre Paula y San Isidro. Se acordó que se traslade esa proposición a la Comisión de Urbanismo para su estudio.

RECESA HASTA SEPTIEMBRE EL CIRCULO DE BELLAS ARTES

Como en años anteriores, el Círculo de Bellas Artes recesa en sus actividades culturales hasta el mes de septiembre, con el objeto de preparar su acostumbrado programa semestral. Al efecto, en reunión celebrada en el día de ayer, por los presidentes de Secciones, doctores Joaquín V. Cataneo, Ernesto López Rovirosa, Joaquín Rodríguez Lanza y Antonio Sánchez Araujo, bajo la presidencia del señor Antonio Rodríguez Morey, Presidente social y asistido del secretario del Círculo, quedó acordado el nuevo ciclo de actividades culturales hasta febrero 28, 1937. El acto inaugural de ese nuevo ciclo será el jueves 17 de septiembre, con invitación especial a las autoridades de la República, Cuerpo Diplomático, elevadas clases sociales y representaciones de nuestra intelectualidad artística y literaria. Acto por rigurosa invitación. Seguidamente la Sección de Literatura ofrecerá dos actos mensuales, la Sección de Pintura y Escultura, una conferencia sobre arte, mensual, varias exposiciones individuales de pinturas y esculturas, el Salón de Humoristas, en noviembre, y el XIX Salón de Bellas Artes, acto tradicional del Círculo, el sábado 30 de enero de 1937. La Sección de Música, un acto por la Orquesta de Cámara, el último jueves de cada mes y un concierto mensual. La Sección de Arquitectura, una conferencia y una exposición mensual. La Comisión de Cultura, nuevo organismo creado por el Círculo, y que tan acertadamente dirige la señorita María Luisa Ríos, así como la Fiesta Intelectual de la Mujer, que siempre ha auspiciado el Círculo, ofrecerán un acto mensual cada una. El Cuadro Escénico del Círculo, que encauza el profesor señor Pedro Boquet, dará a conocer seis obras del repertorio moderno, montando una cada mes, con la cooperación del notable pintor cubano, Roberto Vázquez, de sólida reputación como escenógrafo. Finalmente, la Biblioteca del Círculo, por medio de su Director, Manuel I. Mesa Rodríguez, organizará un acto mensual sobre bibliografía.

E.C.D. 2016

GACETILLAS

NEPTUNO: «LUCRECIA BORGIA» Y «CACHORRO DE MAR»

«Neptuno», pone imán en su programa doble de hoy, que anuncia en función continua desde las 2:30 de la tarde y a sus precios de siempre 20 centavos hasta las 2:30 y 30 centavos después de esa hora.

La atracción del programa es: «Lucrecia Borgia», que exhibe nuevamente a petición de casi la totalidad de su público. «Lucrecia Borgia», es la película del día y lo prueba que se está exhibiendo desde el 28 del mes pasado indistintamente en los teatros del circuito «Nacional-Fausto-Neptuno» y siempre a llenos completos. No en valde se ha puesto tanto esmero en esa producción, tanto en técnica, como en buen arte y esmerada interpretación de los complejos carácteres que se mueven en el transcurso de la acción. Y ess latente la habilidad con que se ha sorteado el realismo de muchas de sus escenas en las que se prescinde de hipócritas convencionalismos.

La otra película es: «Cachorro de Mar», interesante y de indescriptible emoción. Es otra de las buenas películas de la Gaumont British.

Completa el programa «Neptuno», con el cartón «Negrito Congo».

Mañana: «Lucrecia» en programa doble con «Dick Turpin» «El Bandido generoso» por el genial Víctor McLaglen.

REINA: «MADRE ALEGRIA»

El programa que ha combinado la empresa López y Rouco, para hoy en el super cine «Reina», sito en Reina y Rayo teléfono M-2272 y M-4313 es insuperable, un doble programa con dos estrenos en español.

Se estrenará la producción «Cifesa», «El negro que tenía el alma blanca», donde los intérpretes principales son: «Marino Barret y Antoñica Colomé.

«Madre Alegría» de Raquel Rodrigo y Ana Leiva es el otro estreno completando el programa una revista de asuntos internacionales y el cartón «Bombero salva a mi hija».

Los precios a igual que siempre, serán: 15 centavos antes de las seis y medias y 20 centavos después, niños a todas horas, 10 centavos.

Balcony familiar con regias butacas, 10 centavos.

Mañana el mismo programa. El jueves: «No juegues con el amor» y «Poder y ambición». El viernes: «Un mensaje a García».

PRADO: «TENIA QUE SUCEDER»

«Prado» el popular teatro del paseo del Prado, repite hoy nuevamente el mismo programa, exhibiendo en los turnos elegantes de 3:30, 6:30 y 9:30 uno de los romances más deleitosos del año. «Tenía que suceder» por George Raft y Rosalind Russell. Y en los turnos de 2:00, 5:30 y 9:30, la super producción española: «Nobleza Baturra» por Imperio Argentina y Miguel Ligero. Completando el programa una revista y un gracioso cartón. Precios de costumbre, mayores antes de las 6:30, 20 centavos. Después, 30 centavos. Niños a todas horas, 15 centavos. Mañana: «La princesa encantadora», con la eminente diva Grace Moore y el simpático Franchot Tone. La producción que ha merecido la distinción de ser exhibida durante dos semanas consecutivas en el «Music Hall», el teatro más grande del mundo. El más grandioso drama musical, en que se sabe de las dulces ternuras de un amor, que tiene como escenario la corte del Emperador Francisco José de Austria, en las postrimerías del siglo XVIII, bellas canciones, creación del famoso violinista Friz Kresler que la mágica voz de Grace Moore hacen inolvidables.

LARA: «EL MENSAJE A GARCIA»

«El mensaje a García», regia producción, cuyo argumento está basado en uno de los más históricos hechos de nuestra guerra de independencia, alcanzó ayer gran éxito en el céntrico y coquetón cine familiar «Lara», de Prado y Virtudes, teléfono M-2421, figurando por tal razón hoy de nuevo en el colosal programa que su empresa ha combinado.

Comenzando a las 2 de la tarde hasta las 11 y 30 de la noche en función continua se exhibe revista, comedia, éxito de la grandiosa y bella super joya cinematográfica «Un mensaje a García» genial interpretación de Bárbara Stanwyck, John Boles y Wallace Beery y estreno de la bellísima y regia super producción: «La magia de la música».

Mañana: «Qué bella es la vida» y otras.

El jueves: «La voz de su amo» y «El agente F».

El viernes: «Una apuesta de amor» y «Corazones sin rumbo».

Y el domingo: «Soldado profesional», «El criminal invisible» y otras.

ACTUALIDADES Y ESMERALDA: BELLISIMOS PROGRAMAS

Dos bellísimas y regias películas forman el colosal programa que ha de ofrecer a sus muchos asiduos el simpático y cine «Actualidades», de Monserrate 8 y 10, teléfono M-5575. De 2 a 11 y 30 de la noche en función corrida, pasa por su pantalla revista, comedia, la bella y regia superproducción: «Un perfecto caballero» por Frank Morgan y estreno de la lujosa y bellísima joya musical «Tres caballeros de frac» por el tenor Titto Schipa. Mañana: «El vagabundo millonario» y «El agua en el suelo».

Grandioso programa anuncian las carteleras del predilecto y favorecido cine familiar «Esmeralda» de Monte 242 (Cuatros Caminos) teléfono M-4080, pues en su función continua de 2 a 11 de la noche pasa por su pantalla revista, comedia, estreno de la grandiosa y chistosa superproducción «El lechero» el último gran éxito del popular cómico Harold Lloyd con Helen March y la emocionante y colosal producción «Cachorro de mar» por John Mills y Betty Balfour.

Mañana: «Torbellino» y «Un perfecto caballero».

MAJESTIC: «ESTRELLAS SOBRE BROADWAY»

A los precios populares de luneta o preferencia 10 centavos hasta las seis de la tarde y después 15 centavos y la comodísima tertulia con magníficas butacas o segundo balcony a 5 centavos damas y niños y caballeros 10 centavos todo el día, el simpático teatro «Majestic» de Consulado, 116, con el teléfono M-4477, fresco como las brisas del mar, con proyección clara, y sonido perfecto, comienza su función a las dos de la tarde con el programa siguiente: Una revista, un cartón, una comedia, la interesante joya por Joan Blondell y Glenda Farrel, titulada: «Ya tenemos dinero» y la estupenda producción, con derroche de lujo, con emoción intensa, desfile de hermosas mujeres, situaciones simpáticas que al más serios mantiene en constante hilaridad, titulada: «Estrellas sobre Broadway», interpretada sabiamente por James Melton y el gran actor Pat O-Brien.

Mañana: «Abajo los hombres» (en español) y «Estrellas sobre Broadway».

El jueves: «Entre el pecado y la gloria» y «Amor a flote».

El viernes: «Secuestro internacional» y «Como aprenden las mujeres».

LIRA: «EL PICCOLINO» CON G. ROGERS Y F. ASTAIRE

Regio programa anuncia hoy, martes el favorecido y coquetón cine de las familias «Lira», de Industria y San José, teléfono M-4474, pues pasará por su magnífica pantalla dos colosales películas que muchos asiduos ha de llevar a su cómoda y fresca sala.

Comenzando a las 2 y a las 8 y30 se exhibe revista, comedia, la grandiosa, bellísima y muy lujosa joya musical «El Piccolino» por la inimitable pareja de bailarines Ginger Rogers y Fred Astaire y estreno de la emocionante producción: «La ley del valor» gran interpretación de Leyla Hyams y Richard Dix.

En tanda a las 5 se exhibe solamente «El Piccolino».

Mañana: homenaje a la bella actriz española Lina Yegros y Ramón de Sentmenat, exhibiéndose las exquisitas joyas «Sor Angélica» y «El secreto de Ana María».

El viernes: «El rey del batacián» y «Bajo la luna de las pampas».

Y el domingo: «El último pagano» y «Una apuesta de amor».

OLIMPIC: «ABAJO LOS HOMBRES»

¡Abajo los hombres», la frívola revista musical española, de Carmelina Aubert y Pierre Clare, vuelve a exhibirse hoy, a las 4 y 45 y 9 y 45, en el cine «Olimpic», de Línea y B, en el Vedado teléfono F-6263, junto con una revista, cubriéndose los turnos de 6 y 30 y 8 y 30, con la lindísima joya, «El rey del bataclán», por Warner Baxter y Alice Faye. Precios: Hasta las 6 y 30, luneta 15 centavos y 20 centavos después. Niños y tertulia 10 centavos a todas horas. Mañana, «Historia de dos ciudades», por Ronald Colmand y «El cuarto número 309», por Franchot Tome. El jueves, «La Favorita», por Kay Francis, y «Qué bella es la vida», por Joe E. Ponner. El viernes, «El criminal invisible», por Reginald Denny, y «Primavera en París», por Mary Ellis. El sábado, «El último pagano», por Mala, y «Tres muertos vivos», por Richard Arlen.

El domingo: grandioso programa con los estrenos «Los claveles» y «Aguilas heroicas». En tanda a las 5 y 15 se exhibirán las dos películas. Rigen precios especiales de primer turno a base de 20 centavos hasta las 6 y 30 y 30 centavos después. Niños siempre 15 centavos.

VEDADO: «LA HISTORIA DE DOS CIUDADES»

Manolo Alvarez, el incansable empresario del cine «Vedado», de la calle B, entre 27 y 29, en el Vedado, teléfono F-3128, ofrece para hoy, como base de programa, la versión en inglés de la monumental joya, «Historia de dos ciudades», por Ronald Colman y Elizabeth Allan; además, una revista, y la precioso cinta, «Lobos de Broadway», por Robert Taylor y Virginia Bruce. Tanda de 5, luneta 10 centavos. Niños 5 centavos. Tanda de 8 y 30, luneta 15 centavos. Niños 10 centavos. Tertulia 10 centavos a todas horas. Mañana, programa de doble estreno con «El pequeño Lord, por Freddie Bartholomew, y «Saludo al amor», por Bárbara Stanwick. Jueves, «Abajo los hombres», por Carmita Aubert, y «Defensores de la Ley», por Norman Foster. Viernes, Homenaje a Jane Withers con «Ginger» y «La Irlandesita». Sábado, «El último pagano», por Mala, y «Tres muertos vivos», por Richard Arlen y domingo, en todas las tandas, el programa más completo de la temporada: «La noche aquella», por Gladys Swarthout y Jean Kiepura, y «El Negro que tenía el alma blanca», por Marino Barreto y Antoñita Colomé.

CARMELO: «LOS MUERTOS HABLAN»

El siempre concurrido y elegante cine familiar «El Carmelo», sito en la calle de Línea y 18, Vedado, teléfono F-6030, ha combinado para hoy un colosal programa que llevará mucho público a su coquetona y ventilada sala.

En su tanda elegante siempre a las 5 de la tarde y en la función nocturna a las 8 y 30, pasa por su pantalla revista, comedia, estreno de la emocionante y estupenda producción «Los crímenes de Boris Karloff» por Warner Orland y pre estreno de la emocionante y regia producción toda hablada en español y de interesante argumento «Los muertos hablan» por Amelia de Hisa y Julián Soler.

Mañana: «Poder y ambición» y «Cachorro de mar».

El jueves: gran matinée a la 1 con programa especial de homenaje a la popular pareja de cómicos Stan Laurel y Oliver Hardy, exhibiéndose sus mejores películas: «Pescando en seco», «Dos fusileros sin balas» y «De bote en bote».

El domingo: «Rayo lento», «El clarividente», episodio, etc.

BELGICA Y VIOLETA: COLOSALES PROGRAMAS

«Bélgica». «El secreto de Ana María.»

Para hoy se anuncia el estreno de la producción española por Lina Yegros cuyo título es «El secreto de Ana María», hoy se verá concurridísimo este simpático cinema de Egido y Corrales, como complemento a la gran obra se pasa en todos los turnos «El pistolero tejano» por Ken Maynard, comedias y cartones. Mañana, «El Secreto de Ana María» y la producción musical «El martinique». Sábado y domingo «Abajo los hombres», el domingo con el estreno «La Princesa se divierte». El 27 es «El día de la Risa».

«Violeta». «Fiel a su consigna».

Dos interesantes producciones pasa este cine en el día de hoy a precios bien populares, «Aun así te quiero» por Elizabeth Bergner y «Fiel a su consigna» por Bob Steele. Mañana, «Abajo los hombres», la producción española de los grandes éxitos de taquilla. El domingo: «A través de la tormenta» y «Marinos en tierra». El jueves 27, «El día de la Risa».

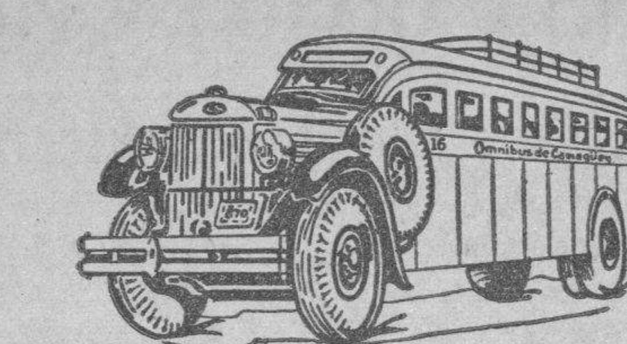

OMNIBUS DE CAMAGÜEY

(Los mejores de Cuba.)

Ocho Salidas diarias para Camagüey, Holguín y Santiago
Dos Salidas diarias para Cienfuegos.

Salidas de la Habana (hotel Pasaje, por Zulueta.)

4 y 30 A. M. Directo hasta Holguín.
6.00 A. M. Directo hasta Santiago.
7.00 A. M. Directo hasta Cienfuegos.
7.30 A. M. Directo hasta Camagüey.
9.00 A. M. Directo hasta Camagüey.
12.30 P. M. Directo hasta Santiago
1.30 P. M. Directo hasta Cienfuegos.
4.30 P. M. Directo hasta Santiago.
6.00 P. M. Directo hasta Santiago (Rápido).
11.00 P. M. Directo hasta Santiago.

La línea preferida por los que saben viajar.

Pruebe las delicias de un viaje en nuestros asientos reclinables.
Informes y reservaciones de asientos, Teléf. M-1755 y M-4838.

SEGURIDAD — CONFORT — HORARIO FIJO

Hospédese en el Hotel Pasaje.

MODERNO: «MAS ALLA DE LA MUERTE» (En español)

Sigue anunciándose en las carteleras de este teatro, en sus turnos de tarde y noche, el colosal programa que con tanto éxito se viene exhibiendo. «Más allá de la muerte», con colosal drama hispano-mexicano, por Miguel Arenas, Adela Sequeiro; y «Guerra sin cuartel», de César Romero, Rochelle Hudson; la cinta cómica «Ritmo de París»; y una «Revista Universal». Luneta 15 centavos hasta las 6 y 30; después 20 centavos. Localidad alta 10 centavos a todas horas. Niños 10 centavos. Mañana, grandioso matinée extraordinario de 1 a 5 con el siguiente programa. «Amor Gitano», de Charles Bickford, Raquel Torres, Greta Nissen; «Marinos en tierra», de Lew Ayres, Isabel Jewell; «La farándula se va», cinta cómica; «Memorias de amor», variedad; y una «Revista Universal». Precios populares.

NORMA: «PODER Y AMBICION»

Programa extraordinario es el que anuncia para hoy el simpático y favorecido cine familiar «Norma», de Luyanó y Concha, teléfono X-2021, en el que figuran dos grandes películas, que mucho han de gustar a los numerosos favorecedores de este simpático cine.

En tanda a las 5 y nocturna a las 8 y 30 se exhibe revista, un precioso cartón, la bellísima y regia cinta «Ricitos de oro» por la pequeña Shirley Temple y estreno del grandioso y formidable drama «Poder y ambición» por Conrad Veid y Benita Hume.

Precios: mayores 10 centavos y niños 5 centavos en tanda y 15 centavos mayores y 10 centavos niños por la noche.

Mañana: «Siempre viva» y «El galtnte defensor», en matinée a la 1, tanda y noche.

El jueves: «El presidio» y «Citas peligrosas».

Y el sábado y domingo: «Aguilas heroicas».

VERDUN: «EL MENSAJE A GARCIA»

Hoy un estupendo programa en el más fresco y ventilado de los teatros el «Verdún», de Consulado 120, con el teléfono M-9206, por ser el único en Cuba al aire libre, pero resguardado de las inclemencias del tiempo por su techo movible, y a los precios populares de luneta 15 centavos hasta las seis y media de la tarde. Después 20 centavos luneta. Los niños y la comodísima tertulia con regias luneta 10 centavo a toda hors.

Comienza la función a las dos de la tarde con un noticiero, la alfombra «Bajo nuestros pies», la soberbia producción del ídolo de las mujeres José Mojica, copia nueva hablada totalmente en español titulada «El domador de mujeres», y la soberbia producción, que nos muestra un girón de la epopeya redentora cubana, con su marco de tragedias y un ambiente de amor titulada «El mensaje a García» por las estrellas Wallace Beery y el grandioso John Boles.

Mañana: «Domador de mujeres» y «La magia de la música».

El miércoles: Melodía del Corazón» y «Sucedió una tarde».

WILSON: «ESTRELLAS SOBRE BROADWAY»

«Wilson, Belascoaín y San Rafael, U-5863; 10 centavos de 1 y media a 6 y media; y 15 centavos después, niños 10 centavos a todas horas.

Hoy, tarde y noche, la revista semanal (Fox Sound New); la comedia musical «Noche de cabaret» y regia super-joya Warner, interpretada por Pat O-Brien, y James Melton; y «Amores trágicos», regia joya extraordinaria, interpretada por Kay Francis, Sybil Jason y Paul Lukas.

A las 5 p. m. «Estrellas sobre Broadway» por Pat O-Brien, y James Melton; y «Amores trágicos» por Kay Francis, y Paul Lukas.

Mañana, «Oro maldito», sensacional y emocionante super-producción, interpretada por Edward Arnold, y Binnie Barnes; y «Mares turbulentos por Jack Holt.

El jueves: «El clarividente» por Claude Rains, y Fay Wray y «Rayo lento», sensacional y emocionante roducción joya.

El viernes: «La sombra del hampa» por Franchot Tone, y «Su señoría se divierte» or Lauren O-Sullavan.

El sábado: «¡Lá noche aquella!» por Jan Kiepura, y Gladys Swarthout; y «No juegues con el amor» por Jean Arthur.

En la próxima semana, «Historia de dos ciudades» por Ronald Colman; «Abajo los hombres», toda en español; y «El Mensaje a García», por John Boles, y Wallace Beery.

MAS DETALLES DEL «ROXY», EL GRAN CINEMA

Ya conocen nuestros lectores — por haberlo publicado en ediciones del domingo y lunes—los detalles del nuevo «Cinema Roxy» que ha sido edificado en el Reparto Almendares, calle 14 entre 1ra y A a una cuadra de la Curva Montalvo.

Como anunciamos, el «Cinera Roxy» se inaugura el próximo sábado, día en que podrán admirar las distinguidas familias de los Repartos este modernísimo templo del Séptimo Arte, con su decoración atmosférica, cómodas butacas, inmejorable sonido RCA Photephone. Alta Fidelidad y otras características que harán del «Roxy» el monarca de los Repartos.

La película escogida para su inauguración no puede ser más grandiosa: «Lucrecia Borgia», en la que actúan Eduvigis Feuillere, Gabriel Gabria y otros notabilísimos actores de la Comedia Francesa. Los precios que regirán para el día de la inauguración serán 30 centavos luneta y 20 centavos balcony.

El domingo se repite «Lucrecia Borgia», en tanda a las 5 y 15 y noche a las 9 y 15. «Lucrecia Borgia», no es película adecuada para niños, y la Empresa ha confeccionado un programa especial para la matinée del domingo, a fin de que los pequeños gocen de un espectáculo alegre y apropiado de 1 a 5 de la tarde.

INGLATERRA: «ESTRELLAS SOBRE BROADWAY»

«Inglaterra, de San Rafael y Consulado, M-5527; 10 centavos de 1 y media a 6 y media; y 15 centavos después, niños 10 centavos a todas horas.

Hoy, tarde y noche, la revista semanal (Fox Sound New); la comedia musical «Noche de Cabaret» y el cartón «Parásitos» y las superatracciones, «Estrellas sobre Broadway», regia super-extraordinaria producción Warner, interpretada por Pat O-Brien, y James Melton; y «Amores trágicos», regia super-joya, interpretada por Kay Francis, Sybil Jason, y Paul Lukas.

A las 5 p. m. «Estrellas sobre Broadway» por Pat O-Brien, y James Melton; y «Amores trágicos» por Kay Francis, y Paul Lukas.

Mañana, «Oro Maldito», sensacional y emocionante super-producción interpretada por Edward Arnold, y Binnie Barnes, y «Mares turbulentos» por Jack Holt.

El jueves: «El clarividente» por Claude Rains, y Fay Wray y «Rayo lento», sensacional y emocionante producción.

El viernes: «La sombra del hampa» por Franchot Tone; y «Su señoría se divierte» por Mauren O-Sullavan.

El sábado: «¡La noche aquélla!», por Jan Kiepura, y Gladis Swarthout; y «No juegues con el amor» por Jean Arthur.

En la próxima semana, «Historia de dos ciudades» por Ronald Colman; «Abajo los hombres», toda en español; y «El mensaje a García» por John Boles, y Wallace Beery.

UNIVERSAL: «LADRONES DE TIERRAS» (Exito)

Un gran programa es el que anuncia hoy martes el concurrido y popular cine «Universal», de Egido entre Muralla y Sol, el preferido del barrio por sus muchas comodidades, magnífica proyección, sonido perfecto y precios populares.

En función corrida de 1 a 11 y 30 de la noche se exhibe a todas horas revista, comedia, éxito del estreno en Cuba del último drama del Oeste, con argumento lleno de acción e intrigas «Ladrones de tierra» por el popular cow boy John Wayne y la emocionante y colosal super-producción «La víctima del dragón» por Warren Williams.

Mañana: «Estrellas sobre Broadway» y «El rastro invisible».

El jueves: «Oro maldito» y «Música y caballos».

El sábado y domingo: grandioso programa con «La historia de dos ciudades» y «Aguilas humanas».

RIVOLI: «PIERNAS DE SEDA»

Otro bellísimo programa ha combinado la gran Empresa del elegante y predilecto cine de las familias «Rívoli», de 4ta. y 5ta. en el Reparto La Sierra, para hoy martes, en que se verá concurridísima su cómoda y fresca sala, ya que se exhibirán dos regias y bellas películas.

En función corrida a las 4 y 30 y por la noche a las 8 y 30 se pasa por la pantalla una variedad, estreno de la exquisita y muy regia producción «Vidas opuestas» por la bella actriz Janet Gaynor y Henry Fonda y estreno de la magnífica y bellísima joya cinematográfica de interesantísimo argumento toda en español «Piernas de seda» por Rosita Moreno y Raúl Roulien.

Mañana: «Su primer beso» y «Aguilas heroicas».

El viernes: «Esplendor» y «Noches de Moscow».

El sábado: «Rival de sí misma» y «Soldado profesional».

CUBA Y SALON ROJO: REGIAS PELICULAS ESPAÑOLAS

Un programa todo en español es el que anunican para hoy las carteleras del concurridísimo y simpático cine familiar «Cuba», de Suárez y Corrales, teléfono M-9796. En tanda elegante a las 5 de la tarde y nocturna a las 8 y 15 se exhibirá revista, comedia, la magnífica e interesante producción en español «Tiburón», por Adriana Lamar y Julio Villatoro y éxito de la grandiosa y regia super-joya en español «El niño de las monjas» por Raquel Rodrigo, Celia Escudero y Luis Gómez. Precios populares. Mañana: «El gondolero de Brodaway» y «Condenados al infierno».

En el elegante y bien situado cine familiar «Salón Rojo», de Monte y Antón Recio se ofrece hoy otro estupendo programa, pues en tanda a las 5 y nocturna a las 8 y 15 se exhibirá revista, comedia, estreno de la emocionante y colosal producción «El asesinato del médico» por Ricardo Cortez y Mary Astor y últimas exhibiciones a petición de la monumental y grandiosa joya toda en español «Nobleza baturra», genial interpretación de Imperio Argetnina y Miguel Ligero. Precios populares. Mañana: «El niño de las monjas» y «Condenados al infierno».

SOCIEDADES ESPAÑOLAS

EL PALACIO DEL CENTRO GALLEGO RECOBRO AYER LA MAS ABSOLUTA NORMALIDAD. LA COMISION EJECUTIVA HA RECIBIDO LA ADHESION DE GRAN NUMERO DE ASOCIADOS

Con gran afluencia de socios y entre cálidas demostraciones de alegría, funcionaron ayer todas las dependencias del palacio social, viéndose muy concurridos los billares, así como los demás juegos de recreo y la biblioteca.

Durante todo el día no cesaron los socios de concurrir al palacio social con el exclusivo objeto de felicitar al presidente titular de la institución, señor Cayetano García Lago, y a la Comisión Ejecutiva, por el tesón que han puesto en la defensa del patrimonio colectivo, amenazado por un grupo de individuos más o menos numeroso, que pretendieron violentamente erigirse en sus administradores, arrogándose la representación de los 22.000 socios que forman el cuerpo social para disponer en su favor a las autoridades y a la opinión publica.

Las numerosas protestas de adhesión recibidas por el Presidente social y por la Comisión Ejecutiva constituyen un severo anatema para quienes han demostrado que les importa muy poco la destrucción de la sociedad con tal de lograr sus propósitos. La genuina masa social los condena, sin reservas de ningún género.

El secretario general, Dr. Alfredo Blanco Guerra, con su auxiliar señor Castro, trabaja activamente para poner al día la enorme cantidad de correspondencia que se ha acumulado durante los quince días que tardó en solucionarse el problema.

Nota del cronista.— Dicho por el departamento de publicidad lo que antecede, nos resta agregar que estamos, como siempre, a las órdenes de la colonia española en general, sin distinción de matices, siempre y cuando no se recurra a términos violentos. Pedimos, pues, lógica y serenidad.

Movimiento de enfermos en La Benéfica.— Ultimamente han entrado y salido en la casa de salud «La Benéfica», del Centro Gallego, los siguientes enfermos:

Entraron: Daniel Fernández Fernández, José Ignacio Lombardero Rouco, Milón Arguisuban Páez, Antonio Negreira García, Nemesio Rego Cajete, Manuel Caramés, Nazario Vivero Casas, Rosendo Martín Sánchez, José Rodríguez Vázquez y Ed. Timiraos Rodríguez.

Salieron: Adelfo Ares Vázquez, Manuel Algué Roldán (de Cárdenas), Carlos Carús Pando, Angel Tur Cernudas, Ramón Barreiro Prado, Víctor Doeste Pena, Bruno Torres Sánchez, Castor Rivero Vázquez, Jovino Romero Nieto, Juan Díaz Blanco, Francisco Carbajales Araujo, José Braña López, Francisco Carballés Pedre, Antonio Peiteado Blanco (de Remedios).

ACTOS PARA HOY

CENTRO ASTURIANO: Junta de la Sección de Asistencia Sanitaria y de las Comisiones de Enseñanza, a las ocho y media de la noche, en el palacio social.

CENTRO DE DEPENDIENTES: Junta ordinaria de la Sección de Beneficencia por la noche, en el palacio de Prado y Trocadero.

CENTRO CASTELLANO: Junta de la Sección de Administración, a las ocho y media de la noche, en Egido 2, altos.

CLUB DEPORTIVO ASTURIAS: Magnífica verbena desde las nueve de la noche, en sus amplios terrenos de Estrella y Subirana, amenizada por Romeu, Belisario, Gloria Matancera y Quinteto Barcalés.

EL PARTIDO «FUERZAS VIVAS» DEL C. DE DEPENDIENTES HACE UN LLAMAMIENTO Y GLOSA EL PROBLEMA CREADO

A los afiliados y simpatizadores del Partido «Fuerzas Vivas» y en general a todos los miembros de la Asociación de Dependientes del Comercio de la Habana.

Asociados:

«De un tiempo a la fecha con motivo de la modificación del Reglamento Social cuya finalidad es propiciar una nueva elección del actual Presidente del Centro de Dependientes, frente al que se encuentra con igual derecho, se viene produciendo un estado de cosas en nuestra Asociación que es menester detener por el prestigio de la misma.

«Llevada a Junta General la proposición de Reforma del Reglamento, fué acordada por una mayoría que hace época en la vida de la Asociación, no tan sólo por el gran margen de ella, sino que también por la uniformidad de su criterio.

El grupo minoritario derrotado no se conformó con decisión tan legal y justa, y desde aquel instante ha hecho de la obstrucción sistemática, la divisa de su actuación, por cuanto la candidatura de don Avelino González representa el fracaso definitivo de las aspiraciones, que desde tiempo inmemorial se vienen manteniendo en torno a la Presidencia social, por destacado líder de esa minoría.

Buscando una brecha en un momento de flaqueza del Partido «Fuerzas Vivas», de cuya mayoría ellos tienen plena conciencia, están dirigiendo un ataque constante para obtener por cansancio de nuestros afiliados, lo que en cívica lucha no les es posible lograr.

Hemos llegado, pues, al climax de esta cuestión y es menester dar la clarinada a los integrantes del Partido «Fuerzas Vivas» como también a aquellos socios que ajenos a las luchas partidaristas dentro de la Asociación, sólo aspiran al engrandecimiento de la misma, para que, sin desmayos ni flaquezas, sigan manteniendo la uniformidad de criterio que se manifestó en la junta general celebrada el día 14 de abril último.

Próximamente ha de continuarse la junta general suspendida el día 30 de julio próximo pasado, y es de vital interés al mantenimiento de nuestros propósitos que a ella concurran todos los que con sus votos propiciaron la mayoría triunfante en aquella junta del día 14 de abril, en que fué aprobada la modificación del Reglamento Social.

Alerta, pues, simpatizadores del Partido Fuerzas Vivas y socios neutros del Centro de Dependientes, nuestra causa es la del éxito, por la causa de la mayoría.

Hay que mantener la disciplina y cohesión que ha predominado en todos los momentos en nuestras filas, y ante los injustos ataques dirigidos contra el actual Presidente, enfocando su gestión unipersonal, por aquellos que propiciaron con su insuperada vehemencia la amplitud de facultades de que hoy goza, el partido «Fuerzas Vivas» reafirmándose en su ideología de antaño, se manifiesta hoy más que nunca identificado con la magna obra administrativa del actual presidente señor Avelino González, que reintegró a la Asociación de Dependientes a un ritmo de normalidad equilibrando su economía, maltrecha a tal punto, que la bancarrota ya se había iniciado en el instante que él se hizo cargo nuevamente de la administración de los asuntos sociales. Ingente labor que fué reconocida en manifiestos y proclamas **por los mismos que hoy tan cruelmente lo combaten, y que se sirvieron de ella, tan sólo como estandarte para lograr el triunfo de su candidatura.** Y tan fué así, que en el transcurso de los días se ha demostrado que aquella adhesión y reconocimiento a la obra de don Avelino González, sólo era una hábil maniobra para adquirir posiciones, pensando al propio tiempo, para establecer su control definitivo en el gobierno de la Asociación, aprovecharse de la por ellos supuesta actitud falaz e insincera del partido «Fuerzas Vivas», en aquellos instantes, y que el tiempo, supremo juez, se ha encargado de categorizar en su justa valorización, como actitud desinteresada y de alteza de miras inigualables.

Adelante, pues, socios del Centro de Dependientes, y a consolidar el éxito concurriendo a la próxima Junta General, que se celebrará el día 14 del presente mes de agosto, al propio tiempo que hacer patente la repulsa social más definitiva al continuo desorden implantado por una minoría apasionada y en derrota.

Partido «Fuerzas Vivas».—Comité Ejecutivo.—RICARDO PUENTE, Presidente.—ANDRES MALPICA, Secretario.

NOTA.—Se encarece a los asociados que concurran a las ocho y media en punto, al Palacio Social, toda vez que la junta, por ser continuación de la anterior, y no habiendo lectura de acta, comenzará a la hora antes indicada. Asimismo recordamos la necesidad de presentar el carnet y el recibo, pudiendo ser este de julio o de agosto, indistintamente.

APENAS OCURRIDA LA MUERTE DEL DR. M. BETANCOURT, EL CENTRO DE DEPENDIENTES EXTERIORIZO SU DOLOR

Apenas hace ocho días dábamos la noticia, llenos de júbilo, de haber sido exaltado a la dirección de la casa de salud «La Purísima Concepción» el Dr. Manuel Betancourt González, especialista de vías urinarias, cuando ahora, a penas ocho días de distancia, pasamos por el dolor de consignar su fallecimiento, ocurrido en horas de la mañana del día 10, de modo repentino, víctima de un síncope cardiaco.

Era el Dr. Betancourt, estimado de todos por su caballerosidad, corrección e inteligencia en la difícil ciencia médica, en la que se había conquistado un nombre respetado por todos. Su personalidad estaba acreditada por un magnífico expediente personal como profesional, habiéndose graduado en la Universidad de la Habana en 1918, con notas de sobresaliente, y habiendo realizado estudios después en los Estados Unidos y en París, en los renombrados hospitales Laribosiere y como auxiliar de los doctores Marion y Holtz-Boyen, habiendo presentado notables trabajos sobre Urología en la Sociedad Urológica de París, y finalmente, en la capital de Francia había obtenido títulos de especialista en el hospital de Saint Lois. Algunos años después, formaba parte del cuerpo médico de la Asociación de Dependientes donde habíase acreditado como especialista y era estimado considerablemente por los asociados, por la directiva y por sus compañeros de profesión.

El presidente social, don Avelino González y el de la sección de beneficencia, don Manuel Ahedo, cursaron órdenes oportunas para la atención necesaria al cadáver del Dr. Betancourt y enviarle una ofrenda floral.

La muerte del Dr. Betancourt González ha sido hondamente sentida por todos en la Asociación de Dependientes, donde como queda dicho, gozaba de generales simpatías y estimación.

OBITUARIO. — En la mañana de hoy recibió sepultura el cadáver del señor Juan Ramón Bezanilla, antiguo y estimado asociado de Dependientes, después de haber sido eficazmente atendido en la casa de salud «La Purísima Concepción».

Reciban sus familiares la expresión de nuestra condolencia y muy especialmente el señor José María Bezanilla, ex-vocal de la directiva.

RECIBO BAILABLE MAÑANA EN EL «CENTRO CANARIO»

El próximo miércoles, de nueve de la noche a una de la madrugada, celebrará la Asociación Canaria un extraordinario y grandioso recibo bailable, que será amenizado por la renombrada orquesta de Belisario López y el famoso septeto Gloria Matancera.

El señor Pedro Bullaudy, presidente de la comisión organizadora de estos recibos bailables, prepara para el próximo miércoles una gran sorpresa.

Las damas pueden solicitar invitaciones en la Secretaría de la Sección de Recreo y Adorno, todos los días de dos a seis de la tarde, y de ocho a once de la mañana.

SESION EXTRAORDINARIA EN LA BENEFICENCIA GALLEGA PARA TRATAR DEL PANTEON

El señor Manuel Nimo Vidal, secretario de la «Sociedad de Beneficencia de Naturales de Galicia», convoca a los asociados de esta entidad para la sesión extraordinaria que se celebrará el domingo día 16, a las dos de la tarde, en el local social.

La orden del día es la siguiente: autorizar a la Junta Directiva de la Sociedad para que reciba, en calidad de préstamo, la cantidad de tres mil pesos en plata o certificado plata, con las garantías reglamentarias, con objeto de terminar las obras del panteón que esta sociedad construye en el Cementerio de Colón.

Se suplica la más puntual asistencia por tratarse de un asunto de interés social.

LA LLUVIA EN LA REPUBLICA

Durante las últimas 24 horas llovió en la Coloma, Yaguajay, Central Narcisa, Mayajigua, Cruces, Palmira, Cienfuegos, Abreus, Rodas, Cartagena, Real Campiña, Perseverancia, Covadonga, Yaguaramas, Escambray, Fomento, Rafael Alfonso, Lino Pérez, Trinidad, Jorobada, Cumanayagua, Santa Lucía, Cabaiguán, Mataguá, Ranchuelo, San Fernando de Camarones, Manicaragua, Elia, Luna, Estrada Palma, Cacocún, Songo, La Maya, Cuneira.

SE EFECTUARA EL JUEVES LA JUNTA PRESUPUESTAL DEL «CENTRO ASTURIANO»

La junta general de presupuestos de la entidad astur, que debió tener efecto en la tarde del domingo pasado, se suspendió a fin de dar tiempo a la comisión revisora del proyecto de presupuestos de la directiva que para ello fué designada por la propia junta general, a que pueda realizar un estudio concienzudo del mismo y rendir su informe.

For este motivo la junta general, al conocer el escrito de la comisión en el que solicitaba que le fuera concedido un plazo para realizar su labor, la que exige meditación y cuidado, por tratarse de asunto tan importantísimo para la Sociedad, se acordó concederle de plazo hasta el jueves próximo, en cuya fecha continuará celebrando su sesión la junta general, a fin de que pueda rendir su informe para esa fecha.

COMIENZO DE LA MATRICULA

El lunes próximo, de 8 a 10 de la mañana, y de 7 a 9 de la noche, dará comienzo la matrícula en las escuelas 'Jovellanos», del Centro Asturiano, para el curso escolar de 1936-1937.

Los alumnos de ambos sexos que concurran a las clases diurnas deberán matricularse en horas de 8 a 10 de la mañana, y los alumnos que concurran a las clases nocturnas tendrán que hacerlo en horas de 7 a 9 de la noche.

Conviene advertir, para conocimiento de tolos los interesados, que dando comienzo a la matrícula en el día 17 de este mes de agosto, los socios tendrán que ir provistos de su recibo del mes de agosto, y además, cumpliendo requisitos reglamentarios, de su carnet de identificación.

EXHIBICION DE PROYECTOS PARA EL PABELLON DE CIRUGIA

En el edificio social del Centro Astur se están eshibiendo a partir de hoy, los anteproyectos confeccionados al efecto, para el pabellón de cirugía de la casa de salud «Covadonga», a fin de que los socios puedan conocer los estudios realizados a este efecto por el arquitecto del Centro, de acuerdo con las inicaciones científicas que a este efecto han sido hechas por el señor director de la casa de salud «Covadonga».

La Secretaría, por su parte, cumpliendo el acuerdo de la directiva, ha de remitir a cada vocal copia de los informes enviados por los señores director le la casa de salud «Covadonga» y arquitecto de la sociedad, en los que se mencionan los requisitos científicos que debe llenar el salón de operaciones y las salas de post-operados, en cuanto concierne a la parte médica y la memoria y demás detalles descriptivos en lo que respecta a la parte técnica de su construcción.

DE INTERES PARA SOCIOS DEL C. DE DEPENDIENTES

A cuantos se interesan por el bien social, se les invita para que sintonicen diariamente, a las 8 y media de la noche, la estación de radio de la casa Salas, al objeto de que conozcan algunos informes referentes a nuestra querida Asociación de Dependientes del Comercio de la Habana.

«Pro Avelino González». El Comité Conjunto

FIESTAS PROXIMAS

CLUB SOCIAL CELTA: Grandes fiestas bailables el sábado por la noche y el domingo, también por la noche, en su magnífica terraza del paradero de la Víbora.

DEPORTIVO CARMELO: Brillante fiesta bailable el domingo por la noche en su espléndida terraza de Línea y 18, paradero del Vedado.

LICEO DE MEDINA: Gran baile el domingo por la noche en sus amplios salones de la calle 23 esquina a D, Vedado.

SOCIEDAD HERCULES: Animada matinée bailable el domingo en la finca Lisa Club, Marianao, amenizada por la orquesta de Eduardo García y el sexteto Lisa Club.

ASOCIACION DEPORTIVA: Baile de sala el sábado por la noche, en Colón 35.

HOMENAJE A NENO GONZALEZ y PAULINA ALVAREZ: Trascendental fiesta bailable el 16 por la noche, en todos los jardines de la cervecería «La Polar».

JUVENTUD ASTURIANA: Magno festival el día 15 por la noche, en los terrenos del Deportivo Asturias, situado en Estrella y Subirana.

SOCIEDAD JOVELLANOS: Conferencia de la señorita América Rodríguez—acerca de la Radio—el sábado por la noche, en Amistad 154, altos.

FERROL Y SU COMARCA: Grandiosa fiesta bailable el domingo desde la una de la tarde en todos los jardines de la cervecería «Polar», amenizada por Antonio María Romeu, Gloria Matancera, Quinteto Barcalés y otros conjuntos. Los caballeros pagarán cincuenta centavos.

SOLO FALTAN CINCO DIAS PARA EL HOMENAJE A NENO GONZALEZ Y P. ALVAREZ

Será el próximo domingo, a las nueve de la noche, en los terrenos de la cervecería «Polar», Puentes Grandes.

Fiesta para todos sus simpatizadores, los que concurrirán sin duda.

Respondiendo a innumerables solicitudes, la comisión organizadora desea hacer saber que no se necesita invitación para esta fiesta. Las damas tienen entrada gratis, y los caballeros deberán ir provistos del billete de entrada, que sólo cuesta sesenta centavos.

La música, de lo mejor: Antonio María Romeu, el «Mago de las Teclas», y su famosa orquesta; la del profesor Belisario López, la jaz-band de los Hnos. Martínez, la propia orquesta de los homenajeados y los septetos Sonora Matancera, Bolero 1935 y Gloria Matancera, conjuntos que harán las delicias de los concurrentes. ¡El domingo, todo el mundo a la «Polar», al homenaje a Neno González y Paulina Alvarez!

EL «CENTRO CASTELLANO» CELEBRARA UN ACTO DE IMPORTANCIA EL DIA 14

De acuerdo con lo que dispone el reglamento social, y previo conocimiento de la junta directiva ordinaria celebrada últimamente, el señor presidente general ha dispuesto que para el día catorce del corriente mes de agosto, a las nueve de la noche se celebre la junta general ordinaria administrativa correspondiente al primer semestre del año en curso.

A los fines consiguientes, se hallan los balances y demás documentación exigidos por el reglamento a la disposición de los señores asociados que deseen hacer un examen previo de dicha documentación para hallarse debidamente informados de todos los detalles que afectan a la administración social. Pueden por tanto, y dentro de las horas de oficina, acudir los socios que deseen examinar los balances a que se refiere esta junta general.

Se dará a conocer el movimiento general de asociados, durante el semestre, y en una palabra, todos los asuntos que abarca el movimiento social. La directiva, deseosa de que todos los asociados conozcan los trabajos realizados, invita a los socios para que asistan a dicho acto la noche del catorce de los corrientes.

FIESTA EN EL CARMELO

La popularidad adquirida entre los buenos bailadores por el Deportivo Carmelo, es innegable. Cada acto que allí se celebra constituye un positivo acontecimiento. De ahí que la matinée y la verbena que celebrará el próximo domingo, por la tarde, haya despertado innegable entusiasmo. Pero se explica, pues dichos actos serán amenizados por Belisario López, Sonora Matancera, orquesta Riveiro y su cantante Joseíto Fernández y el Septeto Nacional de Piñeiro.

Recuerden los devotos de Terpsícore que la espléndida terraza del Carmelo se halla en Línea y 18, paradero del Vedado. Los caballeros abonarán una pequeña cuota. Las damas tendrán acceso gratis.

LOS BAÑOS GRATUITOS EN «HIJAS DE GALICIA»

El departamento de carnets de «Hijas de Galicia», que es el encargado de expedir las tarjetas de abono, para que las asociadas y socios menores disfruten de los baños de mar en el balneario «El Progreso», continúa trabajando incansablemente, dado el gran número de asociados que concurren diariamente a las oficinas, instaladas en el palacio del Centro Gallego, para proverse de la ya mencionada tarjeta.

Hasta el momento son 1864 asociadas de número y 649 asociados menores los que participan de este nuevo servicio, que la junta directiva de tan prestigiosa institución femenina ha facilitado gratuitamente.

El presidente social, señor José Castro Molina, y la Sección de Propaganda, propulsora de este nuevo beneficio para la masa social, han recibido incontables muestras de agradecimiento mediante cartas, cuyo contenido es reflejo del agrado con que ha sido recibido este importante acuerdo de la junta directiva de Hijas de Galicia.

VERBENA CUMBRE HOY EN EL DEPORTIVO ASTURIAS. ACTUARAN 4 CONJUNTOS

Desde las nueve de la noche hasta las cuatro de la mañana, se efectuará hoy en el Deportivo Asturias, la estupenda verbena «Esta noche o nunca», la cual viene siendo organizada por valiosos elementos, entre los que se destaca el popular «Kukito». Dicho acto será amenizado por las orquestas de Antonio María Romeu y Belisario López; el septeto Gloria Matancera y el quinteto Barcalés.

Debido a que mañana, día 12, es fiesta, no es preciso decir que toda la juventud capitalina se dará cita esta noche en el Deportivo Asturias, que cuenta con magníficos terrenos en Estrella y Subirana.

LA ASOCIACION CANARIA Y SUS ROTUNDOS EXITOS EN LA ZONA DE MANICARAGUA

Continúan llegando a la Sección de Propaganda nuevas inscripciones de socios pertenecientes a la representación de Manicaragua, a cuyo frente se encuentra el valioso asociado señor Manuel Asorey Costoya, comerciante de aquella plaza.

El presidente de Propaganda, nuestro estimado amigo José Ana Cid Pérez, teniendo en cuenta las magníficas dotes de asociado, amante de la colectividad, y entusiasta propagandista, del señor Andrés Avalos Alhantes, elemento social muy distinguido y apreciado en todas las zonas de Manicaragua, dispuso su designación para Delegado Rural de la representación, de acuerdo con el representante señor Asorey Costoya, quien hizo un cálido y merecido elogio de las actividades del señor Avalos, tanto en épocas anteriores como en las actuales. Su colaboración ha sido decisiva en la nueva constitución de la Representación de Manicaragua.

También, a propuesta del Sr. Cid Pérez, fué aprobada la petición que formulara el delegado de Propaganda que actuó en la constitución de Manicaragua, en nombre de gran cantidad de socios de dicho organismo en el sentido de dar ingreso en el sanatorio «Nuestra Señora de la Candelaria», por todo el tiempo que fuere necesario, al exasociado de número señor Juan Trujillo Artiles, que ostenta el honroso título de socio de mérito, para la curación completa de las graves lesiones que sufriera en un desgraciado accidente. Este acuerdo lo tomó el Comité Ejecutivo, por unanimidad, ya que se trata de un elemento social de positivo valer y de tanto mérito en el seno de la Asociación que mereció la distinción de ser uno de los socios de mérito de la misma. También el Ejecutivo acordó hacer llegar al señor Bonifacio Hierro, comerciante banquero de Manicaragua, la gratitud de dicho superior organismo, por su desinterés en todo lo relacionado con el accidente ocurrido al señor Trujillo Artiles.

Muy mejorado el ex-Presidente señor Domingo León González

Para conocimiento de sus múltiples amistades que no han podido visitarlo por encontrarse en el interior de la República, nos es grato informar que el señor Domingo León González, exPresidente de la Asociación, que hace días fuera objeto de una delicada operación, se encuentra muy mejorado de la misma, al extremo de que dentro de muy pocos días será dado de alta.

Felicitamos a tan distinguidos caballeros.

M.E.C.D. 2016

QUEDAN MUY POCAS EXISTENCIAS DE TABACO VIEJO DE VUELTA ABAJO EN PRIMERAS Y SEGUNDAS MANOS

LOS CRUDOS DE CUBA Y LOS LIBRES DE DERECHOS FUERON OFRECIDOS AYER EN EL MERCADO AL PRECIO DE 3.70 CENTAVOS

El tono del Mercado era sostenido, a pesar de seguir firmes en sus propósitos los refinadores, para no pagar a más de 3.65. Los futuros quietos. Hubo baja del refino

En el mercado azucarero de costo y flete poco han variado las ofertas que ayer comprendían crudos de Cuba y Puerto Rico a 3.70 centavos o su equivalente. Créese que los refinadores hubieran pagado 3.65 cen.

Los Futuros tuvieron sostenidos y quietos. El mercado abrió de 0 a 1 punto más alto, y en los primeros momentos de la tarde la lista en general mostraba un punto de alza, cotizándose septiembre a 2.73 y marzo próximo a 2.44 centavos. Se vendieron 700 toneladas.

La rebaja de 25 puntos, a 4.75 centavos, implantada en la cotización del refinado, para los pedidos a 30 días por la California & Hawaii, ha sido imitada por la Imperial and Sea Islands, en tanto que la Great Western y la Holly Sugar hicieron saber que aceptarán pedidos a 30 días y el precio de pronta entrega, que es de 4.55 centavos. Hasta ahora los refinadores restantes no han alterado sus cotizacionesc.

MERCADO DE LONDRES.—El mercado de Londres cerró quieto. Los futuros estuvieron de 0 a ¼ penique más bajos, habiendo crudos ofrecidos a 4 chelines, 6 peniques, o sea unos 0.85½ centavos lab. Cuba. Las cotizaciones de la Terminal fueron las siguientes:

	Cierre anter.	Cierre del 10
Agosto	4/5	4/5¼
Septiembre	4/5	4/5
Octubre	4/5	4/5
Diciembre	4/5½	4/5¼
Marzo	4/7½	4/7¼
Mayo	4/8½	4/8¼
Agosto	4/9¾	4/9½

EN PUERTOS DE CUBA.—El movimiento de azúcares en los puertos de Cuba, según los señores Lamborn, Hutchings & Co., fué el siguiente:

DERRETIDOS Y ENTREGAS.—Los derretidos y las entregas efectuadas por 13 refinadores de los Estados Unidos, según el Instituto Azucarero Americano, fueron como sigue:

Derretidos	Toneladas
Enero primero a agosto 1ro. de 1936	2.590,000
Igual período del año pasado	2.560,000
Semana que terminó en agosto 1ro. de 1936	70,000
Igual semana del año pasado	85,000

Entregas	Toneladas
Enero primero a agosto 1ro. de 1936	2.430,178
Igual período del año pasado	2.500,073
Semana que terminó en agosto 1ro. de 1936	75,271
Igual semana del año pasado	80,648

Las toneladas son largas y el valor es en crudos.

INFORME DE LAMBORN.—Los señores Lamborn, Hutchings & Co., dieron ayer tarde el siguiente informe sobre el mercado de crudos:

«El mercado de crudos abrió hoy con un tono quieto, pero sostenido, con las siguientes ofertas de azúcares de Puerto Rico: tres lotes, para llegar en la segunda quincena de agosto; dos cargamentos, para embarque en agosto y despacho en la primera quincena de septiembre, respectivamente, a la base de 3.70, y un cargamento, para embarque en septiembre, a la base de 3.75. Repórtose haber también ofrecidos dos cargamentos de Cuba, para embarques en agosto y septiembre, al precio de 2.80 C&F. Los refinadores posiblemente interesados como compradores, por azúcares para llegar en septiembre en posiciones que llenasen sus necesidades, a la base de 3.65. Se anunció también haber ofrecidas alrededor de 10.000 toneladas de las Filipinas, para embarques en agostoseptiembre, a la base de 3.85; para embarques en noviembre-diciembre, a la base de 3.60 y para embarques en diciembre enero y enero-febrero, a la base de 3.55.

Cotización «spot» de Willett & Gray el día 8: 3.65.»

MARCAS Y PATENTES
LORENZO S. RUIZ
Agente Oficial Afianzado.
(En práctica desde 1912)
Oficios 18.—Teléfonos A-9746 e I-3128.—Habana.
Registro de Rótulos, Nombres, Lemas Comerciales y Propiedad Industrial en General.

MERCADO DE LONDRES

LONDRES, agosto 10. —El oro en barras se cotizó hoy a 138 chelines y medio peniques, contra 138 peniques el sábado. Han sido adquiridas por cuenta ignorada las £185,000 en oro en barras que habría disponibles en el mercado libre de Londres.

El mercado de valores de Londres estuvo desanimado y a precios firmes.

El mercado de la plata estuvo hoy muy quieto, aparte de algunas ventas por cuenta de la China.

BONOS DE CUBA

Cierre ayer en New York, recibido por el hilo directo de Luis Mendoza y Compañía:

	Comp.	Vend.
Speyer, 5%	100	101
Speyer, 4½%	96¼	96½
Morgan, 5%	99¾	100
Morgan, 5⅝%	102⅛	—
Obras Públicas	50¼	51
Cuba Railroad, 7½%	64	65
Cuba Railroad, 5%	57⅛	58
Cuba Northen, 5½%	55¼	56
Eastern Sugar, 7½%	23	24⅜
Manatí Sugar, 7½%	40¾	41⅞
Cuba Tel. and Tg.	80¾	81½

COLEGIO DE CORREDORES

Cotización oficial del día 10 de agosto de 1936:

CAMBIOS	TIPOS	
E. Unidos, cable	1/10 Pr.	
E. Unidos, vista	1/10 Pr.	
Londres, cable	5.03	125
Londres, vista	5.02	625
Londres, días vista	—	
París, cable	6.59	5
París, vista	6.58	7083
Bruselas, vista	16.86	
España, cable	—	—
España, vista	—	—
Italia, vista	7.87	75
Zurich, vista	32.61	
Hong Kong, vista	31.25	
Amsterdam, vista	67.91	
Copenhague, vista	—	—
Christiania, vista	—	—
Estocolmo, vista	25.87	
Montreal, vista	0.5%Dto.	
Berlín, vista	40.30	
Japón, vista	29.48	
Argentina, vista	27.73	
Checho Slovakia, vista	4.14	

Notarios de Turno:
Para cambios: Antonio R. Vinnet.
Para intervenir en la cotización oficial de la Bolsa de la Habana: Manuel G. Medina.
Alfredo Porto Casanova.
Vto. Bno.:
Joaquín G. Gumá,
Síndico-Presidente.
Julio César Rodríguez,
Secretario-Contador Interino.

El prestigio de su negocio o profesión, exige un domicilio adecuado
Nosotros se lo ofrecemos:
Inmejorable situación comercial, cerca de la lonja, aduana, correos, muelles, ayuntamiento, secretaría de agricultura, bancos etc.
Todos los requisitos modernos.
VISITENOS Y SE CONVENCERA
EDIFICIO CASTELEIRO - VIZOSO - Oficios 18

APRECIACION DEL MERCADO DE AZUCAR

Por LUIS MENDOZA Y CIA.

AGOSTO 10, 1936

	Ant.	Hoy.
...Unidos, costo y flete	2.76	2.76
...Unidos, contado, base LAB	2.61	2.61
...Unidos, retenidos, contado, base LAB	2.30	2.31
...países contado base LAB	0.84	0.83
...a local, contado base ex almacén	0.80	0.79
...cuotas de embarque, base LAB	1.86	1.86
...las cuotas, contado, base LAB	1.79½	1.79½
...de colonos, 1936, en almacén, por saco	$5.54	$5.54

COTIZACIONES DE LA BOLSA DE AZUCAR DE NEW YORK

Habana, agosto 10 de 1936.—Por el hilo directo de Luis Mendoza y Cía.

Meses.	Cierre anterior	Abre.	Máx.	Mín.	Cierre.
Mayo	2.43	2.44	2.44	2.44	2.44
Julio	2.45	2.46	2.46	2.46	2.46
Septiembre	2.72	2.73	2.73	2.73	2.72
Noviembre	2.68	2.69	2.70	2.70	2.69
Enero	2.47	2.48	2.49	2.48	2.49
Marzo	2.43	2.44	2.44	2.44	2.44

BUFETE DE JOSE I. RIVERO
Notario: FELIPE RIVERO
Chacón No. [illegible]
A-8142
HABANA
Teléfonos:
M-1472

No abre mañana la Lonja del Comercio

El salón de contrataciones de la Lonja del Comercio de la Habana no se abre mañana. En nuestra visita ayer tade a las oficinas de dicha corporación, nos informaron que por ser festivo el doce de agosto, las contrataciones de mañana se verificarán hoy martes. Es decir, que hoy estará abierto el salón de contrataciones y mañana no.

El ORO y la PLATA

Cotizaciones efectuadas ayer al cierre de la Bolsa de la Habana:

Plata contra billete americano	98½	99
Oro acuñado contra billete americano	151	—

LA PLATA EN TORONTO

Cierre ayer en Toronto, recibido por el hilo directo de Luis Mendoza y Compañía:

Diciembre	44.71	45.05
Marzo	44.75	45.25
Mayo	44.75	45.30

CAMBIOS EN NEW YORK

Cierre ayer en New York, recibido por el hilo directo de Luis Mendoza y Compañía:

Libras esterlinas	5.02½
Francos	6.58½
Pesetas	—

Tuvieron aumento las importaciones de lata americana

En el año 1932 comenzaron a descender, pero se inició la subida dos años después

Nuestras importaciones de planchas de lata de los Estados Unidos, registran en el presente año aumento en relación con varios años anteriores, según datos oficiales de Washington, como se verá por las siguientes cifras de esas importaciones durante los cinco primeros feses de cada año:

5 meses	Libras	Valor
1931	3.124,775	$ 149,257
1932	1.567,432	62,778
1933	1.373,821	47,354
1934	2.834,192	122,438
1935	5.479,156	234,597
1936	6.854,285	305,825

Durante el período de depresión se registró una baja de consideración en las importaciones de este material, justificada por el descenso en nuestras actividades industriales, hasta 1933 en que empezó el aumento gradual.

Las cifras que ofrecemos arriba, las hemos obtenido en el departamento de estadísticas de «Cuba Importadora e Industrial». Nos referimos a las cifras correspondientes a los años anteriores al actual.

GODOY-SAYÁN
SEGUROS Y FIANZAS
(INSURANCE AND BONDING)

TELÉFONOS: M-9866. M-9867
AGUIAR 77.
HABANA. CUBA

MERCADO DE MANTECA

El mercado de manteca en Chicago cerró ayer a los siguientes tipos:

Septiembre	11.87
Diciembre	11.82
Granel	11.00

VALORES

La inactividad fué característica ayer en el mercado local de valores. Es cierto que se ejecutaron operaciones en algunos bonos y menos acciones; pero fueron tan pocas, que el calificativo de inactivo está aplicado con propiedad al día de ayer.

Sin embargo de esa realidad, se mantuvo en posición igual al sábado el papel que constituye la principal preocupación del mercado en los presentes días. Nos referimos al bono de Obras Públicas, que el lector conoce es el eje de la especulación y el motivo de los comentarios alrededor de las conferencias que celebran los elementos interesados en esa emisión. Al cierre de New York quedó este papel algo mejor que el sábado: 50 y cuarto; pero aquí parece no influyó la pequeña mejoria a que nos referimos. Diríase que los operadores esperan noticias concretas para renovar su actividad.

Los Recibos de las Obligaciones Oro del Tesoro actuaron algo débiles, y lo mismo las propias Obligaciones con todos sus cupones.

Estuvieron firmes las acciones fundadoras y beneficiarias de la Nueva Fábrica de Hielo, las preferidas de cia. Flojas las demás emisiones.

El bono de la Havana Electric Railway, que después del pase del cupón constituye otra de las preocupaciones del mercado, por el hecho inesperado y las repercusiones desfavorables, estuvo también flojo, o acentuó su debilidad; y más bajos que el sábado quedaron los Debentures.

Sólo mantuvieron ayer firmeza los bonos de Speyer, Morgan, Estabilización del Azúcar, Deuda Interior, Papelera Cubana, Cuban Telephone, Nueva Fábrica de Hielo, y Gas y Electricidad.

También estuvieron firmes las Obligaciones Hipotecarias del Ayuntamiento de la Habana.

En la Cotización Libre declinaron los bonos y acciones de la International Telephone. Consecuencia de lo que ocurre en España, que también afecta en general al mercado. Sostenidos, pero quietos, los otros valores que figuran en esta cotización que diariamente se efectúa en la Bolsa local.

ACCIONES DE LOS BANCOS

Cierre ayer en New York, recibido por el hilo directo de Lamborn, Hutchings & Company:

Guaranty Trust	355
New York Trust	146
Chase National Bank	49⅞
National City Bank	44⅞
Public	48½
Irving Trust	17½
Manufacturers Trust	49⅞
Corn Exchange	65¾
Bankers Trust	71½
First National of N. Y.	2.105
Manhattan	34⅛
Royal B. of Canada	175
Boston	51¼

OFICIAL

REPUBLICA DE CUBA
SECRETARIA DE OBRAS PUBLICAS
NEGOCIADO DE CAMINOS Y PUENTES.
ANUNCIO OFICIAL

Habana, 28 de julio de 1936.

Hasta las diez de la mañana del día trece del mes de Agosto de mil novecientos treintiséis, se recibirán en la Jefatura de Obras Públicas del Distrito de Oriente, y en el Negociado de Caminos y Puentes, proposiciones en pliego cerrado para la contratación de las obras parciales de CONSTRUCCION DE UN VIADUCTO DE HORMIGON SOBRE PILOTAJE CON DIEZ LUCES DE 4.00 MTS. EN EL KILOMETRO 816 A 848.8 DE LA CARRETERA CENTRAL, EN LA PROVINCIA DE ORIENTE, y entonces se abrirán y leerán públicamente.

En ambas oficinas se facilitarán Pliegos de Condiciones, modelo de proposiciones y pormenores a quien lo solicite.

(Fdo.) JOSE M. GARMENDIA,
Ingeniero Jefe del Negociado de Caminos y Puentes.

31 1 2 4 5 6 7 8 11 12

LA DICHOSA
Compañía Central
OBISPO y COMPOSTELA
TELEFONO A-6770
APARTADO 748
HABANA
SORTEO EXTRAORDINARIO DE AGOSTO 31
A beneficio de la «Corporación Nacional de Asistencia Pública».
PREMIO MAYOR $200.000
Tenemos a la venta los billetes para el sorteo ordinario No. 1017 de AGOSTO 13
Atención preferente a pedidos del Interior
EN CANTIDADES
PRECIOS ESPECIALES

BOLSA DE NUEVA YORK

(Cierre de ayer por el hilo directo de Luis Mendoza y Compañía)

—A	
Amerada	104¾
Am Radiator	23½
Adams Expr	13½
Air Reducc	78½
Alaska Jun	14
Alleghany	4¼
Allied Chem	239
Allis Chal	57¾
Amer Can	123¼
Am Car Fou	42⅜
Am F Pow	7½
Amer Ice	3
Amer Inter	11¾
Amer Loco	30¼
Am P Light	13⅝
Amer Smel	89
Amer Sugar	52⅝
A C Alcohol	26⅛
Amer T and T	175½
Am Tobac A	101
Am Tobac B	102½
Am W Works	26⅜
Am Woolen	8¾
Anaconda C	40⅛
Atchison	87
Atlan Coast	32
Atlan Ref	28⅛
Ass D Goods	17¾
Auburn Auto	32½
Aviat Cor	5¾
Amer Bank	39½
Amer Metal	33
—B	
Baldwin Lo	3
Balt and Ohio	23
Bendix Avi	29
Best and Co	56
Beth Steel	59⅞
Borden Co	31¾
Briggs	51⅞
Brook Man	52
Byers A M	21½
—C	
Can Pacif	12½
Cann Mills	42⅛
Case T Mach	172
C de Pasco	54
Ches and Ohio	68¼
Chi R Islan	2⅜
Chrysler	119⅞
Coca Cola	116½
Col Carbon	134
Comm and Sout	3¾
Congoleum	31¼
Cons Cigar	10
Cons Gas	44¼
Cons Oil	12⅛
Cont Can	71
Cont Oil	31¾
Corn Prod	67
Coty Inc	5
Cuba Co	1½
Cub Amer S	9⅞
C Am Sug, p	95
Cmm-l Solv	16½
Chesapeake	82¾
Col Fuel	6½
Cruc Steel	41¾
Cons R Cuba	7
—D	
Del Hudson	46½
Del and Lack	19⅝
Drug Inc	14⅛
Dupont	164½
—E	
East Kodak	184
El Auto Lit	38⅝
El Pow Lig	16¼
Elec Bond	25½
Erie (R R)	16¼
—F	
Fox Film C	27⅜
Frep Texas	25⅜
—G	
Gen A Tank	57
Gen Asphalt	24¾
Gen Elec	47½
Gen Foods	39
Gen Motors	68⅝
Guantánamo S	—
Gillet Saf	14⅛
Gimbel Bros	16⅛
Gold Dust	13
Goodrich R	21¾
Goodyear	23⅜
Gen Bronze	8⅛
Great North	43
—E	
Hershey, com	—
Homestake	430
Houston Oil	9¾
Hudson Mot	16⅞
—I	
Illi Cent	26¼
Inter R T	13½
I B Machine	—
Int Cement	55
Int Nicpel	52½
Inter Tel	12¾
Illin Glas	153
—J	
Johns Mansv	119½
—K	
Kroger Groc	20¾
Kresge S S	28¼
Kelvinator	21⅜
Kennecot	47½
—L	
Lambert Co	17⅝
Ligg Myers	108¾
Loew-s Inc	54¾
Loose Wiles	42½
Lorillard	23⅛
Louisv Nas	90
Ludlum Stl	28½
Lehman Cor	107⅞
Liquid Carb	39¾
—M	
Macy (H R)	47½
Montgomery	46½
Miss Pac, c	2¾
Miss Pac, p	6
Min Honeyw	97
Murray Corp	17¾
—N	
N Y Central	42⅜
Nash	15⅞
Nat-l Dist	27
Nat-l Bisc	33⅛
Nat-l Cash	25⅝
Nat-l Dairy	26⅞
Nat-l P Li	12⅝
North Amer	34⅜
N A Aviat-n	8⅝
Norfolk and W	285
Nort Pacif	28
—O	
Ohio Oil	13
Otis Elev	29¼
Otis Steel	16
—P	
Packard Mot	10⅝
Paramount	7⅞
Pennsylvann	37⅞
J C Penney	90
Pullman Co	54
Proc Gamble	47⅞
Pure Oil	18⅝
Puerto Rico	30⅝
—R	
Radio Corp	11
Rep I Steel	22½
Reynolds	56⅝
Royal Dutch	—
—S	
Safeway Sts	29⅝
Sears Roeb	84¾
Simmons Co	36¼
Soc Vacuun	14⅝
St Paul, p	3⅝
So Pacific	42¾
South Ry	22½
Stan Brands	15½
Stand Gas	7½
Stan N J	63
Stan Oil C	37⅝
Stewart War	18⅞
Studebaker	11⅝
Sun Oil	—
—T	
Texas Co	39⅝
Texas Gulf	36⅛
Timken Roll	64¼
—U	
Union Carb	99
U Pacific	146
Union Oil	22⅜
United Cor	8½
Uni Cor, pfd	43¾
Unit Fruit	84½
U S Rubber	30
U S Steel	67½
U Aircraft	26¾
U S Ind Alc	35½
—V	
Vanadium	20⅝
—W	
Warner Bros	12⅝
West Union	88⅛
West Elec	145¼
Woolworth	54⅜
W Wrigley	65½

Cierre de los Valores en la Bolsa de N. York

NEW YORK, agosto 10. (Por el hilo directo de Luis Mendoza y Cía).—La semana bursátil ha empezado con suficiente liquidación de utilidades para impedir que el mercado de acciones llevara adelante el alza. No hubo, empero, liquidación general alguna y durante toda la sesión el tono fué de cautela sin nerviosidad. El volumen se hizo algo más ligero. Las noticias del día carecieron de especial trascendencia aunque los informes mercantiles siguen siendo buenos y el cobro extranjero llegó a un nuevo máximo. Aunque es comprensible la tendencia de los elementos conservadores a hacer efectivas sus utilidades en vista de las alzas recientes, no se notaba hoy, que hubiera disminuído en nada el extremado optimismo reinante en los círculos especulativos, si bien estos reconocen que el mercado no puede seguir eternamente en alza y que lo normal es que registre períodos de consolidación del terreno ganado paulatinamente.

GANANCIAS Y PERDIDAS DE LAS EMPRESAS AMERICANAS

NEW YORK, agosto 10. (Por el hilo directo de Luis Mendoza y Cía.—Liquid Carbonic obtuvo en el trimestre de junio, una utilidad neta de 1 peso 79 centavos por acción contra utilidad neta de 1 peso 25 centavos.

—Phillips Petroleum, en seis meses, obtuvo una ganancia neta de 1 peso 77 centavos contra 1 peso 21 centavos. Ofrecerá a sus accionistas nuevas acciones a razón de una acción nueva por cada 14 que tengan a 30 pesos la acción. Ha decidido hacer tal oferta debido a que «los ingresos actuales no pueden utilizarse en liquidar la deuda sin pagar impuestos excesivos bajo la nueva ley que grava las utilidades no repartidas». El producto de la nueva emisión se empleará en allegar fondos para cubrir los trabajos de expansión llevados a cabo en lo que va de año.

—Worthington Pump obtuvo en el primer semestre una utilidad neta de 163 mil pesos, contra pérdida neta de 247 mil pesos.

—American Tel and Tel, obtuvo en junio, un ingreso neto por explotación de 1,414 mil pesos contra 844 mil pesos. En 6 meses 10,725 mil pesos contra 7,170 mil pesos.

—Western Union obtuvo en junio, un ingreso neto de 826, mil pesos contra 494 mil pesos, en 6 meses obtuvo una utilidad neta de 2 pesos 92 centavos contra 1 peso 82 centavos.

—Tidewater-Associated Oil sufrió en el primer semestre una pérdida neta de 5 mil pesos contra utilidad neta de 103 mil pesos.

ULTIMAS NOTICIAS DE LOS MERCADOS RECIBIDAS AYER

NEW YORK, agosto 10. (Por el hilo directo de Luis Mendoza y Cía).—U. S. Hoffman Machinery se espera que acuse en el año actual una ganancia de cerca de dos pesos 25 centavos por acción común.

—Cargamentos ferroviarios de la semana pasada: Baltimore and Ohio 47,800-47,400-37,100 vagones; Rock Island 25,400-25,700-20,300.

—Los embarques de la US Steel aumentaron en julio 64,786 toneladas.

—United Carbon en el trimestre de junio, ganó un peso 31 centavos por acción contra un peso 16 centavos.

THE BOSTON SURETY Co.
S. A
FIANZAS INTACHABLES
Administrador General: MOISES MAESTRI
Manzana de Gómez 364-366 — Teléfono M-2517.
Garantizadas sus operaciones con Bonos de la República.

BOLSA DE LA HABANA

Cotizaciones efectuadas ayer en la Bolsa de la Habana

COTIZACION OFICIAL

Bonos y Obligaciones

	Comp.	Vend
República de Cuba:		
Speyer, 1904	102½	107
Deuda Int, 1905	97	100
Cuatro y medio, 1909	97	100
Morgan, 1914	101	106
Morgan (5½) 1923	102⅞	103⅞
O Públicas (5½) 1945	50	83
Obligs Oro (5½) 1935	38	60
Recibos de Depósito de Obligaciones Oro	31⅞	36
Azúcar (5½) 1940	96	—
Rep Cuba, Morgan (Seriados) 5½% — 1927:		
I Vence 1 julio 1936	99	—
J Vence 1 julio 1937	99	—
Ayunt Hab 1a Hipt	92	110
Ayunt Hab 2a Hipt	94	110
Centro Asturiano	45	—
B Territorial, Serie B	39	—
Cervecera	45	—
Cervecera Obligs no hipt	8	12
Gas	108	—
Hav Elec (Consol)	20	33
Hav Electric, Debentures Obligs no hipt	2¾	5
Edificio La Metropolitana, S A	14	—
Mercados de Abasto y Consumo 1a Hipt	52⅛	—
Nueva Fábrica de Hielo	104½	—
Papelera Serie B	100	—
Teléfono	90	—
Unidos	12	—

ACCIONES

	Comp.	Vend.
Banco Territorial	6	—
B Territorial (Benef)	¼	—
Cervecera	19	40
Fec C Consolidados de Cuba, P	6	8
Cuba, R R	10	—
Fibras y Jarcia	20	—
Hav Elec Utilities Com, P 6 por 100	42	49
Hav Elec Utilities Com, P 5 por 100	11	16
Hav Elec Railway Com, preferidas	1¼	4
Hav Elec Railway Com, comunes	½	1¼
Jarcia, P	60	—
Jarcia, C	12	—
Licorera de Cuba	7¾	8¾
Mercantil, La (Seguros)	70	—
Metropolitan Auto	100	—
Naviera, P	8	—
Naviera, C	1¼	—
Nueva Fábrica de Hielo	140	—
Nueva Fábrica de Hielo, beneficiarias	39½	—
Pesca, C	20	—
Pesca, C	4	—
Teléfono, P	47	—
Teléfono, C	—	—
Unidos	2¼	3½
Unión Oil	2	6

«COTIZACION LIBRE»

Bonos y Obligaciones

	Comp.	Vend.
Inter Tel Convert, 4 y medio por ciento	85	—
Inter Tel, 5 por ciento, 1955	70	—
Cuba Tel Co, 7 y medio por ciento	103	—
Cuba R R, 5 por ciento, 1952	56	—
Cuba RR, 7 y medio por ciento, 1936	64	—
Norte de Cuba, 5 y medio por ciento, 1942	56	—
Manatí Sugar, 5 y medio, 1942	35	—
Vertientes Sugar, 7 por ciento, 1942	12	—
Eastern Sugar, 7 y medio por ciento, 1937	15	—
Central Cunagua, 6 por ciento, 1957	101	—
C Gallego, 6 por ciento, 1975	37	52
Ved Tennis, 3 por 100, 1949	5	10
Pro Arte Musical, 7 por ciento	40	70
Casino Español, 6 por ciento	40	—

ACCIONES

	Comp.	Vend.
Inter Telp and Tel	12¼	—
Cía Cubana de Electricidad, P, $6.00	12¼	—
Cuban American Sugar, preferidas	—	—
Cuban American Sugar, comunes	9	—
Cuba Company, C	1¼	—
Nueva Papelera Cubana	—	—
Cía Litográfica, P	80	—
Auxiliar Marítima, P	4	10
Seguros La Comercial	70	—
Seguros El Comercio	105	—

COTIZACION A TERMINO

Ayer, a las 3.30 p. m.
Entregas: días 15 y último de mes
Bonos y Obligaciones

	Comp.	Vend.
República de Cuba:		
Speyer, 5 por 100	102	107
Deuda Interior	97	100
Speyer, 4 y medio por ciento	96½	—
Morgan, 5 por ciento	101	106
Morgan, 5 y medio por ciento	102¾	104½
O Públicas, 1945	50	—
Obligaciones Oro	37	50
Recibos de Depósitos de Obligaciones Oro	3 2	36
Azúcar	96	—
Julio 1936, I Morgan	99	—
Julio 1937, J Morgan	99	—
Ayuntamiento, 1a	90	110
Ayuntamiento, 2a	93	110
Centro Asturiano	45	—
Cervecera Internacional	46	—
Cervecera Internacional, Obligs no hipt	8	12
Gas y Electricidad	108	—
Hav Elec Railway Co	20	28
Hav Electric Ry Comp, Obligs no hipt	3	—
Nueva Fábrica de Hielo	104½	—
Pap Cubana, Serie B	100	—
Cuban Telephone Co	90	—
Unidos	13	—

ACCIONES

	Comp.	Vend.
Cervecera Internacional	19	40
F C Consolidados, P	6	9
Cuba Railroad, P	10	—
H E Utilities, Prefs	43	48
H E Utilities, Prefes	11	16
Hav Elec Ry Co, P	1¼	4
Jarcia, P	60	—
Jarcia, C	13½	—
Licorera de Cuba	8	9
Naviera, P	10	20
Naviera, C	1¼	3
Nueva Fábrica de Hielo	145	—
Nueva Fábrica de Hielo, beneficiarias	40	50
Teléfonos, P	47	—
Ferrocarriles Unidos	2½	3½
Unión Oil Co	2	6

COTIZACIONES

NUEVA YORK, agosto 10. (AP.) Cotizaciones al cierre de la Bolsa de Nueva York:

Acciones: 1,334,770.

Bonos: $9,731,000.

COTIZACION DE LA PESETA

La peseta española se cotizó al cierre del mercado, ayer, a razón de 7.30.99 por dólar.

COTIZACION DEL FRANCO

El franco francés se cotizó ayer, al cierre del mercado, a razón de 15.15 por dólar.

COTIZACION DE LA LIBRA

La libra esterlina se cotizó yer en el mercado local a $5.03.

MERCADO DE GOMA

Diciembre	16.35
Marzo	16.45
Mayo	16.53

CAMBIOS

Tipos de venta al cierre ayer en Bancos de esta capital:

New York, cable	1/10P.
New York, vista	1/10P.
Londres, cable	5.03
Londres, vista	5.02¾
Madrid, cable	13.68
Madrid, vista	13.65
París, cable	6.60
París, vista	6.59
Italia, cable	7.92
Italia, vista	7.91
Bélgica, cable	16.92
Bélgica, vista	16.90
Alemania, cable	40.30
Alemania, vista	40.30
Toronto, vista	1/16%P.
Toronto, cable	⅛%P.
Hong Kong, cable	31.25
Hong Kong, vista	31.20
Amsterdam, cable	67.95
Amsterdam, vista	67.90
Buenos Aires, cable	28.00
Buenos Aires, vista	27.00
Suiza, cable	32.65
Suiza, vista	32.63
Japón, cable	29.60
Japón, vista	29.55

RESUMEN AMERICANO DE NOTICIAS MERCANTILES

NEW YORK, agosto 10. (Por el hilo directo de Luis Mendoza y Cía).—Según la revista «Steel», las operaciones siderúrgicas siguen al 71 y medio por ciento de la capacidad total, pero que el número de pedidos pendientes de ejecución en algunos renglones está aumentando.

—R. L. Polk and Co., han aumentado de 335,000 a 350,000 unidades su estimado de los nuevos automóviles de viajeros registrados en los Estados Unidos en julio.

—La producción media de petróleo crudo de California en la semana finalizada el 7 de agosto, se calcula en 591,250 barriles, contra 554,650 en la semana anterior.

—Owens Illinois Glass Bottle Cap. volverá a abrir mañana su planta de Toledo, que estaba cerrada desde el 3 de julio.

—La Secretaría de Agricultura publicará hoy su informe general sobre las cosechas.

—El índice de Moody es 18.6 contra 183.7; el de Dow Jones 66.76, baja de 0.68.

MERCADO DE SEDA

Cierre ayer en New York, recibido por el hilo directo de Luis Mendoza y Compania:

Septiembre	171
Octubre	—
Diciembre	—
Marzo	167

MERCADO DE ALGODON

Cierre ayer en New York, recibido por el hilo directo de Luis Mendoza y Compañía:

Octubre	11.67
Diciembre	11.71
Enero	11.72
Marzo	11.81
Mayo	11.80
Julio	11.78

SE MANTIENE EN ESTOS DIAS LA DEMANDA PARA EL CONSUMO DOMESTICO Y LA EXPORTACION

Los fabricantes del Interior de la República siguen la adquisición de tripas de dicha procedencia. Los de esta capital y del Norte compran las pocas vegas finas del año

Hemos publicado más de una vez que, debido a varios factores, las existencias disponibles en primeras y segundas manos irían pasando a las de los consumidores locales y del Norte antes de que acabase de llegar todo el tabaco de la nueva cosecha. Nos estamos refiriendo al tabaco viejo de Vuelta Abajo, pues el lector sabe que de otra procedencia no hay existencias que, por su cantidad, merezcan mencionarse.

Ese tabaco viejo — de la cosecha del 35, porque de otra anterior no sabemos de existencias — sigue vendiéndose, y a tal punto es la demanda que no han de transcurrir muchos días sin que sepamos ha sido absorbido. Uno o dos lotes solamente quedan en primeras manos, de las vegas finas que nos ocupan. Tres vegas quedan en almacenes de esta capital. Es todo lo que hay disponible de tabaco fino de cosechas anteriores.

Otras cantidades que no son de San Juan y Martínez ni San Luis de Pinar del Río, están aún a la venta en primeras y segundas manos. Pero a poco que se intensifique el consumo doméstico de torcido—antes o luego que comience la zafra azucarera—, esas existencias serán absorbidas por los fabricantes de la isla si antes no las compran otras firmas que las destinan a manufactureros del extranjero.

Ya estarían moviéndose estos tabacos si no fuera la realidad que predomina en España, para donde han sido suspendidos por nuestros fabricantes los embarques de torcido.

Pero persiste la demanda de esos tabacos para el Norte, y de intensificarse la misma, las existencias podrían agotarse antes de que el consumo doméstico las absorbiese.

Durante la última semana, precisamente, se vendieron en el mercado local 726 tercios de tripas varias, de la procedencia que nos ocupa. Casi la totalidad dicha en lotes pequeños con destino a varias localidades de la República, incluso esta capital.

Hay otras cantidades comprometidas, también por fabricantes locales y por firmas que las destinan a manufactureros del Norte.

Oportunamente daremos cuenta de esas operaciones y de otras que han de realizarse más tarde, posiblemente a base de tabaco nuevo, pero cuando de éste haya cantidades suficientes en el mercado.

El total vendido y entregado durante la semana pasada, de todas las procedencias y lotes casi todos pequeños, fué de 2,162 tercios y pacas.

Y el total entrado por ferrocarriles, camiones y vapores, ascendió a 8,926 tercios y pacas.

Las entradas durante el día de ayer, de tercios y pacas, fueron las siguientes:

De San Juan y Martínez, para H. Duys y Compañía, 350.
De Camajuaní, para la General Cigar Company, 75.
De Consolación del Sur, para Toraño y Compañía, 68.
De Pinar del Río, para Domingo Méndez e Hijos, 165.
De San Luis, para H. Duys y Compañía, 258.
De Guane, para Constantino González y Compañía, 113.
De Puerta de Golpe, para Cano y Hermanos, 99.
De Mendoza, para José Toraño y Compañía, 38.
De Placetas, para las firmas que siguen:
Sobrinos de Antero González, 242.
Lobeto y Compañía, 94.
S. Ruppin Havana Tobacco, 92.
Manuel A. Suárez y Compañía, 77.
Constantino González y Compañía, 53.
I. Kaffenburgh e Hijos, 28.
De San Juan y Martínez, para la Cuban Land, 100.
De Pinar del Río, para Mark A. Pollack e Hijo, 172.
De Consolación del Sur, para Rafael Romay, 7.

MERCADO DE CAFE

Cierre ayer en New York, recibido por el hilo directo de Luis Mendoza y Compañía:

Septiembre	—
Diciembre	5.05
Marzo	5.01
Mayo	4.44

GANADO

LOS PRECIOS EN PIE

Precios que pagan compradores, entregado el ganado en la capital:

	Ctvs. Libra
Vacuno, de 3¾ a	3¾
Cerda, de 7 a	8
Lanar, de 3 a	3½

LOS PRECIOS DE LA CARNE

Los precios que rigen en los Mataderos de esta capital para las carnes, son los siguientes:

	Ctvs. Kilo
Vacuno, de 13 a	15
Cerda, de 25 a	30
Lanar, de 15 a	20

MATADERO DE LUYANO

Se sacrificaron ayer en el Matadero de Luyanó:

	Cabezas
Vacuno	100
Cerdos	50
Carneros	10

MATADERO INDUSTRIAL

Se sacrificaron ayer en el Matadero Industrial:

	Cabezas
Vacuno	172
Cerdos	50
Carneros	28

CARROS ENTRADOS

Ninguno.

MERCADO DE GRANOS

El mercado de granos de Chicago cerró ayer a los siguientes tipos:

Avena:	
Septiembre	41⅞
Diciembre	42⅞
Mayo	43⅝
Centeno:	
Septiembre	78¾
Diciembre	77
Mayo	76⅛
Maíz:	
Septiembre	103⅝
Diciembre	92¾
Mayo	89¼
Trigo:	
Septiembre	110⅝
Diciembre	110½
Mayo	110¼
Trigo de Winnipeg:	
Octubre	101¼
Diciembre	99¾
Mayo	102⅝
Trigo de Minneapolis:	
Septiembre	129¼
Diciembre	124½
Mayo	120⅝
Trigo de Kansas City:	
Septiembre	113⅝
Diciembre	111¼
Mayo	109

MERCADO DE PIELES

Cierre ayer en New York, recibido por el hilo directo de Luis Mendoza y Compañía:

Septiembre	11.07
Diciembre	11.41
Junio	12.02

M.E.C.D. 2016

AUNQUE SE HAN REDACTADO MUCHAS CESANTIAS EN LA SECRETARIA DEL TRABAJO NO LAS ENTREGAR

$20,000 CUESTA LA RECONSTRUCCION DE UN HOSPITAL QUE OCUPARON 3 AÑOS LOS INDIGENTES

LA SALA DE OPERACIONES DE ESE EDIFICIO, CONVERTIDA EN UN CORRAL PARA LOS ANIMALES

Las cosas que descubrió el Director de Beneficencia en una visita de inspección a los Hospitales del Interior. El Hospital de Guanajay funciona bien. Se pagaron dietas

Haciendo buena su promesa al público el día que tomó posesión del cargo de director de Beneficencia, el doctor Félix García Rodríguez dedicó el domingo pasado a visitar e inspeccionar los hospitales Civil y de Maternidad, de la ciuda de Pinar del Río, y el Civil de Guanajay.

En cuanto al primero denominado «Dr. Raimundo Menocal», pudo apreciar que los enfermos son bien atendidos, no obstante ser el único centro benéfico en once municipios a la redonda.

Recomendará el director de Beneficencia al secretario del ramo la urgencia de techar de nuevo la sala de maternidad «Dr. Cornide», cuyo estado ruinoso amenaza serio peligro para los enfermos.

«Ya han desalojado totalmente los indigentes el Hospital de Maternidad de Pinar del Río, de nueva construcción hace pocos años, pero no inaugurado», nos informa el doctor García Rodríguez.

«Puede decirse—nos agrega—que los desperfectos causados por los que revolucionariamente lo invadieron para residir en él, costarán muchos miles de pesos al Estado».

«La sala de operaciones, construída con todos los adelantos modernos, fué convertida en un corral para cerdos; no tiene en pie una sola ventana, persiana, ni marco de puerta, pues todo lo que era madera parece fué utilizado como combustible para hacer sus alimentos por los indigentes. El tendido eléctrico, con tuberías por dentro de las paredes, ha sido arrancado, llevándose hasta los «zoques» del alumbrado. Las paredes están todas chamuscadas por el fuego, con grandes desconchados, etcétera.

«En fin—termina informándonos el director de Beneficencia—aunque no soy experto en cuestión de obras, y no se ha hecho presupuesto alguno, calculo en cerca de veinte mil pesos el costo de las reparaciones para convertir de nuevo en hospital lo que hasta ahora ha sido algo dantesco».

Muy satisfecho quedó el Dr. García Rodríguez de su inspección al pequeño hospital Civil de Guanajay, dirigido por el doctor M. A. Mazpule, quien está construyendo una sala para casos infecto-contagiosos y evitar que los vecinos del término o de los alrededores tengan que ser trasladados bien al hospital de Pinar del Río o a «Las Animas».

La sala de maternidad, pequeña, pero a la altura del famoso Hospital de Maternidad del Vedado, de esta capital, pues en este último tomó un cursillo el doctor Mazpule cuando se recibió de médico, hace siete años. En la sala se llevan las hojas clínicas como en el mejor hospital del mundo y la atención a las mujeres es buena, a pesar de contar con escasos recursos.

Pago de dietas

Firmó ayer el secretario de Sanidad una resolución disponiendo que a partir del primero de julio próximo pasado la dieta de cinco pesos diarios que percibía el comandante médico del Ejército, doctor Despaigne, con cargo a los fondos de la Dirección de Beneficencia, como supervisor militar del hospital de leprosos «San Lázaro», la continúe devengando con cargo a los fondos propios del referido hospital; así como dos pesos diarios al letrado doctor Estrada.

Habitan una casa clausurada

Fué informado ayer el presidente de la Comisión de Clausura de la Secretaría de Sanidad por el jefe local de la Habana, haber sido violada la clausura de la casa calle Damas número 76, por un individuo llamado Ceferino Molina, habitándola unas treinta personas.

De este hecho se dará cuenta al juzgado correspondiente.

Impropio para el consumo

Se ha impuesto una multa de cinco pesos al señor José Sánchez, vecino de la calle 2 número 35 en el Vedado, por haber informado el Laboratorio Nacional que es impropio para el consumo el atún en tomate que expende en su establecimiento.

Estado de las epidemias

Hasta la una de la tarde de ayer había en la República: 9,180 atacados de paludismo; 375 de fiebre tifoidea y 4 de poliomielitis anterior aguda, habiéndose registrado un nuevo caso en un menor vecino del barrio de Pozo Redondo, en el término municipal de Batabanó.

Tratamiento antirrábico

Han sido sometidos al tratamiento antirrábico por haber sido lesionados por perros atacados de rabia, Félix Valdés López y Benito Valdés Iglesias.

Serán designados en breve maestros dejados excedentes

Las Escuelas de Agrimensura serán incluídas en la Ley Educacional. Hurtan libros

Con motivo de la falta de asistencia de uno de sus miembros, la del señor Agustín Cantén, que se encuentra enfermo, no pudo celebrar ayer su anunciada reunión la Junta de Educación de la Habana.

Su presidente, el doctor Nicolás Pérez Raventós nos manifestó que se citaría nuevamente a dicho organismo para después del día doce de agosto.

Se habrá de tratar en la reunión aludida del traslado del maestro Manuel Medina del aula siete, de la escuela once, al aula primera de la escuela cincuenta y siete, y del nombramiento del doctor Antonio Benítez Lazo para el aula que queda vacante por dicho traslado, y el de Augusto Rodríguez Miranda, para el aula segunda, de la escuela ochenta y siete, vacante por el fallecimiento del maestro Juan E. Trujillo.

Ambos nombramientos se asegura que serán hechos por tratarse de los dos primeros maestros excedentes que han solicitado ser nombrados.

Solicita una Comisión que se incluyan las Escuelas de Agrimensura en la Ley Educacional

Una comisión de profesores de las Escuelas de Agrimensura, anexas a los antiguos institutos provinciales, visitó al Senador Vasconcelos, interesando que se incluyesen dichas escuelas en la ley educacional en elaboración, ya que se trata de unas escuelas especiales.

Integraban la comisión el doctor Ciro Sosa y Quesada y los señores Gutiérrez Alea y López Castro, a quienes prometió el Senador Vasconcelos, complacerlos, pues un olvido, en el que había incurrido el secretario de Educación inclusive, había sido la causa de que no se les hubiera tenido ya en cuenta.

Ascienden a más de sesenta las inscripciones de maestros en la biblioteca

A más de sesenta ascienden ya las inscripciones de maestros en la biblioteca de la Secretaría de Educación, de acuerdo con el nuevo sistema que ha establecido el director de la misma, nuestro estimado compañero José Z. Tallet.

El procedimiento puesto en vigor es análogo al que existe een la mayoría de las bibliotecas circulantes norteamericanas, y según él no podrán obtener libros los que no se encuentren en posesión de las tarjetas correspondientes.

Se reunirán las graduadas de la Escuela del Hogar

El próximo sábado, a las nueve de la noche, se habrán de reunir las graduadas de la Escuela del Hogar.

Convoca para la reunión la señorita María de los Angeles Vargas, presidenta de la Asociación de Graduadas, y se hará entrega durante el acto de los certificados correspondientes a todas las graduadas que asistieron al cursillo de perfeccionamiento últimamente celebrado.

Termina el sábado

También el sábado próximo se clausurará el cursillo de especialización para maestros rurales que se viene celebrando en la Granja Pozos Dulces y que fué organizado bajo la dirección del doctor Heliodoro García Rojas, Superintendente de Escuelas de la Habana.

Desaparece una gran cantidad de libros

Grandes cantidades de libros—según las últimas noticias han desaparecido de los almacenes que la Secretaría de Educación tiene instalados en el edificio de la antigua Maestranza.

Una investigación y un inventario de las existencias han sido ordenados por el departamento, pero de los resultados, hasta ahora, nada se ha dicho oficialmente.

En los depósitos de referencia se encuentran los libros de texto de las escuelas públicas, en la adquisición de los cuales la Secretaría ha invertido sumas cuantiosas.

La Secretaría auspicia un ciclo de conferencias

La conocida intelectual chilena, llegada a nuestras playas en estos días, la Dra. Armanda Labarca, ha de ofrecer, bajo los auspicios de la Secretaría de Educación, un ciclo de conferencias, en distintas instituciones de esta capital.

El programa es el siguiente: miércoles doce, a las diez de la mañana, en el teatro «Principal de la Comedia»; sábado quince, a las cinco y media p. m., en la sociedad «Lyceum»; y viernes catorce, a las cinco y media de la tarde, domingo dieciseis, a las diez de la mañana y martes dieciocho y jueves veinte, a las cinco y media p. m., en el teatro «Martí».

Habrá cambio entre los becados

Ya se está haciendo la revisión de los becados de la Secretaría de Educación, labor en la cual seencuentra empeñado el actual Secretario, y se asegura que ha de haber cambios de becados muy pronto.

Como recordarán los lectores las becas que formaban parte del presupuesto de Gobernación, con una consignación ascendente a sesenta mil pesos, han pasado a la Secretaría de Educación recientemente.

AGRADECE LA FEDERACION DE LA PROPIEDAD LA OBRA QUE HA HECHO EL «DIARIO»

La Federación Nacional de la Propiedad acordó en su última sesión manifestar su gratitud a la prensa, y especialmente, al DIARIO DE LA MARINA, por la cooperación prestada hasta obtener la derogación del decreto 750.

Con ese motivo nos envía la siguiente carta:

Habana 8 de agosto de 1936

Dr. Rafael María Angulo,
Director Interino del DIARIO DE LA MARINA,
Prado y Teniente Rey,
Ciudad.

Señor:

La Junta de Gobierno de la Federación Nacional de la Propiedad de la República, con carácter extraordinario y urgente, celebró sesión en la tarde del día de ayer 7, con la asistencia de todas las delegaciones de los organismos que la integran, para conocer de toda la labor realizada y trámites seguidos por los dirigentes de la Federación hasta dejar derogado definitivamente, como ya lo ha sido el Decreto-Ley 750 del Gobierno Provisional.

Con el conocimiento antes referido, por unanimidad la Asamblea tomó el acuerdo de trasmitir una demostración de agradecimiento a toda la prensa de esta ciudad por la labor de publicidad y apoyo que la misma ha prestado a la Federación, durante todo el tiempo que ha durado el trámite seguido que culminó con el éxito alcanzado.

Pero especialmente se dedicó un aplauso unánime para DIARIO DE LA MARINA, que tiempre ha laborado de una manera desinteresada y amplia a la publicidad de todos los asuntos que interesan a la propiedad.

Con motivo de todo lo antes expresado y de orden del señor Presidente, en esta forma hago llegar a usted los acuerdos de la Federación referidos.

Personalmente también trasmito a usted y al señor Administrador del DIARIO DE LA MARINA, señor Celso González, miembro prominente de nuestra Junta Directiva, mi afecto y agradecimiento.

De usted muy atentamente.

Francisco Andreu,
Secretario

Reformarán equipos dentales en las Casas de Socorros

En la mañana de ayer visitó la Jefatura de Sanidad Municipal el señor Francisco Rivero, presidente del Ayuntamiento, quien se entrevistó con el doctor Suárez Fernández, para interesarse por el ingreso en el hospital de Emergencia de su señora madre, que requiere una intervención quirúrgica.

Mejoras de los gabinetes dentales

El jefe de los Servicios Dentales, doctor Sosa Quesada está dirigiendo personalmente las reformas que se están llevando a cabo en todos los equipos dentales instalados en las casas de socorro.

El instrumental ha sido relevado por material inoxidable.

Gracias a los esfuerzos del doctor Suárez Fernández, jefe del departamento, los servicios dentales del Municio se están mejorando notablemente.

Nombran una comisión para el homenaje al general Máximo Gómez

El día 18 de noviembre se conmemora el centenario del nacimiento del generalísimo Máximo Gómez Báez, al que la crítica universal ha considerado como uno de los factores determinativos de nuestra independencia, dice el alcalde da la Habana en un decreto firmado ayer.

Y como los honores que los pueblos conceden a los más altos servidores de sus intereses colectivos, estimulan y despiertan la emulación, el Municipio desea que esa fecha se conmemore de modo acorde con los méritos del caudillo y con sus grandes servicios a la Patria.

Agrega el alcalde que siendo deseo del Municipio contribuir a esa obra, resuelve lo siguiente:

Primero: Designar una Comisión que tendrá a su cargo la organización del homenaje del Municipio al Generalísimo Máximo Gómez y Báez, que estará integrada por los funcionarios municipales señores doctores Benigno Souza y Esteban de Varona y por el señor Concejal que designe el Ayuntamiento.

Segundo: Ordenar que la Comisión nombrada rinda cada diez días informe escrito de los trabajos que realice, a esta Alcaldía.

Tercero: Autorizar a los señores comisionados para que requieran el concurso de los Departamentos Municipales o de las personas o entidades que estimen necesarias, a fin de confeccionar y ejecutar el programa de este patriótico homenaje.

El Secretario de la Administración queda encargado del cumplimiento de este Decreto.

Dado en el Palacio Municipal de la Habana a los diez días del mes de agosto de mil novecientos treinta y seis.

Dr. Antonio Beruff Mendieta.
Alcalde Municipal

El Secretario de Hacienda se limita a recoger informaciones sobre deudas, que elevará al Congreso para resolver

En la mañana de ayer recibió el Secretario de Hacienda a una comisión de banqueros, asociados al Clearing House.

Aunque se mostraron herméticos a la salida del despacho del doctor Wolter del Río, se sabe que trataron de los compromisos que tiene pendientes el Estado con los acreedores, y, muy especialmente, del que se relaciona con la deuda exterior, incluída, desde luego, la de Obras Públicas.

Parece que se trató ampliamente de esto último, sin que se pueda precisar nada que augure una pronta solución, ya que el doctor Wolter del Río no hace más que recoger informaciones para incluirlas en el estudio que se propone hacer acerca de las deudas, para someterlo al Presidente de la República y éste al Congreso, que será, en definitiva, el que dirá la última palabra en la materia.

El Secretario de Hacienda redactará de un momento a otro el plan de trabajos que se propone desarrollar en lo venidero, dando a conocer sus proyectos. Con ese objeto ha dispuesto que los directores rindan un detallado informe y lo remitan a la Secretaría. Una vez que los tenga en su poder, lo que sucederá en breve, redactará el informe que ha de leer en un próximo Consejo de Secretarios.

PARA EL HOSPITAL DE HOLGUIN.—Ha sido situada para el Hospital de Holguín la suma de 4.000 pesos, para liquidar deudas contraídas por concepto de suministros y material.

OFERTAS

Pre-Balance

He aquí unos ejemplos de lo que estas ofertas significan para su economía y su buen gusto:

Trajes de Baño para Señora:

Valían 2.95 ahora 1.95

Valían 3.25 ahora 2.45

Valían 4.75 ahora 3.25

Valían 6.50 ahora 4.15

Valían 7.50 ahora 4.85

Valían 9.50 ahora 5.95

Valían 12.50 ahora 7.25

SEGUNDO PISO.

Piense, además, que EL ENCANTO son 50 tiendas reunidas en una y que un Balance en una casa de esta magnitud tiene por fuerza que producir las más diversas y convenientes oportunidades.

El Encanto

Francisco Peraza

En el 5o. aniversario de su muerte

General Francisco Peraza

Fué un compañero que combatió, cerca del general Antonio Maceo, en nuestra última jornada por la independencia, ¡y escapó!, tenía derecho a morir en su cama rodeado del cariño de los suyos. Pero el Destino de esta pobre Cuba no permitió esa satisfacción a un soldado que la había defendido con lealtad; quiso que muriera por las manos de otros cubanos.

En la finca «Reyes», cerca del pueblo de Guara, vivía el viejo mambí cultivando caña. Luchaba por la existencia en perfecta paz de su hogar. Desde ese apartado lugar notó que flaqueaba la democracia y pensó (sordo instinto) que el general Antonio Maceo le había dicho una vez, en la tranquilidad del campamento que después de terminada la guerra había que seguir luchando. ¡Cómo nos conocía!

Escribió su carta célebre y hasta esa finca fué a perseguirlo el gobierno, y un día quemó (liquidó) todo lo de su pertenencia e inició su lucha dentro del Partido Unión Nacionalista. Era horrible su indignación contra el gobierno. No se le podía hablar de los procedimientos que empleaba para detener los principios democráticos. El recuerdo de las virtudes del general Antonio lo convertían en tigre.

Un día le dijo al presidente: «Mi grado de general me lo otorgó el general Antonio Maceo.» Creyó que ese alto honor detendría la marcha turbulenta y suicida que se había iniciado en Cuba.

Viendo que todos los medios se habían agotado, inició, en unión de varios jóvenes, la protesta armada que tantos dolores ha producido en la infeliz América, y salió, alucinado, en dirección a «Loma del Toro», de nobles recuerdos, en la provincia de Pinar del Río.

La realidad, que no tuvo tiempo de advertir, fué que ninguno de los que estaban comprometidos les iban a seguir. Pero el viejo sublime creyó que allí encontraría al general Maceo y al mando de sus respectivos regimientos, a Vidal Ducasse, a Tarafa y R. Bermúdez, y como prácticos a Socarrás y Perico Delgado. No contó con los años, y, cansado, durmió, creyendo que las avanzadas y exploraciones estaban cubiertas por el diezmado y heróico «Regimiento Gómez».

Sorprendido, le dieron muerte y lo condujeron a un pueblo de la provincia de Pinar del Río. En nuestros odios, los que lo sorprendieron, creyeron una gloria haber matado a un cubano que los hizo libres y los demás observamos con dolor esa inmensa desgracia.

Hoy se cumplen cinco años de esa irreparable pérdida, y al balancear, no encontramos en todo más que brumas, el sol tibio y la pudrición prospera hasta la pérdida total.

La Patria no hace más que perdonar, esa es la misión de las madres para con sus hijos que ofuscados la quieren destruir. Mientras tanto, los que tenemos la tranquilidad de no haber estado en ninguno de los dos campos, vemos los caídos a un lado y a los otros lejos y proscritos y desearíamos de todo corazón borrar de la Historia ese pasado doloroso.

J. M Jiménez.

APARECE EL CADAVER DEL SR. F. ROBAINA CON UN PAR DE BALAZOS

MATANZAS, agosto 10. DIARIO. Habana.—En el camino Real, entre las fincas «Pere» y «Sitio Perdido», en el barrio de Camarioca, apareció sobre un charco de sangre el cadáver de Faustino Robaina, y junto al mismo, un caballo moro aparejado. Presentaba el occiso dos heridas de arma de fuego, una en la espalda, y otra en la cabeza, presumiéndose que se trata de un crimen. Circulan versiones que Robaina había sido amenazado por Avelino Guillén, que se oponía a las relaciones amorosas que sostenía una hermana suya con Robaina.

El Juzgado de Instrucción se ha constituído en el lugar del hecho, iniciando activas diligencias, sin que hasta ahora se conozca a los autores o autor del crimen.

Sufre graves quemaduras una joven

Con propósitos suicidas la joven Josefa Tapia Viciedo, vecina de la finca «Adela», del Término de Canasí, prendióse fuego, ocasionándose gravísimas quemaduras. Se ignora el móvil de su determinación.—**Lovio,** corresponsal.

POR ORDEN DEL PRESIDENTE QUEDA EN SUSPENSO TODO EL MOVIMIENTO DE EMPLEADO

La reorganización de esas oficinas no se llevará a cabo mientras el Jefe de Estado no lo disponga. Cómo debe interpretarse en su forma el decreto presidencial

Aunque se guarda gran reserva entre los funcionarios que prestan servicios cerca del doctor Cruz Fernández, secretario del Trabajo, sabemos que, de acuerdo con las instrucciones dictadas por el presidente de la República de dejar en suspenso todo movimiento de personal, se están redactando ya las cesantías de numerosos empleados, muchos de ellos inspectores de distintas secciones y negociados, así como decretos presidenciales declarando terminados los servicios de altos jefes.

Las cesantías y nombramientos no se entregarán hasta que el señor presidente de la República no autorice la continuación del movimiento de personal, como se ha venido haciendo desde el 20 del pasado mes de mayo hasta el jueves próximo pasado.

El doctor Cruz Fernández, previo estudio del expediente personal de cada empleado, está resolviendo situación en el futuro del departamento.

Cuando se reanude la reorganización de la Secretaría del Trabajo también se dará a conocer la nueva estructuración o funcionamiento y se le dará a varios negociados y secciones, que se estiman necesarios urgentes para el mejor desenvolvimiento de la administración.

Interpretación del decreto

Firmó ayer una resolución el secretario del Trabajo aclarando el decreto 155 de 19 de mayo último, refrendado por el secretario de Agricultura, en el sentido de que el trabaje un veinte por ciento de los nales a los obreros que trabajan el corte, alza y tiro de caña para fabricación de mieles y siropes.

Ampliación de plazos

Llevará próximamente el secretario del Trabajo a la firma del presidente de la República un decreto ampliando todos y cada uno de los plazos a que se contrae el decreto 2062 de 28 de julio pasado, que fija sobre declaraciones juradas de patronos e inscripciones de trabajadores. Esta ampliación de plazos obedece a las recomendaciones hechas por la Convención de Trabajo recientemente celebrada.

Aumento de jornales

La Comisión Nacional de Cooperación Social, en fallo dictado ayer ordenado a la empresa propietaria del central «Jatibonico» aumentar en centavos a los jornales que devengan actualmente sus obreros.

Pugna entre los concejales y un Alcalde Municipal

Los ediles de Consolación del Sur, el Gobernador y el Alcalde, en desacuerdo

Sobre la viva pugna que mantienen los Concejales del Ayuntamiento de Consolación del Sur, con el Alcalde señor González y el Gobernador de Pinar del Río, señor Argudín, conferenciaron estos dos últimos, en la mañana de ayer, con el Secretario de Gobernación, señor Peláez. La pugna gira alrededor del sueldo a los ediles de este Término, que quieren mantener éstos y que dichas autoridades, en cumplimiento de la ley, no aceptan, aparte de que es evidente el veto de Gobernación, por contravenir la ley Claret, que fija, específicamente, que mientras no pase el presupuesto municipal de 200,000 pesos no es posible dotar a los Concejales de sueldo alguno.

Precisamente, ayer fueron entregados al Letrado Consultor de Gobernación, doctor Maximiliano Trujillo, numerosos expedientes relacionados con acuerdos de esa índole, los cuales serán informados por él, en la forma de costumbre, procediendo, por consiguiente, el aludido veto.

Las necesidades de los penales

Ayer, el Negociado de Prisiones, cumpliendo órdenes del Secretario señor Peláez, circuló a todos los establecimientos penales de la República para que le den cuenta de las necesidades de los mismos sobre ropas y demás indumentarias para los reclusos en los mismos, a fin de proveer a su suministro a la mayor brevedad.

Sendas conferencias

Después de haber visitado al Presidente de la República, el Secretario de Gobernación se trasladó a su despacho, comenzando a celebrar amplias entrevistas con legisladores y sinnúmero de personas que acudieron a tratarle de diversos problemas, estando entregado a las mismas hasta las dos de la tarde, en que se retiró agotado. Una de esas entrevistas fué con el Subsecretario de Agricultura, señor Francisco Castro, que le habló de la situación de varios correligionarios suyos de Acción Republicana, de cuyo Partido ambos son jefes.

También conferenció el señor Peláez con el Representante a la Cámara, doctor Bernardo Utset Maciá, al que acompañaba la señora Rosa Malet, el señor Miguel Galiano y otros; hablaron de asuntos relacionados con el Término de Manzanillo, al que representa el doctor Utset.

Sucesos varios en el interior

El Alcalde de Santiago de Cuba informó que la joven Catalina Gunas Leon trató de suicidarse pregnando sus vestidos con gasolina y dándose fuego, por estar abatida de la vida.

El de Surgidero de Batabanó informó la joven Catalina Martínez Bello se suicidó por medio del fuego.

El de Nueva Paz, que Alfredo Montela ingirió tinta rápida, también para poner término a su existencia.

El de Esmeralda, que José Rodríguez Esquivel hirió de gravedad a su hermano Armando, de los mismos apellidos, al escaparse un tiro de revólver que limpiaba.

El de Cabañas, que los asiáticos Joaquín Chong y Chuan Cuan se mataron mutuamente, en fiera pelea sostenida.

Y el de Pinar del Río que en un accidente que entre un ómnibus y un camión resultó muerta la joven Otilia Morales y heridos graves el sargento del Ejército, Isidoro González, y los paisanos José Caridad Gómez y Antonio González.

Notas de "El Encanto"

León Felipe hablará hoy en el Martí

La Dra. Armanda Labarca pronunciará mañana en la Comedia su primera Conferencia.

León Felipe, el gran escritor español que se encuentra entre nosotros, especialmente invitado por la Institución Hispano-Cubana de Cultura, pronunciará hoy en el Teatro Martí, a las 5 y media de la tarde, su última conferencia, que constará de dos partes, las cuales llevan por título UNIVERSALIDAD Y EXALTACION PASION Y HEROISMO. Para la conferencia de esta tarde en Martí se han instalado los necesarios amplificadores, de suerte que la audibilidad será perfecta en todas las localidades del teatro.

La eminente pensadora chilena Dra. Armanda Labarca hablará mañana, a las 10 a. m., en el Principal de la Comedia acerca de LOS PROBLEMAS DE LA EDUCACION CHILENA.

Para ambas conferencias será necesaria la presentación del recibo de julio o agosto.

Las inscripciones de socios pueden hacerse sin pagar cuota de entrada en las Oficinas de la Institución, Manzana de Gómez, 329. La cuota es de un peso mensual.

EL ENCANTO NO ABRIRA MAÑANA

Mañana 12 de agosto, no abrirá el comercio.

En los 50 departamentos de El Encanto, a precios rigurosamente justos, usted podrá adquirir hoy cómodamente en un instante las cosas que necesite.

El Encanto

M.E.C.D. 2016

9A SECCION

TELEFONOS:
Quejas M-7911
A. Clasificados . M-7915

DIARIO DE LA MARINA

TELEFONOS:
Dirección A-3277
Jefe Redacción . M-1287
Sección de Sports M-7912

9A SECCION

AÑO CIV — EL PERIODICO MAS ANTIGUO DE CUBA — LA HABANA, MARTES, 11 DE AGOSTO DE 1936 — ACOGIDO A LA FRANQUICIA POSTAL — PAGINA TRECE

DIVAGACIONES DE UN ESPAÑOL

Roma, manantial de amor

En nuestro idioma, Roma se conforme en Amor, con solo invertir la colocación de sus cuatro letras. Roma y Amor, suenan al oido con armonías inefables. Son notas musicales que saben a gloria. Hieren el timbre en misterios de ternura, como si hubieron vibrar las cuerdas del arpa de David.

Las cuatro letras de ROMA y AMOR, despiertan en la imaginación ensueños y delicias y el alma se mece en una dulce esperanza, como si le anunciase una profecía, de celestes dones espirituales.

AMOR y ROMA, por su derecha o por inversión contraria, parecen tener estas cuatro letras la divina omnipotencia del Cristianismo. Su nombre es grito de vida mistica. El ser humano, y creyente, descubre en su revelación, otro mundo apacible, otro ambiente saturado de santidades. Llegan a nosotros, por virtud de sus dotes misteriosas, las bellezas de un arte incomprensible que nos inunda de admiraciones inmensas.

Roma es para nosotros, toda la gloria del Cristianismo, toda la grandeza de la fe, todas las emociones del arte cristiano: pinturas, esculturas, tradiciones, revelaciones y cuanto el alma puede gozar en deliquio y los ojos en la contemplación. Roma no es el mundo vulgar y real de la política de las pasiones humanas. Roma es el reino del espiritualismo. Su historia mundana, nuestra voluntad la oculta como un telón de boda que prescinde, eclipsa o borra, las bellaquerías de la política, la vulgaridad de las ambiciones terrenas, las triquiñuelas de la insinceridad.

Roma no es la era de los Césares, sino el fundamento, descanso y residencia de la piedra angular del Redentor del mundo. Roma es AMOR, en el concepto sobre humano, en donde esplende la grandiosa figura del Pontífice Máximo de la Cristiandad. No vemos en Roma ni luchas ni circos, ni conquistas, ni belicosidades, en donde las pasiones se inflan de egoismos, que en vano quisieron adulterar la misión apostólica de los discípulos de Jesús, hasta que le dijo al derrotado que huía:

—«Quo Vadis Dómine»?

Para mi ilusión divagatoria, Roma, la Roma actual que despierta mi reverencia, es la Roma circunscripta al «Estado Vaticano». En ella se funden los amores ultra terrenos del creyente y es «Amor de los Amores», para todo sentimiento de belleza, manantial eterno que cinceló Miguel Angel y los maestros clásicos, como en la pintura rindieron tributo los más eminentes pinceles del arte insuperable.

Siempre habrá alucinados, o cerebros cuajados de desvíos para impugnar y discutir el misterio de la gracia que representa el cristianismo. Pero, siempre también, de todos los antipodas del mundo, de todas las escuelas de las razas, de todos los ámbitos del universo, del confín más remoto del mapa-mundi, llegaron, llegan y llegarán espíritus fervientes que se postran ante los pies del Santo Padre.

Unos, en clase gregaria y otros en peregrinación de creyentes, sin desconocer a quienes acucen como simples curiosos, (y la curiosidad es antesala de la fe) van rindiendo pleitesía al representante de Cristo, cuya doctrina sencilla y filosófica, amorosa y justa, ni engaña, ni se modifica, porque en ella va imbuída la pura esencia del sermón de la montaña. Que allá se las hayan, los que se producen como ovejas mansas y ocultan en su corazón la maldad de Keriot. El «JUEZ» que cada ser humano alberga en su conciencia, es el peor enemigo de su propia obra, porque en momentos de reflexión turban la paz y la vida de los apóstatas, o humillan la frente de los indiferentes, impios o extraviados.

Esta es mi ROMA, que he querido forjarla a gusto de mi casual influencia, por dos razones sentimentales, por dos nombramientos certeros, por dos nombres amigables, por dos culturales elementos que han de responder a su buen renombre y fama. Uno, es de muy cerca. Otro, estaba muy lejos. El uno, venció la resistencia de un cariñoso mote, para imponer su título ufano que ostenta en veneración paternal. El otro, descendió de una montaña santificada por una tradición de más de una docena de siglos, para volar sobre el Mediterráneo obedeciendo selecciones enaltecedoras, por su bibliografía.

El muy cercano, lo conocemos por «El Conde del Rivero» que ha sido nombrado Ministro de la República de Cuba, ante Su Santidad. El de más lejos es el sencillo Padre Albareda, que voló de Montserrat, al Vaticano, por haberlo elegido «Prefecto de la Bibliot ca del Vaticano», en la cual se instaló ya.

Si como republicano, se me hace duro negar el apelativo al Conde de Romanones que lo será mientras viva, o del Conde Güell, que nació y morirá con él, no me parece claudicar de mi republicanismo, si al actual don Nicolás Rivero, lo cito por su título y no por su nombre. Al fin y al cabo, lo que deseo expresar sin titubeos, es que, a mi buen juicio, la República Cubana, ha estado muy acertada con la designación del nuevo Plenipotenciario.

Por su linaje y afinidad, por su cultura y sentimientos, el hijo de aquel inolvidable don NICOLAS—sin necesidad de más aclaración—está bien capacitado, para servir el cargo, sin jactancia de calambuco, pero con la exquisita diplomacia de su ostentación religiosa, su fe cristiana y su moral social, que adornan su personalidad, bajo matices diversos y todos de excelente condición.

Es «liceista», bibliógrafo, rebuscador de legajos, confronta libros, margina papeles y es, en suma, un digno cubano para cargo tan digno y especial. El Conde del Rivero se postrará a los pies de S. S. PIUS XI, con la devoción de su alcurnia, con el cariño al anciano octogenario que en los actuales momentos sabe dirigir la nave del Cristianismo, en medio de los mares agitados por tempestades que no pueden ser eternas, pero son de tremenda responsabilidad.

Al felicitarle, con el más sincero de mis sentimientos (yo veo al Conde de muy raras veces) le deseo el buen acierto a que la República tiene derecho a esperar de su función. Y cuando haya cumplido con sus deberes inherentes a su cargo, he de rogarle, de modo muy especial, se llegue a la Prefectura de la Biblioteca Vaticana, a dar un abrazo al monje benedictino, que fué en el Monasterio de la Moreneta de Montserrat, una maravilla para la «Fundació Bernat Metje», el Padre Anselmo Albareda, que tiene la especial condición de ocupar el cargo que dejó, para sentarse en la silla de San Pedro, al Cardenal Tisserand, y éste al Cardenal Mercatti. Ahora, un monje de mi tierra, que sólo ha producido obras en mi lengua vernacular. No las cito por innecesario. Sólo pretendo la misión honorífica de un saludo muy expresivo, en nombre de la cultura catalana al estilo de Raymundo Llull, transformado en «Lulio».

Al Conde y al fraile, al aristócrata y al benedictino, al enamorado de la cultura castellana y al que ha sido, hasta ahora, el autor de «Catalonia Monástica», les deseo un buen lazo de amistad y una buena actuación en sus respectivos deberes.

¡Y que Dios sea loado, amigos míos!

José AIXALA

GARCIA MANSILLA TRATA DE PONER A SALVO A LOS REFUGIADOS EN LA EMBAJADA

LAS TROPAS LEALES ANUNCIAN SU AVANCE HACIA CORDOBA

Queipo de Llano dijo por radio que los crímenes de los gobiernistas en Lora del Río no pueden ocultarse

Agregó dicho caudillo rebelde que las fuerzas del Gobierno de Madrid carecen de jefes y que la mayor parte de los que están operando contra la revolución son desconocidos de todo

MADRID, agosto 10. (Havas). El ministerio de Gobernación comunica: «Los acontecimientos de hoy confirman el optimismo de los días pasados pues nuestros triunfos se suceden en todos los sectores. Las tropas leales tomaron hoy al mediodía la pequeña población de Adamuz, en la provincia de Córdoba, después de una lucha de varias horas contra fuertes contingentes rebeldes, armados de ametralladoras y artillería. Esta victoria nos permite seguir el avance victorioso hacia Córdoba, en donde la moral de los insurgentes está a un nivel muy bajo desertando muchos soldados, a despecho de las amenazas de los jefes. La población de Madrid ha reanudado sus labores. La vanguardia está alerta y si fuera necesario todo el mundo tomaría las armas para vencer o morir».

La delegación municipal de tránsito comunicó hoy que los agentes de circulación reanudarán el servicio a partir de hoy, rogando a todos los conductores de vehículos obedecer a las disposiciones que se dicten. Desde que estalló la revolución sólo se veían en las calles de esta capital vehículos oficiales, habiéndose retirado todos los de matrícula privada. Así, pues, los vehículos que rodaban por las calles lo hacían sin tener en cuenta la dirección del tránsito.

Queipo de Llano dice que a los leales les faltan oficiales

SEVILLA, agosto 10. Havas.—El general Queipo de Llano, hablando ante el micrófono esta noche refutó las informaciones del Gobierno de Madrid, diciendo que son falsas las noticias de que en las calles de Córdoba se haya registrado un intenso tiroteo de fusil, «como declaran de Madrid», puesto que las columnas marxistas que se encuentran más cercanas de la ciudad están a 40 kilómetros. Critica el valor militar de Riquelme, que manda las tropas del Gobierno en el Guadarrama, señalando que muchos oficiales y aun jefes de las columnas que operan en esa zona son desconocidos totalmente e improvisados. En esto ve que «hay carencia de jefes fieles al Gobierno», agregando que para crear la victoria «no hace falta mentir, sino poseer talento militar».

El general termina diciendo: «Es preciso que el Gobierno reconozca la verdad, porque también en Sevilla hay muchos periodistas europeos y americanos que están en libertad de decir lo que les plazca».

Terminó diciendo: «Los crímenes cometidos en Lora del Río por los gobiernistas, no se pueden ocultar a los ojos de nadie».

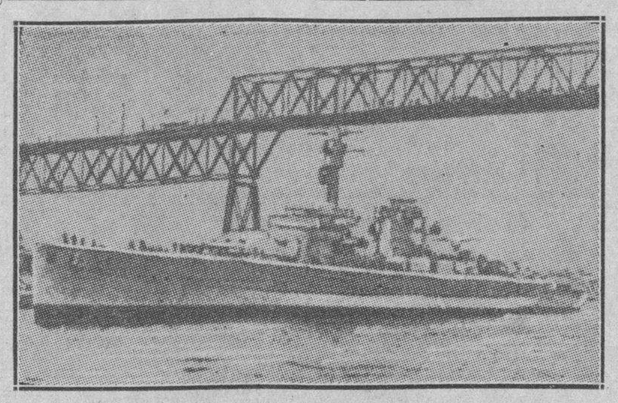

El «Deutschland», acorazado de «bolsillo» alemán que visitó Ceuta y evitó un bombardeo de los barcos del Gobierno a la plaza ocupada por rebeldes, el que se efectuó posterior mente.

El Gobierno español admite que una banda izquierdista asaltó la casa veraniega del Embajador argentino

Con el objeto de completar rápidamente la evacuación de sus nacionales, Alemania despachó otros dos torpederos a aguas españolas. La muerte de un capitán inglés en Gijón

BUENOS AIRES, agosto 10. AP. El crucero «Veinticinco de Mayo» salió hoy de este puerto para España, en momentos en que un despacho del corresponsal del periódico «La Nación», enviado desde Hendaya, Francia, informaba que el periódico «Frente Popular» de San Sebastián, afecto al Gobierno de Madrid, admitía que una banda izquierdista armada había invadido la residencia veraniega del Embajador argentino García Mansilla.

El periódico de San Sebastián agregó que la invasión de la residencia del Embajador se había realizado por medio de una autorización equivocada del Comité del Frente Popular y que el gobierno español ha ordenado una investigación y ha dispuesto que se respeten las residencias de los embajadores.

También dice el referido periódico que solamente había un refugiado en la residencia de García Mansilla, mientras otras informaciones llegadas a Buenos Aires hablan de cinco.

Según se sabe el Embajador García Mansilla ha concedido asilo en su residencia a uno o más derechistas y continuará haciendo todo lo posible por embarcarlos en el crucero cuando llegue.

Alemania ha despachado dos torpederos más a aguas españolas para completar la evacuación de los nacionales de ese país

BERLIN, agosto 10. (AP).— Otros dos torpederos alemanes han sido despachados a aguas españolas, según se anunció hoy, con el fin de acelerar la salida de sus ciudadanos, la que se ha demorado a causa de que el Gobierno de Madrid se incautó de los aeroplanos alemanes que podían hacer ese servicio.

Los torpederos «Kondor» y «Moewe» ayudarán a evacuar a los 1,400 ciudadanos alemanes que se encuentran en España, donde sólo 300 han manifestado deseos de permanecer en la Península.

La evacuación hasta Alicante se había estado realizando hasta ahora por medio de aeroplanos, pero el Gobierno se incautó ayer de los aparatos y con ese motivo no ha podido completar la evacuación.

También se dice que el vapor «Schleswic», del North German Lloyd ha recibido la orden de ir a las Islas Baleares para recoger a los ciudadanos alemanes allí residentes.

El cadáver del capitán Rupert Savile, quien murió en el bombardeo de Gijón, será enterrado en San Juan de Luz

SAN JUAN DE LUZ, Francia, 10 de agosto. (AP).—El capitán Rupert Savile, cuya muerte durante el bombardeo de Gijón ha motivado una enérgica protesta por parte del Gobierno inglés, recibirá sepultura en esta localidad, según informaron esta noche las autoridades consulares

Eloísa Drake, esposa del capitán Savile, tiene una herida menos grave en la pierna derecha, según informaron los médicos, pero a consecuencia del shock no ha podido recibir visitas.

..Afirman los rebeldes que no son fascistas ni defienden al capital español. — Harán la reforma agraria. Confían en la victoria.

BURGOS, agosto 10. (Havas). — El parte de guerra del Cuartel general rebelde publicado hoy consigna:

«Hoy tomamos a Santander y Badajoz caerá mañana sin falta en nuestras manos. Franco ha logrado hacer pasar varios millares más de hombres a través del Estrecho de Gibraltar. Todo marcha bien».

Estas noticias, divulgadas por la oficina de prensa del Cuartel general rebelde, han circulado por la ciudad con la celeridad de la pólvora inflamada.

En los cafés, en los establecimientos al aire libre, la gente se detiene para beber copas con los oficiales en celebración de la extraordinaria victoria. Muchos grupos de falange Española que pasan en camiones se muestran alegres. «¡Viva España!»—gritan por dondequiera que pasan, recogiendo aplausos.

El oficial del servicio de prensa nos dice:—«Los planes que de común acuerdo han preparado los generales Mola y Franco para tomar a Madrid, no pueden fracasar, Madrid que será copada, rodeada completamente, y tendrá que someterse antes del domingo que viene. Lo que nos hace falta en estos momentos es sólo que las tropas del sur operen la convergencia necesaria —Nos sorprendería que los gobiernistas obtuviesen el más mínimo triunfo. La seguridad que poseemos nos la da el ver quien manda esas tropas.»

Hablando de esto, el oficial simplemente repite las palabras del general Queipo de Llano:—«Riquelme es una nulidad. Su incapacidad es pública y notoria. ¿No ve lo que sucede en el frente de Guadarrama? En cuanto a los demás jefes de columna, son simples desconocidos. La mayor parte de ellos han obtenido grado por su condición de extremistas de la izquierda. Madrid miente todos los días y por eso tenemos que desmentir sus noticias en bloque un día tras el otro. Le faltan cuadros de oficiales y sin estos no se puede hacer absolutamente nada.

Cada vez más animado, el jefe del Bureau de Prensa del Cuartel genehal insurgente, nos dice:—«El Frente Popular, que comete las peores atrocidades todavía se atreve a atribuirnos infamias. Se ha dicho que en Carmona los rebeldes quemaron a 25 familias. ¡Qué invención más falta de nobleza! Por el contrario, es de los rojos que se cometen estas infamias, como en Lora del Río, por ejemplo. No los olvidaremos. El gobernador de Granada nos acaba de comunicar por telegrafía que la Alhambra ha sido bombardeada por los aviones leales. No, no hablemos más de cuestión tan penosa para todo español.

En el hotel donde me hospedo, las damas de la alta sociedad, organizan un ropero militar, cosiendo uniformes y trajes militares, con insignias. En el grill-romm, interrogo a dos individuos que tienen la barba muy crecida, y los cuales me dicen que han actuado como agentes de enlace y que acaban de regresar de Huesca. Nos dicen que la plaza sigue resistiendo y que Zaragoza se mantiene perfectamente. Nos agregan que los catalanes más que en campañas militares se ocupan de sus querellas internas, agregando que los anarquistas han salido a pelear en primera línea, porque Companys quiere desembarazarse de ellos.

Nos referimos al programa del movimiento. Dicen: «Nos importa poco que nos llamen fascistas, para presentarnos bajo mala figura ante el pueblo español. Puede estar convencido. España necesita reformas amplísimas, principalmente la reforma agraria y si se hace, tenga la seguridad que la haremos nosotros.»

OYARZUN ARDIENDO

BAYONA, agosto 10 (AP).— Los periódicos informan que la artillería leal ha incendiado los cuarteles de los rebeldes situados en la zona de Oyarzún, reventando los polvorines de ese frente.

HOY TOMAMOS A SANTANDER Y BADAJOZ CAERA MAÑANA SIN FALTA EN NUESTRAS MANOS, DICEN DEL CUARTEL DE BURGOS

La ocupación de 13 pueblos por fuerzas leales

Los norteamericanos que viven en Madrid, preparan sus equipajes para huir

MADRID, agosto 10. (AP.)—Mujeres y niños de nacionalidad americana se preparaban esta noche para huir de Madrid, en los momentos en que el gobierno anunciaba que las fuerzas leales se habían apoderado de trece pueblos en los últimas veinticuatro horas de guerra civil.

De treinta a cuarenta americanos saldrán por tren para Valencia, a fin de embarcar en el crucero «Quincy» y escapar a Francia.

Sólo cien americanos, que tienen intereses en esta capital, han insistido en permanecer en Madrid. Varios centenares de franceses e ingleses partirán pronto temiendo que la guerra adquiera mayor violencia que hasta ahora.

La ocupación de trece pueblos que se hallan en poder de los rebeldes, diez en la provincia de Teruel, dos cerca de Zaragoza y uno en la provincia de Asturias, ha servido al gobierno para que en un comunicado que dió a la publicidad prediga el pronto aplastamiento de la rebelión.

Las tropas leales al gobierno siguen luchando cruentamente con los rebeldes en las montañas del Guadarrama y el gobierno anuncia que sus fuerzas siguen avanzando y agrega que existe gran actividad en el frente donde las tropas gobiernistas están talando un bosque de pinos al objeto de facilitar el movimiento de la artillería.

Por otra parte los fascistas aseguran haber obtenido una victoria en Huesca, provincia del nordeste de España, mientras las columnas de Barcelona siguen haciendo presión sobre Zaragoza, hacia cuya capital están avanzando desde hace más de una semana.

ARROJADOS DE SOMOSIERRA

MADRID, agosto 10 (AP).—Comunícase en fuentes del gobierno que las líneas leales se han consolidado en Somosierra, siendo arrojados los rebeldes de los frentes en que se habían fortalecido.

La leyenda del rosal de la rosa blanca

POEMA 8º

Cancion de la Rosa

Como las dulces mariposas buscan el cáliz de las rosas, Rosa Blanca así buscó los labios del poeta-jardinero, y besándolos oró:

Jardinero:

Esta noche en que te ofrezco la sagrada eucaristía de mis hojas virginales, con mis besos por testigos y en mi cámara nupcial, confesión de mis cariños yo te hago, bajo el palio de mis blancos azahares.

Jardinero:

Porque muchos se opusieron al rimar de este querer; porque muchos colocaron espinas en mi sendero; porque muchos me miraron, y lo que todos miraban tus cariños defendieron; porque fuiste tú en mi vida un poema de ilusiones y alumbrando mi camino una estrella milagrosa:

Para ti es esta Rosa.

Jardinero:

Porque siendo centenares los apuestos caballeros que a la vera de mi tallo se acercaron reclamando mi perfume; y tú sólo el poeta que ofreciste a mi vivir los sueños de un madrigal y el rimar de un amor que me hizo felizmente venturosa:

Para ti es esta Rosa.

Jardinero:

Porque algunos me ofrecieron de su capa y de su espada su galanura y su brillo; porque otros me ofrendaron su búcaro de cristal, y tú sólo el romántico querer que soñando me hizo ver el divino amanecer de estas horas de placidez amorosa:

Para ti es esta Rosa.

Jardinero:

Porque muchos se acercaron al altar de mi rosal con deseos de libar las mieles de mi corola; porque sólo tú has sabido hasta el corazón llegar de esta primorosa flor, de esta tu flor primorosa:

Para ti es esta Rosa.

Jardinero:

Porque siempre en el espejo de mis hojas te has mirado; porque me enseñaste a amar; porque fuiste mi maestro en el besar; porque de ensueños cubriste mis sueños de mariposa:

Para ti es esta Rosa.

Y esta Rosa, mi poeta-jardinero, es para ti, porque una noche preciosa sobre las alas de un ángel me dormí, y de los labios del ángel escuché la anunciación milagrosa: que del poeta el amor era todo para mí y que sólo para ti era el amor de la Rosa.

Esto cuenta y esto dice, la leyenda de la flor, "LA LEYENDA DEL ROSAL DE LA ROSA BLANCA"

Chocolate Armada

Regalo del Paladar

La Alhambra ha sido bombardeada por gobiernistas

Companys lanzó a pelear a los comunistas en primera línea para desembarazarse de ellos

MADRID, agosto 10. (Havas.) — Las fuerzas del gobierno ponetraron hoy en Azuaga, población de la provincia de Badajoz situada al norte de los límites de la provincia de Córdoba, por la cual se va directamente a Sevilla.

Se han desmentido oficialmente los informes de fuente rebelde de que las tropas insurgentes avancen a través de Badajoz.

En vista de las circunstancias actuales, la Comisión Internacional de Tánger se ha visto en el caso de reconocer los pasaportes de los rebeldes en Marruecos

Los franceses residentes en Tánger demandan que las tropas del General Franco no usen gasolina, petróleo, ni automóviles existentes en dicha ciudad internacional para fines de lucha

PARIS, agosto 10. (AP.)—Las opiniones optimistas que se abrigan en Francia acerca de la posibilidad de un pacto de neutralidad con participación de nueve potencias se han visto neutralizadas en cierto modo por el temor a que las tropas rebeldes puedan poner en peligro a la zona internacional de Tánger.

Las autoridades aseguran que la Comisión de Gobierno de Tánger ha entablado negociaciones con el general Franco, jefe de las fuerzas rebeldes españolas, acerca del traslado de tropas desde el Norte de Africa a la Península.

La actitud de la Comisión de Gobierno, según se dice, es similar a la de Francia hacia los italianos en Etiopía.

El gobierno de Franco no ha sido reconocido oficialmente, pero las circunstancias han obligado a las autoridades de la Ciudad internacional a conferenciar con el jefe rebelde que domina el territorio limítrofe acerca de asuntos relacionados con la vigilancia de la frontera y el reconocimiento de los pasaportes expedidos por las autoridades insurgentes de Marruecos.

De Tánger piden que las tropas de Franco no usen gasolina, petróleo y automóviles de dicha Ciudad

PARIS, agosto 10. (AP.)—Los funcionarios franceses manifestaron hoy que los representantes de este país en Tánger, zona internacionalizada, han pedido a la Junta de Gobierno de la ciudad que se niegue a permitir que «materiales esenciales tales como gasolina, petróleo y automóviles» de la zona sean utilizados para propósitos militares por las fuerzas del general Franco.

El gobierno ha abierto una investigación acerca de las noticias no confirmadas, que se han publicado por la prensa extranjera, dando cuenta que veintiún aeroplanos italianos aterrizaron ayer en Tetuán, Marruecos.

Los despachos que se han recibido en esta capital desde Tánger dicen que los jefes insurgentes han confirmado la llegada de los veintiún aviones, pero instieron en que se trata de aparatos españoles, y no aeroplanos italianos.

Los funcionarios franceses dicen que de sus investigaciones no deducen que hayan llegado a Tetuán aeroplanos de ninguna nacionalidad.

Rumórase que los rebeldes españoles invadieron la zona libre de la frontera franco-española

BAYONA, Francia, agosto 10. AP. Las tropas rebeldes españolas, según se anunció hoy en esta ciudad, invadieron la zona libre franco-española en la frontera cerca de Hendaya.

Las autoridades francesas enviaron gendarmes que investiguen las noticias que llegaron dando cuenta de que los rebeldes habían cruzado el distrito cerca de la aldea de Urepel y habían apresado varios ciudadanos franceses, a los cuales llevaron a Pamplona, donde quedaron en libertad.

Una pequeña faja de territorio francés que se encuentra próximamente a la frontera se convirtió en zona libre por el tratado de 1856. En esa faja residen familias españolas y francesas.

AVIONES CONFISCADOS

BERLIN, agosto 10 (Havas).—Se ha publicado aquí que el gobierno español ha confiscado los aviones alemanes del «Hansa», que hacían el servicio entre Madrid y Alicante.

EL CAPITALISMO

¿Qué es?.— ¿Qué representa?
¿A qué conduce?.— ¿Qué función llena?.

¿QUE FIN TENDRA? He ahí lo que le dirá Ferdinand Fried. El Fin del Capitalismo. 1 Vol en 4o. . . . . $ 1.00

El libro de Fried. F.—es la exposición más detallada del problema que atañe a nuestra época: EL CAPITALISMO.

Otros Volúmenes interesantes:

Bravo Lavin. M.—Chile frente al Comunismo y Socialismo. 1 Vol. $ 0.80

Massoul. H.—La Lección de Mussolini (Estudio verdadero de la política y realidades del dictador italiano) 1 Vol 1.10

Bernier. L.— Si el capitalismo Desapareciera. 1 Vol 0.45

Wallace. H. A.— Las Nuevas Fronteras. Estudio de la política del Presidente Roosevelt, por su secretario de Agricultura. 1 Vol. en 4o. rústica, con 322 páginas y gráficos, cuadros estadísticos etc. etc. 1.40

Wells. H. G.—¿Quiebra de la Democracia?. 1 Vol rústica 0.70

Visite la Exposición Ercilla.—Más de 800 títulos a precios económicos.—Lea Semanalmente «La Novela Rosa» y «Alerta».

AGENCIA ERCILLA

J. GONZALEZ y CIA.

O-REILLY 80 casi esq. a Villegas. —HABANA— Teléfono A-6467

La diputada comunista conocida por "La Pasionaria" estuvo en el frente del Guadarrama alentando a la tropa

«Las mujeres que luchan en el Guadarrama—dijo—han mostrado más bravura de la que nadie pudiera imaginarse. Suben a la cima de las montañas como demonios, aunque muchas perecen»

Por James Oldfield

GUADARRAMA, agosto 10. (AP.) En esta aldea montañosa chamuscada por el fuego de los combates «La Pasionaria» primera mujer que se sentó en el Parlamento español como diputada comunista, trata de infundir «nuevos bríos» a las milicias del gobierno.

«Todos los comunistas españoles—aseguró esta noche «La Pasionaria» — están dando sus vidas para salvar la República de la clase media de los peligros del fascismo.»

Como otros jefes obreros, «La Pasionaria» escapó de la muerte al llegar a este campo de batalla que es el más peligroso.

Un automóvil misterioso, que se supone conducía a un espía rebelde, dijo «La Pasionaria», emprendió veloz carrera hacia las líneas enemigas poco después de haber llegado ella a este pueblo.

No obstante la lluvia de balas que se lanzaron desde los puertos avanzados, el automóvil continuó su marcha, y poco más tarde, el enemigo, informado al parecer de la presencia de «La Pasionaria» por el espía, comenzó un bombardeo sistemático a lo largo del frente.

En tres ocasiones distintas, desde que dejó el improvisado cuartel de las milicias, la artillería rebelde funcionó y setenta casas fueron demolidas por los bombardeos.

«Yo sé que ellos quieren liquidarme, pero no tienen suerte», manifestó a una banda de mujeres milicianas que la acompañaban en su visita a las líneas.

Las milicianas parecían muy satisfechas con la presencia de La Pasionaria.

«Las mujeres que luchan en este sector me han demostrado más bravura de la que nadie pudiera imaginarse», dijo La Pasionaria.

«Suben a las cimas de las montañas como demonios. Triste es decir que muchas hallan la muerte en su soberano desprecio al peligro».

Una mujer soldado, con el pelo echado atrás y en desorden, y las ropas sucias, se interpuso para decir que dos de sus compañeras habían sido muertas una hora antes.

Las milicianas, dijo La Pasionaria, tienen un lema. Morir antes que permanecer en casa como esposas cobardes.

Pocas de ellas apenas tenían nociones acerca de la manera de manejar un fusil, dijo. El hecho de que se les advirtiera que se preparasen para el momento en que recula el arma al hacer el disparo no salvó a muchas de ellas de ser derribadas al apretar el gatillo.

«Ahora son buenas tiradoras y pueden ser tan útiles como los hombres», dijo La Pasionaria.

TIROTEOS EN MADRID

WASHINGTON, agosto 10 (AP).— La embajada norteamericana en Madrid, debido a que los tiroteos dentro de la capital lejos de atenuarse aumentan, ha recomendado a todos los ciudadanos de la Unión que evacúen de la capital española.

Eric C. Wendelin, encargado de negocios dice en un mensaje a la cancillería puesto a las 6 de la tarde de ayer en Madrid, hora de España, que él recomendó a todos los norteamericanos que salieron en el crucero «Quincy», que se encuentra fondeado en Alicante.

GANGA

Se vende barato un automóvil Graham-Paige con muy poco uso y en perfectas condiciones. Informan en la Administración del DIARIO DE LA MARINA.

NUESTROS VALORES

¡ALBRICIAS!

Ya está en el mercado nuestra nueva creación

BOUQUET DE MALTA

UN CENTAVO PASTILLA

¡DELICIOSAS!

¿Adquirió usted ya "EL RANCHITO DEL HOGAR"?

El regalo de moda: Bombones.—Visite nuestra Exposición, San Rafael 16.

¡MARCO PRIMOROSO DE ARTE!

LA REVOLUCION EN ESPAÑA

Información desde Barcelona de nuestro enviado señor C. D. Battemberg

Los sindicatos obreros se han incautado el sábado y domingo, de todas las empresas. Así los ferrocarriles, metropolitano, compañías de tranvías, de autobuses de servicio público y en general todos los de transporte, están actualmente dirigidos por un Comité de sus propios sindicatos. Estos han asumido todos los poderes de los Consejos de Administración y Juntas Directivas, han despedido a todos los jefes, salvo raras excepciones. Con este hecho terminó la huelga general y todos los transportes marchan con bastante regularidad. Ha sido restablecida la comunicación internacional mediante trenes expresos a Cerbére. Sin embargo las fronteras continúan cerradas para los españoles.

En España existen dos grandes organizaciones de los sindicatos obreros, la U. G. T. Unión General de Trabajadores— de carácter socialista y la C. N. T. —Confederación Nacional del Trabajo— que es comunista con tendencias al F. A. I.—Federación Anarquista Ibérica. En Barcelona el dominio de estos últimos parece más afirmado. Desde luego la autoridad de la Generalidad, que para el bien del país debe imponerse, y deberá en su día prevalecer, tendrá que sostenerse muy firme para llegar a ello. No solamente para vencer una resistencia posible, armada, sino también para contrarrestar a las huelgas generales que surgirán indiscutiblemente en el momento que la autoridad constitucional reivindique el pleno uso de sus facultades. Considerando esta fase de la guerra civil que devasta el país no se nos oculta que Barcelona, —si el juicio sano prevalece,— será aún teatro de cruentos acontecimientos.

La Generalidad de Cataluña por medio de disposiciones muy acertadas trata de evitar todos los desmanes y violencias que surgen siempre de una revolución y cuenta para ello, además de las fuerzas propias, con el apoyo de todos los comités sensatos de las organizaciones obreras, así la C. N. T. hace aparecer en su periódico «Solidarid Obrera», la siguiente nota:

«Por la Gloria y el Honor del Movimiento»

—«Todos los elementos que han luchado contra el fascismo piden que se tenga cuidado en evitar las venganzas personales, los excesos y desconciertos de toda clase. La reacción ciudadana ha de ser violenta y rápida contra los desmanes. Eso lo reclama el honor y la seguridad de la victoria. Alerta y energía, ciudadanos. Es preciso imponerse. Los que comprometan este momento han de ser reducidos. El pueblo en la calle ha de imponerse su espíritu fuerte, leal y constructivo. Por la gloria y honor del movimiento se ha de extirpar el contagio del furor y a los aprovechados que salen después de la hora heroica. Han llegado a nosotros noticias, que nos resistimos a creerlas, de que existen algunos elementos que se dedican al saqueo en diferentes establecimientos. No podemos en manera alguna consentir que en estos momentos en que se rinde pleitesía a la labor desarrollada por nuestras organizaciones, que al margen de las mismas pueda haber seres que no teniendo en cuenta la menor noción de sus obligaciones traten de menoscabar a nuestra clase. Tengan muy presente dichos sujetos que nuestros sindicatos acechan cuantos actos se realizan y que serán tratados sin la menor contemplación todos aquellos que traten de apartarse de las normas dignas por las que siempre se ha regido nuestra organización. ¡Compañeros! No vaciléis y denunciad todo aquello que debe repudiar el militante que se siente orgulloso ante el deber cumplido». (Copia textual).

El periódico madrileño «A B C» ha reaparecido hoy con carácter de periódico republicano, según hace notar en un suelto que publica en lugar destacado. Publica también un artículo, calificando de segunda guerra de la independencia la que sostiene hoy, el Gobierno y el pueblo contra los militares sublevados. Dice también que la recogida de la cosecha debe ser sagrada para España y que debe ser uno de los objetivos principales del Gobierno y del Frente Popular en este momento. «La cosecha perdida —dice el periódico— es el hambre para un mañana próximo. Por eso ha sido refinada la crueldad de quienes han producido la subversión».

La Plaza de Toros de las Arenas de Barcelona, ha sido convertida en cementerio. Cementerio de los automóviles y camiones destrozados durante la semana pasada. Debido a choques, vuelcos y otros accidentes, hubo muchos muertos y heridos. Los conductores de los vehículos expropiados con objeto de perseguir al enemigo, no estaban siempre a la altura de su misión. Agregando a esta falta de experiencia las velocidades fantásticas que eran de norma, los desastres eran inevitables. Los coches destrozados no solo llenan la Plaza de Toros, sino que están amontonados en todas las calles adyacentes a la misma. En las casas que se dedicaban a la venta de automóviles no queda un coche, en los garages pasa lo mismo.

Debemos mencionar la labor meritoria del Consulado de Cuba, las oficinas están abiertas día y noche, el señor Dolz, Cónsul General, los cónsules señor Sala, —cuyas relaciones y amistades adquiridas en todas las esferas de Barcelona, durante los 25 años de su permanencia en ésta, han sido ahora valiosísimos para nuestros compatriotas, —el señor Mora, Vice-Cónsul, atienden a toda la colonia que según se ha comprobado ahora asciende a unas 400 personas.

Italia, Inglaterra, y sobre todo los Estados Unidos, atienden con toda solicitud y eficacia a los cubanos. Muchos de éstos han salido hacia Marsella y Génova. Mientras que los vapores franceses cobran 50 pesetas por el transporte de cada persona de Barcelona a Marsella, sin manutención ni camarote, los barcos italianos ofrecen cariñosa hospitalidad a todos, sin cobrar cantidad alguna. Lo mismo ocurre con los barcos ingleses dándose el caso que hasta los barcos de guerra admiten a bordo a los cubanos en calidad de pasajeros, sin más requisitos que la presentación del pasaporte, visado por el Consulado en Barcelona.

Barcelona, 28 de julio, 1936.

C. D. D. Battemberg.

UNGUENTO MONESIA

INFALIBLE PARA CURAR LLAGAS, ULCERAS, PANADIZOS, SIETE CUEROS, UÑEROS, GOLONDRINOS, TIÑA, LOBANILLOS &

M.E.C.D. 2016

PABLO DANO HARA HOY TRAINING EN EL STADIUM DE "ARENA CRISTAL"

JUGARAN LOS CARDENALES DEL SAN LUIS EN LA HABANA FRENTE A LOS NEW YORK GIGANTES

Amateur Aces

—Los catchers amateurs.
—Mejoraron este año.
—Una selección discreta.

(Por DAN)

N. de la R.—Esta columna fué escrita por DAN días antes de marchar de esta ciudad en dirección a New York.

Aunque algunos digan lo contrario, no cabe duda que la season de 1936 ha sido una campaña pródiga en receptores de calibre dentro de la Liga Nacional de Amateurs.

Los veteranos de ya reconocida fama han jugado brillantemente, dando a sus lanzadores el calor que han necesitado. Los debutantes se han impuesto, haciendo buena la fama que han traído de otros circuitos, y los novatos han hecho su mejor esfuerzo, dando a entender la existencia de material de primera para el futuro.

Si a nosotros se nos pidiese que señalásemos aquí el mejor catcher del campeonato, no podríamos hacerlo rápidamente, sin incurrir en un grave error. Y, es que haciendo un examen imparcial del panorama tenemos que llegar a la conclusión de que más de dos muchachos tienen chance a ese mérito.

Un grupo dirá que Carlitos M. Fleites, el veloz catcher de los Marqueses del VTC sigue siendo el líder de todos, y, puede que tengan razón; sin embargo, antes de conceder todos los honores al orgullo de Calzada y 12, hay que observar primero y recordar siempre las magníficas demostraciones que han ofrecido hasta ahora otros receptores.

Nosotros respetamos a los que favorezcan a Fleites, del VTC, con su voto. Pero, preguntamos también: ¿Qué les ha parecido a ustedes el trabajo del veterano José Reguera, en el Regla? ¿Y el de Felipe Ballesté, con los blanquinegros del Fortuna? ¿Qué piensan ustedes de las performances de Sánchez, del Teléfonos y las de Cabrer, del Cubaneleco?

Y cuando ustedes estudien bien el asunto, convendrán con nosotros en que no resulta tan fácil escoger al mejor catcher del campeonato de 1936.

Reguera, que fué una gloria para la Universidad en 1928, y que muchos consideraban decaído, se ha levantado extraordinariamente este año, al extremo de lucir otra vez como el hombre fuerte de otros tiempos. Sus tiros a las bases han vuelto a ser certeros, está bateando fuerte y con oportunidad y a su modo de guiar a los pitchers se debe el éxito que ha obtenido este año el «importado» Monjes, que tenía fama de wild.

Felipe Ballesté, que estaba retirado y que había dicho que jamás volvería al back stop, no sólo retornó con bríos, sino que es una de las bases sobre las cuales se sostienen los blanquinegros. El pimentoso ex-Caribe, que inició su carrera amateur en el mismo Fortuna, y en la misma posición que ahora defiende, ha bateado bien y ha sabido guiar a sus pitchers. Primero empezó por darle confianza a Tamayo Saco, convirtiéndolo en ganador consistente, y después formó una batería invencible con el zurdo Mayor, que puede ser la causa del éxito fortunista.

Cabrer, un producto de la Liga Social, necesitaba el bautismo del fuego, y probado por los corredores de la Liga, ha respondido, resultando tan eficiente como lo anunciaban sus amigos. Cabrer, además, ha formado una bonita batería con Juanito Domínguez.

Sánchez, desconocido hasta este año, debutó con éxito y desde su aparición ha demostrado poseer clase. Mascotea con habilidad, es un as para capturar los fouls y lleva muy bien a los pitchers.

Tristá, que fué puesto en la recenturía en una emergencia, no ha rendido mal trabajo, y prueba de ello es que los pitchers del Yara han ido mejorando por días, rindiendo cada vez mejor labor.

En fin, que todos los equipos de la Liga, excepción hecha del Atlético de Cuba, que es el único que ha lucido flojo en ese departamento, tienen un motivo para sentirse satisfechos de la temporada al observar el trabajo de sus receptores, razón por la cual consideramos este un año feliz para los catchers.

Una selección interesante de estos muchachos, podría ser:

1.—Carlos M. Fleites, VTC.
2.—José A. Reguera, Regla.
3.—Felipe Ballesté, Fortuna.
4.—Cabrer, Cubaneleco.
5.—Sánchez, Teléfonos.
6.—López, Hershey.
7.—Tristá, Yara.
8.—Díaz Atlético.

RESULTADOS DE LOS JUEGOS

LIGA NACIONAL

Brooklyn, 6; New York, 5.
Boston, 9; Filadelfia, 7.
San Luis, 7; Chicago, 3.

LIGA AMERICANA

Washington, 13; New York, 4.
No había más juegos señalados para ayer en esta liga.

ESTADO DE LOS CLUBS

LIGA NACIONAL

	G.	P.	Ave
SAN LUIS	65	42	.607
Chicago	63	42	.600
New York	60	46	.566
Pittsburgh	53	52	.505
Cincinnati	51	53	.490
Boston	49	57	.462
Brooklyn	42	64	.396
Filadelfia	39	66	.371
Totales	422	422	

LIGA AMERICANA

	G.	P.	Ave.
NEW YORK	71	35	.670
[illegible]land	61	48	.560
[illegible]o	59	50	.541
[illegible]	57	49	.538
[illegible]n	55	53	.509
[illegible]hington	53	60	.469
[illegible]n Luis	38	69	.355
[illegible]adelfia	36	70	.340
Totales	426	426	

FUE CORTADA AYER LA BUENA RACHA DEL NEW YORK GIGANTES

El Brooklyn logró par de carreras en el noveno para asegurar un buen triunfo

BROOKLYN, agosto 10 (AP)—Tres hits, combinados con un error, hicieron posible una reacción finalista de los Dodgers, que viniendo de atrás con dos carreras en el noveno inning, derrotaron hoy a los Gigantes del New York, 6x5.

El score:

NEW YORK

	V.	C.	H.	O.	A.	E
Davis, cf.	5	0	1	2	1	0
Whitehead, 2b.	5	0	1	3	2	2
Ott, rf.	4	1	2	0	0	0
Leiber, lf.	4	1	1	3	0	0
J. Moore, lf.	0	0	0	1	0	0
Leslie, 1b.	4	0	0	8	2	0
Jackson, 3b.	3	1	1	2	0	0
Mancuso, c.	2	0	1	2	0	0
Mayo, xx	0	1	0	0	0	0
Danning, c.	1	0	1	0	0	0
Bartell, ss.	4	0	1	3	5	0
Schumacher, p.	1	0	0	0	1	0
Spencer, x.	0	1	0	0	0	0
Gumbert, p.	0	0	0	1	1	0
Koenig, xxx	0	0	0	0	0	0
Coffman, p.	1	0	0	0	0	0
Smith, p.	0	0	0	0	0	0
Totales	34	5	9	25	12	2

x Bateó por Schumacher en el 6o.
xx Corrió por Mancuso en el 7o.
xxx Bateó por Gumbert en el 7o4

BROOKLYN

	V.	C.	H.	O.	A.	E.
Jordan, 2b.	5	0	1	5	5	1
Cooney, cf.	3	2	0	1	0	0
R. Moore, rf.	1	0	0	0	0	0
Bucher, 3b.	5	0	1	0	3	0
Hassett, 1b.	5	1	2	9	0	0
Phelps, c.	1	0	1	2	2	0
Radtke, x.	0	0	0	0	0	0
Berres, c.	0	0	0	3	0	0
Gautreaux, xxx	1	1	1	0	0	0
Wilson, rf. c.	4	0	1	0	0	0
Frey, ss.	5	1	2	3	4	1
Bordagaray, lf.	3	1	1	3	1	0
Watkins, lf.	0	0	0	0	0	0
Brandt, p.	2	0	0	0	0	0
Clark, p.	0	0	0	1	0	0
Stripp, xx.	0	0	0	0	0	0
Mungo, p.	0	0	0	0	0	0
Totales	35	6	10	27	15	2

x oCorrió por Phelps en el 7o.
xx Bateó por Clark en el 8o.
xxx Bateó por Berres en el 9o.

Anotación por entradas:

New York	010	001	210—5
Brooklyn	101	200	002—6

Empujadores: Hassett; Jordan 2; Wilson; Ott; Jackson; Davis; Danning. Two base hits: Hassett; Leiber: Frey. Home run: Jackson; Sacrifices: Brandt; Koenig; Stripp. Quedados en bases: New York 6; Brooklyn 10. Bases por bolas: Schumacher 3; Coffman 3; Brandt 1; Clark 2. Strike-outs: Schumacher 2: Brandt 2; Mungo 2. Hits: por Schumacher 7 en 5 innings: Coffman 2 en 2 1-3; Smith 1 en 0; Brandt 6 en 6; Clark 3 en 2; Mungo 0 en 1. Wild pitch: Schumacher. Ganó: Mungo. Perdió: Coffman. Umpires: Sears Ballanfant y Klem. Tiempo: 2:33.

LOS JONRONEROS

Los players de las Grandes Ligas que batearon ayer de home run, y sus líderes, son los siguientes:

Jackson, Gigantes	1
E. Moore, Bees	1
Norris, Phillies	1
Gehrig, Gigantes	1
Lewis, Senadores	1

LOS LIDERES

Lou Gehrig, Yankees	35
Hal Trosky, Indios	32
Jimmy Foxx, Red Sox	32
Melvin Ott, Gigantes	25
Earl Averill, Indios	21
Bill Dickey, Yankees	20
Chuck Klein, Phillies	20
Dolph Camilli, Phillies	20

TOTALES POR LIGA

Liga Americana	556
Liga Nacional	450
Totales	1.006

COMBINARON FUERTE ATAQUE PARA VENCER A LOS "N.Y. YANKS"

El Washington conectó 18 hit a tres lanzadores de los Leaders de la Liga Americana

NEW YORK, agosto 10 (AP)—Después de esperar durante toda la temporada una victoria sobre los Yankees en New York los senadores del Wáshington lograron hoy realizar sus deseos, conectándole a tres lanzadores un total de 18 hits y anotándose una victoria de 13x4.

Mientras tanto, Jimmy Deshong, un ex-yankee, mantenía a sus antiguos compañeros en ocho hits, uno de ellos el cuadrangular número 35 de Lou Gehrig en la season, los Senadores se aprovechaban de un buen día al bate habiendo conectado todos los jugadores de hits, por lo menos uno. Solamente Travis dejó de pisar el plate por su equipo.

Esta es la décima tercera victoria de Deshong en la temporada y la derrota no disminuye más que en medio juego la ventaja que ssstienen los Yanks sobre el resto de los clubs, lo cual es ahora de 11 y medio juegos.

El score:

WASHINGTON

	V.	C.	H.	O.	A.	E.
Chapman, cf.	4	1	1	2	0	0
Lewis, 3b.	5	3	2	1	3	0
Travis, 2b.	6	0	3	1	4	0
Stone, lf.	6	1	2	4	0	1
Reynolds, rf.	5	3	2	1	0	0
Kress, 1b.	6	2	3	14	0	0
Bluege, ss.	4	1	1	1	6	0
Millies, c.	5	1	3	3	1	0
Deshong, p.	2	1	1	0	2	0
Totales	43	13	18	27	16	1

NEW UORK

	V.	C.	H.	O.	A.	E
Crosetti, ss.	4	1	0	4	1	1
Rolfe, 3b.	5	0	1	1	1	1
Di Maggio, cf.	4	0	1	2	1	0
Gehrig, 1b.	4	1	2	9	0	0
Selqirk, rf.	4	1	1	3	0	0
Johnson, lf.	4	0	0	3	0	0
Lazzeri, 2b.	3	0	1	3	6	0
Jorgens, c.	4	1	1	2	1	0
Ruffing, p.	0	0	0	0	1	0
Kelinhans, p.	2	0	0	0	2	0
Brown, p.	1	0	0	0	1	0
Powell, x.	1	0	1	0	0	0
Totales	36	4	8	27	14	2

x Bateó por Brown en el 9o.

Anotación por entradas:

Wáshington	241	004	020—13
New York	102	000	001 4

Empujadores: Travis; Stone 2; Di Maggio; Chapman; Lewis 3; Kress 3; Gehrig; Reynoldsá Deshong 2. Two base hits: Rolfe; Reynolds; Kress; Deshong; Powell. Three base hits: Chapman; Selkirk; Reynolds. Home runs: Lewis; Gehrig. Sacrifice: Deshong. Double play: Ruffing; Crosetti y Gehrig. Quedados en bases: New York 8; Wáshington 11. Base por bolas: Ruffing 3; Kleinhans 3; Deshong 2; Brown 1. Strike-outs: Deshong 3; Kleinhans 1; Brown 1. Hits: por Ruffing 5 en 1 2-3 innings; Kleinhans 9 en 2-3; Brown 4 en 3 2-3. Dead ball: Deshong a Crosetti. Perdió: Ruffing. Umpires: Owens, McGowan y Quinn. Tiempo: 2:25.

Sorprendiendo a todo el mundo se presentó en el avión de Miami, Pablo Dano para su pelea con el "Fillo"

Hizo un ligero trabajo por la tarde. Hoy subirá al ring para enfrentarse con tres sparrings. Hay interés por ver al maravilloso bantam weight que ostenta el campeonato

Pablo Dano, el filipino cruel, implacable, que derrotó en Hollywood a Fillo Echeverría y a Baby Arizmendi, que tiene un record fenomenal, nos llegó ayer de Los Angeles, dispuesto a repetir y a mostrar por qué es campeón...

Pablo Lano, el sensacional filipino, se encuentra ya entre nosotros. Ayer se presentó en nuestra ciudad cuando no se esperaba hasta mañana miércoles.

Y es que Dano hizo el largo viaje desde los Angeles hasta nuestra ciudad en tres etapas, cubriendo todo el viaje por vía aérea.

El sábado por la mañana hizo su entrenamiento en el «Club Maine» de Los Angeles. Almorzó y a las dos de la tarde salió, acompañado por su manager Jimmy Murray, rumbo a Dallas, Texas. Pasó la noche en el hotel que está frente al aerodromo y a las seis de la mañana salían ambos en un Douglass, para Miami, don de llegaron por la noche. Y ayer, lunes, en el Clipper de la Pan American, arribaron a nuestra ciudad.

Dano es, poco más o menos, del tipo de Arizmendi. Más pequeño de estatura, pero algo más fuerte. Tiene el color aceituna, como todos los filipinos. Los ojos de asiático, brillantes, fijos. Da la impresión de ser un hombre cruel. Nos mostró sus records su album de fotografías, sus credenciales. Es un pugilista de un record maraviloso. Ha perdido, según certificación de The Boxing Everlast y the Post Record (que cualquier fanático puede comprar en nuestra capital) solamente dos peleas en tres años. Es, sin dudas, el drawing card más grande que tiene la Costa del Pacífico.

Como se hizo campeón

Dano habla poco. Su manager, en cambio, es elocuente. Tiene aficiones periodísticas, pues es co-propietario de una revista de boxeo y caballos en California.

—«Yo entré en el negocio del boxeo junto con Johnny Samson, el hombre que descubrió a Pancho Villa. Ambos nos dedicábamos a los caballos Me privael sport. Encontré a Dano en un viaje que hicimos a Manila. Me gustó el muchacho y lo llevamos a la Costa. Venció a varios hombres de cartel. Entonces, nos hablaron para enfrentarlo contra Young Tommy, que ostentaba el campeonato bantam weight de la Costa del Pacífico. Tommy fué, con razón—dado su cartel—el favorito. Y se repitió la eterna canción del «outsider» cuando Pablo ganó por K. O. T., en ocho rounds. Desde entonces, ha sido uno de los drawing cards más grandes de la Costa.

—Ahora vamos a pelear nuevamente contra Fillo Echeverría. Pablo conoce bien el estilo del español. Lo venció ya en California. Y le ganó fácilmente

—Sí, pero Fello le dió un knock down—objetamos entonces.

—No fué knock down. Sencillamente. Dano resbaló. Y ponga que hubiese caído por un golpe. ¿No demuestra, más, aún ,su absoluta superioridad sobre Echeverría el hecho de que ganase la decisión. Y ahí están las crónicas (Murray va abriendo hojas del album, mostrándonos crónicas.) En todas ellas se comenta el triunfo del filipino sobre Fillo, y se dice que fué una pelea sensacional, sangrienta, terrible)

Vencedor dos veces de Tony Marino

Pero, no necesitamos hablar de lo que Pablo le hizo a Fillo—nos continúa diciendo Murray— Nos basta con el hecho siguiente: Tony Marino venció recientemente por K.O. a Baltasar Sangchili y va a pelear el día 31 contra Sixto Escobar por el título mundial Pues bien, Pablo ha vencido en dos ocasiones a Marino, habiéndolo tirado dos veces a la lona en la última pelea. Y ahí están nuestros triunfos sobre Midget Wolgast, cuando ostentaba el campeonato del mundo, y más que nada, la victoria sobre Babe Arizmendi, a quien le ganó la decisión hace apenas cuatro meses.

Dano hará hoy guantes, públicamente en la Arena Cristal. Es una buena noticia que demuestra el interés extraordinario que tiene el filipino por ganar esta pelea, que será eliminatoria por el campeonato bantam weighet

Record de Pablo Dano

Nació en Manila.
Edad: 22 años.
Peso: 118 libras

1934

Joe Tei Ken: Ganó decisión
Lw Farber. Perdió por decisión
Lew Farber. Ganó por decisión
Poppey Sánche. Ganó por decisión
Johnny Peña. Ganó por decisión.
Midget Wogast. Tablas.
Midget Wolgast. Ganó por decisión
Tomy Marino. Ganó por decisión.

1935

Juan Zurita. Perdió por decisión.
Henry Moreno. Ganó por decisión
Bobby Olivas. Ganó K. O. 4 rds. (Campeonato de la Costa del Pacífico).
Tony Marino. Ganó por decisión.
Speed Dedo. Tablas.
Chalky Wright. Ganó por K. O 5rds
Speedy Dado. Ganó por decisión.
Lou Salica. Perdió por decisión.
Frankie Covelli. Ganó por decisión.
Joe Tei Ken, ganó por K.O. 5rds.
Youngs Tommy. Tablas.
Baby Fave Mathewson. Ganó por decisión.
Pillo Echeverría. Ganó por decisión
Bobby Leyvas. Ganó por decisión.
Frankie Castillo. Ganó por decisión.
Henry Hooks. Ganó por decisión.

Hasta aquí el record oficial, publicado en la revista The Boxing Everlats Record de 1936. Extraoficialmente, tenemos las peleas de Dano este año, que son las siguientes: facilitadas por su propio manager:

Dick Welsh. Ganó por decisión.
Jackie Donahue. Ganó por O.K. 4rd
Bobby Leyvas. Tablas.
Maby Arizmendi. Decisión 10 rds ganó)
Al Rogers. Ganó por decisión.
Joey Dodge. Ganó por decisión.

VENCIO EL BOSTON AL "FILADELFIA" POR DOS BUENOS RALLIES

Bajo un fiero ataque decayó el Filadelfia, ayer, a manos del Boston Bees

FILADELFIA, agosto 10 (AP)—Los Bees del Boston lograron acumular buenos rallies finales en el game de hoy, para enterrar al Filadelfia bajo un ataque de 16 hits y vencerlos con score de 9x7.

BOSTON

	V.	C.	H.	O.	A.	E.
Urbanski, 3b.	5	1	2	2	2	0
E. Moore, rf.	5	1	2	4	1	0
Jordan, 1b.	5	2	2	11	2	0
Berger, cf.	3	2	1	2	0	0
Cuccinello, 2b.	5	0	3	2	5	0
Lee, lf.	5	1	1	0	0	0
Warstler, ss.	4	0	1	3	2	1
López, c.	5	2	2	1	0	0
Murray, p.	2	0	1	0	1	0
Reis, p.	1	0	1	0	0	0
Weir, p.	1	0	0	2	1	0
Smith, p.	0	0	0	0	1	0
Totales	41	9	16	27	15	1

PHILADELPHIA

	V.	C.	H.	O.	A.	E.
Chiozza, cf. 2b.	4	0	2	3	2	2
J. Moore, lf.	4	1	2	1	0	0
Klein, rf.	5	1	1	2	0	0
Camilli, 1b.	4	1	2	10	0	0
Whitney, 3b.	4	1	2	0	2	0
Wilson, c.	4	0	0	3	1	0
Norris, ss.	4	2	1	2	6	1
Gómez, 2b.	2	0	0	5	2	0
Sulik, cf.	1	0	0	1	0	0
Jorgens, p.	2	1	1	0	1	0
Kowalik, p.	1	0	0	0	0	0
Passeau, p.	1	0	0	0	0	1
Totales	36	7	11	27	15	4

Anotación por entradas:

Boston	201	002	130—9
Philadelphia	003	130	000—7

Empujadores: Cuccinello 4; E. Moore; Reis 2; Jordan; Klein 2; Camilli; Norris; Sulik; Kowalik; J. Moore. Two base hits: Cuccinello; Camilli Jardan. Three base hit: Klein. Home runs: E. Moore; Norris. Sacrifices: Wilson; Weir. Double plays. Whitney; Gómez a Camilli; Gómez a Camilli; Warstler, Cuccinello a Jordan. Quedados en bases: Boston 10; Philadelphia 9. Base por bolas: Murray 1; Reis 3; Weir 2; Jorgens 1; Passeau 2. Strike outs: Murray 1. Passeau 3. Hits: por Jorgens 7 en 4 innings; Kowalik 4 en 2 1-3; Passeau 5 en 2 2-3; Murray 8 en 4; Reis 3 en 1. Weir 0 en 3; Smith 0 en 2-3. Dead ball: Jorgens a Berger. Ganó: Weir. Perdió: Passeau. Umpires: Moran Magerkurth y Quigley. Tiempo: 2:07.

JESS OWENS FUE VENCIDO POR METCALFE EN PRUEBAS DE EXHIBICION EN FRANCIA

CALOGNE, Francia agosto 10 (AP) Jees Owens y John Woodruf, campeones olímpicos, fueron derrotados esta noche en un track meet internacional celebrado ante más de 35.000 espectadores. Owens cayó bajo Ralph Metcalfe en los 100 metros, y Woodruf fué superado por Gerald Blackhouse, de Australia, en los 800 metros. Metcalfe igualó el record del mundo en los 100 metros con un tiempo de 10:3; Owens quedó en segundo lugar con 10.4. El tiempo de Blackhouse fué de 1.54.5. Owens, que no pudo ganar aquel evento, figuró en el salto largo conquistando el primer puesto, con 7.43 metros. Tomó parte también en el relevo.

René Padilla le ganó a Guerra en gran partido

El atleta del Tennis Goliat, se volvió loco y perdió la cabeza. Ganó «Pancho»

René Padilla, el zurdo de Buenavista, que parecía iba a ser una «comida fácil» para Pablo Guerra, dada la demostración de éste en los últimos partidos del campeonato junior de Hand ball, dió la sorpresa del campeonato venciendo al atleta del Tennis Goliath con score de 30x27

Padilla jugó con mucho interés en todo el match, aunque hay que hacer constar que casi siempre estuvo delante en el cartoncito, pero también hay que decir que Guerra perdió la cabeza al ver que el zurdo le dió batalla, y hubo momentos en que pifió pelotas como lo hubiera hecho cualquier principiante.

Este triunfo de Padilla lo pone en unas condiciones estupendas, pues ya tiene asegurado el segundo lugar, medalla de plata y con aspiraciones de ganar el campeonato cosa que de resultar, sería la primera vez que ganará un campeonato de single, un zurdo.

Mañana miércoles, por ser día de Fiesta Nacional, no habrá partidos. El viernes, pues, se celebrarán los doubles: Vicente-Rodríguez contra los hermanos Fernández y Carvajal-Fernández contra los dos Alvarez. Y el lunes jugarán el match semi final del campeonato de singles, Pablo Guerra y Pancho Fernández. Este último no tuvo problema para vencer a «Tamalito», que anoche estaba sin picante. Pancho lo volvió loco con las dos paredes.

BUENAS OFERTAS RECIBE OWENS PARA INGRESAR EN EL SECTOR PROFESIONAL

BERLIN, agosto 10. (AP).—Jesse Owens, la figura de más significación en las Olimpíadas, es posible que pase al profesionalismo según se ha conocido esta noche aquí. Owens ha recibido muy buenas ofertas de todas partes y entre ellas se incluye una por $25.000 en la que se le ofrece un contrato por diez semanas para ofrecer exhibiciones con una orquesta en California.

DIZZY DEAN PROVOCO FUERTE ESCANDALO EN EL PRIMER JUEGO

Grimm intercedió para que Dean continuara en el box y salió vencido: siete por tres

EL SAN LUIS AL 1er. LUGAR

SAN LUIS, agosto 10. (AP).—Un gesto de sportmarnship de Charley Grimm, manager del Chicago Cubs, le costó a su team el primer juego de la serie con el San Luis Cardenales y la posesión del primer lugar de la Liga Nacional. A Dizzy Dean se le permitió continuar en el juego después del primer inning por intervención del manager Grimm cerca de los umpires, y el pitcher estrella de los Cardenales trabajó en forma para ofrecer a su team un triunfo con score de 7 por 3. Una fuerte alteración de orden se produjo entre los dos teams cuando había dos outs. Billy Herman se encontraba al bate y con una bola y dos strikes Dean abandonó el box dirigiéndose precipitadamente al Doguout de los Cubs.

Se cruzaron fuertes palabras y se abalanzó sobre Tex Carleton generalizándose una fuerte «cámara húngara» en la que intervinieron los dos players de los teams. Los umpires y managers lograron restablecer la calma. Después de una buena demora Dean continuó en el box.

Chicago

	V.	C.	H.	O.	A.	E.
Allen, lf	5	0	1	0	0	0
Hack, 3b	5	2	2	1	4	0
Herman, 2b	3	0	1	10	3	1
Demaree, rf	4	0	1	0	1	0
O-Dea, c	4	0	1	3	1	0
Galan, cf	4	0	1	5	1	0
Jurges, ss	4	0	0	1	4	0
Cavarretta, 1b	4	0	1	4	0	0
Warncke, p	1	0	1	0	1	0
Rott, p	0	0	0	0	1	0
Bryant, p	1	0	1	0	0	1
Gill, x	1	1	1	0	0	0
English, xx	1	0	0	0	0	0
Totales	37	3	11	24	16	2

x bateó por Root en el 6o
xx bateó por Bryant en el 9o.

San Luis

	V.	C.	H.	O.	A.	E.
Moore, cf	5	1	2	5	0	0
Frisch, 2b	3	1	2	0	1	0
King, rf	2	0	2	5	0	0
Medwick, lf	4	1	1	3	0	0
Mize, 1b	3	1	3	9	0	0
Ogrodowski, c	4	2	4	0	2	0
Durocher, ss	4	2	4	0	2	0
Garibaldi, 3b	2	0	0	1	1	0
J. Dean, p	4	0	0	1	2	0
Totales	31	7	15	27	6	0

Anotación por entradas:

Chicago	000	002	010—3
San Luis	104	001	01x—7

Empujadores King, Medwick, J. Dean, Dobles; Gill, Hack, Durocher. sacrifices: Frisch, Garibaldi 2, King Double plays: Root a Jurges a Herman a Cavarreta, Jurges a Herman, a Cavarreta, Galán a Jurges a Herman, Dean a Mize, Quedados en bases San Luis 6, Chicago 8. Bases por bolas: Warneke 1, J. Dean 1, Bryant 1 Strike outs: Warneke 1, J Dean 2, Bryant 1. Hits por Warneke 8 en 2 y un tercio Bryant 5 en 3, Root 2 en 2 y dos tercios. Wild Warneke, Pa sedd ball, O.Dea, Perdió Warneke, Umpires, Goetz, Barr y Stewart.

QUEDO ARREGLADO AYER LA VISITA DE LOS CARDENALES

La Emp. de La Tropical anuncia oficialmente que nos visitará el team del manager Frisch

"La Tropical", haciendo un esfuerzo aún mayor que el que ya por sí solo significa la venida a Cuba de los New York Gigantes, desds el 19 de febrero al 15 de marzo, 1937, para jugar nueve juegos, acaba de convenir con el club St. Louis National su venida a Cuba también para jugar contra los New York Gigantes los días 13 y 14 de marzo, 1937. Esto representa un fuerte desembolso para dicha Compañía, pero ella tiene la seguridad de que los fanáticos del baseball sabrán corresponder al esfuerzo de esta industria productora de las cervezas cubanas "Tropical" y "Cristal", que les permitirá ver en acción, no solamente al club New York Gigantes contra las fuertes novenas cubanas, sino ver competir entre sí a los dos clubs de la Liga Nacional que en estos momentos son los que tienen las mayores probabilidades de llevarse el "pennant".

JUEGOS SEJALADOS PARA HOY

LIGA NACIONAL

Chicago en San Luis.
New York en Brooklyn.
Boston en Filadelfia.
Cincinnati en Pittsburgh, dos.

LIGA AMERICANA

Detroit en Cleveland.
Washington en New York.
San Luis en Chicago.
Filadelfia en Boston.

FRONTON JAI-ALAI

Programa para la función de hoy A las 8,30 p. m.

Primer partido a 25 tantos: Martín y Garramiola, blancos, contra Faura y Solá azules A sacar ambos del nueve y medio.

SPrimera quiniela a seis tantos: Elizondo, Salazar, Vallejo, Creus, Mendizábal, Ochoa.

Segundo partido a 30 tantos: Vallejo y Ochoa, blancos, contra Creus y Mendizábal azules. A sacar ambos del cuadro diez.

Segunda quiniela a seis tantos Fares, Tellechea, Malluquiza, Hugues, Labat menor, Aguinaga.

Tercer partido a 30 tantos: Tellechea y Hugues, blancos contra Aguinaga y Malluquiza, azules. A sacar los primeros del cuadro 10 y los segundos del diez y medio.

TOPICOS FUTBOLISTICOS

Por PETER

—Lo mismo le pasó a Cuba.
—El odio entre los clubs.
—El domingo, último chance.

Los mexicanos están a estas horas como estaban los representantes del equipo Nacional de Cuba, cuando las eliminaciones por el Campeonato del Mundo. Fué en aquella ocasión cuando únicamente los equipiers de la patria de Monctezuma pudieron imponer su clase.

El conjunto de los cubanos, pese a que era Nacional, (nada más que de nombre), no era lo mejor de aquí, que es lo que acostumbra a ser un team representativo del futbol de un país. En aquella ocasión, Cuba no pudo llevar a México lo mejor que había en la Habana, y precisamente por los obstáculos que entonces se nos puso en la empresa, fué por lo que nosotros, que a la sazón actuamos como Secretario de la Asociación de Foot Ball de la República de Cuba, tan pronto como despedimos a los muchachos para su viaje a México, del muelle nos dirigimos a las oficinas de dicha institución, donde dejamos suscrita la renuncia del cargo que ocupábamos.

El resultado de los juegos fué la razón más formidable que teníamos para protestar del poco apoyo que entonces ofrecieron a la Selección algunos Presidentes de Clubs. Y estábamos tan seguros del fracaso, que a nuestro compañero de fatigas, al señor García Mora, entonces Entrenador del team se lo dijimos: «Mi opinión, es que con esos jugadores que te dan, no debes ir a México». Fernando comprendió que teníamos razón, pero había dado su palabra de continuar la jornada que tuvo tan brillante éxito en Port-au-Prince, y tuvo que marcharse aún sabiendo que con el material que llevaba no era posible hacer nada airoso.

El equipo Nacional de Cuba, en pocas palabras, hizo el papelazo en la tierra de Hidalgo. Las brillantes actuaciones de Haití se esfumaron en la Ciudad de los Palacios. Y entonces todos fueron a lamentarse, tan pobre resultó el viaje, que para mayor desgracia, digámoslo así, algunos jugadores se indisciplinaron y el resultado fué que al regreso de ese desastroso viaje, todo el equipo fué declarado profesional por nuestro organismo máximo.

Después fueron las lamentaciones, pero la verdad es que los principales culpables de aquella excursión fueron los que negaron jugadores al equipo Nacional.

Ahora la Delegación del Atlante se encuentra también con las manos en la cabeza. Los mexicanos supusieron que después de haber salido victoriosos sobre casi todos los equipos que habían estado en México, podían salir de su patio en son de conquistas, pero la criada les ha salido respondona. Y ahora que lamentan las dos primeras derrotas es cuando ven más motivos para el refuerzo que habían solicitado en un principio y que a última hora no se les dió por esas rencillas que siempre hay entre los clubs de un mismo país.

Lo lamentan en prinmer término, como es natural, los señores de la Delegación del «Atlante». Y lo lamentarán también los dirigentes de las sociedades que no quisieron dar el refuerzo, que quedaron en México, porque en esas dos derrotas de los «morenos» del Atlante, no sólo tienen culpa los jugadores, sino también los que dirigen el fútbol en la República hermana.

Cuando un equipo sale de un país a otro, deben dárseles todas las facilidades para que reuna un buen conjunto. Nosotros los cubanos pagamos en México la desidia de nuestros dirigentes, y ahora en la Habana, los mexicanos, sufren también las consecuencias de la poca armonía que hay entre los Clubs de su país.

El domingo próximo les queda a los del «Atlante» el único chance. Si le ganan a los Campeones Nacionales no sólo amenguarán las dos derrotas anteriores, sino que lograrán de paso desquitarse del «hierro» que les metió la Juventud Asturiana, en su propio patio, en octubre de 1934.

Pero los «toros», tenemos la seguridad de que dejarán bien plantado el pabellón deportivo. Como siempre lo han hecho.

Gallinart ha sido retado por Adrover

Quiere una oportunidad para un match race especial con Gallinart para el próx. domingo

La más grande sensación de las carreras de automóviles celebradas el domingo pasado, la constituyó el brillante corredor Capitán Emiliano Solórzano, quien tanto en su motocicleta, como en el Belascoaín Especial —el mismo carro donde perdiera la vida el «Guajiro» Alvarez— supo captarse las simpatías de los espectadores y hacer que se batieran palmas en premio a su gran labor.

Solórzano, en todos los momentos ha tenido un gran colorido como corredor, por ello que sus acciones volvieran a subir nuevamente, y que los espectadores desean que logre un arreglo en el motor de su carro, para que éste pueda impulsarse mucho y optar por el triunfo, contra los formidables adversarios que se le presenten en las justas del próximo domingo.

UN RETO DE ADROVER

Miguel Adrover, el driver del Luyanó Especial, que se volcó en el primer día de competencia, lesionándose el parietal derecho y que se encuentra muy mejorado de las lesiones, tuvo un incidente el domingo pasado con Rafael Gallinart, a la terminación de las carreras en el Hipódromo Oriental Park.

Gallinart estuvo haciendo alardes de que su carro era superior a todos y que por ello con el Carvajal Especial logrará ganar cuantas victorias sean necesarias, porque sus rivales no le pueden alcanzar. Estas frases molestaron grandemente a Adrover, cuyo carro corrido por Lalo Herrera, ofreció resistencia al del Oriental en la primera categoría, y surgió el incidente, que fué evitado por amigos de ambos.

Por este motivo Adrover presentó ayer una carta al Comité Nacional de Carreras de Automóviles retando a Gallinart para un match-race especial entre ambos el próximo domingo. Adrover tiene la seguridad de que piloteando el Luyanó Especial, puede ganarle al Carvajal Especial. Ahora solo falta lo que determine el Comité sobre este reto oficial que se ha hecho.

LAS PRACTICAS

Esta tarde se ha de conocer la fecha del comienzo de las nuevas prácticas para que los espectadores puedan tener la oportunidad de ver de nuevo a los ases del timón, preparados para la batalla.

ESTADO DE LOS CLUBS EN EL CAMPEONATO DE BASE BALL L. SOCIAL

CLUBS	J.	G.	P.	E.	Ave.
E. de Comercio	23	18	4	1	[illegible]
ADC	20	14	5	1	[illegible]
A. Republicana	20	12	8	0	[illegible]
D. Hacienda	21	9	11	1	[illegible]
Luz Caballero	22	7	14	1	[illegible]
Havana Electric	30	6	24	0	[illegible]
Totales	—	66	66	4	

El sábado habrá otro gran doble juego.

Ochoa y Vallejo contra Creus y Mendizábal en el segundo de esta noche en el F. Jai Alai

Eguibar y Paco ganaron el segundo de ayer sensacionalmente a 29 iguales. Un magnífico programa para hoy. Buenos pagos. Mucha concurrencia asistió anoche al Palacio de los Gritos

Resultó al final un partido fenómeno el estelar de anoche en el Jai Alai.

Tomaron parte por el lado blanco Guernica y La Paz, Por el azul Eguibar y Paco.

Estos salieron bien obteniendo buena ventaja en la primera decena Eguibar y Paco pero los alcanzaron en el tanto nueve. Después se sucedieron otras igualadas en la segunda decena.

En la tercera etapa se jugó a todo tren. Hubieron empates a 22, 23, 24 25 y 26. Ya en este punto rompió la igualada por Guernica y La Paz, quienes se colocaron bonitamente en 27, que es el cartón de vencer, pero sus contrarios no se amilanan y logran hacer los tres cartones para llegar a la trágica, por dos fifias de Guernica el que estaba ansioso por ganar y una colocada de Eguibar que fué el tanto 29, en donde se jugó muy bien. En ese tanto Paco cogió una bola de de derecha junto a la arena que parecía increible.

Y el tanto treinta o sea el decisivo lo ganó Paco con una bola tirada al rebote que La Paz no pudo devolver.

Los cuatro tuvieron sus momentos felices pero Paco se creció en el último instante .

Las quinielas fueron de Paco y de Morales.

En el tercer partido del domingo, que no hemos podido reseñar Labat menor que continúa jugando con más confianza y más determinación, obtuvo otra victoria y ya van tres consecutivas con lo que va demostrando que ha de salir adelante en muy poco tiempo.

Hoy

Para esta noche se han combinado un buen programa.

Resultado de la función de anoche

Primer partido	Tantos
Román, Aguiar, blancos	25
Martín, Goyo, azules	19

Ganador: blancos.

Primera Quiniela	Tantos	Pagos
1Guernica	5	2.67
2—Mendizábal	3	4.92
3—Creus	2	7.79
4—La Paz	4	15.58
5—Paco	6	3.22
6—Eguibar	3	10.38

Ganador: Paco — Pagó a

3.22

Segundo Partido	Tantos
Guernica, La Paz, blancos	29
Eguibar, Paco azules	30

Ganador: Azules.

Segunda Quiniela	Tantos	Pagos
1—Alvarez	1	3.06
2—Aguinaga	2	7.27
3—Echeverría	1	4.85
4—Adolfo	1	6.46
5—Tellechea	1	4.47
6—Morales	6	7.76

Ganador: Morales. — Pagó a

7.76

Tercer Partido	Tantos
Echeverría, Adolfo, blancos	30
Morales, Alvarez, azules	19

Ganador: blancos:

OLIMPIADAS

Los japoneses se imponen en la natación. Protesta del Perú al anularse su triunfo

BERLIN, agosto 10 (AP)—Aparentemente el team de los Estados Unidos cayó en un «slump» después de acumular numerosos puntos en las pruebas de campo y pista, cuando fueron relegados a bajos lugares en las competencias de natación. Clive McKean, de Seattle, y Katherine Rawls, de Miami, Fla., finalizaron sexta y séptima respectivamente en los 100 metros femeninos de libre estilo. que fueron conquistados por Rita Mastenbroek, con un tiempo de 1:05.9 para marcar un nuevo record olímpico. En la división masculina, Ralph Gilman, Paul Wolrf y Jack Medica, calificaron en los 800 metros de relevo con un tiempo de 9.10.4. pero sus esperanzas para los finales son muy pobres por haber logrado el team del Japón e nel mismo evento, 8.56.1. En las mismas condiciones se encuentran en los 400 metros que estarán representados por Medica y Macionis cuyos tiempos son inferiores a los de la combinación japonesa.

PROTESTA DEL PERU

La nota de más colorido en la tarde la ha ofrecido la protesta de la delegación del Perú por haberse anulado por la FIFA el juego frente a Austria, que resultó favorable para su causa con score de 4 por 2. La FIFA alega que hubo violación de regla, y el Perú amenaza con retirar su delegación olímpica por considerar que ha habido parcialidad manifiesta. La FIFA ordenó repetir el partido a lo que se opuso la representación peruana. El partido, entonces, fué declarado forfeited para Austria.

OTROS RESULTADOS

Louis Laurie, peso mosca de Cleveland, obtuvo sus primeros triunfos en el boxeo olímpico, y Chester Ruteki, de Chicago, peso welter, superó a su adversario del Canadá. Los Estados Unidos fueron derrotados en hockey por Hungría, con score de 3 por 1. Los americans borindarn también una pobre exhibición en el yachting.

La Federación Internacional Amateur se reunió para reconocer 27 nuevos records y otros que fueron igualados. De ellos, diez y seis pertenecen a los atletas de los Estados Unidos.

El team de water polo de los Estados Unidos fué eliminado por Bélgica en un duro partido que finalizó 4 por 3.

M.E.C.D. 2016

COMIENZAN HOY LAS ELIMINACIONES DE NATACION EN EL HOTEL NACIONAL

TIENE GRAN IMPORTANCIA PARA EL FORTUNA EL GAME DE MANANA CON EL CUBANELECO

SPORTS — DIARIO DE LA MARINA — SPORTS

AÑO CIV — LA HABANA, MARTES, 11 DE AGOSTO DE 1936 — PAGINA QUINCE

DESDE EL BULL PEN

Hoag no será pitcher.—A Wesley Ferrell le molesta que le cambien un lanzador.—Jake Powell dice que ahora es un big leaguer.—Tony Pitt admira a Charlie Gehringer.—Notas

(Por PEDRO GALIANA)

Marse Joe McCarthy, manager de los Yankees, ha desistido en su empeño de convertir al outfielder Myril Hoag en pitcher. En la primavera Mac tuvo cierta idea sobre esto, en vista de que Hoag no acababa de dar la talla, pero, después que el pequeñín player comenzó a batear, cambió de idea y ahora piensa dejarlo definitivamente en el outfield. A Hoag le ha gustado la idea, y ello se ha podido apreciar perfectamente en el trabajo que ha venido realizando desde que comenzó a alternar en el jardín central con Benny Chapman primero y con Jake Powell después.

Se dice que hace poco, encontrándose pitcheando para los Red Sox, el pitcher Wesley Ferrell, se quitó del box y después de llamar al manager Joe Cronin, le advirtió que no tiraría una pelota más si determinado lanzador que se estaba calentando el brazo no dejaba esa labor. Aparentemente, a Wesley no le gusta que le coloquen "fantasmas" al lado cuando está actuando.

Roger Honrsby, de los Browns de San Luis, y Connie Mack, de los Atléticos de Filadelfia, han tenido que cambiar este año numerosas veces sus señas debido al considerable número de transacciones que han llevado a cabo en la temporada.

Mientras en Pittsburgh le piden la cabeza a Chaley Grimm, manager de los Cubs de Chicago, porque no le dió un chance a Artky Vaughan y a Gus Suhr, el veterano piloto insiste en que "tenía necesidad de ganar ese game y sólo podía depender de players que tuviesen verdadero amor propio.

¿Habrá querido decir algo Charley?

Cuando Jake Powell hizo su primera aparición en Washington como outfielder de los New York Yankees, el público le silbó escandalosamente desde los stands, y esto, lejos de molestar al muchacho, le animó: "Ahora me doy cuenta de que soy un big-leaguer"—dijo Powell. "Cuando los fanáticos de Washington le chiflan a un player, es que lo consideran de verdad".

Tony Piet, que después de haber trabajado en el Pittsburgh, de la Liga Nacional, se encuentra ahora con los Medias Blancas de Chicago, dice que una de las buenas cosas que tiene el trabajar en la Liga Americana es que "Usted puede ver a Charlie Gehringer en acción en 22 encuentros durante la temporada".

Charlie Dressen, manager de los Reds de Cincinnati, se ha hecho de una buena fama como hombre entendido en la pelota. Pilotos viejos consultan cosas con él y respetan mucho sus decisiones.

Esto es interesante, si se tiene en cuenta que Charley no fué precisamente una maravilla como jugador

Ed Barrow, administrador general de los Yanks, ha convertido a Babe Ruth en fanático de la Liga Nacional. En vista de que en Yankee Stadium le cobran la entrada a los juegos, tratándole después muy mal, Ruth prefiere asistir a los encuentros de la vieja Liga, y así, poco a poco, ha ido tomándole cariño al viejo circuito.

Monte Pearson, que está ahora con los Yanks, dice que el fracaso de Walter Johnson como manager del Cleveland, se debió a que el Big Train estaba empeñado en que los pitchers del club hiciesen lo mismo que hizo él.

Los fanáticos de Boston, no teniendo ya con quién cogerla, en vista del fracaso de los Red Sox, le silban duramente a Jimmy Foxx, olvidando que Jimmy ha sido el único, quizás, que dió su parte, como se esperaba.

Observando el trofeo que Joe Di Maggio ganó al ser considerado el jugador más útil de la Liga del Pacífico, el pitcher Malone, de los Yanks, ha dicho:

"Me encantaría tener uno de esos trofeos, pero aparentemente, para ganarlo hay que tener algo de italiano en el apellido".

Joe McCarthy, manager de los Yanks, dice que el placer más grande de su vida lo recibió cuando le robó a Hack Wilson a McGraw, demostrándole después que el discutido outfielder tenía calibre para ser considerado el mejor hitter del circuito.

Lou Gehrig recibió hace poco nueve bases por bolas seguidas y lo notable del asunto fué que ninguna era intencional.

Después de no haber podido conseguir un puesto en el staff de los Yanks, el zurdo Vernon Wilshere ha firmado con los Medias Blancas de Chicago.

En el invierno último, los Yankees quisieron cambiar a Tony Lazzeri por Red Chapmann por el infielder Buddy Myer, y los Senadores rechazaron la proposición. ¿Quién reiría ahora de haberse llevado a cabo la transacción?

SE IMPUSIERON LOS TIRADORES DE LA ASOCIACION NACIONAL DE TIRO EN EL CLUB CAZADORES DEL CERRO

(Por «PETER»)

Una de las competencias más brillantes del año en arma corta, tuvo lugar el domingo en el «range» del Club de Cazadores del Cerro, en opción a la Copa de plata donada por el coronel Fulgencio Batista. Se reunió un «team» de diecisiete tiradores, que representaban las sedas deportivas de la Asociación Nacional de Tiro, del Club de Cazadores del Cerro y del Ejército Constitucional.

Es primera vez, que nosotros recordemos, que se enfrentan las potencias del Club lucerista contra las del Vedado. Por eso dijimos el domingo que había un «hierro» en el ambiente, y que sólo faltaba por saber quién se lo aplicaba a quién. Hoy tenemos que agregar que fueron los del barrio aristocrático los que lo metieron, pues tres tiradores de la A. N. T. C. fueron los ocupantes de los tres primeros lugares. Un triunfo, pues, en toda la línea. «Como lo soñó Martí».

El doctor Ernesto Herrero, uno de los mejores tiradores de revólver, que era uno de los favoritos, quedó en el segundo lugar, sólo a dos puntos del ganador. En esta competencia que perdió el famoso tirador matanzaleyano, dió una nueva demostración de su «fufirismo», pues el domingo se encontraba algo indispuesto, había pasado la noche en guardia, y pese a eso, tiró lo suficientemente bien para quedar en muy buena posición. El tercer lugar correspondió a Castro Palomino, que, además de la alegría que le causó ver la posición que ocupó en un field tan distinguido, sintió satisfacción al ver con la facilidad que había «muñequeado» en la justa al doctor Pedroso.

«Colacho» y Miguel Prats, del Club de Cazadores del Cerro, quedaron fuera del dinero. Lo único que hicieron fué hacer mejor score que Pedroso quien todo el mundo le gusta echar polvo. «Chacho» de Armas llegó tarde al Club y parece que preocupado, pues tiró más mal que lo que acostumbra y su score total fué uno de los más bajos que le hemos visto hacer en competencias de importancia.

El capitán Campillo, que representó en la justa al coronel Batista, fué quien hizo entrega al ganador de la valiosa Copa de plata, felicitándolo. Además, por su triunfo, del cual compartieron, como es natural todos sus asociados de la Asociación Nacional de Tiro, pues gracias a su performance y a la de Herrero y Palomino, el «hierro» que le metieron a los tiradores lucieristas es de arroba.

Ahora lo que tienen que hacer los del C. C. C. es practicar mucho para ver cómo se desquitan.

A continuación publicamos un score demostrativo de lo que fué la competencia:

Tiradores.	Score por cartón.					Score total.
Dr. Charles Rodríguez Feo.	93	91	92	91	87	454
Dr. Ernesto Herrero	94	92	89	88	89	452
J. Castro Palomino	84	88	93	87	86	438
P. González Roig	84	83	92	92	85	437
Emilio J. Barreda	82	85	92	87	89	435
«Colacho» Pérez Hernández	84	90	83	92	85	434
Miguel Prats	89	86	84	83	91	433
Joaquín Pedroso	87	90	87	80	83	427
Ignacio Bustillo	90	86	85	83	82	426
Rodrigo Quevedo	82	83	85	87	86	433
Antonio González	81	85	80	90	86	422
«Chacho» de Armas	76	85	91	86	82	420
Capitán C. Pérez	79	80	88	82	88	417
José A. López	78	84	81	85	85	413
Capitán E. Bravo	82	81	89	80	74	406
Dr. F. Henríquez	84	84	79	77	79	403
	79	74	87	81	79	400

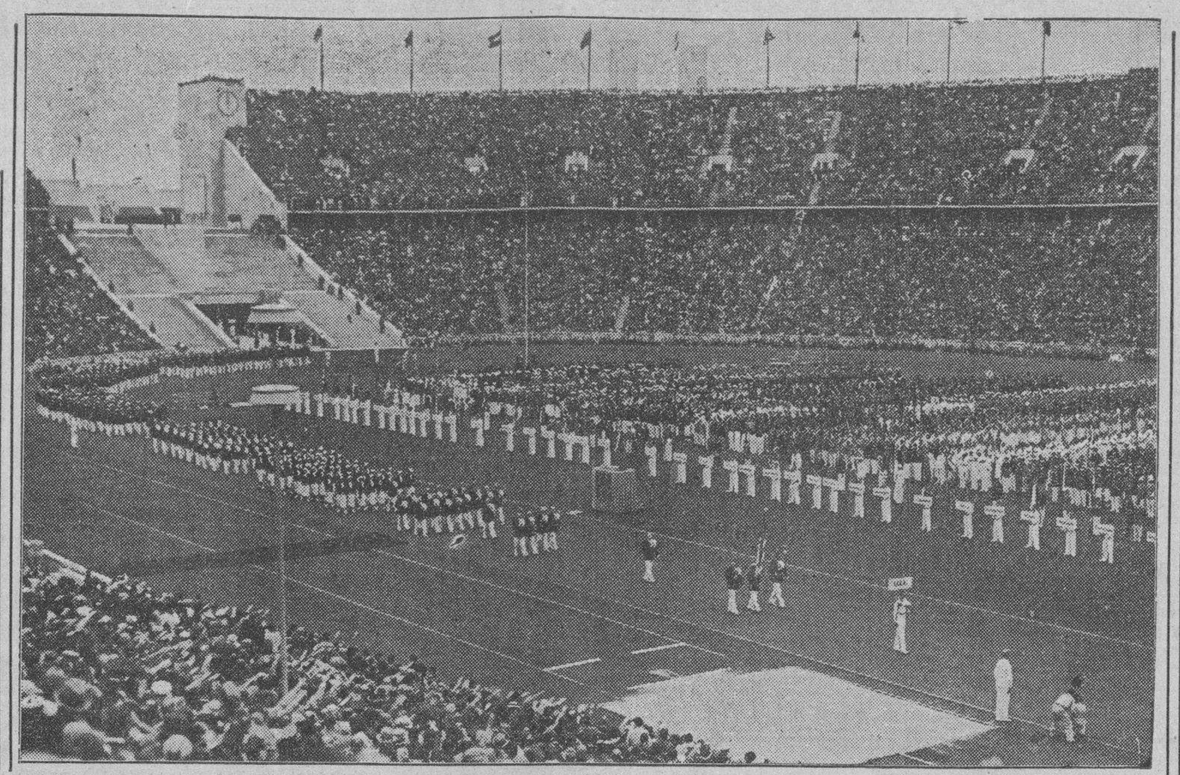

HERMOSA INAUGURACION DE LAS OLIMPIADAS.—He aquí un bello aspecto del desfile inaugural de los XI Juegos Olímpicos que se están celebrando el Berlín. El dictador Hitler responde al saludo de 4.800 atletas que representaron a 53 países.

HAY ENTUSIASMO PARA EL CARNAVAL DE LA NATACION

Muchos clubs preparan excelente material para las muy interesantes pruebas

Apenas publicada la convocatoria para el Carnaval Acuático de Relevos, los principales clubs que dedican sus esfuerzos a la práctica de la natación se están preparando para participar en esas grandes justas, que servirán para cerrar con broche de oro la temporada de ese deporte en el presente año.

Perico Miranda, entrenador del Casino Deportivo de la Habana, ya ha asegurado la participación de su formidable squad, inscribiendo en su oportunidad a sus mejores nadadores para los idstintos relevos que figuran en la división masculina. Miranda, cuyo team triunfó en Varadero y que confía en ganar las próximas justas libres, ha recibido con verdadero interés ese nuevo meet acuático, donde sus muchachos han de luchar fieramente por conquistar la victoria en los diversos eventos que lo integran.

Otro club cuya participación podrá ser asegurada en esta misma semana es el Miramar Yacht Club, cuyo entrenador Tito Silverio, preparara a sus muchachos para los cuatro relevos masculinos, así como a su formidable squad femenino para los diversos eventos para damas que figuran en el programa del Carnaval Acuático de Relevos de 1936.

Los eventos que figuran en el programa del Carnaval Acuático de Relevos de 1936 son diez, correspondiendo cinco a la división femenina y otros tantos a la división masculina. En los primeros aparecen dos relevos el de libre estilo para nadadoras de categoría juniors y el medley relay de 75 metros también para juniors, una competencia de medley swin de 75 metros, el diving y los 170 metro en estilo libre con handicap, evento este que brindará la oportunidad a los fanáticos de ver a todas las nadadoras cubanas en una reñida justa, toda vez que la diferencia de clase será compensada con ventajas concedidas de acuerdo con los tiempos que las distintas competidoras hayan hecho en la temporada. Y en los segundos tenemos el diving, y cuatro relevos el de libre estilo de 100 metros, el mixto de 150 metros, el de libreestilo de 600 metros, nadando el primer hombre y el último cien metros cada uno y los dos restantes doscientos metros por persona, y el de breast y back donde participarán dos nadadores de espalda y dos de pecho.

Es indiscutible que uno de los eventos que más interés despertará en el público será ese último de breast y back, donde se verán en acción a los mejores estilistas cubanos, incluyendo a Raurell, Martínez Conill, Rafael Suárez Moré, Alvarez Barquín, Fontana, Rollie Reyes Gaviláin, y otros, pero también es innegable que los cien metros femeninos en estilo libre con handicap será otra justa de enorme importancia, no sólo porque en ella se contemplará una formidable lucha entre las mejores nadadoras cubanas sino también porque en ella tendrá el público una verdadera oportunidad de saber el calibre positivo de esas dos grandes swimmers cubanas que se llaman Margaret Chapman y Olga Luque.

El Carnaval Acuático de Relevos se llevará a cabo en la noche del sábado doce de septiembre, una semana después de las competencias seniors de la Unión Atlética de Amateurs de Cuba, y servirán para cerrar dignamente la temporada de natación de 1736 que tan provechosa está resultando y donde tantas revelaciones se han obtenido.

Aunque hasta el presente nada seguro podemos asegurar en cuanto al lugar dónde se efectuará este Carnaval Acuático de Relevos, existe el propósito por parte de los organizadores de que sea en la piscina del hotel Nacional, escenario de las más importantes competencias de natación y diving.

Un gran baile servirá de complemento a esta fiesta deportiva. Luis Fabré y su orquesta del Jockey Club, el notable conjunto musical que actuó en el Jockey Club de Oriental Park ha sido ya contratado para esta fiesta y a ella será agregado otro conjunto típico, ofreciéndose sí un notable programa bailable durante las competencias y a la terminación de estas.

Tres partidos interesantes serán jugados hoy en el Frontón "Habana Madrid"

Ugalde y Cubota contra Sarmiento y Aníbal. Asi se combatirá en el partido estelar. Roda contra Buendía en el inicial. Los pagos de las quinielas, anoche, en la Bombonera

Ugalde y Cubota, que ganaron un gran partido el domingo, derrotando a la excelente pareja que en estos días hacen Pascau y Aníbal, volverán a la cancha esta noche.

El zagüero de Mingo, que ha venido mostrando una mejoría formidable y manteniendo su nueva forma con donaire, está preparado hoy para otra brillante jornada. La compañía de Ugalde lo alienta a superar y el vecino de La Liga con un zagüero que se presente bien es un hueso terrible para cualquier pareja.

Sarmiento y Aníbal tienen hoy la ardua tarea de tratar de vencer a Ugalde y Cubota. Es otra combinación de grandes quilates, pero que tendrá que presentarse muy bien para ganar. Como los dos muchachos han estado dando muestras de su gran capacidad, es seguro que darán batalla de principio a fin y que no habrá desnivelaciones grandes en el tanteador en ningún momento.

Pedrito y Betancourt se enfrentarán en el match de fin de fiesta con Benal y Ayestarán. Otro match de arrastre. Si don Louis no se desinfla en los últimos tantos como le ocurrió el domingo, será difícil que pierda.

Roda contra Buendía en el match estelar es un encuentro que no deben perder los aficionados. Algo que merece la pena estar temprano en la Bombonera para gozar.

Mañana miércoles por ser festivo habrá función corrida.

HABANA-MADRID

Programa de la función de esta noche, que comenzará a las 8.30.

PRIMER PARTIDO. A 25 tantos. Salvador y Roda, blancos, contra Girón y Buendía, azules. A sacar los primeros del 14 y medio y los segundos del 14.

PRIMERA QUINIELA. A 6 tantos. Salvador, Roda, Girón, Buendía, Cubota y Aníbal.

SEGUNDO PARTIDO. A 30 tantos. Ugalde y Cubota, blancos, contra Sarmiento y Aníbal, azules. A sacar los primeros del 14 y medio y los segundos del 14.

SEGUNDA QUINIELA. A 6 tantos. Ugalde, Sarmiento, Pedrito, Betancourt, Bernal y Ayesterán.

TERCER PARTIDO. A 30 tantos. Pedrito y Betancourt, blancos, contra Bernal y Ayesterán, azules. A sacar los primeros del 14 y medio y los azules del 14.

RODA DECIDIO CON DOS PAREDES

El partido estelar tuvo alternativas y a la postre dominaron, para vencer por tres tantos, Epifanio y Roda. Estos marcharon casi todo el tiempo con ventaja que en algunos casos fué de cinco y hasta de seis tantos, sobre Pascau y Gayarre. Pero en 18 surge el primer empate que se repite poco después en 20. Los azules, es decir, Jesús y el Tenor, envalentonados, siguieron su avance y se plantaron en 23. Es decir, ventaja de tres cartones. Pero la causa no está perdida y al subir los albos, se registra un nuevo empate, esta vez en 25. Pascau que comenzó jugando poco, se ha crecido todo lo contrario del Maestro que ha perdido juego de modo ostensible. Pero ahora, casi vencido el partido, los cuatro pelotaris hacen derroche de entusiasmo y de juego. Los azules se han colocado otra vez en la ventaja, 27 por 26, cuando Roda tira unas dos paredes soberbias y provoca la igualada. Otras dos paredes de Roda, después de haber cogido forzado da la supremacía a los albos. Poco después Gayarre se poncha sobre un rebote difícil y el tanto decisivo cae cuando el Maestro dispara un saque incogible.

Gayarre comenzó con una cesta nueva y luego la cambió. No ha sido el Gayarre de otras ocasiones. Pascau comenzó mal, pero después se compuso y llegó a jugar mucho. Roda mantuvo su juego a través de todo el partido y sus dos paredes para ganar los tantos 27 y 28, puede decirse que decidieron el partido. Del Maestro, ya lo dijimos, salvo el cuarto de hora malo que tuvo a mitad del partido, antes y después jugó con acierto y con la habilidad que hay que reconocer en un pelotari de su categoría.

Girón y Cubota pasearon la distancia y sobre Torres y Vales cayeron más palos, que ajonjolí den por una peseta. Fué un callejón sin discusión alguna.

Resultado de la función celebrada anoche:

PRIMER PARTIDO

Girón y Cubota, blancos; contra Torres y Vales, azules.

	Tantos
Blancos	25
Azules	10

Ganador: Blancos.

PRIMERA QUINIELA

	Tantos.	Pagos.
1. Girón	0	3.61
2. Cubota	0	3.09
3. Torres	2	5.41
4. Vales	6	3.61
5. Roda.	0	1.80
6. Pedrito	4	1.35

Ganador: Vales.

SEGUND PARTIDO

Epifanio y Roda, blancos; contra Pascau y Gayarre, azules.

	Tantos
Blancos	30
Azules	27

Ganador; Blancos.

EGUNDA QUINIELA

	Tantos.	Pagos.
1. Epifanio	6	1.36
2. Pascau	0	2.09
3. Gayarre	1	4.32
4. Ayestarán	3	3.24
5. Constante	2	2.59
6. Azpeitia	5	3.24

Ganador: Epifanio.

TERCER PARTIDO

Montes menor y Ayestarán, blancos; contra Constante y Azpeitia, azules.

	Tantos
Blancos	24
Azules	30

Ganador: Azules.

ELIMINACIONES ESTA TARDE EN EL HOTEL NACIONAL

Hoy, a las cinco de la tarde, comenzarán las eliminaciones de natación correspondientes a las pruebas que van a celebrarse el miércoles, en horas de la noche, en la piscina del Hotel Nacional, para disputar el premio «Frank Debeche».

Es la primera vez que se lleva a cabo este evento organizado como homenaje al valiente atleta del Miramar Yacht Club que pereció en el incendio del «Morro Castle». En estas eliminaciones toman parte los principales clubs de la Habana que se ven representados por sus mejores atletas.

LOS SEIS DE LA FAMA

Player	J.	V.	C.	H.	Ave.
Averill, Indios	108	440	96	168	.382
Mize, S. L.	79	243	55	92	.379
Gehrig, Yanks	107	496	130	154	.379
Appling, W. S.	94	361	73	136	.377
Medwick, S. L.	107	444	76	160	.360
P. Waner, P.tts.	99	395	66	141	.357

TENDRA QUE DEPENDER EL CUBANELECO DE BENITIN GOMEZ EN SU IMPORTANTE JUEGO DE MAÑANA FRENTE AL FORTUNA

Para el Fortuna es una batalla formidable que necesita conquistar de todos modos a fin de no perder sus posibilidades en el presente Campeonato. A. Mayor, As del Fortuna irá al box

(Por REX)

Para el Fortuna es de una importancia vital el juego que va a celebrar mañana por la tarde con el club Cubaneleco. Importantísimo y puede que de su resultado se despeje el porvenir para este campeonato de base ball de la Liga Nacional, uno de los más difíciles que recuerda su historia. El Cubaneleco tiene una situación espléndida por sus diez triunfos y tres derrotas. La labor del equipo en estos momentos tiene sus puntos a estudiar: pocos equipos del campeonato lucen en mejor forma que el Cubaneleco.

u infield trabaja con perfecta armonía; el outfield está admirablemente defendido y hay en el catching dos excelentes hombres en Cabrer y Miguelín López. La debilidad del Cubaneleco está hoy en su pitching staff que depende de un solo hombre: Juan Domínguez. Sobre él estará la máxima responsabilidad del team. Claro que Domínguez tiene a su favor sus condiciones brillantísimas y la gran cooperación que encuentra siempre para su trabajo. El domingo José Luis García fué un eficiente auxiliar para su lanzador. Todos sabemos, claro está, que los pitchers, como humanos que son, no se presentan siempre en las mismas condiciones y cuando Domínguez falle ¿cómo solucionará su problema Lopito?... Este punto será despejado también a partir del desafío de mañana. Benitín Gómez debe ir al box frente al Fortuna, en este game de enorme responsabilidad, ¿y será suficiente Benitín para contener a una máquina de tantos recusos como el Fortuna?... En el staff del Cubaneleco además de Gómez y Domínguez está Rodríguez segundo, hermano del outfielder Alejandro, que es un muchacho de promesa pero que no está todavía bien sazonado para una batalla fuerte y de responsabilidad.

AGAPITO MAYOR ES EL HOMBRE PARA CONTENER AL CUBANELECO

Este programa que se ofrecerá mañana corresponde a la primera vuelta y por este motivo nuevamente se presenta la oportunidad de ver el Fortuna frente al Cubaneleco cuando hace apenas dos semanas que lo hicieron en el stadium de Regla, culminando en un triunfo importante y decisivo para el Fortuna. Aquel día Cordeiro abrió con Tamayo Saco y el Cubaneleco con Quevedo que ya está en Venezuela. No es probable que el Cubaneleco señale otra vez a Domínguez para ir al box, ya que el muchacho tiene que estar materialmente rendido después de su labor del domingo en un día caluroso. No son suficientes dos días de descanso para salvar con buen éxito la responsabilidad de un escollo tan difícil, por eso pensamos que, ausente Quevedo, irá Benitín Gómez al box para hacer su primera prueba oficial frente a un contrario poderoso. Gómez fué un excelente lanzador. Tuvo un par de temporadas que se codeó con los mejores pitchers del circuito. Después cayó en un buen slump y es ahora cuando comienza a ofrecer señales de vida. Pitcheó un juego frente al Yara pero el team de Córdoba no puede ser tomado en consideración para aquilatar el verdadero calibre de un pitcher ya que está en un período de reconstrucción. Ahora el Cubaneleco va a su experimento con Benitín y si sale bien librado ha de situarse en condiciones para ir a la conquista del pennant. Claro que seguimos viendo todas las posibilidades de parte del Fortuna porque el Cubaneleco tiene este gran problema para el desafío de mañana: utilizar a un pitcher con sólo dos días de descanso —Domínguez— o depender de otro q. trata de conquistar su aventajada posición de otros días. El Fortuna dependerá de Agapito Mayor, considerado por muchos como uno de los mejores pitchers zurdos de la hora, y que dejó anestesiado al Cubaneleco en el game de Regla Stadium. Mayor fué enigmático para el Cubaneleco. Su mejor demostración la regaló aquella tarde. ¿La repetirá? El Fortuna lo tiene descansando y sus players tratarán de cooperar con el famoso cangrejero en una tarde de tanta importancia para el Club. La amenaza del Regla es una cosa cierta después del fallo de la Unión que lo sitúa en el segundo lugar del campeonato.

JUEGOS PARA MAÑANA

En Cubaneleco Park:

1.—Atlético vs. Hershey.

2.—Fortuna vs. Cubaneleco.

En el Vedado Tennis.

1.—Regla vs. Yara.

2.—Vedado vs. Teléfonos.

El estado de los clubs es así:

	J.	G.	P.	E.	Ave.
Cubaneleco	13	10	3	0	.813
Regla	12	9	3	0	.800
Fortuna	12	7	3	2	.800
Teléfonos	12	7	5	1	.706
Vedado	12	7	5	0	.706
Hershey	12	5	6	1	.667
Atlético	13	2	11	0	.542
Yaya	12	1	11	0	.522

NOTA: Hay un juego anulado entre Regla y Hershey que se llevará a cabo cuando la Liga lo determine.

TOME Coca-Cola

su efervéscencia se transformará en energía

Rompió el record de los 2,000 metros el domingo pasado el Club Naútico de Varadero

Vedado Tennis Club, Habana Yacht Club y el Náutico de Varadero, están haciendo muy buenas pruebas para las regatas que se celebrarán el próximo domingo. Otros detalles

(Por RUBEN OTERO)

El Club Náutico de Varadero rompió el record de los 2,000 metros el domingo por la mañana, negociando la distancia en 6 minutos 43 segundos.

En la crónica que vió la luz ayer en el Noticiero y que estaba lista para salir en el DIARIO desde el viernes, precisamente tocábamos el asunto de que nos parecía el Náutico la mejor tripulación para obtener la victoria el próximo domingo.

He aquí ahora cómo los tiempos de los tres crews dan la razón al comentarista.

Varadero tiene superior bote este año que el pasado y tanto el Yacht Club como el Tennis antagónicamente, presentarán tripulaciones inferiores a 1935.

No es menester, conocer mucho de rowing, para hacer las deducciones que la lógica ofrece en las perspectivas de las próximas justas de ocho remos en opción a la cuarta copa «HYC».

Los Marqueses —al igual que en las Regatas Nacionales—volverán a ser los contendientes más fuertes del Varadero.

Los Ases del Músculo tendrían que mejorar notablemente en lo que resta de la semana para ser tomados en consideración de candidatos al puesto de honor.

Ojalá pueda Spuhn realizar el milagro.

Por el momento nuestra selección vuelve a recaer en el Club Náutico de Varadero.

Es difícil que los muchachos de Búffalo Estevez salgan derrotados el domingo.

Manolo Prieto, Sánchez Laffont, Cueto y Mondéjar, son los hombres que llevarán el punch y que en los finales del recorrido, sacarán adelante la proa cardenense.

Los marqueses seguramente darán qué hacer al principio, pero dudamos que los discípulos de Aixalá puedan resistir la fortaleza de los varaderistas.

Esperamos que los cambios en la canoa yatista surtan efecto y que los Ases del Músculo aprieten las clavijas.

De todas maneras tendremos unas regatas interesantes en los primeros tramos.

A la altura de la famosa Puntilla, la cuestión será cosa decidida a favor de Varadero.

PROBABLES PITCHERS PARA LOS JUEGOS DE HOY

NEW YORK, agosto 10. (AP.)—Los probables pitchers para los juegos de hoy, martes, son los siguientes:

LIGA AMERICANA

Washington en New York: Earl Whitehill vs. Johnny Broaca.

Detroit en Cleveland: Wade vs Browns.

San Luis en Chicago: Knott vs Sugar Cain.

Filadelfia en Boston: Kelley vs. Marcum.

LIGA NACIONAL

Chicago en San Luis: Tex Carleton vs. Leroy Parmelee.

New York en Brooklyn: Fred Fitzsimmons vs. Van Mungo.

Boston en Filadelfia: Tin Chaplin vs. Walter.

Cincinnati en Pittsburgh, dos juegos: Red Lucas vs. Al Hollingsworth; Cy Blanton vs. Wild Bill Hallahan.

¡A PICO Y ESPUELAS..!

—Los gallos y los poetas.
—Don Pepín Carrera.

(Por Carlos M. del Calvo)

Así como la religión católica influía grandemente en las lidias de gallos en los tiempos lejanos y las fiestas patronales de cada localidad resultaban soberbias, había antiguamente la costumbre de invitarse a estas fiestas en versos.

Los anuncios impresos de las funciones patronales o especiales, también se hacían en versos.

Nosotros conservamos algunos muy interesantes y de épocas remotas y todos los que se publicaron pidiendo y comentando las peleas de gallos antes y después de ser autorizadas por el M. G. José Miguel Gómez, las cuales publicaremos en otra oportunidad.

De todos los anuncios de fiestas que se hicieron en la temporada pasada, sólo encontramos dos en versos. Uno de Niñito Belaunzarán, el simpático arrendatario de las vallas de Pinar del Río y Candelaria y otro del señor Fernando Ibáñez, gallero y arrendatario de la valla Santa Isabel, de Santa Clara. El primero invitaba para las fiestas de San Rosendo, patrón de Pinar del Río, que son los días primeros de febrero, y el segundo para su función benéfica.

Ambos están muy simpáticos, muy típicos y se encuentra en ellos algunos trozos que resisten a toda la crítica. Los de Ibáñez son más cortos y mejor escritos.

No hubo pueblo de Cuba que no tuviera algún trovador destacado entre los aficionados a las lidias.

Hoy queremos referirnos a uno que es bien conocido de los aficionados de casi toda la Isla, principalmente de las Villas y de esta capital.

Nos referimos a Don Pepín Carrera, cuya fotografía insertamos.

Don Pepín nació en San Fernando de Camarones, donde su afición por los gallos, desde niño, corría pareja con sus ensayos poéticos.

Muy joven, sus actividades revolucionarias lo hicieron emigrar y poco después vino a los campos de la Revolución con la expedición del General Juan Fernández Ruíz, que en el vaporcito Laureada desembarcó en Lagunas de Guano o Punta de Ganado, en Oriente.

Terminada la guerra y de vuelta a su pueblo, crió y peleó muchos gallos, fué dueño de la valla de aquel lugar e hizo muchos versos.

Don Pepín, desde hace más de veinte años trasladó sus bártulos para esta capital, donde tiene propiedades, y aquí viene lo más original.

Cada año pelea tres o cuatro gallos guapos, los cuales cuida él mismo en su casa y que saca con las trabas a que estiren los músculos en pleno Parque de la Fraternidad.

Asiste a todas las funciones de la capital y su conversación es muy solicitada, porque siempre está contando anécdotas graciosas.

Algunos que conocen detalles de su vida, nos dicen que ha sido un hombre de malas pulgas y que más de uno ha creído poder «coger los mangos bajitos» con él, pasó oportunamente a mejor vida.

A nosotros, sólo nos interesa sus aspectos como aficionado a las lidias y poesís galleriles, y en puebla de ello, habiendo examinado infinidad de sus composiciones, entre ellas, un magnífico soneto que hace algún tiempo dedicara al actual Presidente de la República, doctor Miguel Mariano Gómez, sólo tomamos para reproducir, un soneto que dedicada hace algunos años a un gallo que él llamar Flor de Lis.

Dice así:

A FLOR DE LIS

Moribuno mi gallo ha vencido.
Tiene pata partida, despicado.
Por la vena mucho ha desangrado;
Está por la pechuga mal herido.

Empero el contrario está tendido
Un revuel oque el mío ha tirado
Un ojo al punto le ha vaciado;
Con otro la nuca le ha partido.

Yo que no canto grandezas del hom-
(bre
Por ser el hombre conmigo huraño
Canto a Flor de Lis, tal es el nom-
(bre
De mi gallo fino, color castaño.
¡Viva Flor de Lis! nadie se asombre
Al saber que mató diez en el año.

M.E.C.D. 2016

RED BARRY — LA ULTIMA CARCAJADA — Por Will Gould

MANDRAKE — MACABRA APARICION — por Lee Falk y Phil Davis

ENRIQUITO — PRUEBA EVIDENTE — por Carl Anderson

CRUCIGRAMAS

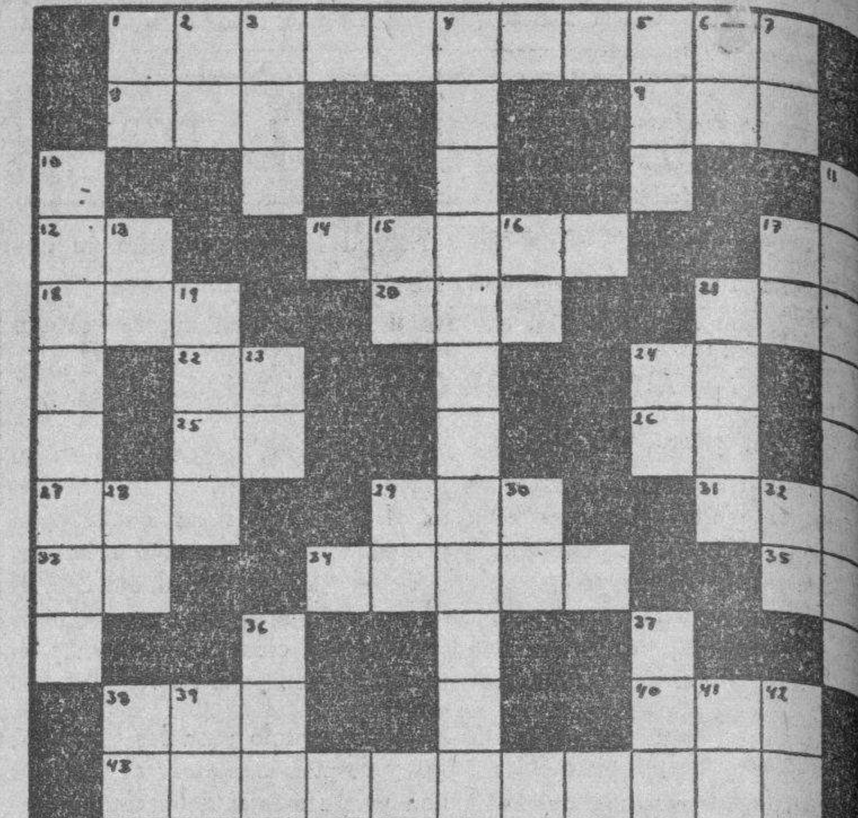

HORIZONTALES

1.—General español, muerto en la batalla de Peralejo.
8.—Río de la América del Sur.
9.—Baile.
12.—Negación.
14.—Bahía, ensenada, (pl.)
17.—Antes meridiano.
18.—Medida agraria usada en Aragón.
20.—Prefijo.
21.—Repetición del sonido.
22.—Dios del Sol.
24.—Es, (en inglés).
25.—Naipe.
26.—Interjección.
27.—Lista, nómina.
29.—Cólera.
31.—Artículo.
33.—Doné.
34.—Desinfectante enérgico.
35.—Especie de flecha, que usaban los antiguos turcos.
38.—Todavía.
40.—Hombre despreciable.
43.—Que hace bien a otro.

VERTICALES

1.—Sociedad anónima.
2.—Associated Press.
3.—Nave.
4.—De cuatro caras o cabezas, que miran a distintos lados.
5.—Río de Suiza.
6.—Pronombre.
7.—Conozco.
10.—Arbol terebintáceo de la India.
11.—Gas compuesto de nitrógeno e hidrógeno.
13.—Preposición inseparable.
15.—Asociación de torcedores.
16.—Diptongo.
17.—Asociación canaria.
19.—Mar de Asia.
21.—Hijo de Isaac y de Rebeca.
23.—Moneda de cobre de los romanos.
24.—Ello, (en inglés).
28.—Escuché.
29.—Número romano.
30.—Terminación de infinitivo.
32.—Negación.
36.—Nombre de letra.
37.—Arbol leguminoso venezolano.
38.—Prefijo inseparable.
39.—Digtongo.
41.—Terminación de infinitivo.
42.—Dios del Sol.

Solución al crucigrama de an

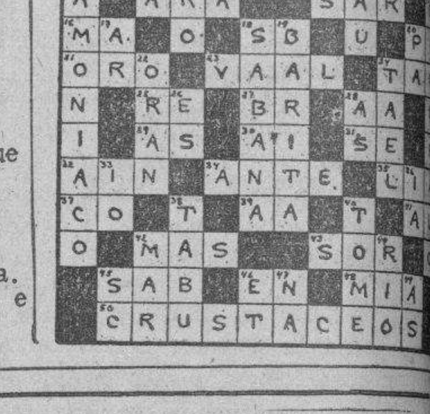

EL CUENTO DE HOY

UNA FAMOSA HERENCIA

—Desde hace cinco años—dijo Morgel—que vivimos en un cuarto piso de la calle Decoudic. Tres habitaciones, una cocina, calefacción, confort moderno; es un refugio que nos gusta mucho. Un día nos distrajo el ruido de una disputa en la habitación vecina.

La palabra «disputa» no es tal vez exacta, ya que se escuchaba solamente una voz, una voz de trombón que traspasaba puertas y ventanas y llegaba hasta la escalera.

El deplorable solo correspondía a un cuadragenario, alto sobre todo de la cuerda nasal. Mi esposa había intimado con la vecina y me contaba sus lamentaciones contra el susodicho cuadragenario, mecánico de oficio... Cuando trabajaba, la mayor parte del salario iba a parar al café y a las carreras.

Y cuando no trabajaba, vivía a expensas de la desdichada, una experta en bordados finos muy apreciada por sus jefes, que le daban todo el trabajo que apetecía, a domicilio. Había días en que la pobre llegaba a ganar 25 francos, pero con dos niños del primer matrimonio y su marido actual, no tenía para nada, sobre todo cuando no trabajaba, por lo cual gastaba aún más.

Era lo que se dice una brava mujer que soportaba su desgracia con valentía. Contaba sus penas a mi esposa, para «descargarse un poco el corazón», según decía la pobre.

De cuando en cuando, y de la manera más discreta, nosotros obsequiábamos a los niños con algo de comida; bananos, pasteles, chocolate, etc., que ellos acogían con entusiasmo. Y a veces hasta nos quedábamos con uno u otro a la hora de la comida, por lo cual la madre nos estaba muy reconocida.

—¡Si hubiera abundancia de buenas gentes como ustedes!—suspiraba ella, pensando en el borrachín de su esposo.

. . . .

Llegó un momento en que la miseria de nuestros vecinos fué terrible. En el ramo de los bordados no había trabajo; el tipo no trabajaba tampoco y aullaba como un lobo cuando volvía a su casa perfectamente ebrio. Uno de los pequeños enfermó, y hubo que pagar al médico y la botica. Cuando nosotros salimos de vacaciones, al dejar un pequeño regalo a la vecina, todo iba de mal en peor.

—Estoy aburrida ya de esta vida—suspiró la desdichada—. Esto no tiene arreglo.

Estuvimos ausentes más de un mes. Al regreso nos preguntamos: ¿Qué habrá sido de la pobre?

Apenas bajamos del auto, el menor de los niños se precipitó sobre nosotros. Estaba todo él muy pulido, vestidito enteramente de nuevo... Mi esposa le observó gentilmente—le había tomado cariño—y preguntó:

—Y bien, pequeño, ¿qué hay de nuevo por aquí?

El pequeño contestó radiante.

—Muy bien, señora, ha habido grandes cambios... ¡Se ha muerto! Estamos muy contentos!

Hablaba con toda la inocencia de su corazón. Pensando en el número de golpes que le había administrado el muy bruto, su alegría no me extrañó. Dijo en seguida con volubilidad.

—Y además, ustedes no saben aún, señor y señora: nos ha dejado una herencia, muy buena por cierto.

Habíamos llegado ya al piso y mientras el portero descargaba nuestro equipaje, apareció la vecina, radiante, también toda vestida de nuevo y hasta con cierta elegancia.

—¡Y bien!—dije yo, después de las palabras del saludo. ¿Es verdad lo que nos ha dicho el pequeño? ¿Lo de la herencia? ¿Es que ha ganado alguna fuerte suma?

Nos contestó procurando reprimir su alegría.

—No, señor; no fué nada. Simplemente lo mató un americano.

Penetramos en casa, seguidos por la señora.

—¿Muerto por un americano?—repliqué.

—Sí; un americano, un turista que quería conocer París... Había ido a un baile, y a la salida varios tipos le saltaron al cuello. Entonces, sacó la browing, y disparó al aire, exactamente cuando mi marido salía de un bar... Uno de los atacantes cayó, después mi marido, que recibió un balazo en el vientre. Murió una hora después. Vinieron a avisarme; cuando llegué, ya había muerto. El americano estaba allí; un tipo rubio, grandote, muy bien vestido... El pobre estaba confundido. Me dijo:

—Le pido mil perdones, señora; estoy positivamente desesperado... Pero, verdaderamente no fué culpa mía: el desdichado pasó junto a mí, de improviso, precisamente cuando yo disparaba sobre mis agresores.

Y repitió:

—Le aseguro que no fué culpa mía. Comprendo su dolor, pero si esto puede consolarla un poco, sepa que pienso darle una buena indemnización. He aquí la dirección de mi hotel.

Y he aquí... Al día siguiente fuí a buscarle... y¿sabe qué me ofreció? aun tiemblo al pensarlo. ¡Doscientos mil francos!

Y repitió la pobre mujer, con entusiasmo:

—Doscientos mil francos... Desde luego, ya comprenderá que no guardo rencor alguno a mi esposo, y no... ta, se lo aseguro, no puedo pensar en él sin cariño. Pero, es la verdad: ¡nos ha salvado a todos!

J. H. ROSNY,
(De la Academia Goncourt)

RADIO Y ELECTRICIDAD

FALLA EN EL CONTROL DE TONO

Cuando el control de tono es obtenido por medio de una resistencia variable en serie con un condensador fijo, puede resultar un corto circuito en dicho condensador, que producirá la completa «desaparición» sonora de las señales cuando el control de tono ha sido girado hacia la posición de «suave», mientras que no producirá ningún efecto—o un efecto casi insignificante—en la recepción sonora cuando el control se encuentra en la posición de «brillante».

La conexión usual para ese control, se efectúa a través del primario del transformador de salida, aunque a veces él se encuentra fijado en una etapa anterior. Cuando el condensador se halla en corto circuito, la resistencia, que puede tener un valor de unos 50,000 ohmios, va conectada directamente a través del enrollamiento del trasformador, de modo que, mientras en la posición de «máximo» la falla tiene poco efecto, en la posición de «mínimo» de la resistencia el trasformador queda en corto circuito y ninguna señal sonora es registrada por el altoparlante.

Otra falla que puede producirse en el control de tono es la que se debe al hecho de que la resistencia, estando esta en el circuito de placa de la válvula de salida, puede acusar una gran diferencia de potencial entre el deslizador y el huso, el cual podría estar en contacto con tierra por intermedio del «chassis».

Y si bien es relativamente raro que se produzca una «caída» del huso bien construido de resistencia variable, pueden producirse daños por esta causa cuando se ha fijado un buje aislado entre el control y el «chassis».

RESTABLECIDO EL SERVICIO PUBLICO DE TELEFONO—TELEVISION BERLIN—LEIPZIG

El servicio público de teléfono y televisión por cable, inaugurado hace pocos meses entre Berlín y Leipzig, en Alemania, y que había quedado interrumpido con motivo de la Feria de Primavera recientemente celebrada en la segunda de estas ciudades, ha sido restablecido desde el 25 de mayo pasado.

Como es sabido—pues no hace mucho nos ocupamos de este nuevo e importante servicio de comunicación para el público en dicho país—existen en Berlín dos estaciones públicas: una en el centro de esa capital, la de Potsdamer Platz, y la otra en la zona occidental de la Misma, la de Zoo. En Leipzig sólo hay una estación pública; la de Angustusniatz, en el edificio central de Correos.

Las horas en que puede utilizarse ese servicio, están comprendidas entre las 8 y las 20. Las comunicaciones sólo pueden durar 3 minutos cada una y cuestan 3 reichmarks (unos 4.50 pesos argentinos), más medio reichmark para la notificación de la persona con quien va uno a comunicarse.

Ultimamente se anunció en Alemania que se estaba instalando entre Hamburgo y Munich un cable similar al que une Berlín con Leipzig; como parte de un plan tendiente a desarrollar progresivamente esa nueva clase de servicios telefonovisores. La línea Hamburgo-Munich, que se piensa inaugurar dentro de 9 a 10 meses, será muy importante, pues unirá las dos ciudades más considerables de Alemania, después de Berlín, separadas entre sí por cerca de 1,000 kilómetros de distancia.

Las características de esta segunda línea serían estas: dos imágenes de 400 líneas o cuatro de 180, en llamadas telefonovisoras en doble dirección. El doctor Ohnesorge, secretario de estado y ministro de correos, declaró que el tipo con imágenes de 180 linesa que se emplea actualmente es el mismo del año pasado, pero desde entonces se han obtenido grandes perfeccionamientos técnicos, siendo ahora posible emplear aparatos portátiles de televisión mediante los cuales las escenas y acontecimientos ocurridos en una ciudad puedan ser vistos perfectamente en otra muy distante. Esta nueva clase de aparatos, sin embargo, no habaín sido aún definitivamente aceptados, pues, según el ministro, se seguían efectuando con ellos pruebas experimentales.

AUMENTA EL EMPLEO DE LAS ONDAS CORTAS EN EL IMPERIO BRITANICO

Según noticias recientemente recibidas de Inglaterra, parece que, en el futuro, la radiodifusión en el Imperio Británico hará un mayor uso de las ondas cortas. La estación imperial de Daventry utiliza desde el 24 de mayo último sus trasmisores de ondas más cortas durante varias horas diarias.

El trasmisor GSH., de 13.97 metros de cada (21.47 megaciclos), trasmite todos los días durante 8 horas consecutivas, desde mediodía hasta las 18 (hora británica de verano que tiene 5 horas de adelanto sobre la Argentina) y los de la GSG., de 16.86 metros de onda (17.79 megaciclos), trasmite también diariamente, pero en dos períodos y durante dos horas más; desde mediodía hasta las 18 y desde las 21.49 hasta las 23.45 (igualmente hora británica de verano).

COLORES PARA LA TELEVISION

La British Broadcasting Corporation ha hecho editar un «Código de colores» para uso de los artistas que deben aparecer en los programas en el Alexandra Palace, de Londres. En ese código se señalan tres grupos de tonos útiles; el de los tonos claros, el de los tonos medios y el de los oscuros.

En esos tres grupos pueden entrar todos los colores del arcoiris. Así por ejemplo, en el grupo de los registros claros se incluyen, además del blanco, todos los tonos pálidos, comprendidos los del anaranjado y rojo, así como los de los estados más claros; en el grupo de los registros medios van los castaños semioscuros, los verdes y los purpúreos y griseos, y en el grupo de los tonos oscuros, además del negro, aparecen todos los azules, menos el celeste y los colores muy sombríos.

NUEVO «PALACIO DE LA RADIO» EN HILVERSUM, HOLANDA

La estructura general dependencias del nuevo «palacio de la radio» que se está construyendo en la ciudad holandesa de Hilversum están ya casi terminadas. Allí quedarán instalados importantes estudios AVRO., de la gran estación trasmisora de Hilvereum, y se anuncia para el jueves 2 de julio próximo la inauguración oficial del nuevo y vasto local.

El acto inaugural será presidido por el doctor A. J. de Wilde, ministro del interior de Holanda, quien tendrá a su cargo el discurso de apertura. Tres días más tarde, el domingo 5 de julio, los miembros de la AVRO serán invitados a una gran fiesta que se realizará en los jardines que rodean el palacio de la radio, donde se desarrollará un interesante programa, en el que figuran números musicales, ascensiones de globos y otros entretenimientos populares.

Después del «lunch» se realizará una visita a los nuevos y grandes establecimientos trasmisores de Hilversum, incluso a los estudios de los mismos y otras dependencias.

NUEVO TUBO DE RAYOS CATODICOS

Ha sido ideado en Italia un nuevo tubo de rayos catódicos, destinado especialmente para proyectar sobre una pantalla exterior las imágenes recibidas por televisión.

Para poder obtener una imagen de 29 por 25 centímetros, aproximadamente, con un tubo corriente de rayos catódicos es necesario, por lo general, que la pantalla tenga por lo menos unos 38 centímetros de diámetro, pero con el nuevo modelo ideado en Italia se puede proyectar una imagen de 35 por 35 centímetros con una pantalla tubular de 75 milímetros solamente.

En los distintos tubos experimentales que se crearon, diversos materiales fueron empleados en lugar del habitual cristal reprimidor, y el que parece haber dado mejores resultados es un revestimiento constituido por una aleación de hierro y niquel con una pantalla de vidrio especial unida a ella. La ocnstrucción de este instrumento sería virtualmente perfecta desde el punto de vista de la óptica y de ese modo la distorsión que puede sufrir la imagen se reduce a un mínimo.

El voltaje con que funcionan esos nuevos tubos de rayos catódicos es del orden de 6,000 voltios, aproximadamente.

FECHAS Y ANIVERSARIOS

* El día 11 de agosto de 1557 tuvo lugar la batalla de San Quintín, que fué situado y tomado a los franceses en dicha fecha. San Quintín es una ciudad francesa del departamento del Aisne a orillas del Somme. En 1870 y durante la guerra franco-prusiana fué también tomada por los alemanes.
* En este día y mes del año 1723 murió en Versalles, Guillermo Dubois, Cardenal y Primer Ministro francés.
* 11 de agosto. Santo Domingo. Fiesta Nacional en Nicaragua.
* El populacho de París, el día 11 de agosto de 1792, se apoderó del Palacio de las Tullerías, matando a la guardia suiza y obligando al Rey y a la familia real a tomar refugio en la Asamblea Legislativa. Se considera esta fecha el fin de la monarquía francesa, restaurada después con Napoleón Bonaparte.
* En este día y mes del año 1807 Fulton hizo su primer viaje en buque a vapor de Nueva York a Albany.
* El día 11 de agosto de 1877 el astrónomo A. Hall, desde el observatorio de Washington, descubrió el satélite Deimos, del planeta Marte.
* En este día y mes del año 1923 murió en Cercedilla, cerca de Madrid, Sorolla, el famoso pintor español.

RAREZAS DE LA VIDA — Por Richard W. Thoma y Water Galli

EVITE ACCIDENTES VIAJANDO EN TRANVIA

Lea Vd. DIARIO DE LA MARINA

PASATIEMPO

¿QUE ERROR HAY AQUI?

La solución, mañana.

—*—

SOLUCION AL PROBLE[MA] ANTERIOR: El árbol no tiene las ramas en el mismo sentido.

M.E.C.D. 2016

Viboreñas

NUEVOS ESPOSOS.— En la tarde del domingo contrajeron matrimonio ante el Notario Público Dr. Miguel A. Tamargo, en la residencia de la novia, Luis Estévez No. 67, la distinguida y bella señorita Cándida Lago Sobrado y el apreciable joven Jesús Carriazo Guerrero, presenciándolo con sus familiares sus más allegadas amistades.

Una parejita amorosa, disfrutando de la alegría de vivir, viendo realizarse sus más anheladas aspiraciones, y ante el mandatario de la Ley juran cumplir sus deberes y derechos, firmando el acta que por esposos los admite.

La firmaron como testigos por Cándida:

El cumplido y querido amigo Juanito Antig y Rodríguez, y los señores Juan Antonio Paz, Aurelio Canasazo y Rogelio Valdés Barroso.

Fueron testigos por Jesús:

Los señores Francisco García, Manuel Rodríguez Rivera, Francisco Lago.

Y el Presidente de la Decana Sociedad Club San Carlos, estimado amigo Oscar Ruano Estrada.

Primorosa era la toilette de Cándida, que hacía resaltar su delicada belleza.

Sus amistades recibieron muchas y finas atenciones y obsequios de sus familiares, y todas formularon fervientes votos por los nuevos esposos, los que yo les reitero en estas líneas, deseándoles una inquebrantable felicidad en su nuevo estado.

PROXIMA BODA.— En mi poder esta invitación.

«Lucinda Corcuera de Montalvo y Domingo Montalvo Villazán tienen el gusto de invitar a usted al matrimonio de su hija Olga, con el señor Rafael Pérez Lama.

Josefina Lama de Pérez y Diego Pérez Pérez tienen el gusto de invitar a Vd. al matrimonio de su hijo Rafael con la señorita Olga Montalvo Corcuera, que se efectuará el día 15 de agosto de 1936, a las 6 p. m. en la Iglesia de Jesús del Monte».

Al felicitar a Olga, la linda novia, con su afortunado prometido Rafael, lo hago ahora con doble motivo, por haber celebrado sus días ayer.

Otra invitación:

«Francisca Fernández Sanabria Vda. de Verdeja y María Regla Fernández y Peraza Vda. de Estévez, tienen el gusto de invitar a usted al matrimonio de sus hijos América y Rafael, en la Capilla del Colegio La Salle, 13 entre B y C, Vedado, a las 6 y 30 de la tarde, el día 22 de agosto de 1936».

Les quedo agradecido a su cortesía, y anticipadamente felicito a tan apreciables novios.

BODA NOTARIAL.— Mi distinguida y bondadosa amiga la señora María Josefa López de Llagostera y su esposo el señor Domingo Llagostera, han tenido la atención de invitarme a la boda de su gentil hija la señorita Herminia con el señor Jorge Rey y Pravio, en su residencia, el día 31 del actual mes, a las nueve de la noche, ante el Notario Público Dr. Marino López Blanco, Representante a la Cámara.

Boda que me inspira las mayores simpatías, por la amistad que me une a la bella novia.

Le dedico mi más expresiva enhorabuena junto con su prometido, y les prometo dar cuenta de su matrimonio.

OTRA BODA NOTARIAL.— Se efectuó ayer lunes ante el Notario Público Dr. Humberto Mederos.

Fueron los novios la graciosa fina Hilda Pérez Luján y el laborioso joven Emilio Ríos Domínguez, presenciándola sus familiares y más allegadas amistades, que mucho celebraron a Hilda.

Fueron sus testigos los señores Guillermo Guin, Ambrosio Díaz, César de Armas y Esteban López Pérez.

Muchas felicidades les deseo en su nuevo estado.

NUEVO CRISTIANO.— Ha recibido las aguas, del bautismo el hermoso niño Regino Luis Raúl, hijo de los jóvenes esposos la bella dama Regina Zameza y el estimado amigo Domingo Llagostera.

Fué apadrinado por su abuelita paterna la estimada amiga señora María Josefa López de Llagostera y por el señor Francisco Torres Castellanos.

Les dedico mi más afectuosa enhorabuena, deseando al nuevo cristianito las mayores felicidades.

BAJO EL CIELO VIBOREÑO.— Es el tema la gran verbena que celebrará el prestigioso Club Unidos en su feudo de la calle Cocos número 30, el primer sábado de septiembre, día 5, habiendo contratado el activo Presidente de la Sección de Fiestas, el cumplido joven Jaime Proaza, los mejores conjuntos musicales.

Serán invitadas las más distinguidas familias y los caballeros ya pueden obtener los tickets, al precio de ochenta centavos en la Secretaría.

Otros muchos pormenores daré de esa gran verbena.

CLUB SAN CARLOS. Existe gran animación para asistir al baile de socios que este decano club celebrará el próximo sábado día 15, en su elegante local de la Avenida Presidente Gómez y la calle Flores.

El extenso programa bailable está a cargo de una excelente orquesta y un conocido septeto, alternativamente.

Las galantes «carlistas» propónense obsequiar con una deliciosa fiesta a la selecta sociedad viboreña, que en pleno asistirá.

SOCIEDAD DEL PILAR.—En mi poder la invitación del atento amigo Presidente señor José Caldas López, para el baile que se celebrará el próximo jueves 13, en sus salones, a las nueve de la noche, con magnífico programa bailable.

En la Secretaría, de 8 a 10 pasado meridiano, se extienden las invitaciones, con arreglo a rigurosos requisitos.

El sábado día 22 del presente mes se efectuará una gran verbena, desde las 9 de la noche a las 4 de la madrugada.

Agradecido quedo por la invitación recibida.

CLUB CUBANALECO.—Muy hermosa fué la fiesta de este prestigioso club, en su doble aspecto, en el artístico y en el social; en el primero por estar a cargo el concierto de artistas tan valiosas como las bellas damas Edelmira Zayas y Tomasita Núñez, y el afamado pianista Vicentico Lanz, los que interpretaron un selectísimo programa de música genuinamente cubana, como a ellos correspondía, brillantemente.

Después, la parte social fué un animado baile, cuya concurrencia puede apreciarse por la siguiente relación de nombres de elegantes figulinas, que formaban la más bella policromía con sus multicolores y vaporosas toilettes de verano:

Ondina de los Santos, Margot Codinach, María Antonia Fierro, Carmelina Fernández Díaz, María Teresa Viana, Loly Bouza, Josefina Ramos Almeida, Muñeca Barés, Lolita Díaz Gentura, Josefina, Lily y Terina Rodríguez Ruano, Josefina Calvo, Ada Márquez, Hortensia y Luisa Muñoz, Graciella e Isabel García, Lolita Gutiérrez, Rosita Ayala Lafrañaga.

Avelina Alcalde, Onelia López Díez, Olga Armada, Mariana Prado, Lilia Hernández, María Menéndez, Lilia de Haz, Mercedes Calvo, Sarah Gálvez, Aida y Raquel Fernández, Aida Martínez, Elena López, Estrella Jiménez, Graciella Inchaústegui, Hilda González, Inés María y Sofía Serpa, Candita Gómez, Natalia Suárez, Elena Iglesias, Margot Alvarez.

Alicia y Olga López, María Guerra, Olimpia Alvarez, Blanca y Consuelo Vila, Josefina Nieto, Rita Carazena, Margot Alvarez, Hilda Portela, Josefina Río, Elena Sánchez, Nené Batista, Mercy Arellano, Luisa Palenque, Olivia del Prado, Lolina Costa, Argentina Pella, Martha Raño, Billie, Gloria y Elisa González, Ana Luisa y Bertha García Pagés, Carmita y Teté Codinach, Charo y Olga Cerviños, Aidée Pellón, Gloria Meizord, Nelly Pellón.

Enna, Nilia y Margarita Gravier, María León, Hilda Estévez, Carmelina López, Hilda González Guerra, María Guerra, Cristina Cervantes, Marianela Hernández, Mercedes y Gloria Negreiro, Mary Rodríguez, Otilia y Dulce María López, María Antonia Hinojosa, Carmelita Guiralt, Pucha Serrano, María Elena Hevia, Lilia Hidalgo, Olga Cabrera, Nena Lluvert.

Matha Cacho Negrete, Nena Vera, Rosita de Ayala, Pura Bernal, Zilia Ramos, Cuquita y Delia Suárez Porto, Laudelina Corrales, Nena Castro, Elvira Carrillo, Mary y Fany Roberts, «Lilita» Castillo, Guillermina Meyreles, Carmelina y Gloria Morales, Zobeida Viera, Ernestina Serrano, María del Carmen Canales, Silvia Garrido, Lydia y Gladys Cortina, Morayma Alvarez Gonzga, María Teresa Beltrán, Dolores Garrido, Esperanza Sánchez, Elisa y Aleida Iberg, Aurea y Florencia Estévanez, Gisela Campillo, Martha Zayaz, Serafina y Olimpia Villa, Gloria González, Carmita Márquez y Mercy Arcilla.

Mi enhorabuena al estimado amigo Presidente «Manolo» Porro y compañeros de Directiva, por este nuevo y brillante triunfo que han obtenido, extensivamente a Edelmira, Tomasita y al profesor Vicentico Lanz, por su excelente concierto.

Urbano del CASTILLO

H A B A N E R A S

LA MODA ACTUAL

Betty Furness, la elegante artista de la pantalla aparece en este grabado con sus bellos **popies Scotch** y **Soda** que son los nombres con que han sido bautizados y los que veremos en breve trabajando con ella en una película de la Metro- Goldwin Mayer.

Esta bella artista tiene fama de poseer los más elegantes vestidos en Hollywood y podemos apreciarlo en este sencillo conjunto donde ofrece una nota alegre de falda blanca de corte circular acompañada de una chaqueta de cuadros de colores distintos.

REGALOS EXQUISITOS

Toda mujer de refinado gusto podrá apreciar en los regalos de flores que se le hace la delicadeza del obsequio en la forma más bella que pueda haber.

Las flores son bien recibidas siempre y en cada casa que llegan ofrecen una sensación de agradable bienestar que se traduce en el regalo preferido para todas las ocasiones, ya sea un santo, un compromiso, un recibo o una despedida.

Pida sus flores a la **Casa Trias**, por cualquiera de los teléfonos siguientes F4338 F2514 F2824 y quedará convencida de la eficiencia del servicio de flores, que es inmejorable.

NUEVOS SOMBREROS

Agnés, hastiada de los sombreros de copa chata y los que hizo hasta ahora de ala ancha, es autora de los sombreros con las copas más altas, vistos en los salones de modas de París. Casi todos sus nuevos sombreros son de fieltro con el ala mediana y variaciones de la copa cónica recortada, aquellos adornados con velos de **marquisette** sueltos que usaba la reina de Austria para montar a caballo.

Agnés nos ofrece también un adorno nuevo que parece bordado en estambre y que son florecitas aplastadas o guirnalditas aplicadas sobre una cinta de fieltro o terciopelo, empleándolas en colores haciendo contrastes al borde de las copas altas de sus fieltros más **chic**, velándolas con una banda de **marquisette** de otro tono. Estos velos, mejor pudieran llamarse bufandas, y se usan sueltos o drapeados rodeando los hombres, viéndose solamente un modelo en cada motivo diferentes.

Bourbon presenta una colección bastante variada para el otoño caracterizada por su usual audacia, pero repleta de combinaciones de colores y adornos poéticos, predominando los tonos de vino y uva que recuerdan las frutas, las hojas y toda la mata en adornos esmaltados.

Para el otoño **Talbot** presenta también modelos de copa alta, prefiriendo los de tipo Fedora muy altos con el pliegue hacia un lado pero muy perfilados en el costado izquierdo bajando sobre el ojo derecho. **Suzy** tiene muchos modelos de copa alta y dura que presentan la silueta moderna, aunque algunos muestran la influencia del Directorio, algo atenuado. Estos modelos resultan de gran **chihc** con los nuevos abrigos de estilo Directorio que se dice estarán muy de moda en la próxima temporada.

ASUNTOS DE BELLEZA

En los cambios de estación regularmente, aparecen variaciones también en el cutis advirtiéndose levantamientos de la piel, granulaciones y otros defectos que, si no se atienden a tiempo, se volverán crónicos.

Para el cuidado del cutis recomendamos que se apliquen productos adecuados de un solo fabricante puesto que la mezcla de varios productos diferentes trae serios trastornos para la piel.

Los productos **Tokalón** son recomendados por los hombres de ciencia que conocen, a fondo, los materiales puros de que están compuestos, siendo las mejores para el cuidado del cutis. Esa marca, conocida en todo el mundo, tiene cremas jabones y todo lo que se necesita para el embellecimiento femenino.

TU RISA

Risa cantarina, risa que me embriaga,
y que a todas horas por más besos clama,
es tu risa loca una música blanca
de fuego que arde, que jamás se apaga.

Cuando así entreabres tus labios de rosa
muchas perlas salen de tu linda boca
Tienes la belleza de ser misteriosa
Porque cuando ríes dice muchas cosas.

Con tu boca fresca de suave mañana
Quimera y ensueño es tu risa, Ana,
Risa cantarina, risa que me embriaga
y que a todas horas por más besos clama.

Luis Felipe BARRERA.

MENU DEL DIA

Almuerzo

Cocktail de mariscos
Revoltilo de menudos
Filet Mignon con vegetales
Ensalada de tomates
Flan de coco

Comida

Grape fruit
Consumé de ave
Pescado al horno
Pollo frío. Ensalada
Gateau Moka.

RECETAS DE COCINA

Boniatos al vapor

Se pone una cacerola al fuego donde se colocan los boniatos ya limpios envueltos en un paño mojado. Se coloca otro paño doble tapando bien la cazuela para que no se vaya el vapor.

A la hora estarán cocidos, se pelan y se cortan en ruedas untándoles mantequilla.

M. R. de FONTANILLS.

Crónica Santiaguera

ANIMADO RECIBO.—Fué en días pasados en la residencia de la calle Aguilera d elos esposos doctor Marcelo Llorente y Blanca Marañón, con motivo de ser el onomástico de esta distinguída dama, así como el de su encantadora hija Blanquita.

Como ellos gozan de tantas simpatías en el seno de nuestra alta sociedad fueron muchas las personas que fueron a cumplimentarlas en sus días, reiterándole sus pruebas de cariño, como ellas se lo merecen, por su dulce y afable trato.

Entre las señoras que allí se encontraban, recuerdo a Mercedes Aymerich de Costa, esposa de don Enrique Costa, presidente de la Colonia Española de Santiago de Cuba.

La respetable señora doña Catalina Revolta Parreño.

Mercedes Nogués de Granda.

Manolita Castany de Marcé.

Hortensia Espinosa de Riba y su hermana Josefina, la señora de Sánchez, Belén Moreno de Rodríguez, Amparo Herrera de Cabello, Josefina Kindelán de Bass.

Y la joven y bella dama Rosita Gallart de Reyes.

Con la gentilísima Blanquita Llorente Marañón, estaban sus principales amigas y compañeras de colegio, entre ellas Mercedes Vidal, Cristinita Rodríguez y Georgina González.

Graciella Valiente.

Edmés Ferrer.

Mercedes Granda.

Carmen Costa, Avelina Regueiro, María Babastro, de la sociedad de Palma Soriano, Clara y Narcy García Laura González.

Cristina Labrador.

Serafina Cabello.

Y la niña Guilermina Sánchez.

Y un grupo de jóvenes: Marcelo Llorente, Jr; Manolo Rodríguez, Emiliano Antúnez, José F. Vidal, «Pupito» Vidal.

El doctor César Bayés Quirch.

José Marcé.

Rafael Regueiro.

Y el Cronista.

EN SANTIAGO.—Con el fin de pasar los meses de verano entre nosotros, han llegado de la Habana, la distinguida señora Lolina Sánchez viuda de Salazar, acompañada de sus encantadoras hijas Mireya y Carmita.

Regresaron de la Habana los esposos Manolo Portuondo y Enriqueta Sánchez, que se proponen pasar unos días con sus familiares de esta ciudad.

Así mismo llegó de Matanzas, la señora Zoraida Boscowits de Ravelo, que pasó una temporada al lado de sus hermanos Emiliano Moreno y Flérida que residen en la Atenas Cubana, el feudo del admirado compañero Manolo Jarquín.

De la capital llegaron los esposos Rosita Muñoz, y el ingeniero Jefe de Obras Públicas, Humberto Monteagudo.

Mi bienvenida a todos.

RESTABLECIDA.— Después de varios días aquejada de molestas dolencias en la residencia de sus hermanos en Punta Gorda, se halla muy mejorada, la distinguida dama Anita Rousseau de Hernández Giró.

Es para el cronista un verdadero placer dar la noticia de su rápida mejoría y son mis deseos más sinceros que se halle prontamente del todo restablecida.

SAN ALBERTO.— Celebraron su santo los que llevan el nombre de Alberto entre los que se hallan amigos tan estimados como el doctor Alberto de Córdova y Quesada, Magistrado de la Audiencia de Oriente.

Y su hijo Albertico de Córdova y Cordovés, ambos en la capital de la República.

Alberto Portuondo Dalmau.

Alberto Bueno, residente en los Estados Unidos.

Dr. Luis Alberto Cabello.

Alberto Bueno, residente en los Estados Unidos.

Dr. Luis Alberto Cabello.

Alberto Font, Alberto Vidaud e hijo, Luis Alberto Espino, Alberto Ferrer, Vaillant, Alberto González y Palacios, Alberto Almeida.

Alberto Cutié.

Alberto Planas.

Alberto Fernández Hechevarría.

Alberto Portuondo Figueras y el niño Alberto Fernández Cuervo Vinent.

Para todos felicidades les desea el cronista.

DE REGRESO.—Procedente de la Habana vuelve a Santiago de Cuba, un querido compañero del staff de El Mundo, es él, Enrique Aguila Catasús, cronista Deportivo de Santiago de Cuba.

Los esposos doctor Adolfo Comas y Ana María Bacardí, llegaron de la Habana, donde estuvieron varios días.

Regresaron a la capital las señoritas Graciella Miranda y Josefina Durand, que pasaron una temporadita con la familia Bravo-Viña en Vista Alegre.

Para la Habana se fué por la vía aérea el señor Primitivo del Portal en viaje motivado por asuntos oficiales.

Para Guantánamo, donde ejerce las funciones judiciales, regresó el joven doctor Eduardo Cutie Alvarez, que pasó unos días con su familia en Santiago de Cuba.

CUMPLEAÑOS.—Celebró la llegada de su segundo aniversario el monísimo niño Albertico Tamayo de la Torre, hijo de los esposos Perucho Tamayo y María Esperanza de la Torre, que en su residencia de Vista Alegre, le ofrecieron en horas de la tarde una fiestecita de la que participaron sus infantiles amistades.

LOS QUE LLEGAN.—Después de una larga temporada en tierras norteamericanas ha regresado a Santiago el joven señor Víctor Schueg Bacardí atento y fino amigo del cronista que es apreciado en nuestra sociedad.

También han regresado de la Habana los esposos ingeniero Alfonso Menéndez y señora Micaela Cortina, que estuvo unos meses en la capital sometida a un tratamiento por su estado de salud, algo delicado.

Hoy, al saludarla por su regreso doy la noticia de su total restablecimiento, lo que me place comunicar a sus amistades de esta sociedad.

Las gentiles señoritas Bessie Santa Cruz Pacheco e Isabelita Quirch, han llegado de la Habana procedentes de Miami, donde gozaron de una temporada de placer.

ONOMASTICO.—Celebró su santo en días pasados, en ocasión de la festividad de Nuestra Señora de las Nieves, la distinguida señora Blanca Aguilar de Queralt, esposa del Ingeniero Ramón Queralt Mayo.

También celebraba su santo en dicha fecha la simpática jovencita Blanquita Queralt Aguilar.

Para ellas tengo en esta nota mi más afectuosa felicitación, que hago llegar hasta su chalet veraniego de Cayo Smith.

EL DR. BARRERAS.—Este culto abogado que es el doctor Antonio Barreras y Martínez Malo, se marcha de Santiago de Cuba, en compañía de su familia, pues ha sido trasladado a la ciudad de Santa Clara.

Mi saludo de despedida para esa estimada familia, y para desearle muchos triunfos más al doctor Barreras en su carrera Judicial.

MAS VIAJEROS:—El doctor Emilio Font Pujals, se fué ayer para la Habana donde pasará unos días resolviendo asuntos particulares.

Se fueron con él, las señoritas Aleida Hartmonn y Eva Queipo, que pasarán una temporada en la capital de la República.

Temporada que les deseo muy agradable.

FIESTAS PROXIMAS: En la Socapa el Vista Alegre Tennis Club, una gran fiesta a fines de este mes, la que tendrá el éxito y la brillantez que alcanzan siempre las fiestas de la sociedad que preside Krikri Puente.

En Punta Gorda también habrá una gran fiesta organizada por el club de los 10 y que será un triunfo social más para esa prestigiosa entidad.

Y en la Cervecería Hatuey ofrece el Comercio Sport Club un baile en la noche del sábado 15 de agosto.

Fernando Sagebién.

UNA ACLARACION DEL INGENIERO JEFE DEL ACUEDUCTO «ALBEAR»

El ingeniero jefe del Acueducto de esta ciudad, señor Eneas Castellanos, nos visitó anoche para rogarnos hiciéramos saber al público que era incierta la versión de que en el fuego de la calle de Revillagigedo había faltado agua. Manifestó el señor Castellanos que fué de las primeras personas que se personaron en el lugar, dando las órdenes oportunas y que inmediatamente de situarse el material de extinción de incendios en las tomas de agua, había allí una presión de 30 libras.

También nos manifestó que en el fuego de San Francisco y Calzada 10 de Octubre en días pasados, se afirmó lo mismo, siendo inexacto, pues las zonas de la Víbora y el Vedado se mantienen por la noche con presiones altas de 15 y 20 libras.

Gustosos hacemos la aclaración del señor Castellanos.

TRATO DE ROBAR

Luis Díaz Fernández, (a) «Chiquitico», fué detenido por el capitán Miguel Angel Rodríguez, al comprobar que trataba de realizar un robo en la casa Aramburo y San Lázaro, en unión de otro individuo que logró desaparecer.

BAÑISTA LESIONADO

Bañándose en la Playa de Jaimanitas, se produjo ayer lesiones de carácter menos grave, Ortelia Bernal Morales, de 19 años de edad y vecina de Amistad 136.

Compañía Trasatlántica Española

SERVICIOS DE PASAJE, CARGA Y CORREO TODO EL AÑO

El rápido vapor correo

"MAGALLANES"

saldrá el día 9 de Agosto, para, VERACRUZ.

El rápido vapor correo

"MAGALLANES"

saldrá el día 19 de Agosto, para, CADIZ y BARCELONA —vía New York—

CARCIA & DIAZ, Ltda. Agtes. Grales. Telfs. M-6911 y M-6912
Palacio de la Lonja. Apartado 1690. Amgardiaz, Habana.

DOLLAR STEAMSHIP LINES

ENTRE

HABANA - CANAL DE PANAMA
HABANA - CALIFORNIA
HABANA - LEJANO ORIENTE
HABANA - NEW YORK
ALREDEDOR DEL MUNDO

Para más informes dirijase a

Dollar Steamship Lines

Lonja del Comercio 210 — Tels. A-8226, M-8826

M A T A N C E R A S

LORENCITO MAZA Y BERRYDE. En sus días.

Tuvo ayer una fiestecita en que, como atractivo principal, figuraba una hermosa piñata, el hijo que es adoración del director del Hospital de Homicultura, doctor Lorenzo Haza Grasso y de su bella esposa Nena Berryde.

En la residencia del prestigioso galeno, en la calle de Tello Lamar, se reunió en horas de la tarde la pleyade de los amiguitos de Lorencito, que fueron obsequiados con un espléndido lunch.

Gorros, pitos y matracas, en ensordecedor bullicio, dieron a la fiesta una animación y una alegría que con los pequeños compartieron también los grandes que asistieron a la residencia del doctor Haza.

En torno a Nena Berryde, la dama tan elegante y tan distinguida, congregábanse las mamás del pequeño ejército que fué a congratular a Lorencito con motivo de su onomástico.

Aquí aparece el lindo festejado, junto al cake en que tres pequeñas velitas simbolizan sus años en el mundo.

EN «SAUTO».—La gran fiesta del domingo.

Todo cuanto se diga de ese concierto que el profesor Justo Ojanguren nos ofreció en la mañana del día 9 de agosto, será pálido ante la brillantez que lo caracterizó y ante el magnífico alarde de arte de que nos dió muestras quien está considerado en Matanzas como la primera autoridad musical de la época.

El esfuerzo realizado por Ojanguren, agrupando en torno a esa orquesta del Grupo Indice, valores tan altamente apreciados como Francisco Melero, como Gloria Tejeiro, Rafael Daubar, César Carballo, Alfredo Sánchez Cabarrocas, Julio Salido, Alfonso Vega, Manuel Alonso, Mario Argenter, Pedro Diez, Ricardo Arellano, Oscar Fernández, Victoriano Junco, Oswaldo Díaz, A. Hernández y Vicende Alderete, puede sólo apreciarse cuando se palpan, como los ha palpado el ilustre maestro, las dificultades, los escollos que aquí salen al paso a toda iniciativa y a todo lo que sea salir del marasmo y la apatía que tan desdichadamente nos envuelven.

Y a ese esfuerzo y a esa heroicidad, que así puede llamarse a la iniciativa de Ojanguren, hay que sumar el que, de tan galana muestra nos dió también ayer, presentando la Masa Coral integrada por más de cincuenta personas, entre jóvenes y señoritas de nuestra mejor sociedad.

El programa anunciado, que ya tuve el gusto de publicar en pasados días, se cumplió al pie de la letra, y desde la bella Obertura del maestro Tomás, hasta la danza de Lecuona, «Negrita», con que finalizó el concierto, los aplausos se sucedieron con ribetes de ovación.

«Tannhauser», el Coro de los Peregrinos, de Ricardo Wagner, fué algo tan maravillosamente bello, que las palmas agitábanse sin posible extinsión, loando a Ojanguren, a la orquesta y a la Coral.

Muy bella también la «Canción del sembrador», «La rosa de azafrán», de J. Guerrero; y aplaudidísima la Serenata Española, de Bizet, con que finalizó la primera parte orquestal.

Destacábanse en palcos y lunetas de «Sauto» muchas distinguidas familias de esta sociedad, pero no estaban—triste es confesarlo—cuantas debieron allí acudir para rendir pleitesía al arte y a la heroica labor del maestro Ojanguren y sus profesores.

En cambio, vimos muchas, muchas localidades ocupadas por personas de modesta posición, que hacían un sacrificio mayor que otras mucho más obligadas, por su rango y por su fortuna, pero que seguramente gustan más de las armonías de un son y unas maracas que de aquellas sublimes producciones de Godard, Cervantes, Arditi y Barthelemy.

Felicitaremos también, tanto como al maestro Ojanguren, al doctor Américo Alvarado, espíritu selecto, que hoy preside al Grupo Indice y que ha laborado tan intensamente como otras personalidades matanceras, tan distinguidas como la señorita Pérez Belinchon, el señor Mario Argenter y el señor César Carballo.

Matanzas cuenta ya con una orquesta que hará que el gusto por la buena música se arraigue y se intensifique más, y como educar es crear, esperemos que tengamos más frecuentes ocasiones de gozar del deleite, del placer cautivador de esas horas de la mañana del domingo 9 en Sauto.

Intentar una relación de la concurrencia, estando como estaba ocupado todo el teatro, sería tarea más que difícil, imposible.

Pero si queréis saber o tener un pálido reflejo de esa concurrencia, bastará que mencione el nombre del doctor José Cabarrocas y su distinguida esposa Adriana Beracierto, para que se calibre el valor de aquel auditorio.

No estaban presentes, lo repito, muchas familias cuyos nombres figuran a la cabeza de toda reseña mundana: en bailes y otras diversiones, pero como el ex presidente del Liceo, eran infinitos los prestigios que tanto auge dieron a esa fiesta de arte de anteayer.

Reciban el profesor Justo Ojanguren y sus compañeros de la orquesta del Grupo Indice, y las señoritas y jóvenes que integran la Masa Coral, que tanto gustó, nuestra enhorabuena más sincera, y que estas líneas escritas a vuela pluma les sirvan de aliciente y de vigor para continuar la obra altamente educadora que se han impuesto.

Un grandísimo succés.

Eso fué el concierto de que aquí levanto acta.

LA SEÑORA DE FERNANDEZ ARGUELLES.—Rosalinda Casanova.

Ha venido desde Madruga, donde disfrutaba de una temporada, en que esperaba la mejoría de su salud, bastante delicada la muy apreciable dama que es esposa del encargado general del Acueducto de Matanzas.

En su residencia de la calle de Milanés es objeto la señora Rosalinda Casanova, de toda clase de atenciones, y esperamos que cuanto antes podamos dar la grata nueva de su mejoría.

ONDINA NUÑEZ.—Rumbo a los Estados Unidos.

Ha embarcado para el Norte, donde disfrutará de lo que resta de la season, la distinguida señorita que goza de tantos afectos en nuestros círculos sociales.

Hasta mediados de septiembre no estará de regreso en Matanzas la señorita Ondina Muñoz y Menéndez.

Séale gratísima su estancia en la gran República norteamericana.

GRATAS NUEVAS.—De unos ausentes.

Por conducto del ministro de Santo Domingo en la Habana, se acaban de recibir noticias que vienen del ministerio de Madrid, de dicha nación, de personas tan bien queridas en esta sociedad, como los esposos Pastrana Rodríguez, en cuya residencia de la «Villa del Madroño» pasa una temporada la señorita Avelinita Linares y Gómez, la segunda de las hijas de nuestros muy queridos amigos Ricardo Linares y Clarita Gómez.

Se hallan bien los esposos Pastrana-Rodríguez y la señorita Linares, según cable recibido ayer por el cónsul dominicano en Matanzas, sin que hayan tenido que lamentar novedad alguna en estos aciagos días de la cruenta guerra que azota a la Madre Patria.

También se sabe que Pedro Saavedra, canciller de la Embajada cubana en la capital hispana, goza de salud.

Y del propio modo se han tenido noticias de Pedrito Bea, que se encuentra en Alemania, desde donde se dirigirá a Cuba el próximo mes de septiembre.

Con placer grandísimo me hago eco de las muy gratas nuevas que nos llegan de esos matanceros que residen en España.

PROXIMA BODA.—De muy alto rango.

Ultimándose están los preparativos para un enlace que ha de tener las simpatías más grandes en nuestros principales círculos.

Es la fiancée una de las más soberanas bellezas del quartier de Bellamar, y el galán un joven gentleman, cuyo apellido en estos ultimos tiempos tanto ha sobresalido en la política y posiciones elevadas se han vinculado a él.

En la intimidad más estrecha se efectuarán estos esponsales, de los que me cabe la satisfacción de ser el primero en anunciar, aunque en esta velada forma incógnita.

¿Iniciales?

«A», la del apellido de ella.

«S», la del de él.

Y nada más por hoy.

EL DUELO DEL DIA.—La señora viuda de Herrara.

Falleció en la mañana de ayer, viernes, tras crueles sufrimientos, la venerable matrona doña Ramona Gutiérrez, tronco de una apreciadísima familia neopoblana.

Larga ha sido su agonía, porque desde hace meses viene extinguiendose esa vida que la ciencia ha tratado por todos los medios posibles de arrebatar a la Parca, hasta verse vencida y haber agotado cuantos recursos se hallaban a su alcance. Dama de grandes virtudes, mujer chapada a la antigua, carácter íntegro y voluntad férrea, con un corazón que era fuente de inagotables caridades, doña Ramona Gutiérrez pasó por este mundo haciendo sólo el bien, y derramando en torno suyo los efluvios de un alma cuyo perfume era de divina santidad.

Se verificará su entierro hoy, precisamente cuando esté circulando esta edición de DIARIO DE LA MARINA, en que doy cuenta de tan sensible pérdida.

Para todos los deudos de la noble señora y muy en particular para su hijo el doctor José Luis Herrera, nuestro pésame sentidísimo.

RUMBO A LA HABANA.—La presidenta del Tennis.

En compañía de la directora en funciones, Carmen Leonor Martínez, y de la tesorera, Aurora R. de González, partió ayer para la capital la señorita Bertha Haedo, que iba a tomar impresiones sobre un bello proyecto y un muy módico presupuesto que un arquitecto capitalino sometera a la consideración de la directiva del Club de la Playa para la edificación de su nueva casa.

Parece ya un hecho que las señoras y señoritas del Tennis acometerán obra tan importante, pero es preciso declarar que si lo que va a hacerse responde a las necesidades del Club, no debe titubearse, pero si la cantidad existente en el banco sólo alcanza para levantar una nueva pequeña casa, es prudente no arriesgarse, y acometer la obra cuando ella pueda llenar las condiciones de amplitud, de comodidad y confort a que se aspira.

Demoler el pequeño bungalow, que costó tanto o más de los cuatro mil pesos con que actualmente cuenta el Tennis en su cuenta del National City Bank, no sería sabio si la casa futura no supera en capacidad a la de hoy.

Para comenzar la fábrica hay que movilizar recursos primero, y, obtenidos éstos, hacer realidad lo que es el anhelo de todos.

Son de esta misma opinión, muchos, muchos que, como el cronista, desde la fundación del Tennis, hemos venido prestándole nuestro modesto calor y nuestro más entusiasta y decidido apoyo.

EL FISCAL DE CAMAGUEY.—Martín del Junco y Gallardo.

Se halla enfermo, allá en la ciudad prócer, el prestigioso caballero que es jefe del Ministerio Público camagüeyano.

Un miembro de la carrera judicial ha ido a sustituir a Martín durante su dolencia, asumiendo la dirección de aquella oficina.

La nueva que llega a Matanzas, donde residen la señora madre del digno funcionario y sus señoritas hermanas, nos apena y nos contrista grandemente.

Por la mejoría y restablecimiento del doctor del Junco y Gallardo, formulamos votos.

BUEY-VAQUITA.—En gran animación.

Puede así decirse de la temporada en aquel delicioso balneario de los Botet, que es como un trozo de nacar y azul, arrancado a la incomparable Varadero.

Las mismas arenas y las mismas aguas de la incomparable playa cardenense, aunque en pequeño, se encuentran en aquella concha que el pasado domingo vióse colmadísima de familias.

Por mar y por tierra llegaban ayer a Buey-Vaquita autos y embarcaciones que poblaron la pequeña rada de innúmeros bañistas.

Para el año entrante se proponen los Botet hacer reformas innumerables en su linda playa.

Ya para entonces estará construída la gran escalinata que, desde el parque alto de arriba, irá directamente al mar.

A ambos lados de la concha estarán las casetas y la glorieta, que tendrá anexa una cocina y un bar.

Y de los entusiasmos y de la actividad del teniente coronel Benítez, se espera que aquel camino del Morrillo, que está llamado a ser una atracción turística, se arregle convenientemente.

Nada tan pintoresco que mostrar al forastero, después de visitar las Cuevas y el Valle, como un paseo por ese río Canímar, que tiene tan bellísimos paisajes y en cuya desembocadura se yergue gallarda la atalaya del Morrillo.

El ingeniero Oscar Pardiñas trabaja ya en los planos de las reformas que los señores de Botet han de hacer en Buey-Vaquita.

ESTHER CATALINA.—Una nueva cristiana.

Recibió ayer las aguas del Jordán en la Catedral de San Carlos, la monísima chiquilla que es hija de nuestros muy distinguidos amigos los esposos Liborio Arechavaleta y Fany Brown.

De manos del padre Apray, el ilustre sacerdote que ha sido nuestro huésped, recibió Esther Catalina, que son los nombres que sacó de pila, las regeneradoras aguas del bautismo.

Fueron sus padrinos la señorita Josefa Ayo y el cónsul de España en Matanzas, Raimundo Urréchaga y Agote.

Para festejar el grato suceso, se celebró después un gran almuerzo en aquella casa de Independencia y Magdalena, que es templo donde se le rinde el más fervoroso culto a Lúculo.

Amigos incontables, de padres y padrinos de la nueva cristianita, gozaron de las delicias de una mesa que, como de casa de Arechavaleta, nada hubiera tenido que envidiar a las bodas de Camacho.

Honor a quien honor se debe.

VIAJEROS.—Los nombres de hoy.

Parte esta noche para Santiago de Cuba, después de una muy grata estancia entre nosotros, el contador del National City Bank en la capital de Oriente, Raúl Valdés Ricci, que tan agasajado se ha visto durante su permanencia en la Yucayo.

Saludaré también en esta nota al doctor Manuel Romeu y Jaime y su bella esposa Raquel Fernández Labarrere, quienes han pasado su fin de semana entre nosotros.

Y al doctor Antonio Botet y su gentil esposa Angélica Fernández Labarrere, en cuya compañía disfrutamos de las exquisiteces de la mesa de sus hermanos, los esposos Botet-Araña, en la noche del sábado.

Un saludo más.

Para la bella y gentilísima dama Adelaida Parodi de Ramírez de Olivella, que de paso para el Vichy cubano, en el que hace su acostumbrada cuba de aguas, cruzó por esta ciudad, en compañía de su esposos el abogado fiscal de la Audiencia de la Habana, doctor Gustavo Ramírez de Olivella.

PANCHO DIAZ.—¡Qué trágico fin!

En la mañana de ayer, lunes, atentó contra su vida, sucumbiendo a los pocos instantes, el muy estimado caballero con cuyo nombre encabezo estas líneas.

Cortó el hilo de su existencia Pancho Díaz, dejando un hogar desolado, donde con la esposa amante y los hijos que lo adoraban, se le llora inconsolablemente.

Fué por muchos años Pancho Díaz, con su hermano Manuel, sucesor en la gerencia de ese gran café «El Louvre», de frente al parque, donde de generación en generación se han venido sucediendo los de ese apellido.

Se labró una fortuna y se abrió un porvenir.

Y cuando todo parecía sonreir en torno suyo, se va de este mundo, dejando una estela de simpatías y afectos grandes.

Con los familiares de Pancho, su esposa y sus hijos, está de duelo su hermano Ramón, actual propietario de «El Louvre», y la señora Trinidad Díaz viuda de Díaz y sus hijos.

Para todos, nuestro pésame.

LA ULTIMA NOTA.—Para decir que mañana, en la festividad de Santa Clara de Asís, llega al cronista el rumor de que una popular y querida señorita de esta sociedad, tendrá un recibo en la hermosa quinta en que pasa el verano su familia.

¿Se confirmará el rumor?

¡Somos tantos a desearlo!

Manolo JARQUIN.

Ocupa la Judicial 100 cigarros y una libra de marihuana

Un importante servicio prestaron ayer los agentes de la Policía Judicial, Angel Pardiñas y Rodríguez Lladó, al sorprender en un placer yermo existente en Diaria y Figuras, una fábrica de cigarrillos de marihuana.

Los citados agentes se encontraban practicado investigaciones por aquellos alrededores por tener conocimiento de este delito, hasta que en la tarde de ayer lograron descubrir el sitio donde se expendían los cigarrillos de marihuana.

En un solar en Diaria y Figuras, los agentes Pardiñas y Lladó encontraron a dos individuos, y junto a ellos una lata cerrada con dos candados, y una cueva, donde enterraban el narcótico para no ser sorprendido por la Policía.

Al registrar a dichos individuos, los citados agentes encontraron en poder de ellos cigarros de marihuana y papeles para hacerlos. Abierta la lata en la jefatura de la Judicial, resultó que contenía una libra de hierba de marihuana. En una caja les ocuparon cuchillas adecuadas para el corte del cigarro. Y por último, en el escondrijo que tenían hecho en el suelo, hallaron cien cigarros, todo lo que fué ocupado.

Conducidos los detenidos a la Jefatura de la Policía Judicial, dijeron nombrarse: Angel Moya Armenteros, de 36 años y sin domicilio, y José Pérez Pérez, de 33 años y vecino de Diaria y Figuras.

Presentados los detenidos Moya y Pérez, con lo ocupado, al Juzgado de Instrucción de la Tercera, éste ordenó que fueran remitidos al Vivac, por todo el tiempo que señala la Ley.

M.E.C.D. 2016

LOS COLONOS PIDEN ENTRADA LIBRE DE MATERIAS PRIMAS PARA LA FABRICACION DE ABONOS EN EL PAIS

Información Telegráfica

DEL INTERIOR DE LA ISLA

Por nuestros Corresponsales, a través del hilo directo del DIARIO

PINAR DEL RIO

DECAPITADOS DOS ASIATICOS EN CABAÑAS

PINAR DEL RIO, agosto 10. DIARIO, Habana. — Según los informes recibidos por el Gobernador Provincial, en la madrugada de ayer aparecieron en el interior de su establecimiento comercial, propiedad de Alfonso León y Ca., situado en la calle Céspedes, en el pueblo de Cabañas, decapitados, dos asiáticos, Chano Cuan y Joaquín León, que dormían en el interior del citado establecimiento. Desconócense detalles concretos del suceso. El Juzgado actúa en el esclarecimiento del hecho.—Guillermo Rodríguez, Corresponsal.

HABANA

SE SUICIDO UN ANCIANO

SANTIAGO DE LAS VEGAS, agosto 10. DIARIO, Habana.—En la mañana de ayer fué encontrado en el Arroyo de Jíbaro, en Calabazar, perteneciente a este Término, el cadáver del anciano Salvador Alvarez González, natural de España, de 71 años de edad, casado, vecino de la finca «San Antonio», en dicho Término el cual se suicidó arrojándose al arroyo, en el lugar conocido por «El Baño», amarrándose previamente una piedra al cuello como de 20 libras de peso, con el propósito de quedarse en el fondo. En el lugar del hecho se constituyeron el Juez, Dr. Miguel Angel Párraga; el Secretario Piñera, el Teniente Acuy y los soldados Juan Pérez Llanes y Apolinar Delgado: los policías Manuel Concepción y Luis Amador, y el Alcalde de barrio del Calabazar, Ismael Hernández.

El suicida dejó tres cartas, una, para el Juez: otra para su esposa, y la tercera para Mr. Mac Donald, propietario de la finca en que llevó a cabo sus propósitos. Hasta el momento se desconocen los motivos que le llevaron a tomar tan lamentable resolución. El Juzgado aún no ha abierto las cartas. Por el Dr. Alberto Recio fué reclamado el cadáver, siendo trasladado en horas de la tarde a la capital, para su enterramiento en el cementerio de Colón.—M. Perera, Corresponsal.

ASALTO, ROBO Y LESIONES, EN MARIANAO

MARIANAO, agosto 10. DIARIO, Habana.—Alberto Valdés Ramos, natural de la Habana, de 29 años, vecino de Pogolotti 551, fué asistido en el Centro de Socorros de Marianao, de lesiones graves. Declaró a la policía que sorprendió a dos individuos cuando asaltaban y robaban a mano armada a un joven en Pogolotti, y al intentar defenderlo, los desconocidos le causaron con una piedra, las heridas que presenta.

TOMO TINTA RAPIDA

En el Hospital Militar de Columbia, el capitán Muxó asistió de grave intoxicación a María Isabel Vega, natural de Yaguaramas, de 25 años, residente en Santa Petronila 52, Reparto Hornos. María fué conducida al Hospital por el soldado Felipe Vega, el que declaró al vigilante Zulueta, de la Policía de Marianao, que se constituyó en aquel centro, que era hermano de María, y que no sabe los motivos que la impulsaron a atentar contra su vida. Quedó recluída en el Hospital.

VARIOS HERIDOS AL ARROJARSE DE UN CAMION

En el Centro de Socorros fueron asistidos por el Dr. Facenda, María de los Angeles Piedra, de 13 años, vecina de Esperanza s/n.: Baudilia Herrera, de 30 años, del mismo domicilio; Antonio Cazañas Aguirre, de 15 años, de igual residencia, y Modesta Páez Hernández, de 22 años, vecina de San Salvador, letra F en el Cerro. Declararon al sargento García, en la Jefatura de Policía, que se dirigían hacia la Playa de Viriato, en un camión y al llegar a una curva, una de las ruedas del vehículo se cayó; como se asustaran, se tiraron al pavimento, causándose las lesiones que presentaban, sin que nadie fuera responsable de las mismas.

HACIA MIAMI

En el vapor «Florida», y en viaje de recreo, embarcaron para Miami, donde pasarán una temporada, las distinguidas jóvenes de nuestra sociedad, Juanita Rodríguez, sus sobrinas Hilda y Conchita y las señoritas Isabel González y Lucrecia Hevia. Feliz viaje les deseamos.

VARIOS PROCESADOS

Por el Juez de Instrucción fueron procesados en el día de hoy, Félix Otero, Raimundo Echevárría, Silvio García y Manuel Torres, a los que se les señaló fianza de mil pesos. Se les acusa de transportar armas a Cuba en la lancha «Cachita».

MURIO DE TETANOS UN NIÑO

Oscar García González, de 10 años de edad, vecino de la finca «Ojo de Aguas», que hace varios días ingresó en el Hospital «Calixto García», murió a consecuencia de una hincada que recibió, al declarársele el tétanos, según informó el Administrador de dicho Hospital, a la Policía.

LA RECAUDACION MUNICIPAL

Hoy se recaudó, por distintos conceptos, la cantidad de $4.055.00 según informe del Tesorero Municipal, Sr. Nicasio Rodríguez. Se le abonaron a la Compañía de Electricidad $2.150 por concepto de alumbrado público. A. Martínez, Corresponsal.

MATANZAS

SE SUICIDO UN ESTIMADO COMERCIANTE

MATANZAS, agosto 10. DIARIO, Habana.—En su residencia, Maceo 64, suicidóse disparándose un tiro en la bóveda palatina, el señor Francisco Díaz, ex-propietario del café «El Louvre», ignorándose los motivos que tuviera para tomar tan extrema resolución, pues disfrutaba de una posición holgada y no se le conocía ninguna preocupación.—Corresponsal.

HA SALIDO UNA COMISION PARA VISITAR AL SECRETARIO DE O.P.

CALIMETE, agosto 10. DIARIO, Habana.—Para entrevistarse con el Secretario de Obras Públicas, salieron para esa capital los comisionados, señores Alcalde Municipal, Dr. Sardiñas; el Presidente del Consistorio, con el fin de recabar auxilios y mejoras para las numerosas fincas inundadas por las recientes lluvias, que han producido epidemias y grandes pérdidas en las cosechas. El Término confía en el éxito de la comisión.—Dr. García, Corresponsal.

SORPRENDIDOS DOS SUJETOS QUE INTENTABAN COMETER UN ROBO

JOVELLLAOS, agosto 10. DIARIO, Habana.—Esta madrugada los vigilantes Armando Llanes, Ernesto Soledad y Martín Suárez, sorprendieron a dos sujetos que dijeron nombrarse Agustín González, de la raza negra, y a Eloy Pérez Ibáñez, blanco, en el patio del establecimiento de Manuel Lledes. Al parecer trataban de robar, como lo hicieron en días anteriores en el mismo lugar, dándose a la fuga el Ibáñez, resultando herido de bala en el pie izquierdo, siendo detenido. Le prestó asistencia el Dr. Ferrer, el alumno Navarro y la enfermera Iselda Castro. Las autoridades actúan.—Prats, Corresponsal.

CAMAGUEY

LOS COLONOS ACORDARON PEDIR LA LIBRE ENTRADA DE MATERIAS PRIMAS PARA FABRICAR ABONOS

PINA, agosto 10. DIARIO, Habana.—Con el objeto de tomar parte en la junta reglamentaria de la Provincial de Camagüey, llegaron a esta localidad los representantes de la asamblea nacional de la Asociación de Colonos de Cuba, señores Teodoro Santiesteban, Benigno Rodríguez Sánchez y otros. Estos señores, y todos los miembros de la Provincial que concurrieron, fueron obsequiados con un lunch en el Club Social. Obsequio de esta sociedad a los visitantes, del que participaron representantes de todas las entidades locales, previamente invitadas.

Al mediodía tuvo efecto un banquete en el Hotel «Pelegrín», concurriendo más de ciento sesenta personas. Entre éstas estaban algunas personalidades invitadas, como el señor Reduán Riverón, Administrador de este central «Morón»; los jefes militares del regimiento de Morón, y de este puesto, y otras.

A las dos de la tarde dió comienzo la sesión en el local de la Provincial, con asistencia de todos los miembros. Presidió el Dr. Angel Pardo, representante a la Cámara, y actuó de secretario, el jefe de despacho de la Asamblea Provincial, señor Antonio Hernández.

En la sesión predominó un espíritu de armonía y entusiasmo. Se acordó dirigirse al Presidente de la República, al Senado y la Cámara, pidiéndoles se legisle proporcionando entrada libre a los abonos extranjeros y a las materias primas que se emplean en la fabricación de los del país. Se acordó también pedir la aprobación de la Ley que determina que cada ingenio muela sus cañas, sin que pueda hacerse traspaso de cuotas de unos a otros ingenios. Fueron los acuerdos más importantes.

Luego se abogó porque el colonato se asegure en la Compañía que está integrada y fomentada absolutamente por colonos. A poco de comenzar la sesión hizo su entrada en la sala de actos el Alcalde Municipal de Morón, señor Octavio Pardo Machado, quien recibió un saludo caluroso de la asamblea.

Terminada la junta se dirigieron todos los asistentes al Hotel «Pelegrín», donde fué servido un ponche como despedida.—A. Miranda, Corresponsal.

ORIENTE

SALIO PARA SANTIAGO DE CUBA, EL CAPITAN F. NAVARRO

HOLGUIN, agosto 10. DIARIO, Habana.—En la mañana de hoy salió para Santiago de Cuba, a ocupar el cargo de ayudante del teniente coronel Rodríguez, el capitán Francisco Navarro, que venía fungiendo de jefe del puesto militar de Holguín. El capitán Navarro nos rogó que por medio de estas líneas lo despidiéramos de todas sus amistades, ya que debido a lo urgente del traslado, no podía hacerlo personalmente como eran sus deseos. Toda clase de felicidades y éxitos deseamos al estimado militar en su nuevo cargo—Miguel Otero, Corresponsal.

ACLARACION A UNA DENUNCIA POR SUPUESTAS IRREGULARIDADES

PALMA SORIANO, agosto 10. DIARIO, Habana.—La prensa de la Habana, llegada hoy a esta ciudad, se hace eco de una denuncia formulada por supuestas irregularidades contra el Juez de Instrucción y Primera Instancia de este Partido Judicial. En honor a la verdad y evitando torcidas interpretaciones, la referida denuncia no se refiere al Juez titular, Dr. Bernardo Valdés y Hernández.—Ruiz Arias, Corresponsal.

ANUNCIOS CLASIFICADOS DE ULTIMA HORA

COMPRAS

7 MUEBLES Y PRENDAS

M-6377: COMPRO MUEBLES MOdernos, radios, máquinas de coser y escribir, objetos de Arte, joyas de oro, platino y brillantes, lámparas finas, neveras porcelana y toda clase de objetos finos. Pagamos los mejores precios. Negocio rápido. «La Fortuna», Suárez número 58: Telf. M-6377

U-2530: COMPRO MUEBLES

En general: pianos, máquinas escribir, coser, objetos Arte, antigüedades plata, vajillas, adornos, oficina, libros, baúles, muebles clínicos. Casas completas. Negocio rápido. «La Predilecta»: U-2530.

A-9003: COMPRO MUEBLES

De todas clases y de oficinas: objetos de Arte, máquinas coser, escribir, lámparas, camas hierro, neveras, ropa hombre. Casas completas. Pago como nadie. Salud 15. Telf. A-9003.

21 INSTRUMENTOS DE MUSICA

GUITARRA ESPAÑOLA, PROPONgala a Carmen Donato, calle 29 y 30, Vedado. Telf. F-4387.

Arrendamientos.

A.1 FINCAS RUSTICAS.URBANAS

FINQUITA: UN CUARTO CABALLEría, en la Güinera, próximo a Víbora, se arrienda, propia para aves y frutos menores, buen pozo, casa tabla y guano. Informes: Telf. F-2005.

VENTAS

48 CASAS

VERDADERA GANGA: CASA DE 3 plantas, moderna, punto ideal, en $5,200. Tengo en el punto que la desee, desde 500 pesos, en adelante. No compre sin antes verme en Neptuno e Industria, café. Raúl.

¡VENTAS URGENTES! CASA DOS plantas, inmediata Reina y Galiano: $4,700; otra, (7 habitaciones), buena renta: $3,800; otra, gran capacidad, cerca Consulado. Negocio positivo: $6,500. Prado 19: M-6513.

CASITA INMEDIATA REINA: 1,500 pesos; otra, gran medida, inmediata Belascoaín: $2,900; otra superior, (2 plantas); Concordia, precio ocasional; otra, 2 pisos, moderna, excelente lugar: $6,500. Prado 19: M-6513.

¡VIBORA! ¡VERDADEROS REGAlos! Moderna, junto tranvías, (portal, sala, saleta, 4 habitaciones, etc.): $3,300; otra, igual situación: $1,400; casa (San Lázaro), comodísima: 1,900 pesos. Varias a plazos. Prado 19: M-6513.

OFICINA SR. ALPENDRE, CALLE 9 Y 12 REPARTO ALMENDARES

Vendo lujoso palacete, estilo California. Facilidades, amplio y mucho lujo y confort, todo citarón con 4 amplios dormitorios, 2 lujosos baños, lujoso comedor y cocina. Está en lo más céntrico, con buenas vías de comunicación. Véanlo hoy mismo, a todas horas.

VENDO EN EL REPARTO ALMENdares, chalecito de dos plantas, fabricación moderna. Compuesto de jardín, portales, sala, recibidor, comedor, servicio criados, tres habitaciones y terraza: M-6695 y FO-2305.

VENTAS

48 CASAS

OFICINA .SR. ALPENDRE.

Calle 9 y 12, Reparto Almendares. FO-3346. Ampliación, vendo en el mejor punto y próximo a la Fuente Luminosa, 2 lujosos palacetes sin estrenar, muy amplios, con mucho lujo y confort, todo de primera. Tienen jardín, portal, sala, comedor, 3 lujosos dormitorios, lujoso baño, garage y cuarto para criados, véalos hoy mismo a todas horas.

49 SOLARES

SOLAR DE ESQUINA, EN LUIS EStévez y Concejal Veiga, 1,113 varas, a $2.00 vara. Informa su dueño, Sr. Fernández, Barcelona 10, altos.

REPARTO NICANOR DEL CAMPO. Vendo un magnífico solar con 556 varas en lo mejor de la calle 12, donde vale $7. Lo remato a $4.25 vara. Informes sobre el mismo calle 9 y 12 Oficina Sr. Alpendre FO-3346.

A 95 CENTAVOS VARA

Solar de esquina, 16 por 38. Lo más alto Calzada Arroyo Apolo a Mantilla, reparto La Lira, frente brisa, aceras, luz y teléfono. Es un regalo. Costó a $6.00 vara. Dueño: hotel Pasaje: A-1151, Busto.

50 FINCAS RUSTICAS

FINCA ARROYO ARENAS FRENTE caretera casi cuarto caballería, 10 centavos metro Tierras cultivos, casa frutales, agua Benitez, Carlos III 12, Edificio Providencia 602 1 a 4.

18 CABALLERIAS, $12,600, CAÑERA Quemados Güines, próxima ingenio parte sembrada caña, cumpliéndose contrato en Diciembre. Buenas tierras, aguadas, casas. Dueño. Benítez, Carlos III 12, Edificio Providencia. 1 la 4.

51 ESTABLECIMIENTOS

ANIMALES: SE VENDE ESTE LOte de dos gallinas catalanas y un gallo de Pratt; una gallina, de raza americana; dos yaguasas mexicanas, dos yaguasas del país; y un pato Huyuyo y dos patos blancos, finos franceses. Además, cinco pollitos crecidos, de raza. Todo en 12 pesos. Línea 112, bajos, entre Seis y Ocho, Vedado.

VENDO BODEGA EN CALZADA: $1,200, puramente cantina, bien montada. Alquiler: $25.00, con vivienda. Garantizo buen negocio. Informan: Indio y Monte, Benito, café.

52 BOVEDAS Y PANTEONES

SE TRASPASA PANTEON DE DOS bóvedas, en zona monumento, situado detrás de los Bomberos. Informes, de 2 a 6 p. m. Rubio Colomé, calle 23 núm. 518, altos, Vedado.

SE VENDE BOVEDA, CON OSARIO, tapas de mármol italiano, seis centímetros grueso: $110.00. Félix Rodríguez: calle Doce número 229. Telf. F-6258.

54 MAQUINARIAS

VENDEMOS TANQUES, CALDERA 20 caballos, donkey, filtros-prensas y otras máquinas. Negocio de ocasión. Teléfono FO-7750, Real 39, la Lisa.

56 MUEBLES Y PRENDAS

JUEGOS DE CUARTO, DE 9 PIEzas, está nuevo y moderno: $20.00; y el de tres cuerpos: $28.00; juego de comedor y nevera, por pronto embarque. Sitios 40, entre Rayo y San Nicolás.

MAQUINA SINGER, DE OVILLO central, en perfecto estado: $26.00; otra, de lanzadera: $12.00; juego de cuarto, caoba, de tres cuerpos: $65.00. Prado 31, bajos, entre Refugio y Genios.

VENDO JUEGO DE RECIBIDOR MOderno, propio para gabinete o particular, muy bueno; una mesa de comedor y aparador. Los doy baratos, por embarcar. Carlos III número 71, esquina Almendares, bodega.

URGENTE: A PRIMERA OFERTA, vendo regio juego comedor, Renacimiento Español. Costó $700.000, por 160 pesos; fino juego cuarto, última novedad y radio. Lealtad 122, bajos, entre Reina y Salud.

"LA PREDILECTA"

VENDE, COMPRA

Cambia: objetos de Arte, jarrones porcelana, alfombras, lámparas, objetos para regalos, muebles en general, pianos, etc. Grandes facilidades de pago. Le resolvemos cualquier problema. «La Predilecta», San Rafael esquina a Oquendo, (al lado del Bar). Telf. U-2530.

URGE VENDER, ANTES DEL DIA último, juego cuarto, 3 cuerpos: 50 pesos; otro: $25.00; comedor y recibidor, Arte Moderno: $36.00; nevera: 12 pesos; buró: $10.00; radio Majestic: $28.00. Sitios 111, entre Campanario y Lealtad.

DOS JUEGOS DE CUARTO, ARTE Moderno; el de dos cuerpos: $21.00; tres cuerpos: $29.00, están nuevos; radios Víctor: $22.00 y demás muebles, baratos, por reducirme. Neptuno 220, entre Soledad y Aramburo.

JUEGO DE CUARTO: $20.00; OTRO, 3 cuerpos: $28.00; otro, 3 cuerpos, último modelo: $50.00; escaparate, lunas: $10.00; radio Víctor: $25.00 y varias piezas sueltas, baratas, Maloja 81, entre Manrique y San Nicolás.

57 UTILES DE OFICINAS

7½ CABALLERIAS: $16,000

Se vende una buena finca, cerca de Capellanía, casa cantería y tejas, con servicios completos, 1,000 palmas, 1,000 frutales, propia para caña, frutos menores, etc., a cinco kilómetros del central Pilar. Beers, Plaza de La Catedral 16: M-7730.

MAQUINAS DE ESCRIBIR

Máquinas de escribir, sumar, calcular, burós, archivos, libreros, tarjeteros, Kardex, satélites, cajas hierro, estantes acero, juegos recibidor, carpetas, divisiones, juegos recibidor. Compostela 43, entre Dr. Julio de Cárdenas y Presidente Zayas: M-8081

MUEBLES DE OFICINA

Vendo y compro: sumar, calcular, burós, archivos, Kardex, tarjeteros, cajas caudales, satélites, libreros, pupitres sillas giratorias, percheros y toda clase de equipos oficina. Dr. Julio de Cárdenas entre Perfecto Lacoste y Villegas. Telf. M-8638.

VENTAS

59 RADIOS

RADIO VICTOR, DE LO MAS MOderno: $20.00, por embarcarme. Deseo tratar con particular. Grandes voces y alcance. Tiene poco uso. Neptuno 220, entre Soledad y Aramburo.

60 INSTRUMENTOS DE MUSICA

SE VENDE UN PIANO ALEMAN, DE la marca R. Gorss Kallman. Está completamente nuevo y se da muy barato, Monte 18, entre Aguila y Angeles.

"LA PREDILECTA"

HAGASE DE UN PIANO, POR $5.00 AL MES

Alquiler, desde $2.00. Tenemos los mejores pianos, al precio más ínfimo. Visite nuestra gran exposición y se convencerá. «La Predilecta», la casa que no cobra lujo. Facilidades en los pagos. San Rafael esquina a Oquendo, al lado del Bar). Telf. U-2530.

AFINADORES

$2.00 SOLAMENTE LE CUESTA AFIna su piano, poniéndole cuerdas nuevas, gratis, siendo pocas las rotas. Reparaciones grandes, baratísimas. Oiga tocar al afinador, lindas piezas. Telf. I-3186.

62 OBJETOS VARIOS

$70.00: VENDE FAMILIA PARTICUlar, precioso piano, moderno, grande, propio para estudios mayores, por sus excelentes voces y su estado tan flamante. Buenaventura 33, esquina a Concepción, Víbora.

Dinero-Hipotecas.

63 SOLICITUD

SE VENDEN DOS ESTANTES PAra libros, mesa escritorio y butaca, todo haciendo juego, barato y muy fino. 23 No. 18 esquina a I. Vedado.

64 OFERTAS

FACILITO DINERO, SOBRE BOVEdas y panteones, desde 50 pesos. Mucha reserva. Firmo en el día. También hipotecas, desde $300.00. Informes: J. Llanes, Sitios 42, esquina a San Nicolás: M2632.

ENSEÑANZAS

PROFESORAS Y PROFESORES

FERNANDO CUERVO, EX CATEDRAtico de Educación Física del Instituto Provincial de Oriente y con más de 12 años de práctica profesional en el colegio de los Padres Jesuitas, Club Náutico e Instituto de Segunda Enseñanza de Santiago de Cuba, y colegio Alemán del Vedado, en el que juntamente con el profesor Heider imparte actualmente esta disciplina, desearía ocupar algunas horas libres, desde el próximo mes de septiembre, en colegio serio que necesite profesor de la materia o en clases particulares. Telf. F-2411.

OBSEQUIO DE LA ACADEMIA DE COMERCIO

LUIS B. CORRALES

Los que presenten quince centavos en sellos, recibirán una Aritmética Mercantil, práctica. Clases: Teneduría de Libros, Taquigrafía, Ortografía, Inglés. Clases de Mecanografía: $1.00 mensual, una hora diaria. Clases individuales. Lealtad 141, entre Salud y Dragones.

77 ACADEMIAS

ACADEMIA RABIÑA

EL NUEVO CURSILLO COMIENZA EL DIA 15 DE AGOSTO BACHILLERATO

Clases individuales; Inglés, Francés, Alemán, Taquigrafía «Pittman» y «Gregg», Mecanografía, Ortografía, Teneduría de Libros. Correspondencia Comercial y Aritmética. TAMBIEN CLASES POR CORRESPONDENCIA. Ingreso E. de Ingenieros, Arquitectos y Veterinaria. Curso de Procurador. **Pida Prospectos: Neptuno número 80, altos, esquina a Manrique. Teléfonos: M-7849 y A-9222.**

INTERES GENERAL

SE COMPONEN MALETAS Y ARtículos de cuero. Fabricamos correítas reloj, cinturones, bozales para perros, etc., Romero. Monserrate 29, frente parque Zayas. Telf. M-3916.

ALQUILERES

80 CASAS DE HUESPEDES

SEÑORA: SEA BUENA MADRE Y protectora de sus hijos. No destruya su tierno y delicado oído, con piano malo. Vea éste y maravíllese. Barato. Dragones frente al teatro «Martí».

HUESPEDES: LA MEJOR SITUAción de La Habana. Habitaciones amuebladas, desde $9.00. Con vista a la calle, desde $14.00. Casa familiar. Comida si la desean. Prado 93, altos Partagás, esquina a Neptuno.

81 CASAS DE COMIDAS

SE SIRVEN COMIDAS A DOMICIlio, artículos y cocinero de primera, O-Reilly 5. Telf. A-7586.

82 APARTAMENTOS

POR EMBARCARME VENDO UN yacht de recreo tipo crucero motor marino, el mejor de los motores. Se da muy barato, urge. Fariñas Empedrado 30, teléfono M-2525.

SE ALQUILAN AMPLIOS Y MOdernos apartamentos, en los altos de El Gato Negro, Obispo 65. Informan en el mismo. Telf. A-7780.

84 HABITACIONES

SE ALQUILAN FRESCAS Y VENTIladas habitaciones y apartamentos, para familias. Casa de moralidad: Oficios número 30, altos, frente a la Lonja de Comercio.

SUSCRIBASE Y ANUNCIESE EN EL «DIARIO DE LA MARINA»

ALQUILERES

84 HABITACIONES

ESPLENDIDA RESIDENCIA, SAN Lázaro 75, esquina a Crespo. Habitaciones con vista a la calle, lavabos de agua corriente. Frente al mar. Para personas de moralidad. Hay teléfono. Espléndidos servicios.

EN SAN MIGUEL, A DOS CUADRAS de Galiano. Se alquila una habitación magnífica, con toda asistencia, a matrimonio o a parejas de señoritas. Se exigen referencias. Informes: A-8102.

LAMPARILLA 20, ENTRE CUBA Y San Ignacio, primer piso, alquilo un apartamento de dos habitaciones, con balcón y comida, si se desea; y una habitación, con lavabo. Tiene baño completo, con agua caliente. Es muy fresco. Azotea, sombra.

MURALLA 55, ALTOS, ENTRE HAbana y Compostela, alquilo en una hermosa terraza una espléndida habitación con todas las comodidades hay balcón a la calle, luz y teléfono, casa de moralidad.

FAMILIA, ALQUILA ESPLENDIDA habitación, vista a la calle, grande, fresca, con baño lujoso, baratísima, a matrimonio decente. Pedimos referencias. Teléfono, agua caliente. Informes: Prado 43, altos.

85 NAVES Y LOCALES

CAMPANARIO NUM. 35

Esquina a Virtudes. Terminadas las reparaciones, se oyen proposiciones para establecimiento y vivienda, en las cuatro accesorias, por Virtudes. Llaves e informes: San Pedro 6, Arturo A. Vázquez: A-9619.

OBRAPIA NUM. 51

Se alquilan dos locales, propios para almacén. La llave en Obrapía número 42, «La Caoba». Informes: San Pedro número 6. Telf. A-9619.

87 HABANA

EN 25 PESOS, ALQUILO, H. HUPPman número 13, bajos, entre Valle y Zapata: sala, tres habitaciones, comedor, patio, etc. Vería, diariamente, pintor: I-3173. Amplia y ventilada.

SOL NUM. 2

Alquilo piso bajo de esta casa, dotado de 3 habitaciones, sala y comedor. Llaves e informes: San Pedro nú. 6. A-9619.

MALOJA NUM. 7

Se alquila esta casa, dotada de 3 habitaciones, sala, comedor y una habitación en azotea. Llaves e informes: San Pedro 6. Telf. A-9619.

SAN PEDRO NUMS. 24 Y 26

Se alquilan los hermosos altos, frente a la plazoleta de Luz. Cuenta con comodidades para larga familia, bufete, consultorio, consignación de vapores, etc., y habitaciones en la azotea. Llaves e informes: San Pedro número 6. Dr. Arturo A. Vázquez. Telf. A-9619.

INDUSTRIA NUM. 27

Se alquila el piso alto, dotado de 3 habitaciones, sala, saleta, y una habitación. Llaves e informes: San Pedro número 6. Telf. A-9619.

35 PESOS, PLANTA ALTA: SALA, 3 cuartos, comedor, baño completo, cocina y calentador de gas muy fresca. J. Peregrino número 6, esquina a Santiago. La llave, allí: M-6204. J. Posse.

ALQUILO: MALECON 330, PRIMER piso, casi esquina a Gervasio: sala, cinco cuartos, dos servicios, comedor, espléndida cocina, vistosa terraza, cómoda escalera. Puede verse. Informes: Aguila 276.

ALQUILO CASA, UNIVERSIDAD 17, frente fábrica de jabón Sabatés, cerca Infanta. Vendo división caoba, barnizada, cristales grabados. Informes: Zanja y Gervasio, mueblería.

PROXIMOS A SAN RAFAEL, SE ALquilan los bajos de Amistad 81: sala, saleta, comedor, tres amplias habitaciones, baño, cuarto y servicio de criados. Informes: Telf. F-3320.

SE ALQUILA NEPTUNO 217 (SEgundo piso) sala, hall, comedor, cuatro habitaciones con baño intercalado, cocina, pantry y cuarto de criado. Informan en los teléfonos FO-1480 y FO-1719.

CONSULADO 45, HERMOSA CASA, planta baja, cuatro habitaciones, sala, recibidor, servicio criados. Llave Consulado 41. Informes: Teléfono A-1102 apartamento 56.

SE ALQUILAN: OQUENDO 24, entre San José y San Rafael, apartamentos con luz, desde 13 pesos: U-2208.

NEPTUNO Y MANRIQUE: SE ALquila primer piso: sala, comedor, cinco cuartos, hall, dos baños y patio. Entrada por Manrique. Telf. F-5120.

ALQUILO BAJOS MODERNOS, NEPtuno número 352, entre Basarrate y Mazón: sala, recibidor, tres cuartos, baño intercalado, comedor, cocina y patio. Precio: $25.00. Llave, en los altos. Informes: F-4551.

SE ALQUILAN EN 25 PESOS, LOS bajos de Obrapía 72, compuestos de sala, comedor, 2 cuartos, baño con bañadera y cocina. Informes, de 11 a 3 p. m., en la misma: F-4808.

SE ALQUILAN: JOVELLAR NUMEro 29, entre Hospital y Aramburo, casas de sala, comedor, dos cuartos, baño y cocina. Informes: U-5858.

SE ALQUILAN: VAPOR NUMERO 43, entre Espada y Hospital, casas de dos cuartos, baño y cocina, con luz, desde $10.00. Informes: U-5858.

88 VEDADO

SE ALQUILA: CALLE 39 NUMERO 136, entre Dos y Cuatro, en el Vedado, una casita compuesta de dos cuartos, sala, comedor cocina, baño, portal y jardín. Precio: $15.00. Informes: 39 y Dos bodega.

PARA CORTA FAMILIA, ALQUILO primer piso, 23 y 21 esquina a 16: sala, comedor, 3 habitaciones, baño intercalado, muy fresca. Llave, de 2 a 5 p. m.

E No. 46 ENTRE 19 Y 21, ALTOS, frescos modernos, sala amploia, 5 cuartos, closets, baño, hall, comedor pantry, cocina cuarto y ss. criados garage. FO-3212 y M-2863.

SE ALQUILAN: CALLE 16 NUMEro 3, entre Nueve y Once, apartamentos de sala, comedor, dos cuartos, cocina y baño intercalado. Llaves en los mismos. Informes: Telf. U-5858.

89 CERRO Y PALATINO

SE ALQUILA: CERRO, PEGADO A Santo Tomás, con guaguas por la puerta, casa moderna con sala, tres cuartos, comedor, baño completo, cocina, balcón y azotea. Precio: 20 pesos. Informan en la misma: Telf. U-3078.

90 MARIANAO Y SUS REPARTOS

ALTURAS DE BUENAVISTA, ALmendares. Alquílanse fresquísimas casas, con tres y cuatro cuartos. Locales para industrias, con armatostes: $15.00. Edificio Campana, Calzada Columbia esquina Godínez, loma, apeadero Ceiba, tranvías Vedado-Marianao.

LINDOS ALTOS, SOLA 18 ESQUINA a Pasaje Sur: terraza, sala, 3 cuartos, comedor, cuarto y baño de criados. Alquiler: 35 pesos. Informan en la misma.

ALQUILERES

90 MARIANAO Y SUS REPARTOS

MARIANAO: SAN CELESTINO LEtra A., entre Campa y Los Angeles, dos cuadras de los tranvías. Casa con dos habitaciones grandes y demás. Llaves al lado. Informes: Telf. F-2005.

J. DEL MONTE Y LA VIBORA

14 PESOS: CASITA MODERNA, DElicias 23-B., esquina Altarriba: sala, dos cuartos, cocina, servicios y patio. Punto alto, muy fresco, a una cuadra Calzada. Informes, en la bodega.

93 SANTOS SUAREZ Y MENDOZA

ALQUILO BAJOS MODERNOS, DE Vega 51, entre Tamarindo y Línea, detrás de La Ambrosía. Informan en la misma, Correa.

94 LAWTON.BATISTA

REPARTO LAWTON SE ALQUILAN altos modernos, casas A y 17, media cuadra tranvías y guaguas, sala, saleta, dos habitaciones, baño intercalado completo, calentador, saleta de comer al fondo, balcón al frente y al fondo. Alquiler $16. Informan en el 21, bajos.

SE SOLICITAN

99 SOLICITUD DE ALQUILERES

NOS URGE CASA AMPLIA, FRESCA y clara, buena apariencia, en el radio comprendido entre Belascoaín, Monte y Peñalver. Informan: Monte núm. 437.

102 AGENCIAS.COLOCACIONES

SE DESEAN COLOCAR: EXPERTAS cocineras y criadas, inglesas, del país y españolas; y un joven como criado, chofer o jardinero. Tienen referencias. Llame: FO-2555.

103 CRIADAS Y CRIADOS

SOLICITO UNA CRIADA PARA CUIdar un niño de meses y ayudar a la limpieza. Informes: Gervasio y Maloja, altos de la bodega, por Gervasio, primer piso, derecha.

SE DESEAN COLOCAR DOS MUCHAchas formales, una para limpiar y la otra para manejadora. Informan: Telf. U-6843.

SE DESEA COLOCAR UNA CRIADA española, para cocinar y limpiar, en casa de matrimonio. Ha de tener referencias. Sueldo: $12.00, Monte núm. 101.

SE SOLICITA UNA JOVEN ESPAñola para criada de mano, Idustria 164 2o.

SE SOLICITA UNA SEÑORA, DE MEdiana edad, para los quehaceres de un matrimonio. Tiene que dormir en la colocación. Sueldo: $8.00. Muralla 193, primer piso.

SE SOLICITA UNA CRIADA, PARA corta familia. Informan: Animas 35 segundo piso, entre Crespo y Amistad.

104 COCINERAS Y COCINEROS

SE SOLICITA UNA COCINERA ESpañola, que sepa cocinar y tenga recomendaciones y duerma en la colocación. Se solicita en 21 número 3, entre M. y N. Sueldo: $15.00.

SE SOLICITA UNA JOVEN ESPAñola con referencias para cocinar y limpiar matrimonio solo. Jesús del Monte 105, altos.

SE SOLICITA UNA MUJER PARA cocinar y limpiar. Diríjase a Lagunas 79 último piso entre Gervasio y Escobar.

SE SOLICITA COCINERO QUE SEA muy serio y formal, que haya estado o tenido casa de comida para tratar negocio del mismo. Traer referencias. Belascoaín 50, altos de la botica, casi esquina a Zanja.

SE NECESITA UNA COCINERA, ESmeradamente limpia, formal y con referencias de las casas donde haya trabajado. Cuatro de mesa, sólo para cocinar: 15 pesos y uniformes. Buen trato. Telf. I-3858.

111 CHOFERES

SE SOLICITA UN CHOFER CUBAno, con experiencia en el comercio y que pueda dar referencia de donde ha trabajado. Para informes: Zanja 118-B., de 5 a 6 p. m.

114 AGENTES Y VENDEDORES

SE SOLICITAN VENDEDORES, QUE conozcan el comercio de víveres, para un producto conocido y de fácil venta. Buena comisión. Llame: Telf. I-5891.

115 OFICINISTAS

SE SOLICITA UNA EMPLEADA, CON experiencia de oficina, que hable y escriba correctamente el inglés y que pueda dar referencias. Para informes: Zanja 118-B., de 5 a 6 p. m.

116 SOCIOS

SOLICITO SOCIO QUE ENTIENDA de cocina para dejarlo al frente en una fondita y tren de cantinas con 40 o 50 pesos. Informa Raúl, Neptuno e Industria, café, de 1 a 4.

117 SOLICITUDES VARIAS

SE SOLICITA UN MUCHACHO, DE 18 años, no enfermizo, que sepa escribir a máquina y conozca las calles de La Habana, para cobrar y llevar paquetes. Sueldo, para empezar: 18 pesos mensuales. Debe dar referencias y ser garantizado por firma comercial. Escribir al apartado 328, Habana, dando teléfono, para avisar.

SE SOLICITA SEÑORA BLANCA, DE mediana edad, sola, para hacer media cocina y llevar niña al colegio, recibiendo trato delicado. Debe dormir en la casa y dar referencias. San Miguel 179-F., último piso, entre Marqués González y Oquendo.

SE OFRECEN

118 CRIADAS Y CRIADOS

SE OFRECE UN JOVEN ESPAñol, para criado de mano. Sabe planchar ropa de caballero y entiende un poco de jardín. Es formal y tiene buena presencia y buenas referencias. Informan: Telf. F-6014.

SE DESEA COLOCAR UN MATRImonio español, para criados de mano. Tienen referencias y van al campo. Telf. F-3254.

SE DESEA COLOCAR UNA JOVEN española, para criada de mano o manejadora. Otra, para cuartos y comedor. Son formales y cumplidoras. Van al campo: U-5470.

SE OFRECE UN JOVEN ESPAÑOL, de criado de mano, sirve la mesa a la rusa, es fino, honrado y cumplidor de sus obligaciones. Tiene referencias de casas conocidas. Sabe hacer cocktails. Telf. M-4094.

SE OFRECE UN CRIADO ESPAÑOL, de mediana edad, preparado para toda clase de trabajos, sin pretensiones. Tiene referencias, O-Reilly 5. Telf. A-7586.

SE OFRECE UN ESPAÑOL, SERIO Y competente, para criado de mano o portero en oficina. Tiene garantías a satisfacción. Informes: Reina 123, panadería. Telf. A-9636.

SE OFRECEN

118 CRIADAS Y CRIADOS

SE DESEA COLOCAR UNA MUCHAcha de color, para limpiar o manejar. Es limpia y duerme fuera. Tiene referencias. Llámene: Telf. U-2808, de 8 a. m. a 7 p. m.

SE DESEA COLOCAR UN JOVEN DE color, para cocinar. Entiende de repostería y desea buen sueldo. Informan: I-7311.

SE DESEA COLOCAR UNA JOVEN española, para los quehaceres de la casa. Tiene buenas referencias. Informan: Telf. XO-1304.

SE DESEA COLOCAR UNA JOVEN española, para cocinar y limpiar, si es corta familia. Otra, para criada de mano o manejadora. Informan: Telf. M-4162.

SE DESEE COLOCAR UNA SEÑORA española, de mediana edad, para criada de manos. No tiene inconveniente de ir a las afueras. Tiene buenas recomendaciones. Telf. A-9554.

SE DESEA COLOCAR UNA ESPAñola, para cuartos o con un matrimonio, para todo. Tiene buenas recomendaciones. Informan: Telf. U-6802.

SE OFRECE UNA ESPAÑOLA, DE mediana edad, práctica en todo, menos en la cocina, es fina y de confianza. Sabe trabajar en clínicas y hoteles. Tiene buenas referencias. Informan: Telf. I-6263.

SE DESEA COLOCAR UNA JOVEN española, para todo el servicio de una casa, si es corta familia. Entiende bien la cocina y las demás obligaciones. Tiene referencias y no duerme en la colocación. Telf. I-3522.

SE DESEA COLOCAR UNA MUCHAcha española, para habitaciones o comedor. Siendo casa chica, para todo. Tiene referencias y lleva tiempo en el país. Telf. M-6657.

SE DESEA COLOCAR UNA JOVEN española, para cuarto o comedor. Sabe coser. Tiene buenas referencias. Menos de 15 pesos, no se molesten. Telf. FO-3422.

SE DESEA COLOCAR UNA MUCHAcha del campo, de color, para criada de cuartos y lavar ropa fina, o de manejadora o criada de mano. Tiene muy buenas referencias. Menos de 15 pesos, no molesten. Informes: Srta. Herrera. Telf. F-3459. Calle F., entre 25 y 27, taller de costura. No le importa ir al campo. Pregunte por Concha.

MUCHACHA JOVEN (MESTIZAZ) para ayudar limpieza o cuidar un niño, es formal, duerme en la colocación y prefiere familia buena, haga el favor dejar su dirección informan M-4526.

SE DESEA COPOCAR JOVEN PARA limpiar o manejar, prefiere el Vedado. F-3517.

SE DESEA COLOCAR UNA JOVEN española para cuartos cose y plancha ropa Tiene referencias. Teléfono F-5702.

DESEA COLOCARSE UNA JOVEN española de criada de manos. Informan teléfono F-6226.

SE OFRECE UN JOVEN ESPAÑOL, para criado de mano, en casa particular, práctico en todo servicio. Sabe servir muy bien la mesa y es trabajador. Tiene muy buenas referencias, A-9854, tintorería Finlay.

ESPAÑOLA JOVEN Y DE MORALIdad desea colocarse de criada de mano en casa particular, sabe cumplir su deber, es cariñosa con los niños, no deseo molestar a quien no me necesite, tengo referencias. I-3293.

JOVEN ESPAÑOL SE OFRECE PAra sirviente en casa particular para comedor o ayuda de cámara acostumbrado a todo servicio delicado, inmejorables referencias. — Teléfono: F-6136.

SE DESEA COLOCAR UNA JOVEN española para criada de manos, entiende de cocina, es formal y trabajadora, tiene buenas referencias o para manejadora. Teléfono M-4027.

JOVEN ESPAÑOL DESEA COLOCARse de criado de manos, tiene referencias y sabe trabajar, F-6275, bodega, José Barrios.

SE OFRECE UNA ESPAÑOLA PAra comedor o cuartos o para matrimonio solo sin niños. Sabe cumplir con su obligación, informan en Baños 49 esquina a 5a o al teléfono F-3145.

SE DESEA COLOCAR UNA MUCHAcha española para cuartos o comedor. Informan F-3129.

DESEA COLOCARSE UNA ESPAÑOla para criada de mano o cocinar y limpiar a un matrimonio. Tiene referencias. Informan F-5176.

SE DESEA COLOCAR UNA JOVEN española con referencias. Informan al teléfono M-5701.

SE DESEA COLOCAR UNA ESPAÑOla, de mediana edad, para los quehaceres de un matrimonio. Tiene referencias. Telf. M-6506.

SE OFRECE UN JOVEN ESPAÑOL, para criado de mano. Tiene buena presentación y buen trato. Tiene referencias. Telf. M-6506.

SE DESEA COLOCAR UNA MUCHAcha del país, para habitación. Sabe algo de costura, para un matrimonio, o para trabajar por horas. Informan: Telf. F-3645, de 9 a 5 de la tarde.

SE DESEA COLOCAR UNA JOVEN blanca, para la limpieza. Si es corta familia, para todo el servicio. Tiene referencias. Informan: Jovellar 10, primer piso, entre Hospital y Aramburo.

SE DESEA COLOCAR UNA JOVEN española, para criada de mano o cuartos. Sabe lavar y planchar ropa fina: U-6714.

119 COCINERAS Y COCINEROS

SE OFRECE UNA SEÑORA ESPAñola, de mediana edad, para limpiar. Si es corta familia, cocina y limpia. Informes: Telf. M-4007, Virtudes 15, altos, habitación 26.

SE OFRECE EXCEDENTE COCINEra española. Es buena repostera y sabe variar la comida. Desea casa de moralidad y no duerme en la colocación: M-1755.

SE DESEA COLOCAR UNA JOVEN española, para cocinar. Sabe cumplir bien con su oficio. Tiene referencias de buenas casas. Informan: Telf. F-5441. Sueldo: de $17.00 a $20.00.

SE DESEA COLOCAR UNA ESPAñola, de cocinera o para limpieza. No duerme en la colocación. Tiene referencias. Telf. A-7678.

SE DESEA COLOCAR UNA JOVEN española, para cocinar y limpiar. Duerme en la colocación. Informan: U-5470.

SE DESEA COLOCAR UNA JOVEN española, para cocinar y limpiar, si es corta familia, si no, para criada. Tiene buenas referencias de donde trabajó. Llámeme: U-6878, de 8 a 12 a. m.

SE DESEA COLOCAR UNA JOVEN española, para cocinar y limpiar, siendo corta familia. Sabe trabajar y desea casa de moralidad. Tiene referencias de donde ha trabajado. Telf. M-2000.

SE DESEA COLOCAR UNA MUCHAcha española, para cocinar. Sabe cumplir con su obligación. Otra, del país, para coser en taller o casa particular: F-2693.

SE DESEA COLOCAR UNA BUENA cocinera, española. Tiene referencias y sabe cumplir con su obligación. En la misma, una buena criada. Llame: M-3339.

SE DESEA COLOCAR UN COCINEro y repostero, del país, en casa de huéspedes o casa particular. Informan: F-4021.

SE OFRECEN

COCINERAS Y COCINEROS

SE OFRECE BUEN COCINERO ESpañol, para casa de comercio y ... sa particular. Es formal y trabaj... dor. Informes: San Ignacio 70. Te... A-8956.

SE DESEA COLOCAR UNA ESPAñola, para cocinar. Tiene refer... cias y no duerme en la colocació... Telf. F-2918.

SE DESEA COLOCAR UNA ESPAñola, para cocinar, ayuda en la ... pieza. En la misma, otra, para ... dar enfermos o limpiar habitacio... Tienen referencias y duermen fue... M-4145.

SE OFRECE UN COCINERO Y Repostero, chino. Sabe cocinar ... bien a la española, criolla y ameri... na. Tiene buenas referencias de ca... particular y sabe cumplir con su ob... gación. Informan: Reina esquina ... San Nicolás, bodega. Telf. M-515...

SE DESEA COLOCAR UNA JOVEN española, para cocinar sólo, o ... ra limpiar. Tiene buenas referencias. Telf. M-2504.

SE OFRECE BUEN COCINERO ESpañol. Cocina criolla, española, francesa, repostería y pastelería. Agradable sazón. Sale al campo y es hombre solo. Antonio Vega. Tiene referencias. Telf. M-4503.

SE DESEA COLOCAR UNA SE...ra española, para cocinar y limpi... Informan: Marina núm. 5. Te... U-6682.

SE DESEAN COLOCAR DOS ESPañolas, una para cocinar y limpi... y la otra, para criada de mano y ... nepadora. Tienen quien las recomi... den: F-6093.

SE DESET COLOCAR COCINE... española, tiene 15 años de prác... cocina de distintas maneras. Inf... man Jovellar 6 entre San Franci... y Espada.

SE OFRECE UN JOVEN ESPAÑ... para cocinero o criado de man... en casa particular, lleva tiempo en ... país, y sabe trabajar. Informan E... peranza 59 altos, Telf. M-7258.

SE DESEA COLOCARSE UNA CO...nera de color, sabe de repostería ... tiene referencias. F-2038.

SE DESEA COLOCAR UNA CO...nera de mediana edad, de co... no hace plaza ni duerme en la colo... ción. informan en el teléfono A-7...

SE OFRECE UNA COCINERA D... campo repostera, en la misma ... para manejar limpiar o lavar. Inf... ma: señorita Herrera, modista F-...

SE OFRECE UN BUEN COCINE... repostero español, es práctico en ... cocina francesa, inglesa, española, criolla, tiene referencias de las ca... donde ha trabajado. Telf. M-4448.

SE DESEA COLOCAR UNA COCIN...ra y repostera, española. Tiene ... ferencias y no duerme en la colo... ción. No se coloca menos de 15 ... sos: F-6150.

SE DESEA COLOCAR, EN CA... particular, una cocinera españo... Cocina a la criolla y española. S... cumplir con su obligación y duer... fuera. Prefiere el Vedado. Tambi... se coloca una muchacha, por hor... F-6000.

SE DESEA COLOCAR UNA MUCH...cha española, de cocinera. Ti... buenas referencias. Informan: ... José número 128, esquina a Sa... Telf. U-2637.

SE DESEA COLOCAR UNA JOV... española, para cocinar o limpiar ... para todo, siendo poca familia. L... me: Telf. M-4611.

SE OFRECE SEÑORA, DE COLO... para cocinar y limpiar. Es del ca... po. Informes: A-7812.

SE DESEA COLOCAR UNA ESP...ñola, de mediana edad, para coci... o limpiar, a corta familia. Tiene ... ferencias y duerme en la colocació... Informan: Telf. M-4276.

120 MANEJADORAS

SE DESEA COLOCAR UNA SEÑO... española, de mediana edad, ... manejar. Está práctica en los n... y lleva tiempo en el país. Tiene b... nas referencias. Telf. F-3129.

SE DESEA COLOCAR UNA MA...jadora, de mediana edad. T... práctica en el manejo de muchach... En la misma, una buena cocin... también española. Las dos tienen ... ferencias. Telf. M-9444.

DESEA COLOCACION DE MA...jadora una muchacha inglesa, ... bla español, tiene buenas referen... buen sueldo. Dirección: 9 No. 149 ... dado. Teléfono F-66066 entre 22 y ... Dora.

SE OFRECE UNA JOVEN BLA... para limpiar o manejar, tiene b... nas referencias, en la misma otra ... ra cocinar. Teléfono F-3747.

SE DESEA COLOCAR SEÑORA ... color, de mediana edad, para ma... jadora o criada de mano, tiene re... rencias, para informes al telé... F-4312.

SE DESEA COLOCAR UNA MUCH...cha española, que habla inglés y ... pañol, para manejadora o para c... nar y limpiar. Tiene buenas refe... cias y es cumplidora. Telf. FO-3...

123 COSTURERAS Y MODISTAS

UNA SEÑORA DE MEDIANA ED... desea colocarse de costurera, ... muchos años de práctica y ha tr... jado en casas particulares en P... (Francia). Domicilio: Santa C... No. 16 La Paloma. Telf. M-4896.

124 LAVANDERAS.LAVANDEROS

UNA BUENA LAVANDERA, MES...za, desea encontrar casa para ... var ropa fina. No duerme en la ... locación: F-2404.

DOS SEÑORAS SE OFRECEN ... lavandera y planchadora. Infor... teléfono FO-2740.

125 CHOFERES

SE OFRECE CHOFER ESPAÑ... con 18 años de práctica, para ca... particular o de comercio. Tiene ... nas referencias. Telf. F-6066, ... guntar por Sixto.

SE OFRECE UN BUEN CHA...feer experto en toda clase de ... quinas y mecánica. Tiene referen... de buenas casas y sin pretension... Teléfono FO-2773.

129 OFICINISTAS

TENEDOR DE LIBROS, GRAD...do en 1915. Por módica retribu... se hace cargo de contabilidad gr... o pequeña. También por horas, ... lances, apertura de libros y liq... ciones, practica impuestos cons... utilidades, Alcoholes, Timbre, ... nidad, Uno y Medio por Ciento, ... Telf., M-1732.

ESTENOGRAFO INGLES-CASTE...no, experimentado jefe ventas ... Cuba y jefe exportación en EE. ... solicita empleo tiempo entero o ... cial Apartado 2236.

SE OFRECE UN JOVEN CUBA... taquígrafo competente. Sueldo ... vencional. Tiene conocimientos ... contabilidad: M. C. B. M-7730.

131 OFERTAS VARIAS

SE OFRECE UN HOMBRE TRA...jador, cumplidor, para cuidar ... almacén, útil para cosas análog... Sabe leer, escribir y contar corr... mente. Sale al campo. Tiene inm... rables referencias F-6404.

SE DESEA COLOCAR UN MAT...monio español para encargado ... casa inquilinato o finca de campo, ... tiende de albañil, mecánico, elect... dad. Informes Alambique 11, altos.

M.E.C.D. 2016

CRONICA CATOLICA

ACTOS CATOLICOS QUE SE ANUNCIAN PARA MAÑANA EN LAS DIVERSAS IGLESIAS

EN LA IGLESIA DEL STO. CRISTO

Los miércoles de Santa Rita en la Iglesia del Santo Cristo con arreglo al siguiente programa: Misas rezadas a las 6:30, 7:15, 8 y 9 a.m. En todas estas misas será distribuída la Comunión a los fieles. Después de las misas de 8 y 9 a.m. se practicarán las preces de la Novena a Santa Rita de Casia y se dará a besar la Reliquia de la Santa.

A las 5:30 de la tarde y a las 8:30 de la noche, exposición del Santísimo Sacramento, estación, Santo Rosario, lectura de gracias y peticiones, sermón por el Padre Claudio García, O. S. A., cánticos, ejercicio de la Novena, reserva, Himno de Santa Rita y veneración de su Reliquia.

Los Padres Agustinos de la Habana invitan a los fieles a estos solemnes actos religiosos.

EN LOS DEMAS TEMPLOS

Santo Rosario, lectura espiritual y Visita a Jesús Sacramentado.

AVISOS A LOS FIELES

Nos es grato poner en conocimiento de los fieles:

1.—El próximo viernes 14 del actual, Víspera de la Asunción de la Santísima Virgen a los Cielos, es día de abstinencia de carne sin ayuno.

Debemos advertir que la abstinencia de carne obliga gravemente desde el uso de razón.

2.— El sábado 15 del actual, festividad de la Asunción de la Virgen es fiesta de guardar con obligación, al igual que si fuese domingo de oír misa y abstenerse de trabajos serviles.

En los templos se celebran las mismas Misas, que se acostumbran a decir los domingos.

La Misa en este día, no es de devoción, sino de obligación, pecando gravemente quien sin causa justificada para ello, deje de oírla.

LA FESTIVIDAD DE LA ANUNCIATA A S. IGNACIO, RESULTO MUY SOLEMNE

La Congregación Mariana de la Anunciata se compone de dos secciones o grupos: El de Caballeros, al cual pertenecen los hombres casados o viudos y los solteros que han cumplido cuarenta años.

El de los Jóvenes, al cual pertenecen los solteros hasta la edad de 40 años. Desde su fundación hasta últimos del siglo pasado única y exclusivamente formaban las Congregaciones Marianas los solteros, los cuales al casarse pasaban a honorarios, pero viéndose que la mayoría dejaban de practicar, se acordó en Congreso Internacional Mariano celebrado en Barcelona, el dividir las Congregaciones Marianas en las dos referidas Secciones con sus juntas respectivas, debiendo celebrar sus reuniones unas aparte de otras, así mismo sus actos religiosos, autorizando a algunas por especiales circunstancias a celebrarlos unidos. En este caso está incluída la Congregación Mariana de la Anunciata de la Habana.

La Sección de Jóvenes o de los Luises, tiene por Patrono a San Luis Gonzaga, al cual los dos grupos unidos festejaron en su festividad, del domingo 21 de junio.

Los Caballeros tienen por Patrono a San Ignacio de Loyola, y aunque estuvieron representados en la grandiosa fiesta del 31 de Julio, que la Compañía de Jesús celebró, conforme ya hemos informado, quisieron rendirle homenaje el domingo siguiente a la festividad de San Ignacio, que correspondió al día 2 de agosto.

A las siete y media de la mañana de este día, se reunieron unos 25 congregantes, estando representadas las diversas clases sociales, en el salón de actos de la casa social.

Ocupan la Presidencia el Director Padre Rivas, S. J.; Presidente General, doctor Ramón G. Echevarría; Secretario doctor Basart, Tesorero, Dr. Ferrer; Presidentes de los dos Grupos, doctores Barceló y Espín.

El Director Padre Rivas, sostiene una amenísima charla sobre el espíritu mariano, que animaba a San Ignacio de Loyola, aún cuando vivía como militar, que después acrecentó y perfeccionó, esparciéndolo entre sus hijos, para que a su vez lo difundiesen entre los fieles. De este espíritu mariano, de que están impregnados el Libro de los Ejercicios Espirituales y las Constituciones de la Compañía nacieron más tarde las Congregaciones Marianas.

Después de la apología de estas Congregaciones Marianas.

Después de la apología de estas Congregaciones por el P. Director, se trataron diversos asuntos internos, referentes a la buena marcha de la Congregación y siendo las 8 de la mañana, pasaron al templo, Caballeros y Jóvenes, donde oyeron devotamente la Santa Misa, que celebró el Superior de la Residencia, R. P. Pedro Abad, S. J., asistido de los Congregantes Gómez y Capestany.

Desde el principio de la Misa hasta la Consagración, predicó el R. P. José María Aboy, S. J. proponiendo a San Ignacio de Loyola, como modelo de valerosos caballeros cristianos, que todas las cosas las practica a mayor gloria de Dios y sin temor ni respeto humano, que es causa de tantas apostasías. Cuantos reconocen la bondad de la Religión y la necesidad de practicarla, y sin embargo por temor al vano, ¿qué dirán? no la practican, dejando de cumplir con sus deberes de cristianos.

Les recomienda, a imitación de San Ignacio, confesar a Jesucristo ante los hombres, para que El a su vez los confiese ante su Padre celestial, que está en los cielos.

Los Congregantes bajo la dirección del maestro José Fuentes, entonan diversos cánticos mientras el Director distribuye la Sagrada Comunión.

Después de la Misa, se dió la bendición solemne con el Santísimo Sacramento, terminándose con el Himno Eucarístico de Sagastizabal.

Numeroso concurso de fieles premiaron este bellísimo y tierno homenaje al Santo Fundador de la Compañía de Jesús, por la Congregación Mariana de la Anunciata.

Después de la Misa, pasaron al comedor de la Casa Social, donde desayunaron en común, reinando gran animación y alegría entre Caballeros y Jóvenes.

JUBILEO CIRCULAR EN EL TEMPLO DE SAN AGUSTIN, POR LA PAZ DE ESPAÑA

En la Igesia de San Agustín, sita en la calle 15 entre 12 y 14, en el Reparto Almendares, teléfono FO-1621, se halla de manifiesto el Santísimo Sacramento por el Jubileo Circular durante la actual semana.

Intención General de este Circular: La Paz de España.

Intenciones Particulares:

Martes: San Antonio para los enfermos.

Miércoles: San José y Santa Rita para la conversión de los infieles.

Jueves: El Santísimo para los bienes espirituales de nuestra Parroquia.

Viernes: El Sagrado Corazón de Jesús para peticiones personales.

Sábado: La Asunción de la Virgen: Para los benefactores de la Parroquia.

Domingo: San Agustín y Santa Mónica, para nuestras Madres.

Bendición Papal. El sábado 15, festividad de la Virgen a los cielos después de la función de la tarde, se dará la Bendición Papal, Privilegio de los Padres Agustinos en este día.

Cultos del Circular: Confesiones de 6:30 a 9 a.m.

Comunión: cada 15 minutos.

Misas días sueltos: 6:15 y 8 a.m.

Días festivos: 7, 8, 9:30 y 11 a.m.

Exposición de Su Divina Majestad, todos los días después de la última misa rezada.

Predicación: El Jueves en los ejercicios de las 5 de la tarde, Padre doctor Ramón Viña y el domingo, Padre Claudio García, O. S. A.

Reserva: A las 5 de la tarde, los solemnes ejercicios de la reserva.

Domingo 16, último día del Circular. Misas a las 7, 8, 9:30 y 11, con la explicación del Evangelio en inglés y español.

A las 5 de la tarde, Rosario, sermón, Letanías de los Santos, procesión, bendición y reserva.

El Párroco, R. P. Fray Joseph Hyson, O. S. A.

Es digno de agradecerse al Padre Hyson el dedicar toda esta semana, a pedir por la Paz de España, teniendo en cuenta que no es español, aunque como sacerdote, según expresión de San Pablo, en la Iglesia C. A. y Romana, no hay extranjeros, sino hermanos en Cristo, y por ende su caridad abarca a todos los hombres.

Quiera el Señor escuchar las súplicas de su Ministro, virtuoso hijo de los Estados Unidos de Norte América, y descienda sobre España el beneficio de la paz.

LOS PREPARATIVOS PARA LA CORONACION DE LA VIRGEN DE LA CARIDAD

El año de 1936 quedará en la Historia religiosa de Cuba grabado con un hecho de alta significación la solemne y canónica coronación de la Virgen de la Caridad del Cobre. Ya el solo anuncio de la idea hecho por el Excmo. Señor Arzobispo de Santiago de Cuba despertó el más grande entusiasmo en toda la República. Ya a estas horas con la fecha fija del acontecimiento a la vista, —19 de diciembre— todo el católico pueblo cubano se mueve a impulsos de un mismo amor a su celestial Patrona. Millones de manos van a fundirse en ese día en las manos consagradas del Arzobispo de Santiago para acercarse temblorosas de emoción a las sienes de la venerada y milagrosa imagen y ceñírselas con una corona de oro y piedras preciosas, proclamándola Reina y Señora de esta tierra de su elección.

Desde la lejana fecha de su aparición en la bahía de Nipe, ha ejercido ella un reinado no interrumpido sobre Cuba y ésta en testimonio de gratitud a los innumerables beneficios que de ella ha recibido en la sucesión de varios siglos, hoy quiere sellar con un símbolo externo e imperecedero el homenaje de devoción que le han rendido sus padres y desea que continúen rindiéndole sus hijos.

Un acontecimiento auténticamente nacional es al que se prepara Cuba; la coronación de su Patrona es una cosa que se conecta íntimamente con todo el proceso histórico de su nacionalidad. Y justo es que revista todo el esplendor de una festividad patria.

Los terciarios franciscanos no pueden menos de tomar parte muy activa en estas fiestas que se aproximan. Franciscanos fueron en otros tiempos varios de los capellanes del santuario del Cobre y aunque no existiera tal relación especial entre la Orden Franciscana y la Patrona de Cuba, bastaría el recuerdo del amor y devoción de nuestro Santo Padre a la Santísima Virgen para que nos sintiéramos obligados a tomar un puesto de distinción en las fiestas de la coronación de la Virgen de la Caridad del Cobre. Debemos, por lo menos, organizar una peregrinación franciscana que sea modelo de piedad y penitencia.

LA CORONA DE LA VIRGEN

Todos los Obispos cubanos han acudido a sus fieles pidiendo un óbolo para hacer la preciosa corona con que el 19 de diciembre ha de ser coronada nuestra Patrona. Pocas veces los señores Obispos habrán implorado con tanto gusto la caridad de sus hijos y pocas veces también habrá sido una petición atendida con tanta alegría como esta.

Si la corona ha de ser digna de la Madre de Dios, tiene que ser espléndida. No la pueden costear unas pocas personas, y aunque lo pudieran hacer, no sería de desear que fuera regalo de unos pocos; cada católico tiene derecho a participar con su pequeño óbolo en la corona que va a ceñir en adelante la frente de la Madre de todos los cubanos.

Todos deben contribuír a esta obra de amor. Pidan tickets de a 1 peso, 20 centavos y de 5 centavos, que se despachan en la portería del Convento.

También se reciben joyas y prendas de todas clases para el mismo objeto. Nada puede ser tan grato a la Virgen de la Caridad como el rasgo de desprenderse uno, por amor suyo, de objetos que le son muy queridos.

Sed generosos con vuestra Madre celestial, que ella nunca se deja vencer en finezas.

Del Boletín Oficial de la V. O. Tercera de la Habana. Agosto de 1936.

LA IGLESIA DEL ESPIRITU SANTO CELEBRO BELLO ACTO EN HONOR DE LA S. VIRGEN

La Asociación de Nuestra Señora del Sagrado Corazón de Jesús, canónicamente erigida en la Iglesia del Espíritu-Santo por la Primaria de la Iglesia de las Escuelas Pías de Guanabacoa celebró el domingo 2 del actual con gran esplendor la fiesta patronal a Nuestra Señora.

A las 7 y a las 8 de la mañana, hubo misa de Comunión general.

La de las siete, la celebró el Presbítero Padre Francisco Durán.

La de 8, el Párroco R. P. Alberto Martín, quien explicó a los comulgandos y demás fieles, en hermosa plática, el Evangelio de la Dominica.

El Coro parroquial armonizó la misa y Sagrada Comunión.

A las diez de la mañana, tuvo lugar la solemnísima Misa de Ministros, oficiando de Preste, el Párroco, doctor Alberto Martín, asistido de los Padres Escolapios, Manuel Aguilar y Enrique Fontcuberta.

Pronunció el Panegírico de Ntra. Sra., el elocuente orador Escolapio, R. P. Juan Puig, muy entusiasta apóstol de las glorias de Ntra. Sra. a la cual después de ensalzarla, la suplicó con todo encarecimiento, derramase las gracias y bendiciones del Señor, de las cuales Ella es la dispensadora, sobre el celoso Párroco y la piadosa Camarera, señora Margarita Olázaga de Molinos, por el homenaje de amor filial que la tributaban, con aquella solemnísima fiesta patronal.

Pidió a Nuestra Señora del Sagrado Corazón de Jesús, que alcanzase para España del Príncipe de la Paz, su Divino Hijo, Cristo-Jesús, la Paz de Cristo en el Reino de Cristo, que es paz en la tierra a los hombres de buena voluntad.

Causó hondísima impresión en la numerosa y distinguida concurrencia, entre la cual figuraba el Subsecretario de Estado don Julio Morales Coello y su distinguida esposa, señora Manuela Gómez Arias.

Brillantísima resultó la parte musical.

Orquesta y escogidas voces, interpretaron la gran Misa de Ravanello a tres voces.

Se distinguieron sobremanera en el canto, el Padre Benito Rentería y los señores Ponsoda y Saurí. Y en el órgano, el reputado Profesor señor Carlos Fernández.

Al Ofertorio, se cantó el Ave María de Guerra y después de la Misa, el Himno «Viva Siempre Nuestra Señora».

Fué muy celebrada la parte musical; así como el suntuoso adorno floral, que confeccionó el joven artista señor Ramón Junco.

La piadosa y activa Camarera, señora Margarita Olózaga de Molinos, que presidió la grandiosa función en unión de distinguidas personalidades, obsequió a la concurrencia con preciosos recordatorios.

Después de la suntuosa función de Ntra. Srañ, se expuso el Santísimo Sacramento y se cantó solemnemente el Trisagio en honor al Dios Espíritu-Santo por su Apostolado.

Terminado el Trisagio, se reservó el Santísimo, finalizándose con el Himno al Espíritu-Santo.

El DIARIO DE LA MARINA se complace en felicitar al Párroco y a la activa y celosa Camarera de Ntra. Sra., por el homenaje que la han tributado.

SUSCRIBASE Y ANUNCIESE EN EL «DIARIO DE LA MARINA»

GUANABACOA AL DIA

OPINIONES.—Dado el interés que viene despertando en nuestra villa el futuro de la Administración Municipal y cuanto al poder central que se inclina de una manera favorable a los intereses generales del pueblo, hemos estimado que sería conveniente conocer la opinión de aquellas personas ligadas a esas gestiones.

Por lo cual nos proponemos llevar a cabo varias entrevistas con las personas más representativas de Guanabacoa y comenzamos por el señor Carlos del Corral, Presidente de la Asociación de Propietarios, Comerciantes, Detallistas e Industriales, persona que podemos asegurar es hoy el alma de todo lo que se mueve en nuestra querida Villa.

Con la amabilidad característica en él nos recibe en su residencia y una vez impuesto de nuestros propósitos, se dispone a contestarnos.

—¿Usted como íntimo del Alcalde —le interrogamos—, puede decirnos cuáles son los proyectos para el futuro?

—Pues, muchos.

—Concrétenos.

—Ahora como ustedes ven, se están bacheando las calles y regando asfalto, hasta donde nos duren las fuerzas.

—¿Y después?

—Pues, tenemos la seguridad de la Ley Zaydín; por la que el Gobierno quedándose con los edificios de la cárcel y el cuartel de la Guardia Rural, nos entrega cinco mil pesos, obligados nosotros a emplearlos en la reedificación del Ayuntamiento, sin quitarle lo típico y su aspecto histórico.

—¿Y lo demás?

—Será empleado en composiciones de calles con verdadero pavimento.

—¿Qué nos dice usted del agua?

—Podría decir muchas cosas, pero tengo el encargo de «Lito» de no dar a conocer proyectos que siempre es bueno callar, hasta su realización; el Alcalde cuenta con los consejos de un inteligente ingeniero, que es el señor Tomás Zanoletti.

—Del arreglo de las calles que se está llevando a cabo, qué nos dice dice usted?

—Le diré que eso no es más que una simple reparación que en nada se sacrifica el Ayuntamiento ni sus presupuestos.

—Díganos algo más de los proyectos del Alcalde doctor Rodríguez.

—Permítame que le recuerde que usted se propone llevar a cabo varias entrevistas, por lo que debo de dejar algo para personas de la significación de los doctores Francisco M. Héctor y R. P. Modesto Galofre y todos los que usted me dice tiene en cartera.

—Bien, pero concrétenos, ¿cuál es su opinión, para el futuro de la administración municipal?

—Pues muy lisonjera: el doctor Rodríguez es una esperanza para Guanabacoa.

—Perfectamente; y ahora permítanos una última pregunta. ¿Cuál es su opinión respecto a las concesiones hechas por la Compañía Cubana de Electricidad, últimamente, al Término Municipal de Marianao y otros, excluyendo al de Guanabacoa?

—Pues que he presentado un escrito a la Corporación Nacional de la Propiedad protestando del procedimiento de la Compañía.

Complacidos en nuestros deseos, nos despedimos del amigo Corralito, a quien agradecemos tan valioso aporte para la curiosidad pública.

«ALIANZA JUVENIL».—La Villa de Guanabacoa encuéntrase viviendo horas de verdadero entusiasmo en espera de los días 14, 15, 16 y 23.

En los cuales han de celebrarse las tradicionales fiestas de «La Tutelar».

La novel sociedad Alianza Juvenil, como en años anteriores, organiza un gran baile para la noche del quince.

Se bailará desde las nueve de la noche de ese día hasta las cuatro de la madrugada del día 16, a los acordes de la orquesta que dirige Belisario López que alternará con el septeto «Sonora Matancera».

Magnífico motivo para reunir en el home de la Alianza Juvenil a los amantes de los bailes.

OLGA GULDRICH.—Una linda y encantadora jeune-fille de la Ciudad Nueva, celebró en el día de ayer su fiesta onomástica.

Olga Guldrich, gentil señorita de delicada belleza, que con tal motivo recibió cariñosas demostraciones de simpatías.

DEL FESTIVAL.—El domingo último, dió fin dentro del mayor lucimiento el magnífico festival «Hispano Cubano» organizado por el Casino Español».

Tuvo por sede durante los días del 1 al 9 del actual, los pintorescos jardines La Cotorra.

Punto de reunión en esos días de nuestro mundo social.

Brillante jornada es la realizada por el Casino Español, en este festival que ha hecho las delicias de cuantos disfrutaron de él.

Gratísimos recuerdos hemos de guardar.

Nuestras congratulaciones a sus organizadores.

EN EL LICEO.—El conservatorio «Costa», que dirige la señora Amelia Grau de Costa, ofrece a las tres y treinta de la tarde del próximo domingo, en el salón de actos del Liceo un concierto artístico, denominado «Una tarde de Arte».

En él tomarán parte verdaderos artistas, tales como la interesante soprano dramática Edelmira de Zayas, soprano ligera; Josefina Villalba, la excelnete bailarina clásica; Estela Altuzarra y losexquisitos recitadores doctor Gaspar Betancourt y la señorita María de los A. Fernández de Castro.

Una verdadera tarde de arte hemos de pasar en el Liceo disfrutando del excelente programa escogido.

DE LA TUTELAR.—A continuación voy a dar a conocer la nueva lista de donantes para sufragar los gastos de los festejoscívico-religiosos y populares que han de celebrarse en honor de Nuestra Señora de la Asunción:

Suma anterior	$318.90
Miguel Viondi	1.00
Familia Cordero	0.50
Rediker extile	5.00
Rosalía Betancourt	1.00
Caridad González	0.40
Trinidad y Hermanos	5.00
Cía. Irombeer de Cuba ...	5.00
Macario Cuenllas	3.00
Champán Sport	10.00
H. Bustabad	1.00
Meira y Fernández	3.00
Taller de Ramos	2.00
Goyanes y Hermanos	2.00
Familia del Dr. Blanco ...	1.00
Viuda de Diego Pranchi ...	1.00
Juan Soler	1.00
Ignacia Varona de rueba ..	2.00
Emelina Pérez Corona ...	1.00
María A. Zarrans de Pruneda	2.00
Catalina Zarrans	1.00
Raúl Zarrans	1.00
Carmen Masip de Zarrans	1.00
Aracelia Fernández	1.00
Mayito Fernández Riera ...	0.40
Ofelia Alfonso	0.20
Familia Norman	1.00
Total	$371.40

UN BAILE.—El señor Pedro Muñiz entusiasta Presidente de la Sociedad «Hércules» en atenta invitación qu erecibo, me informa del baile que esa sociedad ha de celebrar en los jardines de «Lisa Club» el próximo domingo a las dos de la tarde.

El cual estará amenizado por la orquesta que dirige Eduardo García y el septeto Lisa Club».

Mucho agradezco la amable invitación.

MEJORADO.— Desde hace varios días encuéntrase guardando cama, víctima de un fuerte ataque gripal, el dilecto amigo y muy querido Rector de las Escuelas Pías de esta Villa R. P. Modesto Galofre.

Su estado, puedo decir hoy, es bastante satisfactorio y muy pronto estará nuevamente ocupado en sus dinámicas actividades.

Hago votos porque así sea.

EN EL CARRAL.—Hoy ha de haber en el Carral una función extraordinaria que dará comienzo a las dos de la tarde.

En ella se estrenará la obra en castellano «El Niño de las Monjas», en la cual toman parte principalísima Raquel Rodrigo, Luis Gómez, Celia Escudero y Gaspar Campos.

También será estrenada «El Galante Defensor», por Charles Starret y Jean Perry.

Por la noche igual programa.

José R. Arango de la Maza

CRONICA SOCIAL

CERTAMEN DE SIMPATIAS.— El de la Revista Renacimiento que dirige el señor Juan Nodarse Amador. Hoy a las diez de la mañana y Atlanta entre Constitución y Coliseo en Alturas de Arroyo Apolo, se efectuará el último Escrutinio para elegir la Reina y sus cuatro Damas.

La lucha es porfiada y únicamente la Urna podrá asegurar a las Candidatas, que serán proclamadas el domingo 66 de septiembre en un Acto bello e importante; y que el miércoles nueve se festejarán en el teatro «Martí» a las cinco de la tarde y otros dos festejos, más una excursión y un lunch en un hotel habanero.

Como Presidente del Tribunal Escrutador, invito a todo el que desee presenciar la culminación de esta jornada en que figuran más de treinta señoritas y señoras.

JOVENES AMIGOS.— Inaugurarán una Escuela-Academia en breve, esta sociedad del Vedado.

La dirigirá el vice-presidente, señor Ernesto González, maestro que ha trabajado en Las Villas y en Camagüey en distintas Escuelas Públicas.

El señor Jesús Rodríguez, Presidente de la Sección de Cultura, me informa que se ha cambiado la fecha para el acto en sus salones.

PRENSA LIBRE.— El festival que para comprar una imprenta a este periódico, se propaga por el señor Alberto Pedroso, su Director, se llevará a efecto el 30 agosto en Jóvenes Amigos, Once entre Ocho y Diez.

Alberto Coffigny Ortiz.

LAS OBRAS DEL BALNEARIO DE S. DIEGO DE LOS BAÑOS

SAN DIEGO DE LOS BAÑOS, agosto 9 de 1936.—Hoy visitaron este pueblo los doctores Marino López Blanco, líder del PUN y Representante a la Cámara; Bravo Acosta, del CND; Julio Chacón, Valdés Quinteros, Eduardo Alvarez, y los secretarios de ambos Representantes señores Francisco Julve Augusto G Fords y Flavio Echevarría; el señor Juan Sabatés, Presidente de la Corporación Nacional del Turismo, y Miguel Santiago Valencia, Comisionados; los que después de celebrar un almuerzo en el hotel Saratoga, se trasladaron al Balneario de tan famosas aguas con el fin de comprobar de acuerdo con una petición de datos si han sido ejecutadas las obras por el Concesionario señor Vicente Soler. Dichos datos fueron presentados a la Cámara por el Representante doctor Valdés Quintero.

La impresión recogida por este Corresponsal es que el señor Soler ha dejado imcumplidas las obras que estaba obligado a ejecutar.

Los vecinos de San Diego, se me acercan para pedirme haga saber por mediación de este periódico, la necesidad de que el Gobierno se incaute de este rico balneario para que sea reconstruído con arreglo al plan que existe, y que, de no ser puesto en las condiciones necesarias, que continúe en posesión del señor Soler, actual concesionario.

Fernández FONTECHA
Corresponsal

LA FIESTA PATRONAL EN EL ASILO DE STA. MARTA RESULTO MUY BRILLANTE

Con gran lucimiento y solemnidad se celebró la fiesta Patrona en el Asilo Santa Marta en Lawton.

Tuvo lugar un solemne novenario con Exposición, Rosario y cánticos por la Comunidad.

El 29 a las 7 misa de comunión, oficiando el R. P. León, veterano pasionista. Fué armonizada por la Comunidad.

A las 8 se sirvió un desayuno especial a 120 ancianos, dirigido por Sor Serafina, encargada de los comedores; café, chocolate y dulces con tabacos, cigarros y su copita correspondiente.

A las 9, misa solemne, ofició el R. P. Benito, ayudado de los PP. León y José María, paisonistas.

Ocupó la Sagrada Cátedra el P. Aranda, Redentorista, el cual toma por tema «Consuelo de los Afligidos, ruega por nosotros», estuvo muy elocuente.

El coro estuvo a cargo de la Comunidad, que interpretó escobida misa.

Un precioso adorno floral lucía la bella capilla.

Pasaron luego las ancianitas a los comedores artísticamente adornados por Sor Serafina, en cuyo lugar les fué servido un almuerzo extraordinario cuyo menú fué:

Sopa menudos, arroz con pollo, lechón, pollo fricasé, pasteles, frutas, bebidas, café y tabacos.

Nutridos vivas se oyeron para la Visitadora R. M. Sor María de San Antonio, para la Superiora Sor Carmen del Sagrado Corazón y para las Hermanas de los Desamparados.

Por la tarde hubo fiestas religiosas y comida extra.

La ampliación de las obras que recorrimos están paralizadas por falta de dinero. Estas son una enfermería para hombres y la cocina general.

Las personas de posición tienen oportunidad de ejercer su caridad ayudando a estas obras.

El DIARIO DE LA MARINA se complace en felicitar a las RR. MM. Visitadora y Superiora Sor María de San Antonio y Sor Carmen del Sgdo. Corazón.

Lorenzo Blanco

PROFESIONALES

2 DRES. EN MEDICINA

DR. ALFREDO COMAS
Especialista del Instituto del Cáncer. Enfermedades venéreas, sífilis, impotencia, afecciones de señoras, tumores de útero y pechos. Aplicaciones del Radium. Horas: de 2 a 5. Telf. M-7728. San Nicolás 70, Habana.

Dr. Armando Crucet
CIRUJANO DENTAL Y ORAL. De la Facultad de Pensylvania, del Caretson y Hospital of Oran Surgery y ex-Profesor de la Moffitt Dental Porcelain School de Philadelphia. — TRATAMIENTO DE LA PIORREA ALVEOLAR y de las sinucitis crónicas del maxilar. Obsturaciones y dentaduras de porcelana. Anestesia por el gas. Paseo número 17, entre Calzada y Línea, Vedado. Teléfono F-5153.

DR. PEDRO MONTALVO.
Enfermedades del aparato Respiratorio, Digestivo y Nutrición. Metabolismo Basal. Fisioterapia. Consultas de 3 a 6. Calle 18 No. 4 entre 7 y 9, Vedado. Teléfonos F-5040 y F-4405.

DR. ANTONIO PITA
ENFERMEDADES NERVIOSAS Y ENDOCRINAS

Contando con un bien montado Instituto de Fisioterapia. Tratamiento efectivo de la Neurastenia, Impotencia, Enfermedades Crónicas y Glandulares, etc. etc. Novísimo método de estimulación Vago-Simpática.

No visita, ni da consulta por Correo. Consulta previamente concedida: $10.00 Consultas, de 2 a 4p. m. $2.00.

SAN LAZARO 45, (a una cuadra de Prado y Malecón) Telf. A-9292.

DR. FRANCISCO J. DE VELASCO
Corazón, Pulmones, Estómago, Intestinos.

DR. RUBEN DE VELASCO
Corazón, pulmones, enfermedades de los niños. Consultas, de 1 a 3, días laborables. Horas especiales, previo aviso. Salud 34. Telf. M-6068.

DR. J. LYON
DE LA FACULTAD DE PARIS
Especialista en la curación radical de las Hemorroides, sin dolor, ni operación. Consultas diarias, de 1 a 3. Genios número 15, altos.

DR. OCTAVIO RIVERO
Asma, Tuberculosis y enfermedades pulmonares. Exasistente del Servicio del profesor Saye, (Barcelona), Jefe Clínico del Dispensario Antituberculoso Municipal. Consultas: lunes, miércoles y viernes, de 12 a 2 de la tarde. Campanario 43: M-6258.

Dr. J. R. Alvarez
HERNISTA
Ex Director de «La Benéfica», del Centro Gallego.
Edificio "América", Jovellar esquina a N.
Telfs. U-5400 y FO-1361

Cura radical de la Hernia, sin recurrir a operación, ni al uso permanente del braguero Desprovista de peligro, dolor y complicaciones de todo género. El paciente puede continuar sus ocupaciones habituales

CONSULTAS, TURNO FIJO

DR. ROSAL
EX-ASISTENTE AL SERVICIO DEL PROFESOR SAYE, EN BARCELONA
Tuberculosis, pulmones, corazón, Medicina en General: Electricidad Médica, Luz Alpina. Consultas diarias. De 4 a 6 p.m. San Miguel 117, entre Gervasio y Escobar. Teléfono U-2342

DR. J. B. RUIZ
Ex especialista del Centro Gallego, de los Hospitales de Filadelfia y New York. Especialista en Vías Urinarias, Venéreo, Sífilis y trastornos sexuales. Uretroscopía y Cistoscopía. Consultas, de 1 a 3. Trocadero 35.

GABINETE UROLOGICO ALEMAN
VIAS URINARIAS
Consultas gratis: de 7 a. m., a 1 p. m., y de 4.30 a 9. Jesús del Monte 135, bajos, frente a la Quinta de Dependientes. Tratamientos modernos con vacunas alemanas, para curar la Gonorrea en 15 días. No importa que sean crónicas o mal curadas. Garantizamos que no quedan recogidas. Facilidades de pago. Impotencia y debilidad sexul, piel y sífilis.

INSTITUTO HIGIA. Vías urinarias
Consultas gratis de 7 a.m. a 8 p.m. Zanja 2, altos, entre Galiano y Rayo. Teléfono M-6605. Tratamientos modernos de la gonorrea, orquitis, cistitis, prostatitis, sífilis y sus manifestaciones. Tratamientos antisifilíticos a precios módicos; series de Neo salvarsán, legítimo incluyendo el ámpula. Debilidad sexual e impotencia.

DR. JOSE ALFONSO
Ex especialista del Centro Asturiano: Ojos, Garganta Nariz y Oídos. Consultas, de 3 a 5: $3.00. Turno fijo: $5.00. Pobres: lunes, miércoles y viernes, de 10 a 11. Monte 386. Telf. M-2330.

4 DENTISTAS

GABINETE DENTAL, ALQUILASE a profesional, tres días por semana. Puede verse todos los días, de 1 a 6, Amistad 106, bajos, entre San José y Barcelona.

DR. JOSE MARIA GATELL
Cirujano Dentista, calle Habana número 98, bajos, entre Obispo y Obrapía. Precios: una extracción sin dolor: $1.00; limpieza: $1.00; dentaduras: $10.00. Arreglos de puentes y planchas, en el día. Facilidades de pago. A los forasteros, les termino en 24 horas. Consultas, de 8 a 8. Telf. A-8335.

5 COMADRONAS

CONSUELO RUDA, COMADRONA
Ex-interna de la Casa de Salud «La Balear». Inyecciones intravenosas a domicilio. Consultas gratis de 8 a. m. a 6 p.m.. Belascoaín número 74, altos, esquina a Jesús Peregrino. Telf. U-5824.

COMPRAS

9 CASAS

COMPRO EN EL VEDADO CASA media cuadra tranvía de 23. Informes señor Padrón A-1138. No corredores.

DESEO COMPRAR EN EL VEDADO una casa moderna de planta baja, con 4 dormitorios y otras comodidades, escribir al apartado 286 Habana, dando medidas, lugar y precio:

10 SOLARES

REPARTO MIRAMAR
Compro solar, frente a la Primera Avenida y fondo al mar. Dé informes por escrito: Quinta Avenida, entre Diez y Once, Ampliación de Almendares, villa «María».

15 MAQUINARIAS

PESAS Y BALANZAS, COMPRO TOda clase de pesas, básculas, romanas y piezas sueltas. Compro en el interior. Escriba: a Juan Laplume, Oquendo número 40, esquina a San José. Telf. U-4584.

PROFESIONALES

1 ABOGADOS Y NOTARIOS

MATRIMONIOS ANTE NOTARIO
En la casa entendiéndose directamente funcionario, Ciudadanía hasta entregar carta, divorcios rápidos, abogados especializados Notaría rápida constitución sociedades. Metropolitana 815. Teléfono M-9335 hora inhábil F-3352.

ME HAGO CARGO DE DEMANDAS, divorcios, cartas ciudadanía, matrimonio notarial, pensiones, juicio hipotecario, etc. Anticipo gastos. Bufete Alberto Cuervo, edificio La Metropolitana 342, O-Reillyy y Aguacate: M-2808.

DIVORCIOS
Muy rápidos a plazos cómodos, en toda la República, a cubanos y extranjeros. Matrimonios en su domicilio. Ciudadanías. De 9 a.m. a 6 p. Obrapía 1', Dr. Angel Fernández.

COMPRAS

17 MUEBLES Y PRENDAS

ORO, PLATA Y PLATINO
Compramos en joyas, objetos o monedas rotas.

BAHAMONDE Y COMPAÑIA
Amistad 94, casi esq. a San José.

U-4800: COMPRO MUEBLES
Modernos y antiguos: pianos, máquinas coser y escribir, neveras, adornos, objetos Arte, lámparas, alfombras, enseres de oficina, archivos, cajas de caudales, objetos de plata y oro viejo. U-4800.

A-7795: COMPRO MUEBLES
Pago más que nadie. Llame y se convencerá. Dinero en mano. Vamos enseguida. Máximo Gómez 85. Teléfono A-7795. También cambiamos y vendemos muy barato.

U-1488: COMPRO MUEBLES
Máquinas coser, escribir, lámparas, radios, neveras, equipajes, pianos, vajillas, objetos de Arte. Pagamos bien. Negocio rápido: U-1488.

A-7890: COMPRAMOS
Toda clase de muebles de oficina y hogares: máquinas coser y escribir. También tenemos toda clase de muebles, a precios sumamente económicos. Galiano 128, por Salud número 1. Telf. A-7890.

MUEBLES
COMPRAMOS
De todas clases. Pagamos bien. M-2655. Vendemos a precios baratísimos: juegos todos los estilos nuevos y de uso, radios y todo concerniente al giro.

LA REGENTE
Salud 14, entre Rayo y San Nicolás

GANARE SU AMISTAD, Y ESO ES bastante, si me llama para comprarle o venderle sus muebles de hogar u oficina etc. Comercio con usados y nuevos a precios de humano. Alfonso agradecerá su llamada: A-6978

U-5154: COMPRO MUEBLES
De uso: máquinas de escribir y coser. Pagamos más que nadie. Operación rápida. Díaz y Chao, Neptuno números 197 y 200, entre Belascoaín y Lucena. Telf. U-5154.

M-9136: COMPRO
Muebles, máquinas, vidrieras, armatostes, enseres café y fondas, molinos, contadoras, caja hierro, neveras, equipajes, lámparas, objetos Arte. Rematamos casas y negocios. Vendemos baratos. Visítenos, no cierre trato sin vernos. Salud 11: M-9136.

DINERO
Por joyas, muebles máquinas de coser y escribir, objetos de Arte, pagando más que nadie.
"LA PERLA"
Animas 84, casi esq. Galiano. Telf A-8222.

ORO Y PLATA
Compramos en prendas de todas clases, objetos de plata, bandejas, candelabros, escribanías, cajitas, juegos de café, cubiertería, fruteros, etc. No importa que estén rotos.

CARBALLAL HERMANOS
San Rafael 138, entre Gervasio y Belascoaín Teléfono: U-5744. Pagamos bien y vamos a domicilio.

Arrendamientos.

A-1 FINCAS RUSTICAS-URBANAS

ARRIENDO $45 MENSUALES, CASA de campo moderna portal hall, sala 2 cuartos grandes, comedor, cocina, baño completo, terraza, árboles frutales, 3.000 metros. Villa Delia, Carretera Diezmero a San Miguel, teléfono I-5695. Su propietario Capitán Miranda.

A-2 ARRENDAMIENTOS VARIOS

LA MONTAÑESA DE TOYO
Arrienda la fonda. Trato directo con interesados. Informan en 10 de Octubre No. 281.

SE ARRIENDA UN RESTAURANT, en lo mejor de La Habana. Venta diaria 65 a 70 pesos. Informes: Iglesias, San José 4, café Capitolio.

REPARACIONES

42 MUEBLES Y PRENDAS

CASA «CORO»: REPARAMOS MUEles. Combinaciones maderas, chapas y tapicerías. Barnizo toda clase de muebles. Especialidades en colores. Limpieza de muebles a domicilio. Precios módicos. Estrella 27, entre Angeles y Aguila: M-2127.

REPARAMOS SUS MUEBLES, POR poco dinero, dejándolos nuevos. Casa Pardo: U-5761. Los modernizamos, barnizamos a muñeca y esmaltamos Duco Pinturas mimbre a vapor y neveras. Tapicería en general Azogamos espejos. Trabajos garantizados. San Rafael núm. 130.

GRAN TALLER DE TAPICERIA
¿Quiere usted hacerse con poco dinero de un juego estilo inglés? Pase por el Taller de Tapicería de Martínez, Rayo 43. Me hago cargo de tapizar, dorar, barnizar y reformar toda clase de muebles. Trabajos garantizados. Precios económicos, Rayo 43: M-7872.

MUEBLERIA Y TAPICERIA: MUEbles finos, adecuados a todos los presupuestos. Visítenos. Hacemos Trabajos de pinturas finas, tapicería, barnices, dorados, decoración y restauración. No cobramos precios irrisorios, pero garantizamos la mejor terminación y materiales de primera. Nos guiamos por este lema: "Barato no es lo que cuesta menos, sino lo que dura más". Mueblería García Espinosa, San Rafael y Soledad: U-4424.

VENTAS

48 CASAS

VENDO CASA ANTIGUA AGUILA próximo Monte, seis cuartos, seis mil pesos. Solar Santos Suárez, casi frente Parque Mendoza. 17 por 58. Tres pesos vara. Informan M-6184.

VENDO GOICURIA 74 ENTRE MIlagros y Libertad, jardín, portal, sala, saleta, tres habitaciones, otra criado comedor, baño intercalado, mucho traspatio. Dueño: FO-2482.

VENDO LA SIERRA A NUMERO 6, entre 6 y 8, jardín, portal, sala, hall, tres habitaciones, otra criado, comedor, patio, garage, baño intercalado. Dueño: FO-2482.

GABRIEL PRATS Y CORO. ARQUItecto y Constructor. Fabricamos casas a precios muy económicos, desde 1500 pesos en adelante también reconstruimos a precios económicos. Llámenos al teléfono I-6932. 8a y Tejar. Lawton.

VENDO CASA EN LEALTAD TRES plantas cerca de San Lázaro. Otra en Galiano. Chalet alto y bajo Vedado. Casa en calle 23 de Paseo a G. Ventas de ocasión. Banco Canadá, 322 A-8875. Díaz Ramos.

VENDO MICASA, DOS PLANTAS, bajos establecimiento, Zanja 119, esquina Oquendo. Véala. Fácil pago. Otra en Animas; otra, en Cuba, García.

VENTAS

48 CASAS

MI AMPLIA Y MODERNA CASA A persona de gusto, mucho terreno y árboles. 8a No. 28 B entre San Francisco y Concepción, precio de situación. (no corredores).

REPARTO LA SIERRA
Próximo al cine Rívoli, vendo casa moderna, con una medida de 12 por 46, compuesta de jardín portal, sala, saleta, 3 cuartos, baño completo, comedor, cocina, dos cuartos de criados, garage, cocina, dos cuartos de criados, garage, patio y gran traspatio. Precio: $6,500. Otra, con 3 cuartos, sala, comedor, garage y cuarto de criados: $4,000. Quintana e Hijo,u-del,ETAN $4,000. Informes: Quintana e Hijo, Chacón 23, altos: M-8182.

AMPLIACION DE ALMENDARES
Acabada de construír, vendo casa moderna, construída en un terreno de 700 varas, compuesta de jardín, portal, sala, comedor, 4 cuartos, baño completo, garage, cuarto de criados. Mucho terreno al fondo. Precio: 5,500 pesos. Barreiros, Chacón número 23, altos.

Avenida Columbia, reparto Buen Retiro, próximo a la Ciudad Militar. Vendo chalet de esquina, construído en un terreno de 2,000 varas, rodeado de jardines, con muchos árboles frutales. Costó: $50,000. Se regala, hoy, en $15,000. Dueño informa: FO-2188.

VEDADO
Calle D., próximo al colegio de La Salle, vendo casa una planta, compuesta de jardín, portal, sala, saleta, galería, 3 cuartos, baño completo, comedor, cocina, cuarto y servicio de criados y garage. Precio: $4,000 y resto a pagar con alquileres, sin intereses. Informes: Quintana e Hijo, Chacón 23, altos: M-8182.

VENDO UNA ESQUINA, EN LO MEjor. Renta 125 pesos. Precio 14,000 pesos. Dos plantas, con comercio, Renacimiento, 450 varas. Costó 30,000 pesos. Informes: García, Galiano 125.

EN 1.000 PESOS
VENDESE CASA EN MARIANAO DE mampostería con 3 cuartos, los carros por el frente. Bufete «El Ave Fenix» Cuba 52, entresuelos.

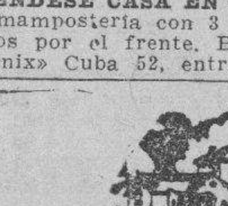

BUENAS OFERTAS

CORRALES, FONDO PLAZA FRAternidad, 2 plantas, 8 por 32 metros. Renta $90.00, en $12,000.

HOSPITAL, 20 POR 51. TOTAL 1030 metros, con 4 casas al frente y 28 departamentos interiores. Renta 280 pesos. Reconocer hipoteca moratoriada y $12,500, contado.

CONSULADO, DOS PLANTAS, 10 POR 30. Renta $90.00. Precio: 13,000 pesos.

EMPEDRADO, ANTIGUA, 17 POR 36, a $25.00 metro.

AMISTAD, 2 PLANTAS, 12 POR 32. Renta $80.00, en $10,500.

SAN LAZARO, EDIFICIO DE TRES plantas, 6 casas independientes, monolíticos. Renta $200.00. Precio $32,000 pesos.

TENEMOS LAS MEJORES OFERTAS de casas en Habana, Vedado, repartos y Víbora. También solares en Miramar y Vedado. Llámenos antes de comprar.

MIRO & LINARES
Aguiar 71, bajos
A-8577.

GERARDO MAURIZ: M-7586
METROPOLITANA 538
COMPRO Y VENDO: CASAS, SOLARES Y FINCAS, DINERO PARA HIPOTECAS

MODERNA, TECHOS MONOLITICOS 3 plantas lujosa, renta $100 precio hoy: $12.500. Neptuno próximo Parque Central, 3 plantas, $3.500, esquina 3 establ ecimientos, 400 metros 13.500 pesos. G. Mauriz, M-7586, Metropolitana 538.

GRAN OPORTUNIDAD: EDIFICIO de cinco plantas, moderno, elevador automático, buena r2enta, sumamente barato. Otro, precioso edificio cantería, en lo más céntrico de la ciudad. G. Mauriz: M-7586. Metropolitana 538.

CASA 4 PLANTAS, ZONA SAN RAfael Aguila, Neptuno Prado: 25.000 pesos. Industria: $7.200 Otra, 3 plantas, moderna: $18.000. San Lázaro, esquina, 4 plantas: $23.000. G. Mauriz: M-7586, Metropolitana 538.

CASA DOS PLANTAS: $4.500, MAGnífico negocio, moderna casa, tres plantas: $11.500. Otra, calle Aguila: $2.800. Aguiar, próxima Avenida del Puerto, 2 plantas: $11,000. Calle Luz, moderna: $6.500. G. Mauriz, M-7586. Metropolitana 538.

VEDADO: PROXIMA 23, 2 PLANTAS Independiente: $19.000. Otra, próxima calle G, 4 habitaciones, etv., $6.000. Chalet lindísimo, moderno, próximo a 3, en $6.500. G. Mauriz, M-7586. Metropolitana 538.

CUATRO CASAS: 683 METROS, 22.000 pesos. En lo mejor del Vedado, casa nade esquina, varios establecimientos, buena renta: $25.000. Tres plantas: $6.500 G. Mauriz, M-7586, Metropolitana 538.

LINDISIMO CHALET DE ESQUINA, con todoa clase de comodidades y confort: $25.000. En lo más céntrico de 17, casa con 1.000 metros: $22.000. G. Mauriz, M-7586. Metropolitana 538.

CALLE 22, PROXIMO PASEO, CAsa dos plantas, esquina, cerca de 800 metros: $16.500. Paseo, próximo 17: $15.500. Chalet, próximo J y Línea, garage para 2 autos, 4 habitaciones sala, gabinete y comedor: $1.000, Facilidades. G Mauriz M-7586 Metropolitana 538.

SOLARES, VEDADO

CALLE B., PROXIMO 23, 13.66 POR 50: $12.00. Esquina de brisa, 22.66 por 50, próximo a Paseo y Calzada, $12.00. Esquina fraile 22.66 por 50: $9.50. Próximo 23, brisa, 27 por 50: $12.00. Próximo Calzada, 13.66 por 50, $8.50, Avenida de los Presidentes, esquina fraile. G. Mauriz, M-7586, Metropolitana 538.

ALTURAS DE ALMENDARES, HERmoso chalet, 5 habitaciones, 2 baños, 2 garages, contado $6.000 y 6.000 hipoteca moratoriada. Otro moderno, $8.000. G. Mauriz: M-7586. Metropolitana 538.

SIERRA, ESPLENDIDO CHALET: $9.000. Otro: $6.500, sin estrenar, Otro portal, sala, comedor 4 cuartos, baño, cocina, patio y garage: $2.000. Otro frente al tranvía: $3,500. G. Mauriz: M-7586, Metropolitana 538.

SOLARES

REPARTO MIRAMAR, 23.58, POR 29.48 próximo Quinta Avenida $3.75. Avenida de La Paz, 20 por 50: $5.000. Calzada Columbia, 1.300 varas, a $5.00 vara. La Sierra, frente Parque, 20 por 50; $3.50. Calle Ocho, próximo tranvía, 10 por 47: $1.000. Quinta Avenida, reparto Miramar, esquina fraile: $5.00. Calle Ocho, Miramar, pegado Quinta Avenida: $3.50. Calle Doce, próximo Conde Rivero: $3.50. G. Mauriz: M-7586, Metropolitana 538.

SANTA CATALINA, PRECIOSO CHAlet, 4 habitaciones, 2 baños, garage etc. precio: $11.500 de contado, resto $2.500 hipoteca moratoriada. San Mariano regio palacete, casi regalado. G. Mauriz, M-7586, Metropolitana 538.

LUYANA, BONITA CASA, DETAlles de lujo y comodidad agua caliente y fría. Precio: $6.000. Otra, Calzada Luyanó, próxima esquina de Toyo. 2 plantas, moderna: $8.000. G. Mauriz, M-7586. Metropolitana 538.

VENTAS

48 CASAS

VERDADERO REGALO. $4500 RENte parque Porvenir, magnífica casa hierro y cemento, monolítica, portal, sala, recibidor, cuatro cuartos baño comtdor, tres patios, cocina, cuarto y servicio criados. Lluria, Metropolitana 215.

SE VENDE LA CASA SAN ANASTAsio C. entre Santa Catalina y Milagros, portal, sala, antesala 4 cuartos baño y demás servicios. Patio y traspatio. Informan en la misma de 2 a 5 p.m.

BUENA INVERSION
Se vende por mucho menos de su valor actual, modernísima y preciosa casa, a dos cuadras del tranvía y a diez minutos del Capitolio, compuesta de portal, sala, hall, comedor tres habitaciones, baño completo de lujo intercalado, agua caliente y fría, cocina, cuarto y servicio para criados y patio. Techos monolíticos. No corredores. Sr. Sosa, Cienfuegos número 9-B., bajos, Habana.

HOSPITAL PEGADO A NEPTUNO, vendo casa de dos plantas sala, comedor, tres habitaciones, baño, cocino. Precio: siete mil pesos. Callahan Empedrado 30. Telf. M-1225 y FO-1756

OPORTUNIDAD: VENDO CASA, CAlle Maloja, próximo Angeles, mide 6.20 por 32 metros. Total: 200 metros, sala, saleta, 5 habitaciones bajas, dos más, altas, doble servicio. Precio: $5,000. De contado, solamente: $2,000. Resto, al 7 y medio. Marrero, Aguiar 25: M-7774 y U-6671.

ALVAREZ Y ROJAS
Constructores: FO-2754 y M-3802

Vendemos regio palacete, esquina, mucho lujo y confort. Nuevo, sin estrenar. Véalo a todas horas, calle Quinta y Catorce, Almendares. Fácil pago. Para entrega inmediata, tenemos regias residencias, en el reparto Miramar, frente al Reloj. Véalas a todas horas.

VENDO MUY BARATA CASA PUNto céntrico a una cuadra de Reina, $4.000 por embarcar. Dueño informa Justo Díaz. Calle 15 entre F y G. No. 220. Vedado.

VENDO EN LA CALZADA DE LA Reina cerca de Galiano, acera de la brisa, hermosa propiedad. Informan: Edificio Bacardí, departamento número 312.

PROPIA PARA EXCELENTE RESIdencia, cine u oficina, se vente en $12.500 la casa Milagros entre Bruno Zayas y Luz Caballero. Llave: Cortina 41 y antecedentes. Dr. Portela, Aguiar 71.

AHORA O NUNCA. — CASA MAMpostería y azotea, Maloja 134 entre Campanario y Lealtad sala, saleta, comedor, cinco cuartos bajos, uno alto, servicios, etc. $3.800-00. Renta más del 1 por ciento. Informan: teléfono F-6342 (dueño).

GANGA. SE VENDE MODERNA casa, Armas 18 entre San Francisco y Concepción. Techos monolíticos, sala, 3 cuartos, garage. Barata por apuro. Dueño X-1724 y A-7348.

A. DE QUESADA, CORREDOR, EDIficio Bank of Nova Scotia, Departamento 301. Telf. A-9338. Compra y venta de casas, solares y fincas rústicas. Dinero para hipotecas. Operaciones rápidas. Seriedad absoluta.

EN IMPORTANTE ZONA ORIENTAL, edificio de concreto, amplio, comercio acreditado, con o sin mercancías. Fábrica de jabón, 50 cajas diarias. Ambas propiedades, se venden baratísimas. Informes: Mario de Castro, Neptuno 24. Habana.

PROPIETARIOS: — CONSTRUIMOS grandes y pequeñas residencias, reparaciones, precios incompatibles, ciudad y campo. Pídanos precios. «Construcción Fonollar», damos facilidades, aceptamos solares, fincas, hipotecas. Montero Sánchez 34, Vedado. F-6408.

49 SOLARES

ENSANCHE DE LA HABANA: VENdo solar de 22 por 41 varas, o la mitad, media cuadra Carlos III. Doy facilidades. Informes: cine Universal, Egido y Monte.

GANGA: MANZANA EN CALZADA Columbia, 7,000 varas: $1.50 vara, Calle Miramar, entre Calzada Columbia y Núñez: $1.50 vara. Muchos más, Marrero, Aguiar 25: M-7774 y U-6671.

ALTURAS DE ALMENDARES
Próximo al Conde Rivero, vendo solar de 11 por 28. Precio de ganga. Otro, Alturas de Miramar, próximo al kiosco Ward, de 23 por 47. Precio: $4.00 vara. Quintana e Hijo, Chacón 23, altos: M-8182.

ALTURAS DE KOHLY
Vendo solar de esquina, en lo más alto de este reparto, con una superficie de 1,000 varas cuadradas. Precio: $3,500. Otro, en la calle 26 y 25, Vedado, de 900 varas, de esquina, a $4.50 vara. Quintana e Hijo, Chacón 23, altos: M-8182.

VEDADO
Vendo los siguientes solares: calle 21, próximo a J., 13 por 35. Calle L., 17.30 por 22.66. Calle A., próximo a 17, 19 por 50, acera brisa. Calle 21, 25 por 50. Calle 6, 13.66 por 50. Calle 17, próximo a G., 25 por 50, con casa antigua. Calle 11, 16 por 35. Todos a precios de verdadera ganga. Quintana e Hijo, Chacón 23: M-8182.

SOLARES BARATOS: CALLE INfanta y 25, distintas medidas: $15.00 metro. Calle Vapor, 25 por 20: $20.00 metro. Calzada San Lázaro, 24 por 30, menos, también: $35.00 metro. Calzada Infanta, pegado San Rafael, 15 por 40: $35.00 metro. San José y Basarrate, 13 por 37: $12.00 metro. Otro, 13 por 40: $11.00 metro. En el Vedado, esquinas, parcelas, solares, lo que desee, tengo. Calzada Columbia, de Catorce al Campamento, desde $2.50 vara, lo que desee. Nicanor del Campo, lugar lo mejor, esquina y centro: $3.50 vara. Lotes de 23.58 por 23.58, de esquina y centro: $4.50 vara. Almendares, esquina, 23 por 46: $1.50 vara. La Sierra, lo mejor situado, lo tengo. Marrero, Aguiar 25: M-7774 y U-6671.

J. DELGADO Y VISTA ALEGRE
Frente al Parque Mendoza, fabricado todo por sus costados a menos de $4.50, también parcelo con frente a Juan Delgado. José B. Fernández, Obrapía 36 M-7430 y M-1506.

SAN MARIANO ESQUINAS
Una a Mayía Rodríguez y otra a Goicuría, 23 por 51 y 23 por 29, las dos de fraile, muy baratas, tengo muchos más en este Reparto. José B. Fernández, Obrapía 36. M-7430 y M-1506.

MUCHOS SOLARES
Tengo muchos compradores y vendedores, de todos los precios y todas las medidas, en todos los repartos. Confíeme y pronto le resuelvo. José B. Fernández, Obrapía 36, M-7430 y M-1506.

AVENIDA DE LA PAZ
A la brisa al lado del Conde del Rivero todo fabricado por sus costados con medida de 12.40 por 44, muy barato y con facilidad. José B. Fernández, Obrapía 36. M-7430 y M-1506.

AVE. DE COLUMBIA ESQUINA.
Frente al garage después de la curva del Padre Emilio, esquina con 1.550 varas a la brisa con un frente a la calzada de 38.60 lindando con la entrada a la Ciudad Militar, está cercada. José B. Bernández, Obrapía 36. M-7430 y M-1506.

LA SIERRA Y MIRAMAR.
Calle 3 al lado de 6, 2 solares juntos o separadas, otro calle 5 cerca de 6 otro calle 8 entre 3 y 5. Miramar. Calle 12 a $3.50 call 16 cerca de 7 a $4, de brisa. Calle 18 entr 7 y 9 y varias esquinas muy baratas. José B. Fernández, Obrapía 36. M-7430 y M-1506

VENDO MANZANA DE TERRENO situada a una cuadra de Carlos III y media de Infanta, con 5.000 metros cuadrados. Informan edificio Bacardí Departamento 312.

E.C.D. 2016

VENTAS

49 SOLARES

EN MIRAMAR, FRENTE AL PARque, calle 24 entre Quinta y Séptima, vendo mi solar, 15 por 50 varas: $2,800. Mitad contado y rest en hipoteca. La Guardia, San Pedro 4: M-2479.

EN EL PARQUE DE MIRAMAR
Dos solares, 2502 varas, entre Quinta y Séptima. Lo más alto. Urge la venta. Lluria, La Metropolitana 215.

REPARTO KOHLY, SITUADO ENtre el Río y Alturas Almendares. Solares parte alta, con vista al Río. Esquinas a 3 calle, desde $2.00 vara. Lotes hasta 24,500 varas. Facilidades de pago. Trato directo. Manzana de Gómez 264.

REPARTO MIRAMAR
Séptima Avenida, esquina a calle Veinte solar número 3, de esquina, con 1,600 varas; y el que le sigue, número 4, con 1,200 varas. Se venden juntos o separados. Informes: Guillermo López, Jesús María número 11. Telf. M-1708. Personalmente, todos los días, de 2 a 6.

MARIANAO BUEN RETIRO VENDO un solar en Steinhart con doble línea de tranvías, al frente, dando su fondo por San Federico, mide 10 metros de frente por 50 de fondo, costó $3.200 y lo doy en $1500. Informan FO-2172.

GANGA REPARTO MENDOZA
Solares, Juan Bruno Zayas, $1.60 vara. Sola y Milagros, $2.25 vara. Calzada Buenos Aires y Agua Dulce. Solar $560. Sólar Almendares $260. Teléfono M-5090. U-6723.

50 FINCAS RUSTICAS

APROVECHE OPORTUNIDAD, ALgo extraordinario. Espléndida finca a medio kilómetro carretera central y frente a dos carreteras, tres caballerías tiera colorada de fondo, 30 minutos Habana, preciosa guardarraya palmas al batey gran arboleda naranjas buena aguada, etc. Lluria, Metropolitana 215.

VENDEMOS UNA FINCA DE 4 CABALLERIAS A 45 MINUTOS DE LA HABANA POR BUENA CARRETERA

Tierra primera de primera, 5 pozos. Cerca de piedra por los cuatro costados. Tres mil aguacates en producción; 800 matas de coco; 500 de anón; 150 de guanábana. En sitio alto y con una vista preciosa de un extenso valle. Se invirtió en ella más de cincuenta y seis mil pesos, se dá por menos de la mitad.

Mendoza y Cía.
Obispo 63

51 ESTABLECIMIENTOS

EN CUBA No. 5 ENTRE CHACON Y Tejadillo se vende un trapiche con sus licencias y al día con el Ayuntamiento y Hacienda.

SE VENDE UNA PANADERIA CON toda su maquinaria por no poderla atender sus dueños. San José 84 entre Gervasio y Escobar. Informes en la misma.

VENDO DOS CABALLERIAS DE San Antonio a Alquízar. Otra en la misma de una caballería. Otra en Rincón. Meria caballería en Güira. Un cuarto en Vereda, muchas más. Banco Canadá. A-8875. Díaz Ramos.

SE VENDE UNA FONDA, EN ESTRElla número 7. Es un regalo.

VENDO GRAN CASA DE HUESpedes: $4,000, con 49 habitaciones, en Prado. Otra: $2,000; y un hotel con 60 habitaciones: $5,000. Tengo grandes negocios en hoteles y huéspedes. Informes: Telf. M-4461, Galiano 125. García.

BODEGA BARRIO CON CANTINA, surtida, $2.000.00 mitad contado, el mismo barrio café sin cantina esquina, facilidad de pago, nada mejor para 2 jóvenes quie ganando dinero se diviertan, la mejor vidriera de tabacos, $1.100.00, $500 de venta. Cuenya, Monte y Someruelos, café

SE VENDE TALLER MECANICA HErrería, Cerrajería, junto o separado teléfono M-3075 Agua Dulce No. 17.

¡¡APROVECHAD ESTA OPORTUNIdad! Finca de 1 y media caballería, terreno de primera colorado; pozo fértil, con motor y turbina, en el pueblo de Güira; buena arboleda de frutales: $7,000. Una ganga. Situada dentro del pueblo. Informes: Agapito Correa, Rosa número 14. Güira de Melena.

52 BOVEDAS Y PANTEONES

BOVEDA Y OSARIO, CON TAPAS de mármol: $140.00. F. Rodríguez. Calle Doce número 229: F-6258.

BOVEDA Y OSARIO, ORILLA CAlle, forrada toda de mármol, tapas de 10 centímetros grueso, en $380.00. Bóveda maciza. Precio oportunidad. Calle Doce número 229: F-6258.

53 AUTOMOVILES-ACCESORIOS

FORD 1931 CHEVROLET 1934
Cuatro puertas, ruedas laterales, gomas nuevas. Flamantes y en ganga. ¡Ponga precio! Aguila 142 A entre Monte y Corrales. Sr. Zamora.

VENDO FORD DE PEDALES CErrado, 4 puertas, propio para tintorería o repartir, chapa nueva. Muy barato, buen estado. 29 y D, Vedado. A todas horas.

53 AUTOMOVILES-ACCESORIOS

VENDO BARATO, CHASSI DE CAmión Chevrolet, motor magnífico, del 31. Luis Estévez esquina a Felipe Poey. Víbora. Preguntar por Rogoberto. Tranvías de Jesús del Monte.

SE VENDEN DOS CAMIONES CErrados, uno Broadway, una y media tonelada; otro, Chevrolet, media tonelada, baratos. Buenas condiciones, Lamparilla 26.

1933 FORD V-8 SEDAN EN MAGNIficas condiciones, 30 kilómetros por galón. Se vende barato por cash. Carlos III No. 22 entre Soledad y Castillejos.

Autos de uso que estorban
Lincoln 7 pasajeros 1932 y 1933.
Packard Sedán 1933.
Graham 1934, Sedán, con baúl
Willys Sedán 1935, Sport.
Ford de reparto 1935.
Chevrolet 2 puertas, 1934.
Ford 2 puertas, 1933 y 1934.
Ford Coupé, 1932.
Chrysler convertible, 1932.
Chevrolet Cabriolet, 1929.
Essex Sedán, 1930.

Todos con chapa nueva y en perfectas condiciones.
Tomamos otros en cambio.
Facilidades de pago.
Marina y Vapor, (frente al Torreón).

BPICK SEDAN, PARA ALQUILER, muy bueno y muy barato. Por no poderlo atender, lo cedo a primera oferta. Véalo en Belascoaín y Concepción de la Valla.

CAMION FORD, CERRADO, CArrocería de acero, de fábrica, propio para reparto de leche, con capacidad para 1,500 litros o más. Está casi nuevo. Puede verlo, en Belascoaín 171. Le puedo dar facilidades.

TENGO OLDSMOBILE SEDAN, 6 cilindros, gomas nuevas, buena pintura y mecánicamente nuevo, propio para alquiler de plaza, muy económico. Precio de situación. Véalo en Belascoaín y Peñalver.

STUDEBAKER DE 7 PASAJEROS, completamente nuevo. Se vende muy barato y se da con facilidades de pago. Puede verlo, en Belascoaín núm. 171.

GANGA: FORD, PROPIO PARA alquiler de plaza. Tengo dos tractores Ford, magníficos, que los doy a primera oferta. Véalo en Belascoaín 171, esquina a Concepción de la Valla.

TENGO CAMION FORD, ULTIMO modelo, que lo vendo muy barat y puedo dar facilidades de pago. Puede verlo en Belascoaín 171, esquina a Peñalver.

SEDAN FORD, DOS PUERTAS 1931, mecánicamente nuevo, con buenas gomas y pintura. Precio de situación. Puede verlo en Belascoaín entre Concepción de la Valla y Peñalver.

CAMION CHEVROLET, CARROcería de plancha, propio para Agencia de Mudanza o carbón. Se vende muy barato. Está casi nuevo. Se dan facilidades. Véalo en Belascoaín 171, esquina a Peñalver.

SE VENDE CHEVROLET DEL 28 EN buenas condiciones de dos puertas en 170 pesos. 5 No. 36 entre F y E Vedado. E. Panero.

LINCOLN FLAMANTE 23,000 KMS 5 pasajeros, doble parabrisas, pintura, fuelle, vestidura de fábrica, gomas acumulador nuevos, 18 kms. galón chapa nueva, por embarcar 180 pesos. Habana 103.

SE VENDEN UN CAMION FEDEral de 3 toneladas con su carrocería en buen estado. Un automóvil de ¾ tonelada. Graham Bros. con su carrocería de reparto en buen estado. Informan: Tabacalera Cubana, S. A. Princesa No. 1.

NO PIERDA LA OCASION. MUY BArata máquina La Salle 4 puertas, gomas nuevas, da caminado pocos kilómetros, puede verse a todas las horas en Salud 55. J. Posse.

CARROS DE USO, EN MAGNIFICAS condiciones: Buick del 28, cerrado, 7 pasajeros, con gomas nuevas; Buick del 31, cerrado, de 7 pasajeros, con gomas nuevas; Ford del 31, cerrado, de 4 puertas, en muy buenas condiciones; Chrysler 75, 4 puertas, en buen estado. Antes de comprar venga a verlos, en Prado 7. General Motor, a todas horas. Facilidades de pago.

CHEVROLET, WILLYS, PLYMOUTH del 29, a $170.00. Chávez 25, garage.

SE VENDE UNA CUÑA FORD DEL 29 como nueva, $250. Verla Alambique 15, dueño: Gloria 123. M-1296.

GANGA PARA COLEGIO
Hupmovile nuevo de paquete sin estrenar modelo atrasado, seis cilindros, cinco pasajeros turismo, se vende. También se venden los ómnibus pullman dos meses de uso marca Republic. Monte 429 Bomba Prat.

VENDO MUY BARATO DOS BUICK ligeros 28 y 29, dos camiones estaca ¾ y 1½ tonelada, un camión Dodge reparto, aceptamos proposiciones aproveche Cristina 12 B

SE VENDEN DOS CHASSIS FORD largos año 21 y 32 con caseta doble gomas motos nuevo precio situación para verlo informan garage Martín, Oquendo y Peñalver.

53 AUTOMOVILES-ACCESORIOS

GANGA
Se vende barato, un automóvil Graham Paige, con muy poco uso y en perfectas condiciones. Informan en la Administración del DIARIO DE LA MARINA.

54 MAQUINARIAS

MIMEOGRAFO: POR EMBARCAR vendo uno en 28 pesos, costó $60. Verlo de 2 a 5. Elificio Carreño Marina 2 apartamento 1 y 2 F, Tercer piso. Solo particulares.

MAQUINA DE PLANCHAR HOFFman, nueva; paila de 5 caballos, centrífuga de 20; 3 bombas Gould, de 1½, se vende a la primera oferta razonable, en Cristina 27½ casi esquina a Concha.

BOMBAS NEPTUNO Y PRAT. LAS mejores bombas más silenciosas y baratas. La Casa de los Motores. Reparaciones, enrollados, motores de todo caballaje y velocidad. Egido 39, M-4136.

VENDO TORNO DE 28 PULGADAS, cambio rápido; otro, 16; otro, de 32; recortador de 28; otro, de 16; taladro radial; otro, de 24; otro, de 20; segueta, esmeril, sierra sinfín 36, cepillo 2 caras, 24; otro 1 cara, 24; sierra circular. Lagoa, Cerro y Colón.

SE VENDEN UNA MAQUINA DE esquinar cartón; una de cortar tiras; una de engomar; una sirena eléctrica propia para ingenio o industria grande; una prensa para bombear cajas. Se pueden ver a todas horas. Monte No. 427.

VENDO POR LA MITAD DEL VAlor. Bomba de gasolina Wowser de un galón, dos visibles de cinco galones, un aparato de desmontar gomas. Teléfono A-6491.

VENDO DINAMO CORRIENTE ALterna «Asea» 15 kilowats con pizarra manómetros, reostato etc. completamente nuevo. Finca «Sabanilla». Loma de Tierra, Habana.

SE VENDEN 2 MOTORES ELECTRIcos trifásicos 3 y 5 H.P. 3 cilindros un cigueñal y Biela de un motor de petróleo de 25 H.P. Marca Primun. Santa Rosa 57, Cerro, Gregorio.

INDUSTRIALES, GANGA. SE VENde una paila aluminio vapor doble fondo, 300 litros capacidad, con patas. Otra cobre 60 litros. Lawton 9, San Francisco y Milagros, (Víbora).

VENDO TODO EL EQUIPO DE UN garage: bomba Bawser, tanque gasolina sin usar. Compresor grande. Equipo pequeño pintar a Duco, etc. Informan: Habana 39.

VENDO PARA INGENIOS: TURBIna, inyección condensador; bombas Triplex 10 por 12 PP. 460 GPM. nuevas; Donkeys, 1, 2, 3, 4, 5, y 6 pulgadas planta de hielo York, de 1, 2, 4 y 10 toneladas; máquina de vapor, 10, 25, 45 y 80 HP.; motores de petróleo 120, 75, 10 y 7 HP.; croches, 5, 10, 40, 100 y 200 HP.; diferenciales 3, 4, 6 y 10 toneladas; 2 Tandes, 4 arados y 4 discos y tractor 50 HP., guiche de barco cepillo Fay de 4 caras, bombas, turbinas para regadío, camión White volteo. Manila número 12. Hilario García: I-5619.

ZAFRA DE GUAYABA: VENDO PAIlas doble fondo, pasador y repasador, prensa de jalea, tachos para vacío, bombos de confituras, planta de éter destilador. Manila 12. Hilario García: I-5619.

«EL CENTRAL», COMPRA Y VENTA máquinas en general, motores petróleo Diesel y semi Diesel, de gasolina, eléctricos y de vapor; bomba de agua: compresores de aire y de amoníaco; molinos de piedras, de maza; pailas de doble fondo, de cobre y de aluminio; chumaceras, pedestales, poleas y ejes de trasmisión, en todas las medidas. Cristina 38-D, esquina a San Felipe: X-1615. Vicente Sánchez, Habana.

56 MUEBLES Y PRENDAS

LUJOSO JUEGO DE CUARTO DE seis pizas, color caoba pulido, se vende por 45 pesos. Aproveche esta ganga. Puede verse a todas horas, calle 6 No. 224 entre 21 y 23 Vedado.

REALIZO FINO JUEGO SALETA (living room set) alfombras, colchonetas de muelles y otras pertenencias de casa lujosamente amueblada. Véanse en Monte 407 apartamento 59

SE VENDE POR NO NECESITARSE un juego de cuarto moderno, de tres cuerpos, de caoba, casi nuevo, compuesto de siete piezas y un butacón forrado de damasco. No se admite trato con especuladores. Sólo a particulares. Informes: Basarrate 4, altos, entre Concordia y Neptuno.

MUEBLES
A plazos y con grandes facilidades de pago, en **LA PROTECTORA**, Belascoaín 68. Liquidación de juegos de cuarto, sala, comedor, neveras, lámparas y piezas sueltas. Le tomamos sus muebles, como parte de pago. No deje de visitar la gran mueblería **LA PROTECTORA**, de Belascoaín 68, esquina a Salud: U-3145.

FAMILIA VENDE CUARTO FINO, 3 cuerpos, modelo baratísimo, otro 10 moderno, comedor estilo inglés renacimiento, $50 y $90, sala cojines, recibidor Renacimiento, living room. Prado 43, altos.

SE VENDEN UNA MAQUINA CAdeneta con motor Cornelly, en $40. Aguila 107, bajos, entre por el zaguán.

HAGA SU AGOSTO
40 POR 100 DE REBAJA
En Muebles, Lámparas, Objetos de Arte y Antigüedades.
¡EL RAS!
Zanja núm. 57.
Sucursal: Angeles 6.
Telf. U-4800.

56 MUEBLES Y PRENDAS

EMBARCO ANTES DEL 15, VENDO juego cuarto 3 cuerpos $27, sala, $30, otro cuarto regio comedor Renacimiento sillones todo nuevo moderno. Escobar 9, bajos, San Lázaro y Lagunas.

ARMATOSTES, VIDRIERAS
Espejos, rejas y divisiones de oficinas, mostradores, estantes, archivos metal, escritorios, máquinas oficina y otros enseres valiosos, se rematan en Compostela número 53, entre Obispo y Obrapa: A-7744.

A PLAZOS: $1.50 SEMANAL
Al contado, a precio de costo. También compramos y cambiamos, tomándolos como fondo. Háganos una visita y hará el mejor negocio.
"LA SIRENA": U-1360
Neptuno 235, esq. a Soledad.

CHANCE: VENDO DOS JUEGOS DE cuarto, 3 cuerpos, uno $45.00; otro, regio tapiz, estilo nuevo; pupitres, mapas, pizarras. Regalados, esta semana. Jesús del Monte 89, colegio, una cuadra Quinta de Dependientes.

VENDO REGIO Y MODERNISIMO juego cuarto, Arte Moderno, 3 cuerpos 8 piezas, completamente nuevo, un mes de uso. No mueblistas, Dragones 100, segundo piso.

MUEBLES... MUEBLES...
Juegos de 3 cuerpos, 2 hojas; comedor, Arte Moderno y Renacimiento; sala, todos tamaños. Los modelos más modernos. Piezas sueltas. Precios bajísimos.

"VARADERO"
OBJETOS DE ARTE
Realizamos gran surtido en objetos propios para regalos o personas de refinado gusto, a precios reducidísimos. No compre sin antes visitarnos. Casa "Varadero", de Paulino Rodríguez y Compañía, San Rafael 141-B., entre Soledad y Oquendo. Telf. U-3637.

MUEBLES BARATOS
A VERDADEROS PRECIOS DE GANGA
Liquidación permanente de radios, juegos de sala, cuarto y comedor.

VENGA A VERNOS EN SEGUIDA
Ahorrará dinero. Facilidades de pago. Tomamos sus muebles a cambio.
«La Casa López», Belascoaín 76, entre Jesús Peregrino y Pocito. Teléfono: U-4541.

AHORA...
LAMPARAS EN LIQUIDACION

LA REGENCIA
MUEBLES, JOYAS, OBJETOS DE ARTE
ARTICULOS DE CALIDAD
A PRECIOS DE OCASION!
SUAREZ 8 y 10 TEL. A6628

"La Nacional"
Dinero por joyas y muebles.
Compra y Venta
MUEBLES PARA OFICINA
Disribuidores de los muebles de acero "Steel-Age".
EQUIPAJES
BAULES Y MALETAS
Surtido completo
Registradoras "NATIONAL" con garantía mecánica.
"LA NACIONAL"
Villegas 93, entre Teniente Rey y Amargura. A-9915.

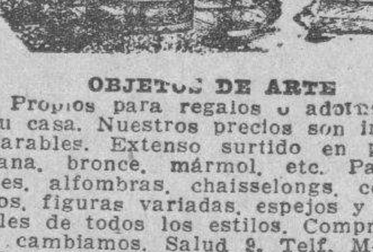

OBJETOS DE ARTE
Propios para regalos o adornos de su casa. Nuestros precios son incomparables. Extenso surtido en porcelana, bronce, mármol, etc. Paravanes, alfombras, chaisselongs, ceniceros, figuras variadas, espejos y muebles de todos los estilos. Compramos y cambiamos. Salud 9. Telf. M-7179 «La Casa Inglesa».

56 MUEBLES Y PRENDAS

MUEBLES A PLAZOS
Brindamos los mejores muebles, desde los modestos a los más lujosos. Facilidades de pago. Especialidad en fabricaci. Tomamos muebles en fondo. **Días y Chao. Neptuno 197 y 200, entre Belascoaín y Lucena: U-5154.**

SALUD 11
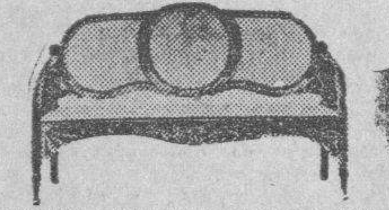
NO PIERDA TIEMPO BUSCANDO MUEBLES, venga a esta casa. Juegos de cuarto a $20; comedor, $30; sala, $10; recibidor, $20; camas, $4; neveras, $7; sillas $1; sillones $1.50. Radios, lámparas, pianos
DULCERIAS COMPLETAS
Se venden 1,000 moldes, güinches, alteras, batidora, sobadora, tártara, etc.
OFICINAS
Máquinas, burós, libreros, caja contadoras, hierro.
EQUIPAJES
Maletas y baúles. Liquido vidrieras y armatostes.
No compre sin vernos: M-9136.

LA CASA INGLESA
SALUD Nº9 ESQ A RAYO
TELF. M-7179
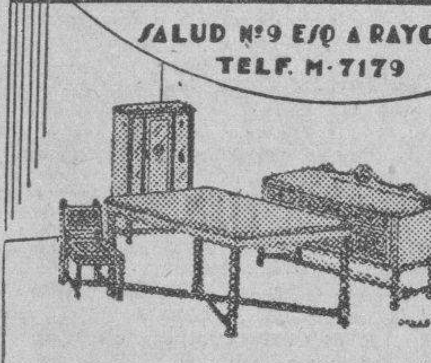
Muebles finos y corrientes, nuevos y usados: comedor, Renacimiento: $65.00; Arte Moderno: $50.00; cuarto: $25.00; sala: $10.00; cenicero chaislongs, alfombras, lámparas, paravanes, espejos. Compramos vendemos y cambiamos. Visítenos y ganará dinero. **«La Casa Inglesa». Salud 9 esquina Rayo: M-7179.**

LAMPARAS

De todas clases.
Se liquidan 500 lámparas, a los precios más bajos.
"LA CASA INGLESA"
Salud núm. 9, esq. a Rayo, Telf. M-7179.

OBJETOS ARTE JOYAS
A precios increíbles liquidamos: Figuras de bronce y marfil, porcelanas, lámparas y Frigidaire, relojes de pared y pie, gobelinos, juegos de cubiertos de plata, de café, objetos de plata, mubeles antiguos y modernos. También tenemos un surtido enorme de joyería fina.
"LOS TRES HERMANOS"
Consulado núms. 94 y 96
Telf. M-3534.

VENDO SILLON DE INVALIDO, rueda de goma nuevo, informan teléfono U5150 a todas horas.

FAMILIAS: VENDO JUEGO DE cuarto, 3 cuerpos, 8 piezas, baratísimo, moderno; otro, regio, mayor, finísimo; uno de sala, espejo colgado; uno de comedor,, una nevera un radio, onda corta y larga y varias bonitas lámparas y otros objetos. Todos flamantes. Urge venta, San Rafael 143-E., entre Soledad y Aramburo.

LA CASA MOSQUERA
San Rafael 129 y 131. Telf. U-5437
Amueble su casa con gusto y con poco dinero. También le cambiamos sus muebles o hacemos el negocio que más le convenga. Háganos una visita No perderá tiempo. La Casa Mosquera, San Rafael 129 y 131. Telf U-5437. **Facilidades de pago.**

56 MUEBLES Y PRENDAS

MUEBLES EN GANGA
Juegos de cuarto, Arte Moderno: $4.00 mensuales; comedor, caoba, último estilo: $3.00 mensuales; sala o recibidor, modernísimos: $3.00 mensuales; juego de cuarto, 3 cuerpos, caoba, últimas creaciones: $5.00 mensuales. Precios muy bajos.
"LA EMINENCIA", NEPTUNO 188
entre Gervasio y Belascoaín.

JOYAS Y MUEBLES
Visite nuestra enorme exposición. El más acabado y variado surtido, a los precios más bajos. Baúles y maletas de todas clases.
"LA PERLA"
Animas número 84, casi esquina a Galiano.
Teléfono: A-8222.

FAMILIA VENDE LUJOSO CUARto, 3 cuerpos, caoba, tiradores carey: $95.00; regio comedor, Renacimiento, cueros repujados: $85.00, living room; juego sala, lámpara Renacimiento: $95.00. Salud 94, entre Escobar y Lealtad.

BAULES y MALETAS

Liquidamos gran surtido: baúles y maletas, nuevo y uso. Maletas, desde $0.65. Tenemos maletas y maletines cuero finos, porta sombreros y varios artículos propios viaje. Aproveche se acaba la temporada. **La Casa Inglesa,** Salud 9, esquina Rayo: M-7179.

EL PATRIOTA CARLOS MANUEL de Céspedes quemó su ingenio y libertó a sus esclavos por que eran de su exclusiva propiedad. La Casa Ros y Novoa da lo suyo a plazos cómodos y las sillas Viena «Thonet» que son irrompibles Galiano 94, Naveira S. en C.

POR TRASLADO DE CASA, VENDO varios muebles. Avenida de La Paz 8, Alturas de Almendares. Teléfono: FO-1328.

ANTIGUEDADES Y OBJETOS
De Arte, crucifijos de tallas admirables, cuadros de mérito, bandejas, juegos de café, cubiertería, candelabros, escribanías, jarras y palanganas y otras cosas. Toda plata legítima. Alhajas antiguas y modernas, en profusión, a precios reducidos.
CARBALLAL HERMANOS
San Rafael 138, entre Gervasio y Belascoaín. Telf. U-5744

CASA ARECHAGA
«EL SIGLO»
TALLER DE EBANISTERIA
Muebles en todos los estilos, los encontrará visitando ésta su casa. Vendemos únicamente a particulares. Precios sin competencia. Manrique 189. Telf A-6136.

DINERO POR MUEBLES DE OFICIna, máquinas de escribir, sumar, calcular, mimeógrafos, archivos, cajas máquina coser y objetos de valor. Villegas, 6, A8054. Losada.

MUEBLES EN GANGA
Juegos cuarto: $30.00; idem., 3 cuerpos: $40.00; sala: $15.00; comedor: $30.00; escaparates: $9.00; con lunas: $15.00; mesas correderas: $4.00; aparadores: $6.00; 6 sillas y 2 sillones: $10.00; neveras: $10.00; máquinas de coser y escribir. Se cambian y compran toda clase de muebles, pagando más que nadie.
LA PRINCESA, SAN RAFAEL 107
entre Escobar y Gervasio: U-7926.

57 UTILES DE OFICINAS

SE REALIZAN VARIAS MAQUINAS de escribir de distintos sistemas, a un precio asombroso. Angeles y Maloja: A-6646. No bote su máquina se la dejamos nueva o se la compramos a buen precio.

MAQUINAS, ARCHIVOS, BUROS, DINERO, JOYAS
Radios. Vendo, compro y cambio máquinas de escribir, sumar, calcular y coser, archivos-cajas, mimeógrafos, pupitres, equipajes, objetos de Arte, satélites y mesas.

FLUSES Y CAPAS, A $2.00
Procedentes de empeño: pantalones, sobrecamas, zapatos, maletas, etcétera.
Compro muebles de oficina.
LA HISPANO CUBA
Monserrate 39 y Parque Zayas. Telf. A-8054.

MAQUINAS DE ESCRIBIR
Sumar, calcular, burós, archivos, libreros, satélites, cajas de caudales, máquinas de coser, radios, equipajes finos, ropa de hombre, joyería en general. Compramos y vendemos, «La Confianza». Suárez 7: M-9603.

58 LIBROS E IMPRESOS

CON 40 CENTAVOS, PUEDE USTED hacer la felicidad de su hijita, comprándole la revista **«Marilú»**, que la entretiene durante todo el mes. Pídala a nuestros vendedores. Agencia de Publicaciones «Madiedo», bajos del Centro Asturiano, frente al Parque Central. Telf. A-6466. Apartado 2070, Habana.

58 LIBROS E IMPRESOS

SE VENDEN VARIOS MUEBLES, un aparador vitrina, 2 sillones caoba tamaño grande, un radio marca Coster Internacional 7tubos. Se da barato. Informan Estrella 30 A entre Angeles y Rayo, altos.

59 RADIOS

VENDO MI RADIO, 7 TUBOS MEtal, toda onda, bellísima consola: $59.00, Majestic, 9 tubos. Se vende casi regalado. Escobar 212: U-1400.

VENDO RADIO NUEVO 7 BOMBIllos marca Stewart-Warner. Industria 39, altos, véalo de 8 a 12 a.m.

RADIOS EN GANGA
Grunow doble onda, $20, otro sin estrenar, con tubos de metal y cobiendo España, $38. Garantizados e instalados. San Lázaro 331 B, bajos, entre Mazón y Basarrate.

60 INSTRUMENTOS DE MUSICA

VENDO MAGNIFICO PIANO, EN muy buen estado voces excelentes. Doy primera oferta razonable. No pierda esta oportunidad. Aguila núm. 150, por Corrales, (lado carnicería).

VENDO UN BUEN PIANO, EN PERfectas condiciones. Se da muy barato. Urge la venta. Informan: Perseverancia número 1, esquina a San Lázaro.

PIANOS DE COLA Y VERTICALES
Ventas a plazos cómodos.

Representación exclusiva:
STEINWAY: Berlín, New York.
STEINBERG: Berlín.
GAVEAU: París.
UNIVERSAL MUSIC AND COMMERCIAL CO.
San Rafael núm. 10.
Telf. M-8487.

PIANOS DE GANGA
Por $6.00 y $7.00
MENSUALES, DESDE $80.00.
Usted puede hacerse de un piano de las famosas marcas «R. S. Howard» y «John L. «Stowers».
San Rafael 29. Telf. M-1973. Habana

AFINADORES

AFINADOR-COMPOSITOR DE PIAnos del conservatorio de música (Masriera). Experto graduado en Michigan. Trabajos garantizados. Precios módicos. Afinar: $2.00. Salgo al campo. Avisos: profesor (Vidal Cuvelier). Telf. A-8606.

AFINE SU PIANO POR $2.00, CON toda garantía y seguridad. Manuel Domínguez, afinador-mecánico, graduado en la Escuela «Danguard», de New York. Taller de Reparaciones, Dragones entre Prado y Zulueta. Telf. M-3040.

61 DE ANIMALES

DESEO COMPRAR CARNEROS MErinos, Teléfono FO-3369.

SIETE VACAS CRUZADAS Y UN caballo moro, fino, a remate. Finca «La Rosa», Cotorro, frente a la finca «Sitio Tejas»: I16181-.

VENDO, A PRECIO DE SITUACION mulos, carros y arreos de todas clases, caballos, mulos de monta y Pony, 4 potros sementales 7 y media cuartas, bonito color; 40 mulos criollos, domados, de monta y cerreros; carros cerrados para lecheros y un burro semental criollo, una cesta de mimbre con sus arreos, montura y una Pony. Domingo Jarro, Marina y Atarés Jesús del Monte. X-2876.

62 OBJETOS VARIOS

VENDO UNA CAJA DE CAUDALES un radio moderno, un chiffonier y un disquero. Casa particular, Escobar 97, bajos, entre San Rafael y San José.

SE VENDE UN BILLAR DE CHICAgo completo, barato. Apodaca 60, por Revillagigedo, Habana.

VENDO CAJA DE HIERRO 90x62, $80.00; máquina de vapor 6 H.P. $350.00. Registradora National cinta, $70.00, verlas Rodríguez 2 casi esquina a Concha de 9 a 10 a.m.

62 OBJETOS VARIOS

SE VENDE LA MEJOR MESA Viuda que hay en la Habana 6x una de Chicago de 4x8. Puede ve en San Miguel No. 1, altos.

MODAS. — 3 PRECIOSAS MU cas para exhibir vestidos en A 107, bajos, Chifon.

Vendo dulcería completa
Batidora, sobadora, güinches, mármol grande, 1,000 a 3,000 mo motor 2 caballos, caja caudales, tadora, vidrieras, cantina Vitrolite, matostes, neveras grandes y pesas, equipajes, muebles, sillones beros. Venga enseguida, por 10 Salud 11: M-9136.

SE VENDE PESA «TOLEDO», mostrador, casi nueva. Infor I-7282.

SE VENDE UNA COCINA DE GA de cuatro hornillas. Calle E No. quina 3a. Vedado.

VIDRIERAS
Distintos tamaños: armatostes, jas hierro, contadoras, neveras, geración, divisiones, mamparas, bles oficina, equipajes. Liquida de lámparas, muebles todos est No compre sin vernos. No tenemos rredores, ni compradores en la ni ventas a plazos. Vendemos y pramos. Visítenos: Salud 11: M-91

LIQUIDAMOS PESAS USADAS, todas marcas: comerciales, dom cas e industriales. Reconstruimos cambiamos. Venta y servicio org zado en todo el país. Escriba: A cia Pesas «Toledo»: A-7807. Hab y Chacón.

MOLINOS DE CAFE MODERNOS, «NATIONAL»
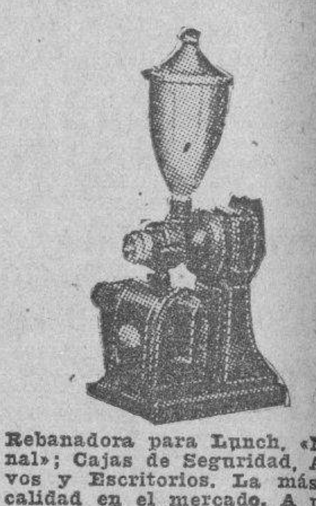
Rebanadora para Lunch, «National»; Cajas de Seguridad, Archivos y Escritorios. La más alta calidad en el mercado. A plazos cómodos.
BOLSA DE MUEBLES DE OFICINA
Compostela 53 y 55, entre Obispo y Obrapía.
A-7744 Habana A-7744

Vidrieras, Contadoras Molinos Café Hobart
Mesas de Vitrolite, sillas, banq tas, mármoles, exprimidores jugo, teleras, caja caudales, pesas, moli café contadoras de cuatro y cinco vetas National, enseres de comer Compro, cambio y vendo.

VIDRIERAS DE USO
De todos tamaños, siempre en ex tencia de oportunidad. Reparamos, cambiamos y construímos. **Cano, bana 116 y medio,** entre Amargura Teniente Rey.

Dinero-Hipotecas.

63 SOLICITUD

DINERO

NECESITO $475, SOBRE TERRE que mide 675 metros en magnífi reparto a medio kilómetro Sans S en primera hipoteca, sin mora ria. Pago 12 por 100 interés anu No doy corretaje. Informes: Haba 80, Notaría Dr. Dums.

TOMO $3.300 AL 12. SOBRE FIN 8 caballerías, 30 kilómetros Ha na, entrando otras garantías va zadas en más de $15.000, o más g rantías si exigen. Benitez, Carlos 12, Edificio Providencia.

DINERO EN HIPOTECA
En todas cantidades, al tipo más bajo de plaza, con la mayor reserva y prontitud.
MIGUEL F. MARQUEZ
Empedrado 16, altos. Telf. A-84

64 OFERTAS

TENGO PARA PRIMERA HIPOT ca pequeña cantidad. No corre res. U-2409.

CARNICERO: SI NECESITA DIN ro para poner su refrigerador, berto Sánchez, Casa Giral, O-Reilly le resolverá el problema.

DINERO. —LO DOY SOBRE AUT móvil, máquina particular, alqu res de casas, bóvedas, panteones, 2 por 100. Compramos oro y bril te. Arrondo, Campanario 65 A-

FACILITO DINERO, SOBRE BOV das y panteones, operación al absoluta reserva, traiga títulos, F-6298.

DINERO
Por joyas: pulse aretes, sortijas, rel otras joyas finas, ocasión, a precios competencia. **«La gente», Neptuno y A tad.**

DINERO
No pierda tiempo. Cuando nece tomar dinero en hipoteca o Paga vea a M. Fernández, San Ignacio Teléfono M-9272. De 2 a 5. Operación rápida y absoluta reserva.

DINERO
Doy grandes y pequeñas cantida en primera hipoteca, desde el 7 ciento, en adelante, para La Haba y sus barrios. Compro y vendo sas, solares y créditos hipoteca Compro y vendo Bonos y Accione
Julio C. Granda
Obrapía 33. Telfs. M-5921 y F-57

FOLLETIN 23

LA SEÑORA

RAFAEL PEREZ Y PEREZ

De venta en la librería «Wilson», Obispo 52, Tel. M-3850.

pacífica de todos los días; otra vez la quietud llenando los ámbitos de Benirraspeig. Y en las horas dulces, tranquilas y silenciosas, oíase el rumor de los barrancos, el rumor de la fuente bajo los árboles desnudos, el rumor del viento otoñal despojando a la tierra de sus túnicas estivales; unas veces apaciblemente, y otras, colérico y despiadado. Y en estas horas de quietud oíase también algún cantar arrullando la vida con impresiones tiernas y poéticas.

Ay, los jardines están
amarillos. Ya no hay flores...
Di, corazón, los amores
de ayer tarde, ¿dónde están?

Paréntesis de quince días... Otra vez lo de siempre, el pan nuestro de cada día. Ecos, rumores, conversaciones, el tolle, tolle» de la murmuración. Todavía duraban los comentarios a la última reunión de la señora, aun los contertulios de la Conejera tenian tela que cortar recordando los hechos capitales del inolvidable sarao.

cía en recordar el buen efecto de su presentación y lo celebrados que fueron sus párrafos sobre política, especialmente la relativa al progreso y bienestar del pueblo. Repetía a sus amigos íntimos algunas cosas dichas allí y que aprendió antes en una revista de ciencias administrativas que el secretario le dejara, claro está que diciéndolo en tono enfático, dogmático y ampuloso, y mezclado, ¿cómo no?, alguna palabra técnica; rabos por donde solían cogerle y lastimarle algunos mal intencionadose, especialmente sus enemigos.

—Siempre he creído que no debes quedarte en alcalde de pueblo, Pascual, sino que debes presentarte a diputado por el distrito en cuanto se diga que hay votada—decíale Batiste, al barbero, que era un individuo muy adulador y andaba a la caza y captura de la titular de practicante.

—Otros hay que sólo dicen «sí» y «no»; y «enjamás» se les abre el pico—añadió Gregorio.—Siempre digo, donde se presenta, que alcalde más elustrado que tú no ha habido otro en este pueblo y que tenga más proyectos en la cabeza pa el bien de todos ni los hubo, ni los hay, ni los habrá nunca.

—Se hace lo que se puede, chicos, ya lo sabéis. Por mí se haría mucho, pero siempre hay defecultades por medio, de cararte legal. Mi sueño dorado es lo que llaman mis compañeros de Madrid, Valencia, Sevilla y otras capitales grandísimas, la municipalización de servicios...

—¿Qué demontre es eso?—preguntó Batiste.

—¿Cómo explicarlo pa que lo entendáis bien?... ¡Ah!, pues encargarse el monicipio de todos los servicios públicos, como limpiar las calles, cocer el pan y amansarlo, vender carne, distribuir luz y agua...

—¡Repacho!—interrumpió Gregorio, apretándose las sienes.

—Lo que no discurras tú no lo discurre nadie—añadió Batiste.

—Un ejemplo para que lo comprendáis mejor—continuó el alcalde, orondamente.—Lo primerito que se podía hacer es lo del agua. Para ello tenemos en Benirraspeig una fuente que es la envidia del contorno, por lo buena, por lo abundante y por lo sana, ¿verdad? Pues, con una fuente así, todas, todas las casas del pueblo, podrían tener un chorrete, con poco gasto; lo cual quiere decir tener fuente, lavadero, abrevadero...

—Casi nada, Pascual. Dices que se pagaría...

—Claro, hombre, un tanto mensual, como en Alcoy; y lo que se sacara por aquí estaría de menos en el reparto, que es la cuestión más antipática del ayuntamiento.

—Lo que digo yo, Pascual, es que tú no debes quedarte en alcalde de pueblo. Debías salir diputado en las elecciones. Mejor sería para nosotros que fueras tú, que no esos señorones embusteros y desconocidos, —dijo otra vez Gregorio.

—Se agradece, chico, tu buena intención, pero hay otros que se lo merecen más. Piensa en don José María, por ejemplo... Pue, como decía aquella tarde hablé también del proyecto de Administración local, que se ha secado de la mollera el mejor político de España.

—¿Quién es ese señor?

—¡Toma! ¿Aun estamos así?... Pues don Antonio Maura.

—¿Ese tío a quien le dicen «Maura no»?

—Ese mismo, Gregorio; ese mismo. Un hombre honrado con una mollera como hay pocas y que los españoles no sabemos apreciar. Como lo digo ahora lo aseguré aquella vez en el palacio de la señora, delantico de ella y de mosén Antoni. No quiero pensar cómo puse al mequetrefe de don Miguelín que me hacía la contra con esas guasas suyas... Como dos y dos son cuarto le demostré que Maura valía muchísimo más que Canalejas, porque eso de meterse con monjas y con frailes es de cobardes, pues demasiado sabemos todos que esas buenas personas sólo hacen bien y sólo tienen para defenderse esta arma: dar la cara izquierda cuando les atizan un sopapo en la de la derecha.

—¡Repacho, estuviste muy bien!

—La señora se pondría muy contenta.

—Figúrate, lo mismo que mosén Antoni y todas las personas sensatas. Pero no te creas tu que lo decía por dorarles la píldora a ellos, que lo decía porque lo siento así...

Aun estuvo de palique buen rato, dándole vueltas a la política y criticando los proyectos de Canalejas acerca del servicio militar obligatorio, tema de actualidad entonces. Este tema vino a despertar sus recuerdos de cuartel; época de felicidad que pasó en Cartagena sirviendo en artillería y de la cual conservaba las siguientes reliquias: una cruz de plata del Mérito militar con distintivo blanco, los galones de sargento, mechoncitos de pelo de cierta novia que vivía en el barrio de Quitapellejos y los guantes blancos que le vimos en el sarao de la Salvaterra el domingo en que fué presentado en sociedad el opulento hacendado don Antonio de P. Estalrich.

Así como el señor Pascual recordaba sus discusiones y sus paliques, mosén Antoni seguía entregado a sus tareas, con apostólico y abnegado celo. Terminó la solemnísima novena de las Animas y ya estaba pensando en la de la Purísima. Además, hacía trabajos para conseguir restaurar las devociones marianas y de un modo principalísimo el rosario de familia algo decaído en la mayoría de las casas, aparte su ilusión de establecer una biblioteca popular nutrida de libros excelentemente cristianos. Otras dos cosas le quitaban el dormir: el Patronato para la juventud y la sindicación de los labradores, pero estos proyectos se los desbarataba siempre doña Leonor con alegatos y razones que no comprendía el Cura. Y el encargado de explanar las dificultades y de buscar aplazamientos solía ser don Chuan, ministro plenipotenciario, muy fastidiado a la razón con las clases de adultos, las cuales no le permitían asistir al conventículo de la Conejera todas las noches, ni cortejar tampoco a la Venus de rollizas carnes cuya conquista secreta y solapada le llevaba a mal traer, dándole en ciertos ratos todas las malignas apariencias de un páparo nocturno de mal agüero.

Mosén Bertomeu, «alter ego» de la señora, andaba por aquellos días muy preocupado, debido a que el asuntejo de María Teresa le estaba dando bastante en qué pensar. Aunque la primera tentativa le contrarió más de la cuenta, todavía tenía sus esperanzas de éxito. Dábanselas el interés de doña Leonor y el entusiasmo de Estalrich el cual, más que de la señorita Carbonell, se ilusionó de otra cosa, conviene saber: de las perspectivas alegres de su dote.

En este paréntesis, volvió a resurgir en la casona la quietud, el silencio y el orden cotidiano; y, como antes de la memorable reunión, a la sombra de sus muros, bajo el palio de sus artesonados y sus bóvedas, se deslizaba la existencia llena de placidez, turbada solamente por el rumor de algún rezo o el murmullo de la conversación. A veces, solía oírse el estrépito de las vidrieras, cerradas de golpe por los ramalazos del vendaval, y los gritos de Martina discutiendo con la cocinera o peleándose con el jardinero.

Tras las reuniones bullangueras y las diversiones ruidosas, vino un ciclo de tranquilidad y mudez, como si la señora se impusiese una cuaresma en la cual había de consistir el ayuno en abstenerse de todo bullicio. En opinión de don Chuan era muy necesaria la penitencia después de las expansiones, principalmente cuando estas eran bailes; aun siendo tan honestos como los de danza y de figura, pues, con ellos, penetran en las casas y en las personas espíritus del infierno. Para alejar los infernales huéspedes no había mejor recurso que la santidad en el vivir, el recogimiento, la oración, soledad y las espirituales lecturas. Nada de conjuros ni aspersiones, lo decía olvidando sus gatuperios nocturnos, tal vez; con las manos cruzadas sobre el pecho y los ojos bajos, henchidos de beatitud.

—Conviene, doña Leonor, conviene mucho que nos volvamos a reunir.

—¿Le parece a usted, don Chuan?

—Mucho, señora mía. Aunque mis obligaciones de la clase de adultos me priven de lo mejorcito de la tertulia, entiéndase de los mejores ratos, opino que se debe reanudar y avivar lo antes posible; tanto para estudiar los medios de defensa y propaganda de las santísimas doctrinas de la iglesia, como para contener el alud de perniciosos ejemplos y malas enseñanzas que ya comienzan a notarse en Penirraspeig.

—¿Hay novedades?

—Que yo sepa no, pero parece ser que las lenguas se corren más de lo conveniente y el azote de la blasfemia progresa también, ¿verdad, señor Cura?

Este sonríe con gestecillo de ironía, aunque imperceptible. Recuerda tal vez lo que se dice por el pueblo acerca de los amoríos de

M.E.C.D. 2016

Dinero-Hipotecas.

BONOS Y VALORES

BANCO ASTURIANO: COMPRO BONOS y Acciones, compro Acciones Compañía Cubana Electricidad. Compro y vendo bonos y acciones de todas compañías, cotizables y no cotizables en la Bolsa. Manuel Piñol, Obrapía núm. 17.

N. GELATS Y COMPAÑIA

Aguiar 108 esquina a Amargura

CAJAS RESERVADAS

Las tenemos en nuestras bóvedas construidas con todos los adelantos modernos y las alquilamos para guardar valores de los interesados. En esta oficina daremos todos los detalles que se deseen.

PARA LAS DAMAS

INTERES PARA LAS DAMAS

MODAS

ROSALIA HERNANDEZ

San Rafael 152-B, bajos, esquina ...do: U-3127. **Dobladillo de ojo, a 5 centavos vara.** Bordados, festones, ojetes en colores. Forramos botones. Hacemos vestidos de alta costura económicos. **El éxito de esta casa se debe a la alta calidad de sus trabajos.**

CORTE MODERNO NACIONAL

SISTEMA «MENDEZ»

Reconocido como el más completo y rápido para aprender a cortar y coser con perfección en poco tiempo, basado en la última moda de París. De venta: «El Encanto», «La Filosofía» y la **Academia Méndez.** La autora de este método avanzado de corte y costura, señora Méndez brinda a las damas la oportunidad de aprender este arte interesante, en su Academia, a domicilio y por correspondencia, Neptuno número 81, (altos). La señorita Consuelo Sancerni ha sido graduada por el Sistema «Méndez», con brillantes notas.

SEÑORAS Y SEÑORITAS

Existe un medicamento exclusivamente para las mujeres. Se llama: «Gotas Metrol». Tomando las «Gotas Metrol», desaparecen los dolores y se regulariza el período menstrual Las «Gotas Metrol» son de efecto seguro en las suspensiones, de 30 a 60 días. Pidan prospectos. Depósito: Farmacia del Dr. Mata. San Lázaro 402 Habana, teléfono U-6815.

EXTIRPACION

DE LOS VELLOS DE LA CARA

Muslos, piernas, etc. por medio de la electricidad. Tratamiento definitivo y garantizado. Señora Alexander, Calle Tercera número 281 entre 2 y 4 Vedado, Habana.

ZAPATERIA «LA LUNA», CALZAda y Paseo, F-3164. Se hace toda clase de trabajos, especialidad en pintar y forrar zapatos. Rápido servicio de mensajeros.

ENSEÑANZAS

75 PROFESORAS Y PROFESORES

BAILES MODERNOS «TOMASIN». Positivamente enseño a bailar rápido, elegante: son, fox-trot, etc. etc. Seriedad y garantía. Voy a domicilio San Nicolás número 264 entre Gloria y Misión.

PROFESORA COMPETENTE ENSEña hablar inglés en corto tiempo. Especialidad conversación. Precios módicos. Calle 17 No. 2 A, Vedado. Teléfono FO-1360.

BAILES

ULTRAMODERNOS Y TAP

Enseñado por Maurice y Srta. Sanlander, profesores de New York, habiendo actuado en Cuba hoteles: Nacional, Presidente, Sevilla y Sans Souci, Tango parisién, rumba, son, fox, pasodoble, bailes teatrales. Enseñanza rápida y privada, a damas y caballeros. Lealtad 153, altos, entre Reina y Salud.

INFORMACION DE ESCUELAS

Precios y catálogos, gratis. Recomendamos campo, así como Colleges de Negocio. Inglés, Música, etc.

ASOCIACION DE ESCUELAS AMERICANAS
29 AÑOS DE SERVICIO
30 ROCKEFELLER PLAZA
NEW YORK, USA.

Para informes en La Habana, diríjanse a la Srta. Margarita D. Campi, Calle B. núm. 247 Vedado.

MISS ETHEL PROFESORA DE INglés para mayores y niños. Precios convencionales. Teléfono F-5168.

SEÑOR ALEMAN DA CLASES EN alemán, inglés y francés a personas mayores y niños. Se contesta por R. al Departamento de Anuncios de LA MARINA.

SEÑORITA CON DOS TITULOS Universitarios. Clases de Primera y Segunda Enseñanza a domicilio. Quinta 29 C altos, entre F y G. Vedado.

PREPARATORIAS INSTRUCCION Y norte teórico-práctico. Profesora con referencias. Una o más discípulas, diarias $12, alternas, $8 y 2 veces semanales $6. 1 y media hora. A-8622.

PROFESOR DE INGLES Y TAQUIgrafía tiene horas disponibles. Va a domicilio. Informes U-5904.

PROFESORA TITULAR, OFRECE servicios de Primera y Segunda Enseñanza. Inglés. Taquigrafía «Pitman» Mecanografía al tacto, Labores. Ingreso Escuela Superiores. Inmejorables referencias: F-6404.

INGLES: PROFESOR EXPERTO, DE Londres. Clases a todas horas. Formalidad estricta. Farnes, Zulueta 73, apartamento 20.

ACADEMIA BRAVO

MATRICULESE EN LOS NUEVOS CURSILLOS DE BACHILLERATO, **DIURNOS Y NOCTURNOS.** Clases por catedráticos del Instituto. Cuotas: Preparatoria, Primer y Segundo Año: $4.00. Tercer y Cuarto Año: $5.00. Ingresos a Escuelas Ingenieros, Aviación, Cadetes, Veterinaria y Comercio, Taquigrafía, Mecanografía, Teneduría y cursos especiales de Ingreso, Primera Enseñanza por profesores Normalistas. Servicio ómnibus. Laboratorios para prácticas de Física y Química. Neptuno 198 y 199 (dos edificios) U-2627.

PROFESOR AMERICANO

Mr. Lewis, abogado de Boston, con certificado Universidad de Yale, se ofrece para dar lecciones en conversación a aquéllos que hablen algo el inglés, a domicilio o en su casa. Clases particulares y colectivas, día y noche. Precios razonables. A-8168.

PROFESOR GRADUADO, OFRECESE a colegios. Clases privadas ciencias, letras. Dirigirse: Sr. Santacruz, Aguila 98, altos.

COLEGIO-ACADEMIA, NUESTRA SEñora de Belén. Primera y Segunda Enseñanza. Preparación para entrar en las Escuelas del Hogar, Normal, Comercio e Instituto; Gramática, Aritmética, inglés, taquigrafía y mecanografía. Villegas 14.

TAQUIGRAFIAS GREGG Y PITman (en inglés y español) Contabilidad, Teneduría, Ley del Timbre, Cálculos; Aritmética Gramática, Preparatoria, Bachillerato. Todas a domicilio, una hora alterna $5.00.

PROFESOR DE BAILES

Precios módicos. Enseñanza rápida: Son, Fox, Tango, Blues, etc., etc. Doy clases a domicilio. Ismael Servelló, Cárdenas número 3, segundo piso.

ENSEÑANZAS

75 PROFESORAS Y PROFESORES

PROFESORES GRADUADOS. ENSEñanza rápida en casa particular y Academia. Se ofrecen para clases: Primera Enseñanza, Bachillerato, Ingreso Escuelas Superiores, Comercio. Taquigrafía Gregg y Pitman, Mecanografía, Idiomas y Pintura. También clases a domicilio y por correspondencia. Aguila 143, altos. Telf. A-6874.

INGLES, TAQUIGRAFIA Y MECANOGRAFIA "GREGG"

Colegios americanos. Aprenda inglés rápido, fácil, económicamente. Método modernísimo a base de conversación solamente. Garantía: usted podrá hablar una hora consecutiva al terminar la segunda lección del curso. La Taquigrafía y Mecanografía Gregg», es la más fácil y más usada y enseñada en los Estados Unidos. Colegios americanos al alcance de todas las fortunas y preparación especial en inglés para la entrada en los mismos. Precios módicos. Prof. Richardson, Manzana de Gómez 514. Telf. A-9798.

PROFESORA FRANCESA GRADUAda de la Academia de París da clases de francés a domicilio y en su academia. Se hacen también traducciones. Teléfono F-2658.

77 COLEGIOS

BLANTON-S BUSINESS COLLEGE. La mejor academia comercial de Asheville, North Carolina. El 90 por ciento de los graduados son empleados por la Academia. Económico, eficiente saludable. El curso comienza en Septiembre. Informes: Fernando H. Alfaro, Malecón núm. 72. Teléfono: A-8911.

ESCOLAPIOS DE GUANABACOA: Colegio de primer orden. Establecido en 1857. Comercio. Bachillerato, Primera Enseñanza y Preparatoria. Ricos museos. Magnífica oficina bancaria para práctica comercial. Profesorado de alta competencia. Dormitorios con cuarto separado, para cada alumno. Excelente alimentación. Purísima agua potable de manantiales, dentro del mismo Colegio. Ambiente campestre, sports, gran piscina de natación. Se remite gratis prospecto ilustrado. Pídase por correo al padre Rector o al Telf. XO-1503.

COLEGIO DE NIÑAS LUZ 26 HABAna Todos los grados, inglés diario, corte y costura, taquigrafía, mecanografía y labores. Enseñanza práctica. Cuota: $3.00. Admitimos internos.

Colegio Caballero

Para cursar los seis grados elementales. Programa de ingreso en la Escuela Profesional de Comercio o en Segunda Enseñanza. Preparamos para oficinistas. Enseñanza positiva. Cuotas módicas. Pida prospecto.

SAN RAFAEL 139, ALTOS

"SAN ELOY"

Colegio y Academia. Fundado en 1907. Primera y Segunda Enseñanza: Preparatoria, Bachillerato, Comercio, Idiomas, Cultura Física. Cursos preparatorios especiales. Admitimos pupilos, medio pupilos y externos, Cerro 620 Telf. I-6002. Pida Prospectos.

77 ACADEMIAS

ACADEMIA DE IDIOMAS ROBERTS, Malecón 31. Teléfono: M-2124. ¿Desea usted aprender inglés? Compre el método Roberts. Se recomienda por sí solo. Distinción. Eficacia. Garantía. Cuarta edición: $2.00.

OBSEQUIO DE LA ACADEMIA DE COMERCIO

LUIS R. CORRALES

Los que presenten quince centavos en sellos, recibirán una Aritmética Mercantil, práctica. Clases: Teneduría de Libros, Taquigrafía, Ortografía, Inglés. Clases de Mecanografía: $1.00 mensual, una hora diaria. Clases individuales. Lealtad 141, entre Salud y Dragones.

INTERES GENERAL

ARTICULOS ESOTERICOS, CIENcias ocultas, magia y entretenimiento. El surtido más grande de Cuba 10 cts sellos y recibirá catálogo ilustrado y objeto que cubre ese valor. Emilio Gall, Monte 78. Habana.

UNA BUENA OPORTUNIDAD SI quiere usted cambiar pesetas por propiedades chicas en la Habana, escríbame hoy mismo: R. Fernández, apartado No. 783, Habana.

Dr EDUARDO BRUNET

CIRUJANO DENTISTA
MEDICO CIRUJANO
SAN RAFAEL 135 ENTRE BELASCOAIN Y GERVASIO
TELF. U3614 . LA HABANA

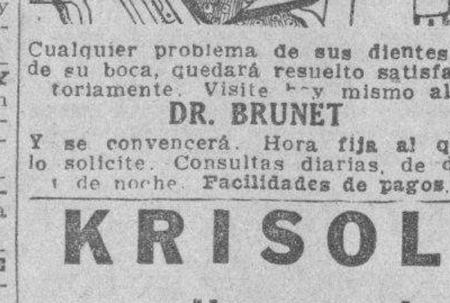

Cualquier problema de sus dientes o de su boca, quedará resuelto satisfactoriamente. Visite hoy mismo al

DR. BRUNET

Y se convencerá. Hora fija al que lo solicite. Consultas diarias, de día y de noche. Facilidades de pagos.

KRISOL

para quitar manchas

KRISOL, es un maravilloso producto de extracto de cortezas de árboles del Africa, ideal para quitar las manchas de la ropa, eliminándolas al instante, sin dejar huellas, sin dañar el género, sin afectar su color. Puede aplicarse lo mismo a la tela más resistente que al más delicado tejido, seda, encajes y toda clase de pieles.

De venta en Droguerías y Farmacias

PARA TODOS LOS DEBILES

Nada mejor que el alimento reconstituyente

"LAS TRES LETRAS"

Droguerías y Boticas: 55 cts. lata.

INTERES GENERAL

No basta ser joven, hay que parecerlo.

Restaurador de la Juventud

KABUL quita las canas. **KABUL** no es tintura. **KABUL** no daña, ni mancha, ni delata. **KABUL** se unta con las manos cual una brillantina cualquiera.

Péinese con KABUL y no tendrá canas.

Venta: farmacias y perfumerías

A QUIEN INTERESE. SORDERA, ruidos y supuraciones de los oídos, se curan tomando Rubidol. De venta en droguerías y farmacias. Depósito: Monte 485, farmacia Dr. Cornejo.

LA FORMULA DEL MILLON DE dólares. —El HORMAO-PILO, es es tónico restaurador del cabello que elimina la caspa. Cura la calvice. Hace salir el cabello después de muichos años de haberse caído. Uselo hoy mismo, Lo que gasta en HORMAO-PILO lo recuperará con creces en pelo. De venta en Farmacias y Perfumerías. Agentes para Cuba, Edificio La Metropolitana No. 220 Box 2287. Habana. Se solicitan Agentes corresponsables en el interior.

SORDOS

Véanos y con poco dinero adquirirá un aparato que le permitirá oír. Venga a probarlos y se encantará.

CARBALLAL HNOS.

San Rafael 138, joyería entre Gervasio y Belascoaín. Telf. U-5744.

VERSALLES

Prado 109. Telf. A.6613.

Recibimos continuamente los últimos modelos en armaduras de las mejores calidades.
Examen científico de su vista, con el máximum de garantía.
Despachamos con estricta escrupulosidad, las recetas de los Sres. Oculistas.

Vista hace fe.

Visítenos y será nuestro cliente.

GABINETE DE OPTICA "Versalles" PRADO Nº 109

"EL CASTILLO DE FARNES".

Acabamos de recibir sidra natural, chorizos asturianos y de Cantimpalo, de la clase más selecta; embuchado de la Sierra, jamones, queso de Cabrales y Manchego, etc. Háganos una visita y deléitese comiendo en nuestro restaurant, sito en Monserrate y Obrapía. Teléfono: M-4225.

ALQUILERES

79 HOTELES

HOTEL LUZ: OFICIOS 35

Grandes y cómodos apartamentos y habitaciones, servicio privado, agua fría y caliente. Buena comida, criolla y española. Espléndido y fresco comedor y esmerado servicio. Abierto día y noche. Ascensor y teléfono. Precios económicos.

HOTEL "COLONIAL"

SAN MIGUEL 62, CASI ESQUINA A GALIANO

Residencia para familias. Apartamentos y habitaciones: baño privado, elevador día y noche. Restaurant en octavo piso. Cocina criolla y española, con carta. Moralidad. Telf. A-6958.

HOTEL "ROMA"

SUCESORES DE DIEGO S. FRANCHI

O-Reilly y Aguacate. Telf. M-6944

Espléndidas habitaciones muy ventiladas, con excelentes baños privados. Comida insuperable en el roof. Precios módicos. Gran moralidad. Visítenos y será nuestro huésped.

HOTEL "VANDERBILT"

Lo más alto, saludable y económico, Neptuno 309, esquina a Mazón. Habitaciones de esquina, con baño privado, propias para quien convenga vivir cerca de la Universidad o de los hospitales Calixto García y Mercedes.

THE SAVOY

F Y 15. VEDADO.
Telf. F-6616

Situado en un lugar alto del Vedado. Con fácil y frecuente comunicación, con la Ciudad y Repartos. Rodeado de jardines. Con 600 metros de hermosos portales Las habitaciones tienen ventilación directa, teléfono, baño privado, con agua fría y caliente. Precios moderados. incluyendo tres excelentes comidas. El servicio en mesas separadas, para cada familia.

TROTCHA

Cerca baños de mar, a una cuadra tranvías y ómnibus. Economía y confort. Frescas habitaciones, con baño privado y todo servicio. Rodeado de hermosos jardines. Calzada y 2, Vedado. Precio de situación: F-2383.

HOTEL VEDADO

Calle 19, esq. a M. Vedado

Residencia excelente, que reúne excepcionales condiciones, para vivir con toda comodidad. Frecuente y fácil comunicación con la ciudad y repartos. Esmerado servicio. Comida criolla, española y americana. Telf. F-6631.

ALQUILERES

79 HOTELES

HOTEL ANDINO

S. LAZARO 490, ESQ. M. U-2553

Unico en su clase. Moderno, céntrico, amplio, fresco, saludable, frente Universidad. Conviene para los que necesiten vivir cerca de los hospitales Calixto García o Mercedes. Habitaciones con baño privado, balcón, hermosa vista. Con 3 excelentes comidas: $45.00, matrimonios. Una persona, desde $28.00. Clientela escogida. Pensión completa para huéspedes del interior. Precios sin competencia. Garage propio y ascensor. Esmerado servicio en mesas separadas.

HOTEL "IDEAL ROOM"

PRADO 93-B., (POR PASAJE)

¿Desea vivir en casa tranquila, mejor que en su propia casa? Visite esta gran casa, aunque sea por curiosidad. Por dentro la mejor. Precios para matrimonios, con comida y toda asistencia, desde $35.00 a $45.00. Hay apartamentos de dos habitaciones, con balcón y baño a Prado. Exigense referencias de moralidad y pago.

80 CASAS DE HUESPEDES

CASA DE HUESPEDES: MAGNIFIcas habitaciones, en lo mejor de La Habana. Aguila 113, entrada por la fotografía.

EDIFICIO ARECES PRADO 36 SE alquila un bonito apartamento compuesto de 3 piezas, baño completo y pantry damos todo servicio, limpieza y luz.

CASA DE HUESPEDES «LA ISLA», Monte 52, por Factoría. Exclusivamente para personas de moralidad. Habitaciones con balcón a la calle, edificio moderno, espléndidos baños. Precios reducidos.

CASA PARA FAMILIA HABITAciones y apartamentos con todo servicio, agua fría y caliente, excelente comida, extricta moralidad. Precios reducidos, por meses o por días. Neptuno 31, altos, teléfono M-1236.

81 CASAS DE COMIDAS

CASA PARTICULAR REPARTE COmida reducido número familias Artículos primera. Aceite Sensat, manteca chicharrón. Domingos: arroz con pollo, postre. Precio 1 persona 40 cts. dos 660 cts. teléfono A-7118.

DESEO DAR COMIDA A DOMICILIO toda clase comida, hora puntual 50 centavos por persona, calle 4 13, alturas de Almendares, teléfono FO-2650

PRADO 111 ENTRE TENIENTE REY y Dragones. Cantinas especiales para personas que estén bajo plan médico o que no les guste la comida rutinaria de cantina, sazón esmeradísima y económica. A domicilio. Se admiten abonados al comedor. Teléfono A-7905.

"LA NUEVA COMERCIAL": M.4454

Apodaca y Cienfuegos, bodega y comida. Mejoramos nuestro local 100 por 100. Comida espléndida, gran comedor, expertos cocineros. Menú variado. Servicio de bicicletas. Precio sin competencia. Especialidad: banquetes, meriendas y cenas, cualquier cantidad de comensales. Extenso surtido en víveres. Gran liquidación de bebidas patentes, 25 por ciento de rebaja. La mejor garantía, es nuestra numerosa clientela: M-4454.

82 APARTAMENTOS

UN FRESCO Y AMPLIO APARTAmento se alquila en el edificio más moderno y céntrico de la Habana, San Rafael 37, altos, a media cuadra de Galiano.

LINEA ESQUINA A 4,VEDADO, SE alquila un apartamento chico, bajo. Sala, cuarto, pantry, cocina y baño. También hay contiguo un cuarto independiente.

SE VENDE PESA TOLEDO DE MOStrador, casi nueva. Informan I-7282.

FRESCOS APARTAMENTOS MALEcón No. 4, altos, desde $12.00 a $20, Teléfono M-6349, García.

SE ALQUILA O-REILLY No. 2 ALtos, frente al Ayuntamiento buenos apartamentos desde $8.00 a $30.00. Informa García M-6349.

83 DEPARTAMENTOS

VEDADO. 5a No. 30 ENTRE F y G, 2 salones corridos patio y portal. Servicios sanitarios, luz, entrada independiente $15.00, Informan en la misma.

SE ALQUILA UN DEPARTAMENTO a matrimonio solo, con vista a la calle. Módico precio. Se exigen referencias. Crespo número 39, altos.

MANRIQUE 55 PEGADO A NEPTUno. Alquilo moderno departamento alto propio para matrimonio con sala, dos cuartos, baño completo, cocina de gas. Llaves el encargado.

84 HABITACIONES

SE ALQUILA UNA HABITACION A señora sola en casa de extricta moralidad, en Animas 121 B, bajos, entre Lealtad y Escobar.

SE ALQUILAN HABITACIONES amuebladas, casa de moralidad con vista a la calle, lavabo de agua corriente, a matrimonio sin niños o caballero solo. Industria 62 2o piso, por Trocadero, Sra. Lola.

$4.50 Y $5.00, HABITACION CON luz y lavabos, departamentos $7. Lugareño y Pozos Dulces, una cuadra paradero Príncipe.

VEDADO. FAMILIA HONORABLE cede personas distinguidas una o dos hermosas y ventiladas habitaciones, salida a su portal, baño caliente asistencia, hay garage, 13 No. 79 esquina 10.

ESPLENDIDA HABITACION: LUJOso baño privado, agua caliente, balcón, teléfono. Servidas las comidas a la habitación. Exclusivamente personas honorables, Industria 138 frente a Campoamor y Capitolio.

ALQUILO HABITACION CON BALcón Corrales 2 AA 2o piso.

SE ALQUILAN HABITACIONES ALtas con y sin muebles, con lavabos de agua corriente en muy buenas condiciones y precio barato, en Monserrate 93 entre Obrapía y Lamparilla.

FAMILIA MORALIDAD LAGUNAS 34, altos, entre Campanario y Manrique, alquila con toda asistencia 2 hermosísimas habitaciones, juntas o separadas. Una tiene lavabo, otra balcón calle. Agua caliente teléfono.

HABANA 68, ALQUILO ESPLENdida habitacin, amueblada con lavabo de agua. Buen baño. Casa de moralidad.

EDIFICIO MODERNO SE ALQUIla una habitación con muebles o sin ellos, con balcón a la calle. Virtudes 28.

SE ALQUILA A HOMBRES SOLOS, un cuarto alto en Cerrado del Paseo No. 5entre Zanja y Salud. Se piden referencias.

ALQUILO HABITACIONES GRANdes, altos del café Vista Alegre, frente al Parque Maceo, San Lázaro núm. 366.

SE ALQUILAN, EN COMPOSTELA número 75, entre Teniente Rey y Amargura, espaciosos y frescos departamentos y habitaciones, acabados de pintar. Llaves en la misma. Informes: Francisco Torres, edificio Bacardí, apartamento número 421. Telf. A-7830.

ALQUILERES

84 HABITACIONES

EDIFICIO "CUBA", SEIS PISOS, Empedrado número 42. Se alquilan amplias y ventiladas habitaciones, muy baratas. Elevador, lavabo, luz toda la noche. Orden y moralidad. Telf. M-5113.

85 NAVES Y LOCALES

NAVE: SE ALQUILA EN 25 PESOS propia para una industria en la calle Guasabacoa No 18, Luyanó. Informan en el No. 24 de la misma calle o y repostero, joven, chino, Cocina Menéndez teléfono M-4609.

ALQUILO PARA ESTABLECIMIENto, consultorio u oficina, local en Aguila 133, casi esquina a San José.

PREPARADO PARA ESTABLECImiento se alquila el local Neptuno No 213 entre Marqués González y Oquendo. Informan: Cerrada del Paseo No. 5 entre Zanja y Salud.

NAVE AMPLIA

Calle Paz, entre Zapotes y San Bernardino. Compuesta de una planta y sótano, propia para depósito o establecimiento. Se admiten proposiciones. Informes: bufete de Arellano. Telf. M-3936.

ALQUILO BUEN LOCAL PARA ESTABLECIMIENTO

tablecimiento o industria, San Miguel 36 y 38, casi esquina a Amistad. Informan: M-6242.

SE ALQUILA EL LOCAL DONDE EStuvo el Banco Beneficencia y Turismo, en Dragones, Aguila y Zanja, propio para Banco, empresa vapores, Compañía seguros, casa re represen taciones y exhibición, es local grande con sótano de 180 mts. 16 puertas. Informan: edificio Mure, Teléf A-0531.

SE ALQUILA UN LOCAL PARA COmercio en Belascoaín entre Neptuno y Concordia. Informes: U 3167.

ALQUILO EN UNIVERSIDAD 15, nave alta con elevador y fuerza motriz. 800 metros superficiales. Informan teléfono M-1081.

BUEN LOCAL DE ESQUINA EN LO mejor de Santos Suárez preparado para bodega, tiene armatostes, mostrador y neyera, todo moderno. También sirve para farmacia u otra clase de establecimiento. Poco alquiler. Informan en Jovellar y Hospital, teléfono U-6612.

LOCALES PROPIOS PARA ESTABLECIMIENTOS

San Lázaro No. 271 A, esquina a Oquendo $40.00
Mazón No. 33 esquina a San José $18.00
Reina No. 59, esquina a Rayo, entrada por Rayo $20.00
Gutiérrez y Mendoza, esquina, Marianao $20.00

INFORMES: THE NATIONAL CITY BANK OF NEW YORY DEPARTAMENTO DE ADMINISTRACION DE BIENES A-9897 Y M-9871

OBRAPIA 61, ENTRE AGUACATE

y Compostela. Alquilo magnífico local, claro y ventilado. Superficie: 650 metros, con altos en el fondo. Informes: Lamparilla 48: A-9690.

40 PESOS. MAGNIfico local, para comercio u oficinas, en el mejor sitio de La Habana. O-Reilly 29, esquina a Habana. Informes: Genios y Morro. Telf. M-6747.

NAVE MODERNA SIN ESTRENAR, Serafines 26 entre San Benigno y Flores, 2 plantas, propia para industria, doble servicio cada planta, baño completo oficina informes: X-1097 Morera y F-4847.

EN

GALIANO

LA CALLE

FAVORITA

Esq. a San Lázaro

2 PLANTAS CON

640 METROS SUPERFICIE

¡¡GANGA!!

SOLO $120.00!!

CONTRATOS POR AÑOS

Informes: Genios y Morro
Telf. M-6747

87 HABANA

ALQUILO $27 ALTOS MODERNOS, claros. Antón Recio 19, entre Monte y Corrales, sala, comedor, dos habitaciones, baño completo, cocina, azotea, Informan en la misma I-3025.

SE ALQUILA BARATA LA CASA Santa Rosa No 23½ entre Castillo y Fernandina con sala, comedor dos cuartos y cocina.

$25.00 ESPLENDIDOS ALTOS 3 HAbitaciones, sala, comedor, baño completo intercalado, agua abundante. Entre ds líneas del tranvía. Vigía y Fernandina.

EDIFICIO MENENDEZ. GERVASIO y Virtudes, alquilo casita baja, sala, cuiarto, cocina y baño. Más informes en la bodega.

ALQUILO TENERIFE 87, BAJOS, entre Rastro y Belascoaín, compuesta de sala, dos cuartos, comedor, baño completo y cocina. Llave allí mismo e informes teléfonos A-6612 y F-2071.

ALQUILO HERMOSOS BAJOS, CONcordia 89, esquina Lealtad, precio: $40.00 Llave altos. Informan Escobar 41, bajos.

SE ALQUILA: SUAREZ NUMERO 13, bajos: sala, comedor, 4 cuartos, baño y cocina. Informan al lado.

E No. 46 ENTRE 19 Y 21, ALTOS, frescos modernos, sala amplia, 5 cuartos, closets, baño, hall, comedor ipantry, cocina, cuarto y ss. criados, garage. FO-3212 1 M-2863.

SE ALQUILA

Los bajos de Gloria 206 entre Rastro y Belascoaín frente al tren de lavado, extricta moralidad, Informes en los altos.

SE ALQUILA ESPLENDIDO PRImer piso de la casa San Lázado 193 esquina a Lealtad, recibidor 3 cuartos, comedor, servicio completo y de criados: A-6161, Obrapía y Habana. Bar. Para verla, de 2 a 5.

ALQUILO EN ALAMBIQUE 23 ALtos 2o sala, comedor dos habitaciones y demás comodidades. Informan: teléfono M-1091.

SE ALQUILAN LOS BAJOS DE LAgunas No. 68, entre Gervasio y Belascoaín, compuesto de sala, saleta, tres habitaciones, comedor al fondo, baño completo, cocina y patio. Puede verse a todas horas, las llaves en la misma. Informa el señor Santeiro, teléfono I-5285.

ALQUILERES

87 HABANA

CRESPO 25, ENTRE COLON Y TROcadero, se alquila el piso alto: amplia sala y comedor, tres cuartos, último precio: $30. Llave en bajos. Informes F-2215.

SE ALQUILA NEPTUNO 348 ALTOS entre Basarrate y Mazón. Sala, comedor, 3 habitaciones, baño completo, cocina, pasillo lateral, $35.00. Informes: Leyte-Vidal y Co. M 2222.

ALQUILO: TERMINADAS DE FAbricar, cuatro casas, con sala, comedor, 3 habitaciones, baño moderno, agua caliente: $34.00. Frescas, a media cuadra parque Maceo, Vapor y Hornos: M-4387, Moreda y López.

ALQUILO, EN 35 PESOS, UN APARtamento muy fresco, en Consulado 72, esquina a Refugio, segundo piso. La llave en el café de los bajos.

EN 25 PESOS, SE ALQUILA CASIta de lujo, Marqués González letra C., entre San José y San Rafael, acabada de pintar, propia para corta familia o zarzoniere. Compuesta de sala, una habitación, comedor, cocina. Llaves en el puesto de la esquina de baño completo y dos pequeños patios. San José. Informes: Francisco Torres, edificio Bacardí, apartamento 421. Telf. A-7830.

SE ALQUILAN

Campanario 152-54 entre Reina y Salud, departamentos de dos cuartos, baño y cocina $20.00

Jovellar No. 33A, entre Hospital y Aramburo, segundo piso: sala, tres cuartos, comedor, baño intercalado, cocina y servicio de criados $34.00

San Rafael No. 305 entre Mazón y Ronda de la Universidad: bajos, jardín, portal, sala, saleta, cinco cuartos, comedor, baño intercalado, pantry, cuarto y servicio de criados $75.000

10 de Octubre 58 entre Omoa y A. Ramírez, primer piso, sala, tres cuartos, comedor, baño, cocina y servicio de criados $33.00

INFORMES: THE NATIONAL CITY BANK OF NEW YORK DEPARTAMENTO DE ADMINISTRACION DE BIENES A-9897 y M-9871

SE ALQUILA MANRIQUE No. 132, cuadra comprendida entre Reina y Salud, compuesta de sala, saleta, cuatro cuartos, comedor, cocina y demás servicios. La llave e informes en el 134, bajos.

SE ALQUILAN EN SOL 3 Y 5 DOS plantas propias para comercio y vivienda, informan en la misma de 1 a 2 y en Clavel 14 B esquina a N. del Pilar.

ALQUILO ESPLENDIDOS BAJOS, San Lázaro 305, entre Hospital y Espada: sala, saleta, 5 habitaciones, baño moderno intercalado, gran comedor, cuarto baño de criados, entrada y garage al flondo. Informes: 17 número 269, altos, entre D. y E., Vedado: F-5170.

ALQUILO EN $34 CASA MODERNA sala, comedor, dos cuartos, baño completo con calentador, cocina, patio. Lealtad esquina Maloja. Llave en la bodega. Informan Telf. I-6249.

SE ALQUILA CASA ESCOBAR No. 171, entre Sitios y Maloja, segundo piso $25.00. Antes de verla llame teléfono M-6349. García.

SE ALQUILAN: JOVELLAR NUMEro 29, entre Hospital y Aramburo, casas de sala, comedor, dos cuartos, baño y cocina. Informes: U-5858.

SE ALQUILAN: VAPOR NUMERO 43, entre Espada y Hospital, casas de dos cuartos, baño y cocina, con luz, desde $10.00. Informes: U-5858.

ECONOMICAS

Casas de sala, saleta, comedor, 2 y tres habitaciones, baño intercalado, cocina, cuarto y servicio de criados, en los mejores lugares de la Ciudad.

N. número 18, bajos .. .. .. $ 37.00
Cerro núm. 558 .. .. 42.00

Departamentos de 2 y 3 habitaciones, baño y cocina:

Cerrada del Paseo núm. 7. .. $ 15.00
Dragones núm. 90, (ac.) .. 10.00
Empedrado núm. 20, (acc.) .. 10.00
San Bernardino núm. 93 .. 7.00
Marina núm. 2, (Carreño) .. 10.00
Dragones núm. 12 .. .. 15.00
San Ignacio núm. 25 .. .. 10.00
Amistad núm. 68. .. .. 15.00

OFICINA: GENIOS ESQ. A MORRO TELF. M.6747.

88 VEDADO

VEDADO, ALQUILO MODERNA, INdependiente. Ocho 247 entre 25 y 27. Una cuadra tranvías. Jardín portal, sala, dos habitaciones, baño, etc. Informes: F-4309.

CALLE 15 CASI ESQUINA BAÑOS, $60. Sala, comedor grande fondo, 5 habitaciones familia 4 criados, baño intercalado completo y 2 criados, cocina, fogones, agua caliente y gas, jardín, portal, 3 patios, garage. Cerca La Salle y Dominicas: F-3335.

90 PESOS, CALLE TRECE NUMEro 97, entre Doce y Catorce, Vedado. Compuesta de portal, sala, recibidor, galería, 5 cuartos, 2 baños, comedor, cocina, pantry, cuarto y servicio de criados. 2 cuartos pequeños para baúles, en el pati traspatio, garage y cuarto chofer. Informes: Bufete de Arellano: M-3936.

21 ENTRE C. Y D., HERMOSISIMO departamento, compuesto de sala, antesala, cuatro amplísimas habitaciones, baño intercalado, cuarto y servicio servidumbre, pantry y cocina etc., con todas las comodidades. Elevador y empleados, día y noche. Precio rebajadísimo, Informes: Goizueta: Telf. F 3937.

ALTOS FRESCOS, MODERNOS: SAla, hall, recibidor, tres cuartos, baño intercalado, comedor, cocina, cuarto y servicio de criados. 17 número 226, entre F. y G., acera brisa. Informes al lado. Telf. FO-3212.

VEDADO: ESQUINA FRAILE, CALzada y 6, alquilo altos amplios, recibidor, sala, comedor, seis cuartos, tres baños completos, tres cuartos criados, garage dos máquinas. Informan bajos.

VEDADO: SE ALQUILAN LOS ESpléndidos altos de 21 y B., compuesto de comedor, sala terraza, cuatro habitaciones, baño intercalado, cocina, cuarto y servicio de criados. Informan en la bodega.

89 CERRO ... LATINO

ALQUILO CERRO CASA MODERna sala, saleta, 3 cuartos, baño intercalado, comedor fondo y hall, cocina azulejeada. Ultimo precio: 25 pesos, 2 meses fondo en Mariano entre Auditor y Nueva. FO-2815.

SE ALQUILA UNA CASA CON SALA saleta y cuatro cuartos en $18. Santovenia 6, Cerro.

CERRO ARMONIA Y CHAPLE. SE alquila moderna y espaciosa casa portal, sala, saleta, 3 grandes habitaciones. Buenos servicios, patio y gran traspatio, las llaves en la bodega. precio: $23.00.

90 MARIANAO Y SUS REPARTOS

ALQUILO CASA MODERNA, PARA corta familia, en la calle Primera, esquina a 16, reparto Almendares. Informes: Telf. FO-2949.

PRECIOSO CHALET CON TRES cuartos, calle C entre 2 y 3 a la entrada de Buen Retiro por Redención. Informan calle 2 210. Vedado.

SE ALQUILA LA CASA LANUZA No. 33 entre A y 1a. Aolmendares portal, sala, 2 cuartos baño intercalado, hall, comedor, cocina, entrada para máquina, mucho patio.

ALQUILERES

90 MARIANAO Y SUS REPARTOS

MARIANAO, ALQUILO CASA EN Martí 2, próxima al Hipódromo, de portal, sala, comedor, tres cuartos, baño, cocina patio. Precio razonable. Llave al lado bodega. Informan Animas 26.

SE ALQUILA CASA MODERNA PORtal, sala, dos cuartos, cocina, baño patio y un cuarto al fondo. Godínez entre Avenida Columbia y Buenavista, llave al lado. F-2346.

REPARTO BUENAVISTA: TOME OMnibus ruta 28 o ruta 9, Quinta Avenida, entre Cinco y Seis. Precioso apartamento: jardín, sala, comedor, dos habitaciones, baño completo y cocina. Todo nuevo. Closets para ropa: $20.00 mensuales. Dan razón en el mismo y en el Trust Company of Cuba, Obispo 53.

91 J. DEL MONTE Y LA VIBORA

VIBORA ALQUILO SITIO ALTA ESquina fraile cuadra tranvías portal, jardín, patio, sala, comedor fondo, baño cinco habitaciones y dos criados. Informes: U-2782.

35 PESOS, JESUS DEL MONTE 543, entre Concepción y San Francisco, altos, compuestos de sala, comedor, 5 cuartos, baño, cocina, cuarto y servicio de criados. Informes: bufete de Arellano: M-3936.

ALQUILO CHALET DE DOS PLANtas, Serrano esquina a Santa Irene: portal, jardín, sala, saleta, espléndido comedor, gabinete servicio y cocina. Altos cinco habitaciones, dos baños completos, hall, terraza. Tiene garage para tres máquinas, espacioso salón en los altos del mismo, servicio y habitación para criados. Llave en la misma. Se puede ver a todas horas. Informan: Telf. M-6005.

SE ALQUILA SAN ANASTASIO 22, entre Milagros y Santa Catalina, Víbora, sala, saleta, 3 habitaciones, comedor, baño y patio lateral, $25.00. Informes Leyte Vidal y Co. M-2222.

ALQUILO CASA MODERNA, VIBOra: jardín, portal sala, 2 cuartos, comedor, cocina baño, calentador, patio, lavadero, agua abundante. Lacret 34-A., entre Juan Bruno Zayas y Cortina. Guaguas en la esquina: 22 pesos.

VIBORA. PATROCINIO 5. ALQUILO casa moderna, portal, sala, saleta, corrida, 3 cuartos, baño intercalado, comedor al fondo, cocina, cuarto y servicio de criados, patio y traspatio, agua abundante, $37. I-7788.

EN DOLORES Y COCOS. ALQUILO casa con portal, sala comedor, dos habitaciones y todos los servicios. Precio: $14.00. Informan: Hospital y Jovellar. Telf. U-6612.

92 SANTOS SUAREZ Y MENDOZA

SE ALQUILA GERTRUDIS 64 ESquina a Cuarta, Víbora, Sala, 3 dabitaciones, comedor, baño intercalado, cocina y patio. Informes: Leyte Vidal y Co. $15.00. M 2222.

MENDOZA. ALQUILO HERMOSO chalet en la calle de Figueroa esquina a Milagros con cinco habitaciones, garage y jardín todo alrededor, hermosa entrada. Precio módico. Informan Teléfono I-6124.

98 ALQUILERES VARIOS

CASA-QUINTA

SE ALQUILA EN LA PLAZA HAbana en Baracoa una casa de dos plantas con cuatro cuartos y servicios privados. Teléfono F-5035 y F-6784. Viuda de Díaz.

ALQUILO SOLAR PROPIO PARA jardín en Columbia. Informes: Teléfono FO-3369.

SE SOLICITAN

99 SOLICITUD DE ALQUILERES

SOLICITO UNA CASA DE 3 O 4 HAbitaciones prefiriéndola moderna. Vedado o Repartos Informes« «Hotel Savoy» apartamento 134.

102 AGENCIAS-COLOCACIONES

NECESITA RAPIDAMENTE LOS servicios de una cocinera, criada, manejadora, chauffeur, jardinero etc? Sírvase llamar a La Bolsa del Trabajo, Calzada esquina a L. teléfono F-7180.

CUBAN AMERICAN EMPLOYMENT. La mayor de Cuba. Servicio permanente de personal doméstico: hoteles, casas de huéspedes, particulares y oficinas. Todos con buenas referencias, Consulado 142: M-1534.

AGENCIA «BEERS», (EL DECANO). Establecida en 1906. Tenemos el mejor personal disponible para trabajos domésticos, agrícola, mecánico y oficina, cubanos y extranjeros. Plaza de La Catedral 16: M-7730.

U-1880: "LA HABANERA"

Servimos con referencias cocineras, criadas mensajeros de botica y toda clase de servidumbre de ambos sexos. Incluso para el interior. Neptuno 255 bajos, esquina a Espada. U-1880

"LA MATANCERA": A.7740

Servimos rápidamente: criadas, cocineras, choferes. Toda clase de servidumbre y empleados de ambos sexos, con referencias. Sol número 111, entre Egido y Villegas

103 CRIADAS Y CRIADOS

NECESITO UN CRIADO DE MANO, y un chauffeur, con referencias, sueldo $25. También necesito un camarero, y un lavandero o planchador para tren de lavado. Compostela 58, agencia.

SE SOLICITA UNA CRIADA DE MAno, blanca, que duerma en la colocación. Sueldo: 10 pesos. También se solicita una joven blanca, para manejadora. Sueldo: $8.00. Calle B. número 225, esquina a 25, Vedado.

SE SOLICITA UNA MUCHACHA blanca, para limpiar y ayudar a la cocina. Informan: Belascoaín 56, altos de la mueblería.

104 COCINERAS Y COCINEROS

DESEAMOS COCINERA BLANCA NO duerma en la colocación y ayudar a la limpieza una casa chica corta familia sueldo: diez pesos 19.253 entre E y F Vedado.

SE SOLICITA UNA JOVEN ESPAñola para cocinar a corta familia, que sea limpia y sepa cumplir con su obligación ,sino es así no se presente. Sueldo: $10.00, Monte 363 letra B, 2o. piso.

110 LAVANDERAS LAVANDEROS

SE NECESITA UNA LAVANDERA blanca o de color, que sepa lavar fluses. Tiene que dormir en la casa y saber algo de cocina. Informa Dr. Mora. Farmacia Santiago de las Vegas. Calle 13 No. 25.

114 AGENTES Y VENDEDORES

SOLICITAMOS AGENTES VENDEdores para 2 tipos de chicles americanos fruta, menta, sorpresas, postales, anillos y otros. Apartado 2437. Fernández y Sastre, Empedrado 5 por Mercaderes.

PARA LA HABANA E INTERIOR DE la Isla, necesitamos vendedores activos, ganando magnífica comisión, por adelantado. Artículo fácil, atractivo y útil. Gorriarán y Michelena, edificio La Metropolitana 809, Habana.

115 OFICINISTAS

NECESITO UNA MECANOGRAFA O un mecanógrafo para oficina, sueldo para empezarÑ $30. También necesito dos sirvientas para un sanatorio, y otra para una creche, $18. Compostela 58, agencia.

SE SOLICITAN PERSONAS QUE deseen correr declaratorias de herederos, testamentarías, stablecer divorcios, juicios de mayor o menor cuantía, ejecutivos sumarios, verbales, desahucios, etc. No importa que usted no tenga dinero. Procurador Alberto Carrillo, Calzada No. 54 entre F y G. Vedado. Teléfono F-6342.

SE SOLICITAN

116 SOCIOS

SOCIO. —PARA IMPULSAR UN NEgocio establecido necesito un socio con $6.000 de capital, dirigirse al señor F. V. Apartado 435 Habana.

SE SOLICITA UNA PERSONA SEria, con capital, para darle sociedad en casa comercial establecida. El dinero es para ampliar el negocio. Informes interesado. Virtudes 122, altos. López Cordero.

117 SOLICITUDES VARIAS

SE SOLICITA UNA EMPLEADA QUE ya sea competente en envoltura de especialidades farmacéuticas. Si no sabe trabajar que no se presente. Laboratorio Nuche, Amargura No. 59.

SE SOLICITA UN MATRIMONIO español sin hijos para encargado de una casa inquilinato con garantías y que conozca mecánica. Sueldo: $20. Informan Amistad 130 altos de 11 a 1.

NEAT AND INTELLIGENT YOUNG ladies under 25 por local positions. Salary to those who qualify. See Mrs. Recarey Metropolitana 331 from 3 to 5 p.m. daily.

SE OFRECEN

118 CRIADAS Y CRIADOS

DESEA COLOCARSE, SUPERIOR criado de mano peninsular y otro para segundo criado, experto jardinero, ayudante cocina, etc. Ambos tienen referencias de buenas casas .Teléfono M-1959.

SE DESEA COLOCAR UNA MUCHAcha para criada de manos o comedor, tiene referencias. Informes: Telf. FO 9084.

SE DESEA COLOCAR UN MUCHAcho español de 23 años para criado de mano, tiene referencias. Teléfono: U-7960.

DESEA COLOCARSE UNA JOVEN de color con un matrimonio. Sabe trabajar o para limpiar por horas, con una señora sola, duerme en la casa. Informan en San Miguel 158, bajos

SE DESEA COLOCAR UNA SEÑORA española de treinta y tres años de edad para criada de mano o para atender una señora o para cuartos. Informan Consulado 87.

SE DESEA COLOCAR UN JOVEN DE criado de manos, limpiar despacho o cualquier trabajo análogo. Adolfo Rodríguez teléfono M-4037.

SE OFRECE UN BUEN CRIADO, trabajó en buenas casas, tiene buenas recomendaciones, es fino. Empedrado No. 2 teléfono M-4029.

SE DESEA COLOCAR UNA JOVEN española, para criada de mano o para cocinar y limpiar, a corta familia. Informan: Telf. I-6445.

SE OFRECE MUCHACHA BLANCA para criada de mano, otra de color para criada de cuartos, duermen en la colocación. Sra. Rodríguez, telf. I-3552.

SE DESEA COLOCAR UN ESPAÑOL, para criado de mano o jardinero. Entiende algo de cocina. Tiene referencias de las casas que trabajó. Dirección: Campanario número 33, altos, Manuel González.

SE DESEA COLOCAR UNA INGLEsa para servicio de un matrimonio solo o para criada de cuartos, entiende algo de costura también de la cocina, duerme fuera. No se coloca menos de 15 pesos. Telf. FO-1561.

DESEA COLOCARSE UNA MUCHAcha española de criada de mano o de cuartos, tiene referencias, Teléfono FO-2766.

119 COCINERAS Y COCINEROS

SE OFRECE COCINERO ESPAÑOL, para casa particular o comercio, cocina criolla, española y francesa. Es hombre solo, con referencias, va a cualquier parte del interior. Direción: Trocadero 28 teléfono A-6022.

SE DESEA COLOCAR UNA COCINEra española, sabe de repostería y cocina y limpia a corta familia. No hace dulces. Teléfono M-5254.

SE DESEA COLOCAR UNA COCINEra de mediana edad, de color, sabe cocinar muy bien, es muy limpia, duerme en la colocación . Teléfono: I-3945.

SE DESEA COLOCAR UNA JOVEN para cocinar y limpiar, dormir fuera. F-3262.

SE OFRECE UN BUEN COCINERO criollo, española y americana. Tiene muchos años de práctica en la cocina. Informan: teléfono U-6607.

SE DESEA COLOCAR UN GRAN cocinero fino, asiático en casa particular. Muy práctico criolla, española y francesa. Hace dulces variados. Es limpio y formal. Tiene muy buenas referencias. A-9600.

COCINERA ESPAÑOLA DE MEDIAna edad desea colocarse, sabe de platos finos como de vejetalés, también de Repostería, sueldo: de quince pesos en adelante. Para informes: Indio 46, teléfono A-9401.

DESEA COLOCARSE UNA SEÑORA de color para cocinar, teléfono: F-4777. Llame después de las 10 de la mañana.

SE DESEA COLOCAR UNA COCINEra de mediana edad y en la misma un muchacho de 15 años para cualquier servicio. Calle 13 No. 25 entre 2 y 4, Vedado.

SE OFRECE UNA COCINERA EN la misma una criada de mano, manejadora o lavandera, buenas referencias. Informa Herrera, G 244 entre 25 y 27 Vedado. F-5553.

SE OFRECE UN COCINERO Y REpostero. No le importa ir al campo. Telf. I-7220.

JOVEN CHINO COCINERO REPOStero con buenas referencias, sabe cocinar bien y cumplir su obligación, lleva tiempo en el país. Informan: teléfono M-7344.

DESEA COLOCARSE UN JOVEN PAra cocinar, tiene recomendaciones y sabe de repostería, la dirección: Juan Romero, San Antonio 31, Versalles, Matanzas.

120 MANEJADORAS

SE OFRECE MUCHACHA DE COlor para manejadora, criada de cuartos o para comedor. En la misma una pardita. Salen a los repartos. Telf. M 1149, Aguila 231.

124 LAVANDERAS-LAVANDERO

SE OFRECE UNA LAVANDERA PAra llevar la ropa a su casa para lavarla. Teléfono F-7180. Tiene referencias.

125 CHOFERES

DESEA COLOCARSE UN BUEN chauffeur, experto toda clase máquinas y mecánica, sin pretensiones, y con esmeradas referencias de buenas casas. Telf. M-1950.

SE OFRECE CHAUFFEUR ESPAñol buenas referencias. Aguiar 101 M. Suárez, M-2226.

129 OFICINISTAS

DESEA COLOCARSE UNA JOVEN experta mecanógrafa, o para telefonista, consultorio, dependienta etc., sin pretensiones. Tiene buena presencia y referencias. Telf. M-1959.

TAQUIGRAFO INGLES - ESPAÑOL, traductor, competente, larga experiencia, excelentes referencias, solicita empleo. G. A., Manzana de Gómez núm. 541.

JOVEN DELINEANTE-AGRIMENsor y mecanógrafo al tacto, con conocimientos generales de oficina y varios años de experiencia en importante estudio de ingeniería y agrimensura, desea colocarse. Tiene pocas pretensiones e inmejorable referencia. Telf. M-7730.

E.C.D. 2016

¿DIPLOMATICO O POLITICO?

(Para DIARIO DE LA MARINA)

Con el mayor respeto hacia su investidura, pero implacablemente, en cuanto a los principios que sustenta, voy a sumar mi voz a la del público que, con rara unanimidad, ha protestado en esta vez frente a la insólita actitud del embajador de España, señor Gordón Ordás.

«Político por encima de todas las cosas, porque ama la República y no tolera que se la difame», al señor Gordón Ordás lo vence su temperamento, según el mismo reconociera al dirigirse hace poco, en el Casino Español de México, a sus connacionales. Acaso por otra de ello y anticipándose al reciente mitin marxista del teatro «Principal», donde sancionara con su presencia las tonterías de un líder que pretende la expulsión de los españoles de derecha, es decir, de todos los españoles que conviven en el país, acaso por ello puso de bulto entonces, como ahora en el mitin de marras, esa extraña dualidad que le caracteriza: la de embajador y líder político, que debió aclarar al Cuerpo Diplomático.

Porque nunca antes de hoy se diera el caso de un representante diplomático que, conjugando su calidad de tal con la del político militante, declarara **urbi et orbi** amar el régimen de su país por encima de su país mismo. Y porque, aparte la irritación entre el amor a la República y la actividad política—pues que se puede ser político sin amarla o amársele sin serlo—el representante de una nación no poura, porque no debe, sino representarla esencialmente «por encima de todas las cosas». De donde salta a la vista la incompatibilidad de las funciones del embajador con las del político, ya que en su actuación pública—el reciente mitin marxista del «Principal» inclusive—su calidad de embajador prevalecerá por sobre toda otra. Por razones obvias, el político ha de ser partidarista y sectario; pero el embajador... el embajador ya es otra cosa, es decir, debe ser otra cosa; debe y ha de ser el representante de sus connacionales sin distinción de ideologías, sobre todo en momentos en que, como los actuales, se juega en España el porvenir de la patria en un duelo a muerte, grandioso y ejemplar.

Fué a su paso por Cuba, a donde llegó como embajador especial en la toma de posesión del presidente Gómez Arias, que el señor Gordón Ordás inauguró esta diplomacia **sui géneris**; pero tampoco tuvo allá mejor fortuna. El ilustre periodista hispanocubano León Ichaso, le abrumó con su dialéctica aplastante; «Don Braulio de Gondomar» le asestó golpes terribles; con el punzón de su ironía le acribilló el insigne iñiguista don José Rubinos; y el inteligente secretario general del Centro Filial de la CEDA en Cuba, señor Sáenz, le colmó de rectificaciones irrebatibles.

Sin embargo, al señor Gordón Ordás—ya lo ha dicho—le vence su temperamento. Y un mes antes de hacer profesión de fe soviética en el mitin sindicalista del «Principal», se perfilaba ya en el Casino Español de México con aquella dualidad tan suya que le permite anamorfosearse en líder cuando le creíamos embajador o en republicano de izquierdas «por sobre todas las cosas» cuando, «por sobre todas las cosas» lo reputábamos español.

Por lo demás, el señor Gordón Ordás tiene la virtud de la sinceridad. Y así, para corroborar su devoción a la República antes que a la Patria, aseguraba en el Casino, en medio al estupor de los españoles, que «decir solamente: nosotros no somos más que españoles, es no decir nada!». ¡Y yo que creía que no ser más que español, era la razón suprema de los españoles para sentirse superiores o iguales al menos a los ciudadanos de la más prestigiosa nacionalidad! Pero no. Para el señor Gordón Ordás, ser español nada más, no significa nada.

«¿Españoles de qué?», preguntaba el señor Gordón Ordas. «¿De la España vieja, caduca, desnecha, que os impulsó a salir de ella porque no encontrabais trabajo? ¿O españoles de una España que quiere vivir la vida moderna?». Aquí parece pertinente una interrogación. ¿Cree Su Excelencia que los cientos de miles de españoles que conviven en Hispanoamérica encontrarían trabajo hoy en esta España izquierdista «que quiere vivir la vida moderna»? Porque, de ser así, parece también oportuno insinuarle la conveniencia de una repatriación colectiva. Es su deber, es factible y es patriótico. Que, en cuanto a «la vida moderna», ¿no le parece incompatible con la fecundidad febril del trabajo? Pues que ¿no ha advertido Su Excelencia el holgar persistente de los trabajadores en España, tal como en Francia bajo la égida bolchevique del pernicioso señor Blum? Y así, ¿se atreve a echarle en cara a «la España vieja, caduca y deshecha» el impulso de sus compatriotas a salir de ella en busca de trabajo?

¡No, señor! «La forma es en el hombre tan inseparable de el como su fondo; (son palabras del señor Gordón Ordas en el Casino Español) los hombres son animales vertebrados, lo que quiere decir que tienen estructura inmutable, que no pueden cambiar». Por donde verá Su Ex-España en busca de trabajo, no es ciencia que, del impulso a salir de culpable esa España «vieja, caduca y deshecha» a que él alude tan despectivamente, sino el hervor de la sangre española—mezcla de la de berberiscos y romanos, de cartagineses, griegos y visigodos, de celtas, iberos, árabes y suevos—que así lleva al azar a Don Quijote en pos de nobles aventuras, como a los Trianas y Pinzones, ávidos de grandeza, en las carabelas que tras de lo ignoto tropiezan al fin con el esplendor de un Mundo Nuevo, emergiendo del fondo de las aguas.

En cuanto a las preferencias del señor Gordón Ordás por una España comunista—que ya casi lo es desde febrero—antes que bajo la dictadura militar, permítame llamar su atención sobre un hecho que acaso haya olvidado, por obra del desasosegado vivir contemporáneo.

Hace pocos años, cuando la dictadura incruenta y constructiva del ilustre Primo de Rivera propendía a hacer de España la patria de todos los españoles, México se honró con la visita que, en comisión oficial costeada por el Directorio, nos hacia el señor Gordón Ordás con motivo de no recuerdo ni importa qué estudios relacionados con su profesión de veterinario. Ocupaba a la sazón un alto puesto en el Consejo de Estado, otro señor muy estimable: el señor don Francisco Largo Caballero. Y cuando, al correr de los días, volubles y caprichosos en sus quereres, se encuentra uno con que don Félix Gordón Ordás antes quiere para España el comunismo que la dictadura militar y que don Francisco Largo Caballero abunda en la misma opinión, ha uno de maravillarse del eterno desacuerdo entre los hechos y los dichos humanos.

Porque, o los hombres son animales vertebrados, lo cual, según el señor Gordón Ordás, «quiere decir que tienen estructura inmutable, que no pueden cambiar»; o son invertebrados, si se les juzga a la luz de la realidad política ambiente. Lo que, según yo, quiere decir que son mudables y que pueden cambiar en la dirección y al capricho de los vientos que corren...

Querido MOHENO, Jr.

México, agosto de 1936.

POSIBLE BLOQUE, POR LAS POTENCIAS, DE LAS FACCIONES EN LA LUCHA ESPAÑOLA

CASI TODAS LAS TROPAS DE SEVILLA VAN HACIA MADRID

Las diversas columnas rebeldes que avanzan sobre la capital, creen poder tomar a Madrid en una semana

En esta campaña se ve a las tropas moriscas luchando al lado de católicos y conservadores—1er. caso desde 1492—y a carlistas y alfonsinos peleando junto a republicanos

SEVILLA, agosto 10. DIARIO. Habana.—Casi todas las tropas regulares abandonaron hoy esta ciudad dirigiéndose al frente. Parece que la tan esperada ofensiva contra Madrid, está, pues, a punto de iniciarse.

Es evidente, que habiendo quedado Marruecos incomunicado una vez más, debido al bombardeo de Algeciras y Ceuta por navíos leales y el hundimiento del destructor rebelde «Eduardo Dato», los jefes del movimiento consideran de imperiosa necesidad actuar inmediatamente sin esperar más. Durante toda la noche han estado saliendo de Sevilla numerosas tropas de infantería, caballería, piezas de artillería de montaña, camiones y ambulancias, las q. marchan por el valle del Guadalquivir, hacia el poblado de Linares, que es la vía más directa hacia Madrid. Aquí llegaron anoche treinta soldados regulares de Marruecos a bordo de un avión, y todos los soldados disponibles están siendo enviados a Madrid, lo que demuestra claramente que Franco está falto de hombres.

Los altos jefes rebeldes ya no predicen la toma de Madrid en breves días, y Queipo de Llano declaró hoy que sus fuerzas entrarían en Madrid antes de dos semanas. Sobre este punto Franco se ha negado a hacer predicción alguna.

Si las fuerzas rebeldes logran unirse con el ejército del Norte y la columna que marcha al Oeste y continuar ya unidas, su marcha al Norte, es posible que esta semana, según creen ellos, la desesperada resistencia de los milicianos en todos los pueblos sea inútil y que Madrid caiga con toda rapidez en manos fascistas. Temen los líderes insurrectos que si este avance iniciado ahora se demora, el Gobierno de Madrid volverá a iniciar la ofensiva detenida al lograr el general Franco enviar tropas desde Marruecos a través del Estrecho, el pasado miércoles.

«Yo puedo bombardear los navíos de guerra y volver a traer tropas desde Marruecos», —dijo el general Franco—. Pero lo cierto es que con la pérdida del destructor «Dato» el jefe rebelde no ha podido hacer buena su promesa. Por otra parte los rebeldes no han podido enviar milicias fascistas junto con las tropas regulares, temiendo que en las ciudades y pueblos conquistados, la población se levante contra ellos.

El famoso hotel «Inglaterra» está lleno de milicianos carlistas para entrar en batalla si los leales intentan un contraataque.

Es probable que los leales realicen un ataque contra los rebeldes en la región de Málaga, donde fuerzas leales ocupan posiciones tan al Sur como las de Estepona, y se sabe que están verdaderamente ansiosas de lanzarse contra la semiderruída ciudad de Algeciras.

Todos los hospitales de sangre de la Cruz Roja Sevillana, permanecen abiertos para curar a los heridos que retornen del frente.

Ayer la histórica Catedral de Sevilla se vió llena de guardias cívicos y milicianos carlistas, llevando todos en sus ropas, los emblemas del Sagrado Corazón de Jesús, arrodillados con mucho fervor, pidiendo al Señor el triunfo de su causa. Durante todo el día se dijeron misas, rogando por el éxito de las tropas en todos los frentes de batalla. Sevilla está llena de sacerdotes.

Aunque esta es una guerra a muerte entre conservadores y un gobierno que se ha visto obligado a adoptar medidas extremistas, existen en ella peregrinas contradicciones. El Corresponsal ha visto numerosas tropas moriscas luchando al lado de la España católica y conservadora, primer caso que se da desde su lejana invasión al suelo español del que fueron expulsados en 1492. Carlistas y alfonsinos para quienes el ideal sería el retorno de la monarquía, luchan al lado de republicanos conservadores.

El General Gonzalo Queipo de Llano se quejaba a este Corresponsal de la barbarie de las fuerzas leales bernamentales a centenares de simpatizadores de la causa rebelde en los territorios donde dominan. Dijo que habían sido incendiadas algunas cárceles con los prisioneros dentro y que la Marina de Guerra leal había bombardeado las poblaciones civiles de Algeciras y Cádiz. Sin embargo, momentos después, manifestaba la necesidad que constituía para sus tropas arrasar una aldea completa para vencer la obstinada resistencia de sus defensores.

El gobierno militar no trata de suprimir la libertad de expresión en Sevilla. El Corresponsal entrevistó a una docena de ciudadanos de la clase media, quienes le expresaron su opinión, diciéndole que la rebelión había sido la causa principal de que el Gobierno de Madrid adoptara una política de confiscación de bienes. Es inevitable ahora, según la opinión de la mayoría, que el régimen marxista continuará prevaleciendo en Madrid de ganar el Gobierno, y por eso ellos están respaldando la rebelión. Es evidente para cualquiera que esté sobre el terreno que si el régimen de Madrid gana la contienda se verá obligado a eliminar las derechas, ya por exilio, ya por prisión, o por métodos sangrientos. Por otra parte, si las derechas ganan sólo un Gobierno republicano democrático que represente todas las clases, según ha prometido Franco, podrá asegurar permanentemente la paz en España.

EL DICTADOR GRIEGO HA DEDICADO SU PRIMER DISCURSO A ATACAR AL COMUNISMO

ATENAS, Grecia, agosto 10. (AP.) El primer ministro Juan Metaxas, «hombre fuerte» de Grecia, consagró el primer discurso que pronuncia por radio como dictador a combatir al comunismo.

Hizo especial llamamiento a la juventud griega para que «deje» a un lado doctrinas que sólo enseñan inmoralidades y holganza».

«Vosotros no habeis perdido vuestras libertades», les dijo, «pero habéis perdido dos cargas: la tiranía comunista y la tiranía de los partidos, dos tiranías que tenían encadenada vuestra libertad».

Metaxas recomendó el siguiente lema: «Griegos de ambos sexos, grandes y pequeños, adelante; todos disciplinados y todos consagrados a la totalidad griega».

SIBENIK, Yugoeslavia, agosto 10. (AP.)—El Rey Eduardo de Inglaterra, como Duque de Lancaster, pasó hoy por las bellas Islas de la costa de Dalmacia, mientras millares de turistas, muchos de ellos americanos llenaban el litoral para ver el yate de Su Majestad.

El soberano inglés, que está pasando un mes de vacaciones a bordo del yate «Nahlin» paseaba por la cubierta de la embarcación, mientras muchas de las personas congregadas en el litoral enfocaban sus anteojos para descubrir al Rey Eduardo.

Se esperaba que el yate regresara a Sibenik por la noche, y hasta se creía que el Dey de la Gran Bretaña visitará las cataratas del río Krka, a media hora de distancia, donde hay abundantes truchas.

CONSPIRACION EN MEXICO

MEXICO, D. F., agosto 10 (AP). —En un registro efectuado en la oficina central de la Asociación Revolucionaria de México fueron detenidas 16 personas, pero nó el general Nicolás Rodríguez, jefe de los famosos «Camisas Doradas».

LES PAGARAN LOS SUELDOS

MADRID, agosto 10. (Havas).—El gobierno ha anunciado que a todos los diputados que se presenten a la Secretaría de las Cortes se les pagarán los emolumentos.

Por tercera vez, la Gran Bretaña se dirige a ambos contendientes para protestar del ataque a sus barcos

Las fuerzas aéreas catalanas bombardearon a los rebeldes en diversos lugares de Aragón. El Gobierno de Polonia ha dimitido en principio la no ingerencia respecto a España

LONDRES, agosto 10. (AP.)—En los centros autorizados de esta capital se dice que todo indica que las potencias declararán un bloqueo contra las facciones que guerrean en España.

Esta declaración siguió a la noticia de que la Gran Bretaña había formulado su tercera protesta a los beligerantes españoles.

La protesta de hoy se basa en el bombardeo de un yate inglés y la muerte de su propietario el capitán Rupert Savile, durante un ataque de los insurgentes a Gijón, en el Cantábrico.

Las protestas anteriores estuvieron relacionadas con bombardeos contra buques ingleses en el Estrecho de Gibraltar.

El incidente de Savile, aseguran hoy los altos funcionarios del Gobierno, ha servido para que se considere más necesario que nunca el pacto de neutralidad.

Se espera que la Gran Bretaña no adoptará ninguna medida de represalia con el fin de dar un ejemplo a Alemania e Italia, que tienen noticias de que nacionales de los dos países han sido fusilados en España.

El agregado naval a la Embajada de España, capitán Manuel Medina, visitó hoy al Almirantazgo para lamentar la muerte de Savile.

Operaciones de las tropas catalanas en el Alto Aragón

BARCELONA, agosto 11. (Havas). El teniente coronel Sandino, consejero de Defensa de la Generalidad Catalana, comunica que las fuerzas aéreas catalanas bombardearon a los rebeldes en diversos parajes de la región aragonesa, ocasionándoles numerosas bajas. Durante el repliegue general de los rebeldes en el frente de Huesca, se han desbandado muchos grupos, huyendo confusamente hacia Zaragoza, según informa.

Polonia admite en principio la no ingerencia en España.

VARSOVIA, agosto 10. (Havas).—El Gobierno de Polonia ha manifestado que reconoce en principio la no intervención en los negocios de otros Estados, aunque aún no ha dado su contestación a la nota francesa sobre el particular. En estos momentos, la Cancillería estudia la nota entregada por el Encargado de Negocios de Francia, M. Bresy.

Organizan nuevas milicias en Valencia para mandarlas contra Zaragoza.

VALENCIA, agosto 10. (Havas).—Se están organizando nuevas fuerzas de milicianos socialistas, para lo cual se han cursado llamamientos a los partidos proletarios de Valencia y Cataluña. Tan pronto como estén organizados estos conjuntos militares se enviarán a Zaragoza.

El gran dirigible alemán "Von Hindenburg" ha realizado el primer vuelo durante el día, hace pocos días, sobre la ciudad de N. York

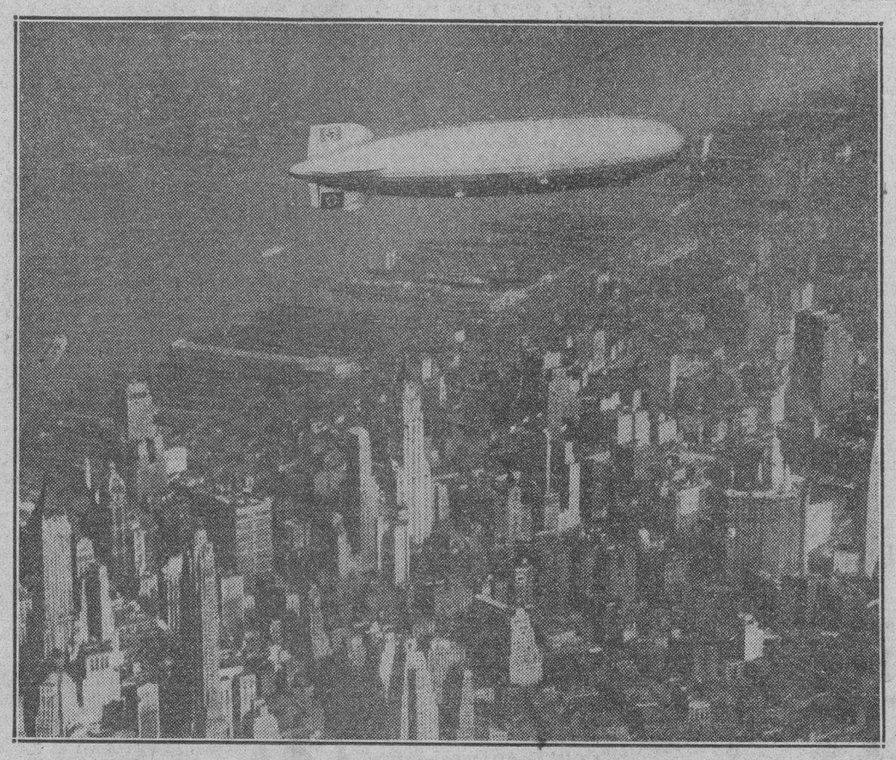

Aunque el dirigible «Von Hindenburg» ha ejecutado muchos vuelos sobre la isla de Manhattan, los ha hecho siempre de noche, sin que el vecindario de la ciudad tuviese ocasión de ver la aeronave. Esta foto fué tomada durante el primer vuelo diurno que ejecutó el zeppelín alemán sobre Nueva York, hace pocos días. (F. AP.)

La guerra civil existente en España ha afectado de modo desfavorable a varios valores en la bolsa de N. York

La incertidumbre de los primeros momentos respecto a los embarques desde Jerez, por haberse reanudado los envíos a Cádiz, toda vez que ambas plazas están en manos de rebeldes

NEW YORK, agosto 10. (New York Herald Tribune) DIARIO. Habana.—Noticias llegadas aquí en relación con la bolsa de Berlín, afirman que abrió hoy irregular aunque el tono del mercado fué más resistente que la semana pasada. Durante la tarde se desarrolló una tendencia más firme al aumentar el número de pedido. La nota saliente del mercado fué la firmeza del Berliner Maschinenbau, que avanzó dos y medio puntos después de anunciarse que el capital de la Compañía, había sido aumentado. Hubo tranquilidad en las acciones de acero cuyos precios cambiaron fraccionalmente.

PARIS, agosto 10. DIARIO. Habana. Aunque la Bolsa continúa demostrando falta de actividad, en la sesión de hoy, hubo mejor tendencia y en varias secciones del mercado se anotaron ganancias. El mercado considera que aparentemente ha aflojado la tensión internacional sobre los sucesos españoles. Los bonos gubernamentales mejoraron marcadamente y su tendencia influyó en casi todos los grupos, especialmente en las emisiones de productos químicos. Las emisiones internacionales también fueron favorecidas, aunque las ganancias fueron menores.

NEW YORK, agosto 10. (New York Herald Tribune).—DIARIO. Habana, informa de Londres que el mercado de valores continúa intranquilo por la situación internacional, y como era de esperarse, en esas condiciones el cierre demostró tendencia errática.

La guerra civil española ha afectado desfavorablemente las exportaciones de carbón. También ha interrumpido las negociaciones para un cartel de zinc, y consecuentemente los precios de ese producto han bajado.

Se han mitigado los temores que existían sobre la suerte de firmas inglesas en Jérez, por las últimas noticias que se recibieron aquí en relación con el estado revolucionario; pero noticias posteriores aseguran que reina ya completa tranquilidad en ese pueblo y que se han reanudado los embarques de vinos a Cádiz. Se sabe que Cádiz y Jerez, están en manos de los rebeldes.

La inesperada prolongación de la contienda española y la ayuda que está prestando Mussolini al General Franco, han perturbado el horizonte de irregularidad en el mercado de la política internacional, causando bonos europeos.

Se nota poco movimiento en bonos alemanes pero a causa de haber asegurado Hitler, que se ha reafirmado la paz en el Báltico, mediante su tratado con Lituania, hubo mejorías en los bonos polacos, que se cotizaron a 73.

Las rentas francesas continúan descendiendo debido a la ansiedad del pueblo francés ante la carestía de la vida y las medidas financieras del Gobierno de Blum. Cualquiera que sea el resultado de la contienda entre comunistas y fascistas en España alcanzará repercusiones desfavorables en la política francesa.

EL CORAZON MECANICO SERA EXHIBIDO HOY POR LINDBERGH Y CARRELL

COPENHAGUE, agosto 10. (AP.) Mañana, Charles A. Lindbergh y el famoso Dr. Karrel, exhibirán ante el Congreso Médico que se celebra en esta ciudad, el famoso «corazón mecánico» de su invención. El coronel Lindbergh no quiso retratarse hoy, alegando que no concurriría a ningún acto si los fotógrafos continúan empeñándose en retratarlo solo con el aparato.

Los que han visto el aparato dicen que aunque éste parece muy complicado, es, en realidad, sencillísimo y que habrá de ayudar grandemente a los estudiantes de cardiología.

4 ARGENTINOS HAN SIDO ASESINADOS POR LAS TURBAS EN MADRID

BUENOS AIRES, agosto 10. (Havas).—El Gobierno ha sido informado por la Embajada en Madrid, del asesinato de cuatro argentinos en la capital española, lo cual ha dado origen a una nueva y vigorosa protesta de la Cancillería de la Casa Rosada.

El secretario de la Embajada comunicó que el Gobierno había ordenado a las autoridades de San Sebastián que protejan al embajador García Mansilla, que se encuentra en Zarauz, y que adopten las medidas conducentes para que cinco españoles que se encuentran asilados en la Embajada puedan ir hasta la frontera francesa o ser embarcados con todas las garantías.

El Japón parece siempre dispuesto a asestar un terrible golpe a la China en las provincias del Norte

El Embajador nipón en Nankín hará una excursión por dicho territorio para conocer la influencia que ejerce el General Chaing Kai Shek. Conferencias misteriosas en Londres y Tokío

(Por Wilfred Fleisher)

TOKIO, agosto 10.—Existen indicios que permiten suponer que el Japón se dispone a asestar un nuevo golpe a China. El primer paso en serio que se va a dar en esa materia, lo anunció en la tarde de hoy, un vocero de la Secretaría de Relaciones Exteriores del Japón, al manifestar que el embajador japonés en Nankín, Shigeru Kawagoe, ha solicitado permiso para hacer un viaje por todo el norte de China, a mediados del presente mes para estudiar las condiciones en que se encuentra ese territorio.

En fuentes autorizadas se dice que esa excursión no tiene otro objetivo que el de investigar de modo detenido y personal hasta qué grado se ha extendido la influencia del Gobierno central de Nankín en las provincias de Hopei y Chahar y hasta qué límite el Gobierno de Tokío puede contar con el concurso del general Sung Che Yan, presidente del Consejo político de Hopei y Chahar, en el caso de que tenga que enfrentarse abiertamente con el generalísimo Chiang Kai Shek, jefe del Gobierno de Nankín.

Este caudillo, desde que terminó la reciente revuelta en las provincias del sudoeste de China, ha recobrado el control de la región del noroeste, nombrando hombre de su confianza para los puestos elevados en la administración de Hopei y Chahar, con lo que ha realizado un positivo esfuerzo para conseguir la unificación de Chinañ

Fomentará la indisciplina

El embajador Kawagoe, desde luego, investigará las posibilidades existentes para fortalecer la cooperación económica chino-japonesa en el norte de China.

Por los despachos que se reciben aquí se cree que la intención política del Japón estriba en ofrecer protección y ayuda especiales en esa zona, considerada por Tokío en situación peligrosa a causa de la obra de penetración pacífica que está haciendo el Gobierno de Nankín.

En consecuencia, el diplomático nipón tendrá como inmediato objetivo averiguar qué se les puede ofrecer a los líders locales para que no estrechen sus relaciones con el Gobierno de Chiang Kai Shek.

Esperanzas de los nipones

Un diario de esta capital, «Asahi», publicó hace poco un editorial en el que decía que el fracaso de la revuelta de Cantón había robustecido el poderío de Chiang, lo que le permitiría seguir una política encaminada a obtener un acuerdo con el Japón.

Agregaba que esta obra la había deseado siempre, pues se trata de un político realista. A lo presente, según «Asahi», no tenía que temer el efecto de esa obra en las facciones del suroeste, tradicionalmente enemigas del Japón.

Explicaba que la causa de todos los anteriores desacuerdos entre Nankín y Tokío, se debían a la torpe labor que efectuaba el Gobierno de Cantón. Declara que cree propicio el momento para llegar a un acuerdo sobre el norte de China.

Este diario insinuó, también, que el hecho de haber tratado China de entrar en relaciones económicas con Inglaterra para conseguir un empréstito y fortalecer su moneda, realizando de paso, algunos proyectos ferrocarrileros, no es cosa tan reprensible como se había creído antes en el Japón. Hoy, cuando se examinan los motivos del viaje de Sir Frederick Leith Ross, jefe de la misión económica inglesa a China, se vé claramente que se trataba de una labor útil para China.

Termina «Asahi» su editorial diciendo que no cree lejana la cooperación anglo-japonesa en China.

Buscará un acuerdo con Chiang

Personas que tienen motivos para saber de estas cosas, declaran que Japón desea una inteligencia con Chiang, aun cuando quede limitado al norte de China.

Tokío parece tener el deseo de contrarrestar la influencia de la Gran Bretaña sobre Chiang y otros caudillos, para negociar ventajosamente después con ella.

Sábese de igual modo que al igual que aquí han delebrado conferencias el embajador de Inglaterra y el Ministro de Relaciones Exteriores, en Londres han hecho lo mismo el embajador del Japón y altos funcionarios del Gobierno británico.

Ocho personas seis pasajeros y dos tripulantes perecieron al estrellarse un aeroplano que hace el recorrido Chicago - Sur

Cerca de Lambert, Missouri, en los alrededores de San Luis, se estrelló un avión de pasajeros de la línea Chicago-Sur, pereciendo seis pasajeros y dos tripulantes. (Foto AP.)

Indalecio Prieto dice que la lucha civil habrá de prolongarse y confía en el triunfo de los izquierdis

Los comunistas dicen que no abogan por la dictadura del proletariado por el momento; pero en cambio los anarquis y sindicalistas van en pos de la lucha social revolucio

NEW YORK, agosto 10. (N. York Herald Tribune) DIARIO. Habana.—Informan de Madrid que Indalecio Prieto durante una alocución que pronunció en la estación radiofónica del Ministerio de Marina, declaró que la guerra sería de larga duración, ya que los rebeldes sin tener en cuenta la consecuencias, estaban dispuestos a prolongarla; añadió que no tenía dudas del triunfo final y absoluto del Gobierno republicano.

Prieto hizo una nueva referencia a su tesis de que el factor principal en la lucha era el dinero, y que el Gobierno tenía en manos todas las reservas de oro del Banco de España. Terminó su alocución diciendo que era preciso que todos los miembros del Gobierno permaneciesen en sus puestos con plena confianza, ya que, por larga que sea la lucha de ellos ha de ser el triunfo.

Por orden del Gobierno miembros de la milicia del Frente Popular se han incautado de la empresa de tranvías de Madrid. El comité de obreros encargado de la dirección y funcionamiento de los tranvías se ha dirigido al pueblo pidiéndole su apoyo moral.

Jesús Hernández, diputado comunista y director del diario «Mundo Obrero», que es órgano oficial del Partido Comunista español, que se imprime ahora en la antigua casa del periódico católico-monárquico «El Debate», declaró hoy que «era absolutamente falso que el actual movimiento obrero tuviese como objetivo el estableciendo de una dictadura del proletariado, una vez terminada la revolución. No se puede decir que nuestra participación en la guerra civil tenga un motivo social. Nosotros los comunistas somos los primeros en repudiar esa suposición. Nuestro único deseo es, exclusivamente, defender la República democrática establecida en abril de 1931 y revivida en febrero último.»

Por su parte, el periódico anarcosindicalista «C.N.T.», dice así: «Hemos de obtener el triunfo de la revolución en la actual lucha o hemos de salir de ella sin una organización capaz de volver a luchar otra vez; no podemos vivir entre ruinas rribado el capitalismo una lucha cial revolucionaria será necesa

«Casi toda la producción de paña ha sido detenida o destruí estos últimos veinte días. Sufre intensamente el hambre dent poco si no tenemos en cuen realidad y soñamos con falso medios capitalistas.

«Cada pulgada de progreso nida en esta lucha, deberá se mediatamente socializada po obreros. La producción y distrib deben ser completamente contr por los trabajadores. Nosotros anarquistas, estamos preparados la obra de reconstrucción nac Este es el momento para que los anarquistas intelectuales mundo entero vengan a Espa dar su ayuda a esta tarea ci

El Gobierno está muy satisfecho con la toma de Adamuz

Dicen que esa ocupación acerca a los leales a su objetivo, que es Córdoba

MADRID, agosto 11. (Havas.) —El Ministerio de la Guerra ha dado hoy detalles de la toma de Adamuz, importante pueblo de unos mil habitantes, situado a 15 kilómetros de Montoro, al nordeste de Córdoba, sobre el río Guadalquivir.

«Adamuz se hallaba guardado —significa — por un fuerte destacamento rebelde, que poseía varias ametralladoras y dos cañones. Se libró un reñido combate, rindiéndose el pueblo al cabo de 12 horas de pelea, cogiendo los leales una ametralladora muchos fusiles y varios prisioneros. La ocupación de Adamuz señala un importante avance sobre Córdoba, objetivo de nuestras tropas en ese sector.»

Intenso calor en la zona triguera de Estados Unido

Se predice que la cosec de cereales será la men de los últimos diez lust

CHICAGO, agosto 10 (AP.) ola de calor sigue reinando en ja triguera después de un te que alivió algo la situación de cuarenta y dos días de seq

El mercurio se mantiene alre de los 100 grados Fahrenhei Kansas, y se acerca a los 90 en braska, Missouri, Illinois e In

Iowa, Wisconsin y Michigan s rán los efectos de la nueva o calor mañana, según los meteo gos, quienes no ven agua en p pectiva, excepto ligeros aguace las Dakotas y el Norte de Mi sota.

Se predice que la cosecha de reales será menor este año los Estados Unidos que en últimos diez lustros.

WASHINGTON, agosto 10 (A Un informe oficial predice que l secha de cereales de este año s menor en los últimos diez lust agrega que gran parte del gr tendrá que llevarse a los mer en el invierno al mismo tiempo las autoridades se verán en la sidad de someter a racionamien forrage.

Coincidiendo con este informe funcionarios encargados de alivi situación de las áreas castigada la sequía informan que treinta dados más en siete estados ha do agregados al territorio com cido por la sequía, siendo ahor total de 820 condados en 22 es

Illinois entró a figurar en la por vez primera con seis cond

Morris L. Cooke, presidente Comisión de Sequía, instituid el Presidente Roosevelt, anunci el sábado próximo saldrá para rillo, Texas. Agregó que el Secre Wallace se ha sumado a la Com y que acompañará al Presiden las Dakotas para rendir el in de los comisionados que compr detalles acerca de la situación ta fines de agosto.

El príncipe Don Juan espera a s padre en Vel

Con don Juan están su hermano D. Jaime y otr miembros de esa f

VIENA, agosto 10. (AP.)—El cipe Don Juan de España llegó noche a Velden, cerca de P chach, junto al Lago, donde s que esperará a su augusto pa ex-rey Don Alfonso.

Acompañan al Príncipe su h no el Infante Don Jaime y miembros de la familia que s de Cannes en las primeras ho la mañana de hoy.

El ex-rey Alfonso saldrá de mañana por la mañana en dir a Poertschach, donde el Pres Guillermo Milkas de Austria Reina viuda María de Rumani tán pasando las vacaciones.

Don Alfonso cenó esta noc un restoran de Viena con Louis Mountbatten, esposa de riente del Rey Eduardo de In rra.

Lady Mountbatten, que fi entre los pasajeros del yate «S que cruzó hoy la costa de Dov desembarcó y tomó más tar avión del servicio regular con dres.

Mary Astor relata la visita, hecha la Habana en 19

El ex-esposo de la act trata de acumular prue para quedarse con su h

LOS ANGELES, agosto 10. Mary Astor, belleza de la pa declaró hoy ante los jueces d lación con el pleito en que e complicado John Barrymore.

Manifestó Mary Astor que en los hoteles Gotham, Lon Sevilla Biltmore de Nueva Y que en los dos primeros ho inscribió como «Mary Astor» último como «Mary Thorpe».

Dió cuenta de su visita a bana en las Navidades de 193 gando que entre los personas acompañaron se hallaban Ca rraga, preeminente azucarero y su hermana, y Daniel Sli corredor de Nueva York.

La testigo hizo referencia a sita que había realizado Barry la Habana con varios amigos la entrevista que tuvo con el tor George S. Kaufman.

El abogado del doctor Fr Thorpe, ex esposo de la actr esfuerzos con el fin de aclar relaciones de Miss Astor con critor, al objeto de basar su de que la artista no posee las diciones necesarias para cust su hija Marvlin Thorpe, de años de edad.

M.E.C.D. 2016

SUPLEMENTO DIARIO EN ROTOGRABADO

DIARIO DE LA MARINA

ACTUALIDAD NACIONAL E INTERNACIONAL

LA HABANA, MARTES, 11 DE AGOSTO DE 1936

AYER PRODUJOSE un voraz incendio en el almacén de sombreros de Mariano Ferrero, que fué sofocado prontamente por los bomberos. Nuestra foto ofrece un detalle de la eficaz intervención de las bombas (Foto D. M.)

CONMEMORANDO la fecha de su fallecimiento, rindióse un sentido homenaje ante su tumba del Cementerio, al capitán del Pino. Hizo uso de la palabra, para trazar un retrato del finado, el doctor Gómez Toro, que aparece en el centro del grupo y frente a las numerosas ofrendas florales depositadas por los familiares y amigos del señor del Pino (Foto D. M.)

UN AVANCE cubano sobre la puerta mexicana, en el que se ve a Requejo tratando de llevarle la bola al portero Garfias. El partido — jugado el pasado domingo, en el Stadium Cerveza Tropical—terminó con anotación de 4x0 a favor de Cuba, ganando por tanto la copa del Honorable Presidente de la República (Foto D. M.)

EL JEFE de los bomberos, el capitán Pérez y varios periodistas, que acudieron inmediatamente al almacén de Ferrero, donde se produjo un voraz incendio ayer, para investigar las causas del siniestro (F D.)

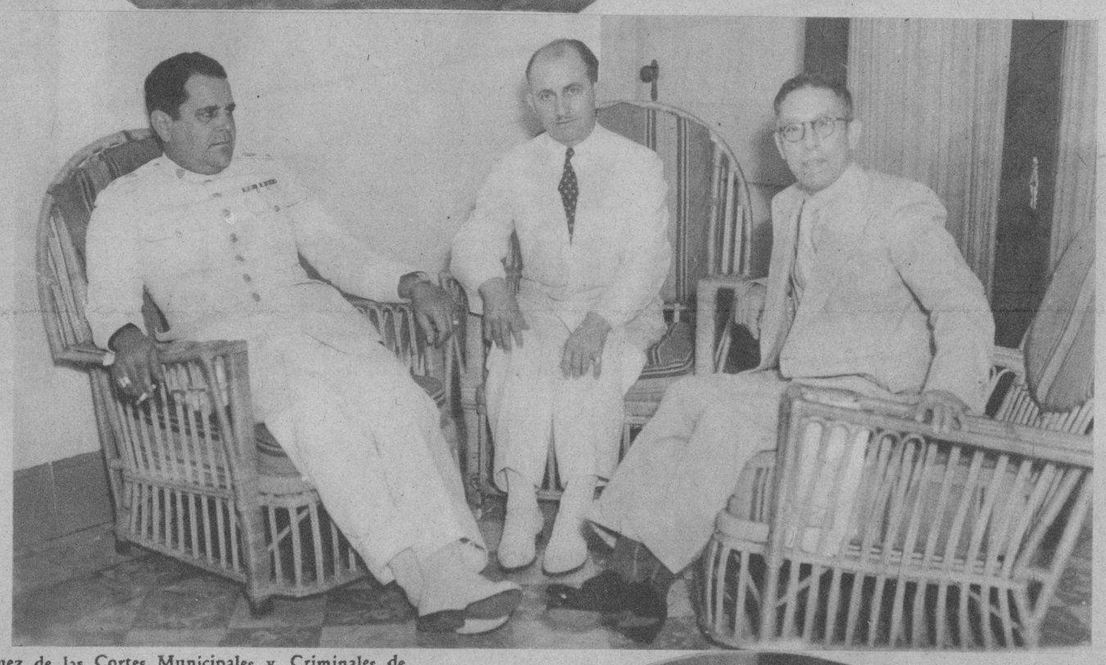

EL DR. T. MITCHELSON, Juez de las Cortes Municipales y Criminales de San Francisco de California, en una entrevista sostenida con el doctor Israel Castellanos, criminólogo cubano de renombre universal, y el comandante Eugenio Menéndez, Jefe de la Policía Secreta Nacional, trataron acerca de la lucha técnica contra el delito y las drogas heroicas (Foto D. M.)

UNO DE LOS dueños de la fábrica de sombreros, en donde ayer por la tarde se produjo un violento incendio, conversando con dos policías y nuestro compañero Quintana, que fueron los primeros en llegar para investigar las causas del siniestro (Foto D. M.)

EL EQUIPO del Centro Gallego en un acaso a la puerta del Atlante, como resultado del cual vino el gol magistralmente marcado por Requejo. El partido terminó: Atlante 0; Centro Gallego 4 (F. D.)

CON UNA asistencia desbordante, llevó a cabo la Hispano Cubana de Cultura un acto de positivo interés en el Teatro Martí: la conferencia del gran poeta y catedrático español León Felipe, que aparece en el momento de su disertación (Foto D. M.)

EL DISCUTIDO desembarco de las fuerzas españolas de Africa en Andalucía, viene a confirmarse con esta foto—única llegada a Cuba hasta la fecha—donde pueden verse numerosos soldados de Africa desembarcando cerca de Algeciras. El desembarco del buque parece haberse hecho en alta mar, llegando a tierra en lanchones, como el que se ve en nuestra fotografía (Foto Air-París)

EN EL CASINO DE LA PLAYA.—Un grupo distinguido, entre los muchos que asistieron el pasado domingo al Casino de la Playa. Figuran los señores Adolfo H. Kates; Luis Vianello y Adriana Alacán de Vianello; Miss Betty Greemberg y Ann Slosberg (Foto D. M.)

M.E.C.D. 2016

HOLLYWOOD / LA PREFIERE. *Por qué?*

La Pasta Dentífrica Phillips es preferida en Hollywood porque es la única pasta que combina en uno solo todos los tratamientos indispensables para la higiene diaria de la boca:

Grace Bradley de la PARAMOUNT

Blanquea, limpia y pule los dientes;
Estimula y mantiene sanas las encías;
Neutraliza los ácidos bucales;
Purifica el aliento y refresca la boca.

Pasta Dentífrica PHILLIPS

Señora: Pruebe las CREMAS FACIALES de PHILLIPS.
De venta en tiendas y farmacias.

NUEVOS alistamientos se llevan a cabo diariamente en Barcelona y otras ciudades de la Península, tanto por las fuerzas rebeldes como por las izquierdistas. Aquí vemos a varios nuevos soldados que acaban de recoger su equipo seudo militar en Barcelona (Foto Wide World)

EN SEVILLA, también el general Cuerpo del Llano ha armado a la población civil, a la cual pertenece este grupo, parapetado tras las trincheras construídas en la capital andaluza (Foto Wide)

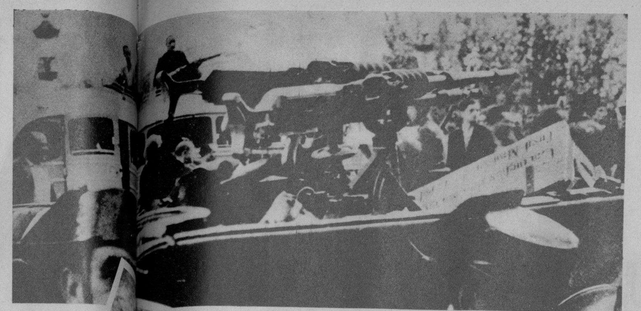

PATRULLAS en la capital de España. —Numerosos autobuses con gentes armadas y ametralladoras en autos particulares, están patrullando las calles de Madrid (Foto Amer)

VEINTICINCO refugiados procedentes de España, los primeros en llegar a los Estados Unidos.—A su llegada a bordo del «Exeter», a Boston, fueron retratados estos americanos que se hallaban en España al estallar la guerra civil y fueron recogidos por el aludido buque americano. Proceden de Barcelona, Palma de Mallorca y Gibraltar y fueron testigos de las primeras escenas sanguinolentas de la guerra (Foto Wide World) ➡

PARA contener el avance de los rebeldes. Un camión de jóvenes milicianos de los que a diario salen de Madrid hacia el frente del Guadarrama, para detener el avance de los rebeldes sobre la capital de España (Foto Wid)

EN LAS AFUERAS de Madrid. Patrullando por las afueras de Madrid, el gobierno izquierdista utiliza jóvenes armados, en sustitución de fuerzas de línea (F. Wide)

TRES MUCHACHAS que salieron de España a bordo del «Exeter», hace días a Boston. Estos americanos, estaban en España. Miss Chanley (izquierda), Miss Wirthead (centro) y Miss Scoville (Foto Wide)

EL «EXETER», buque mercante americano, recogió en Barcelona numerosos americanos, que desembarcó en Marsella (Francia). Posteriormente este buque salió hacia los Estados Unidos, llevando a bordo otro grupo de connacionales residentes en España al estallar la guerra civil (Foto Wide World)

JOVENCITOS de edad escolar, miembros del Frente Popular, patrullando las calles de la capital de España (F. W.)

LAS FUERZAS de Asalto hacia el Guadarrama. Un grupo de Guardias de Asalto, saliendo del Ministerio de la Gobernación para dirigirse a las posiciones del Guadarrama, donde a diario se registran sangrientos encuentros con las tropas que asedian Madrid (Foto Wide World)

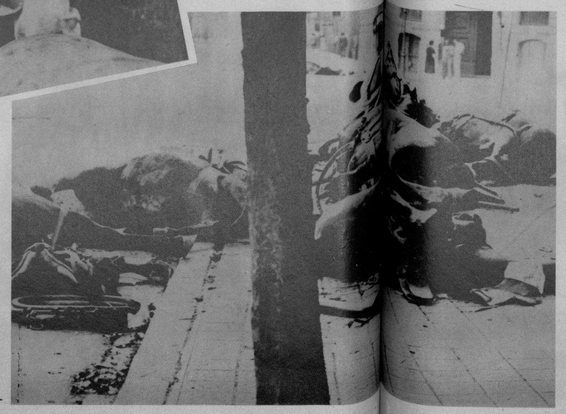

LOS CIUDADANOS franceses que estaban veraneando en San Sebastián, salieron ya todos a estas fechas. Los que no pudieron abandonar la capital inmediatamente, por ten, fueron recogidos por un crucero que atracó en aquellas aguas. Aquí vemos a una señora, ayudada por un marino francés, en los momentos en que transportaba a su hijos a bordo (Foto Wide)

POSITIVAMENTE lamentable y doloroso es este espectáculo captado frente a un cuartel de la Guardia Civil, en Barcelona, donde la caballería de este Cuerpo contuvo el ataque rebelde, causando estas víctimas (Foto Wide) ➡

Ensaye hoy este baño "Antiséptico"

EL jabón ANTISEPTICO COLGATE, preparado especialmente para el clima de Cuba, limpia y desinfecta. Su doble acción deja el cuerpo con un agradable olor a limpio, evitando además el salpullido y, en general, las afecciones de la piel.

Use para su baño diario el JABON ANTISEPTICO COLGATE y sentirá su cuerpo fresco... limpio... vigorizado y con absoluta higiene.

Su uso constante quita el desagradable olor del sudor. ¡Ensáyelo hoy!

¡COMO POR MAGIA!
LOS COLORANTES "DALIA" CONVIERTEN LOS TRAJES USADOS EN NUEVOS
26 ATRACTIVOS COLORES DE MUY FACIL USO
EN FARMACIAS Y SEDERIAS
COLORANTES "DALIA"
PRODUCTO CUBANO

El Jabón de Hiel de Vaca de Crusellas imprime a la piel suavidad y perfume
Martha Ira

El Jabón de Hiel de Vaca de Crusellas blanquea y suaviza el Cutis, dejándolo deliciosamente perfumado. Por ello, es indispensable para el baño y el tocador.

H V-11

Oiga todos los días nuestros 3 programas de radio. De 8 a 9 a. m. - de 12½ a 1½ p. m. - de 6 a 7 p. m. por la "Cadena CRUSELLAS" C.O.C.O. y C.O.C.H. de onda corta-C.M.Q. y C.M.B.C. de onda larga

Las envolturas del Jabón de Hiel de Vaca de Crusellas, sirven para participar en el Noveno Colosal Concurso "JABON CANDADO".

M.E.C.D. 2016

JOVENES comunistas, patrullando las calles de Madrid, armados de rifles, deteniendo los autos y solicitando la documentación al chofer. Toda la ciudad está controlada, al parecer, por estas milicias (Foto Wide World)

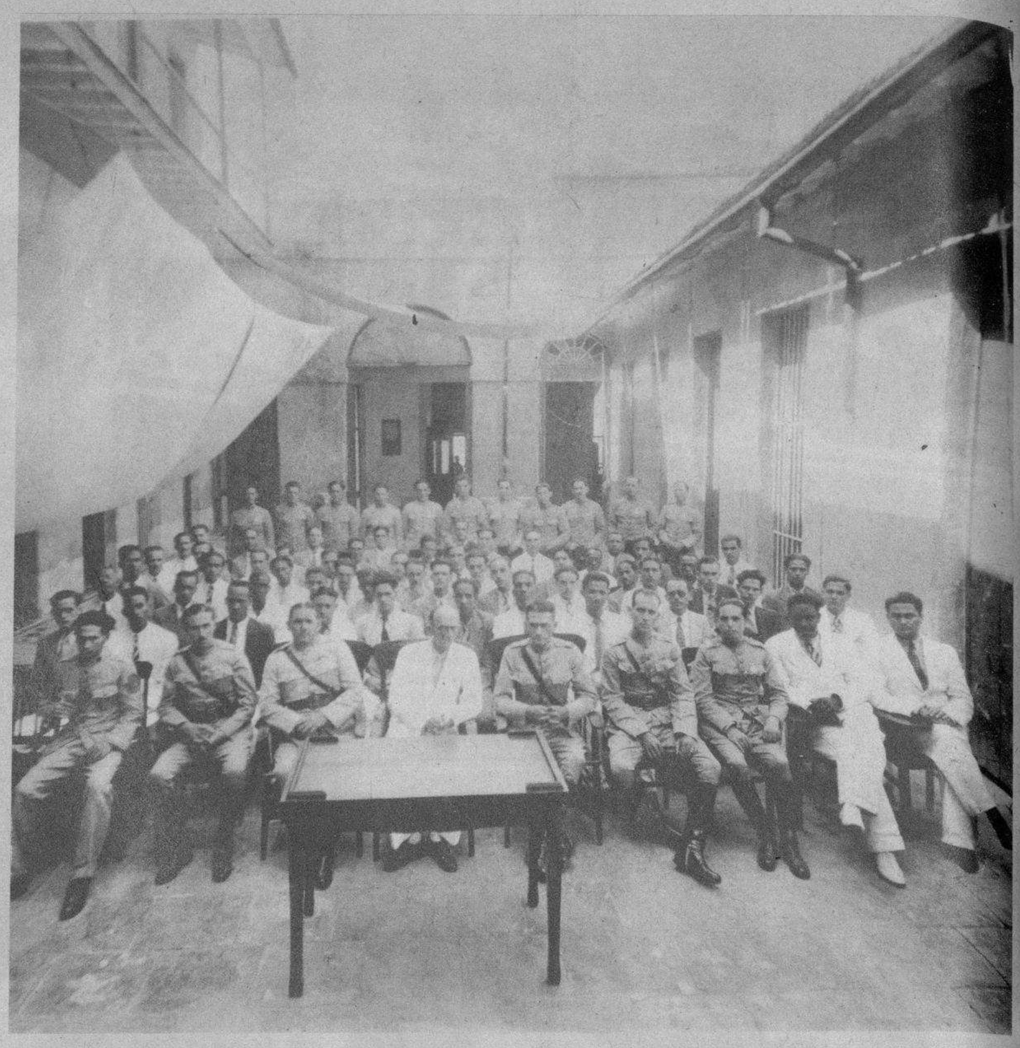

EL CURSILLO Cívico-Militar en Matanzas.—Aspecto del Cursillo de orientación pedagógica para los Maestros de las Escuelas Rurales Cívico-Militares, en aquella provincia. En la foto figuran el Director, doctor Juan de Juan y autoridades militares del Regimiento 4 «Plácido» (Foto D. M.)

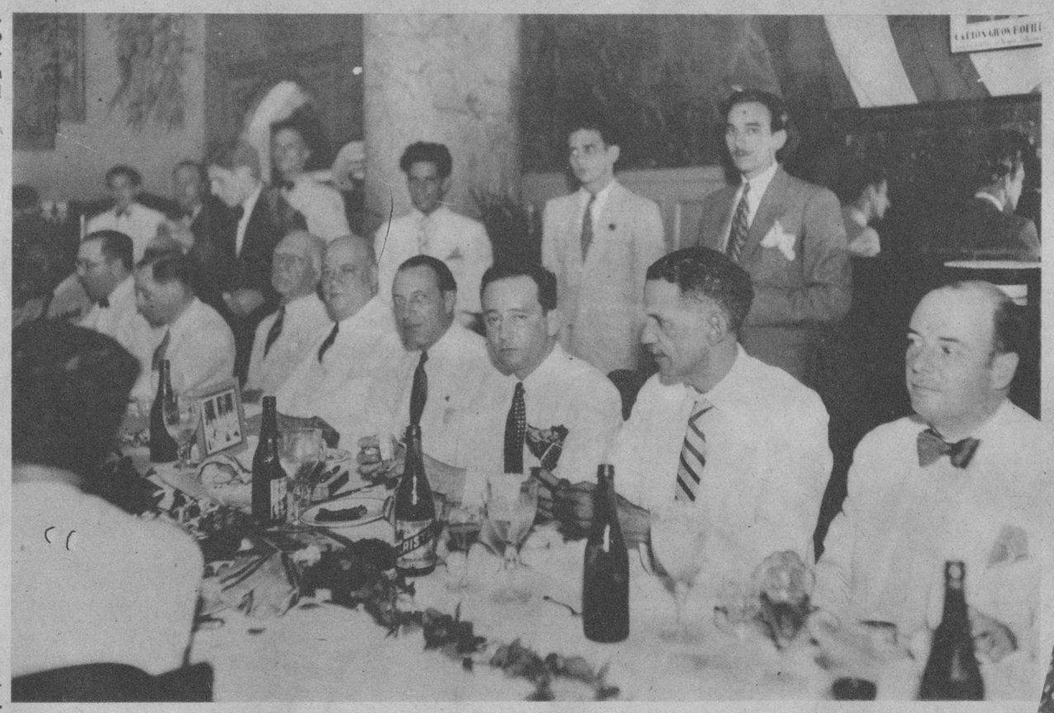

UN HOMENAJE de simpatía fué tributado recientemente al compañero Carlos Girón Boffill, en el hotel Los Angeles. Aquí puede verse un detalle de la presidencia del acto, en la cual se destaca el homenajeado (Foto D. M.)

EL GRAN Marcelino Amador en el momento de dar el Kik-Off, en el partido internacional Atlante de México y D. Centro Gallego de Cuba, en el Stadium Cerveza Tropical, el pasado domingo (Foto D. M.)

RECIENTEMENTE volcó, en la Carretera Central—Km. 800—entre Bayamo y Cacocum, el camión 85428 de los Transportes Unidos de la Habana. Antes de caer a la cuneta en la forma tan espectacular que aparece en la foto, arrancó de cuajo doce postes de concreto, llevándose de encuentro así mismo los potentes cables que los sostienen (Foto D. M.)

EL PASADO DIA 8, fué bautizado en el Obispado de la Habana, el niño Blas Jenaro de Jesús, hijo de los esposos Menéndez González, siendo apadrinado por el doctor Leopoldo Sánchez. Las aguas bautismales fuéronle suministradas por Mons. Ruiz (Foto D. M.)

LOS LINDBERGH en Berlín. Charles A. Lindbergh y su esposa Ana, llegados recientemente a Berlín, han sido agasajados por el pueblo y personalidades de la política. Aquí aparecen con el Ministro de Aviación Goering, del que fueron huéspedes (F. Wide)

DINERO Con garantía de joyas "LA IDEAL" Neptuno e Industria

LA CASA "ROSMONOVA" MUEBLES PARA HOGARES Y OFICINA

Juan se disgustó con Lola sin motivo aparente. Entonces una amiga le dijo a Lola lo fácil que es quitar el olor del sudor—con Mum. Asi terminó el disgusto y se efectuó la boda.

¡No arriesgue su felicidad! Asegure su pulcritud, con Mum. Fácil de usar, Mum es suave a la piel e inofensivo a la ropa y protege todo el día contra el olor del sudor.

QUITA EL OLOR DEL SUDOR

M.E.C.D. 2016