1ª SECCION

SERVICIO DE ASSOCIATED PRESS. Esta queda autorizada para usar nuestro servicio y noticias de información.

HILO DIRECTO CON NUEVA YORK

DIARIO DE LA MARINA

El DIARIO DE LA MARINA es el periódico más antiguo de Cuba. Fué fundado en el año mil ochocientos treinta y dos.

SERVICIOS ESPECIALES DE ESPAÑA

1ª SECCION

O CIV.—NUM. 152 ACOGIDO A LA FRANQUICIA POSTAL LA HABANA, VIERNES, 26 DE JUNIO DE 1936.—SANTOS DAVID, PELAYO Y JUAN PABLO TIEMPO PARA HOY: BUENO, CON TURBONADAS. PRECIO: 5 CENTAVOS

PRUEBA EL SENADO LA TOTALIDAD DEL DICTAMEN SOBRE LOS NUEVOS PRESUPUESTOS

ARTICULADO DE LA LEY DE ASES ERA DISCUTIDO EN ALTAS HORAS DE ESTA MADRUGADA

Cristo y Albanés formularon votos particulares, omoviendo su discusión. Albanés quiere que se mantenga un artículo de las anteriores que no cancela la inamovilidad

una de la mañana, tras de recesos, entró la Alta Cámara er el dictamen de la Comi- Hacienda y Presupuestos so- anteproyecto de Presupuestos les de la Nación para el ejer- conómico de 1936-37.

bien iniciada la sesión, el doc- món Zaydín se hubo de le- en las tres primeras reunio- ra pedir, tras de la declaración ón permanente, recesos de dos, tres horas, a fin de que la ón de referencia terminase la ón del dictamen, y la de las hubo de hacerlo, para variar el doctor Manuel Capestany, limitó a solicitar que fuese de ora.

sta última reunión no concu- ningún senador nacionalista, ex- hecha del señor Simeón Fe-

nte uno de los recesos con- al Salón de Conferencias del el doctor Wolter del Río, Se- io de Hacienda, que estuvo ando impresiones con los se- s durante largo tiempo.

dictamen, que fué aprobado con votos particulares, es en líneas les el mismo que dimos a co- en nuestra anterior edición.

recomienda en él la aprobación leproyecto de presupuestos con- ado por el Ejecutivo tal y co- ene redactado, ya que plantea- dilema de que haya presupues- no, cosa que sucedería si el o se adentrase en una minu- discusión, se estima debe deci- nuestro máximo cuerpo legis- por lo primero, reservándose el no que le otorga el artículo 61 Ley Constitucional de subsa- rores, salvar omisiones y reme- injusticias, llenando así cumpli- te la misión que le incumbe, edio de leyes especiales.

obstáculos surgieron en la dis- del articulado de la ley de ba- ra la ejecución de los presu- s, en lo que respecta al ar- que dispone que el cambio de e de un negociado, departa- o plaza, o el aumento o re- baja de su sueldo o categoría no cancelará el derecho de inamovilidad de quien la sirva en tanto se le atribuyan iguales o análogas funciones; el que establece que las obligaciones creadas por decretos-leyes especiales en el año fiscal de 1935-36 que no hayan sido incluídas en el presupuesto para el próximo ejercicio, en todo en parte, quedarían canceladas; y el que faculta al Poder Ejecutivo para apropiarse de fondos del Tesoro o emitir pagarés, limitados a tres millones en total como máximun, para atender a las obligaciones del mes, siempre y cuando las recaudaciones no permitan satisfacerlas.

Los votos particulares formulados fueron: uno del doctor Wilfredo Albanés, manteniendo el artículo VII, que no concede el derecho de inamovilidad; y otro del doctor Gonzalo del Cristo, manifestándose contra la adición de los artículos XIV q XV, por estimar que el Congreso delega facultades en el Poder Ejecutivo y que la actual Constitución se expresa terminantemente contra ello, para evitar la corruptela que de ello ha demostrado la experiencia que se deriva.

A continuación se desarrolla un debate entre los senadores del Cristo y Albanés, y Zaydín respecto a los votos particulares y las enmiendas, accediendo los dos primeros a dejar la discusión sobre el punto para otra oportunidad, por interesarles el fondo y no la forma y serles lo mismo que se discutan antes del dictamen o en el momento en que se trate de los puntos a que se refieren.

Después de aprobada la totalidad, el senador Casanova propone que se someta a discusión, primeramente, la parte de la Ley de Bases que se refiere a los ingresos,; luego la que se refiere a los egresos, y después, artículo por artículo, los restantes.

Así se hace, y al legar al séptimo, número que tenía el suprimido, Albanés declara, a nombre del Conjunto, que ha hecho dicha organización todo lo posible para que fuesen lo más eficiente y que deplora que no se haya dado con la fórmula que hubiere permitido un estudio más detallado de los presupuestos, con lo que podrían estar más tranquilas sus conciencias de legisladores y de ciudadanos

Habla del artículo del proyecto de Ley de Bases, que defiende, señalando que ha figurado en las anteriores, y hace resaltar el pánico que se produciría en la administración con sus consecuencias subsiguientes.

Vasconcelos le objetó a continuación que al venir el desorden, los empleados, que se podían conceptuar como probos, fueron lanzados a la calle, no basándose en su capacidad sino en la filiación política, y Zaydín habla de la necesidad de que la Administración cuente con colaboradores afectos y se pregunta que quiénes mejores que los que produjeron su triunfo.

Sometido a votación nominal la proposición de Albanés, referente a la inamovilidad, es aprobada con los votos de los nacionalistas y conjuntistas.

Acción Republicana y el Partido Liberal se manifestaron en contra.

A las tres y media de la madrugada continuaba la sesión.

Mueren 2 personas al hundirse la oficina de Correos de Madruga

EL ADMINISTRADOR TAMBIEN FUE EXTRAIDO DE ENTRE LOS ESCOMBROS EN GRAVE ESTADO

Las víctimas de esta terrible desgracia son su esposa y una sobrina. El desplome ocurrió durante un violento temporal de agua y viento. Detalles del doloroso suceso

MADRUGA, junio 25. DIARIO, Habana.—A las cinco y cuarto de la tarde se registró en ésta un sensible accidente. En los momentos en que se desarrollaba una fuerte tormenta de lluvia acompañada de truenos, se desplomó el edificio en que estaba instalada la Administración de Correos de esta localidad, ocasionando la muerte de la esposa del administrador, señora Laura Mascaró de Ruiz, de 30 años de edad, y la de una sobrina de ésta, Gladys Mascaró, de cuatro años de edad, recibiendo, también, gravísimas heridas el administrador de Correos, señor Elpidio Ruiz.

Fué de tal intensidad el derrumbe, que se hundió, incluso, la fosa sanitaria que se encontraba cerca del baño.

Inmediatamente después de ocurrido el suceso acudieron en socorro de la familia los vecinos y autoridades, procediendo a extraer de los escombros a las víctimas, encontrando sin vida a la referida señora y a la niña. El señor Elpidio Ruiz fué asistido por el doctor Tarancón de una herida en la pierna izquierda, menos grave, ofreciendo un estado de desesperación por la desgracia irreparable que destruyó su hogar.

El señor Genaro Núñez se hizo cargo del correo.

EL SECRETARIO DE COMUNICACIONES

El Secretario de Comunicaciones, doctor Rafael Santos Jiménez, tan pronto conoció el suceso, dió instrucciones al Subsecretario para que cursara un telegrama al Jefe de Correos de Madruga, para darle el pésame, rogándole le informara sobre la hora del sepelio.—**Corresponsal.**

LA CAMARA DEJO 16 LEYES SOBRE LA MESA

ANIMADO DEBATE CAMERAL AL TRATAR DE LA PREFERENCIA EN LA DISCUSION DE LEYES

Pidió el Dr. Palma que se discutiera su ley sobre el aumento en los alquileres; pero no prosperó su deseo. Se discutirá el próximo lunes la ley de la cartera dactilar

La Cámara reanudó ayer, a las cuatro de la tarde, su interrumpida sesión del miércoles.

Presidió Márquez Sterling, actuando en las Secretarías Cremata y Menocal.

El Oficial de Actas continuó la lectura de la Orden del Día a partir de la proposición número 54 hasta la 301.

Con excepción de unas diez y seis proposiciones que se dejaron sobre la mesa por haberse solicitado su tratamiento urgente con suspensión de los preceptos reglamentarios, las demás pasaron a distintas Comisiones para su estudio y dictamen.

Un proyecto del Senado estableciendo una prórroga de noventa días para la adquisición de la cartera dactilar, quedó también sobre la mesa, para ser discutido el lunes con o sin dictamen.

Márquez Sterling, deja el estrado presidencial por breve tiempo, ocupándolo el señor Joaquín Pedraza.

Al darse lectura a una proposición de ley de Zervigón, por la que se dicta una amnistía para los adeudos de los Municipios al Estado por concepto de Contingente Sanitario, Becas, Comisión del Servicio Civil, etc., sobre la cual fué solicitada anteriormente una alteración del Reglamento.

Suárez Rivas dice que si va a comenzarse a alterar los preceptos reglamentarios para discutir las leyes, debe comenzarse por los proyectos remitidos por el Senado, o los que se encuentran ya dictaminados por las Comisiones Permanentes.

Carlos Palma propone que, agotada la Orden del Día se pase a tratar de la suspensión de preceptos reglamentarios a fin de que sean discutidos sus proyectos relativos, uno a evitar el agio de los alquileres de las fincas rústicas y urbanas y el otro a la revisión de los contratos de la Compañía Cubana de Electricidad.

En defensa de su demanda el señor Palma dice que ambos proyectos resultan de indudable beneficio público.

Pardo Jiménez apoya la petición de Palma, aduciendo que son leyes urgentes y fundamentales que no admiten aplazamiento.

Yebra hace suya la opinión de Suárez Rivas, agregando que es la que se ajusta al Reglamento.

El Presidente Márquez Sterling se ve en el caso de hacer algunas aclaraciones, manifestando con respecto a los proyectos del Senado que éstos tienen la preferencia en la discusión.

Suárez Fernández propone que una vez discutidos los proyectos del Senado se ponga a debate la ley de Zervigón, que se encuentra dictaminada.

Luego el señor Suárez Fernández retira su proposición.

Suárez Rivas propone que por la Presidencia se califiquen los asuntos que deben ser tratados preferentemente.

Raúl de Cárdenas exige que los proyectos sean discutidos por el orden en que se encuentran en la relación de los asuntos del día, ya que sólo en casos excepcionales y de verdadera urgencia deben ser antepuestos unos a otros con alteración reglamentaria.

Se produce un animado debate en que participan los señores Quintana, Suárez, Carbonell y Portocarrero que desean se aclare la proposición de Suárez Rivas en lo que respecta a la discusión de las leyes del Senado y las dictaminadas por las Comisiones.

El Presidente ruega a Suárez Rivas que especifique por escrito aquellas leyes que en su opinión deberán ser tratadas con urgencia.

Suárez Rivas se refiere entonces al Dictamen de la Comisión de Hacienda sobre la ley que dispone el ingreso en el Fondo Nacional de los impuestos recaudados por el Fondo Especial de Obras Públicas y a otros más.

Palma insiste en que se ponga a votación la suspensión de preceptos reglamentarios para entrar en el debate de su proyecto que tiende a evitar el alza de los alquileres de las fincas urbanas y rústicas.

Dice seguidamente que se trata de una ley justa, equitativa y reclamada por la opinión pública con urgencia y ansiedad.

Al ponerse a discusión la solicitud de alteración reglamentaria se pide que se haga nominalmente.

La solicitud es desechada por 50 votos contra 38.

Palma explica su voto favorable a la petición diciendo que lo ha hecho por considerar que el problema de los alquileres es pavoroso y que su resolución, que su proyecto propicia, es una necesidad al bienestar público.

Suárez Rivas dice que ha votado en contra porque teniendo en cuenta la importancia y la trascendencia del proyecto se hace indispensable someterlo a estudio de Comisiones que lo dictaminen y lo regresen a la Cámara para discutirlo ampliamente.

Aclara que no es opuesto a la ley en modo alguno.

Palma exclama que la derrota de la solicitud no ha sido para él como autor de la misma, sino para la Cámara.

Suárez Rivas insiste en que el proyecto debe ser estudiado atentamente y añade que él no habla para la galería.

López Blanco participa del mismo criterio de Suárez Rivas.

Penabaz pide que el proyecto pase a dictamen de la Comisión de Justicia y Códigos.

López Blanco agrega que se traslade también a la Comisión de Trabajo y Reformas Sociales.

Frayle a la de Propiedad Inmobiliaria.

Estas peticiones originan grandes debates.

Márquez Sterling pone a votación el pase a Comisiones, pero responden a la lista solamente 76 congresistas y cae la sesión por falta de «quorum».

LA MOCION DEL DOCTOR JUAN O'NAGTHEN.—Fué anunciado ayer en la Cámara que en la sesión del lunes se le dará segunda lectura a la moción que suscribe en primer término el representante por la Habana doctor Juan O-Nagthen en el sentido de que se designe una Comisión de congresistas que gestione de la empresa correspondiente, el restablecimiento en Cuba de la fábrica de tabacos Henry Clay and Bock, que fué trasladada a Trenton, Estados Unidos, con motivo de una huelga producida en años anteriores.

El doctor O-Nagthen tiene fundadas esperanzas en el éxito de su moción.

Murió en París el general americano Charles Hitchcock

Dominaba ocho idiomas, que aprendió por un método de su invención. Tenía 69 años

Charles Hitchcock

PARIS, junio 25. (AP.)—El general de brigada Charles Hitchcock Sherill, diplomático y escritor americano, falleció repentinamente esta noche a consecuencia de un ataque al corazón, en su residencia de París, a los 69 años de edad.

Había residido en París desde que se retiró como embajador en Turquía, en 1933. Fué ministro de los Estados Unidos en la Argentina, desde 1909 a 1911, en que se negó a ser embajador en Japón, debido a su mal estado de salud y abandonó el servicio diplomático, al que no retornó hasta que aceptó el cargo en Estambul, en 1932.

Fué miembro del Comité Ejecutivo del Comité de Deportes Olímpicos y presidente de la Comisión de Aviación de la Cámara de Comercio de Nueva York.

Dominaba ocho idiomas, entre ellos el turco y el ruso, por un sistema inventado por él, y podía pronunciar discursos en todos ellos.

Dispone el Gobierno la retención del 25 por 100 de las existencias del café en Cuba. Ese importante Decreto fué sancionado ayer por el Dr. Gómez Arias a propuesta del Secretario de Agricultura, G. Mena. Los almacenes deberán comunicar en un plazo de cinco días todo depósito que tengan. (Amplia información en la página tres).

HERIDA LA PROMETIDA DE LEON DE SOLA EN UN GRAVE ACCIDENTE

DANSVILLE, N. Y., junio 25. AP. A los pocos momentos de haber llegado en un avión manejado por su novio, León de Sola, hijo de Francisco de Sola, ex funcionario de la Secretaría de O. P. de Cuba, la señorita Alma F. Grinton, de 25 años, maestra de una escuela pública de esta población, resultó gravemente herida, al ser alcanzada por las aspas de la hélice. León es Director de la Sección de Música de la escuela local.

León pensaba ir a Cuba con su novia y su hermana, Carolina de Sola, llevándolas en avión hasta Miami, pero ahora, debido al accidente, ha aplazado indefinidamente el viaje.

N. de la R.—El ingeniero Sr. Francisco de Sola padre del joven León, continúa prestando sus servicios en la Dirección General de Obras Públicas.

EL PARTIDO LIBERAL DE PUERTO RICO SUFRE UNA GRAVISIMA CRISIS

SAN JUAN, Puerto Rico, junio 25. (Por el «N. Y. Herald Tribune Service».)—El Comité Ejecutivo del Partido Liberal, se reunió hoy con la esperanza de allanar las diferencias surgidas entre el senador Antonio Barceló, presidente del Partido Liberal y el senador Luis Muñoz Marín, quien ha pasado varias semanas en Washington pidiendo urgentemente la independencia de Puerto Rico.

Insistió el senador Barceló en que el Partido considere su renuncia, debido a su creciente antipatía por el movimiento de la independencia, mientras que por su parte el senador Muñoz Marín es decidido partidario del retraimiento liberal, en las próximas elecciones de noviembre, urgiendo también que se haga una más intensa campaña en pro de la independencia portorriqueña.

LA ASAMBLEA DEL "DIA DOCENTE" EN LA SOCIEDAD DE TORCEDORES, ANOCHE

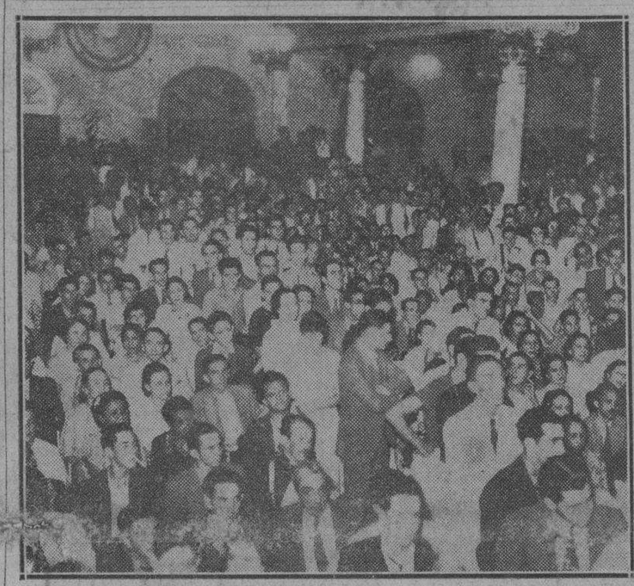

Dos aspectos de la gran asamblea celebrada anoche, en los salones de la Sociedad de Torcedores de la Habana, organizada por los estudiantes en pro de la Amnistía político-social. (Amplia información en la página 3.)

En la Academia de Ciencias ayer noche

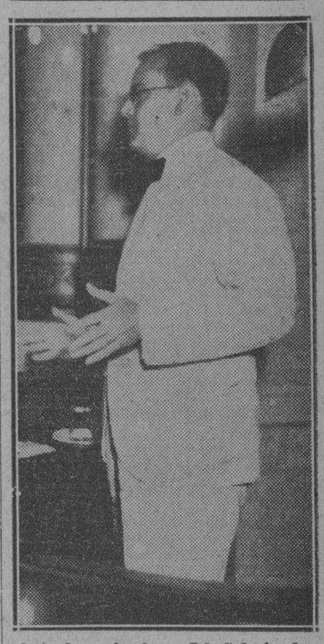

Ante los miembros del Colegio de Abogados —prestigiosa institución que viene desarrollando un interesante ciclo de conferencias—disertó anoche en la Academia de Ciencias el ilustre jurista doctor Alberto Blanco Sánchez, quien se refirió a la proyectada Asamblea Constituyente cubana. Su trabajo, medular y sencillo a la vez, gustó extraordinariamente al numeroso y selecto auditorio. La foto muestra al conferenciante, en el uso de la palabra.

Produce honda inquietud en Oriente la no aprobación de una ley favorable para el café. Las fuerzas vivas se han dirigido a las Cámaras y al Gobierno en demanda de inmediata solución para ese problema. Cierre de comercios en señal de protesta.

MEJORO LA BOLSA DE PARIS Y SUFRIO UNA INESPERADA BAJA EL MERCADO DE LOS E. UNIDOS

El cambio registrado en la capital francesa se debe a la mejoría de la situación política y económica. La Bolsa de Berlín conservó las ganancias conquistadas

PARIS, junio 25. (Por el «N. Y. Herald Tribune Service».)—La tendencia general de la Bolsa hoy, confirmó las esperanzas de mejoría que se abrigaban ayer. En todos los sectores se registraron ganancias numerosas. Como ocurrió ayer la fuerza ascensional de las rentas francesas influenció todo el mercado. Las rentas mejoraron de cuarenta a noventicinco céntimos, mientras que también progresaban otras emisiones del Gobierno francés; las acciones de la banca francesa mejoraron sustancialmente, con particularidad las del Banco de Francia, que abrieron en cinco mil novecientos cuarenta y cerraron en seis mil cincuenta.

CONSERVO LAS GANANCIAS LA BOLSA DE BERLIN

BERLIN, junio 25. (Por el «N. Y Herald Tribune Service».)—La mejoría ligera que se notó en el tono de la Bolsa, ayer, fué en general mantenida hoy, aunque las negociaciones continuaron escasas. Las acciones de acero y maquinarias se mantuvieron relativamente activas. Las eléctricas abrieron irregular, pero al final se anotaron alzas. El mercado cerró apático e inactivo.

DECAE LA ACTIVIDAD DEL MERCADO EN LONDRES

LONDRES, junio 25. (Por el «N. Y. Herald Tribune Service».)—La actividad desplegada recientemente en la Bolsa amainó hoy. Esto, en parte, se debió a las liquidaciones de ganancias, especialmente en acciones petroleras y de las minas de oro surafricanas. Sin embargo, el tono general del mercado continuo animado y el cierre fué bastante firme. Hubo demanda moderada por los valores del Gobierno inglés, los cuales respondieron con alzas fraccionales. Los bonos extranjeros se mostraron inestables, alcanzando los almanes niveles más bajos. El sector industrial se mantuvo firme. Las acciones de la Brazilian Tractions se cotizaron a trece tres octavos.

BAJA EN EL MERCADO DE NEW YORK, TRES PUNTOS COMPLETOS DE DESCENSO

NUEVA YORK, junio 25. (Por el «N. Y. Herald Tribune Service».)—Las acciones del acero mostraron en la sesión de hoy aguda flojedad al saberse en la Bolsa que la industria se verá frente a grandes dificultades a consecuencia de la campaña política contra los grandes intereses, la acción del Gobierno Federal contra los precios y las actividades de los gremios obreros. Las acciones del acero cancelaron las ganancias adquiridas recientemente e iniciaron la marcha general de los valores hacia niveles inferiores. Unica excepción fueron las acciones del petróleo. Las pérdidas generales llegaron hasta tres puntos. El promedio de la pérdida fué de cincuenta y nueve centésimos. La extraordinaria velocidad con que bajaron los valores fué causa de sorpresa en la Bolsa, que estaba convencida de otro período de mercado alcista.

SUMARIO DE ESTA EDICION

Agricultura	11
Anuncios Clasificados —16-18-19-20-21	
Ayuntamiento	1
Cables	13-22
Cartel del Día.—(Teatros y Cines)	6
Club Rotario	2
Comercio	2
Comunicaciones	12
Crónica Habanera	5-7-9
Crucigramas	4
Cultos Católicos e Información General	19
Defunciones	4
Ejército Constitucional	3
Escenario y Pantalla.—(Crítica)	6
Estado del Tiempo	11
Gacetillas	6-10
Guanabacoa al Día	5
Habaneras	4
Matanceras	4
Mercantil	17
Noticias de los Juzgados de Primera Instancia.—(Vida da Civil)	11
Omnibus Aliados	3
Policía Nacional	2
Política	16
Puerto	12
Sanidad	7
Sociedades Españolas	10
Sports	14-15
Telegramas del Interior	11
Trabajo	11
Tribunales	11
Viboreñas	7

LECTURAS:

Actualidad Internacional. (Por Juan Luis Martín)	2
Al Margen de la Historia—	8
Armonías. (Por Gustavo E. Urrutia)	2
A través de la vida. (Por Héctor de Saavedra) —	8
Bromas y Veras. (Por Joaquín Aristigueta)	12
Caricatura. (Por Roseñada)	8
Ciencias e Invención	4
El Comunismo en el Día. (Por Willy de Blanck) —	12
El Cuento de Hoy	12
Entiquito	18
La Actualidad. (Por León Ichaso)	13
La España de Hoy. (Por Manuel Aznar)	13
Los Presupuestos. (Por Rogelio Pina)	3
Libros	8
Mandrake	18
Rarezas de la Vida	18
Red Barry	18
Solución Azucarera. (Por Gabriel Camps)	12
Terry y los Piratas	21
Teología y Sociología. (Por José M. Lázaro)	8
Tomasito	18

Bélgica está dispuesta a volver a su política de neutralidad de los años anteriores a la guerra

Le permitirá esto hacer considerables economías. Causas del cambio operado

BRUSELAS, junio 25. (AP).—La pequeña Bélgica, según se indica en algunos centros, posiblemente volverá a abrazar la política de neutralidad anterior a la guerra de 1914.

Las disensiones internas y una creciente hostilidad contra las alianzas militares con Francia parecen ser la causa del cambio que se ha de operar en la política exterior belga.

El cambio, que automáticamente permitiría realizar grandes economías en los presupuestos militares, se ha predicho sin ambages por el periódico liberal «L'Independence Belge», que declara:

«Las obras defensivas establecidas en la frontera oriental tendrían que abandonarse (en caso de un ataque) para llevar la línea de defensas belgas al río Maas. El territorio comprendido entre la frontera y el río Maas tendría que abandonarse como ocurrió en 1914.»

La nueva política, agrega el periódico, ha sido trazada en un informe secreto del general Van Den Bergen, jefe del Estado Mayor Central, después de una minuciosa investigación del status de Bélgica a la luz de los recientes acontecimientos alarmantes en la situación europea.

En otros centros bien informados se cree que Bélgica jamás abandonará su territorio sin lucha. Eso permitiría el rápido paso de tropas enemigas a la parte baja del país y pondría en peligro la tarea defensiva de Inglaterra, interesada en mantener el «statu quo».

Grande será la presión que hará Francia contra tal decisión, particularmente porque el país vecino cuenta con Bélgica para que sufra el primer choque de cualquier ataque por sorpresa y defienda la línea hasta que puedan acudir tropas francesas en su auxilio.

SERA MALLORCA RESIDENCIA DE HAILE SELASSIE

50 personas fueron a despedirlo en Londres. Despedida casi trágica

LONDRES, junio 25. (Por el «N. Y. Herald Tribune Service».)—El emperador etíope, Hailé Selassie, acaba de ser informado hoy que el Gobierno español no se opondrá a que resida en Mallorca, Islas Baleares. Es casi seguro que el emperador establezca su residencia allí cuando vuelva de Ginebra, una vez terminadas las sesiones del Consejo de la Liga.

Hailé Selassié partió hoy de Londres al mismo tiempo que Eden, aunque viajando separadamente rumbo a Ginebra, donde se espera que la Liga entierre el proceso de las sanciones contra Italia.

La partida del emperador desde Inglaterra, donde ya no es persona grata, fué casi trágica. Cuando llegó aquí hace varias semanas, una enorme multitud lo vitoreó al apearse del tren en la estación de Waterloo, pero hoy sólo un puñado de personas presenciaron, casi en silencio, su partida hacia Ginebra.

El emperador llegó a la estación de Victoria acompañado del duque de Harrar y la princesa Tsdai, un cuarto de hora antes de la partida del tren. Numerosos policías ocupaban el andén, pero apenas había allí cincuenta personas, las que aclamaron al emperador al llegar, quien las saludó inclinando la cabeza sonriente, desde la ventanilla del vagón.

—Voy lleno de esperanzas, dijo a los periodistas, añadiendo que agradecía al pueblo inglés su acogida y que marchaba a Ginebra a obtener de las naciones allí reunidas la justicia que de derecho corresponde a Etiopía.

Antes de partir, Hailé Selassié besó con amor a sus hijos y cuando el tren emprendió la marcha, permaneció solo en la ventanilla, visiblemente emocionado, por los vítores de sus simpatizadores.

Una hora después, Eden, apenas terminada la sesión del Gabinete, donde se trataron los problemas ingleses ajenos a la situación de Etiopía, partió a bordo de un avión rumbo a París, en donde conferenciará brevemente con Blum y Delbós antes de tomar el tren para Ginebra. Eden y Selassié no se encontrarán hasta que lleguen a la ciudad suiza, sede de la Liga.

PASO POR PARIS EL NEGUS

PARIS, junio 25. (AP.)—Hoy llegó a esta capital, camino de Ginebra, el emperador Hailé Selassié, el cual fué recibido en la estación del ferrocarril por un empleado secundario del ministerio de Relaciones Exteriores; no había ni un alma en el andén, esperándole. Inmediatamente, Selassié partió para Suiza.

En cambio, León Blum comió con Sir Anthony Eden, conjuntamente con Ivón Delbós, tratando entre bocado y bocado de las cuestiones urgentes del instante.

A CONVENCION POSTULARA HOY A ROOSEVELT

Mañana, sábado, lo hará con Garner. Se nominará, según parece, fácilmente

LADELFIA, junio 25. (AP).—Convención Nacional Democráti- drogó esta noche la tradicional de las dos terceras partes de otos para la designación de can- os, y aprobó el programa elec- recomendado por Roosevelt, en al se dice que los demócratas rán la reforma de la Constitu- en caso necesario.

nada que tuviera parecido con ebate, la convención despachó asuntos más importantes y se ró para la ruidosa sesión doble ñana que terminará con la no- ión de Franklin D. Roosevelt candidato a la Presidencia.

nuevo programa del partido, tado en términos generales, ra- eces entra a detallar sus obje- limitándose a pedir un cu- sano, auxilios del Gobierno al, la conservación del suelo y as para la absorción de los pro- os de la tierra.

programa fué aprobado en vo- nominal, con pocos votos en a, los que no se tuvieron en a a los efectos de su aproba- por el presidente de la asam- senador Robinson de Arkansas, declaró que había sido apro- por unanimidad.

regla referente al voto de las rceras parte de los delegados la elección de candidato presi- se abrogó sin gran escán- Antes de que el asunto se dis- ra en el hall de la convención una reyerta entre delegados en galerías.

senador Wagner de Nueva York, idente de la Comisión de Reso- nes leyó el programa electoral. convención se libró de un voto cular sobre la plataforma elec- debido a un compromiso que se ó en los últimos momentos. Las as de Roosevelt accedieron a demandas de los delegados de de que, en caso de que se ara derogar la regla de las dos as partes, se hiciera una divi- proporcional de los votos de la nción.

ñana será el día de la designa- del Presidente Roosevelt como idato presidencial y el sábado se nará a Garner candidato a la sidencia de la República.

osevelt y Garner aceptarán la minación en una fiesta que se rará el sábado por la noche, al lore en Franklin Field.

resolverá el roblema de los actos políticos

señor Carlos Peláez, Secretario bernación, informó anoche a porters palatinos que después tín celebrado anoche como pro- da de la ley de amnistía, se rá para lo futuro todo lo con- nte a los permisos para esa de manifestaciones públicas. a resolución—dijo el Secretario tomada en una entrevista que to, celebraré con el Presidente República.

EMBARRANCO UN BARCO INGLES Y LO ABANDONARON LOS TRIPULANTES

BIRMINGHAM, Alabama, ju- 25. (AP.)—El aficionado awrence Cutter, recogió un in- lámbrico informando que el apor inglés «Barón O-Gilfy» abía embarrancado junto a Haití, abandonándolo sus tripu- antes, los cuales llegaron sanos salvos a la costa.

VETERANOS INDIGENTES EN ORIENTE, CAMAGUEY Y STA. CLARA

Mi exposición sobre el estado de indigencia en que se encuentran numerosos veteranos en las provincias de Oriente, Camagüey y Santa Clara, ha sido acogida con verdadero interés en las altas esferas oficiales y en el Consejo Nacional de Veteranos.

El Honorable Presidente de la República, doctor Miguel Mariano Gómez y el coronel Fulgencio Batista, ambos hijos de veteranos, son los primeros en tender su mano generosa a esos viejos agobiados por los achaques de los años y la miseria.

Todos hemos visto que se ha publicado un proyecto de Ley, presentado en el Congreso, para que se aumenten las asignaciones que deberán abonarse a los veteranos, disfrutando los soldados y clases una pensión mensual que fluctúa de $25 a $38, y en esa forma desaparecerá el cuadro triste de ver a esos humildes ciudadanos en estado de indigencia.

El coronel Batista, hace pocos días, cuando alguien le manifestó en uno de los pueblos de Santa Clara: «Coronel, es inútil exponer nuestros males. ¿Para qué? No nos van a hacer caso...», replicó paternalmente: «¡Ah, no! Eso no es así. Es un error actuar en esa forma, porque si sus males se desconocen, entonces sí que no se pueden remediar. Diríjanse a las autoridades a quienes corresponda, y pueden tener la seguridad de que desde el Presidente de la República hasta el más modesto funcionario del Gobierno están animados de los mejores deseos, y sus quejas, si son justas, serán atendidas y resueltas satisfactoriamente...» Esto ocurría en el andén de una estación de ferrocarril. El pueblo, cuando terminó de hablar el coronel Batista, recibió sus palabras con vivas y aplausos.

No tengo más que decir; mi agradecimiento a todos, y también a la prensa, por su humanitaria labor en pro de los libertadores indigentes.—**Luis Rodolfo Miranda**, Comandante del Ejército Libertador.

DESAPARECE DE UN MODO MISTERIOSO UN HOMBRE QUE IBA EN UNA LANCHA

PINAR DEL RIO, junio 25. DIARIO, Habana.—Noticias fidedignas procedentes de Puerto Esperanza dan a conocer que esta madrugada salió de Santa Lucía la lancha «Esperanza», conduciendo para dicho Puerto Esperanza once pasajeros, habiendo desaparecido en el trayecto uno de ellos, nombrado Segundo Brito, que se dedicaba en Santa Lucía al negocio de explotación de cinematógrafo, sin que se sepa hasta este momento, once y treinta de la noche, la forma de la desaparición ni el lugar donde pueda encontrarse Brito, estimándose quehubo de caer al mar y fué pasto de los tiburones, que son abundantes en esas aguas.

VIOLARON LOS NIPONES EL TERRENO DE LA EMBAJADA DE LOS EE. UU. EN PEIPING

WASHINGTON, junio 25. AP. Entre los sucesos que han sido objeto de la protesta de la Embajada de los Estados Unidos en China a la Embajada del Japón en esa misma ciudad, figura un incidente registrado el 21 de junio, día en que 20 soldados nipones violaron el terreno de la misión diplomática de los Estados Unidos.

Dos días después, fueron los sucesos que trata más extensamente la nota.

INGLATERRA ESTA PERDIENDO LA PACIENCIA CON ALEMANIA

LONDRES, junio 25. (AP.)—Se tiene entendido en los círculos políticos que las palabras enérgicas pronunciadas por el Secretario de la Guerra Duff Cooper, en París, responden a inspiraciones de Baldwin mismo, que quiere comuniar a Alemania que la paciencia de la Gran Bretaña se está agotando, en lo que se refiere a la seguridad de las fronteras renanas. Conceptúase que Baldwin emplea a Duff Cooper en esta capacidad, lo mismo que antes utilizara a Neville Chamberlain para hacer saber que la aplicación de las sanciones a Italia era ya letra muerta.

M.E.C.D. 2016

EXPLICA EL ALCALDE AL CONSISTORIO POR QUE EL PRESUPUESTO TIENE QUE SER DE 7.042,607.11 DE PESOS

"NO ES UNA OBRA PERFECTA, DICE EN SU MENSAJE, PERO SI ES UNA OBRA HONRADA"

El Dr. Beruff Mendieta tiene el convencimiento de que el Municipio de la Habana puede soportar ese presupuesto. Trata de contribuir a la consolidación de la paz pública

Mensaje del Alcalde a los Concejales

AL AYUNTAMIENTO:

Tan sincero es mi deseo de mantener con ese ilustre organismo las más cordiales relaciones; tan convencido estoy de que la totalidad de sus miembros sólo aspira a servir los intereses de la colectividad y a evitar la reproducción de los antiguos errores y desaciertos de nuestra Democracia; por lo perjudicial que éstos han sido a la salud y el prestigio de la República; tan arraigada está en mi ánimo la creencia de que el buen éxito o la quiebra definitiva de nuestras instituciones dependen del normal funcionamiento de los poderes, conforme a su naturaleza que no obstante el trabajo abrumador que sobre mí y mis inmediatos colaboradores ha pesado a partir de mi toma de posesión, he procurado, prescindiendo de las excepcionales facultades que en materia presupuestal me concede el Decreto-Ley 685, ceñirme en la confección de los presupuestos que han de regir para el próximo ejercicio fiscal a lo estatuído en la Ley Orgánica de los Municipios, en sus artículos 186 al 205 inclusives. Sin embargo, circunstancias especiales que el Consistorio conoce íntimamente, han impedido que el anteproyecto fuese remitido por mí con anterioridad a este día. Sin darme punto de reposo, en tanto que se realizaban interrumpidamente los trabajos preparatorios del anteproyecto, he gestionado del Poder Legislativo de la Nación y del Honorable Señor Presidente de la República, la aprobación de una ley en que se exime al Municipio de la Habana del cumplimiento de los deberes a él fijados por las leyes de 8 de julio de 1913 y 17 de febrero de 1926, que gravaban de modo exorbitante una municipalidad, que destina un 30% de sus ingresos probables a servicios sanitarios, de beneficencia y culturales de que no se aprovechan exclusivamente sus vecinos y contribuyentes, y otros 30% de los mismos a la satisfacción de obligaciones de carácter fijo, de las que constituye una tercera parte, aproximadamente, en esta ocasión, el aporte por concepto de contingente sanitario y por pago de becas al Estado. Esta circunstancia ha hecho, como se sabe ya de público, que paralelamente se confeccionaran de orden mía, tres presupuestos; uno por $6,436.580.38, que suprime toda aportación por los expresados conceptos; otro por $6,880.088.40, que excluye de la determinación de la misma, conforme al criterio predominante en el Congreso, las cantidades que el Municipio invierte en sus Departamentos de Sanidad, Cultura y Asistencia y Previsión Sociales, y finalmente el de $7,042.607.11, que se eleva con este Mensaje a la consideración de la Cámara Municipal, en la imposibilidad de aguardar a que los Poderes Legislativos y Ejecutivo de la Nación resuelvan el conflicto, que ha sido estructurado con estrecha sujeción a los preceptos de las leyes, cuya derogación se interesaba.

La Cámara Municipal, que conoce a pesar de su corta vida y del escaso tiempo que ha podido dedicar al estudio de estas cuestiones, la gravedad que entraña para el Tesoro la carga que el cumplimiento de obligaciones fijadas por esas leyes representa, disculpará mi tardanza y procurará soslayar sus consecuencias, consagrando a la discusión del anteproyecto, de acuerdo con el espíritu que informa el Artículo 198 de la Ley Orgánica de los Municipios, sesiones diarias y dobles si fueren necesarias.

Puede el Municipio de la Habana, soportar un presupuesto de $7,042.607.11 y nuestro deseo de reducirlo no tenía su origen en que estimáramos excesiva su ascendencia ni difícil la obtención de ingresos en cantidad suficiente para liquidarlo sin déficit. La anomalía de los tiempos que corren, exige de los gobernantes, por encima de la rigidez de los preceptos legales, una prudencia extrema. El precepto legal, elaborado en días de inalterable paz pública, o con vista a su consolidación definitiva, establece normas y fija derroteros que sin exponerse a riesgos considerables, no deben ni pueden ser desconocidos, pero será siempre axiomático que no se legisla con caracter permanente para la tempestad o el cataclismo.

De este modo, estamos obligados, conforme al precepto de la Ley Orgánica de los Municipios, dictada en tiempos de calma absoluta, a calcular los ingresos por el resultado del último presupuesto liquidado y por la recaudación del año en curso, o atemperándonos a lo previsto en el Artículo V del Decreto-Ley 685, aprobado en la seguridad de un evidente restablecimiento del sosiego colectivo, a fundamentar esos cálculos sobre el promedio de los cinco presupuestos anteriores.

En uno y otro caso, la fijación de la ascendencia del próximo presupuesto en la cifra apuntada, no viola precepto legal alguno, pero se aparta un tanto, y con los peligros consiguientes, de la realidad objetiva. Confeccionamos un presupuesto destinado a regir el año próximo Todo hace creer que la favorable reacción económica que se advierte ha de intensificarse durante él y que el aumento de las recaudaciones en una proporción que no pudieron prever los autores del anterior presupuesto, ha de mantenerse. ¿Cómo pues, sin proceder de modo anticientífico, será posible calcular los ingresos para el próximo ejercicio fiscal, sobre la base del promedio de los obtenidos en los últimos cinco años, los más difíciles de nuestra historia, ya que durante los dos primeros, el régimen de fuerza establecido en el país, quebrantó por completo nuestra economía y nuestras fuentes de ingresos fiscales, durante el tercero, una revolución de intensidad extraordinaria anarquizó la producción y las recaudaciones, y en los dos restantes, nuestros gobernantes, consagraron todos sus esfuerzos a restablecer el retorno de la vida nacional, hondamente perturbado? A pesar de estas consideraciones nos ceñimos al precepto legal en nuestros cálculos y luchamos por una exención que consideramos justa y que hubiera permitido al Ayuntamiento o seguir la política discreta que en favor de los contribuyentes establece el Art. 190 de la Ley Orgánica de los Municipios, o aprobar, en el futuro, si la realidad confirmaba nuestros cálculos presentes, presupuestos extraordinarios que permitieran dotar convenientemente los hospitales, casas de socorros, crecheríes y asilos, hacer en las propiedades del Municipio reparaciones urgentes aconsejados por nuestro Departamento de Urbanismo, y acometer, con mayor brío, que el consentido por las consignaciones presupuestadas, la realización de nuestro programa de gobierno.

La Cámara Municipal, y aún la opinión pública que ha de juzgarnos, podrán apreciar sobre bases sólidas que hemos procedido con la extrema prudencia que recomendamos, con sólo comparar nuestro anteproyecto de presupuesto, con el hecho para que rigiera el año fiscal en curso y con el del ejercicio fiscal de 1930 al 31, en que se inició la grave crisis económica ya vencida.

En efecto, el presupuesto del año en curso asciende a la suma de $6,738.796.84 y no fueron incluídas cantidades que deben figurar indefectiblemente en el anteproyecto que remito. No se consignó en aquél cantidad alguna para el pago de la Policía Nacional; nosotros consignamos $1,201.000.00. No fué necesario fijar en aquél ninguna suma para el mantenimiento de la Cámara Municipal, suprimida por el precepto de la Constitución de 1928 que creó el Consejo Deliberativo, ni para este organismo por haberlo barrido la Revolución; nosotros en cambio dotamos a la Cámara Municipal, restablecida por imperio de la actual Constitución, con la cantidad de $184.200.00. El Decreto-Ley 685, que creó el Departamento de Asistencia y Previsión Sociales y el de Turismo, nos obliga a consignar para el primero, una suma superior en $37,611.00 la que requerían sus actuales funciones cuanto se desempeñaban por el Departamento de Sanidad, y para el segundo la de $76.820.00.

En el presupuesto anterior figuraba el Departamento de Auditoría, suprimido por el Decreto-Ley 685 con una consignación de $25.600.00; en el nuestro, las funciones esenciales que por el mismo se realizan, han sido adscritas a la Oficina de Fiscalización, cuyo mantenimiento supone un gasto de $12,600.00. Si nos hubiéramos concretado a adicionar a la suma de $6,738.796.84 a que ascendía el presupuesto anterior, lo que costará el mantenimiento de los dos Departamentos creados, y el pago de la Policía, y a restar del total la diferencia entre lo presupuestado para el Departamento de Auditoría y lo que ahora se presupuesta para la Oficina de Fiscalización, nuestro presupuesto habría ascendido a $8,042.027.84. Sin embargo la diferencia entre el presupuesto anterior y el anteproyecto que someto a la consideración de la Cámara Municipal, es sólo de 303.810 pesos 27 centavos. Esto dice, con elocuencia extraordinaria, cuán prudente hemos sido en nuestros cálculos, sobre todo si se observa en los cuadros adjuntos el aumento obtenido en las recaudaciones del último trimestre de este ejercicio, comparadas con las del penúltimo y con igual trimestre del ejercicio anterior, y si se tiene presente que la creación de varios servicios en el Departamento de Cultura, ha aumentado nuestros gastos en 15,450 pesos.

Pudiera objetárseme que hemos desechado una oportunidad preciosa, para extremar nuestra prudencia al mantener los Departamentos de Turismo y Asistencia y Previsión Sociales, pero esta objeción carecería de toda solidez. Los Presupuestos Municipales no pueden derogar el Decreto-Ley 685 que creó esos Departamentos en el Municipio de la Habana, ni sería discreto suprimirlos. El primero de ellos realiza gestiones que han de ser fructíferas para nuestro Tesoro y para los comerciantes y contribuyentes. Ha asociado a sus trabajos una comisión integrada por los más altos valores sociales y económicos de nuestra comunidad, y todo hace esperar que contribuya de modo extraordinario a un vigiroso desarrollo de lo que se ha dalo en llamar «nuestra segunda industria». El segundo Departamento, el de Asistencia y Previsión Sociales, acaba con aplauso de la opinión pública, de inaugurar el Balneario Infantil Municipal y de dar el primer paso efectivo para establecer en nuestro país un servicio helio-marino Su supresión contraria a la ley y a las tendencias modernas, lesionaría gravemente los intereses del Municipio.

Finalmente, observese, al hacer el examen comparado de ambos presupuestos, que en el anterior figuraban 3.039 empleados, y que en el nuestro, no obstante haberse adjudicado 137 al Ayuntamiento, 40 a Asistencia y Previsión Sociales y 12 a Turismo, o séase 189, sólo figuran 2,714; lo que establece a nuestro favor una diferencia de 325 empleados y acusa en nosotros un sano propósito de corregir viejos errores de nuestro sistema de Gobierno Municipal.

El presupuesto del ejercicio fiscal de 1930-1931, encuadrado en un marco constitucional, puede ser comparado con el nuestro, para orientarnos sobre la procedencia de éste. Nadie podrá, sin provocar acerbas críticas, afirmar que las condiciones económicas de aquel año superaron las que indiscutiblemente han de ser las del próximo, y sin embargo el presupuesto de aquél es superior en $1.174,717.05 a la ascendencia de nuestro anteproyecto, si a la suma de $6.631,253.64 que importan los ingresos calculados, sin incluir los gastos del Acueducto, se agrega la suma que para ese servicio un millón quinientos ochenta y seis mil, setenta y un pesos con cuarentidos centavos consignamos en el anteproyecto. La diferencia entre uno y otro se hace más visible si la comparación se extendiese a los servicios prestados entonces por el Municipio y a los que se dotan para el ejercicio inmediato. Sólo en el Departamento de Sanidad, la diferencia es notable y puede servir de tipo. Funcionaba en aquel ejercicio un solo Hospital, el «Freyre de Andrade», y fué inaugurado el de Maternidad, con los mismos médicos y personal de que constaba dicha especialidad en el de Emergencias; han de funcionar en el próximo, aquéllos y el Hospital Municipal de Infancia, modelo de los de su clase y uno de los mejores del mundo en su género y han sido notablemente reforzados los servicios existentes o aumentados. Tenía en el ejercicio de 1920 al 1931 el Departamento de Sanidad 518 empleados e invertía en sueldos para los mismos 701,440 pesos y en suministros trescientos treinta y seis mil pesos ochenta y ocho, o sea un total de $1.037.528.00. Nosotros en el próximo ejercicio tendremos 1.063 empleados, gastaremos 699,828 pesos por concepto de sueldos y 237,145 pesos en suministros, o sea un total por ambos conceptos de 936,973 pesos. Esto arroja en favor nuestro un saldo de 100,555 pesos, no obstante la enorme desproporción de los servicios. El aumento en el número de empleados y en los suministros se ha realizado en la forma siguiente: por servicios aumentados, 204 plazas, con 128,412 pesos; por servicios creados, 484 plazas con 270,864 pesos en concepto de sueldos y 88,125 pesos por concepto de suministros; pero como al propio tiempo se han suprimido plazas y servicios y se han transferido otros que hacen los siguientes totales: 143 plazas, con 162,210 pesos por sueldos y 152,988 por suministros; cantidades que hubieran elevado lógicamente el presupuesto de 1930 al 1931 de mantenerse la misma escala de sueldos y precios y prestarse los mismos servicios a las siguientes cifras: $938,506.00 para satisfacer los haberes de 1,063 empleados y $271.225 para los suministros, o sea $1.209,731 con una diferencia en favor de nuestro presupuesto de $272,758.00.

Para no cansar la atención de la Cámara Municipal de modo intencional evitamos la consignación de los datos numéricos en el paralelo establecido entre el Departamento de Sanidad de 1930 y 1931 y el de 1936 y 1937, en lo que se refiere a cada servicio, pero acompañamos, para que pueda fundamentar su juicio, el estado completo con que ilustra su informe el Contador Municipal.

Comprende nuestro proyecto de presupuesto, 74 relaciones de ingresos y 121 de gastos, y uno y otros ascienden a 7,042,607 pesos y 11 centavos, por lo que su confección se ajusta a lo previsto en el Artículo 190 de la Ley Orgánica de los Municipios. Las manifestaciones hechas en las páginas anteriores prueban que hemos sido escrupulosamente parcos en la fijación de los egresos; y estas propias manifestaciones y un ligero examen de las 74 relaciones de ingresos, demostrarán que nuestros cálculos son prudentes. Hemos de agregar, en justificcaión de nuestra conducta en tal sentido, algo más. el presupuesto líquido se eleva a 4.356,673 pesos y un centavo; el fijo a 2.685.934 pesos 10 centavos. No hemos de descomponer en este examen la primera cifra, pero sí consideramos discreto fijar ciertos detalles que hagan más fácil el estudio del anteproyecto y lo justifiquen, De esta suma se dedican $2.100,687.08 a sueldos; 175.600 pesos a jornales del Acueducto, del Depósito Municipal y de Urbanismo 2.059,405 pesos y 13 centavos para Suministros, Alquileres y Servicios contratados, y 21,000 pesos para gastos de representación. Si se atiende a lo que previene el Artículo 193 de la Ley Orgánica de los Municipios y se excluyen para la fijación del tanto por ciento a que se contrae el Artículo 192, los haberes de los funcionarios de los Departamentos de Sanidad y de Seguridad; se convendrá en que nuestro anteproyecto puede estimarse uno de los más respetuosos de la norma previsoramente trazada.

No consagramos a obras públicas nuevas, ni la cantidad que hubiéramos querido, ni la que señala la Ley, para no excedernos del límite fijado o dejar sin la dotación indispensable servicios que no pueden lesionarse ni suprimirse. Sin embargo se destinan 180.000 pesos a la construcción de un Mercado de Consumo en la antigua Plaza del Vapor; 50,000 pesos a la fabricación de casas para obreros; 10,000 pesos a construir en el Balneario Municipal una piscina y a la ampliación del Solarium existente; 5,000 pesos a la construcción de una Biblitoeca Auxiliar; 21,000 a la instalación de postes de alumbrado en la Avenida de los Presidentes y en los alrededores del Monumento al Mayor General José Miguel Gómez y 55,000 pesos para numeración de casas y rotulación de calles. Destínanse también 18,000 pesos, en cierto modo insuficientes para el entretenimiento de las propiedades del Municipio y distintas sumas para la adquisición de un chasis para el Departamento de Seguridad Pública, que permitirá con gran economía, disponer de otro carro de escaleras indispensable al Servicio; de un camión para el Depósito Municipal, que deberá dar cumplimiento a las obligaciones que en relación con los desahucios nos fija el Decreto-Ley 750; de un Sedan y una ambulancia para el Departamento de Sanidad, necesitado de renovar totalmente y aún de aumentar sus medios de transporte de 3 Sedanes, para la administración, que sólo posee máquinas antiguas sometidas a constantes y costosas reparaciones; de otro automóvil para la Alcaldía y de cuatro para el Presidente, el Vice-Presidente, el Secretario y el Vice-Secretario de la Cámara Municipal, toda vez que los que se emplean en el servicio del Consistorio en años anteriores, fueron transferidos a otros servicios del Municipio, o desaparecieron en los desórdenes de agosto de 1933. Destínanse además 90.000 pesos a mejoras y obras nuevas en el Acueducto y es honrado que confesemos que esta cantidad dista mucho de ser suficiente para la finalidad apuntada, por lo que si el estado del Tesoro Municipal lo permiteira en el futuro, como aguardamos, debe ser notablemente aumentada por el Ayuntamiento. Para el alumbrado público se consignan 415.000 pesos, para el de las Dependencias 40,000 pesos. y para el flúido que consume el Acueducto 358.000. Téngase presente que otras sumas menos importantes pero numerosas son consignadas para atenciones indeclinables, adviértase que los lamentables acontecimientos de los últimos años, han influído adversamente en la organización de los servicios, y que por otra parte han aumentado los que presta el Municipio y la población de ésta crecido en proporción extraordinaria, y se convendrá por fuerza, en que nuestra conducta es acertada, y en que no podíamos seguir otra sin faltar a la más elemental prudencia e incurrir en serias responsabilidades.

El Poder Legislativo y el Ejecutivo, apremiados por dificultades idénticas, han dado en el aspecto nacional, una solución parecida al grave problema de los presupuestos. Para resolverlo en principio, han recurrido a expedientes que están vedados al Municipio, pero que en cierto modo los aparta de las normas prefijadas en materia presupuestal. Exigirnos conducta distinta sería condenarnos deliberadamente al fracaso que no es digna recompensa de nuestro entusiasmo, de nuestros esfuerzos por devolver la calma al País y del escrupuloso celo con que servimos sus intereses desde la Magistratura que nos ha conferido el voto popular. Como la República, el Municipio, escenario preferido de la Tiranía, de la oposición y de la Revolución, ha sido hondamente afectado por la crisis y por la legislación desvertebrada de los gobiernos provisionales, como la República el Municipio de la Habana, consiguientemente debe resolver con un criterio ecléctico y razonable los graves problemas que a todos plantea por igual la crisis.

Los números no mienten y los números nos dan, plenamente, la razón. Los hechos, afectan en idéntica proporción al país y a sus municipios, no puede por tanto ser uno el criterio que se aplique en el estudio de los problemas nacionales, y otros, antagónico en todos sus aspectos, el que se utilice para enfocar los conflictos municipales análogos.

En que la justicia de esta afirmación no se escape a nadie, confío al poner en manos del Consistorio el anteproyecto de presupuesto para el año fiscal de 1936 a 1937.

El artículo IV del Decreto-Ley número 685, en su segundo y último párrafo dice a la letra: «Si por cualquier motivo el día primero de julio no estuviere acordado el presupuesto, queda autorizado el Alcalde para poner en vigor el Proyecto como si hubiese sido aprobado a todos los efectos legales pertinentes». El anteproyecto, con una demora que creo haber justificado plenamente, está en vuestras manos, en manos discretas, ávidas de propiciar el definitivo retorno a normas de derecho. Confío en que sea discutido libremente por vosotros y aprobado y en que por vuestro voto y con vuestro generoso e inteligente concurso, por ministerio del Decreto-Ley en que se ampara, será puesto en vigor a todos los efectos legales pertinentes, el próximo primero de julio, conforme requiere la salud del Municipio.

No es una obra perfecta, es una obra honrada.

Dr. Antonio Beruff Mendieta.
Alcalde Municipal.

Las dependencias de la Policía no cesan de mejorar

El Coronel Pedraza examina las obras todos los días. Un nuevo movimiento de personal

Por disposición del coronel José E. Pedraza, Jefe de la División Central de la Policía Nacional, se ha llevado a efecto el siguiente movimiento de personal:

—Ha sido destinado a prestar sus servicios en la Duodécima Estación, el vigilante 3261, José I. Barranco y el 946, Ernesto Manuel Rodríguez, a la Plana Mayor.

—Han sido ascendidos a cabo los vigilantes 2906, Guillermo Parrado Rodríguez, siendo designado a prestar sus servicios en la Sección de Tránsito y 2659, Antonio A. Nacias Padrón, comenzando a prestar sus servicios en la Plana Mayor.

—Fué ascendido a sargento el cabo 143, Severo Cendra y Serpa. Presta sus servicios en la Décimotercera Estación.

—Ha sido dado de baja el vigilante 2808, Pedro Vázquez y Piedra, que prestaba sus servicios en la Décimotercera Estación.

—Ha sido trasladado de la Segunda a la Caballería, el vigilante 3290, Martín Montecino y Alvarez.

—Fué ascendido a vigilante, el auxiliar 3228, Arsenio Izquierdo Suárez, prestando sus servicios en la Novena Estación.

—Para la Novena Estación, fué trasladado el vigilante 3322, Andrés Alberto García Menéndez.

—Ha comenzado a prestar sus servicios en la Segunda Estación, el vigilante 3228, Armando Capote y Guillerma.

—El teniente Fernández Martínez, ha comenzado a prestar sus servicios en la Décimoquinta Estación.

Continúan progresando las numerosas obras que se realizan en varias dependencias de la Policía, entre las que figuran notables mejoras que se llevan a cabo en la Jefatura del Cuerpo.

Personalmente son examinados diariamente por el coronel Pedraza, cuyo recorrido comienza a efectuar a las seis de la mañana.

Una selección de aspirantes para las aulas rurales

Todas las escuelas cívico-militares tendrán personal idóneo. Hay mil aspirantes

Próximamente la Ayudantía General del Ejército hará la selección de los aspirantes que han dirigido su solicitud a ese Centro para ser admitidos como maestros en las Escuelas Rurales Cívicos-Militares, con el grado de Sargentos.

Se crearán por ahora 700 escuelas que comenzarán a funcionar el próximo 4 de septiembre. Los aspirantes hasta hoy pasan de 1,000.

La Ayudantía recuerda a aquellos que se consideren capacitados para desempeñar estas plazas, formulen sus solicitudes en el lapso que queda que han de remitir constancia de sus estudios realizados y especificar sus generales: nombres y apellidos, lugar de nacimiento, edad, raza, estado civil y domicilio.

La organización de estas Escuelas se siente profundamente complacida por la afluencia de aspirantes, porque de ese modo dispone de mayor número de elementos para seleccionar, haciendo posible así que la elección no sea exclusivamente un bien personal para el solicitante, sino un bien para el pueblo, porque recaerá en los mejores, entre la cantidad que duplica la necesaria.

EXHUMADO Y AUTOPSIADO EL CADAVER DE UNA SEÑORA

SOSPECHABA EL ESPOSO QUE SU MUERTE SE DEBIO A UN BRUTAL GOLPE EN LA CABEZA

Hace días, al tratar de impedir que un hombre golpeara a otra mujer, recibió el golpe. Los forenses declaran que la muerte se debió a otra causa y no a lesión en el cráneo

El doctor Rodríguez Cadavid, Juez de Instrucción de la Sección Primera, asistido del Secretario Julio Mendoza, se constituyó ayer por la mañana en el Necrocomio Municipal, a fin de llevar a cabo la exhumación del cadáver de la Anuncia Rodríguez, vecina que era de San Ignacio número 24.

Dicha señora, el día siete de abril, del año actual, falleció por apoplegía cerebral, según certificado médico.

Pero el esposo de Anuncia, nombrado Antonio Ledo López, estimó que la muerte de su consorte había sido producida por una lesión que sufrió en la cabeza, el día 9 de marzo del corriente año, al intervenir en una riña que en la casa de la calle O'Reilly número 32, sostuvieron Silvano Masceron Betancourt y Avelina More Ponce.

Masceron, con un palo de escoba que tenía en la mano y con el cual maltrató a la More, le pegó un golpe a Anuncia, cuando ésta trató como hemos dicho, de promediar en la cuestión.

En virtud de esos detalles, el Juez de Instrucción de la Sección Primera, radicó causa, a fin de conocer si la muerte de Anuncia se debió al golpe sufrido o bien a la enfermedad patológica que dijo el médico que la asistía, en el certificado de defunción.

Los doctores Sansores y Mora, procedieron a la exhumación y autopsia del cadáver, comprobándose que Anuncia había fallecido a consecuencia de apoplegía cerebral y nunca por la herida recibida en la cabeza, que no llegó a producir fractura osea.

Una vez terminada la diligencia de auptopsia, el Juzgado dispuso que la causa quedara sobreseída.

Preso un ladrón cuando intentaba saquear una casa

Iba provisto de linterna y llaves. Dió una excusa muy burda. Enviado la vivac

A la voz de ¡ataja! fué arrestado por el vigilante 1709, el moreno Albio M. Rodríguez, natural de Camagüey, de 25 años de edad y sin domicilio, que se había dado a la fuga al ser descubierto en los momentos que en horas de la noche trataba de cometer un robo en la casa Manuel Pruna número 21, domicilio de la señora Josefa Rodríguez Ruiz.

LO OCUPADO

Una vez en la Oncena Estación a donde fué conducido, se le ocupó al acusado, siete llaves, una linterna, varios recibos de empeño y, al ser interrogado, negó los cargos que contra él aparecen, agregando que sólo había intentado penetrar en la expresada casa con el propósito de utilizar el servicio. Ingresó en el Vivac por disposición del Juez de Instrucción de la Sección Quinta, ante cuya autoridad fué presentado.

EL SECRETARIO DE COMERCIO OFRECIO ANOCHE UNA COMIDA A LOS REPORTERS DE AQUEL DPTO.

El Secretario de Comercio, señor Eudaldo Bonet, hombre sencillo y afable, ofreció anoche, en el hotel «Bristol», una simpática comida a los repórters que tienen a su cargo la información de aquella dependencia. En torno a una mesa redonda, artísticamente adornada, tomaron asiento, además, del señor Eudaldo Bonet, sus secretarios particulares Mario Triay y Pedro Ribeiro y Otilio Ferreiro, y nuestros compañeros en la prensa, Guillermo Cañaveral, Jefe del Negociado de Información y Propaganda de la Secretaría de Comercio; Isidro Mederos, de «La Voz del Aire»; Guillermo Gener e hijo, Guillermo Herrera, de la «CMQ», Juan Llorente, de «Fianzas», R. Egiies, de «¡Alerta!», Eugenio Yániz, de «Avance», doctor Aníbal Herrera de «El País», los hermanos Serrano, J. Rodríguez, Armando Valdés, Juan Luis Bonich, de «El Crisol», Soto Paz, y Alberto Giró, por el DIARIO DE LA MARINA.

En nombre de los repórters de Comercio hizo uso de la palabra el doctor Aníbal Herrera, expresando el agradecimiento de todos por la delicada cortesía del señor Bonet, reunidos en esa comida. Después habló nuestro compañero en la prensa, señor Guillermo Cañaveral, refiriéndose a las fundadas esperanzas que se abrigan en el éxito de la obra que ha de realizar el señor Bonet, al frente de esa Cartera, en la que encontrará, sin duda el apoyo de la prensa. Los compañeros Eugenio Yániz y Guillermo Herrera, también dijeron algunas palabras de agradecimiento por la deferencia que había tenido el Secretario de Comercio hacia los repórters.

Finalmente, el señor Bonet pronunció breves palabras, felicitando, en primer término, a los Guillermos que se encontraban presentes y celebraban su onomástico. Dijo que, en todos los momentos, ha contado con la Prensa, para desarrollar su labor desde la Cartera que desempeña, porque la estima necesaria y provechosa. El señor Bonet, en forma sencilla, pudiéramos decir de franca camaradería, agradeció a los repórters su asistencia a esa comida, cuyo ambiente no pudo ser más agradable.

Los carteros han constituído una gran asociación

Nombrada la directiva que redacará el reglamento Se inscribirá de modo debido

Para tener perfectamente organizada, según las leyes que rigen las Asociaciones, los Carteros han designado una Directiva Provisional, la que, con suficientes facultades, redactará el Reglamento, que de acuerdo con sus propósitos, ha de regir en la Asociación Nacional de Carteros, adaptándolo a las exigencias de las leyes actuales.

Prontamente, así que tome posesión esta Directiva Provisional, visitará al Sr. Secretario del Departamento y le dará cuenta de los propósitos de la misma, a la vez que le ofrecerá sus respetos, siendo esto extensivo a todos los demás señores Superiores. La Comisión será presentada por el señor Lorenzo Novela, Socio de Honor y primer Presidente fundador de esta Asociación.

Directiva Provisional de la Asociación Nacional de Carteros:

Presidente, Primitivo Laza; Primer Vice, Vicente Randín; Secretario General, Elías Martínez; Vice, Salustiano García. Vocales: señores Augusto Díaz; René Díaz; Octavio Valdés; Leopoldo Alfonso; Ramón Hernández; Juan Reyes; Abelardo Ruíz; Lino Amado; Fidel Bustamante; Ernesto Peña; Rafael González.

Deseamos muchos éxitos a esta Directiva Provisional.

Serán estudiados los cargos hechos a algunos ediles

Gestiones del Lcdo. Herrera Sotolongo en relación con la ocupación de «La Lucha»

El señor Carlos M. Peláez, Secretario de Gobernación, ha designado a dos funcionarios del Departamento de su mayor confianza, para que se dediquen al estudio de los proyectos de presupuestos municipales que sean enviados por las ditsintas administraciones municipales de la República, debiendo dichos, delegados informarle inmediatamente sobre el resultado de su estudio. Una de esas personas designadas, según hemos podido saber, es el Dr. Maximiliano Trujillo, Letrado de la Habana y Güines y Notario de esta última población que también ha sido designado para resolver diversos problemas de orden interno en el Departamento y también administrativo y jurídico, y que posiblemente ocupe un alto cargo en la Secretaría de Gobernación a partir del venidero julio.

Sobre la ley que gestionan algunos Alcaldes Municipales cerca de los congresistas, mediante la cual sean aprobados los presupuestos de los Términos que han de regir a partir del primero de julio, manifestó el señor Peláez, ayer, que estima inaceptable esa medida sin el previo requisito que concede a la Secretaría de Gobernación y a los Gobiernos Provinciales la Ley Orgánica de los Municipios, o sea el de revisar y aprobar los citados presupuestos.

Y en cuanto al expediente administrativo que se instruye a varios concejales del Ayuntamiento de Camagüey acusados por comerciantes de esa ciudad de determinadas irregularidades, informó el Sr. Peláez que está estuidando detenidamente el asunto, y con su resultado dar cuenta a los Tribunales de Justicia.

EL DR. HERRERA SOTOLONGO Y EL PERIODICO «LA LUCHA»

El doctor Herrera Sotolongo, letrado de esta capital, ha presentado escrito a Gobernación interesando que por el Negociado de Orden Público se le expida certificación acreditativa de determinados extremos relacionados con la ocupación que de los talleres del periódico «La Lucha» fué dispuesta por el extinto doctor Antonio Guiteras Holmes cuando actuó de Secretario de Gobernación en el Gabinete del doctor Ramón Grau San Martín.

DEDICARON LOS ROTARIOS SU SESION A LA INDUSTRIA DE LA CRIA DEL GUSANO DE LA SEDA

El Sr. José L. Meses disertó acerca de ese asunto y de las posibilidades que ofrece para Cuba. Asistió el Subsecretario de Agricultura. Datos muy interesantes

Interesante sesión celebró ayer el Club Rotario de la Habana, una de la serie que viene efectuando a las industrias cubanas.

Hotel Nacional. A las doce y media, hora reglamentaria, ocupa la presidencia el doctor Carlos Gárate, en la Secretaría el señor Eloy de Murias. En la mesa presidencial, entre otras distinguidas personalidades, el Subsecretario de Agricultura, señor Francisco Castro y el señor José L. Amargós.

LA SESION.—Después que el sargento de armas, señor Pedro de Zayas, anunció los rotarios y visitantes, y el Secretario dió cuenta con los asuntos de su cargo, se le dió posesión a los nuevos rotarios, señores Antero Mauricio González y Antonio Peña, con la clasificación de Tabaco en rama y Almacenes de madera.

OBSEQUIO AL DOCTOR GALIGARCIA.—El presidente, doctor Gárate, da cuenta con el acuerdo de hacer al doctor Manuel Galigarcia, presidente saliente del Club, de idéntico obsequio al que se le hizo al doctor Luis Machado hace años, siendo aprobado entre aplausos.

Seguidamente el propio presidente informa que en virtud del programa del Club, el señor José L. Amargós, alto empleado de la Secretaría de Agricultura y persona de grandes conocimientos sobre el cultivo de la seda, ocuparía el único turno de la sesión.

Brillantísima, completa, la disertación del señor Amargós sobre la morera, el gusano de seda, el capullo, la filatura; señaló los factores favorables a la producción de seda en Cuba y los desfavorables, organización de la pequeña producción; elementos humanos en la producción de la seda, rendimiento económico y la acción inmediata para crear la industria sedera. Durante una hora el señor Amargós tuvo pendiente de su palabra a los rotarios asistentes, los cuales, al terminar su admirable conferencia, lo aplaudieron cálidamente.

GRANADOS Y MAGRIÑA.—Los rotarios doctor Félix Granados y señor Magriñá hicieron diversas consideraciones, mostrándose contrarios a un nuevo proyecto de la Secretaría de Agricultura, y el primero censuró la actuación de Secretarios anteriores y la royaganda sobre la siembra del arroz.

EL SEÑOR FRANCISCO CASTRO.—Después que el presidente Gárate explicó que la opinión expresada por los señores Granados y Magriñá era de carácter personal y no la opinión oficial del Club Rotario, ocupó la tribuna el señor Francisco Castro, Subsecretario de Agricultura.

Comenzó felicitando a los rotarios por no haper apandonado ninguno de ello sla sesión mientras se trataba problema tan importante como el de la industria de la seda, lo que demostraba el interés que siempre tenían en todos los asuntos fundamentales de la economía cubana.

Se refirió el señor Castro al brillantísimo estudio hecho por el señor Amargós en relación con la producción del gusano de seda y el posible desarrollo de esa industria en Cuba, no sólo en su parte científica, sinó también, en su parte económica, ya que gracias al desenvolvimiento de la industria de la seda millares de campesinos cubanos, que hoy se pueden considerar manos muertas en los hogares, recibirían una utilidad al ganarse un jornal.

Explicó el señor Subsecretario de Agricultura con brillantez, cómo un 50 por ciento de lo que pueda producir esa industria iría de la mano del hombre capitalista al obrero, brindándole la manera de vivir a muchos cubanos que lo necesitan, porque hoy están sin empleo.

Explicó cómo no podrán jamás ser desplazados del mercado los artículos de lujo por los productos similares, que facilitan la manera de que los humildes, las clases pobres, puedan disfrutar de ellos, pero que siempre se sostendrán aquéllos para ser utilizados por los que lo puedan paga rpara satisfacer su confort.

Refiriéndose a su Departamento dijo el Subsecretario: «La Secretaría de Agricultura puede haber tenido sus errores. Al frente de ella han estado hombres y todos los hombres se equivocan. No voy a discutir a los Secretarios; voy a defender a los que llevan veinte años en ella, a los técnicos, a los laboriosos empleados que no brillan, que no triunfan, porque cuando se obtiene un triunfo es el Secretario o el Subsecretario el que tuvo la iniciativa, y de ese tipo de funciona-

rios y empleados contamos con un gran número en la Secretaría de Agricultura, como el señor Amargós, por ejemplo. Refutó el argumento expuesto por el doctor Granados al decir que se había lanzado al campesino cubano a una aventura loca con la siembra del arroz, llegando a la conclusión de que era necesario lanzarlo aún más, ya que se estaban perdiendo actualmente siete millones de pesos que se importaban de dicho artículo.

Cuando el campesino cubano viva confortablemente,—dijo—entonces todos ustedes, señores, hombres de negocios, se van a quedar asombrados del beneficio que van a obtener por las posibilidades que tendrán esos campesinos de adquirir lo que hoy no pueden obtener por falta de recursos para ello.

Aseguró que cuando se fomente debidamente el cultivo de frutos menores y vegetales se quintuplicará nuestra exportación a los Estados Unidos, sin contar con la que se pueda lograr del Canadá y otros países.

Afirmó que no puede, como es costumbre, echarse toda la responsabilidad sobre el Gobierno, sino que es necesario que el campesino cubano se esfuerce en producir trabajando de por sí y cuidando de obtener los frutos que puedan tener fácil mercado en el extranjero. Si se deja todo a la iniciativa oficial es imposible que el Estado, con los medios económicos de que dispone, pueda resolver los problemas de todos.

Y terminó el señor Francisco Castro su brillante peroración, exhortando a los rotarios a que hagan sus sugerencias a la Secretaría de Agricultura, señalen errores, si los encuentran, en la seguridad de que serán atendidos y realizarán con ello una verdadera obra patriótica.

Largo rato, los asistentes, puestos de pie, aplaudieron al joven y prestigioso subsecretario de Agricultura.

Asimismo, el Club acordó felicitar al señor Amargós por los eminentes servicios que presta.

EL FALLECIMIENTO DEL DR. PERDOMO Y SEDANO CAUSA PROFUNDO DOLOR

Rodeado del cariño de los suyos falleció ayer en esta ciudad el doctor Enrique Perdomo y Sedano, miembro de una familia cubana prestigiosísima. Apenas ocurrido tan sensible fallecimiento, desfilaron por la casa mortuoria centenares de personas de nuestra mejor sociedad, quienes sabían de las grandes virtudes del desaparecido.

El sepelio del doctor Perdomo se efectuará hoy a las nueve de la mañana, partiendo el cortejo fúnebre de Avenida de Ramón Mendoza número 13, Alturas de Miramar, hacia el Cementerio de Colón.

Descanse en paz el alma de tan ejemplar ciudadano, y reciban nuestro más sentido pésame su viuda, señora María de los Angeles Díaz Albertini de Perdomo; Rosa Perdomo de del Valle, Gloria Perdomo, María y Catalina y Antonio Díaz Albertini, y demás familiares.

ROBO EN UNA VIDRIERA

En la vidriera de tabacos y cigarros, situada en Lamparilla número 47, de la propiedad de Aaron Alsuler, individuos desconocidos, después de violentar una puerta, se llevaron mercancías y dinero, ascendente a la suma de 15 pesos.

UN CIUDADANO HACE UNA PETICION A LAS EMPRESAS DE OMNIBUS

El ciudadano Andrés Trespalacios Alcover —viajero habitual de las rutas de ómnibus 21; 22; 10 y 28— se ha dirigido por escrito a los administradores de las mismas, a fin de que éstos digan si es justo que los individuos uniformados, que viajan gratis, permanezcan en sus asientos mientras los pasajeros que pagan viajan de pie y con enormes dificultades, máxime cuando se trata de ancianos.

Termina diciendo el señor Trespalacios que el público, sin el deliberado deseo de perjudicar a nadie, espera de las empresas de ómnibus el trato a que es acreedor.

Reclama Ciego de Avila justicia a la S. de Educación

Estima que se debe dar al Sr. Antonio Balmaseda el cargo que disfrutaba antes

La Asociación de Padres, Vecinos y Maestros de la Escuela número 7, de Ciego de Avila», —de la que es presidenta la señorita María Solar Arragoitia, y secretario el señor Eufemio Lacerda— se ha dirigido al Secretario de Educación en solicitud de justicia a favor del doctor Antonio Balmaseda y Ortíz, el que ocupó el cargo de inspector escolar en aquella zona durante unos ocho años, siendo desplazado en épocas de confusionismo y trasladado a lugares en contraposición a toda lógica.

Manifiestan los miembros de dicha entidad que el doctor Balmaseda estaba últimamente en Sagua la Grande en calidad de Inspector Escolar, donde alguien le creó conflictos para evitar que fuese ratificado.

Y termina diciendo al doctor Luciano Martínez que verían con gusto la reposición en Ciego de Avila de dicho funcionario, sin que por ello pretendan perjudicar al caballeroso doctor Ortega, quien ocupa ese puesto en la actualidad.

Las palabras de Salvador Massip y su orientación

No tenían el significado que se le han dado ahora, según dice en una carta

FEDERACION DE DOCTORES EN CIENCIAS Y EN FILOSOFIA Y LETRAS.—HABANA

Habana, 23 de junio de 1936.

Sr. Director del DIARIO DE LA MARINA.—Presente.

Muy señor mío: De conformidad con el acuerdo adoptado por la Asamblea General de esta Federación en 20 del mes en curso, tengo el honor de dirigirme a usted para rogarle se sirva dar cabida en su leído diario a los párrafos siguientes de una carta del profesor de la Universidad Salvador Massip, delegado de esta Federación en México y Centroamérica.

«He visto en la prensa de Cuba de estos días que los **catedráticos** de las Escuelas de Segunda Enseñanza que sobre los despojos de los Institutos pretendiera crear el señor Anaya Murillo han utilizado un trabajo mío, de hace más de doce años, para justificar su actitud y para defender sus intereses.

Ese mi trabajo (que fué un discurso de apertura en el Instituto de Matanzas) señalaba los problemas y los defectos que son hoy en esencia los mismos; pero el espíritu con que pronuncié aquellas palabras no es ni con mucho el que anima a esos **catedráticos**. En aquel trabajo me proponía extender y robustecer la segunda enseñanza, para quen o carecieran de ella los numerosos jóvenes cubanos que la necesitaban. No me proponía destruír los institutos y fundar supuestas Escuelas Secundarias tomando por base los restos de una obra destructiva desde todos los puntos de vista.

Hago mías, hoy, mis palabras de 1923, y las ratifico en todas sus partes; pero no autorizo a los **catedráticos** de las Escuelas Secundarias creadas por el señor Anaya Murillo, ni a nadie, para que las interpreten a su modo. Las palabras tienen el valor del espíritu que las anima y la intención con que las han utilizado los **catedráticos** de las Escuelas de segunda enseñanza no es la intención que me guiaba al pronunciarlas.

Agradecido, señor director, a la atención que usted dispense a esta solicitud, aprovecho para ofrecer a usted el testimonio de mi mejor consideración.

Dr. Mauel PIEDRA
Secretario de Correspondencia e Interino de Actas.

RODUCE HONDA INQUIETUD EN ORIENTE LA NO APROBACION DE UNA LEY FAVORABLE PARA EL CAFE

ON BASTANTE ENTUSIASMO SE CELEBRO AYER EL "DIA DOCENTE" EN TODA LA REPUBLICA

N LA HABANA SE VERIFICO UNA IMPORTANTE VELADA EN LA SOCIEDAD DE TORCEDORES

de los actos más importantes fueron el de la capital de Oriente y el de Matanzas. Todos los oradores se refirieron a la necesidad de promulgar la amnistía

lebró ayer el estudiantado en la Isla el «Día Docente» con dero entusiasmo.

la Habana tuvo lugar, desde el acto principal.

llevó a cabo en el amplio salón tos de la Sociedad de Torcedo- de la Habana, sita en San Mi- número 216, y se trasmitieron radio todos los discursos del rama.

representación nutrida de los iantes de los distintos centros señanza: Universidad, Institu- Escuelas Normales, Técnicas In- iales, de Artes y Oficios, Aca- de San Alejandro, etc. y gran dad de público en general asis- al acto, a tal extremo que el lo- resultó extraordinariamente re- do.

puerta principal de la referida ad contempló un continuo hor- ero, pues la concurrencia se es- renovando durante toda la no- y en la cuadra en que se en- tra situada permanecieron es- nados, escuchando los diversos rsos por los magnavoces, nume- imas personas.

abrió el acto, a las nueve de che, con la ejecución del Him- Nacional y del Himno Universita- por la orquesta del maestro Pe- Luis Santos Carbó.

mediatamente después hizo uso la palabra el doctor Manuel da, miembro del Comité Pro- docente, que pronunció unas s palabras, a nombre de dicho nismo, para expresar la signifi- n de la fecha del estudiantado de consagrarse a informar a la ón pública de sus demandas ro del terreno de la civilidad.

refirió a las que había formu- el Comité Estudiantil Universi- y consignó que todos los es- ntes debían levantar sus voces cho día para recabar una solu- digna y rápida del problema nte y la libertad de los estudian- presos.

siguió en el uso de la palabra studiante Andrés Suárez, en re- entación del Comité Estudiantil incial, que se extendió en con- aciones sobre el mismo asunto, endo en particular a demandas ficas de otros planteles de en- nza y a la lucha que venía sos- ndo el estudiantado desde ha- muchísimos años por determina- conquistas de caracter educacio- y cívicas.

continuación hizo uso de la pa- el doctor Raimundo Lazo, pro- del Instituto de la Habana, abordó incontinenti los pro- s de la segunda enseñanza, urando las leyes de Anaya Mu- números 78, 179 y 241.

la primera por la que fueron teados todos los profesores por bramiento de los institutos, dijo era injusta porque lanzaba a catedráticos sin previo expedien- pero que era no más el triunfo a política insidiosa de los que n que los centros docentes eran de perturbación.

e la segunda, que creaba veinte uatro escuelas de segunda en- nza en lugar de los seis institu- dijo que no venía a defender la eñanza puesto que en ellas sólo ían estudiar seis mil alumnos, idículo parangón con los institu- en los cuales, a pesar de su redu- número, estudiaban quince mil. de la última, la que faculta a centros privados para expedir tí- libres, estimó que era una enor- ad porque con ella se habría po expedito a la venta de los mos, ya que ocho o más inspec- s no podrían investigar la mo- dad de los exámenes de más de ta mil estudiantes.

numeró las entidades científicas combaten las leyes anteriores antipedagógicas y habló del Ple- de Profesores Secundarios, orga- mo técnico que se ha constituído planear la reforma de la se- da enseñanza, que no puede ser s de un parlamento, sino de un anismo técnico, significando que todos los países del mundo eran nismos técnicos los que hacían planes que aprobaba el parla- nto, y finalizó diciendo que en os del Congreso quedaba la sal- ción de la cultura.

n seguida subió a la tribuna Jo- Sergio Velázquez que habló en mbre del comité estudiantil del tituto.

ué breve y apasionado en sus fra- Significó que Cuba era un país analfabetos. En cuanto a los pro- mas del instituto señaló que ha- un hombre que esperaba para r a Cuba: el doctor Gustavo A. Aragón. Consideró que el proble- docente abarcaba más que el to universitario y el de los cen- secundarios, que había que crear nueva escuela, granjas agrícolas y perimentales, pues en el cultivo de tierra estaba el secreto de la Cu- futura, y terminó con las pala- atinadas de un pensador: «Hay tener más cuidado en elegir sis- mas de educación que en elegir biernos».

l líder de los tabaqueros, señor ustino León, escaló la tribuna pa- pronunciarse por el Sindicato de cedores, explicando por qué, aun- sin concernirle directamente el oblema docente, abrían sus puertas los estudiantes apoyándolos en sus mandas.

Dijo que era necesario que se eglara de una vez y para siem- ese trascendental problema y lucharán a su lado porque son dres y sus hijos deben estudiar.

Por el Comité Estudiantil Univer- ario habló el joven Francisco Bo- el cual reseñó precisa y diáfana- nte el proceso universitario y ex- las tres demandas: libertad de udiantes presos, autonomía uni- rsitaria, y solución digna de la stión de los institutos, por las venían luchando hacía más de año.

Afirmó que Evelio Luis y Barre- no había ido al Alma Máter co- un comisionado, sino como un pervisor militar, y que había re- nciado ante la negativa del Pre- ente de la República, que no qui- que se abriera la Universidad ba- una situación de fuerza.

Expuso que la lentitud del Con- en la resolución del proble- era motivo de tristeza porque cuarenta mil estudiantes ansio- de retornar a clases, pero que han de hacerlo sino por el ca- de la dignidad.

Y terminó apoyando las tres de- andas: amnistía política, proble- docente y constituyente sobe- ana.

Un profesor universitario lo si- en turno en la palabra: el doc- Manuel Bisbé.

Propugnó que la Universidad debe neutral en las luchas partidis- vigilando y orientando la conciencia nacional. Debe—ratificó— ser política, pero no politiquera.

Señaló que se había opuesto en el claustro de la Universidad a la huelga estudiantil cuando nuestro primer centro docente era autónomo por creerla una auto-huelga que sólo perjudicaba a la Universidad.

Se definió partidario de la reforma universitaria y finalizó expresando que si la política de comprensin y acercamiento fracasara debido a que el estudiantado no sus fervores, serían ellos los culpables y no los intereses bastardos de los que a esa política se oponen, pero que si por el contrario a la libertad se le oponía la fuerza y a la política de válvula se le oponía la de freno, entonces, que cayera sobre sus propulsores toda la responsabilidad de la misma y de sus consecuencias.

Eddy Chibás, líder estudiantil, subió a la tribuna de seguida exponiendo en frases encendidas que a los cruzados de la cultura le habían cerrado todas las puertas y que habían sido recibidos solamente en el seno humilde de los torcedores.

Los tabaqueros de hoy, recalcó, son aquellos de ayer que en Tampa ayudaron al delegado del Partido Revolucionario Cubana, que con su apoyo forjó la guerra del noventa y cinco.

Puso de manifiesto el espíritu del estudiantado renunciando a los cursillos en las aulas, por considerarlos ineficaces y rudimentarios; y renunciando a la libertad en las cárceles, por no aceptar ningún privilegio sobre los que sin ser estudiantes actuaron en idéntica forma que ellos.

Recordó que Julio Antonio Mella había sido uno de los primeros luchadores a favor de la autonomía universitaria y terminó después de enfocar el asunto del hospital Calixto García considerando que le pertenecía a la Universidad por derecho propio, por encontrarse en sus terrenos y ser imprescindible para el estudio práctico de los alumnos de Medicina y que ellos abandonaban todo interés mezquino ya que no solicitaban la administración del mismo, cuestión que dejaban a la Secretaría de Sanidad.

El doctor Juan Marinello hizo el resumen del acto reseñando que era un acto político y revolucionario, y que si no lo fuera no tendría ninguna significación.

Calificó de pontífices del apoliticismo a los que propugnan que la Universidad no se inmiscuya en las cuestiones sociales del pueblo y sostuvo que no podría abstenerse de actuar políticamente en estos momentos el claustro de profesores de la Universidad que se pronunció en contra de Machado, que fué a la huelga con ese motivo y que últimamente se colocara frente al doctor Evelio Luis y Barrena, que, según indicó, son tres actos políticos.

Elogió un trabajo del doctor Roberto Agramonte sobre las funciones de la Universidad y trató varios tópicos de la segunda enseñanza así como de la situación social del país

Finalizó diciendo que el momento era dificilísimo, que se halla en el poder un Gobierno que sin ser revolucionario ha prometido resolver la situación del país como lo atestigua ba el mensaje del Presidente al Congreso de la República y en el cual se pronuncia a favor de la amnistía amplia de presos sociales y políticos, a favor del retorno de los exilados, de la solución del problema docente y de la celebración de una Asamblea Constituyente soberana y el cual programa estaba obligado a apoyar todo cubano sensato.

BRILLANTES ACTOS EN GUINES

GUINES, junio 25.—Esta tarde, el Comité Pro Ley Docente celebró concurrido acto público en los salones del Liceo, en celebración del Día Docente del Estudiante y de su adhesión a las solicitudes que tiene formuladas el Comité Estudiantil Universitario, asistiendo representaciones de esa capital y pronunciándose discursos en los que se expuso lo justo de las demandas y deseos del estudiantado todo, de que los problemas del estudiantado sean solucionados dentro de la mayor armonía para bien de la patria, tan necesitada de paz moral.—Marcelino Suárez, corresponsal.

DIVERSOS ACTOS EN LA CAPITAL PINAREÑA

PINAR DEL RIO, junio 25.—El Día Nacional del Estudiante se ha celebrado en ésta con diversos actos y entre ellos la magna asamblea en el edificio de la Asociación de Maestros, asistiendo mucho público, pronunciándose diversos discursos por oradores locales y habaneros, que estuvieron muy elocuentes, abordando todos los problemas de la docencia cubana.—Guillermo Rodríguez, corresponsal.

MITIN EN EL PARQUE LA LIBERTAD, DE MATANZAS

MATANZAS, junio 25.—Con gran entusiasmo y cordura celebróse esta noche, en el parque La Libertad, un grandioso mitin estudiantil en conmemoración del Día Docente. Hicieron uso de la palabra los estudiantes Domingo Alvarez, Manuel Cabral y Ladislao G. Carvajal y los catedráticos del Instituto de Segunda Enseñanza, doctores José Rusinyol y Mario González, haciendo éste el resumen. Las demandas que se hicieron fueron: autonomía universitaria, incluyendo el hospital «Calixto García», solución técnica y digna del problema docente, libertad de los estudiantes presos por motivos políticos y sociales y petición al Congreso de la más pronta solución al problema estudiantil, que juzgan primordial para la normalidad cubana. Los estudiantes confían en las promesas y en la rectitud de criterio del presidente de la República, doctor Miguel Mariano Gómez.—Lovio, corresponsal.

MITIN DE LOS ESTUDIANTES EN SANTIAGO DE CUBA

SANTIAGO DE CUBA, junio 26.—Esta noche tuvo lugar, en el parque Céspedes, de esta ciudad, un grandioso mitin por el más pronto restablecimiento de la normalidad estudiantil, cuyo problema hace algún tiempo vienen confrontando todos los estudiantes de Cuba. A dicho mitin asistió una enorme concurrencia.

—En el pueblo de Mayarí, que también iba a celebrar un acto similar al de Santiago de Cuba, el alcalde municipal a última hora lo suspendió.

—En otros términos de la provincia se han celebrado actos análogos, sin registrarse ningún incidente y dentro del mayor orden y compostura.—García, corresponsal.

LOS PRESUPUESTOS

(ASPECTO GENERAL)

Son los presupuestos la ley máxima del moderno Estado, porque deben contener lo necesario para su permanencia y evolución histórica. Un país bien regido será aquel cuyos gobernantes conozcan sus condiciones económicas y financieras, su riqueza y necesidades, para tomarlas como base y coeficiente de la tributación, y, una vez obtenida ésta, emplearla en el pago de los servicios públicos, procurando que sean ciertos y respondan verdaderamente a los fines del adelanto material y de la cultura, fundamentos del bienestar y de la felicidad.

Cuando un Gobierno se limita a gastar todo lo que recauda, y aun más de lo que recauda, para satisfacer las necesidades y los intereses personales de su clientela, y, lo que es peor a veces, para enriquecerse ilícitamente, realiza una función contraria a los fines para que fué instituído. Porque así como un particular no administrará bien su hacienda si emplea mal las rentas y sobre todo si derrocha en gastos extravagantes su capital, también así será un pésimo gobernante el que, sin cálculo ni raciocinio, imponga a los gobernados exacciones superiores a su fuerza contributiva y luego las invierta en el sostenimiento de organismos inútiles y de una burocracia ignorante o viciosa, no devolviéndolos al bienestar público en forma de servicios efectivos prestados al bienestar público en forma de servicios efectivos prestados por funcionarios idóneos, probos y bien retribuídos.

Lástima es que el Presidente de la República no haya podido actuar, desde que fué electo en Enero, en evitación de tantas leyes precipitadas e inconsultas dictadas por la provisionalidad en sus últimos días, que han hecho trizas la Constitución de la República, y, sobre todo, para estructurar con calma un presupuesto ajustado a la realidad y a las necesidades del país.

A $84.489.307.40 ascendía el proyecto de presupuesto que dejó el Gobierno provisional en herencia al actual Gobierno, elevándose en cerca de once millones el del ejercicio económico que terminará dentro de unos días, incluídos en él los créditos extraordinarios y gastos no presupuestos, que por lo tanto no figuran en el documento oficial.

Grandes esfuerzos ha hecho el Gobierno para ajustar a la realidad la obra anterior, aunque no con el éxito apetecido, porque el presupuesto ascenderá de todos modos a $73.166.971.17, suma superior en más de ocho millones al cálculo de las recaudaciones posibles. Si el Congreso, dando el ejemplo, se hubiese prestado a que se redujeran sus gastos a dos millones y medio (con la supresión de los 198 secretarios particulares se conseguía) en vez de aumentárselos a casi cuatro millones, no dudamos que hubiera podido reajustarse otros organismos, para que los gastos no pasasen de 68 millones. Siempre se produciría un déficit de dos a tres millones, tomando como base las recaudaciones anteriores; pero con orden y moralidad en la administración, el fantasma del déficit desaparecería a lo largo del nuevo ejercicio económico. De ese modo no hubiera habido necesidad de acudir al remedio heroico de una nueva acuñación de plata, que puede salvar de momento la dificultad, pero que constituye otro mal precedente y deja el problema intacto para el futuro, en peores condiciones para su solución.

De igual modo que la economía cubana no puede hacerse depender de **una zafra más**, como se ha venido diciendo desde tiempos de la colonia, no es posible tampoco que el Estado viva y cumpla sus fines a expensas de **una nueva acuñación.**

Es hora de terminar una política económica tan miope y suicida que todo lo fía a los beneficios de una acuñación, sin resolver de una vez el problema del signo fiduciario cubano. En todo caso, esa nueva acuñación, la última, no ha debido dedicarse a cubrir los gastos de una burocracia cada día más absorbente y dañina, sino a emplear su señoreaje o beneficio de cuatro y medio millones de pesos, en diez millones acuñados, al establecimiento del Banco de Emisión y Redescuento, proporcionándole al Estado la manera de contribuir con la parte de capital que le incumbe, dotándonos así de una Institución que hemos debido tener desde hace más de veinte años. El Banco Central de Cuba, dirigido por personas capacitadas y de manos limpias, constituiría el eje de nuestras actividades económicas, como lo han sido los Bancos de Francia e Inglaterra para dichos países. Contribuirá decisivamente a nuestra reconstrucción económica y social, al disponer la agricultura, la industria y el comercio del medio de levantar los fondos necesarios para su desarrollo, con garantía de sus productos, que son dinero porque valen dinero. Al crear el Estado un Banco de Bancos, agente fiscal del Gobierno, autorizado para emitir billetes, facilitará la movilización de nuestros propios recursos, bajándose el tipo del interés y echándose los fundamentos de la Banca nacional.

En espera de que el Gobierno, al confeccionar el nuevo presupuesto de 1937-38, cumplirá su ofrecimiento de acoplarlo a las necesidades de nuestra economía, continuaremos mañana examinando los errores y demasías presupuestales, con lo cual le facilitaremos el camino.

Rogelio PINA.

PROPONE EL SENADOR ROSELL QUE CESE LA MORATORIA PARA HIPOTECAS DE FINCAS URBANAS

Indica la forma en que se deben prorrogar los plazos de vencimiento de las obligaciones de los deudores que se hubiesen acogido a las anteriores legislaciones

El senador por la provincia de Camagüey señor Ernesto Rosell Leyte Vidal ha presentado al Senado de la República un proyecto de ley por el que se derogan en todas sus partes, en cuanto afectan las mismas a las fincas urbanas, las leyes de Moratoria Hipotecaria de 4 de abril de 1933, y los decretos-leyes número 412, de 14 de agosto de 1934 y número 594, de 16 de octubre de 1934

En el preámbulo de su proyecto el Sr. Rosell hace amplias consideraciones sobre la función primordial del Estado y la alta misión patriótica que han de desempeñar el Gobierno y el Congreso, así como la necesidad en que están uno y otro de llegar a la solución definitiva de los problemas económicos que se confrontan, inspirados en los más sanos y puros principios, aduciendo, también, que las citadas leyes y decretos-leyes de moratoria, vigentes, han creado profunda y honda perturbación en la contratación, una recelosa desconfianza en todos los sectores económicos y profunda paralización en los negocios de contratación y crédito. Considera, igualmente, que el valor de la propiedad urbana ha seguido las fluctuaciones del estado económico del país y que es indiscutible que constituye un factor muy apreciable el capital sujeto a las disposiciones de las leyes de Moratoria Hipotecaria, cuyo estancamiento agudiza la situación económica del país; y que es considerable el capital que ha emigrado de Cuba, no ya tan sólo de extranjeros sino de nativos, por lo que, aparte de otras consideraciones que hace, se impone la adopción de medidas legales que pongan remedio al mal.

Ya entrando en el fondo del proyecto, el señor Rosell, en el artículo segundo del mismo, establece que todos los créditos con garantía hipotecaria constituídos sobre fincas urbanas cuyos deudores se hubieran acogido a los beneficios de las leyes o decretos-leyes a que se refiere el artículo primero,—en el que pide la repetida derogación,—que estuvieren vencidos, se entenderán prorrogadas las fechas de sus vencimientos, a partir de la promulgación de la presente ley, en la forma siguiente:

Los créditos cuyos acreedores cedan en favor de sus deudores los intereses acumulados y no satisfechos, de acuerdo con las disposiciones del decreto-ley de Moratoria Hipotecaria 412, de 14 de agosto de 1934, a partir de esa fecha, se entenderán prorrogadas las fechas de sus vencimientos de conformidad con la siguiente escala: los constituídos hasta el 31 de diciembre de 1926, a los seis años; los constituídos desde el primero de enero de 1927 hasta el 31 de diciembre de 1929, a los cuatro años; los constituídos desde el primero de enero de 1930 al 12 de agosto de 1933, a los tres años; los constituídos desde el 13 de agosto de 1933 hasta la fecha de la promulgación de los decreto-leyes de Moratoria Hipotecaria, a los dos años, tomándose como fecha desde la cual comenzará a contarse la prórroga a que se refiere este artículo, la del mes y día en que se constituyó el crédito, desde la fecha de la promulgación de esta ley hasta igual día del siguiente año.

Expresa, además, que los créditos cuyos acreedores no cedan en favor de sus deudores los intereses acumulados y no satisfechos, de acuerdo con las disposiciones del decreto-ley 412, tendrán su vencimiento en igual forma que los que se refiere el inciso anterior, pero se les duplicará el término de su vencimiento de acuerdo con la escala que en el referido inciso se establece.

Sobre los intereses estipulados establece lo siguiente el señor Rosell: los estipulados en las escrituras de constitución de préstamos con garantía hipotecira sobre fincas urbanas y cuyos acreedores hayan cedido los intereses acumulados y no satisfechos consignados en el artículo anterior, no podrán exceder al hacerse la escritura de renovación del contrato del tanto por ciento que se consigna: primero: los créditos hasta 25,000 pesos, un seis por ciento anual; de 25,001 hasta 50,000 pesos, un cinco por ciento anual; de 50,001 hasta 150,000 pesos, un cuatro por ciento anual; de más de 150 mil pesos, un tres por ciento anual

Los intereses estipulados, cuyos acreedores no hayan cedido los intereses acumulados y no satisfechos no podrán exceder, al hacerse la renovación del contrato, del tanto por ciento siguiente:

Hasta $25,000.00, un cuatro por ciento anual; de $25,001.00 a $50.000 un tres por ciento; de $50,001.00 a $150,000.00, un dos y medio por ciento; de más de $150,000.00, un dos por ciento anual.

Además, sigue imponiendo el proyecto que en los casos de ampliación de los créditos constituídos, afectados por esta ley a los efectos de su ascendencia, se estimará la que resulte del importe del crédito y sus ampliaciones y la fecha, a los fines del comienzo de la prórroga, será la del día y más de la última ampliacion verificada. Las segundas y sucesivas hipotecas constituídas sobre fincas urbanas, estarán sujetas a las mismas disposiciones de esta ley, con excepción de las fechas de sus vencimientos, que ocurrirán un año después que venzan las anteriores hipotecas po rsu respectivo orden.

Las subhipotecas estarán sujetas de igual modo a esas disposiciones, con excepción a lo referente a la fecha de su vencimiento que no ocurrirá nunca con anterioridad a aquella en que venza el crédito subhipotecado; los deudores que hubieran hecho renuncia expresa a cualesquiera de las leyes y decretos-leyes de Moratoria Hipotecaria promulgados, no podrán acogerse a los beneficios de la presente ley, y las obligaciones por ellos contraídas quedarán vigentes en toda su integridad de acuerdo con las estipulaciones consignadas en el contrato y lo dispuesto en la Ley Hipotecaria.

Pasa, seguidamente, a tratar sobre los intereses devengados por los créditos hipotecarios no satisfechos y acumulados por las disposiciones vigentes, que serán abonados parcialmente por el deudor, dividiéndose el importe total de dichos intereses por el número de años que comprenda la prórroga concedida para el vencimiento de los créditos, entregándose al vencimiento de cada año la parte proporcional que corresponda, sin interés alguno sobre los mismos, todo lo que se hará constar en cláusula especial al redactarse la escritura de renovación del crédito.

Agrega que a los créditos hipotecarios comprendidos en esta ley y que no estuvieron vencidos a su promulgación se les concederá prórroga para sus vencimientos de acuerdo con lo dispuesto en el artículo II y los créditos hipotecarios que no vencieren durante el transcurso de la prórroga que se concede por el artículo II tendrán su vencimiento en la fecha estipulada en el contrato.

En los restantes artículos, habla de la renovación de los contratos de préstamos con garantía hipotecaria sobre fincas urbanas citados, los que tendrán que ser renovados en un plazo de 90 días en toda su integridad, a excepción de lo referente al tipo de interés y fecha de vencimiento, que se hará de acuerdo con lo dispuesto en los artículos II y III y de aquellas condiciones y cláusulas que las partes libremente acuerden celebrar, estipulando, además, que los acreedores o deudores que no concurrieran al otorgamiento de la renovación de sus contratos o se negaren a ello serán requeridos notarialmente en forma legal, por la parte interesada, para que así lo hagan.

Declara exentas del pago de derechos reales todas las escrituras que se otorguen en virtud de lo dispuesto por la presente ley, y a los efectos de su liquidación en las oficinas recaudadoras del Estado habrán de presentarse conjuntamente con el nuevo contrato las escrituras de constitución y cancelación del crédito anterior de que se trata. Los deudores que hubieren hecho renuncia expresa de las actuales leyes de moratoria no podrán acogerse a ésta.

Rebaja en un cincuenta por ciento los honorarios que con arreglo a los aranceles vigentes tienen derecho a percibir los Registradores de la Propiedad, por todas las cancelaciones, anotaciones, certificaciones, inscripciones y cuantas más operaciones tengan que practicar en los libros del Registro de la Propiedad con ocasión de la presentación de los títulos que se otorguen en virtud de lo dispuesto en esta ley, comprendiéndose en esta ley todas las obligaciones de préstamos con garantías hipotecarias, los procedentes de precio aplazado y los representados por cédulas, obligaciones, pagaré o bonos hipotecarios.

Finalmente, dado el interés social de la presente ley, y de acuerdo con el artículo 13 de la Constitución, tendrá aquélla efecto retroartivo.

DOS MIL MILLONES DE PESOS DISTRIBUIRA EL GOBIERNO DE EE. UU. ENTRE LOS VETERANOS

Son 3.500,000 las personas que disfrutarán de ese reparto. La deuda federal bate el record al llegar a 35.000.000,000. El Congreso responsable de ese pago

«Un reparto de 2.000 millones de dólares'. Gráfica ilustrativa de cómo los dólares repartidos en Junio a los veteranos de Estados Unidos darían dos veces la vuelta al mundo. Abajo, un cartero entrega su «bono» a un veterano

El Gobierno de los Estados Unidos, por orden del Congreso, ha abierto las compuertas al mayor torrente concentrado de dinero que jamás haya inundado en un breve término la economía de país alguno: el pago del «bono» de los veteranos de la guerra europea, por valor de dos mil millones de dólares.

¿Cuántos dólares son dos mil millones? La imaginación apenas alcanza a comprenderlo. Para dar una idea de la magnitud de esa suma, basta decir que si dos mil millones de monedas de plata de valor de un dólar se pusieran en fila, alcanzarían a dar dos veces la vuelta a la Tierra.

El pago del «bono» de los veteranos es mayor que los sueldos y salarios que pagaron todos los ferrocarriles de los Estados Unidos en 1935 (1,888 millones). Más de dos veces mayor que todos los sueldos y salarios que pagaron en el país, las industrias de minas, inclusive petróleo y carbón, en el mismo año (896 millones). Más que todos los sueldos del Gobierno Federal en 1935, que valieron 1,700 millones. Más que todos los sueldos y salarios de todas las industrias de luz, fuerza y tracción eléctrica en ese año (1,795 millones).

Y debe tenerse en cuenta que esas comparaciones no son suficientemente expresivas, puesto que el pago del «bono» no se hará en espacio de un año, sino que se está haciendo en un término no mayor de 60 días.

Esos 2,000 millones de dólares están yendo rápidamente, a manos de tres y medio millones de veteranos de la Gran Guerra. Son «veteranos» por haber servido a su país de diferentes maneras durante el conflicto, los más sin moverse del territorio de los Estados Unidos, los menos habiendo pasado el Océano y desembarcado en Europa, y entre estos últimos, también los menos, habiendo participado en hechos de armas.

Siendo tan grande el número de los participantes en ese generoso reparto de millones, no es de extrañar que su advenimiento fuera saludado con entusiasmo en todas partes del país, ahogando, hasta hacerlos imperceptibles, los gritos aislados de protesta contra esa medida del Congreso que algunos califican de «el más descarado saqueo al tesoro nacional que se registra en la Historia de los Estados Unidos».

Uno de los principales opositores a ese pago anticipado del «bono» de los veteranos, fué el mismo presidente Roosevelt, sobre cuyo veto pasó el Congreso la ley. Y, sin embargo, quizá será él, el principal beneficiario, pues la reacción vital que semejante inyección de dinero puede provocar en el organismo mercantil e industrial del país, vendrá, precisamente, en vísperas de las elecciones presidenciales y no podrá menos de afectar, favorablemente, el prestigio de la actual administración entre los electores. Dos mil millones de dólares que se lanzan en un momento a la circulación en forma de un regalo repartido a tres y medio millones de ciudadanos, hacen peso en la balanza del sufragio libre.

Cada estado de la Unión recibirá su parte en este derroche de prodigalidad oficial: el que más, Nueva York al que le corresponden 221 millones en el reparto, y el que menos, Nevada al que sólo tocan $1.700.000. Pennsylvania con 155 millones. Illinois con 141 millones y California con 123 son, después de Nueva York, los más favorecidos

Los economistas oficiales tienen mucha fe en que esos 2,000 millones serán un factor decisivo en la rehabilitación económica del país, pues el enorme desembolso se efectúa en un período de importancia estratégica: el dinero del «bono» entra en circulación en momentos en que los Estados Unidos llevan ya un año de progreso casi continuo en su rehabilitación; si ese progreso se interrumpiera con una de las estagnaciones periódicas que ocurren en la estación de verano, el efecto psicológico podría ser muy adverso. En cambio, si el movimiento ascendente, se sostiene con la ayuda artifical de esa inyección de millones, la rehabilitación puede tomar tal ímpetu que esté en condiciones de continuar por sí sola, cuando se haya gastado ya, todo ese dinero del «bono».

Naturalmente que la cuestión tiene, también, otro aspecto. Con el dinero del «bono» no se ha creado ninguna riqueza; es un mero estímulo artificial, cuya energía puede gastarse antes de que produzca cambios sustanciales en las condiciones económicas. El Gobierno ha obtenido ese dinero, inflando el crédito, y tendrá que reembolsarlo por medio de nuevos impuestos y contribuciones Y si los cambios sustanciales no se han operado, cuando llegue la hora del reembolso, reaparece un elemento de depresión económica y de crisis.

Con los 2,000 millones del pago del «bono», la deuda federal llega a la pasmosa cifra de 35,000 millones de dólares, la más alta que se registra en toda la Historia de los Estados Unidos. Ni en tiempo de la guerra europea había visto el Gobierno Federal comprometido su crédito por una cantidad de tal magnitud: su deuda llegó en aquella época, en números redondos, a 26,000 millones. Durante las administraciones de Coolidge y parte de la de Hoover (hasta antes de la depresión) la deuda fué reduciéndose gradualmente hasta llegar a 16,000 millones. En la segunda parte de la administración Hoover se inició la curva ascendente de una manera violenta y se ha prolongado, más acentuada aún, durante toda la administración de Roosevelt hasta llegar ahora, con el desembolso del «bono» de veteranos, a 35,000 millones de dólares.

Sin embargo, si de cantidades grandes se trata, no hay que olvidar que la renta nacional de los Estados Unidos, o sea, la producida por la riqueza del país, que en 1925 fué de 54,000 millones de dólares, se calcula para 1936 en 60,000 millones. Los ciudadanos de los Estados Unidos tienen, pues, con qué responder de la fabulosa suma que su Gobierno les debe a ellos mismos.

Un camión causó lesiones graves a un niño anoche

Estaba sentado en la reja de La Covadonga cuando el camión se le echó encima

En el Tercer Centro de Socorro Centro de Socorro fué asistido anoche el menor Reinaldo Colmenares, vendedor de periódicos, de 11 años de edad y vecino de Lombillo 18, de graves contusiones diseminadas por el cuerpo.

El citado menor se encontraba sentado junto a la reja, próximo a la puerta de entrada de la Casa de Salud «Covadonga», cuando de improviso fué a chocar con ella el camión 70520, que era manejado por el chauffeur José Malina Santiesteban, de 21 años y vecino de Marianao.

Según aparece de lo actuado por la Policía el camión iba detrás de un tranvía y al hacer éste una parada, el chauffeur desvió el vehículo, yéndose contra la acera, subiendo a ella y chocando con la reja, en donde se hallaba sentado el menor.

A consecuencia de la colisión el comión produjo daños en un buzón de Correos y en la reja, por valor de 40 pesos, según expuso Enrique Rodríguez, albañil de dicho Centro benéfico

El chauffeur quedó en libertad por orden del juez de guardia, doctor Urbano Godoy.

LAS FUERZAS VIVAS PIDEN A LAS CAMARAS Y AL GOBIERNO QUE RESUELVAN EL PROBLEMA

También se han dirigido a nuestro Director para que calorice el asunto. En varios Términos orientales se cerraron los comercios en señal de enérgica protesta

Como protesta ordenada por la no aprobación de la ley que beneficiaría a los caficultores, permanecieron cerrados ayer varios comercios en los términos de Jiguaní, La Maya, Yateras, Guantánamo, etc. Se trata de una acción eminentemente pacífica y equitativa, basada en la defensa al caficultor oriental, que se halla confrontando una situación dificilísima.

Los telegramas que ofrecemos a continuación dan una idea de la expectación reinante a este respecto en la provincia de Oriente. Dicen así:

GUANTANAMO, junio 24.—DIARIO MARINA, Habana.—Hoy paralizaron actividades pueblos Guantánamo y Yateras, abatidos por crisis jamás igualada esta jurisdicción café. Celebráronse imponentes actos cívicos en pro aprobación inmediata proyecto ley Gutiérrez Barroso y otros señores representantes. Asamblea celebrada Block Cathalonia se acordó pedir valiosa cooperación DIARIO a mencionado proyecto y felicitarlo por preferencia que merecen problemas de Guantánamo.

Por Comité Corporaciones Económicas: Cámara Comercio: Angel Asensio, Presidente; Club Rotario: José Alvarez, Presidente Centro Detallistas: Santiago García, Presidente; Centro Propiedad Urbana: José Raurell, Presidente.

GUANTANAMO, junio 24 1936.—Sr. Francisco López, Representante Cámara, Capitolio. Habana.—Club Rotario ruégate ponerte acuerdo con Fernández Junio y otros rotarios para apoyar Ley Gutiérrez Barroso y otros beneficiosa para cafetaleros orientales y de tu provincia. Te abrazamoos rotariamente.—Pepito Alvarez, Presidente.

GUANTANAMO, junio 24 1936.—Señor Luis M. Bory, Representante Cámara, Capitolio, Habana.—Club Rotario considera muy beneficiosa Ley Gutiérrez Barroso, tuya y otros señores Representantes sobre café. Te felicitamos y te pedimos que logres triunfar en beneficio todos cosecheros, que ya están pasando hambre.—Pepito Alvarez, Presidente.

GUANTANAMO, junio 24 de 1936. Dr. José I. Rivero, DIARIO MARINA, Habana.—Club Rotario Guantánamo, considera honrado proyecto Ley sobre café Representantes Gutiérrez Barroso, Puyol, Bory, Neyra y Arrúe y encarece a usted y DIARIO caloricen su aprobación beneficio cosecheros toda Cuba que ya están pasando hambre.—Pepito Alvarez, Presidente.

GUANTANAMO, junio 24 1936.—Felipe Jay, Representante Cámara, Capitolio, Habana.— Club Rotario Guantánamo considera beneficiosa Ley Barroso y otros para café y agradecemos la apoyes como guantanamero—Pepito Alvarez, Presidente

GUANTANAMO, junio 24.—Doctor Demófilo Fernández Junio, Representante Cámara, Capitolio, Habana. Queremos que sepas que tu Club considera beneficioso proyecto Ley Gutiérrez Barroso y otros señores Representantes sobre café y que es honrado lo apoyes como rotario y como guantanamero, haciendo extensivas tus gestiones a demás representantes rotarios y amigos. Nos dirigimos igualmente a Wilfredo Albanés en Senado.—Pepito Alvarez, Presidente.

GUANTANAMO, Junio 24, 1936. Señor Felipe Jay, Dr. Demófilo Fernández Junio, Representante Cámara, Capitolio, Habana.—Hoy paralizaron actividades pueblos Guantánamo y Yateras abatidos por crisis jamás igualada debido depreciación café. Esta región espera de usted cooperación decidida a que proyecto Gutiérrez Barroso y otros sea aprobado inmediatamente.

Por Comité Corporaciones Económicas: Cámara Comercio: Angel Asensio, Presidente; Club Rotario: José Alvarez, Presidente; Centro Detallistas: Santiago García, Presidente; Centro Propiedad Urbana: José Raurell, Presidente.

GUANTANAMO, Junio 24, 1936. Sr. Presidente Senado. Sr. Presidente Cámara de Representantes. Habana.—Pueblo entero paralizó hoy actividades a consecuencia aguda crisis que azota esta jurisdicción derivada depresión café. Celebráronse imponentes actos cívicos en pro aprobación inmediata proyecto Ley doctor Gutiérrez Barroso y otros señores Representantes en solicitud su cooperación al motivo.

Por Comité Corporaciones Económicas: Cámara Comercio: Angel Asensio, Presidente; Club Rotario: José Alvarez, Presidente; Centro Detallistas: Santiago García, Presidente; Centro Propiedad Urbana: José Raurell, Presidente.

GUANTANAMO, Junio 24 1936.—Honorable Sr. Presidente República. Honorable Sr. Secretario Agricultura. Habana. —Pueblos Guantánamo y Yateras paralizaron hoy actividades abatidos por insoportable crisis que confrontan debido depresión café. Celebráronse imponentes actos públicos en pro aprobación Ley doctor Gutiérrez Barroso y otros señores Representantes, estimándose única protectora directa cosecheros. Rogamos valiosa cooperación ese fin por estimar medida económica social, moral y patriótica evitar caficultores pierdan hasta propiedad de la tierra.

Por Comité Corporaciones Económicas: Cámara Comercio: Angel Asensio, Presidente; Club Rotario: José Alvarez, Presidente; Centro Detallistas: Santiago García, Presidente; Centro Propiedad Urbana: José Raurell, Presidente.

MUY SENTIDA LA MUERTE DEL SR. DESIDERIO ORTIZ

Ha causado honda pena el fallecimiento del conocido comerciante de esta plaza señor Desiderio Ortiz y Fernández

Una enfermedad breve ha abatido en pocos días a aquel hombre pleno de salud.

Disfrutaba el señor Ortiz de justa simpatía y solvencia y se hacía querer de cuantos le trataban.

Su entierro saldrá esta tarde a las 4.30 de la funeraria de Bernardo García, en Zanja y Belascoaín.

Hacemos llegar nuestro más sentido pésame a su viuda, la señora María Antonia Arjona y a sus demás familiares, especialmente a su hermano Julián Ortiz, amigo nuestro muy estimado.

JOSE R. MERENS TRIUNFO EN LOS "OMBS. ALIADOS"

Resultaron muy reñidas las elecciones en los Omnibus Aliados. Celebrando el éxito

Las elecciones celebradas ayer por la Cooperativa de Omnibus Aliados, resultaron animadísimas. En horas tempranas se notaba en la Esquina de Tejas la más intensa animación. Automóviles plenos de propagandistas de esta o aquella candidatura; cartelones, hojas volanderas con el programa de tal o cual futuro presidente, etc.

A la hora reglamentaria quedó constituída la mesa electoral en la siguiente forma: Presidente, Aurelio Martínez Arizala; secretario, doctor Arístides Andreu; vocales: doctor José F. Solís y doctor Mora. Representantes de los candidatos: por el señor Merens, el doctor Fermoselle; por el señor Fortunio Fernández, el señor Enrique Campiño; por el señor Llovio el doctor Franco Beoto. Y actuaban de notarios los doctores Aurelio Núñez y Virgilio Sánchez Ocejo.

EL TRIUNFO DEL SEÑOR MERENS.— Tras una votación numerosa y plenamente ordenada, y celebrados los escrutinios, que terminaron después de las seis de la tarde, se comprobó el triunfo de la candidatura en que figuraba para presidente el señor Miguel Romero Merens, con una mayoría de votos superior a 500. En la misma figuran para vice presidente, Armenio Armenteros Fernández; para tesorero, Antonio Roselló Basart y para vice tesorero, Antonio Rodríguez Devesa.

Como es de suponer, cuando se supo el resultado de la elección, los partidarios del señor Mtrens aplaudieron a este condesbordante entusiasmo. Y hasta sus adversarios políticos reiteraron su convicción de que sabrá llenar debidamente su cometido al frente de la potente Cooperativa de Omnibus Aliados.

Se ofreció ayer un banquete al general Montalvo

El festejado hizo resaltar la importancia que tiene el 4 de Septiembre para Cuba

Poco después del mediodía de ayer tuvo efecto en el gran salón del Club de Oficiales de la Ciudad Militar, el cordial ágape que ofreciera el teniente coronel Ignacio Galíndez y la oficialidad del regimiento Sexto, «4 de Septiembre», al general Rafael Montalvo, secretario de Defensa Nacional y una de las personalidades más destacadas del actual Gobierno.

El acto dió comienzo, y durante la celebración del mismo reinó en todos los momentos la más franca camaradería entre los oficiales allí reunidos, dando principio a los postres dos breves discursos, uno del coronel Galíndez, ofreciendo el homenaje al general Montalvo, y otro, pleno de calideces emocionales, de éste contestando al jefe del regimiento «4 de Septiembre».

PALABRAS DE MONTALVO.—Todos los presentes sabían que el general Montalvo, como fino conversador que es, tiene fama de hombre que sabe relatar, en el momento oportuno, interesantes anécdotas, y esperaban oír de sus labios algo sabroso y pleno de espiritualidad. La anécdota se produjo, naturalmente, y luego pasó del amable humorismo al objeto principal de su discurso, que más que discurso fué una charla plena de cinceridades.

Explicó a todos los presentes su honda devoción por el Ejército Constitucional y por la fecha del 4 de septiembre. Confiesa que cuando la citada efeméride se produjo, lo llenó de pánico. Creyó que para Cuba, que había pasado por la era de un gobierno en que florecía espontáneamente la desvergüenza, había llegado el caos, preludios apocalípticos y el desenfreno de la anarquía. A tal extremo llegó su preocupación que, días después de producirse el movimiento, envió a su esposa, como medida de precaución, a los Estados Unidos. Estaba aplanado. No tenía fe en los sargentos. Pero un día que fué a saludar a un buen amigo para comunicarle su desazón y sus temores, le dijo éste:

«Estás equivocado. Quiero que conozcas al sargento Batista. Yo te presentaré a él para que juzgues por tí mismo».

«Este buen amigo de ustedes—prosigue el general Montalvo—y excelente amigo mío, es Pepín Rivero.

«En este mismo Club de Oficiales conocí al sargento Batista, con quien hablé más de dos horas, habiendo yo salido de la entrevista convencido de la buena fe que inspiraba al jefe del movimiento del 4 de Septiembre, a tal extremo que, al día siguiente, telegrafié a mi esposa para que regresara a la Habana.

«Ustedes, hombres de aquella fecha, reyresentan actualmente el orden y la paz.

«Tengo el honor de pertenecer al Ejército Libertador con el grado de general, pero también poseo la alta distinción de ostentar el grado de sargento del Ejército Constitucional.

«Cuba se ha salvado por Batista y por sus hombres. Cuba debe a ustedes el mantenimiento de la República por la que lucharon Gómez, Martí y Calixto García».

Y para terminar sus frases, el general Montalvo citó la cuarteta famosa de Martí:

Yo quiero cuando me muera,
sin patria, pero sin amo,
tener en mi tumba un ramo
de flores y una bandera.

Agregando que él, parodiando al gran estadista y bardo, quería, cuando muriera, tener sobre su tumba la bandera de sus amores, la cubana, y la bandera del «4 de Septiembre».

Después de terminadas sus frases, el general Montalvo recibió de la concurrencia una verdadera ovación.

Terminado el almuerzo, el secretario de Defensa Nacional visitó, en compañía del coronel Galíndez y de un grupo de oficiales del regimiento Seis, varias dependencias y cuarteles de la Ciudad Militar, partiendo cerca de las cuatro, rumbo a la Habana y escuchando los 21 cañonazos que se dispararon en honor del ilustre visitante.

RAFAEL PALACIOS

Rumbo a los Estados Unidos partió ayer, acompañado de su esposa e hijos, el señor Rafael Palacios, preeminente hombre de negocios de esta capital vinculado a numerosas empresas cubanas, miembro de la Directiva de DIARIO DE LA MARINA y persona que goza de generales simpatías en los centros mercantiles y sociales.

Va el señor Palacios a disfrutar de merecidas vacaciones de dos meses en las montañas. A despedirlo acudieron sus numerosas amistades y representaciones del comercio, de la industria de las finanzas y de la banca, así como de la Empresa de DIARIO DE LA MARINA.

Felix viaje deseamos al señor Palacios y familia, y grata estancia en el país vecino.

M.E.C.D. 2016

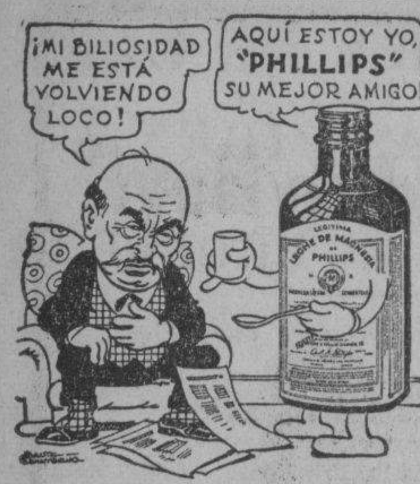

• Ud. puede eliminar de raíz la biliosidad, la flatulencia y otros trastornos digestivos, tomando dos cucharaditas de Leche de Magnesia de Phillips en la mañana al levantarse; una cucharadita, media hora después de cada comida, y otra al acostarse.

• La Leche de Magnesia de Phillips *alcaliza* el contenido estomacal, neutraliza el exceso de acidez, entona el tubo intestinal. Muy pronto Ud. notará resultados saludables, usando este infalible regularizador del sistema digestivo.

Exija el legítimo producto "PHILLIPS" y rechace las imitaciones!

Leche de Magnesia de PHILLIPS

regulariza el aparato digestivo

Señora: pruebe las CREMAS FACIALES de PHILLIPS. de venta en tiendas y farmacias.

FARMACIA Y DROGUERIA TAQUECHEL DE TURNO HOY Tel. 2141 Obispo 27

FARMACIA DROGUERIA DE "JOHNSON" DE TURNO LOS LUNES obispo Nº 30 TELEFONO-A-2129.

LA MAYOR 35 EDIFICIOS 700 EMPLEADOS SARRÁ DROGUERIA A-8026 A-3641 ABIERTA TODOS LOS DIAS TODA LA NOCHE LOS MARTES

FARMACIAS de turno hoy VIERNES

DESDE BAHIA A PASEO DE MARTI (PRADO)

Habana No. 187 entre Paula y San Isidro M-4604
Morro No. 50, A-8388 y M-4495
Máximo Gómez (Monte) número 2. M-9400 y M-9513
Pi y Margall (Obispo) 27 .. A-2141
Pedro Pérez (Lamparilla) y Villegas M-5718
Zenea (Neptuno) Manzana de Gómez M-2277
Leonor Pérez (Paula) No. 85 M-4129

DE PASEO DE MARTI (PRADO) A F. VARELA (BELASCOAIN)

Ave. de Italia (Galiano) 9-B M-1500
Ave. de Simón Bolívar (Reina) No. 2 .. .. A-7300
B. Masó, (Escobar) y Peñalver M-5450
F. V. Aguilera (Maloja) y San Nicolás M-7717
General Aguirre (Animas) e Industria M-4040
General Alemán (San Nicolás) y Gloria M-5222
General Carrillo (San Rafael) y Campanario M-4588
General Quintín Banderas y Corrales M-4666
M. M. Delgado (Lealtad) y Animas M-4480
Padre Varela (Belascoaín) y Corrales M-5427
Padre Varela (Belascoaín) y Salud U-6840 y U-1864
Zenea (Neptuno) 145 .. .. .. U-7018
General S. Figueras, (Suárez) y Esperanza M-4622

DE P. VARELA (BELASCOAIN) A AVE. DE MENOCAL (INFANTA)

Ave. de Menocal (Infanta) y San José U-7074
Ave. de la República (San Lázaro) 388. U-6774 y U-3575
Fernandina No. 77 .. .. M-5360
General Suárez, (San Miguel) y Oquendo U-6980
Zenea (Neptuno) 230 .. .. .. U-1818

VEDADO

Ave. de España (Calle 17) entre F y G F-6222 y F-3737
19 entre 14 y 16 .. .. F-6210
18 entre J e I F-4015 y F-6100
Zapata No. 128 .. .. F-6007
K número 5 .. .. F-4404

VIBORA

10 de Octubre (J. del Monte) No 614 .. .. I-7242
Estrada Palma 59. I-7591 e I-7222
Pocito y Reyes X-2351
San Mariano y Figueroa I-7334

JESUS DEL MONTE y S. SUAREZ

10 de Octubre (J. del Monte) y Rodríguez X-2247
Pocito y 16 (Lawton) X-1300
Santos Suárez y Serrano I-7609

LUYANO

M. Fernández de Castro (Luyanó) 48 .. .. X-2345
M. Fernández de Castro (Luyano) 130 .. .. X-3068

CERRO

Falgueras 15 .. .. M-3900
Salvador y Bellavista I-7214
Primelles No. 12 .. ..

NOTA.—Este grupo deberá prestar servicio público todo el día y toda la noche de los domingos siguientes: Enero 5, Febrero 16, Marzo 29, Mayo 10, Junio 21, Agosto 2, Septiembre 13, Octubre 25 y Diciembre 6.

Lea ¡ALERTA! al mediodía Un periódico al alcance de todas las mentes y todos los bolsillos

HABANERAS

LA MODA ACTUAL

MODELOS DE HOLLYWOOD

En las playas de moda o en los paseos aristocráticos se admiran los modelos más destacados en cada estación, siendo los lugares donde puede tomarse la pauta de las modas.

A lo largo de **Hollywood Boulevard** y en los alrededores de Santa Mónica y el Desierto se ve con frecuencia este lindo modelo que aumenta la belleza y elegancia de las chicas del cine.

Algunas lo emplean como capa superpuesta que al suprimirla deja ver un modelito sencillísimo sin manga, que se presta para los días más calurosos del verano.

SOMBREROS DE VERANO

Una nueva colección de sombreros de los últimas formas y materiales acaba de recibirse en la elegante y conocida casa de **Baranda y Rego,** de San Rafael 5, la tienda donde encuentran todas las mujeres su modelo más favorecedor.

Los amplios y espaciosos departamentos donde se admiran todos los modelos en cada estación, separados por precios y categoría facilitando así la elección, se encuentran materialmente repletos de preciosos ejemplares de las últimas colecciones de París y New York.

Los afortunados dueños de esa casa de sombreros, que han sabido imponerse por el gusto que despliegan en la selección de los sombreros para cada estación, ofrecen nuevamente este conjunto de modelos de verdadero gusto, a precios económicos; contando con que el verano ha comenzado y que esta estación es la más prolongada y donde pueden lucirse mejor esos sombreros acompañados de los diáfanos vestidos de telas ligeras.

NOTAS DE PARIS

Aunque prevalece actualmente la línea imperio, unos cuantos creadores de París como **Worth, Molyneux y Chanel** persisten en presentar la línea del talle baja colocando una banda en forma de pañolón de una manera muy graciosa e interesante que indica este nivel más bajo, que le ofrece un aire descuidado a sus más esplendorosos modelos de noche.

El éxito obtenido por el Club Gardenia en su baile **Gaimborough** ha de ser motivo de que muy pronto veamos la moda de gran cantidad de sombreros de fieltro adornados con grandes plumas de avestruz para el otoño. Los primeros modelos de sombreros **chez Erick** son inspirados por los sombreros vieneses de la época de Francisco José, resultando de un efecto mucho más formal que los de estilo tirolés. Las capas son muy altas, en forma cónica, y algunos adornados por delante con un ribete y otros sin ala enteramente. **Erick** emplea con gran novedad las plumas de avestruz glicerinada, que vienen a reemplazar las de paraíso y los **aigrettes.**

Madame Schiaparelli fué vista recientemente almorzando en el restaurant **Crillon** con un abrigo negro, muy largo y adornado con motivos de **soutaches,** aliviando la línea del escote, que carecía de cuello, con un adorno de gran novedad; una borla de perlitas montadas en un collar de piedras y esmaltes ajustado a la garganta, que le ofrecía un aire de severidad muy majestuoso y a la vez elegantísimo.

CUIDADOS DE BELLEZA

A las variadas preguntas que nos hacen sobre las distintas propiedades que tiene la **Camomila Intea,** producto que recomendamos constantemente, diremos que no sólo ofrece el tono deseado en el cabello, sin perjudicar en absoluto su crecimiento, sino que es el indicado para aplicarlo a los niños.

Siendo como es, una infusión de la manzanilla, tiene la maravillosa propiedad de conservar el rubio del cabello empleándose en una forma y darle el tono que se desea cuando se aplica más a menudo en proporciones más fuertes.

Su empleo es facilísimo, no mancha ni se nota su facultad de transformar el color del cabello. Puede adquirirse en todas las tiendas y peluquerías, así como en las droguerías o por su agente **J. Ciria,** por el apartado 1046.

NUEVA CASA DE MODAS

Cuenta la Habana actualmente con casas de modas tan competentes que puede colocarse a la altura de las grandes capitales por las facilidades que le dan al público femenino para adquirir modelos y detalles de gusto que la hagan lucir en cualquier momento elegante y chic.

Madame Aróstegui y Casimiro Fernández acaban de abrir una casa de modas en uno de los lugares más céntricos de la ciudad, en la calle de Genios 23 entre Industria y Consulado, donde ofrecen al público sus trabajos de garantía, **toilettes** de París y su experiencia en la alta costura, así como el gusto que la señora Aróstegui despliega en todo cuanto la rodea.

A UNA AMIGA

Yo quisiera escribir con alegría
cosas tiernas, divinas y amorosas;
describirte el clavel; pintarte rosas,
como lo supe hacer en otro día.

Yo quisiera escribir, ¡oh amiga mía!,
muchas cosas de amor, y de otras cosas,
y evocarte las horas venturosas
que evocar desde niño yo sabía...

Hoy todo es confusión; la vida, inquieta,
luchando sin parar; todo es incierto,
y el cubano se muestra desconfiado.

Por eso no hay calor para el poeta
y vive, el infeliz, desencantado;
porque en su tierra el patriotismo ha muerto.

ANONIMO.

Junio de 1936.

PRODUCTOS DE BELLEZA

Cada mujer al hacer sus compras de polvos, cremas y lociones para el cutis debe consultar a un especialista que le recomiende el que le conviene a su piel, pues no siempre se logra el resultado que se desea por la falta de conocimientos.

Entre las cremas **Tokalón** se encuentran las que benefician a los cutis grasientos así como a los secos. Estos productos han conseguido mejorar algunos defectos tan arraigados en la piel que parecían incurables, tan sólo por ser los que convenían y estar elaborados con materiales puros.

Los productos **Tokalón** son conocidísimos en todo el mundo, siendo los preferidos de las familias distinguidas.

MENU DEL DIA

Almuerzo

Cup de melón.
Tortilla de petit-pois.
Puding de jamón.
Ensalada de legumbres.
Coquimole con merengue.

Comida

Grape fruit.
Sopa de arroz.
Flan de salmón.
Ensalada de aguacate.
Sopa borracha

RECETAS DE COCINA
Manzanas en Almíbar

Se pelan las manzanas dejándoles las perillas, echándolas en agua. Se pesan y la misma cantidad de manzanas se pondrá de azúcar haciendo un almíbar con canela y cuando esté a medio punto se echan las manzanas y al ablandarse éstas se le añaden dos copas de vino jerez o tinto, dejándolas al fuego hasta que tomen color dorado fuerte.

M. R. de FONTANILLS.

DEBILIDAD AGOTAMIENTO

ANEMIA

VINO y JARABE Deschiens

a la Hemoglobina. — Los Médicos proclaman que este Hierro vital de la Sangre es muy superior á la carne cruda, á los ferruginosos, etc. — Da salud y fuerza. — ***PARIS.***

CRUCIGRAMAS

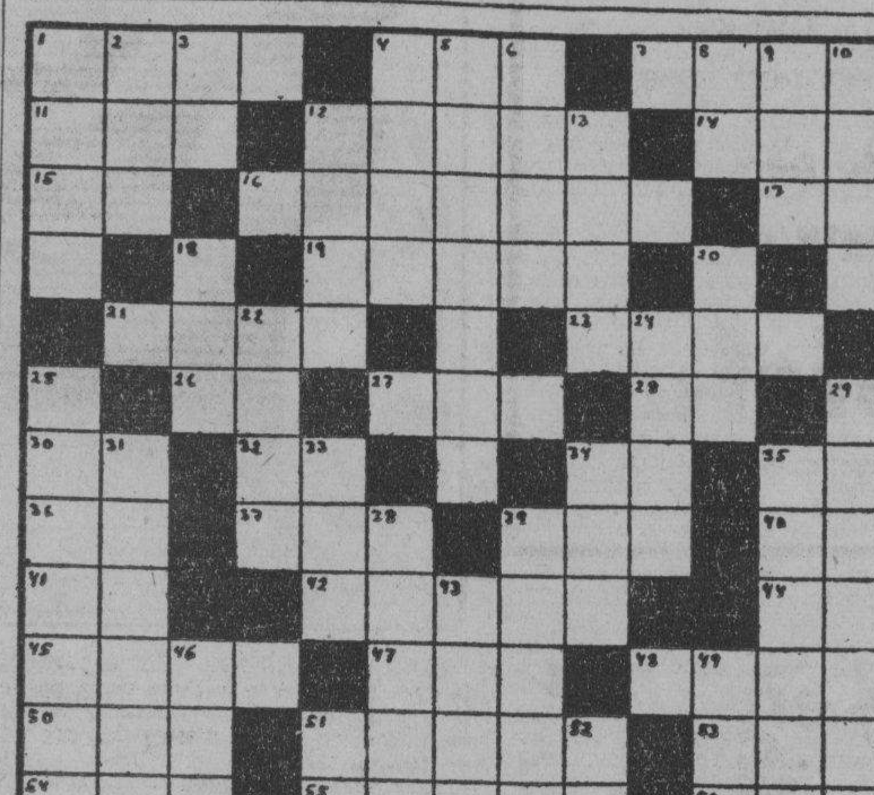

HORIZONTALES

1.—Hoguera.
4.—Valle en las montañas de Santander.
7.—Movimiento de la boca y rostro que demuestra alegría.
11.—Epoca.
12.—Fijar la vista con atención.
14.—Deseo natural de beber.
15.—Isla de la costa occidental de Francia.
16.—Que pasa de una parte a otra.
17.—En la (antiguo).
19.—Costal muy grande (pl.)
21.—Pieza principal de la casa.
23.—Que niega la existencia de Dios.
26.—Nota musical.
27.—Juguete.
28.—Terminación de infinitivo.
30.—Voz que se usa repetida para arrullar a los niños.
32.—Nota musical.
34.—Artículo.
35.—Río de Italia.
36.—Naipe.
37.—De esta manera.
39.—Departamento de Francia, en la frontera oriental.
40.—Contracción.
41.—Dona.
42.—Amarrado.
44.—Artículo.
45.—Composición poética (pl.)
47.—Oasis del Sahara Central.
48.—Contiguo, próximo.
50.—Bebida.
51.—Blanquear la moneda.
53.—Terminación de aumentativo.
54.—Agarradera.
55.—Tiempo del verbo roer.
56.—Historiador cubano.

VERTICALES

1.—Fruta.
2.—Marcharé.
3.—Dios del Sol.
4.—Tiempo del verbo pisar.
5.—Especie de tucán.
6.—Ayuntamiento de la provincia de La Coruña, en la costa.
8.—Es (en inglés).
9.—Planta purgante.
10.—Primer hombre.
12.—Volumen, conjunto.
13.—Flor.
18.—Nivel.
20.—Verbo sustantivo y auxiliar.
22.—Moneda italiana de plata.
24.—Matemático y astrónomo de Alejandría del siglo IV.
25.—Persona que habla en público.
29.—Cada uno de los pelillos cortos del cogote (pl.)
31.—Atrevido.
33.—Pronombre demostrativo.
34.—Embrollo.
35.—Zurra de golpes dados con palo.
38.—Italiano.
39.—Oasis del Sahara Occidental.
43.—Pasto duro que comen los animales cuando es tierno.
46.—Nombre femenino.
49.—Rostro, cara.
51.—Terminación de infinitivo.
52.—Dios del Sol.

Solución al Crucigrama anterior

I	A	S	O	■	A	C	O	■	E	O	L	O
R	A	■	S	A	M	■	M	E	S	■	A	C
A	L	I	■	N	I	P	O	N	■	A	D	A
■	T	R	O	■	A	L	A	■	R	I	O	■
M	E	A	S	A	■	E	■	C	A	R	G	O
A	N	■	O	■	A	G	A	■	M	■	A	R
R	■	A	T	U	R	U	L	L	A	R	■	A
I	O	■	A	R	■	E	■	E	S	■	A	D
A	S	A	■	A	S	T	R	O	■	A	B	O
N	A	L	O	N	■	E	■	N	O	T	A	R
A	■	T	E	O	S	■	M	A	T	E	■	E
S	E	A	S	■	A	M	I	■	A	N	I	S

HURTO DE DOCUMENTOS Y DINERO

Francisco Mocedo Valiña, vecino de Monte 197, dió cuenta a la policía, que le habían sustraído de su domicilio, documentos entre ellos, un testamento firmado, objetos y dinero, por valor de 19 pesos.

Defunciones ocurridas ayer en la Habana

Hasta las 4 p. m.

Rafael Mora, mestizo, de tres días de nacido, en Cerro 551, de nacimiento prematuro.

Jesús Sánchez Alonso, blanco, de dos meses, en Aldecoa 4, de bronquitis.

Josefa Hernández, blanca, de 57 años, en San Nicolás 331, de hemorragia cerebral.

Juan Luis Luis, blanco, de 60 años, en Santa Rosa 11, de miocarditis aguda.

Eufonia Mederos Colmenares, de 60 años, en el Hospital Municipal, de prolapso uterino.

Felipe Cabrera Urrutia, mestizo, de 49 años, en Zanja 117, de bronconeumonía.

Rosa Velázquez, blanca, de 60 años, en Jesús Peregrino 93, de neoplasia del útero.

Juan Nodo Méndez, blanco, de 69 años, en Fábrica «El Pilar», de Inanición.

Flora M. Guerrero, blanca, de 16 meses, en Cerro 440, de enteritis.

César González Valdés, blanca, de 53 años, en el Hosp. Calixto García, de tumor intestinal.

Laureano Martínez Ortiz, blanco, de 51 años, en el Hosp. Calixto García, de cáncer de la vejiga.

Mariano García, negro, de 67 años, en el Hosp. Calixto García, de embolia cerebral.

Pedro Rodríguez, blanco, de 76 años, en el Hosp. Calixto García, de embolia cerebral.

Juan Camejo Camejo, blanco, de 40 años, en el Hosp. Calixto García, de infiltración urinosa.

José Dalarte Susuni, blanco, de 70 años, en el Hosp. Mercedes, de cáncer hepático.

Bonifacio Agoust, blanco, de 69 años, en Cerro 472, de arterio esclerosis.

Ricardo Martínez Bolaños, mestizo, de 14 años, en el Hosp. Infantil, de atrepsia.

Andrés García Cairo, blanco, de un año, en el Hosp. Infantil, de neumonía.

Enrique González Morales, blanco, de 20 años, en Lamparilla 64, de gastro enteritis.

Manuel de Cárdenas, blanco, de 27 años, en el Sanatorio La Esperanza, de tuberculosis pulmonar.

Anselmo Pacheco, negro, de 84 años, en el Asilo de Ancianos, de senilidad.

Ernestina Moya, blanca, de 72 años, en el Asilo de Ancianos, de cáncer del pecho.

Enrique Perdomo Sedano, blanco, de 71 años, en C Vedado 4, de asistolia.

Para pronto... la gran noticia!

ESPERELA...!

DIABETICOS

Nuevo tratamiento de la Diabetes sin Insulina, por método propio Curación de las Diabetes benignas y transformación de las Diabetes malignas en benignas

DR. GUSTAVO ODIO DE GRANDA

MEDICO DE LAS UNIVERSIDADES DE PARIS Y HABANA
Horas de consulta: de 2 a 4 excepto los sábados
TELEFONO U-5832 VIRTUDES 144-B

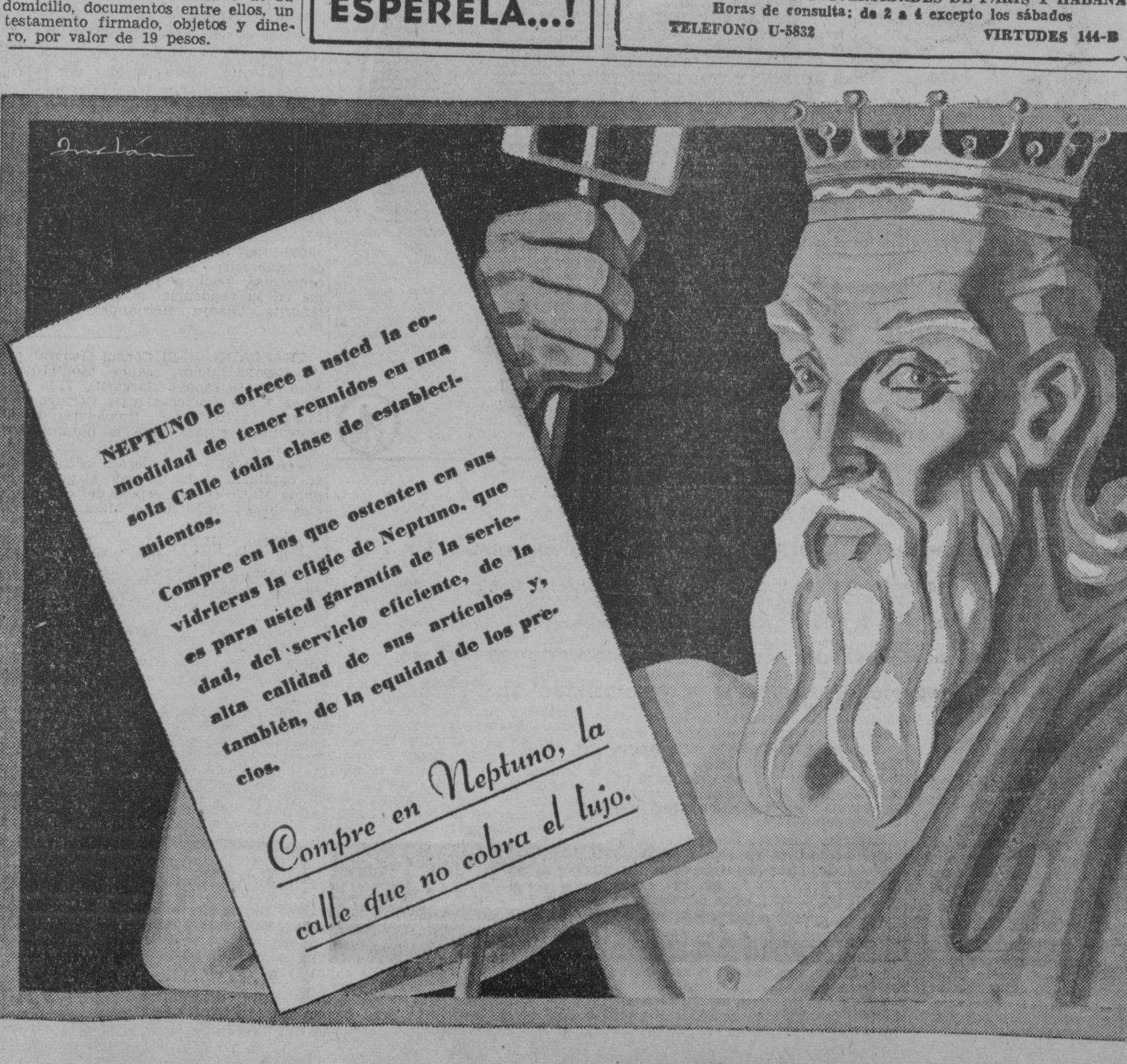

MATANCERAS

CAUSERIE

La procesión de San Juan.

Fué clemente la naturaleza y fueron oídos los ruegos que en pro de una buena tarde se elevaron al Altísimo.

Cesó de llover el miércoles, en horas del mediodía, y a las cinco, las campanas centenarias de la neopoblana parroquia repicaban cantarinas, anunciando la salida de la procesión del Santo Bautista.

Un gentío inmenso, una de esas muchedumbres que señalan los grandes acontecimientos en nuestra lánguida vida social, colmaba todas las calles en torno al vetusto templo.

La cruz y los ciriales primero, llevados por niños que ostentaban la veste roja cardenalicia, iniciaba el brillante desfile.

Después, numerosas escuelas, de hembras y de varones, portando cirios; las cofradías y las asociaciones católicas más luego, y en grupos los más interesantes, los distintos cuadros que representaban pasajes de la vida de San Juan Bautista.

Eran jovencitos de trece a dieciseis años, los que caracterizaban a San Zacarías, al rey Herodes, a San José y al propio santo Bautista; y angelicales mignones, las que encarnaban los figuras de la Virgen, de Santa Isabel, etc., etc.

La pléyade de ángeles, primeramente, vestidos de todos los colores del iris, completaba la sugestión de esos cuadros, por los que hay que felicitar al reverendo P. Luis Azcona, párroco de la iglesia de Pueblo Nuevo.

Los trajes que usaron en sus caracterizaciones los niños Bretos, Llorens, Pardiñas, Arango, Obias, etcétera, llamaron la atención por su riqueza y por su propiedad.

En su mayoría eran éstos bordados riquísimos, sobre seda y terciopelo.

Después del recorrido que marcaba el itinerario que siguió la procesión, entró de nuevo en el templo la imagen de San Juan Bautista, terminándose con plática y otros actos religiosos el programa tan sabiamente combinado y más felizmente desarrollado.

La barriada neopoblana vistió en esa tarde del 24 de junio, gala que hacía mucho, mucho tiempo que no vestía, y el interés que despertaron estas fiestas y el lucimiento que revistieron, débese únicamente al entusiasmo, a la fe y al carácter tesonero del padre Azcona, al que secundaron los dignos caballeros que integraban el comité organizador de los festejos.

Reciban todos nuestra enhorabuena

* * *

Y a otro tema ahora.

Es el de bodas, el que encarna la apoteosis de Cupido, el que va a servirme de inspiración a las líneas de este párrafo.

Para la primera quincena del entrante mes de julio han sido fijados los esponsales de una señorita tan bella, tan graciosa y tan gentil como Alicia de Armas, que se une en matrimonio al caballeroso joven Rosendo Fernández.

Se celebrará el enlace en la villa de Colón, en la magnífica finca en que pasan siempre el verano los familiares del ex gobernador matancero, Víctor de Armas. Revestirá carácter de estrechísima intimidad esta boda, que tan gustosamente me apresuro a adelantar en la fecha de su celebración, a las amistades de esos simpáticos novios.

* * *

Una enhorabuena he de consignar en este párrafo.

Es para el señor Manuel Henderson y Piedra Martell, que ha sido designado comandante segundo jefe de la Brigada Provincial de la Cruz Roja en Matanzas.

Condiciones excepcionales para el cargo concurren en ese digno caballero, ya que fué él de los primeros que, allá en el año 1909, militó en dicha institución, fungiendo como instructor y habiendo tenido a su mando las primeras fuerzas que por aquel entonces se formaron en la Habana.

El señor Henderson, que es persona que disfruta de grandes consideraciones entre nosotros, se ve hoy muy felicitado.

Completan la brigada matancera, con el grado de teniente coronel jefe, el doctor Miguel A. Beato; capitán ayudante don Pedro Urquiza Bea, Ramón Artamendi, capitán de la primera compañía; doctor Juan Fresno Jorganes, capitán de la tercera, y Lino Funes, coronel honorario de Bomberos, capitán de la cuarta.

El gran Ejército de la Cruz Roja Nacional, ejército de paz que tiene como misión el ejercicio de la caridad y el alivio de cuantos sufren y penan, hace un llamamiento a la juventud matancera, para que se enrole en sus filas.

* * *

En la Catedral.

Se dirá mañana una misa en sufragio del alma de la señora Rosa Carbo de Rusinyol, la esposa del ex director del Instituto y ex presidente del Liceo, doctor Domingo Rusinyol.

Tanto nuestro viejo amigo como todos los otros deudos de la finada, invitan por este medio a sus amistades, para que concurran al piadoso acto que está anunciado para las ocho de la mañana.

* * *

Tema que priva en los centros musicales de la Yucayo, es, hoy por hoy, el recital de arpa que nos ofrecerá el domingo 28 en el teatro «Sauto» la señorita Margarita Montero, que ha logrado el concurso de la señorita Celia Eirin y del señor Juan Hernández, quienes nos deleitarán también con preciosos números de canto.

El señor Francisco Melero acompañará al piano a esos cantantes, interpretando en el teclado al maestro Lecuona y sus propias obras.

Una selección exquisita ha hecho la señorita Margarita Montero para la tercera parte del programa que, como la segunda, está a su cargo.

El pedido de localidades a los Amigos de la Cultura Cubana, que auspicia esta fiesta, es muy grande.

* * *

Diré en este párrafo, a los lectores de «El Imparcial», que por motivos bien sensibles, como es el abandono del trabajo por empleados de esa empresa, no pudo ver la luz el miércoles, al crearse un conflicto que, para solucionarlo, tendrá que traer linotipistas de fuera el señor Félix U. Casas, director del popularísimo diario yumurino.

Lamentamos el paréntesis que forzadamente se ha visto a hacer en su publicación el valiente, cívico y leído periódico de la calle de Independencia.

* * *

Acusaré recibo en estas líneas al B. L. M. en que me participa su toma de posesión el ingeniero Raúl Simeón, actual secretario de Obras Públicas, del gabinete del doctor Miguel Mariano Gómez.

Hijo de Matanzas el ministro de Obras Públicas, como lo es también el de Justicia, Lcdo. Cartañá, le deseamos los mayores éxitos en el cargo espinoso y delicadísimo, que en más delicadísimas circunstancias acaba de asumir.

Al ingeniero Simeón, como ya anticipé en pasadas semanas, se le prepara un gran homenaje por sus compañeros los profesionales matanceros y por los caballeros que integran el Comité de la Zona Franca.

Homenaje que no será por ahora, por el caudal de trabajo que pesa sobre Raúl, y que hace que no pueda distraer un solo instante de su ocupadísima atención.

* * *

Interpretan las líneas de este párrafo la gratitud de los señores de Trejo, para los médicos y enfermeras de la gran clínica de Versalles, de los doctores Forest, por la atención esmeradísima que prestaran a su hija Margot, que fué operada en dicho establecimiento por el hábil cirujano doctor Oscar Forest.

Ya dada de alta la encantadora Margot, se encuentra desde hace días en su residencia particular, donde la visitan sus amistades, para felicitarla por su restablecimiento.

* * *

Cerraré ya esta **causerie** haciendo eco del entusiasmo con que han sido leídas en las «Matanceras» de ayer las declaraciones del teniente coronel Manuel Benítez, de fundar en Matanzas una sociedad náutica, que intensifique el intercambio con las otras instituciones sportivas de la República, y brinde a los spormen de Cuba escenario tan hermoso como el de nuestra bahía, para justas y concursos del remo.

En la semana entrante ha de tener efecto una importantísima reunión entre las señoras Beracierto de Amézaga, de Rabelo, de Esquerré, de Morejón, de Getancourt y la esposa de Pepe Díaz, Conchita González Beracierto, para trazarse definitivamente la línea de conducta a seguir.

Si dichas damas donan nuevamente los terrenos del Yacht Club, hoy de su propiedad nuevamente por haber transcurrido los diez años sin que se terminaran las obras allí emprendidas, el entusiasmo del coronel Benítez, sus influencias, su espíritu organizador y su tesón, serán puestos a calorizar el proyecto, que no tardará en ser hermosa realidad.

Felicitémonos.

Manolo JARQUIN.

CIENCIAS E INVENCION

por el «Science News Service»

* Se ha inventado un dispositivo mediante el cual, en caso de volcarse un auto, se rompe el circuito de ignición, evitándose así el incendio del carruaje y, por tanto, la muerte segura de los ocupantes del mismo.

* Se calcula que en los Estados Unidos hay 250,000 traineras rodantes para la plaza, que se unen a los autos.

El famoso remedio que dominará los Ataques y Desordenes Nerviosos.

Por más de treinta años ELEPIZONE ha restablecido la salud a millares que sufrían de Epilépsia y Debilidad Nerviosa.

ELEPIZONE, recomendado por los médicos, es un remedio para niños y adultos, y lo venden en las principales farmacias.

Se obtienen resultados con uno o dos frascos.

NO ACEPTE IMITACIONES PIDA

ELEPIZONE

M.E.C.D. 2016

UANABACOA AL DIA

ESTABLECDA: — Ha sido dada de por el experimentado galeno Joaquín Jiménez Gallo de la enfermedad que padeciera la ítica niña Norma Zayas Delga-

verdadero triunfo se ha anota- Dr. Jiménez Gallo, al lograr a la muerte en enconada lu- tre la débil naturaleza de la ña enferma y la ciencia que él , al lograr tan difícil cura-

lla hijita muy querida del es- compañero en la Prensa se- Alejandro Zayas.

nito al Dr. Joaquín Jiménez por su triunfo y a los padres enfermita y hago votos al Su- Ser porque continúe en ese o de establecimiento.

LADA TEATRAL: — Encuén- laborando activamente por la nización de una fiesta próxima de celebrarse en el amplio de actos de las Escuelas Pías Villa, distinguidas señoritas pertenecen a la Asociación «Hi- María» del Colegio «La Mila-

una simpática velada teatral, que tomarán parte verdaderos s que han de hacer las delicias s que asistan a tan simpática

fecha señalada lo es la del cin- julio próximo a las dos de la

que desde hace tiempo se está cionando el programa que ha llevado a cabo en esa función , aún no se ha terminado, dado meros escogidos que se han que llevar a él.

pronto lo podré da a conocer. puedo adelantar que en el figuran los aplaudidos baila- «Hermanos Cuevas» que tantos aplausos han venido obteniendo de los distintos públicos que han presenciado sus ejecuciones.

El Sr. Ezequiel Cuevas, consagrado guitarrista y el coro de «Shirley Themple.»

Un verdadero rato agradable han de pasar en esa tarde los que disfruten de ese acto teatral.

ONOMASTICO: — El pasado día 24 celebró su fiesta onomástica la gentil señorita Eloísa Castillo.

Muchas fueron las flores que recibiera de sus numerosas amistades.

Y todas como delicada demostración de afcto y cariño dadas las simpatías de que goza entre ellos.

Aunque algo tarde, quiero saludarla por medio de esta nota, por tal motivo.

CLUB DE COMUNICACIONES:— El siempre progresista y encantador «Club de Comunicaciones» que tiene su hermoso palacete en el Paseo del Prado número 34 y medio y que preside el entusiasta clubman Sergio Brunet Fernández celebrará en la noche del sábado, día 4 de julio a las nueve un baile.

Ese baile lo amenizarán dos conjuntos musicales que harán las delicias de los bailadores para el cual he recibido atenta invitación.

FIESTA RELIGIOSA: — El domingo, día 28, se celebrará solemnemente en la Iglesia de los Padres Franciscanos la fiesta del Sagrado Corazón de Jesús, como terminación de la novena que en su honor se viene celebrando estos días.

En dicho día habrá comunión general a las 7 y cuarto: A las 9 misa solemne en la cual predicará el eminente orador sagrado R. P. Jesús Alejaldre, del Convento de San Francisco y a la Pía Unión de San Antonio.

ENFERMITA: — La pequeña amiguita Migdalia García Casado, viene guardando cama desde hace varios días.

El facultativo que la asiste ha ordenado que guarde reposo aunque su estado no ofrece peligro alguno.

Elevo mis preces al Señor por su restablecimiento.

TRISTE NUEVA: — Hasta mí llega la triste nueva del fallecimiento del señor Juan López Sene, cumplido caballero de la sociedad reglana.

Mucho lo lamento y a la vez no haberlo sabido en fecha oportuna.

Hasta su hija la señora Georgina López de Senti y demás familiares hago llegar mi sincera condolencia por tan rudo golpe del destino.

ASI AMA LA MUJER: — ¿Quién sabe cómo ama la mujer? Ni ella misma puede decírnoslo. Pero Joan Crawford, se propone enseñarnos esta noche «Cómo ama la mujer» al ser proyectada la films «Así ama la mujer» en la gigante y moderna pantalla del teatro «Carral».

La otra obra cinegráfica que ha de proyectarse lo es «Su señoría se divierte» por Maurice O-Sullivan. Y para el próximo domingo se nos anuncia «La historia de dos ciudades.»

«MUÑECOS»: — La sociedad guanabacoense, podrá disfrutar de un espectáculo verdaderamente original en la noche del día 3 de julio próximo.

La gran sala del teatro «Carral» vestirá sus mejores galas para que la misma sea sede de este espectáculo.

La Compañía «Zanz de Muñecos Mecánicos» actuará esa noche en la escena del teatro «Carral» y será la fiesta de los muñecos.»

Será esta una fiesta análoga a la celebrada recientemente en el teatro «Nacional» de la Habana de que tanto hablaran las crónicas habaneras.

Espectáculo simpático que ha de gustar mucho.

CLARIBELL COSTALES: — En la tarde de ayer ingresó en la Clínica «Casuso» donde probablemente será sometida a una intervención quirúrgica la niña Claribell Costales Mesa, hija de los amables esposos Mercedes Mesa de Costales y Bebit Costales.

Ruego al Todopoderoso porque no tenga necesidad de esa operación científica.

José R. Arango de la Maza.

El Lunes, 29:

S. Pedro y S. Pablo

En nuestro Depto. de Artículos para Caballeros, el predilecto de todos los hombres de buen gusto, hay infinidad de cosas apropiadas para un obsequio fino. Todas elegantes... nuevas... prácticas... y muy económicas.

Distíngase prefiriendo para sus Regalos la etiqueta de

fin de Siglo

san rafael y águila, tlfonos: m-5991-92-93

Señorita

Embellezca su cutis librándolo de pecas, paño, barros y manchas afeantes usando el famoso blanqueador **Ungüento BLANCO Y NEGRO.** Use también el **Jabón Facial BLANCO Y NEGRO.**

Para pronto... gran noticia!

ESPERELA...!

Al igual

que Ud. no consideraría práctico ni económico fabricar los muebles de su oficina,

tampoco

le puede representar ventaja alguna producir la fuerza motriz que requiera su industria.

Ud. no fabrica sus muebles, ni el papel para su correspondencia, ni infinidad de otros elementos indispensables para su negocio. Y no lo hace, sencillamente, porque Ud. dispone de proveedores que le suministran estos materiales. Idéntica situación confronta quien cree práctico producir su propia fuerza. ¡Invariablemente es costoso a la larga!

NUESTRO OBJETIVO

es prestar un servicio satisfactorio a todo consumidor. Y ésto le representa no solo un ahorro material en inversión y costo permanente de operación, sino que brinda al cliente una garantía absoluta en cuanto a seguridad, eficiencia y flexibilidad se refiere.

Clientes Satisfechos
son nuestra
Mejor Propaganda

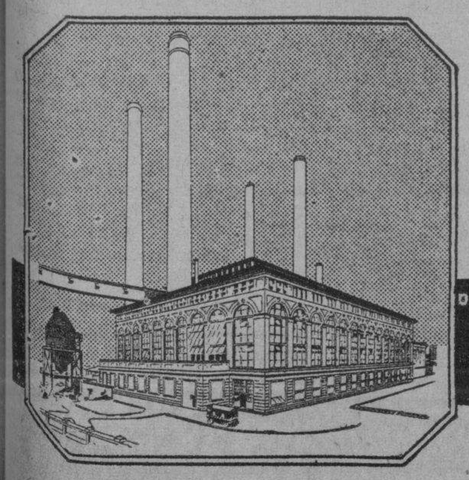

Cía. Cubana de Electricidad
A las Ordenes del Público

CRONICA HABANERA

LA BODA DE AYER

ELENA DE ARCOS.—En la tarde de ayer tuvo efecto la boda de la bella y gentilísima dama Elena de Arcos y Romero, con el distinguido doctor Joaquín Lebredo.

Dicho acto, que revistió carácter de intimidad completa, tuvo lugar en la residencia de los padres de la novia, el conocido abogado doctor Julio A. de Arcos y su interesante esposa Inés Romero.

Fué presenciada por un concurso selecto de familiares e íntimos.

Y dió fe como notario, el prestigioso doctor Juan Arellano.

Como testigos por ella suscribieron el pliego matrimonial el ingeniero Jorge Luis Echarte, ex Secretario de Obras Públicas; y los doctores José Ramón Romero, Armando Rosales, Rafael Ferrer y Juan Pedro Mora.

Y por él, el señor José García Baylleres, ex Secretario de Agricultura, y los doctores Eduardo G. Lebredo, Alfredo C. Lebredo, Antonio Colla y Angel Pomar.

Los nuevos esposos embarcarán a principios del mes próximo, proponiéndose disfrutar una temporada en el extranjero.

SANTOS DE HOY. — San Pelayo y San David.

Entre los caballeros que están de días hoy felicitamos a los siguientes:

El doctor Pelayo Cuervo, ex-Secretario de Comunicaciones.

El doctor Pelayo Iglesias.

Pelayo Alvarez, condueño de los almacenes «La Francia».

Pelayo Riera, Pelayo Solís y Pelayo García.

Los David:

David Masnata su hijo del mismo nombre.

David Whitmarsh.

David Mimó, David González Reguera, David Pérez Sentenat y David Aizcorbe.

EL MAESTRO SANCHEZ DE FUENTES.—Acaba de ser objeto de una alta distinción el maestro Eduardo Sánchez de Fuentes.

En las últimas elecciones celebradas en la Academia Nacional de Artes y Letras para elegir la Directiva que ha de actuar en el trienio de 1936 al 39, fué designado unánimemente Presidente de tan prestigiosa institución.

El maestro Sánchez de Fuentes, compositor de valía que une a sus laureles de consagrado en el Arte de la música sus éxitos obtenidos como folklorista de nuestro país, viene siendo muy felicitado por tal designación.

LA FAMILIA AGUILERA.—Bajo un inmenso dolor, grande y profundo.

Así se encuentra en estos momentos la familia Aguilera, con motivo de la penosa desaparición de la distinguida dama Isabel Raymond viuda de Aguilera cuyo sepelio se efectuó ayer.

Tenemos encargo de hacer saber que no podrán recibir visitas de pésame hasta el lunes próximo.

Lo que queda consignado para conocimiento de todas las amistades de la familia Aguilera.

SIEMPRE VIVA.—Con tan sugestivo título se estrena hoy, una gran producción en los teatros «Fausto» y «Auditorium», tan favorecidos siempre por la sociedad habanera.

Trátase de una magnífica película que tiene el doble aliciente de presentar por primera vez en la pantalla a la notable artista Jessie Mathews, una de las más destacadas personalidades del arte teatral en Europa.

«Siempre viva», cuyo éxito auguramos, es una producción de interesante argumento.

Se exhibirá en todos los turnos del «Auditorium» y «Fausto», alternando en este último con la espléndida cinta «Cómo aprenden las mujeres» por Jack Oakie, Joe Penner, y Frances Langford.

En el «Auditorium», se anuncia para el lunes, así como también en «Fausto», la película del macht Max Schmeling vs. Joe Louis, que constituye el evento sportivo de mayor actualidad.

EL DOCTOR ENRIQUE PERDOMO.—Una sensible baja para la sociedad habanera.

La muerte, ocurrida ayer en su residencia del Vedado, del doctor Enrique Perdomo, antiguo médico y prestigioso caballero de nuestra sociedad.

Por sus múltiples prendas personales, su caballerosidad, su gentileza exquisita, el doctor Perdomo gozaba de gran aprecio en todos nuestros círculos sociales.

Con su pobre viuda, la distinguida señora Angela Díaz Albertini, lo llora inconsolable su hija, la joven dama Rosa Perdomo, esposa del doctor Ignacio del Valle, hasta las que hacemos llegar nuestro sentido pésame.

Descanse en paz.

LA VIUDA DE FREYRE.—Se halla recluída en su residencia de la Calle G. en el Vedado, la señora Chita Escardó viuda de Freyre, dama muy estimada y muy querida en la sociedad habanera.

Sufre la fractura de un brazo que se causó al caerse en su domicilio.

Hacemos votos por su pronto restablecimiento.

DEL RIVIERA. — Hoy en día de moda se estrena en el simpático teatro «Riviera» la exquisita producción «La Favorita» conceptuada por la crítica como una de las cintas más notables de Kay Francis, la gran artista del cine.

Kay Francis se presenta en esta película secundada por un conjunto notable de actores destacándose George Brent, Genovieve Tebin, Claire Dodd.....

También se estrena el interesante drama Delirio de Grandeza.

Un gran día.

HONRAS FUNEBRES. — En la Iglesia del Santo Cristo se celebrarán mañana sábado, a las nueve y media de la mañana, solemnes honras fúnebres a la memoria de la que en vida fué noble y distinguida dama Alicia López Aldana de Godoy.

Piadoso tributo a la desaparecida que le dedican su viudo el señor Raúl Godoy y sus hijos todos.

VISITAS DE PESAME.—A partir del miércoles próximo y durante ocho días, recibirá visitas de pésame en su residencia del Vedado, la señorita Gladys Hernández Rivera.

Lo que consignamos para conocimiento de las amistades de la señorita Hernández Rivera, atribulada en estos momentos bajo el pesar de la muerte de su padre amantísimo el doctor Atanasio Hernández.

TRASLADO. — El Cónsul General de España, señor Jaime Montero Madrazo, su esposa Margarita Villalonga y sus graciosas hijas Carmen, Margot y Rosita se trasladarán a principios de mes para la hermosa casa de la Quinta Avenida esquina a 28 en el Reparto Miramar.

El señor Montero Madrazo ha arrendado tan bella casa por mediación de la conocida firma L. Maclean Beers.

VIAJEROS. —Han llegado a nuestra capital n el día de ayer, la gentil dama Marie Beatie, esposa del conocido doctor Delio Núñez Mesa.

La señora de Núñez Mesa, que vino acompañada de sus tres hijos, se halla instalada temporalmente en el Hotel «Nacional».

ACTO CULTURAL. — Mañana por la tarde, a las cinco y media, se celebrará un interesante acto cultural en el local social de la Asociación de Antiguas Alumnas de María Teresa Comellas.

Trátase de una fiesta en la que pronunciará una conferencia la señora Berta Portocarrero de Suárez Llata sobre «Mejoramiento de la Mujer»; la señora Eleonor Ruiz de Porras tocará al piano varias obras y la señorita Francisqueta Vallata ejecutará algunos números de guitarra.

La señora Zoila Jorge de Medel, entusiasta Presidenta de la Asociación obsequiará a todas sus compañeras con un ponche con motivo de celebrar en esa fecha su santo.

MEJORADA. — Se halla bastante mejorada de la operación de apendicitis a que fué sometida recientemente, la bella señorita Berta López Porta, hermana de nuestro estimado amigo Fernando López Porta, Jefe de Publicidad de la Pan American Airways.

El doctor Mario Hernández Dobal, joven y competente cirujano tuvo a su cargo la operación que ha constituído un éxito completo.

El estado de la enferma es muy satisfactorio.

(Continúa en la página SIETE)

PARIS - HOTEL MONT - THABOR

(Opera).——4 rue du Mont-Thabor 4——(Place Vendome)
HOTEL DE LUJO Y ECONOMICO
180 HABITACIONES CON BAÑO Y DUCHA
En este Hotel encontrarán toda clase de facilidades por ser su
GERENCIA ESPAÑOLA

La Oportunidad de Hoy!

Vestidos para Casa
de Linolán y Percal, a

0.85

Solamente Hoy!

Para usar en casa, o para ponerse durante sus vacaciones en el campo, nada como estas vaporosas prendas, confeccionadas en telas magníficas, con estampaciones de muchísimo lucimiento. Adornos, vivos de muselina y botones en contraste realzan la elegancia del conjunto. Hay gran variedad de modelos, todos importados. Puede usted lavarlos cuantas veces quiera. No destiñen.

Tallas del 14 al 20

Véalos hoy mismo y examine, a la vez, los nuevos Sombreros, Corsés, Sostenedores, Ropa Interior, Medias, etc.

fin de Siglo

san rafael y águila, tlfnos. m-5991-92-93

EL MILLONARIO AMERICANO ARTHUR CUTTEN, FALLECIO

CHICAGO, junio 25. AP.—Arthur W. Cutten, de 66 años de edad, que amasó una fortuna de millones en treinta años de operaciones bursátiles, falleció repentinamente en la madrugada de ayer.

Su esposa, Maude Boomer, llamó al doctor Phillip Evans a sus habitaciones del hotel Edgewater Beach, pero todo fué inútil, falleciendo Cutten veinte minutos más tarde.

La salud de Cutten había sido precaria durante varios meses.

LESIONADOS.—Manuel López y Pérez, transitando por los muelles, resultó lesionado menos grave y de manera casual.

—Frank Murphy, tripulantes del vapor «Turrialba», resultó lesionado a bordo.

†

E. P. D.

El Doctor

Enrique Perdomo y Sedano

Ha Fallecido

Después de Recibir los Santos Sacramentos y la Bendición Apostólica.

Y dispuesto su entierro para las 9 de la mañana de hoy viernes día 26, los que suscriben, su esposa, hijos, hermana y demás familiares, ruegan a sus amistades que se sirvan encomendar su alma a Dios y concurrir a la casa mortuoria, Avenida de Ramón Mendoza esquina a 13, Alturas de Miramar, para acompañar el cadáver al Cementerio de Colón, favor que agradecerán.

Habana, Junio 26 de 1935.

María de los Angeles Díaz Albertini Viuda de Perdomo, Rosa Perdomo de del Valle, Ignacio del Valle y Grau, Gloria Perdomo Viuda de Morales, Orlando Morales y Perdomo, Dr. Antonio Díaz Albertini, Blanca Broch de Díaz Albertini, María y Catalina Díaz Albertini, General Federico de Monteverde y Sedano, Excelentísimo Sr. Jorge J. Caruana, Nuncio Apostólico, Reverendo Padre Antonio J. Galán, S. J. y Dr. Jorge Muñiz

Se suplica no envíen coronas.

FUNERARIA DE PRIMERA CLASE

ALFREDO FERNANDEZ

SAN MIGUEL 63. TELEFONO A-6348

M.E.C.D. 2016

ALKAZAR ★ CAMPOAMOR ★ ENCANTO ★ RIVIERA

HOY — METRO presenta a FRANCHOT TONE y MADGE EVANS en LA SOMBRA del HAMPA y Edward ARNOLD con Binnie BARNES en ORO MALDITO 20¢ 30¢

HOY — WARNER presenta a Barton Mc LANE en DELIRIO de GRANDEZA y KAY FRANCIS en LA FAVORITA con George BRENT 20¢ 30¢

HOY — 20th Century Fox presenta a Warner BAXTER en El REY del BATACLAN 30¢ 40¢

HOY — WARNER presenta Barton Mc. LANE DELIRIO de GRANDEZA y Kay FRANCIS en "LA FAVORITA" con George BRENT y "El FANTASMA VUELVE" 20 30

LUNES ENCANTO SEMANA DE GRAN GALA!
FRANK CAPRA
EL GENIAL DIRECTOR DE "SUCEDIO una NOCHE" "EXTRICTAMENTE CONFIDENCIAL" y "DAMA POR UN DIA"
nos maravilla AHORA con la EXTRAORDINARIA producción COLUMBIA
"EL SECRETO de VIVIR"
con GARY COOPER y JEAN ARTHUR

ESCENARIO y PANTALLA

ENCANTO: «EL REY DEL BATACLAN»

El título original de esta película es «The King of Burlesque», es decir, «El rey del Burlesco». Ya se sabe lo que es el «burlesco». Una especie teatral de pocos escrúpulos, tanto en el orden estético como en el ético; una sarta de «sketches» grotescos, de color más o menos subido, con interpolaciones vocales y coreográficas, en las que el «jazz» y la poca ropa de las mujeres son los elementos dominantes.

Pues bien, esta película nos ofrece la historia, múltiple, animada, graciosa, de un empresario de «burlesco», que comienza con un humilde espectáculo en la calle 15 y acaba deslumbrando al público con brillantísimos «shows» en Broadway. El tal empresario—rey del género—lo interpreta con positivo acierto Warner Baxter, un buen actor, viril en su porte y en su trabajo.

Es este, como se ve, un tema que el cine frecuenta con extraña fruición. Es curioso cómo el cine, independizado ya del teatro—por lo menos teóricamente—siente cierto gusto en rondar los temas y los ambientes teatrales. Tal vez se deba ello, en parte, a la curiosidad que siempre despiertan en el público las interioridades de telón adentro. El caso es que de diez comedias musicales de las que se producen en Hollywood, nueve de ellas nos ofrecen las peripecias, alegres o tristes, de la gente farandulera.

El tono del «film» que comentamos es ligero. Afortunadamente no hay «romance». Y si lo hay, es de los más soportables, porque lo matiza un oportuno humorismo. La nota costumbrista es, después de algunos bellos «shows» finales, el máximo acierto. Ese fondo del «burlesque» está notablemente reproducido. El personaje que hace Jack Oakie está tomado directamente de la realidad. Numerosos detalles felices cooperan a la plena sensación ambiental. Esa desfachatez triste de los artistas que cultivan el género, esa alegría superficial y falsa, que es, fuera del cabaret o del teatro, tristeza dura, rumiada sin la ayuda siquiera de las lágrimas—porque ¿quién va a creer en las lágrimas de una cabaretera o de un bufo?—está muy bien lograda en diversas escenas del film.

En cuanto a la parte espectacular, hay al final una serie de «shows» llenos de originalidad y de gracia. En ellos se advierte la revelación de una gran «vedette» en ciernes: la menuda y «pimentosa» Dixie Dumbar, que prácticamente «se roba» la película. No tardaremos en ver a esta chiquilla como «estrella» del género.

En general, la película está bien presentada e interpretada y ofrece, además, no pocas fotografías de interés.

UN CONCURSO DE OBRAS TEATRALES

La «Hora Múltiple», que con tanta pericia dirige Luis Aragón, convocó recientemente a un concurso de obras teatrales radiofónicas, estipulando cinco premios en metálico. El que suscribe formó parte del jurado calificador, en la excelente compañía de Caridad Bravo Adams, Conchita Gallardo y Luis Baralt. El fallo fué como sigue:

Primer premio: «El Encuentro», de Reynaldo López del Rincón.

Segundo premio: «El divertido viaje de Adelita Cossi», de Carlos Fernández Santana.

Y tres premios menores, otorgados a «¿Amigos?», de Julio Alonso; «En busca de Tarzán», de José Montes López, y «Flirt», de Franco M. D'Oliva.

Anoche, con motivo de la entrega de los premios, cada miembro del jurado transmitió breves palabras alusivas al certamen y a su significación desde el punto de vista del programa de nuestro teatro radiofónico. Las del redactor de esta sección fueron éstas:

«Amigos visibles e invisibles:

«Me siento verdaderamente satisfecho de haber formado parte del jurado en el concurso de radiocomedias organizado por la «Hora Múltiple». He sido miembro de muchos tribunales de esta naturaleza y en muy pocas ocasiones no he tenido que arrepentirme de haber aceptado la designación. Esta es una de ellas. Entre el centenar de obras enviadas a este concurso, he hallado en muchas aquel «mínimum» de calidad suficiente para no hacer penosa la lectura, y en las cinco premiadas he encontrado logros y atisbos bastantes para compensar la negatividad de otros envíos y para dar un tono de indudable elevación a la justa.

«No creo que sea necesario encarecer la utilidad de estos certámenes. Nuestra literatura radiofónica es pobrísima. Yo confieso que de todos los aparatos modernos el radio es el que uso con más moderación y cautela. Creo firmemente que el radio causa más accidentes que el automóvil y no comprendo cómo no existe ya una especie de «liga de prevención contra los atentados por el radio», de la misma manera que existe un organismo que trata de evitar las desgracias del tránsito. La principal reglamentación radiofónica debe tender, a mi juicio, más que a garantizar técnicamente la eficacia de las difusiones, a asegurar un mediano decoro literario o artístico a las mismas. Mientras no haya una crítica radiofónica severa, mientras los analfabetos puedan utilizar las ondas impunemente para transmitir su ignorancia, su vaciedad y su mal gusto, el problema de la potencia de las emisoras resultará secundario. Si hay caño abierto para la tontería, declaro que me siento partidario de aquellas primitivas estaciones de fabricación casera, que sólo servían para percibir los más delicados matices de la estática. Para transmitir ciertas cosas cualquier alcance es bueno, y mientras más corto, mejor.

En materia de teatro, hay que propender a la creación de un teatro radiofónico, que tenga realización y vigencia sólo ante el micrófono. Ciertas obras teatrales, por grande que sea su mérito, no pueden pasar al radio sin perder su más auténticos valores. En cambio, una comedia o un drama, pensado y desarrollado radiofónicamente, tiene una plenitud y una eficacia que obrarán sobre el radio-oyente con una fuerza análoga a la que gravita, desde la escena, sobre los espectadores, en un teatro lleno. Por esta razón, el jurado de este concurso tuvo muy principalmente en cuenta, al emitir su fallo, el carácter radiofónico de las obras enviadas. Todas las premiadas reúnen ese requisito. Y algunas de cierta calidad no fueron elegidas, porque el jurado unánimemente las consideró más teatrales que radiofónicas.

«Quiero terminar felicitando a los triunfadores en este certamen, a Luis Aragón, director de la «Hora Múltiple», y a todos los valiosos artistas que en ella colaboran, y haciendo votos porque esta justa sirva de estímulo a nuestros radiocomediógrafos y contribuya a elevar el nivel de las transmisiones teatrales por radio y, en general, de toda la literatura que se difunde por las ondas».

Francisco ICHASO.

EXITO DE «LA SOMBRA DEL HAMPA» EN EL ALKAZAR

Batiendo todos los records sigue exhibiéndose «La Sombra del Hampa», drama de palpitante actualidad en que se revela cómo el poder de la prensa es factor influyente y decisivo en el aniquilamiento del crimen organizado, del terrible gangsterismo que mantiene un nuevo reino del terror en las sociedades y los hogares del mundo civilizado moderno. Son sus intérpretes Franchot Tone, Madge Evans, Joseph Gallei, Stuart Erwin, Robertt Barrat, J. Farrell MacDonald y Louise Henri. También se exhibe la espectacular super-producción de la Universal, «Oro Maldito», con Edward Arnold, Binnie Barner, Katherine Alexander, John Miljan y miles de extras. Drama furioso de hombres y naciones enloquecidas por la codicia del oro. «Oro Maldito» es una película que atravesará la pantalla con furia de centella. Los precios como siempre. 20 ctvs. de 1:30 a 6:30; y 30 ctvs. después. Niños a todas horas 15, y tertulia 10 ctvs.

El miércoles comenzará una sensacional semana, estrenándose la más gigantesca y soberbia de todas las producciones de todos los tiempos, «La Hostoria de Dos Ciudades», basada en el libro inmortal del genial Charles Dickens, el más trágico episodio de la Revolución Francesa, magistralmente interpretado por Ronald Colman, Elizabeth Allan, Edna May Oliver, Reginald Owen, Basil Rathbone y más de 49.000 extras. «La Historia de Dos Ciudades» se exhibirá exactamente a las 2:49; 6:13 y 9:37. El teatro se abrirá como siempre, a la una y la función comenzará a la 1:30, con tres jocosas, hilarantes y despampanantes comedias: Stan Laurel y Oliver Hardy en «El fantasma vuelve»; Buster Keaton, en «Gran Opera»; y Charles Chase, en «Almuerzo a las 12». Estas tres comedias volverán a exhibirse a las 5:04 y a las 8:28.

NACIONAL: «SIGAMOS LA FLOTA». 20 Y 30 CTS.

Desde la 1:30, vuelve a exhibirse hoy en el teatro Nacional, en función continua y a los precios de 20 cts. hasta las 6:30; y 30 cts. después, el magnífico programa doble integrado por las películas «Sigamos la Flota» (Follow the Fleet), por Fred Astaire y Ginger Rogers y «La Canción del Vaquero», por William Boyd.

La primera pasa por la pantalla a las 3:30 y 9:50, y la segunda a la 1:50; 5:15 y 8:30, cubriéndose los intermedios entre una y otra película con el noticiero mundial que se estreno hoy y la revista en colores «Hollanda».

El lunes próximo, el evento deportivo de que está pendiente toda la Habana, el estreno de la película que reproduce el formidable encuentro en el ring entre Max Schmeling y Joe Louis, el match de boxeo más sensacional que se recuerda en los últimos veinte años. La multitud en los Estados Unidos sigue frenética de entusiasmo las exhibiciones de este film y se asegura que en él se aprecia la pelea con mejores detalles que si se hubiera visto en el Yankee Stadium. El tráfico está actualmente interrumpido en los portales del Nacional, por el público que se detiene a ver las fotografías con detalles de esta pelea que se apreciará íntegra en la pantalla del Nacional, el próximo lunes.

Otra gran atracción se une el lunes próximo al estreno de la película «Max Schmeling vs Joe Louis», la «premiere» en Cuba de «La Princesa se Divierte», exquisita e interesantísima película con Evelyn Laye, el ruiseñor humano, y Henry Wilcoxon, como protagonistas.

El viernes 3, otro sensacional estreno el de la más fastuosa película de la Gaumont British, titulada: «Poder y Ambición».

¡ABAJO LOS HOMBRES"
PRIMERA PRODUCCION MUSICAL ESPAÑOLA
con CARMELITA AUBERT
40 DESPAMPANANTES MUJERES !!!
CANCIONES... TANGOS... MUSICA...
TODO IMPREGNADO DE SAL Y PIMIENTA...!
NACIONAL Julio 7

EXITO DE «EL REY DEL BATACLAN» EN EL ENCANTO

Un brillante «succes» lo constituyó ayer, el estreno de la maravillosa super-joya musical de la 20th Century-Fox, «El Rey del Bataclán» que hoy se presenta nuevamente en este teatro, y seguirá exhibiéndose hasta el domingo, inclusive. Triunfan en «El Rey del Bataclán», Warner Baxter, Alice Faye, Jack Oakie, Arline Judge, Mona Barrie, Dixie Dumbard, Nick Long Jr., y el más deslumbrante desfile de bellísimas mujeres que jamás haya usted visto en la pantalla. Música, canciones, romance, alegría, espectáculo. Los precios como siempre, 30 ctvs. de 3:30 6:30; y 40 ctvs. después. Niños a todas horas, 20 ctvs.

El público mundial, come, bebt, respira, duerme, vive eternamente bajo el imperio del «bally-hoo», o lo que es lo mismo, de la publicidad desorbitada y escandalosa que se hace a cualquier caso o cosa, las más de las veces absolutamente intrascendente. Es por esta razón que duda ya de cuanto se le anuncia empleando para ello los más sonoros, encomiásticos y superlativos adjetivos. La Columbia Pictures, en uso de un perfecto derecho podía **echar la casa por la ventana** con su producción «El Secreto de Vivir», pero, solamente se limita a hacerle esta recomendación: ¡Véala! «El Secreto de Vivir» es la película que eclipsa totalmente todo cuanto usted haya visto en la pantalla en el género cómico dramático. Son sus intérpretes Gary Cooper y Jean Arthur, con la brillante cooperación de George Bancroft, Lionel Standerd, Ruth Donnelly, Raimond Walburn y otros El evento cinematográfico de este año, y de cualquier otro año, esta obra maestra de Frank Capra, el genial director de «Sucedió una noche», «Estrictamente confidencial», «Dama por un día» y de otras grandes producciones de alto prestigio.

HOY: «LA FAVORITA» EN EL RIVIERA

Hoy en día de moda, se estrena en este elegante teatro, la más exquisita y lujosa de las producciones de la reina del cine, Kay Francis, titulada: «La Favorita», con el brillante concurso del apuesto galán George Brent, de la monísima Genovieve Tobin, Claire Dodd y otros. También se estrena el realista y sensacional drama «Delirio de Grandeza», donde Barton MacLane, vigoroso actor (el feroz gangster de «Contra el imperio del crimen»), realiza su primera interpretación como estrella, con la colaboración de Mary Astor, John Eldridge y cientos de extras. Completa el programa la más chispeante, despampanante y carcajeante comedia de los reyes de la risa: Stan Laurel y Oliver Hardy, titulada «El fantasma vuelve». Los precios para hoy, 20 ctvs. por la tarde, y 30 por la noche. Niños a todas horas 15 y tertulia 10 ctvs.

Mañana y el domingo, este mismo monumental programa.

El lunes, nuevamente, la excitante producción «La Sombra del Hampa», con Franchot Tone y Madge Evans, y la sentimental producción «Dos Pecadores», con Otto Kruger y Martha Sleeper.

El martes, «La Historia de Dos Ciudades», versión magnífica de la inmortal novela de Charles Dickens, genio de la literatura inglesa y figura gloriosa universal, basado en el episodio más trágico de la Revolución Francesa, soberbiamente interpretada por Ronald Colman, Elizabeth Allan, Edna May Oliver, Reginal Owen, Basil Rathbone y más de 49.000 extras. ¡Desde los abismos más espantosos de la degradación a las alturas más inaccesibles del sacrificio y de la gloria!

MAÑANA: «LAS TENTACIONES» EN EL PRINCIPAL

«Las Tentaciones», obra del corte de «Las Leandras» y «La Camisa de la Pompadour», se estrena mañana en el «Principal», por la Compañía Velasco, teniendo en sus roles principales a las hermanas Arosamena, las bellísimas «vedettes» mexicanas. Un argumento a base de la infidelidad de un marido, he ahí el tema sobre el cual se desenvuelve esta graciosa revista. Y un número de música que pronto será popular en toda la Habana, «El Bombero».

¿Maruja González reaparece, por fin, ante el público de la Habana? ¿Cuándo? La próxima semana y en sólo 2 funciones. La primera, el jueves, con «La Parranda» y estreno de las canciones que más fama le han dado en España. La otra, el domingo 5 de Julio, en «Los Gavilanes». En ambas, con su inseparable colaborador, Augusto Ordóñez. Sólo $2.50 costará el abono que se cierra el martes, para ambas funciones. Para cada una de ellas, el precio de la luneta es de $1.50.

El día 7 de Julio, será la despedida de la Compañía Velasco, que embarca para Puerto Rico y Venezuela, llevándose a escena «Las Golondrinas», en función-homenaje a la gran pareja de cantantes Loló Trillo y Ortiz de Zárate.

Hoy, es la última vez que sube a escena «La Camisa de la Pompadour», a petición del público. Los precios de las funciones corrientes, siguen siendo los de costumbre: $1.00 luneta, 60 centavos balcony y 40 centavos butaba.

NOTAS

EL LUNES: MAX SCHMELING Y JOE LOUIS EN LA HABANA

En el Nacional, en Fausto y Auditorium y también en Neptuno, se exhibe el lunes, la película que constituye la máxima atracción deportiva del momento: La formidable pelea Mac Schmeling vs. Joe Louis, con todos los detalles y tal como se desarrolló round por round y golpe por golpe en el Yankee Stadium. La «cámara lenta» permitirá apreciar el efecto de los principales golpes que desembarcaron ambos púgiles y el efecto que en ellos hicieron.

Se calcula que más de veinte millones de fanáticos han acudido en diferentes ciudades y teatros de los Estados Unidos a presenciar las exhibiciones de la película, que ha dado lugar a muy diversos comentarios, ya que en ella se aprecia con toda claridad los más insignificantes incidentes de este gran match considerado como el más sensacional que se ha efectuado entre las sogas de un ring.

Todo comentario debe quedar en suspenso hasta que el público vea el lunes esta pelea en la magnífica película que exhibirán el Nacional, Auditorium y Neptuno, y que es de esperarse que sea presenciada por numeroso público a juzgar por la espectación que hay y por la cantidad de personas que interrumpen el tránsito en los portales del teatro Nacional, viendo las fotografías-avances de esta película.

El lunes es una fecha de gran significación deportiva en la Habana.

PAYRET HOY DESDE las 2 20¢ y 30¢
SEGUNDA SEMANA de EXITO de la producción ORO NACIONAL
"EL SECRETO DE ANA MARIA"
de Selecciones CAPITOLIO con
LINA YEGROS Ramon de SENTMENAT
JUAN de LANDA y el niño CHISPITA

Cartel del Día

POR LOS TEATROS:

PRINCIPAL: A-6737. «La camisa de la Pompadour».

MARTI: A las 9: Función extraordinaria con «Lola Cruz», «Los presupuestos» y números de variedades.

POR LOS CINES:

ALKAZAR: A-6869. A todas horas: «La sombra del hampa», «Oro maldito» y comedia.

NACIONAL: A-6700. A todas horas: «Sigamos la flota», «La canción del vaquero» y comedias.

ENCANTO: M-6055. A todas horas: «El rey del bataclán», comedia y revista.

CAMPOAMOR: A-7054. A todas horas: «La favorita», «Delirio de grandeza» y comedias.

FAUSTO: A-6800. «Siempre viva» y «Cómo aprenden las mujeres».

AUDITORIUM: F-4455. «Siempre viva» y «Sin tregua ni compasión».

PAYRET: A-7157. «El secreto de Ana María» y comedias.

RIVIERA: F-2040. «La favorita» y «Delirio de grandeza».

TRIANON: F-2403. «Sigamos la flota» y «Corazones sin rumbo».

RIALTO: M-1831. «Magnolia» y «Secuestro internacional».

NEPTUNO: M-2785. «Magnolia» y «El caballero improvisado».

REINA: M-2272. «El enemigo del hombre» y «Huérfanos del destino».

PRADO: M-2822. «Infamia» y «Un caballero improvisado».

LARA: M-2421. «Trompadas fenomenales» y «El valle perdido».

ACTUALIDADES: M-5575. «En persona», «Vicio y virtud» y episodio.

ESMERALDA: M-4080. «El secreto de una doncella» y «La ciudad siniestra».

LIRA: M-4474. «Infamia» y «Melodías del corazón».

OLIMPIC: F-6263. «Citas peligrosas» y «Melodías de Broadway».

VEDADO: F-3128. «Nobleza baturra» y «La hermana San Sulpicio».

CARMELO: F-6030. «El día que me quieras» y «Cuesta abajo».

MODERNO: X-1305. «Ricitos de oro» y «La casa de las mil luces».

NORMA: X-2021. «El túnel trasatlántico» y «Los 39 escalones».

VERDUN: A-9206. «Infamia» y «Esplendor».

WILSON: U-5863. «Morena clara» y «La llama oculta».

INGLATERRA: M-5527. «Morena clara» y «La llama oculta».

CUBA: M-9796. «Una doncella de postín» y «Orquídeas para ti».

SALON ROJO: M-4794. «El secreto de una doncella» y «Quéreme otra vez».

UNIVERSAL: «Morena clara» y «Siempre en peligro».

RIVOLI: F0-2828. «Tiempos modernos» y «Clive de la India».

BELGICA: A-9128. «Desbanque Monte Carlo» y «Hotel Continental».

VIOLETA: M-3238. «Irela» o «La canción del atardecer» y «Siempre valiente».

PARAMOUNT: (Rancho Boyeros). Paco Sanz, «La perseguidora 99» y «Amor a flote».

HOY Auditorium y Fausto
INTERNATIONAL FILMS presenta a Jessie MATTHEWS
La NUEVA ESTRELLA de DESLUMBRANTE PERSONALIDAD!
La ARTISTA MULTIPLE de EXQUISITA BELLEZA!
ELLA CANTA! ELLA BAILA! ELLA ACTUA!
ELLA HACE DE TODO y TODO LO HACE BIEN....
en "SIEMPREVIVA" —EVERGREEN—
Con un CONJUNTO MARAVILLOSO y 100 BELLEZAS LONDINENSES!
"SIEMPREVIVA" es un ROMANCE que llegará a su corazon con bellas palabras y exquisita música
Una producción GAUMONT BRITISH
30¢ y 40¢

DOS GRANDES PELICULAS EN EL CAMPOAMOR

Rugen las máquinas en el taller... los hombres protestan de la esclavitud del trabajo; pero, la suave mano del jefe hacen duraderas las tareas del humilde, hasta que este jefe se convierte en un hombre poseído de «Delirio de Grandeza» y se olvida de todo lo que sus compañeros querían en nombre de la humanidad. Lucha intensa, lucha cruenta, lucha tempestuosa y realista, es la que veremos en este soberbio drama, protagonizado por Barton MacLane, el vigoroso actor que posee la fascinación del fuerte. Además de «Delirio de Grandeza», se exhibe la exquisita y lujosa producción social. «La Favorita», con la reina del cine, Kay Francis, George Brent, Genovieve Tobin y Claire Dodd. Completa el programa el precioso cartón en colores «El guajirito» y la simpatiquísima comedia «Nos toca la lotería, con Allen Jenkins. Los precios como siempre: 20 ctvs. de 1:30 a 6:30; 30 ctvs. después. Niños a todas horas 15, y tertulia 10 ctvs.

El martes, la lindísima estrella Ana Rutherford en el super-drama «La Reina de los Muelles», con el brillante concurso de Frank Albertson, Jack La Rue y J. Farrell Mac Donald, y la sentimental y conmovedora producción «Huérfanos lel Destino», con Eleanor Whitney, Tom Keene y Dickie Moore.

Pronto: la preciosa producción musical de la Warner, «Estrellas sobre Broadway».

Más adelante, James Cagney, el rey de la personalidad dinámica, en el impresionante drama, «Aguilas Heroicas», y «No Jueges con el Amor», con Ann Sothern y Bruce Cabot.

MARTI: ESTA NOCHE, DESPEDIDA DE JOSEFINA MECA

Grandiosa por todos conceptos resultará la función organizada por la empresa del «Martí» para despedir a la notable soprano Josefina Meca, quien embarca rumbo a Buenos Aires para actuar junto a Ernesto Lecuona. La función comenzará a las 8 y 45, scubiendo a escena la formidable revista opereta «Lola Cruz», cantando el primer acto Josefina Meca y el segundo Rita Montaner como una deferencia especial con la homenajeada. También actuarán Miguel de Grandy y Tomasita Núñez, en los otros roles estelares. El número de la Damisela Encantadora será interpretado por la máxima vedette Carmen Torres, quien se encuentra accidentalmente en esta ciudad. «La tumba francesa» será cantada por María Ruiz, con preciosas evoluciones coreográficas de Julio Richard. Además se estrenará el apropósito de palpitante actualidad, titulado «Los Prepuestos», de Agustín Rodríguez, donde se comentan con agudeza las últimas palpitaciones del ambiente nacional. En el deslumbrante fin de fiesta actuarán Rita Montaner, Josefina Meca, Carmen Torres, Tomasita Núñez, Alfonso Torres y otros. Ochenta centavos costará la luneta numerada, 50 la butaca y 20 la tertulia. Mañana a las 5 de la tarde, presentación de Eduardo Casado con poemas de Guillén y otros autores. El martes homenaje a Carmita Ortiz, con el estreno de «Para Trinidad...» y «Reconstituyente», de A. Rodríguez. Reposición de «María Belén Chacón», cantada por Caridad Suárez, actuando Piñero y J. Díaz, y fin de fiesta.

Lea ¡ALERTA! al mediodía. Un periódico al alcance de todas las mentes y todos los bolsillos

G A C E T I L L A S

FAUSTO: «SIEMPRE VIVA» (Estreno) 30 Y 40 CTS.

Día de gala hoy en el teatro «Fausto», con motivo del estreno en Cuba de la exquisita e interesantísima producción de la Gaumont British, titulada: «Siempre viva» (Ever green), película que tiene el doble aliciente de presentar por primera vez en la pantalla a la notable artista Jessie Matthews, una de las más destacadas personalidades del arte teatral en Europa, ya que en ella se aunan su belleza, su arte y su personalidad.

En «Siempre viva», se podrá apreciar la asombrosa ductibilidad de esta artista en un doble papel en el que interpreta una divette del teatro antiguo y una divette vanguardista de 1936. Jessie Mathews entrará rápidamente en el favor del público habanero, pues tiene todos los méritos para ello.

La otra película del programa de hoy es la picaresca revista musical «Como aprenden las mujeres», por Jack Oakie, Joe Penner y Frances Langford. Se completa el espectáculo con la preciosa película en colores «Holanda» y «La marcha del tiempo».

La función es continua, desde las 2 de la tarde y los precios: 30 centavos hasta las 6:30 y 40 centavos después. Los niños, 20 centavos en todos los turnos.

El domingo a las 10 a. m., una tanda especial con el preestreno de «Poder y Ambición», una película que admirará a los espectadores por su grandiosidad, por su fuerza dramática y por la actuación de Conrad Veidt y Benita Hume en los principales roles.

El lunes: programa de máxima atracción, estreno de «La Princesa se divierte» por Evelyn Laye el ruiseñor humano, y el evento sportivo de palpitante actualidad: «Max Schmeling vs. Joe Louis», o séase la reproducción en todos sus detalles del sangriento encuentro de ambos púgiles en el ring del Yankee Stadium el viernes 19 del actual.

PAYRET: «EL SECRETO DE ANA MARIA»

Hoy en «Payret», sigue en cartel la super-producción «El secreto de Ana María», la más lujosa y mejor presentada de las películas españolas. Una producción de Selecciones Capitolio, que interpretan Lina Yegros, Ramón de Setmenat, Juan de Landa y el niño «Chispita». La comedia: «La viuda quería emociones» por Elvira Morla y Vicente de Padula con el noticiero Fox, completan el programa.

Los precios: 20 centavos hasta las 6 y media y 30 centavos después. Niños 15 centavos. Tertulia, 10 centavos.

Mañana: «El secreto de Ana María».

En julio 1: «Se ha fugado un preso» super producción de Juan de Landa, Rosita Díaz, y Ricardo Núñez.

Después: «Madre Alegría», «Más allá de la muerte», «Don Quintín el Amargao», «La reina Mora», «El bailarín y el trabajador» y otras.

TRIANON: «SIGAMOS LA FLOTA»

En la tanda de las 4:00: Katherine Hepburn y Charles Boyer en la valiosa producción de la Radio: «Corazones sin rumbo», revista Paramount, muñequitos y la bella creación musical de Fred Astaire y Ginger Rogers, intitulada, «Sigamos la flota».

A las 8:30: «Corazones sin rumbo».

En la de 9:45: revista Paramount, muñequitos en colores y la superjoya musical «Sigamos la flota».

Precios, para la tarde: 20 centavos. Noche: 30 centavos. Niños, a cualquier hora: 15 centavos

Mañana: «La edad de la inocencia», por Irene Dunne y John Boles, nuevas exhibiciones de la obra musical de Fred Astaire y Ginger Rogers, «Sigamos la flota».

Para el domingo se anuncia el estreno de «La dama consiente» por Ann Harding y Herbert Marshall.

ULTIMA HORA

SE ADELANTA PARA EL LUNES EL ESTRENO DE LA PELICULA DE LA PELEA JOE LOUIS VS. SCHMELING

Un cable recibido por la empresa de los teatros Nacional, Fausto y Auditorium, les permite adelantar para el próximo lunes, día 29, el estreno de la película que reproduce la formidable pelea Joe Louis vs. Schmeling, tal como se efectuó en el Yankee Stadium, es decir, de campana a campana, round por round y golpe por golpe, pudiéndose apreciar, además, por la cámara lenta todos los detalles.

AUDITORIUM: «SIEMPRE VIVA» CON JESSIE MATTHEWS

La preciosa y escultural estrella Jessie Matthews, aplaudida y admirada por el mundo entero, nos deleitará hoy, por vez primera, con su exquisito e insuperable arte, desde la pantalla de este elegante teatro, en la lustuosa producción musical «Siempre viva», donde la encantadora nueva adquisición de Hollywood muestra sus geniales facultades como actriz, cantante y bailarina. Ningún descubrimiento ha sido tan comentado como el de Jessie Matthews, la que desde su primera película, ha alcanzado un triunfo definitivo. La difícil creación de dos personajes similares; su exclusiva elegante figura más destacada por la bella y costosa creación de vestidos; los números bailables y de canto, ejecutados por élla con inigualable esplendor y por último, su indiscutible personalidad, hacen de Jessie Matthews la verdadera sensación cinematográfica del momento. Véala hoy por vez primera en la lujosa película «Siempre viva», la que será exhibida en las tandas elegantes de 5:15 y 9:45, con Revista y la interesante creación Radio: «La marcha del tiempo» número 4. En los turnos de 4:00 y 8:30: la emocionante joya «Sin tregua ni compasión» con Preston Foster y Margaret Callahan.

Precios: Mayores tarde, 30 centavos. Noche 40 centavos. Niños, 20 centavos y Tertulia, 10 centavos todo el día.

El lunes: Estreno de la lujosa y divertida super-comedia «La princesa se divierte» con Evelyn Laye y Henry Wilcoxon. Pronto: La película de la pelea Joe Louis vs. Max Sshmeling, 12 rounds de gran lucha.

NEPTUNO: «MAGNOLIA». 20 Y 30 CTS.

«Neptuno», ofrece a sus habitués un selecto programa en programa doble que exhibe hoy en función continua desde las 2:30 de la tarde y a sus precios habituales de 20 centavos hasta las 6:30 y 30 centavos después.

Este programa lo integran la grandiosa obra musical «Magnolia» en la que en bello marco de exquisita visualidad se distingue como protagonista la admirada Irene Dunne, y «El caballero improvisado», el dramático y sensacional romance valorizado por la actuación de Douglas Fairbanks Jr. y Elissa Landi.

La comedia «Variedad en Broadway» y el cartón «Monadas», completan este interesante cartel.

El próximo lunes y en combinación con el «Nacional», «Fausto» y «Auditorium», exhibe «Neptuno», la gran atracción sportiva del momento, la película «Max Schmeling vs Joe Louis», round por round, golpe y con efectos de cámara lenta.

También exhibirá el lunes, «Sombras del Hampa» por Franchot Tone y Madge Evans y «Yo vivo mi vida», por Joan Crawford.

El miércoles «La dama consiente», por Ann Harding. Una bella película de la R. K. O. Radio.

RIALTO: «MAGNOLIA» CON IRENE DUNNE

Hoy en «Rialto», Universal presenta el espectáculo más formidable de todos los tiempos, éxito sensacional de «Magnolia», la joya musical que está a cargo de Irene Dunne, con los coros más numerosos presentados hasta las fecha. Un barco-teatro flotante, que recorre el Missisipi, levando la alegría, la música y el espectáculo del siglo. Además: «Secuestro Internacional» de George Murphy. Una comedia y una revista completan el programa.

Precios: 20 centavos hasta las 6 y media y 30 centavos después. Niños, 15 centavos.

Mañana: «Magnolia».

El domingo una gran matinée.

El martes: A petición «Deseo».

El miércoles: «El secreto de Ana María».

VEASE más GACETILLAS en la página DIEZ

Para pronto... la gran noticia!

ESPERELA...!

TEATRO NACIONAL HOY 20 y 30 centavos "SIGAMOS LA FLOTA" Ginger Roger Fred Astaire ||| LUNES 29 en NACIONAL AUDITORIUM y FAUSTO----- LA PELICULA DE LA PELEA JOE LOUIS vs. SCHMELING

M.E.C.D. 2016

...n oficial nipón ...otro americano ...fueron procesados

LOS ANGELES, junio 24. (AP.)—...individuo identificado como ...shio Miyazaki», teniente coman... ...de la armada japonesa» y un ...ficial de la armada de los Esta... ...Unidos han sido procesados por ...Gran Jurado federal por conspira... ...para violar la ley de espionaje. ...Gran Jurado tomó esta decision ...pués de las largas investigaciones ...realizó para aclarar el asunto.

Las autoridades navales dicen que ...yazaki se encuentra actualmente ...Oriente. Thompson, que es el sub... ...ficial americano, se encuentra cum... ...iendo una condena en la cárcel del ...ndado por haber sido sorprendido ...momentos en que usaba ilegal... ...nte el uniforme de la marina de ...erra.

El procesamiento se acordó a pre... ...cia del juez federal León R. ...nkwich, quien fijó fianzas de 10 ...pesos a cada uno de los procesa... ...s.

Se ha encargado a los agentes del ...partametno de Justicia, a los ofi... ...les del servicio de inteligencia na... ...l y a los jefes de la policía la de... ...sión de Miyazaki.

Copias del auto de procesamiento ...enviaron inmediatamente a Wash...

A LOS EFECTOS DE LA VIGI... ...LANCIA MARITIMA.—La secretaría ...Obras Públicas por recomendación ...Negociado de Mejoras en Ríos y ...rtos, ha comunicado al señor Ca... ...ián del Puerto de la Habana, que ...rtunamente, se le dará cuenta de ...da clase de obra que se vaya a rea... ...r por este departamento en el ...rto, brindando esta cooperación ...s efectos de la vigilancia.

CRONICA HABANERA

EN LA PARROQUIA DEL VEDADO

HILDA PEREZ.—Ante un selecto concurso de familiares y amigos contrajeron matrimonio ayer, al dar las seis de la tarde, la gentil señorita Hilda Pérez Gutiérrez y el conocido joven Mario Cartaya Suárez.

Tan simpática ceremonia tuvo lugar en la Iglesia Parroquial del Vedado, siendo apadrinada por el doctor Armando Cartaya y por la señora Sarah María Gutiérrez de Pérez.

Testigos por ella, los doctores Manuel Llópiz, Ernesto Villaverde y Mario Palacios de la Cruz y el señor Joaquín A. de Oro.

Testigos por él, los doctores Silvio A. Fernández, Ramón Alonso Catá, y los señores Dionisio Godínez y Antonio Rodríguez Sosa.

Muy bonito el ramo que lució la novia durante el acto.

Procedía del gran jardín «Milagros», el aristocrático edén del Paseo del Prado, y era de estilo «Colonial», confeccionado a base de gardenias.

EN SAN FRANCISCO.—Mañana, sábado, a las nueve de la mañana, se celebrarán honras fúnebres en la iglesia de San Francisco.

Serán aplicadas por el descanso eterno del alma del licenciado José Pedro Gay, cuya muerte fué tan sentida.

EL HOMENAJE AL DOCTOR BELT.—En la tarde de ayer, como habíamos anunciado, tuvo efecto en la terraza del Hotel Saratoga, el homenaje al doctor Guillermo Belt y Ramírez, con motivo de su santo.

Un acto muy lucido y animado, organizado por los amigos y simpatizadores del joven y distinguido ex-Alcalde de la Habana, que de tanta popularidad goza entre todas nuestras clases sociales.

Destacados elementos de la sociedad habanera así como de la política, en cuyo seno es el doctor Belt, una figura de alto prestigio, reuniéronse en el simpático homenaje que resultó lo que se esperaba dadas las múltiples simpatías del homenajeado.

Le reiteramos nuestra felicitación.

OPERADA.—En días pasados ha sido sometida a la operación de apendicitis, la gentilísima señorita Emilia López Recio.

Dicha operación constituye un nuevo éxito para los doctores José Pereda y Emilio Blanco, notables cirujanos.

ENHORABUENA.—Se la enviamos con estas líneas al simpático e inteligente niño Paco Guzmán y Venet, hijo de los distinguidos esposos Paquito Guzmán y Lucila Venet.

El simpático Paco acaba de terminar el curso en el Colegio de la Salle, con gran aprovechamiento, obteniendo muchos premios por sus brillantes exámenes.

En los exámenes celebrados con motivo del fin de curso en el colegio «La Luz», se distinguieron con nota de sobresaliente la niña Marta Santo Tomás y Sánchez, hija del conocido notario doctor Raúl Santo Tomás y de su distinguida esposa Onelia Sánchez, que obtuvo la Copa de Plata, en su grado y el niño Humbertico Santo Tomás y Valdivia, hijo de nuestros estimados amigos Humberto Santo Tomás y Conchita Valdivia, que obtuvo como premio de honor un busto del Apóstol Martí.

Humbertico es nieto del nunca olvidado Conde Kostia y heredero de sus dotes intelectuales.

Otra que triunfa en sus estudios es la niña Lillian Roque de diez años de edad, alumna del Conservatorio Internacional, que bajo la dirección de su competente directora señora María Jones de Castro, ha obtenido el primer premio con medalla de oro en el Curso Escolar 1935-36 en piano y además diploma de honor en Solfeo y Teoría.

Lillian ha sido oída por el público en varios recitales de piano y como solista en conciertos con orquesta, estimando que será una de las glorias del futuro.

SIMPATICA BODA.—El pasado día 18, en la elegante residencia de la novia, se verificó la boda de la bellísima señorita Alba Martínez Irigonegaray y el señor Luis Enrique Trujillo, caballeroso miembro del Ejército Constitucional, valioso auxiliar del Alcalde de la Habana.

La ceremonia se llevó a efecto ante el conocido notario de esta capital, doctor Juan Manuel Alfonso, Jefe de Consultoría del Ayuntamiento habanero.

Fueron testigos, el popular Alcalde habanero, doctor Antonio Beruff Mendieta, el señor José Manuel Casanova, Senador de la República; el Comandante Ulciceno Franco Granero, Jefe de la Casa Militar del Presidente de la República; el capitán Carlos Parra, Jefe de la Guardia de Palacio; el capitán Alvaro Moreno, Ayudante del Alcalde; y el señor Rodolfo López Calcines.

La numerosa y selecta concurrencia fué obsequiada con un espléndido y riquísimo buffet.

«EL REY DEL BATACLAN».—Ayer fué estrenada en los aristocráticos teatros «Encanto» y «Riviera», la maravillosa producción musical que lleva por título «El Rey del Bataclán».

Interpretan esta cinta un magnífico conjunto de estrellas, entre las que se destacan Warner Baxter, Alice Faye, Arline Judge, Jack Oakie, Mona Barrie y otros, y gustó muchísimo a la numerosa y selecta concurrencia que favoreció ambos coliseos.

Hoy volverá a exhibirse en todos los turnos en el «Encanto».

En «Riviera», se exhibe hoy la preciosa cinta «La favorita» por la incomparable Kay Francis, secundada por George Brent, Genevieve Tobin y Claire Dodd.

En las tandas de las cuatro y cuarto y ocho y media se estrena el realista y sensacional drama «Delirio de Grandeza» por Barton McLane.

A continuación ofrecemos una relación de las damas que asistieron a «Encanto» y «Riviera».

Las señoras:

Serafina Diago de Gómez, la bellísima esposa del Honorable señor Presidente de la República.

La Marquesa de Tiedra.

Cristina Kindelán de Mendoza, María Luisa Menocal de Argüelles, Loló Larrea de Sarrá, Mirta Martínez Ibor de del Monte, Lolita Cossío viuda de Angulo, María Romero de Vieites.

Lily Goicoechea de Cámara.

Cristina Fernández de Castellvi.

María Rodríguez Alegre viuda de Miranda, Pilar Martín de Blanck, Anita Sánchez Agramonte viuda de Longa, Consuelo Sánchez de Colás, Bebita Pérez Piquero de Castañeda, Ofelia Larrea de Colmenares, Chepita Rodríguez de Valverde.

Nena Rodríguez de Santeiro.

Gloria Ariosa de Almagro.

María Josefa de Cárdenas viuda de Bermúdez, Josefa Alvarez Flores de Onetti, Margarita Contreras de Beck, Graziella Maragliano de Franchi Alfaro, Cheché Parreño viuda de Salcedo, Caridad Salas de Marimón.

Margarita Scull de Alvarez.

Nena Trémols de Macía.

Leonor Soliño viuda de Goyena, Conchita Morales de García Montes, Clarissa Aspuru de Alejo, Cachita Fernández Rogers de Argüelles, Jacinta Torres de Salazar.

Evangelina de la Vega de Céspedes.

Julita Plá.

Piedad Zamora de Cárdenas, Carolina Mantice de Müller, Julita Montalvo, Raquel Rigol de Galbis, Evelia Méndez de Valdés Rodríguez, Matilde Portela.

Josefina Martínez Armand de Kindelán.

Yoyín O-Farrill de Mendieta.

Cusa Macías de Cortina.

Nina Cowley de Rodríguez Morini, Matilde Sellés de Fernández, Nena Nodarse de Beltrán, Graziella Rodríguez Cáceres de Sánchez Zayas.

María Antonia Diago de Zavdín.

Carmen Sánchez Galarraga de Alfonso.

Dulce María Reyes Gavilán de Pujals, América Ruiz de Sánchez Villalba, Panchita Suárez Murias de Solo, Obdulia Quiñones de Porro.

Minita Argüelles viuda de Hill.

Carmela Sampedro de Argüelles.

Cuqui Ponce de León de Upman, María Luisa Arango de Escobar, Leo Rodríguez de Fernández Muñiz, Nena Ferrer de Bethar, Zeida Ochoa de Morales, Betty Paz de Posada, Margarita Vadía de Carbonell, Chita Diehl de Pollack.

Amalia Sánchez Villalba de Alacán.

Totó Mederos viuda de Sampedro.

Esther Seiglie de Fabré, Alvarez de la Campa de Fuentes, Mildred Greenberg de Kates, Nenita Vivanco de Moore, Ana María Pérez Mazas de Llaneras.

Mercedes Menocal de Hernández

Raquel Pérez de Rivero

Micaela Freyre de Argüelles, Margarita Zayas de Rabel, Fabiola de Arriba de Botet, Margarita Mendoza de Miyares, Ofelia Valverde de Rodríguez.

Elena Menocal de Massaguer.

Aurorita García Feria de Areces, Dulce María Chacón de Salas, Isolina Díaz, Julita Fernández Santana de Flores, Silvia Durañona de Morales, Silvia Soto Navarro de Cape, Lidia Dotres de Blez, Pino Díaz de Rivas.

Milly Mendoza de Ferrer.

Leopoldina Solís de Hernández, Alicia López Bisbal de Rodríguez, Nena Bascuas viuda de Portilla, Rosita Clavería de Blanco Herrera, Adolfina Fernández de Grave de Peralta, Bebé Solar de Bassín, Lolita Morera de García Alonso.

Marión Grinda de Basarrate.

Luz Suárez de González del Valle, María Isabel Suárez de Sánchez, Esther Cano de Suárez, Chela Robelín de Morales Broderman, Fefa Sabater de Saladrigas.

Carmen Cerra de Fernández Villasuso.

Daisy Curbelo de Recio.

Floraida Fernández Reboul de Tolón, Dolores Poey de Hernández, María Teresa Larrea de Tarafa, Matilde Iglesias de Casanova, Zoila Soto de Urruela, Gilda Gros de Pavón.

Carmela Caballero de Quesada.

Señoritas:

Nina y Graziella Gómez Diago.

Rosita Párraga, María Luisa Mendoza, Cecilia Portuondo, Teresita Rionda, María Teresa Freyre, Georgina Martín, Helena y María Moreiá, Lidia Lombard, Loló Angulo, Gina Arango.

Estelita Santeiro.

Elsa Maduro.

Loló de Cárdenas, Esperanza Núñez de Villavicencio, Ofelia López Goebel, Marina Marchena, Nena Rodríguez García, Cristina Gelats, Ena Bermúdez.

Marta Pujals.

Carmita Pella.

Lidia Fuentes, Alicia Pujals, Monadita Berndes, Graziella Fresneda, Marta Peña, Meche y Marta Larrondo, Ofelia Vázquez, Margot Rodríguez Cano.

Josefina y Lourdes Hurtado de Mendoza.

Ada del Pozo.

Margarita García Rayneri, Hilda y Teté Fernández Selles, Loloita Meza, Poupée y María Elena Venero, Rosa Margarita Quevedo, Caridad López Serrano, Juana María Catá, Hortensia Tapia, Mary Claire, Olga Mayo.

Sara y Josefina Jiménez Cadenas.

Mercy Castro Montejo.

Un lindísimo grupito que formaban Albertina O-Farrill, Lily Marín, Vi Aldecoa, Lily Smith, Carmita y Nenita Alvarez Tabío, Isa Heydrich y Carminia Rodríguez Bacardí.

Mercedes Onetti.

Hortensia Colás.

Cristina Izquierdo, Josefina Coffigní, María Antonia Fuertes, Elsa G. de Castro, Cristina y Josefina Zanón, Angélica Sánchez Zayas.

Silvia Fernández Centurión.

María Antonia, Carola y Berta Autrán, Margarita y Carmen O-Shea, Carmelina y Cuchita Lluria, Saritica Sabater, Consuelito Díaz Pardo.

Rosita, Margarita y Enita Rayneri.

Berta y Graziella La Villa.

Marta Alacán.

Regina Pando, Alicia y Elena de Solo, Olga Rodríguez Cáceres, María Julia Casanova, Silvia Gros y Zenaida Mont-Ros.

(Continúa en la página NUEVE)

MAGNA ASAMBLEA DE PROPIETARIOS

Se invita por este medio a todos los Propietarios de fincas rústicas y urbanas, Industriales, Comerciales y Contribuyentes por cualquier concepto, para que en defensa de su derecho, asistan a la Magna Asamblea que habrá de celebrarse por la FEDERACION NACIONAL DE LA PROPIEDAD de la República, el DOMINGO 28 del corriente mes de Junio, a las DOS de la tarde, en los salones del CENTRO GALLEGO, Prado esquina a San José, en esta ciudad, en la cual se tratará de la derogación de los Decretos-Leyes 750 y 773 del extinguido Gobierno Provisional, que ha sido solicitada del Congreso.

Asista con sus amigos puntualmente a dicha Asamblea.

POR LA FEDERACION NACIONAL DE LA PROPIEDAD DE LA REPUBLICA

Eduardo J. Chibás, Presidente. — **Francisco Andreu,** Secretario.

Música y Músicos

EL RECITAL DE ANGELICA FERNANDEZ. — Se efectuó, como estaba anunciado y el acto fué presenciado por una concurrencia que llenaba la bella sala oro y azul del Hotel Nacional.

Angélica Fernández llenó efectivamente, todos los números del programa. Antes de comenzar, su profesor, Mr. Fischermann, hizo saber al público, que su discípula-pianista, no quería defraudarlos, pero que a pesar de no encontrarse en condiciones propicias, iba a cumplir su cometido.

Este punto aclarado, réstale al cronista o crítico suspender todo enjuiciamiento sobre la labor artística de la pianista. Lo que no impide, sin embargo, que declaremos que, a pesar de todo, Angélica Fernández mostró que su madera de pianista es de la mejor calidad, pese a que en esta ocasión, el brío y fuerza que le conocemos, en algunos momentos, denotó que, la salvedad hecha antes de comenzar tenía su razón de ser, si bien no la impidió tampoco el probar cómo sabe decir las bellísimas frases chopinianas, particularmente en la Balada Op. 23.

La dificilísima Fantasía Cromática y Fuga de Bach comenzó el programa, terminándolo la paráfrasis, muy difícil también, sobre la ópera de Tschaikowsky, **Eugene Onegin,** arreglo de Paul Pabst.

Muchos fueron los aplausos que recibió la joven pianista, durante el recital, los que se redoblaron al terminarlo.

N. B.

ULTIMA NOVEDAD EN MESAS PARA JUEGOS DE CARTAS SIMMONS

Elegantes, sólidas y cómodas mesas y sillas de acero en preciosos acabados: rojo, verde castaño y marfil. La cubierta de Zalmite, es un producto que no se raja ni mancha. Lo más práctico y moderno que se puede ofrecer, a precios atractivos. De venta en nuestro salón-exposición.

SIMMONS COMPANY

Servicio en todo el mundo

San Rafael y San Nicolás -- M-7044

VIBOREÑAS

BODAS DE JULIO.—Lila Fernández y Fernández, José Fernández Rosa y María Hernández Valdés y Federico Lebredo González, tienen el gusto de invitar a usted al matrimonio de sus hijos María Josefa y Carlos, que se celebrará en la iglesia parroquial del Vedado, el día 11 de julio de 1936, a las nueve y media de la noche.

He recibido la anterior atenta invitación, permaneciendo muy agradecido, le acuso recibo y anticipadamente dedico mi expresiva enhorabuena a tan dichosos novios.

BODAS DE MADERA.—Los jóvenes esposos, bella y elegante señora Lila Rivas Rodríguez y el cumplido amigo Juan P. del Haro, cumplen hoy los cinco años de casados, viendo florecer en su dichoso hogar como el más lindo ángel terrenal a una preciosa muñequita.

Doy dedico mi felicitación, con mis deseos de que lleguen a celebrar sus bodas de diamantes.

DR. JULIO CESAR PORTELA.—Un apreciable amigo, director de la Liga de Beneficencia y Maternidad, en la reciente junta celebrada por la Fraternal Institución Nacional Cubana, U. P. C., ha sido nombrado presidente de honor de la misma, por sus muchos y valiosos méritos y excelentes labores realizadas en tan importante cargo.

Otro acuerdo tomado fué el designar a los jóvenes de esa Casa, cadetes de honor del C. P. C.

En un próximo acto que se celebrará en la Casa Cuna, harán su juramento ante la Estrella Solitaria, según preceptúa dicha institución.

Ha sido una acertada designación, a todos dedico mi enhorabuena.

JUAN P. FLORES.—Celebra hoy sus días tan apreciable convecino, amigo muy consecuente y servicial, que será objeto de muchas demostraciones del más alto aprecio y afecto.

Muy presente lo tengo, y hasta su lugar, junto con su amada esposa bondadosa y culta dama Ana María Rodríguez Lutich y lindas herederas Ana María y Silvia, las graciosas jimagüitas, le deseo las mayores prosperidades y felicidades.

LA GRAN FIESTA INFANTIL.—El día 12 del mes de julio, en el paseo «Prado», y a las diez de la mañana, tendrá efecto el homenaje de la brillante revista ilustrada femenina «La Mujer», que dirige María Collado Romero, la admirada compañera, a los reyes de las Flores, Infanta Primera y Rafael Primero, que fué suspendido el pasado domingo por causas imprevistas.

En el interesante programa, a más de tomar parte los artistas ya mencionados en anteriores «Viboreñas», tomarán números a su cargo la pequeña y gentil artista Iris Vega y Jerez, habilísima alumna de la señora Manzo de Teuma, que demostrará su dominio del piano en «On the Meadow» y «Menuetto en Sol», de Beethoven, haciendo la admirable niña su primera presentación ante el público.

Las localidades ya adquiridas son muchas para esta hermosa fiesta infantil.

CLUB DE COMUNICACIONES.—Después de mucho tiempo de no tener noticias de este prestigioso Club, he tenido el gusto de recibir atenta invitación del presidente, señor Sergio Brunet Fernández, por conducto del señor Eduardo López, vicejefe del Tesoro y presidente de la Comisión (supongo de fiestas), para el baile de socios que se celebrará en su elegante local del Paseo de Martí, la noche del 4 de julio con valiosos conjuntos musicales.

Dicha o consignada mi anterior suposición, mejor leída la comunicación del señor Eduardo López, digo que sí preside dicha importante Comisión, en la que le auguro éxitos incontables, dadas sus dotes sociales y activo carácter.

Mucho les agradezco su cortesía.

SR. DAVID MORALES.—Celebra hoy sus días y cumpleaños tan estimado amigo, padre de las gentiles figulinas Dinorah y Herminia Morales Viera.

Por la gravedad de un familiar cercano vense impedidos de recibir a sus amistades, lo que así les dejo advertido.

Saludo expresivamente al buen amigo David y deseo el restablecimiento de su pariente.

AL SR. ANTONIO LEON.—Correspondiendo a su atento escrito, me complazco en contestarle que tendré mucho gusto en recibir su más pronta visita.

En mi residencia 10 de Octubre número 543, al lado del cine «Tosca», de cuatro a cinco de la tarde, hora rigurosamente puntual.

GUILLERMINA FOYO DE ANILLO.—Aunque tan admirada amiga, directora de la celebradísima orquesta femenina «Ensueño», la decana, no recibió a sus amistades ayer, con motivo de celebrar sus días, sus más allegados y sus compañeras de labores artísticas le demostraron su estimación y afectos que le profesan, no descansando el teléfono desde tempranas horas, llevándole a Guillermina los más expresivos mensajes.

Diré que ya tan admirable conjunto artístico se prepara con muchos ensayos para la función extra, señalada ya para el día 28 de julio, en el cine «Tosca», tarde y noche, con la simpatiquísima pareja hermanos Barranco y otros números artísticos, el precoz niño Jorgito Rodríguez Facciolo y la mejor cinta de Chevalier, «El teniente sonriente», sin alterarse los precios.

Reitero a Guillermina mi más expresivo saludo.

LA VERBENA «CAMPANITAS DE CRISTAL».—La grandiosa verbena bailable que celebrará el Club Atlético de la Habana, el próximo sábado, día 27, en los salones del Club Deportivo Asturias, de Estrella y Subirana, y que ha sido intitulada «Campanitas de Cristal», será, sin duda, una fiesta que revestirá todos los caracteres de un gran espectáculo.

Es indescriptible el entusiasmo que existe entre la juventud viboreña para concurrir a esta fiesta que estará rodeada de todos los alicientes propios a un espectáculo de esta índole.

Se están agotando las invitaciones para las familias; pero, en el caso de que esto sucediera, podrán concurrir sin ellas, siempre que vayan acompañadas de alguna persona que las represente.

Buenos conjuntos musicales amenizarán la verbena «Campanitas de Cristal», que ha de ser una de las mejores fiestas del Club Atlético de la Habana.

ACTO CULTURAL.—Tendrá lugar mañana por la tarde, en el local de la Asociación de Antiguas Alumnas de María Teresa Comellas, una fiesta cultural en la que la señora Berta Portocarrero de Suárez Llata, pronunciará una conferencia, siendo su tema «Mejoramiento de la mujer».

La señora Eleonor Ruiz de Porras tocará al piano varias danzas del maestro Lecuona; la señorita Francesqueta Vallalta, ejecutará algunos números de guitarra.

La señora Zoila Jorge de Medel, entusiasta presidenta de la Asociación, obsequiará a todas sus compañeras con un ponche, con motivo de celebrar en esta fecha su santo.

Antes de comenzar este acto cultural, la directiva tendrá un cambio de impresiones, para dejar ultimado todo lo concerniente con el té bailable que celebrarán el día 4 de julio en «Río Cristal».

UNA BODA.—Ante el notario Antonio Avila han contraído matrimonio la linda señorita Dora Rodríguez del Dogo y el señor Juan Bermúdez Pedraza.

Fueron testigos de la boda los señores Florentino Domínguez y Alberto Pérez.

Felicidades.

DISTINGUIDA VISITANTE.— Se encuentra en esta ciudad, a donde ha venido a tratarse una dolencia de la garganta, la señorita Georgina Tavío, joven y bella damita de la sociedad camagüeyana, en donde goza de reales simpatías.

La señorita Tavío fué electa primera dama del Reinado de San Juan en la Ciudad Prócer.

Hacemos votos por su pronto restablecimiento.

Urbano del Castillo.

SECRETOS

Que Ud. debe saber... y compartir a los de su aprecio.

Ya no tiene por qué sufrir las agonías de indigestión acidosa...

BISMA-REX

es una preparación científica producida por los Laboratorios REXALL.

BISMA-REX son unos deliciosos polvos antiácidos que a los dos o cinco minutos de tomarlos, le traen inmediato alivio... y lo que no consigue Ud. con otros remedios ordinarios para la indigestión, lo hallará con BISMA-REX.

PROTEJA sus intestinos contra preparaciones que expulsan sus gases por completo.

Frasco grande 59 Cts.

Breve plazo para informar sobre tres convenios

Han sido firmados por varios países y a Cuba no se le dá tiempo para estudiarlo. Datos DE LA S. DE SANIDAD

El Secretario de Sanidad recibió, ayer, del de Estado, una comunicación pidiéndole remita su opinión sobre los proyectos de convenios internacionales enviados por la Liga de las Naciones, Ginebra, relativos, uno, a «Convenio Internacional para la lucho contra la senfermedades contagiosas de los animales con declaración anexa»; Convenio Internacional, relativo al tránsito de los animales, de carnes y de otros productos de origen animal, y, el tercero, sobre el Convenio Internacional relativo a la exportación y a la importación de productos de origen animal, que no sean carnes, productos de la carne, productos animales frescos, leche y derivados de la leche.

La respuesta de la Secretaría de Sanidad, deberá estar en la Secretaría de la Liga de las Naciones el próximo día primero de julio, plazo que resulta demasiado corto para informar debidamente.

Los referidos Convenios ya han sido informados, con fecha 20 de febrero pasado por los Gobiernos de Austria, Bélgica, Bulgaria, República Española, República Francesa, el Rey de los Helenos, Italia, Letonia, Países Bajos, Polonia, Rumania, Suiza, Checoeslovaquia, Turquía y la U. R. S. S.

DENUNCIA.—En la Comisión Técnica de la Leche se han recibido últimamente numerosas denuncias de industriales del giro protestando del excesivo número, a su juicio, de permisos concedidos a particulares para recibir en sus residencias leche de vaca procedentes de sus fincas, lo que consideran perjudicial a aquellos intereses.

QUE SOLICITE CREDITO. — El Secretario de Sanidad ha recomendado a la Junta Nacional, con vista de que la misma carece de dinero para poder ir en auxilio de las poblaciones afectadas por las recientes lluvias, solicite del Servicio Técnico de Salubridad los dos mil pesos que pide, servicio que debe tener un superávit de $30.000 de exceso del Fondo de Indigentes.

DR. ANTONETTI — PULMONES | **Consultas diarias de 2 a 5. San Lázaro 470, entre Infanta y N. Tel. U-3900.**

Riñones Débiles

Cuando parece casi derrengada la espalda, los músculos crispantes y ardientes, las articulaciones tiesas e hinchadas por el reumatismo, de manera que no tiene ni ganas de trabajar ni gozo en las diversiones, la causa es mal de riñones. No se puede hacer mejor cosa que empezar en seguida a tomar las Píldoras De Witt el remedio inmejorable para estimular los riñones débiles.

Píldoras DeWITT

para los Riñones y la Vejiga

ALMORRANAS

El terrible tormento y los sufrimientos ocasionados por las almorranas pueden aliviarse instantáneamente y remediarse en poco tiempo con el uso del Unguento Cadum. Haga por conseguir una caja en seguida. El legítimo viene en un solo tamaño y se vende siempre en su envase de origen. Cuidado con las imitaciones.

GRANULADO DE SULFATO DE MAGNESIA, PEPTONA Y RUIBARBO. PODEROSO COLAGOGO, INDICADO EN LAS

VESICU-DRENAL

AFECCIONES DEL HIGADO Y LA VESICULA BILIAR. AUTO-INTOXICACIONES ANAFILAXIA, ESTREÑIMIENTO, ETC.

LABORATORIO BOSQUE TEJADILLO 56. HABANA.

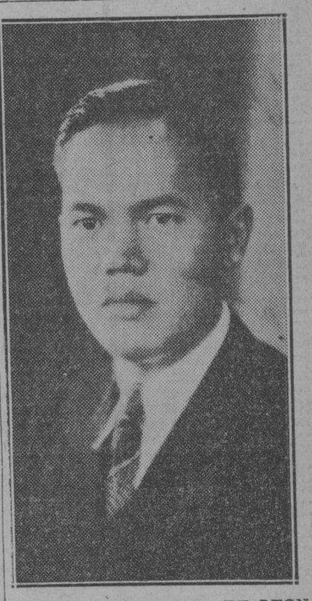

ENRIQUE ARMAND DE LEON. Entre el grupo numeroso de alumnos que terminaron los estudios de Bachillerato este año en el Colegio De La Salle, se destaca el simpático e inteligente joven Enrique Armand y de León, hijo de un distinguido matrimonio amigo nuestro, del Sr. Alberto Armand, condueño del gran jardín «El Clavel», y de su bella y gentil esposa Matilde de León de Armand.

Enrique Armand, uno de los más distinguidos alumnos de aquel plantel modelo, ha terminado el Bachillerato con las más altas calificaciones, haciéndose acreedor a premios numerosos.

Al felicitarlo por su triunfo escolar, queremos hacer extensiva nuestra felicitación a sus ilustres profesores y a sus padres amantísimos.

Para pronto... la gran noticia!

ESPERELA...!

R. I. P.

La Señora

MARIA ARANGO GARCIA VDA. DE GARCIA

Ha fallecido en su casa de San Cristóbal (Canero)

El día 21 de Mayo de 1936.

(Habiendo recibido los Santos Sacramentos)

Sus hijos, Daniel, Rufino, Manuel, Avelino, María y Carmen; hijos políticos, doña Ramona Alvarez, doña Modesta Suárez, doña Angelita Fernández y don José Díaz; hermanos, doña Serafina y don Manuel Arango García; hermanos políticos, nietos, sobrinos, primos y demás parientes.

Ruegan a sus amistades encomienden su alma a Dios, en la misa que se celebrará el día 27 del presente mes en la Iglesia de Nuestra Señora del Carmen, a las ocho y media de la mañana por el eterno descanso de su alma.

Habana, 26 de junio de 1936.

M.E.C.D. 2016

ALKAZAR ★ CAMPOAMOR ★ ENCANTO ★ RIVIERA

HOY — METRO presenta a FRANCHOT TONE y MADGE EVANS en LA SOMBRA del HAMPA y Edward ARNOLD con Blanche BARNES en ORO MALDITO 20¢ 30¢

HOY — WARNER presenta a Barton Mc LANE en DELIRIO de GRANDEZA y Kay FRANCIS en LA FAVORITA con George BRENT 20¢ 30¢

HOY — 20th Century Fox presenta a Warner BAXTER en El REY del BATACLAN 30¢ 40¢

WARNER presenta Barton Mc. LANE DELIRIO de GRANDEZA y Kay FRANCIS en "LA FAVORITA" con George BRENT y "El FANTASMA VUELVE" 30 20

LUNES ENCANTO SEMANA DE GRAN GALA!
FRANK CAPRA
EL GENIAL DIRECTOR DE "SUCEDIO una NOCHE" "EXTRICTAMENTE CONFIDENCIAL" y "DAMA POR UN DIA"
nos maravilla AHORA con
la EXTRAORDINARIA producción COLUMBIA
"EL SECRETO de VIVIR"
con GARY COOPER y JEAN ARTHUR

ESCENARIO y PANTALLA

ENCANTO: «EL REY DEL BATACLAN»

El título original de esta película es «The King of Burlesque», es decir, «El rey del Burlesco». Ya se sabe lo que es el «burlesco». Una especie teatral de pocos escrúpulos, tanto en el orden estético como en el ético; una sarta de «sketches» grotescos, de color más o menos subido, con interpolaciones vocales y coreográficas, en las que el «jazz» y la poca ropa de las mujeres son los elementos dominantes.

Pues bien, esta película nos ofrece la historia, múltiple, animada, graciosa, de un empresario de «burlesco», que comienza con un humilde espectáculo en la calle 15 y acaba deslumbrando al público con brillantísimos «shows» en Broadway. El tal empresario—rey del género—lo interpreta con positivo acierto Warner Baxter, un buen actor, viril en su porte y en su trabajo.

Es este, como se ve, un tema que el cine frecuenta con extraña fruición. Es curioso cómo el cine, independizado ya del teatro—por lo menos teóricamente—siente cierto gusto en rondar los temas y los ambientes teatrales. Tal vez se deba ello, en parte, a la curiosidad que siempre despiertan en el público las interioridades de telón adentro. El caso es que de diez comedias musicales de las que se producen en Hollywood, nueve de ellas nos ofrecen las peripecias, alegres o tristes, de la gente farandulera.

El tono del «film» que comentamos es ligero. Afortunadamente no hay «romance». Y si lo hay, es de los más soportables, porque lo matiza un oportuno humorismo. La nota costumbrista es, después de algunos bellos «shows» finales, el máximo acierto. Ese fondo del «burlesque» está notablemente reproducido. El personaje que hace Jack Oakie está tomado directamente de la realidad. Numerosos detalles felices cooperan a la plena sensación ambiental. Esa desfachatez triste de los artistas que cultivan el género, esa alegría superficial y falsa, que es, fuera del cabaret o del teatro, tristeza dura, rumiada sin la ayuda siquiera de las lágrimas—porque ¿quién va a creer en las lágrimas de una cabaretera o de un bufo?—está muy bien lograda en diversas escenas del film.

En cuanto a la parte espectacular, hay al final una serie de «shows» llenos de originalidad y de gracia. En ellos se advierte la revelación de una gran «vedette» en ciernes: la menuda y «pimentosa» Dixie Dumbar, que prácticamente «se roba» la película. No tardaremos en ver a esta chiquilla como «estrella» del género.

En general, la película está bien presentada e interpretada y ofrece, además, no pocas fotografías de interés.

UN CONCURSO DE OBRAS TEATRALES

La «Hora Múltiple», que con tanta pericia dirige Luis Aragón, convocó recientemente a un concurso de obras teatrales radiofónicas, estipulando cinco premios en metálico. El que suscribe formó parte del jurado calificador, en la excelente compañía de Caridad Bravo Adams, Conchita Gallardo y Luis Baralt. El fallo fué como sigue:

Primer premio: «El Encuentro», de Reynaldo López del Rincón.

Segundo premio: «El divertido viaje de Adelita Cossi», de Carlos Fernández Santana.

Y tres premios menores, otorgados a «¿Amigos?», de Julio Alonso; «En busca de Tarzán», de José Montes López, y «Flirt», de Franco M. D'Oliva.

Anoche, con motivo de la entrega de los premios, cada miembro del jurado transmitió breves palabras alusivas al certamen y a su significación desde el punto de vista del programa de nuestro teatro radiofónico. Las del redactor de esta sección fueron éstas:

«Amigos visibles e invisibles:

«Me siento verdaderamente satisfecho de haber formado parte del jurado en el concurso de radiocomedias organizado por la «Hora Múltiple». He sido miembro de muchos tribunales de esta naturaleza y en muy pocas ocasiones no he tenido que arrepentirme de haber aceptado la designación. Esta es una de ellas. Entre el centenar de obras enviadas a este concurso, he hallado en muchas aquel «mínimum» de calidad suficiente para no hacer penosa la lectura, y en las cinco premiadas he encontrado logros y atisbos bastantes para compensar la negatividad de otros envíos y para dar un tono de indudable elevación a la justa.

«No creo que sea necesario encarecer la utilidad de estos certámenes. Nuestra literatura radiofónica es pobrísima. Yo confieso que de todos los aparatos modernos el radio es el que uso con más moderación y cautela. Creo firmemente que el radio causa más accidentes que el automóvil y no comprendo cómo no existe ya una especie de «liga de prevención contra los atentados por el radio», de la misma manera que existe un organismo que trata de evitar las desgracias del tránsito. La principal reglamentación radiofónica debe tender, a mi juicio, más que a garantizar técnicamente la eficacia de las difusiones, a asegurar un mediano decoro literario o artístico a las mismas. Mientras no haya una crítica radiofónica severa, mientras los analfabetos puedan utilizar las ondas impunemente para transmitir su ignorancia, su vaciedad y su mal gusto, el problema de la potencia de las emisoras resultará secundario. Si hay caño abierto para la tontería, declaro que me siento partidario de aquellas primitivas estaciones de fabricación casera, que sólo servían para percibir los más delicados matices de la estática. Para transmitir ciertas cosas cualquier alcance es bueno, y mientras más corto, mejor.

En materia de teatro, hay que propender a la creación de un teatro radiofónico, que tenga realización y vigencia sólo ante el micrófono. Ciertas obras teatrales, por grande que sea su mérito, no pueden pasar al radio sin perder su más auténticos valores. En cambio, una comedia o un drama, pensado y desarrollado radiofónicamente, tiene una plenitud y una eficacia que obrarán sobre el radio-oyente con una fuerza análoga a la que gravita, desde la escena, sobre los espectadores, en un teatro lleno. Por esta razón, el jurado de este concurso tuvo muy principalmente en cuenta, al emitir su fallo, el carácter radiofónico de las obras enviadas. Todas las premiadas reúnen ese requisito. Y algunas de cierta calidad no fueron elegidas, porque el jurado unánimemente las consideró más teatrales que radiofónicas.

«Quiero terminar felicitando a los triunfadores en este certamen, a Luis Aragón, director de la «Hora Múltiple», y a todos los valiosos artistas que en ella colaboran, y haciendo votos porque esta justa sirva de estímulo a nuestros radiocomediógrafos y contribuya a elevar el nivel de las transmisiones teatrales por radio y, en general, de toda la literatura que se difunde por las ondas».

Francisco ICHASO.

N O T A S

EL LUNES: MAX SCHMELING Y JOE LOUIS EN LA HABANA

En el Nacional, en Fausto y Auditorium y también en Neptuno, se exhibe el lunes, la película que constituye la máxima atracción deportiva del momento: La formidable pelea Mac Schmeling vs. Joe Louis, con todos los detalles y tal como se desarrolló round por round y golpe por golpe en el Yankee Stadium. La «cámara lenta» permitirá apreciar el efecto de los principales golpes que desembarcaron ambos púgiles y el efecto que en ellos hicieron.

Se calcula que más de veinte millones de fanáticos han acudido en diferentes ciudades y teatros de los Estados Unidos a presenciar las exhibiciones de la película, que ha dado lugar a muy diversos comentarios, ya que en ella se aprecia con toda claridad los más insignificantes incidentes de este gran match considerado como el más sensacional que se ha efectuado entre las sogas de un ring.

Todo comentario debe quedar en suspenso hasta que el público vea el lunes esta pelea en la magnífica película que exhibirán el Nacional, Auditorium y Neptuno, y que es de esperarse que sea presenciada por numeroso público a juzgar por la espectación que hay y por la cantidad de personas que interrumpen el tránsito en los portales del teatro Nacional, viendo las fotografías-avances de esta película.

El lunes es una fecha de gran significación deportiva en la Habana.

PAYRET HOY DESDE las 2 — SEGUNDA SEMANA de EXITO de la producción ORO NACIONAL
20¢ y 30¢
"EL SECRETO DE ANA MARIA"
de Selecciones CAPITOLIO con
Lina YEGROS Juan de LANDA
Ramon de SENTMENAT
y el niño CHISPITA

EXITO DE «LA SOMBRA DEL HAMPA» EN EL ALKAZAR

Batiendo todos los records sigue exhibiéndose «La Sombra del Hampa», drama de palpitante actualidad en que se revela cómo el poder de la prensa es factor influyente y decisivo en el aniquilamiento del crimen organizado, del terrible gangsterismo que mantiene un nuevo reino del terror en las sociedades y los hogares del mundo civilizado moderno. Son sus intérpretes Franchot Tone, Madge Evans, Joseph Gallei, Stuart Erwin, Robertt Barrat, J. Farrell MacDonald y Louise Henri. También se exhibe la espectacular super-producción de la Universal, «Oro Maldito», con Edward Arnold, Binnie Barner, Katherine Alexander, John Miljan y miles de extras. Drama furioso de hombres y naciones enloquecidas por la codicia del oro. «Oro Maldito» es una película que atravesará la pantalla con furia de centella. Los precios como siempre. 20 ctvs. de 1:30 a 6:30; y 30 ctvs. después. Niños a todas horas 15, y tertulia 10 ctvs.

El miércoles comenzará una sensacional semana, estrenándose la más gigantesca y soberbia de todas las producciones de todos los tiempos, «La Historia de Dos Ciudades», basada en el libro inmortal del genial Charles Dickens, el más trágico episodio de la Revolución Francesa, magistralmente interpretado por Ronald Colman, Elizabeth Allan, Edna May Oliver, Reginald Owen, Basil Rathbone y más de 49.000 extras. «La Historia de Dos Ciudades» se exhibirá exactamente a las 2:49; 6:13 y 9:37. El teatro se abrirá como siempre, a la una y la función comenzará a la 1:30, con tres jocosas, hilarantes y despampanantes comedias: Stan Laurel y Oliver Hardy en «El fantasma vuelve»; Buster Keaton, en «Gran Opera»; y Charles Chase, en «Almuerzo a las 12». Estas tres comedias volverán a exhibirse a las 5:04 y a las 8:28.

NACIONAL: «SIGAMOS LA FLOTA». 20 Y 30 CTS.

Desde la 1:30, vuelve a exhibirse hoy en el teatro Nacional, en función continua y a los precios de 20 cts. hasta las 6:30; y 30 cts. después, el magnífico programa doble integrado por las películas «Sigamos la Flota» (Follow the Fleet), por Fred Astaire y Ginger Rogers y «La Canción del Vaquero», por William Boyd.

La primera pasa por la pantalla a las 3:30 y 9:50, y la segunda a la 1:50; 5:15 y 8:30, cubriéndose los intermedios entre una y otra película con el noticiero mundial que se estreno hoy y la revista en colores «Hollanda».

El lunes próximo, el evento deportivo de que está pendiente toda la Habana, el estreno de la película que reproduce el formidable encuentro en el ring entre Max Schmeling y Joe Louis, el match de boxeo más sensacional que se recuerda en los últimos veinte años. La multitud en los Estados Unidos sigue frenética de entusiasmo las exhibiciones de este film y se asegura que en él se aprecia la pelea con mejores detalles que si se hubiera visto en el Yankee Stadium. El tráfico está actualmente interrumpido en los portales del Nacional, por el público que se detiene a ver las fotografías con detalles de esta pelea que se apreciará íntegra en la pantalla del Nacional, el próximo lunes.

Otra gran atracción se une el lunes próximo al estreno de la película «Max Schmeling vs Joe Louis», la «premiere» en Cuba de «La Princesa se Divierte», exquisita e interesantísima película con Evelyn Laye, el ruiseñor humano, y Henry Wilcoxon, como protagonistas.

El viernes 3, otro sensacional estreno el de la más fastuosa película de la Gaumont British, titulada: «Poder y Ambición».

¡ABAJO LOS HOMBRES"
PRIMERA PRODUCCION MUSICAL ESPAÑOLA
con CARMELITA AUBERT
40 DESPAMPANANTES MUJERES !!!
CANCIONES... TANGOS... MUSICA...
TODO IMPREGNADO DE SAL Y PIMIENTA...
NACIONAL Julio 7

EXITO DE «EL REY DEL BATACLAN» EN EL ENCANTO

Un brillante «succes» lo constituyó ayer, el estreno de la maravillosa super-joya musical de la 20th Century-Fox, «El Rey del Bataclán» que hoy se presenta nuevamente en este teatro, y seguirá exhibiéndose hasta el domingo, inclusive. Triunfan en «El Rey del Bataclán», Warner Baxter, Alice Faye, Jack Oakie, Arline Judge, Mona Barrie, Dixie Dumbard, Nick Long Jr., y el más deslumbrante desfile de bellísimas mujeres que jamás haya usted visto en la pantalla. Música, canciones, romance, alegría, espectáculo. Los precios como siempre, 30 ctvs. de 3:30 6:30; y 40 ctvs. después. Niños a todas horas, 20 ctvs.

El público mundial, come, bebt, respira, duerme, vive eternamente bajo el imperio del «bally-hoo», o lo que es lo mismo, de la publicidad desorbitada y escandalosa que se hace a cualquier caso o cosa, las más de las veces absolutamente ingenio, trascendente. Es por esta razón que duda ya de cuanto se le anuncia empleando para ello los más sonoros, encomiásticos y superlativos adjetivos. La Columbia Pictures, en uso de un perfecto derecho podía **echar la casa por la ventana** con su producción «El Secreto de Vivir», pero, solamente se limita a hacerle esta recomendación: ¡Véala! «El Secreto de Vivir» es la película que eclipsa totalmente todo cuanto usted haya visto en la pantalla en el género cómico dramático. Son sus intérpretes Gary Cooper y Jean Arthur, con la brillante cooperación de George Bancroft, Lionel Standerd, Ruth Donnelly, Raimond Walburn y otros El evento cinematográfico de este año, y de cualquier otro año, esta obra maestra de Frank Capra, el genial director de «Sucedió una noche», «Estrictamente confidencial», «Dama por un día» y de otras grandes producciones de alto prestigio.

HOY: «LA FAVORITA» EN EL RIVIERA

Hoy en día de moda, se estrena en este elegante teatro, la más exquisita y lujosa de las producciones de la reina del cine, Kay Francis, titulada: «La Favorita», con el brillante concurso del apuesto galán George Brent, de la monísima Genovieve Tobin, Claire Dodd y otros. También se estrena el realista y sensacional drama «Delirio de Grandeza», donde Barton MacLane, vigoroso actor (el feroz gangster de «Contra el imperio del crimen»), realiza su primera interpretación como estrella, con la colaboración de Mary Astor, John Eldridge y cientos de extras. Completa el programa la más chispeante, despampanante y carcajeante comedia de los reyes de la risa: Stan Laurel y Oliver Hardy, titulada «El fantasma vuelve». Los precios para hoy, 20 ctvs. por la tarde, y 30 por la noche. Niños a todas horas 15 y tertulia 10 ctvs.

Mañana y el domingo, este mismo monumental programa.

El lunes, nuevamente, la excitante producción «La Sombra del Hampa», con Franchot Tone y Madge Evans, y la sentimental producción «Dos Pecadores», con Otto Kruger y Martha Sleeper.

El martes, «La Historia de Dos Ciudades», versión magnífica de la inmortal novela de Charles Dickens, genio de la literatura inglesa y figura gloriosa universal, basado en el episodio más trágico de la Revolución Francesa, soberbiamente interpretada por Ronald Colman, Elizabeth Allan, Edna May Oliver, Reginal Owen, Basil Rathbone y más de 49.000 extras. ¡Desde los abismos más espantosos de la degradación a las alturas más inaccesibles del sacrificio y de la gloria!

MAÑANA: «LAS TENTACIONES» EN EL PRINCIPAL

«Las Tentaciones», obra del corte de «Las Leandras» y «La Camisa de la Pompadour», se estrena mañana en el «Principal»; por la Compañía Velasco, teniendo en sus roles principales a las hermanas Arosamena, las bellísimas «vedettes» mexicanas. Un argumento a base de la infidelidad de un marido, he ahí el tema sobre el cual se desenvuelve esta graciosa revista. Y un número de música que pronto será popular en toda la Habana, «El Bombero».

¿Maruja González reaparece, por fin, ante el público de la Habana? ¿Cuándo? La próxima semana y en sólo 2 funciones. La primera, el jueves, con «La Parranda» y estreno le las canciones que más fama le han dado en España. La otra, el domingo 5 de Julio, en «Los Gavilanes». En ambas, con su inseparable colaborador, Augusto Ordóñez. Sólo $2.50 costará el abono que se cierra el martes, para ambas funciones. Para cada una de ellas, el precio de la luneta es de $1.50.

El día 7 de Julio, será la despedida de la Compañía Velasco, que embarca para Puerto Rico y Venezuela, llevándose a escena «Las Golondrinas», en función-homenaje a la gran pareja de cantantes Loló Trillo y Ortiz de Zárate.

Hoy, es la última vez que sube a escena «La Camisa de la Pompadour», a petición del público. Los precios de las funciones corrientes, siguen siendo los de costumbre: $1.00 luneta, 60 centavos balcony y 40 centavos butaba.

Cartel del Día

POR LOS TEATROS:

PRINCIPAL: A-6737. «La camisa de la Pompadour».

MARTI: A las 9: Función extraordinaria con «Lola Cruz», «Los presupuestos» y números de variedades.

POR LOS CINES:

ALKAZAR: A-6869. A todas horas: «La sombra del hampa», «Oro maldito» y comedia.

NACIONAL: A-6700. A todas horas: «Sigamos la flota», «La canción del vaquero» y comedias.

ENCANTO: M-6055. A todas horas: «El rey del batacián», comedia y revista.

CAMPOAMOR: A-7054. A todas horas: «La favorita», «Delirio de grandeza» y comedias.

FAUSTO: A-6800. «Siempre viva» y «Cómo aprenden las mujeres».

AUDITORIUM: F-4455. «Siempre viva» y «Sin tregua ni compasión».

PAYRET: A-7157. «El secreto de Ana María» y comedias.

RIVIERA: F-2040. «La favorita» y «Delirio de grandeza».

TRIANON: F-2403. «Sigamos la flota» y «Corazones sin rumbo».

RIALTO: M-1831. «Magnolia» y «Secuestro internacional».

NEPTUNO: M-2785. «Magnolia» y «El caballero improvisado».

REINA: M-2272. «El enemigo del hombre» y «Huérfanos del destino».

PRADO: M-2822. «Infamia» y «Un caballero improvisado».

LARA: M-2421. «Trompadas fenomenales» y «El valle perdido».

ACTUALIDADES: M-5575. «En persona», «Vicio y virtud» y episodio.

ESMERALDA: M-4080. «El secreto de una doncella» y «La ciudad siniestra».

LIRA: M-4474. «Infamia» y «Melodías del corazón».

OLIMPIC: F-6263. «Citas peligrosas» y «Melodías de Broadway».

VEDADO: F-3128. «Nobleza baturra» y «La hermana San Sulpicio».

CARMELO: F-6030. «El día que me quieras» y «Cuesta abajo».

MODERNO: X-1305. «Ricitos de oro» y «La casa de las mil luces».

NORMA: X-2021. «El túnel trasatlántico» y «Los 39 escalones».

VERDUN: A-9206. «Infamia» y «Esplendor».

WILSON: U-5863. «Morena clara» y «La llama oculta».

INGLATERRA: M-5527. «Morena clara» y «La llama oculta».

CUBA: M-9796. «Una doncella de postín» y «Orquídeas para ti».

SALON ROJO: M-4794. «El secreto de una doncella» y «Quiéreme otra vez».

UNIVERSAL: «Morena clara» y «Siempre en peligro».

RIVOLI: F0-2828. «Tiempos modernos» y «Clive de la India».

BELGICA: A-9128. «Desbanqué Monte Carlo» y «Hotel Continental».

VIOLETA: M-3238. «Irela» o «La canción del atardecer» y «Siempre valiente».

PARAMOUNT: (Rancho Boyeros). Paco Sanz, «La perseguidora 99» y «Amor a flote».

Auditorium y Fausto HOY ★
INTERNATIONAL FILMS presenta a Jessie MATTHEWS
La NUEVA ESTRELLA de DESLUMBRANTE PERSONALIDAD!
La ARTISTA MULTIPLE de EXQUISITA BELLEZA!
ELLA CANTA!
ELLA BAILA!
ELLA ACTUA!
ELLA HACE DE TODO y TODO LO HACE BIEN....
en "SIEMPREVIVA"
—EVERGREEN—
Con un CONJUNTO MARAVILLOSO y 100 BELLEZAS LONDINENSES!
"SIEMPREVIVA" es un ROMANCE que llegará a su corazon con bellas palabras y exquisita música
Una producción GAUMONT BRITISH
30¢ y 40¢

DOS GRANDES PELICULAS EN EL CAMPOAMOR

Rugen las máquinas en el taller.. los hombres protestan de la esclavitud del trabajo; pero, la suave mano del jefe hacen duraderas las tareas del humilde, hasta que este jefe se convierte en un hombre poseído de «Delirio de Grandeza» y se olvida de todo lo que sus compañeros querían en nombre de la humanidad.. Lucha intensa, lucha cruenta.. lucha tempestuosa y realista, es la que veremos en este soberbio drama, protagonizado por Barton MacLane, el vigoroso actor que posee la fascinación del fuerte. Además de «Delirio de Grandeza», se exhibe la exquisita y lujosa producción social, «La Favorita», con la reina del cine, Kay Francis, George Brent, Genovieve Tobin y Claire Dodd. Completa el programa el precioso cartón en colores «El guajirito» y la simpatiquísima comedia «Nos toca la lotería, con Allen Jenkins. Los precios como siempre: 20 ctvs. de 1:30 a 6:30; 30 ctvs. después. Niños a todas horas 15, y tertulia 10 ctvs.

El martes, la lindísima estrella Ana Rutherford en el super-drama «La Reina de los Muelles», con el brillante concurso de Frank Albertson, Jack La Rue y J. Farrell Mac Donald, y la sentimental y conmovedora producción «Huérfanos del Destino», con Eleanor Whitney, Tom Keene y Dickie Moore.

Pronto: la preciosa producción musical de la Warner, «Estrellas sobre Broadway».

Más adelante, James Cagney, el rey de la personalidad dinámica, en el impresionante drama, «Aguilas Heroicas», y «No Jueges con el Amor», con Ann Sothern y Bruce Cabot.

MARTI: ESTA NOCHE, DESPEDIDA DE JOSEFINA MECA

Grandiosa por todos conceptos resultará la función organizada por la empresa del «Martí» para despedir a la notable soprano Josefina Meca, quien embarca rumbo a Buenos Aires para actuar junto a Ernesto Lecuona. La función comenzará a las 8 y 45, scubiendo a escena la formidable revista opereta «Lola Cruz», cantando el primer acto Josefina Meca y el segundo Rita Montaner como una deferencia especial con la homenajeada. También actuarán Miguel de Grandy y Tomasita Núñez, en los otros roles estelares. El número de la Damisela Encantadora será interpretado por la máxima vedette Carmen Torres, quien se encuentra accidentalmente en esta ciudad. «La tumba francesa» será cantada por María Ruiz, con preciosas evoluciones coreográficas de Julio Richard. Además se estrenará el apropósito de palpitante actualidad, titulado «Los Presupuestos», de Agustín Rodríguez, donde se comentan con agudeza las últimas palpitaciones del ambiente nacional. En el deslumbrante fin de fiesta actuarán Rita Montaner, Josefina Meca, Carmen Torres, Tomasita Núñez, Alfonso Torres y otros. Ochenta centavos costará la luneta numerada, 50 la butaca y 20 la tertulia. Mañana a las 5 de la tarde, presentación de Eduardo Casado con poemas de Guillén y otros autores. El martes homenaje a Carmita Ortiz, con el estreno de «Para Trinidad...» y «Reconstituyente», de A. Rodríguez. Reposición de «María Belén Chacón», cantada por Caridad Suárez, actuando Piñero y J. Díaz, y fin de fiesta.

Lea ¡ALERTA! al mediodía. Un periódico al alcance de todas las mentes y todos los bolsillos

G A C E T I L L A S

FAUSTO: «SIEMPRE VIVA» (Estreno) 30 Y 40 CTS.

Día de gala hoy en el teatro «Fausto», con motivo del estreno en Cuba de la exquisita e interesantísima producción de la Gaumont British, titulada: «Siempre viva» (Ever green), película que tiene el doble aliciente de presentar por primera vez en la pantalla a la notable artista Jessie Matthews, una de las más destacadas personalidades del arte teatral en Europa, ya que en ella se aunan su belleza, su arte y su personalidad.

En «Siempre viva», se podrá apreciar la asombrosa ductibilidad de esta artista en un doble papel en el que interpreta una divette del teatro antiguo y una divette vanguardista de 1936. Jessie Mathews entrará rápidamente en el favor del público habanero, pues tiene todos los méritos para ello.

La otra película del programa de hoy es la picaresca revista musical «Como aprenden las mujeres», por Jack Oakie, Joe Penner y Frances Langford. Se completa el espectáculo con la preciosa película en colores «Holanda» y «La marcha del tiempo».

La función es continua, desde las 2 de la tarde y los precios: 30 centavos hasta las 6:30 y 40 centavos después. Los niños, 20 centavos en todos los turnos.

El domingo a las 10 a. m., una tanda especial con el preestreno de «Poder y Ambición», una película que admirará a los espectadores por su grandiosidad, por su fuerza dramática y por la actuación de Conrad Veidt y Benita Hume en los principales roles.

El lunes: programa de máxima atracción, estreno de «La Princesa se divierte» por Evelyn Laye el ruiseñor humano, y el evento sportivo de palpitante actualidad: «Max Schmeling vs. Joe Louis», o séase la reproducción en todos sus detalles del sangriento encuentro de ambos púgiles en el ring del Yankee Stadium el viernes 19 del actual.

PAYRET: «EL SECRETO DE ANA MARIA»

Hoy en «Payret», sigue en cartel la super-producción «El secreto de Ana María», la más lujosa y mejor presentada de las películas españolas. Una producción de Selecciones Capitolio, que interpretan Lina Yegros, Ramón de Setmenat, Juan de Landa y el niño «Chispita». La comedia: «La viuda quería emociones» por Elvira Morla y Vicente de Padula con el noticiero Fox, completan el programa.

Los precios: 20 centavos hasta las 6 y media y 30 centavos después. Niños 15 centavos. Tertulia, 10 centavos.

Mañana: «El secreto de Ana María».

En julio 1: «Se ha fugado un preso» super producción de Juan de Landa, Rosita Díaz, y Ricardo Núñez.

Después: «Madre Alegría», «Más allá de la muerte», «Don Quintín el Amargao», «La reina Mora», «El bailarín y el trabajador» y otras.

TRIANON: «SIGAMOS LA FLOTA»

En la tanda de las 4:00: Katherine Hepburn y Charles Boyer en la valiosa producción de la Radio: «Corazones sin rumbo», revista Paramount, muñequitos y la bella creación musical de Fred Astaire y Ginger Rogers, intitulada, «Sigamos la flota».

A las 8:30: «Corazones sin rumbo».

En la de 9:45: revista Paramount, muñequitos en colores y la superjoya musical «Sigamos la flota».

Precios, para la tarde: 20 centavos. Noche: 30 centavos. Niños, a cualquier hora: 15 centavos

Mañana: «La edad de la inocencia», por Irene Dunne y John Boles, nuevas exhibiciones de la obra musical de Fred Astaire y Ginger Rogers, «Sigamos la flota».

Para el domingo se anuncia el estreno de «La dama consiente» por Ann Harding y Herbert Marshall.

ULTIMA HORA

SE ADELANTA PARA EL LUNES EL ESTRENO DE LA PELICULA DE LA PELEA JOE LOUIS VS. SCHMELING

Un cable recibido por la empresa de los teatros Nacional, Fausto y Auditorium, les permite adelantar para el próximo lunes, día 29, el estreno de la película que reproduce la formidable pelea Joe Louis vs. Schmeling, tal como se efectuó en el Yankee Stadium, es decir, de campana a campana, round por round y golpe por golpe, pudiéndose apreciar, además, por la cámara lenta todos los detalles.

AUDITORIUM: «SIEMPRE VIVA» CON JESSIE MATTHEWS

La preciosa y escultural estrella Jessie Matthews, aplaudida y admirada por el mundo entero, nos deleitará hoy, por vez primera, con su exquisito e insuperable arte, desde la pantalla de este elegante teatro, en la lujosa producción musical «Siempre viva», donde la encantadora nueva adquisición de Hollywood muestra sus geniales facultades como actriz, cantante y bailarina. Ningún descubrimiento ha sido tan comentado como el de Jessie Matthews, la que desde su primera película, ha alcanzado un triunfo definitivo. La difícil creación de dos personajes similares; su exclusiva elegante figura más destacada por la bella y costosa creación de vestidos; los números bailables y de canto, ejecutados por élla con inigualable esplendor y por último, su indiscutible personalidad, hacen de Jessie Matthews la verdadera sensación cinematográfica del momento. Véala hoy por vez primera en la lujosa película «Siempre viva», la que será exhibida en las tandas elegantes de 5:15 y 9:45, con Revista y la interesante creación Radio: «La marcha del tiempo» número 4. En los turnos de 4:00 y 8:30: la emocionante joya «Sin tregua ni compasión» con Preston Foster y Margaret Callahan.

Precios: Mayores tarde, 30 centavos. Noche 40 centavos. Niños, 20 centavos y Tertulia, 10 centavos todo el día.

El lunes: Estreno de la lujosa y divertida super-comedia «La princesa se divierte» con Evelyn Laye y Henry Wilcoxon. Pronto: La película de la pelea Joe Louis vs. Max Sshmeling, 12 rounds de gran lucha.

NEPTUNO: «MAGNOLIA». 20 Y 30 CTS.

«Neptuno», ofrece a sus habitués un selecto programa en programa doble que exhibe hoy en función continua desde las 2:30 de la tarde y a sus precios habituales de 20 centavos hasta las 6:30 y 30 centavos después.

Este programa lo integran la grandiosa obra musical «Magnolia» en la que en bello marco de exquisita visualidad se distingue como protagonista la admirada Irene Dunne, y «El caballero improvisado», el dramático y sensacional romance valorizado por la actuación de Douglas Fairbanks Jr. y Elissa Landi.

La comedia «Variedad en Broadway» y el cartón «Monadas», completan este interesante cartel.

El próximo lunes y en combinación con el «Nacional», «Fausto» y «Auditorium», exhibe «Neptuno», la gran atracción sportiva del momento, la película «Max Schmeling vs Joe Louis», round por round, golpe y con efectos de cámara lenta.

También exhibirá el lunes, «Sombras del Hampa» por Franchot Tone y Madge Evans y «Yo vivo mi vida», por Joan Crawford.

El miércoles «La dama consiente», por Ann Harding. Una bella película de la R. K. O. Radio.

RIALTO: «MAGNOLIA» CON IRENE DUNNE

Hoy en «Rialto», Universal presenta el espectáculo más formidable de todos los tiempos, éxito sensacional de «Magnolia», la joya musical que está a cargo de Irene Dunne, con los coros más numerosos presentados hasta las fecha. Un barco-teatro flotante, que recorre el Mississipi, levando la alegría, la música y el espectáculo del siglo. Además: «Secuestro Internacional» de George Murphy. Una comedia y una revista completan el programa.

Precios: 20 centavos hasta las 6 y media y 30 centavos después. Niños, 15 centavos.

Mañana: «Magnolia».

El domingo una gran matinée.

El martes: A petición «Deseo».

El miércoles: «El secreto de Ana María».

VEASE más GACETILLAS en la página DIEZ

TEATRO NACIONAL HOY 20 y 30 centavos "SIGAMOS LA FLOTA" Ginger Roger Fred Astaire ||| LUNES 29 en NACIONAL AUDITORIUM y FAUSTO----- LA PELICULA DE LA PELEA JOE LOUIS vs. SCHMELING

M.E.C.D. 2016

Un oficial nipón y otro americano fueron procesados

LOS ANGELES, junio 24. (AP.)—El individuo identificado como «Toshio Miyazaki», teniente comandante de la armada japonesa» y un oficial de la armada de los Estados Undos han sido procesados por el Gran Jurado federal por conspiración para violar la ley de espionaje. El Gran Jurado tomó esta decision después de las largas investigaciones que se realizó para aclarar el asutno.

Las autoridades navales dicen que Miyazaki se encuentra actualmente en Oriente. Thompson, que es el subcapitán americano, se encuentra cumpliendo una condena en la cárcel del condado por haber sido sorprendido en momentos en que usaba ilegalmente el uniforme de la marina de guerra.

El procesamiento se acordó a pretición del juez federal León R. Yankwich, quien fijó fianzas de 10 mil pesos a cada uno de los procesados.

Se ha encargado a los agentes del departametno de Justicia, a los oficiales del servicio de inteligencia naval y a los jefes de la policía la detención de Miyazaki.

Copias del auto de procesamiento se enviaron inmediatamente a Washington.

A LOS EFECTOS DE LA VIGILANCIA MARITIMA.—La secretaría de Obras Públicas por recomendación del Negociado de Mejoras en Ríos y Puertos, ha comunicado al señor Capitán del Puerto de la Habana, que oportunamente, se le dará cuenta de toda clase de obra que se vaya a realizar por este departamento en el puerto, brindando esta cooperación para los efectos de la vigilancia.

CRONICA HABANERA

EN LA PARROQUIA DEL VEDADO

HILDA PEREZ.—Ante un selecto concurso de familiares y amigos contrajeron màtrimonio ayer, al dar las seis de la tarde, la gentil señorita Hilda Pérez Gutiérrez y el conocido joven Mario Cartaya Suárez.

Tan simpática ceremonia tuvo lugar en la Iglesia Parroquial del Vedado, siendo apadrinada por el doctor Armando Cartaya y por la señora Sarah María Gutiérrez de Pérez.

Testigos por ella, los doctores Manuel Llópiz, Ernesto Villaverde y Mario Palacios de la Cruz y el señor Joaquín A. de Oro.

Testigos por él, los doctores Silvio A. Fernández, Ramón Alonso Catá, y los señores Dionisio Godínez y Antonio Rodríguez Sosa.

Muy bonito el ramo que lució la novia durante el acto.

Procedía del gran jardín «Milagros», el aristocrático edén del Paseo del Prado, y era de estilo «Colonial», confeccionado a base de gardenias.

EN SAN FRANCISCO.—Mañana, sábado, a las nueve de la mañana, se celebrarán honras fúnebres en la iglesia de San Francisco.

Serán aplicadas por el descanso eterno del alma del licenciado José Pedro Gay, cuya muerte fué tan sentida.

EL HOMENAJE AL DOCTOR BELT.—En la tarde de ayer, como habíamos anunciado, tuvo efecto en la terraza del Hotel Saratoga, el homenaje al doctor Guillermo Belt y Ramírez, con motivo de su santo.

Un acto muy lucido y animado, organizado por los amigos y simpatizadores del joven y distinguido ex-Alcalde de la Habana, que de tanta popularidad goza entre todas nuestras clases sociales.

Destacados elementos de la sociedad habanera así como de la política, en cuyo seno es el doctor Belt, una figura de alto prestigio, reuniéronse en el simpático homenaje que resultó lo que se esperaba dadas las múltiples simpatías del homenajeado.

Le reiteramos nuestra felicitación.

OPERADA.—En días pasados ha sido sometida a la operación de apendicitis, la gentilísima señorita Emilia López Recio.

Dicha operación constituye un nuevo éxito para los doctores José Pereda y Emilio Blanco, notables cirujanos.

ENHORABUENA.—Se la enviamos con estas líneas al simpático e inteligente niño Paco Guzmán y Venet, hijo de los distinguidos esposos Paquito Guzmán y Lucila Venet.

El simpático Paco acaba de terminar el curso en el Colegio de la Salle, con gran aprovechamiento, obteniendo muchos premios por sus brillantes exámenes.

En los exámenes celebrados con motivo del fin de curso en el colegio «La Luz», se distinguieron con nota de sobresaliente la niña Marta Santo Tomás y Sánchez, hija del conocido notario doctor Juan Santo Tomás y de su distinguida esposa Onelia Sánchez, que obtuvo la Copa de Plata, en su grado y el niño Humbertico Santo Tomás y Valdivia, hijo de nuestros estimados amigos Humberto Santo Tomás y Conchita Valdivia, que obtuvo como premio de honor un busto del Apóstol Martí.

Humbertico es nieto del nunca olvidado Conde Kostia y heredero de sus dotes intelectuales.

Otra que triunfa en sus estudios es la niña Lillian Roque de diez años de edad, alumna del Conservatorio Internacional, que bajo la dirección de su competente directora señora María Jones de Castro, ha obtenido el primer premio con medalla de oro en el Curso Escolar 1935-36 en piano y además diploma de honor en Solfeo y Teoría.

Lillian ha sido oída por el público en varios recitales de piano y como solista en conciertos con orquesta, estimando que será una de las glorias del futuro.

SIMPATICA BODA.—El pasado día 18, en la elegante residencia de la novia, se verificó la boda de la bellísima señorita Alba Martínez Irigonegaray y el señor Luis Enrique Trujillo, caballeroso miembro del Ejército Constitucional, valioso auxiliar del Alcalde de la Habana.

La ceremonia se llevó a efecto ante el conocido notario de esta capital, doctor Juan Manuel Alfonso, Jefe de Consultoría del Ayuntamiento habanero.

Fueron testigos, el popular Alcalde habanero, doctor Antonio Beruff Mendieta, el señor José Manuel Casanova, Senador de la República; el Comandante Ulciceno Franco Granero, Jefe de la Casa Militar del Presidente de la República; el capitán Carlos Parra, Jefe de la Guardia de Palacio; el capitán Alvaro Moreno, Ayudante del Alcalde; y el señor Rodolfo López Calcines.

La numerosa y selecta concurrencia fué obsequiada con un espléndido y riquísimo buffet.

UNA BODA.—Ante el notario Antonio Avila han contraído matrimonio la linda señorita Dora Rodríguez del Dogo y el señor Juan Bermúdez Pedraza.

Fueron testigos de la boda los señores Florentino Domínguez y Alberto Pérez.

Felicidades.

DISTINGUIDA VISITANTE.— Se encuentra en esta ciudad, a donde ha venido a tratarse una dolencia de la garganta, la señorita Georgina Tavío, joven y bella damita de la sociedad camagüeyana, en donde goza de reales simpatías.

La señorita Tavío fué electa primera dama del Reinado de San Juan en la Ciudad Prócer.

Hacemos votos por su pronto restablecimiento.

Urbano del Castillo.

«EL REY DEL BATACLAN».—Ayer fué estrenada en los aristocráticos teatros «Encanto» y «Riviera», la maravillosa producción musical que lleva por título «El Rey del Batacián».

Interpretan esta cinta un magnífico conjunto de estrellas, entre las que se destacan Warner Baxter, Alice Faye, Arline Judge, Jack Oakie, Mona Barrie y otros, y gustó muchísimo a la numerosa y selecta concurrencia que favoreció ambos coliseos.

Hoy volverá a exhibirse en todos los turnos en el «Encanto».

En «Riviera», se exhibe hoy la preciosa cinta «La favorita» por la incomparable Kay Francis, secundada por George Brent, Genevieve Tobin y Claire Dodd.

En las tandas de las cuatro y cuarto y ocho y media se estrena el realista y sensacional drama «Delirio de Grandeza» por Barton McLane.

A continuación ofrecemos una relación de las damas que asistieron a «Encanto» y «Riviera».

Las señoras:

Serafina Diago de Gómez, la bellísima esposa del Honorable señor Presidente de la República.

La Marquesa de Tiedra.

Cristina Kindelán de Mendoza, María Luisa Menocal de Argüelles, Loló Larrea de Sarrá, Mirta Martínez Ibor de del Monte, Lolita Cossio viuda de Angulo, María Romero de Vieites.

Lily Goicoechea de Cámara.

Cristina Fernández de Castellví.

María Rodríguez Alegre viuda de Miranda, Pilar Martín de Blanck, Anita Sánchez Agramonte viuda de Longa, Consuelo Sánchez de Colás, Bebita Pérez Piquero de Castañeda, Ofelia Larrea de Colmenares, Chepita Rodríguez de Valverde.

Nena Rodríguez de Santeiro.

Gloria Ariosa de Almagro.

María Josefa de Cárdenas viuda de Bermúdez, Josefa Alvarez Flores de Onetti, Margarita Contreras de Beck, Graziella Maragliano de Franchi Alfaro, Cheché Parreño viuda de Salcedo, Caridad Sa'as de Marimón.

Margarita Scull de Alvarez.

Nena Trémols de Macía.

Leonor Soliño viuda de Goyena, Conchita Morales de García Montes, Clarissa Aspuru de Alejo, Cachita Fernández Rogers de Argüelles, Jacinta Torres de Salazar.

Evangelina de la Vega de Céspedes.

Julita Plá.

Piedad Zamora de Cárdenas, Carolina Mantice de Müller, Julita Montalvo, Raquel Rigol de Galbis, Evelia Méndez de Valdés Rodríguez, Matilde Portela.

Josefina Martínez Armand de Kindelán.

Yoyín O-Farrill de Mendieta.

Cusa Macías de Cortina.

Nina Cowley de Rodríguez Morini, Matilde Sellés de Fernández, Nena Nodarse de Beltrán, Graziella Rodríguez Cáceres de Sánchez Zayas.

María Antonia Diago de Zavdín.

Carmen Sánchez Galarraga de Alfonso.

Dulce María Reyes Gavilán de Pujals, América Ruiz de Sánchez Villalba, Panchita Suárez Murias de Solo, Obdulia Quiñones de Porro.

Minita Argüelles viuda de Hill.

Carmela Sampedro de Argüelles.

Cuqui Ponce de León de Upman, María Luisa Arango de Escobar, Leo Rodríguez de Fernández Muñiz, Nena Ferrer de Bethar, Zeida Ochoa de Morales, Betty Paz de Posada, Margarita Vadía de Carbonell, Chita Diehl de Pollack.

Amalia Sánchez Villalba de Alacán.

Totó Mederos viuda de Sampedro.

Esther Seiglie de Fabré, Alvarez de la Campa de Fuentes, Mildred Greenberg de Kates, Nenita Vivanco de Moore, Ana María Pérez Mazas de Llaneras.

Mercedes Menocal de Hernández.

Raquel Pérez de Rivero.

Micaela Freyre de Argüelles, Margarita Zayas de Rabel, Fabiola de Arriba de Botet, Margarita Mendoza de Miyares, Ofelia Valverde de Rodríguez.

Elena Menocal de Massaguer.

Aurorita García Feria de Areces, Dulce María Chacón de Salas, Isolina Díaz, Julita Fernández Santana de Flores, Silvia Durañona de Morales, Silvia Soto Navarro de Cape, Lidia Dotres de Blez, Pino Díaz de Rivas.

Milly Mendoza de Ferrer.

Leopoldina Solís de Hernández, Alicia López Bisbal de Rodríguez, Nena Bascuas viuda de Portilla, Rosita Clavería de Blanco Herrera, Adolfina Fernández de Grave de Peralta, Bebé Solar de Bassín, Lolita Morera de García Alonso.

Marión Grinda de Basarrate.

Luz Suárez de González del Valle, María Isabel Suárez de Sánchez, Esther Cano de Suárez, Chela Robelín de Morales Broderman, Fefa Sabater de Saladrigas.

Carmen Cerra de Fernández Villasuso.

Daisy Curbelo de Recio.

Floraida Fernández Reboul de Tolón, Dolores Poey de Hernández, María Teresa Larrea de Tarafa, Matilde Iglesias de Casanova, Zoila Soto de Urruela, Gilda Gros de Pavón.

Carmela Caballero de Quesada.

Señoritas:

Nina y Graziella Gómez Diago.

Rosita Párraga, María Luisa Mendoza, Cecilia Portuondo, Teresita Rionda, María Teresa Freyre, Georgina Martín, Helena y María Moncía, Lidia Lombard, Loló Angulo, Gina Arango.

Estelita Santeiro.

Elsa Maduro.

Loló de Cárdenas, Esperanza Núñez de Villavicencio, Ofelia López Goebel, Marina Marchena, Nena Rodríguez García, Cristina Gelats, Ena Bermúdez.

Marta Pujals.

Carmita Pella.

Lidia Fuentes, Alicia Pujals, Monadita Berndes, Graziella Fresneda, Marta Peña, Meche y Marta Larrondo, Ofelia Vázquez, Margot Rodríguez Cano.

Josefina y Lourdes Hurtado de Mendoza.

Ada del Pozo.

Margarita García Rayneri, Hilda y Teté Fernández Selles, Lolotta Meza, Poupée y María Elena Venero, Rosa Margarita Quevedo, Caridad López Serrano, Juana María Catá, Hortensia Tapia, Mary Claire, Olga Mayo.

Sara y Josefina Jiménez Cadenas.

Mercy Castro Montejo.

Un lindísimo grupito que formaban Albertina O-Farrill, Lily Marín, Vi Aldecoa, Lily Smith, Carmita y Nenita Alvarez Tabío, Isa Heydrich y Carminia Rodríguez Bacardí.

Mercedes Onetti.

Hortensia Colás.

Cristina Izquierdo, Josefina Coffigní, María Antonia Fuertes, Elsa G. de Castro, Cristina y Josefina Zanón, Angélica Sánchez Zayas.

Silvia Fernández Centurión.

María Antonia, Carola y Berta Autrán, Margarita y Carmen O-Shea, Carmelina y Cuchita Lluria, Saritica Sabater, Consuelito Díaz Pardo.

Rosita, Margarita y Enita Rayneri.

Berta y Graziella La Villa.

Marta Alacán.

Regina Pando, Alicia y Elena de Solo, Olga Rodríguez Cáceres, María Julia Casanova, Silvia Gros y Zenaida Mont-Ros.

(Continúa en la página NUEVE)

VIBOREÑAS

BODAS DE JULIO.—Lila Fernández y Fernández, José Fernández Roda y María Hernández Valdés y Felipe Lebredo González, tienen el gusto de invitar a usted al matrimonio de sus hijos María Josefa y Carlos, que se celebrará en la iglesia parroquial del Vedado, el día 11 de julio de 1936, a las nueve y media de la noche.

He recibido la anterior atenta invitación, permaneciendo muy agradecido, le acuso recibo y anticipadamente dedico mi expresiva enhorabuena a tan dichosos novios.

BODAS DE MADERA.—Los jóvenes esposos, bella y elegante señora Lola Rivas Rodríguez y el cumplido amigo Juan P. del Haro, cumplen hoy los cinco años de casados, viendo sonreir en su dichoso hogar como el más lindo ángel terrenal a una preciosa muñequita.

Les dedico mi felicitación, con mis deseos de que lleguen a celebrar sus bodas de diamantes.

DR. JULIO CESAR PORTELA.—Un apreciable amigo, director de la Liga de Beneficencia y Maternidad, en la reciente junta celebrada por la Hotel Institución Nacional Cubana, P. P. C., ha sido nombrado presidente de honor de la misma, por sus muchos y valiosos méritos y excelentes labores realizadas en tan importante cargo.

Otro acuerdo tomado fué el designar a los jóvenes de esa Casa, cadetes de honor del C. P. C.

En un próximo acto que se celebrará en la Casa Cuna, harán su juramento ante la Estrella Solitaria según preceptúa dicha institución.

Ha sido una acertada designación, a todos dedico mi enhorabuena.

JUAN P. FLORES.—Celebra hoy sus días tan apreciable convecino, amigo muy consecuente y servicial, que será objeto de muchas demostraciones del más alto aprecio y afecto.

Muy presente lo tengo, y hasta su hogar, junto con su amada esposa bondadosa y culta dama Ana María Rodríguez Lutich y lindas hermanitas Ana María y Silvia, las graciosas jimagüitas, le deseo las mayores prosperidades y felicidades.

LA GRAN FIESTA INFANTIL.—El día 12 del mes de julio, en el teatro «Prado», y a las diez de la mañana, tendrá efecto el homenaje de la brillante revista ilustrada femenina «La Mujer», que dirige María Collado Romero, la admirada compañera.. a los reyes de las Flores, Alma Primera y Rafael Primero, que fue suspendido el pasado domingo por causas imprevistas.

En el interesante programa, a más de tomar parte los artistas ya mencionados en anteriores «Viboreñas», tienen números a su cargo la pequeña y gentil artista Iris Vega y Jerez, estabilísima alumna de la señora Manzo de Teuma, que demostrará su dominio del piano en «On the Meadow» y «Menuetto en Sol», de Beethoven, haciendo la admirable ante su primera presentación ante el público.

Las localidades ya adquiridas son todas para esta hermosa fiesta infantil.

CLUB DE COMUNICACIONES.—Después de mucho tiempo de no tener noticias de este prestigioso Club, he tenido el gusto de recibir atenta invitación del presidente, señor Sergio Brunet Fernández, por conducto del señor Eduardo López, vicejefe del Tesoro y presidente de la Comisión (supongo de fiestas), para el baile de socios que se celebrará en su elegante local del Paseo de Martí, la noche del 4 de julio con valiosos conciertos musicales.

Dicha o consignada mi anterior suposición, mejor leída la comunicación del señor Eduardo López, digo que sí preside dicha importante Comisión, en la que le auguro éxitos incontables, dadas sus dotes sociales y activo carácter.

Mucho les agradezco su cortesía.

SR. DAVID MORALES.—Celebra hoy sus días y cumpleaños tan estimado amigo, padre de las gentiles figulinas Dinorah y Herminia Morales Viera.

Por la gravedad de un familiar cercano vense impedidos de recibir a sus amistades, lo que así les dejo advertido.

Saludo expresivamente al buen amigo David y deseo el restablecimiento de su pariente.

AL SR. ANTONIO LEON.—Correspondiendo a su atento escrito, me complazco en contestarle que tendré mucho gusto en recibir su más pronta visita.

En mi residencia 10 de Octubre número 543, al lado del cine «Tosca», de cuatro a cinco de la tarde, hora rigurosamente puntual.

GUILLERMINA FOYO DE ANILLO.—Aunque tan admirada amiga, directora de la celebradísima orquesta femenina «Ensueño», la decana, no recibió a sus amistades ayer, con motivo de celebrar sus días, sus más allegados y sus compañeras de labores artísticas le demostraron su estimación y afectos que le profesan, no descansando el teléfono desde tempranas horas, llevándole a Guillermina los más expresivos mensajes.

Diré que ya tan admirable conjunto artístico se prepara con muchos ensayos para la función extra, señalada ya para el día 28 de julio, en el cine «Tosca», tarde y noche, con la simpatiquísima pareja hermanos Barranco y otros números artísticos, el precoz niño Jorgito Rodríguez Facciolo y la mejor cinta de Chevalier, «El teniente sonriente», sin alterarse los precios.

Reitero a Guillermina mi más expresivo saludo.

LA VERBENA «CAMPANITAS DE CRISTAL».—La grandiosa verbena bailable que celebrará el Club Atlético de la Habana, el próximo sábado, día 27, en los salones del Club Deportivo Asturias, de Estrella y Subirana, y que ha sido intitulada «Campanitas de Cristal», será, sin duda, una fiesta que revestirá todos los caracteres de un gran espectáculo.

Es indescriptible el entusiasmo que existe entre la juventud viboreña para concurrir a esta fiesta que estará rodeada de todos los alicientes propios a un espectáculo de esta índole.

Se están agotando las invitaciones para las familias; pero, en el caso de que esto sucediera, podrán concurrir sin ellas, siempre que vayan acompañadas de alguna persona que las represente.

Buenos conjuntos musicales amenizarán la verbena «Campanitas de Cristal», que ha de ser una de las mejores fiestas del Club Atlético de la Habana.

ACTO CULTURAL.—Tendrá lugar mañana por la tarde, en el local de la Asociación de Antiguas Alumnas de María Teresa Comellas, una fiesta cultural en la que la señora Berta Portocarrero de Suárez Llata, pronunciará una conferencia, siendo su tema «Mejoramiento de la mujer».

La señora Eleonor Ruiz de Porras tocará al piano varias danzas del maestro Lecuona; la señorita Francesqueta Vallalta, ejecutará algunos números de guitarra.

La señora Zoila Jorge de Medel, entusiasta presidenta de la Asociación, obsequiará a todas sus compañeras con un ponche, con motivo de celebrar en esta fecha su santo.

Antes de comenzar este acto cultural, la directiva tendrá un cambio de impresiones, para dejar ultimado todo lo concerniente con el té bailable que celebrarán el día 4 de julio en «Río Cristal».

SECRETOS

Que Ud. debe saber... y compartir a los de su aprecio.

Ya no tiene por qué sufrir las agonías de indigestión acidosa...

BISMA-REX

es una preparación científica producida por los Laboratorios REXALL.

BISMA-REX son unos deliciosos polvos antiácidos que a los dos o cinco minutos de tomarlos, le traen inmediato alivio... y lo que no consigue Ud. con otros remedios ordinarios para la indigestión, lo hallará con BISMA-REX.

PROTEJA sus intestinos contra preparaciones que expulsan sus gases por completo.

Frasco grande 59 Cts.

Breve plazo para informar sobre tres convenios

Han sido firmados por varios países y a Cuba no se le dá tiempo para estudiarlo. Datos

DE LA S. DE SANIDAD

El Secretario de Sanidad recibió, ayer, del de Estado, una comunicación pidiéndole remita su opinión sobre los proyectos de convenios internacionales enviados por la Liga de las Naciones, Ginebra, relativos, uno, a «Convenio Internacional para la lucho contra la senfermedades contagiosas de los animales con declaración anexa»; Convenio Internacional, relativo al tránsito de los animales, de carnes y de otros productos de origen animal, y, el tercero, sobre el Convenio Internacional relativo a la exportación y a la importación de productos de origen animal, que no sean carnes, productos de la carne, productos animales frescos, leche y derivados de la leche.

La respuesta de la Secretaría de Sanidad, deberá estar en la Secretaría de la Liga de las Naciones el próximo día primero de julio, plazo que resulta demasiado corto para informar debidamente.

Los referidos Convenios ya han sido informados, con fecha 20 de febrero pasado por los Gobiernos de Austria, Bélgica, Bulgaria, República Española, República Francesa, el Rey de los Helenos, Italia, Letonia, Países Bajos, Polonia, Rumania, Suiza, Checoeslovaquia, Turquía y la U. R. S. S.

DENUNCIA.—En la Comisión Técnica de la Leche se han recibido últimamente numerosas denuncias de industriales del giro protestando del excesivo número, a su juicio, de permisos concedidos a particulares para recibir en sus residencias leche de vaca procedentes de sus fincas, lo que consideran perjudicial a aquellos intereses.

QUE SOLICITE CREDITO. — El Secretario de Sanidad ha recomendado a la Junta Nacional, con vista de que la misma carece de dinero para poder ir en auxilio de las poblaciones afectadas por las recientes lluvias, solicite del Servicio Técnico de Salubridad los dos mil pesos que pide, servicio que debe tener un superávit de $30.000 de exceso del Fondo de Indigentes.

DR. ANTONETTI
PULMONES

Consultas diarias de 2 a 5.
San Lázaro 470, entre Infanta y N. Tel. U-3900.

MAGNA ASAMBLEA DE PROPIETARIOS

Se invita por este medio a todos los Propietarios de fincas rústicas y urbanas, Industriales, Comerciales y Contribuyentes por cualquier concepto, para que en defensa de su derecho, asistan a la Magna Asamblea que habrá de celebrarse por la FEDERACION NACIONAL DE LA PROPIEDAD de la República, el DOMINGO 28 del corriente mes de Junio, a las DOS de la tarde, en los salones del CENTRO GALLEGO, Prado esquina a San José, en esta ciudad, en la cual se tratará de la derogación de los Decretos-Leyes 750 y 773 del extinguido Gobierno Provisional, que ha sido solicitada del Congreso.

Asista con sus amigos puntualmente a dicha Asamblea.

POR LA FEDERACION NACIONAL DE LA PROPIEDAD DE LA REPUBLICA

Eduardo J. Chibás, Presidente. — **Francisco Andreu,** Secretario.

Música y Músicos

EL RECITAL DE ANGELICA FERNANDEZ. — Se efectuó, como estaba anunciado y el acto fué presenciado por una concurrencia que llenaba la bella sala oro y azul del Hotel Nacional.

Angélica Fernández llenó efectivamente, todos los números del programa. Antes de comenzar, su profesor, Mr. Fischermann, hizo saber al público, que su discípula-pianista, no quería defraudarlos, pero que a pesar de no encontrarse en condiciones propicias, iba a cumplir su cometido.

Este punto aclarado, réstale al cronista o crítico suspender todo enjuiciamiento sobre la labor artística de la pianista. Lo que no impide, sin embargo, que declaremos que, a pesar de todo, Angélica Fernández mostró que su madera de pianista es de la mejor calidad, pese a que en esta ocasión el brío y fuerza que le conocemos, en algunos momentos, denotó que, la salvedad hecha antes de comenzar tenía su razón de ser, si bien no la impidió tampoco el probar cómo sabe decir las bellísimas frases chopinianas, particularmente en la Balada Op. 23.

La dificilísima Fantasía Cromática y Fuga de Bach comenzó el programa, terminándolo la paráfrasis, muy difícil también, sobre la ópera de Tschaikowsky, **Eugene Onegin,** arreglo de Paul Pabst.

Muchos fueron los aplausos que recibió la joven pianista, durante el recital, los que se redoblaron al terminarlo.

N. B.

ULTIMA NOVEDAD EN MESAS PARA JUEGOS DE CARTAS SIMMONS

Elegantes, sólidas y cómodas mesas y sillas de acero en preciosos acabados: rojo, verde castaño y marfil. La cubierta de Zalmite, es un producto que no se raja ni mancha. Lo más práctico y moderno que se puede ofrecer, a precios atractivos. De venta en nuestro salón-exposición.

SIMMONS COMPANY

Servicio en todo el mundo

San Rafael y San Nicolás -- M-7044

Riñones Débiles

Cuando parece casi derrengada la espalda, los músculos crispantes y ardientes, las articulaciones tiesas e hinchadas por el reumatismo, de manera que no tiene ni ganas de trabajar ni gozo en las diversiones, la causa es mal de riñones. No se puede hacer mejor cosa que empezar en seguida a tomar las Píldoras De Witt el remedio inmejorable para estimular los riñones débiles.

Píldoras DeWITT

para los Riñones y la Vejiga

ALMORRANAS

El terrible tormento y los sufrimientos ocasionados por las almorranas pueden aliviarse instantáneamente y remediarse en poco tiempo con el uso del Unguento Cadum. Haga por conseguir una caja en seguida. El legítimo viene en un solo tamaño y se vende siempre en su envase de origen. Cuidado con las imitaciones.

GRANULADO DE SULFATO DE MAGNESIA, PEPTONA Y RUIBARBO. PODEROSO COLAGOGO, INDICADO EN LAS

VESICU-DRINAL

AFECCIONES DEL HIGADO Y LA VESICULA BILIAR. AUTO-INTOXICACIONES, ANAFILAXIA, ESTREÑIMIENTO, ETC.

LABORATORIO BOSQUE-TEJADILLO 56. HABANA.

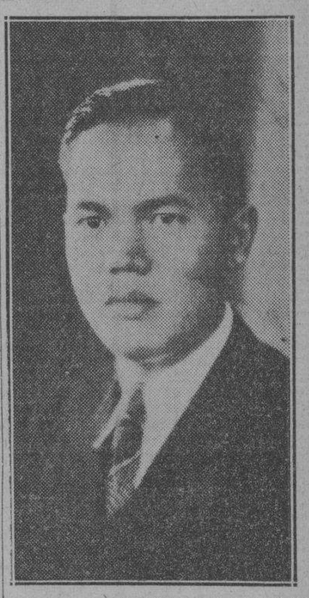

ENRIQUE ARMAND DE LEON. Entre el grupo numeroso de alumnos que terminaron los estudios de Bachillerato este año en el Colegio De La Salle, se destaca el simpático e inteligente joven Enrique Armand y de León, hijo de un distinguido matrimonio amigo nuestro, del Sr. Alberto Armand, condueño del gran jardín «El Clavel», y de su bella y gentil esposa Matilde de León de Armand.

Enrique Armand, uno de los más distinguidos alumnos de aquel plantel modelo, ha terminado el Bachillerato con las más altas calificaciones, haciéndose acreedor a premios numerosos.

Al felicitarlo por su triunfo escolar, queremos hacer extensiva nuestra felicitación a sus ilustres profesores y a sus padres amantísimos.

Para pronto... la gran noticia!

ESPERELA...!

R. I. P.

La Señora

MARIA ARANGO GARCIA VDA. DE GARCIA

Ha fallecido en su casa de San Cristóbal (Canero)

El día 21 de Mayo de 1936.

(Habiendo recibido los Santos Sacramentos)

Sus hijos, Daniel, Rufino, Manuel, Avelino, María y Carmen; hijos políticos, doña Ramona Alvarez, doña Modesta Suárez, doña Angelita Fernández y don José Díaz; hermanos, doña Serafina y don Manuel Arango García; hermanos políticos, nietos, sobrinos, primos y demás parientes.

Ruegan a sus amistades encomienden su alma a Dios, en la misa que se celebrará el día 27 del presente mes en la Iglesia de Nuestra Señora del Carmen, a las ocho y media de la mañana por el eterno descanso de su alma.

Habana, 26 de junio de 1936.

M.E.C.D. 2016

DIARIO DE LA MARINA

Fundado en 1832.
Dirigido hasta 1919 por D. Nicolás Rivero y Muñiz.
Oficinas y Talleres: Prado 103, Habana.—Representante en New York: Joshuá B. Powers Inc. 220 E. 42nd. St.
Director actual: José I. Rivero.

Editado por la Cía. DIARIO DE LA MARINA (S. A.) cuyo programa consiste en la defensa de los intereses generales y permanentes de la Nación cubana, de los especiales de la Colonia española establecida en la misma y de la unión y armonía entre los diversos elementos que conviven en el país». Art 1º de los Estatutos.

Teléfonos

Dirección . .	M-3577
Administración	M-7911
Suscripciones .	M-7911
Quejas	M-7911
Clasificados .	M-7915
Jefe Redacción	M-1237
Redacción . .	M-7913
Sports . . .	M-7912
A. Guanabacoa	XO-1534

PRECIOS DE SUSCRIPCION AL «DIARIO DE LA MARINA»

Habana y Provincias

Mes	$ 1,20
Trimestre . . .	3,25
Semestre . . .	6,25
Año	12,00

Extranjero

Trimestre . . .	$ 4,25
Semestre . . .	8,00
Año	15,00

Edición Dominical (Para el extranjero solamente)

Semestre . . .	$ 3,00
Año	6,00

EDITORIALES

Sin desayuno escolar

INTENSA y larga fué la campaña que años atrás se hizo en favor del Desayuno Escolar. Los más insignes pedagogos de Cuba, los maestros oficiales y particulares, los padres de familia, la prensa, el Club Rotario y todas las instituciones que se interesan por la instrucción de la niñez, tomaron parte en aquella cruzada escolar. Dicho desayuno significaba la asistencia a las aulas de millares y millares de niños, que, por su estado de indigencia, no podían contar con él en sus casas. No iban a ir a ellas en ayunas y hambrientos, sin el vigor necesario para cumplir sus faenas escolares. Era, por lo tanto, el desayuno solicitado, una necesidad no sólo física, sino también pedagógica. Por eso fueron tan unánimes y tan fervorosos los plácemes y los aplausos con que fué recibido el Decreto en que, al fin, se concedía el crédito para este fin tan ardientemente anhelado.

Pero ahora, en creciente multitud de escuelas, va desapareciendo el referido desayuno. Y si el problema no se resuelve con la urgencia que exige, corre gravísimo peligro de que desaparezca totalmente. A sus proveedores se les adeuda la cantidad de más de setenta mil pesos por los artículos que para este objeto han suministrado.

Se había consignado para este servicio el descuento que se hiciese por concepto de Alimentación y Defensa del Desocupado, en todos los pagos que se realizasen con cargo a créditos del presupuesto de la Secretaría de Educación, y de los fondos especiales a cargo de la misma. Se había destinado, además, para el mismo objeto, la asignación de la propia Secretaría, fijada en los presupuestos de 1934 a 1935 ($120.000) y en los de 1935 a 1936 ($100.000).

Pero unas transferencias de créditos decretadas por la Secretaría de Hacienda, que suman $74.000, produjeron un cuantioso déficit, y las deudas consiguientes en el Desayuno Escolar. Lo que no comprenden los aludidos proveedores es que en el último de dichos Decretos se declara que las «atenciones del desayuno escolar pueden ser cubiertas hasta el mes de Junio con las cantidades existentes en la cuenta especial de fondos para el citado desayuno». El considerable déficit que sufre dicha Secretaría, en este capítulo, demuestra palpablemente el gravísimo error en que se incurrió con las transferencias de fondos destinados para necesidades tan precarias, tan ineludibles y para servicios tan sagrados.

Este problema no se resuelve ahora convocando nuevamente a subasta, como lo están haciendo los Consejos locales, para el suministro del desayuno escolar. Lo lógico, lo justo, lo que procede es que se cubran los compromisos anteriores. Los contratistas, viendo la popularidad de dicho desayuno y los beneficios que reportaba a la niñez escolar, continuaron proveyéndolo, hasta que sus recursos lo permitieron. Bien merecen, por lo tanto, que se les pague lo que se les adeuda.

Así lo han solicitado reiteradamente. Así lo piden, ahora, en una razonada exposición que, con la firma de más de cien contratistas distribuídos en todas las provincias, dirigen al Secretario de Educación, a los congresistas y al Gabinete. Ponen ellos firme y especial esperanza en el actual Secretario, Dr. Luciano Martínez, quien tan vivo interés está demostrando por la solución de los problemas escolares, y quien en reciente llamamiento, en que pedía la cooperación de todos los cubanos de buena voluntad, después de declarar categóricamente que llegaban a 400.000 los niños que no asistían a las escuelas, aseguró que acabaría con «el cáncer del analfabetismo».

Para conseguirlo, es necesario restablecer en toda su fuerza el desayuno escolar. Su colapso ha influído, sin duda, muy poderosamente en esa alarmante suma de niños condenada a formar mañana las sombrías huestes de ciudadanos sin instrucción.

Tiene Cuba un nuevo Jurista de gran mérito

LA notoria disposición para estudios serios y trascendentales en la ciencia jurídica, su claro talento y vasta cultura que han destacado muy justamente al joven doctor José Rodolfo Rodríguez Alvarez, Abogado de esta capital, dándole puesto preferente entre los jóvenes intelectuales de la hora presente, ha hecho, sin duda, que para el Segundo Congreso Internacional de Derecho comparado en el que tomarán parte connotados jurisconsultos de todo el mundo, se haya contado con él, y que por el Comité Nacional que preside el doctor Antonio Sánchez de Bustamante, con el joven Antonio S. de Bustamante y Montoro, por Secretario, se le designará miembro del mismo asignándosele una ponencia sobre el importantísimo tema «Tendencias de la teoría de la contratación», según en la «Revista de Derecho Internacional», se anuncia, diciendo que la Academia Internacional de Derecho Comparado, que preside el doctor Antonio S. de Bustamante y Sirvén, se reunió en El Haya con el objeto principal de fijar los temas que han de servir para los debates y acuerdos del segundo congreso internacional de derecho comparado, que celebrará sus sesiones en la propia ciudad de El Haya, del 26 de julio al 1 de agosto de 1937, dando a conocer la lista de materias que preparadas por el Secretario General de la Academia, Profesor Elemer Balogh, se sometió al examen de dicha corporación, asesorada por múltiples expertos.

En esa lista de materias se ve que correspondió al doctor Rodríguez Alvarez, el desarrollo de la titulada «Sumario general de las tendencias de la teoría de los contratos», perteneciente a la Sección II, A. de Derecho Cicil como he dicho. Tema interesantísimo, por demás trascendental.

El doctor José Rodolfo Rodríguez Alvarez, Profesor de Derecho Civil en la Escuela Privada de Derecho de la Habana, autor de innumerables trabajos jurídicos de doctrina, del mayor interés, muchos de ellos recogidos en las páginas de las más importantes revistas de Derecho y Jurisprudencia de Madrid, hará sin duda alguna, el más airoso papel en ese Congreso de tan altos vuelos, y su ponencia será, como todas sus obras, acabada y de mérito.

Siento mucho que no me sea dable darlo a conocer siquiera sea someramente; pero el doctor Rodríguez Alvarez, modelo también de corrección en todo, no se cree autorizado, por ser su autor, para publicarlo — ni aun en extracto — en ninguna forma, hasta que no lo presente al Congreso y en él sea aprobado.

Pero, de todos modos, es de esperar que el triunfo más franco premie la labor meritísima del compatriota que ya en el extranjero se ha ganado justa fama de profesor de derecho, de talento y erudición poco comunes.

Así se lo deseo.

Andrés SEGURA CABRERA.

Al Margen de la Historia

ANECDOTAS

—I—

CUANDO el rey don Alfonso XIII cortejaba a doña Sol Stuart, hermana del duque de Alba, la Reina Madre, doña María Cristina, expresó su disgusto. Por otra parte, las familias de la nobleza española apoyaban, decididamente, aquel proyecto del monarca.

En torno de este romance, que no llegó a cristalizar, se hicieron los más diversos comentarios. Mientras la familia real exigía que la futura reina fuese escogida entre las princesas de la sangre, el pueblo y la nobleza abogaban en favor de doña Sol.

Y tanto, tanto se habló del asunto, que el actual duque de Alba, molesto, sin duda, por las habladurías palaciegas, exclamó:

—Están muy equivocados los que piensan que yo consentiré al matrimonio de mi hermana con el rey. ¡Es muy poco cosa un Borbón para una Alba...!

La frase, un poco altiva y hasta irreverente, circuló por Madrid. Y la Corte se abstuvo de seguir hablando.

—II—

Napoleón I pasa revista a la Guardia Imperial. Se detiene un instante para admirar las condecoraciones que fulguran sobre el pecho de un joven capitán.

El Emperador, distraído, exclama:

—¡Bella hoja de servicios, coronel!

El oficial se cuadra, pero replica:

—Coronel, no, Majestad: capitán.

—¡He dicho coronel, y está usted arrestado por contradecirme, señor coronel!

Y las palabras del César sirvieron de rúbrica al ascenso.

—III—

Felipe IV juega a las cartas con tres Grandes de España. El rey ha perdido una pequeña cantidad. Pero se siente molestísimo, porque Su Majestad Católica no es muy generoso que digamos.

De pronto, «El Rey Galán» suspende el juego. Abandona su asiento. Y en una posición bastante incómoda, inicia la búsqueda de algo en en la alfombra que tapiza la estancia.

El duque de Medina Sidonia le pregunta:

—¿Se le ha caído algo a Vuestra Majestad?

—Sí. Una peseta.

El prócer no pestañea. Toma un billete de mil pesetas, lo enrolla y lo aproxima a la llama de una bujía. Después extiende el brazo. Felipe IV ha presenciado, atónito y descompuesto, aquella extraña operación. Y dice:

—¿Qué haces, duque?

El Grande responde:

—Nada... Alumbro a Vuestra Majestad...

—IV—

El rey Sol confundía lamentablemente los vocablos grande y gordo. En vano su preceptor trató de corregirle este defecto. A cada momento, el monarca decía: «He visto un palacio muy gordo», o bien: «Es una calamidad este hombre tan grande.»

Un día, el preceptor preguntó al rey:

—¿Cómo queréis que os llamen en la Historia: Luis el Grande o Luis el Gordo?

Aquella lección fué suficiente para que Su Majestad Cristianísima no confundiera jamás los vocablos.

José SANCHEZ-ARCILLA.

HUELGA DE HAMBRE EN OXFORD

Ciento cincuenta estudiantes del «Pembroke College», pertenecientes a la Universidad de Oxford, acaban de declarar la huelga de hambre Han querido, así, manifestar su descontento, por la comida «terrestre» que se les servía, de parte de su «alma máter» espiritual.

Esta huelga sin embargo, duró muy pocos días, porque las autoridades universitarias, prometieron hacer una investigación y mejorar el menú, al mismo tiempo que rebajar el precio de la comida.

El «Pembroke College», gozaba desde hace ya algún tiempo de la reputación poco envidiable, de que era allí donde se comía peor en todo Oxford. El precio término medio de un almuerzo, es de 2 chelines y 4 peniques.

En Cambridge, se considera que los estudiantes de Oxford, han hallado un divertido «truc publicitario», pero que será difícil de utilizar —si la necesidad se hace sentir— en el colegio universitario de su ciudad, donde el número de estudiantes es mucho mayor. En efecto, el «Trinity College» cuenta con más de 800 alumnos y una huelga de hambre sería allí realmente espectacular.

«Oxford no nos ha hecho reír tanto después de la última carrera de regatas» —dicen en Cambridge.

ENTRE MIRONES — *Por Roseñada*

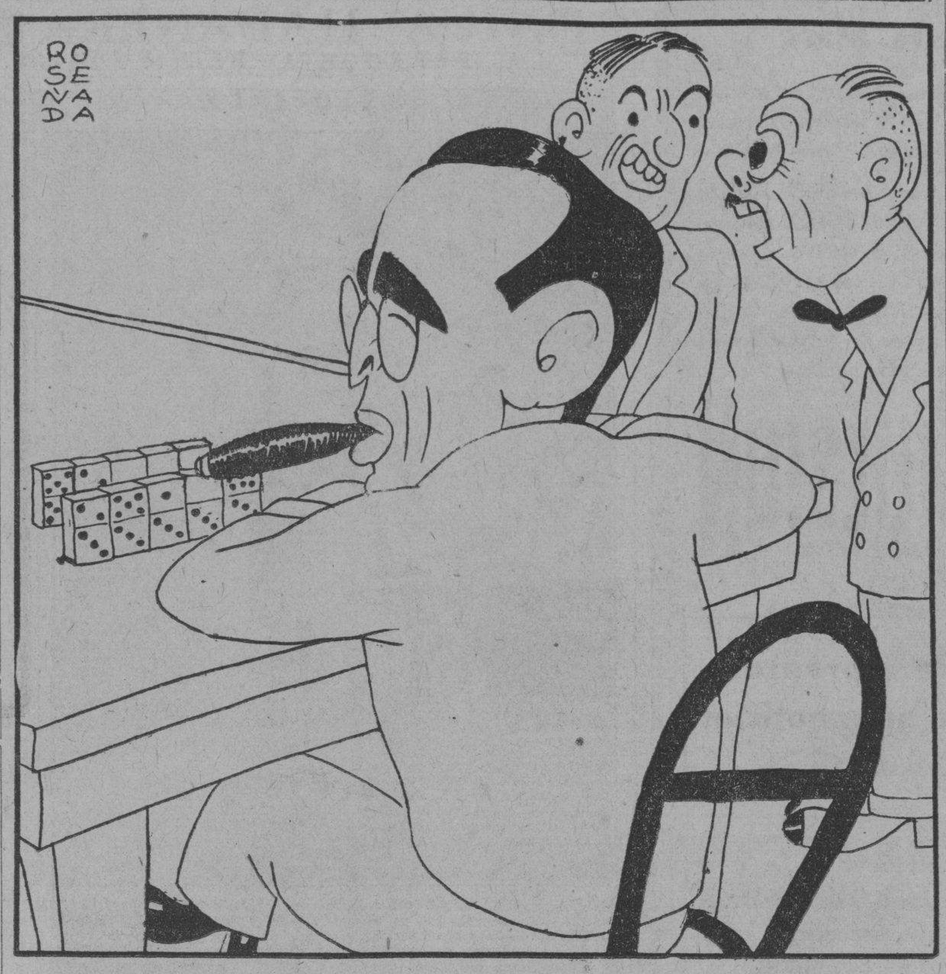

—¿Tú crees que al fin llegue a dominar?
—Tiene una bonita data, pero hay que jugarla...

TEOLOGIA Y SOCIOLOGIA

DESGRACIADAMENTE un buen número de sociólogos en nuestros días aunque reconociendo la importancia fundamental de la religión en la vida social se muestran renuentes a admitir el carácter autónomo de ésta... Alucinados por la falsa analogía de las ciencias físicas han tratado de crear una ciencia de la sociedad que reduzca todos los fenómenos sociales a un solo principio y que dé una explicación absoluta a las divertidísimas actividades de la vida social. De este modo han tratado de eliminar completamente la filosofía y la teología incorporando la religión y todo el reino de los valores espirituales al campo de la sociología. Esto ha dado como resultado no una «sociologización» de la religión, sino una «teologización» de la sociología. Desde Comte para acá la sociología se ha desacreditado por esta tendencia de los sociólogos de usurpar el papel de los teólogos, con lo cual no se ha creado lo que ellos pretendían —una religión científica de la sociedad— sino una serie de monstruosidades híbridas que no son ni científicas ni religiosas. El sociólogo no tiene más derecho a dictarle leyes a la religión que a la física o a la biología. Los factores espirituales que afectan la vida de la sociedad poseen sus propios principios formales no menos que los factores materiales. No son simples funciones de la sociedad sino que tienen sus fines propios que, en un sentido real, trascienden la categoría social y pueden estudiarse como principios autónomos. Es tarea del sociólogo estudiar cómo las creencias religiosas, por ejemplo, afectan el desarrollo social, pero no tiene derecho a pasar adelante y pronunciarse sobre la validez intelectual objetiva o sobre el valor espiritual último de estos principios; éstas son cosas para el filósofo y el teólogo.

La lujuria de la simplificación ha sido hasta ahora la perdición de la sociología. Como lo ha demostrado Pareto, la condición fundamental de una sociología científica es el abandonar todo intento de reducir el proceso social a un factor único. Este proceso es el resultado de una serie compleja de factores interdependientes y es fatal concebir su relación como causal. Los fenómenos sociales están acondicionados por factores materiales y espirituales y no se puede explicar el proceso social atendiendo a un grupo y descuidando el otro, ni se puede tampoco erigir un grupo como fuente del otro.

Pero si la sociología no puede entender el elemento espiritual del proceso social sin la ayuda de la teología y de la filosofía, éstas también necesitan del auxilio de aquélla. Existe un falso espiritualismo lo mismo que existe un falso materialismo y un falso «sociologismo». No podemos entender una religión ni una filosofía si no comprendemos cómo han influído en ella los factores sociales e históricos. Las ideas y las creencias se alían con las fuerzas sociales y se fusionan con ellas de tal manera que es frecuentemente difícil separarlas. Un teólogo experto puede fallar con frecuencia en el reconocimiento de los elementos sociales y económicos que hay en los cambios religiosos. De aquí que se produzcan esas confusiones entre los valores religiosos y los sociológicos que dan lugar a que una oposición racial o económica, por ejemplo se trasformen en un conflicto religioso. Esto se ve claro en el caso de la Guerra de Religión de los siglos XVI y XVII y yo me atrevería a decir que lo mismo ha ocurrido en una forma más obscura y sutil en la formación de casi todas las controversias religiosas y de casi todos los cismas eclesiásticos.

Un ejemplo de lo dicho puede observarse en la formación del cisma donatista en Africa y sería fácil multiplicar los casos. Por consiguiente, donde quiera que el teólogo tiene que enfrentarse con el problema de la unidad religiosa y con el choque de distintos credos es esencial que posea un conocimiento adecuado de los factores sociológicos que afectan al problema y que haga un análisis sociológico completo de toda la situación. Generalmente no es un verdadero **odium theologicum**, sino algún conflicto social oculto el que inyecta el odio en las cuestiones religiosas. Esto lo reconoció Roger Bacon en el siglo XIII, cuando señaló que el verdadero obstáculo para la conversión de los prusianos y lituanos no era su devoción al paganismo sino el miedo que tenían de perder su tierra y su libertad, y si los teólogos hubieran tomado en cuenta la importancia de los factores sociológicos en las desavenencias religiosas es probable que la historia de la Cristiandad hubiera sido muy diferente.

Por consiguiente la sociología y la teología no deben hacerse la guerra ni mirarse con indiferencia. La una puede ayudar a la otra mientras la una respete la autonomía de la otra dentro de su propia esfera. La historia de la civilización europea muestra el fracaso de la teología al tratar de establecer una dictadura sobre la sociología y las ciencias naturales y hoy estamos presenciando la bancarrota de la cultura laica que pretendió subyugar toda la vida a las ciencias naturales y que miraba a la teología y a toda otra forma elevada del conocimiento como algo vacío e inútil. La sociedad no puede vivir tan sólo de pan como no lo puede el individuo. La tecnología y la organización material no bastan. Si la civilización occidental ha de recobrar su vitalidad tiene que preocuparse por sus raíces espirituales y tiene que darse cuenta de que la religión no es cuestión de sentimiento personal, algo que nada tiene que ver con las realidades objetivas de la vida, sino algo que por el contrario constituye el corazón mismo de la vida social y la raíz de toda cultura viva.

La desecularización de la civilización moderna no es cosa fácil; a primera vista puede parecer una tarea imposible. Pero por lo menos podemos preparar el camino para ello desecularizando nuestra perspectiva intelectual y abriendo nuestros ojos a la existencia de aquellas fuerzas espirituales que crean y transforman la civilización.

José M. LAZARO.

NOTABLE OPERACION HECHA EN LENINGRADO

Parte del dedo del pie de una niña ha sido injertado sobre un trozo de su índice que fué separado en un accidente de tobogán. Esta operación, efectuada por el profesor M. J. Kuslik de Leningrado, ha sido descripta en la prensa médica de ambos mundos. Actualmente la niña casi puede hacer uso del dedo de la misma manera que si nunca hubiera estado lastimado. La parte del dedo fué sujetada por medio de una venda enyesada hasta que los tendones pudieron unirse.

LA NOTA COMICA

El hombre distraído: —Siento como si se me hubiera olvidado algo.
El miope: —Tal vez el reloj, como de costumbre.
(Marc' Aurelio, Roma.)

A TRAVES DE LA VIDA

EL VALOR DE LAS COSAS
(DE LA NOVELA DE MI VIDA)

EL señor Alfredo Zayas, que Dios tenga en su gloria, era, cuando ocurrió lo que refiero, candidato a la Presidencia de la República.

Marchaba un día a mi lado hablándome de asuntos judiciales, y en un momento en que la acera de la calle era estrecha hubo de echarme el brazo por mi hombro y así, abrazado, anduvimos un buen tramo.

La cosa no podía ser más sencilla, ¿verdad? Pues tuvo muchas consecuencias, como se verá.

Nos vieron. Nos observaron atentamente y notaron que el grupo se parecía mucho a un retrato de Martí junto a Valdés Domínguez, que anda por ahí y ha hecho fortuna.

Y dijeron de mí:

—Es su amigo; su amigo íntimo. Mañana será, tal vez, del Gabinete o por lo menos un hombre de gran influencia en el gobierno. Hay que cultivarlo, por si acaso.

Y desde ese día recibí felicitaciones y regalos: guanajos, lechoncitos, turrón de Alicante y una escribanía de metal blanco, con su campanilla.

También recibí muchas cartas en las que me pedían diferentes destinos, y hasta diez personas distintas, la misma plaza.

La que más solicitaban era la Aduana de la Habana. Eso de recaudar un millón, y hasta dos, mensualmente, ha tenido siempre electrizados a los pretendientes. Pero para eso hubiera tenido que quitar al pobre Saturnino Lastra, que era mi buen amigo... No! No doy la Aduana de la Habana! Pues no faltaba más!

Pero también me pedían el puesto de Pepe Jerez, la Jefatura de la Policía Secreta. ¿Qué derecho había para dejar cesante a un hombre tan honrado y que prestaba tantas garantías? El ser humano es una pantera sin entrañas y por coger lo que apetece es capaz de sacrificar hasta a su propio hijo. No, no toco al bueno de Pepe, que es un hidalgo...

Pero ¿qué hago con Alejandro Rodríguez? Cincuenta querían la Jefatura del Ejército. ¡Claro! Con los pretorianos a mano, cualquiera pone al Presidente que le da la gana. Y eso que entonces había que pasar por la Enmienda Platt, que tenía la mar de barcos y cañones. ¡Si hubiese sido hoy!

Mas no había miedo. El Mayor General Alejandro Rodríguez era un dechado de nobleza y su lema decía: **Semper Fidelis.**

¿A quién dejábamos cesante? ¡Pobre Alfredo Zayas! (Siempre en la hipótesis de que él era el Presidente y yo su Consejero). ¿Cómo se las arreglaría para satisfacer tantos deseos y no sacrificar los intereses del país y los suyos propios privándose de personas honradas, competentes y leales? Porque Zayas y yo, cuando él fuera Presidente y yo su Steinhart, no íbamos a convertir la República en la casa de «Tócame-Roque».

Entre tanto, contesté aquel aluvión de cartas prometiendo «hacer todo lo posible» por complacer al peticionario, con lo cual convertía a cada aspirante en un «león» zayista.

Esta fué mi obra de agradecimiento por aquel brazo echado tan inocentemente sobre mi hombro.

Ahora bien; yo soy un hombre leal, amigo de la justicia y que no pretende puesto alguno en la Administración, y me permito aconsejar al Honorable y simpático Presidente, que me haga el honor de convidarme a dar con él una vuelta, en su automóvil, por el paseo de Martí, de modo que me vean bien, y del resultado ya le daré cuenta, porque dividiré los pollos y guanajos que reciba, dentro de la equanimidad más estrecha—que decía Escobar—y le ayudaré a no «arrasar» con los que han sido buenos servidores.

Héctor de SAAVEDRA.

LIBROS

DANIEL CASTELLANOS: «Luz de otros soles». Anacreonte. Prólogo del doctor Marañón.

SE avienen muy bien las tareas diplomáticas con el cultivo de las letras y singularmente, como es natural, de las letras clásicas. Don Daniel Castellanos ejemplariza esta observación tras tantos otros, entre los que descuella nuestro don Juan Valera.

El señor Castellanos acaba de presentar en español a Anacreonte, en edición reducida y fuera del comercio. Consiste la originalidad del libro en la limpieza y elegancia de la traducción y del comentario, en la finura de sensibilidad clásica que en él se muestra, en la depuración de los textos originales escogidos, en el atildamiento y escrupulosa precisión de las traducciones comparadas a veces con otras españolas anteriores para dar cuenta y justificar las interpretaciones diferentes, según posteriores trabajos para fijar el texto, en la habilidad con que se encierra y queda como prendida y palpitante de vida en las páginas del libro la monocorde emoción anacreóntica, tan distante de nuestra sensibilidad actual, en las sugestiones, atisbos y relaciones que a ratos en el texto y a ratos en las notas se advierten y apenas se esbozan.

No presenta este libro el erudito aparato de las ediciones críticas y completas. Se advierte muy luego que el autor ha investigado y averiguado cuanto se ha escrito y se sabe sobre el poeta de Ceos, que ha llegado a la entraña de su obra no solamente con el conocimiento especulativo y clasificador, sino también con el sentimiento simpatizante, y da a sus amigos, tras todos esos trabajos de esfuerzo estudioso, lo que él ha comprendido y sabe, exponiéndolo por modo amenísimo, sin el fárrago de las variantes y de los comentarios de los helenizantes. Por las notas insertas, tan llenas de enjundia y tan absolutamente precisas, se descubre la labor de depuración y de poda que en sus vastos conocimientos ha hecho el señor Castellanos para aligerar el libro.

Resultan así analizados con el orden y la claridad que solamente se logran con profunda competencia, el ambiente en que Anacreonte vivió, el hombre mismo que escribió los poemitas inmortales, interpretados más por éstos q. por los datos biográficos, casi nulos, que han llegado hasta nosotros y las diversas variantes del tema único que campea en las canciones anacreónticas. No vienen transcritas ni traducidas todas las que conocemos, sino sólo las necesarias para dar una idea acabada y una impresión completa del poeta y de su obra.

Algunos de los sonidos con que vibraba la cuerda unida de la lira anacreóntica no logran eco en la moralidad de nuestras costumbres ni en la recta sensibilidad de los contemporáneos, tan hondamente influídas y hasta conformadas por el cristianismo. El doctor Marañón lo advierte oportunamente en el prólogo, el señor Castellanos lo expone con mayor abundancia en el cuerpo del libro.

Sabido es que nunca influyeron en nuestra literatura las letras griegas tanto como las latinas. No faltaron eminentes helenistas españoles, principalmente en el siglo de oro, ni escasearon las traducciones al castellano. Pero muchas de esas traducciones, que datan de tres siglos algunas y otras de poco menos, permanecen todavía inéditas. En lo moderno, a pesar de los esfuerzos aislados y estímulos individuales y de los buenos deseos de algunos españoles —es emocionante el empeño epistolar de don Juan Valera para que Menéndez Pelayo se decidiera a emprender y continuara la traducción de algunas tragedias antiguas— no están, no ya las ediciones, pero ni siquiera las versiones españolas de los libros clásicos griegos a la altura de lo que en este orden ofrecen otros países europeos. Empeños como el del señor Castellanos suscitarán seguramente la afición y acicatearán el ánimo de otros españoles o hispanoamericanos para continuar en el estudio y en el traslado al español de aquellas obras inmortales escritas según las normas inmutables de la belleza.

SOCIALISMO Y CATOLICISMO

por el P. Victor Cathrein, S. J.

(CONTINUACION)

A esos principios pertenecen los dos siguientes: «El hombre no sólo tiene de los bienes de la tierra el mero uso, como el animal, sino también el derecho de propiedad estable; propiedad no sólo de las cosas que se consumen con el uso, sino también de aquellas que no se gastan con el uso». «La propiedad privada es un derecho indiscutible de naturaleza, ya sea fruto del trabajo o de la herencia, ya consecuencia de donaciones o trasmisiones, y cada cual puede disponer de ella razonablemente, según le pareciere».

Pío XI (12), siguiendo las huellas de sus predecesores, afirma ser opinión común entre los teólogos que el derecho de propiedad privada fué otorgado por la naturaleza, o sea, por el mismo Creador, a los hombres. Y que el derecho natural a la propiedad privada ha de existir siempre intangible, sin que lo pueda arrebatar la colectividad, por ser el hombre anterior a ella.

De aquí, pues, duda que el propósito de los socialistas de acabar con la propiedad privada de los medios de producción, contradice a la doctrina de la Iglesia Católica, y que ningún católico puede apoyarlo. Por lo demás, y en último término, el Socialismo tendrá que arrebatar por la violencia las posesiones a los dueños, pues nadie puede esperar razonablemente que todos los dueños entreguen de grado sus propiedades a la sociedad.

(9) **J. Azpiazu. Direcciones Pontificias. Tercera edición. Madrid, 1933, pág. 23.**
(10) **Ibid. pág. 36.**
(11) **Ibid. pág. 274**

CAPITULO IV

La Iglesia y el concepto de propiedad

La doctrina de la Iglesia sobre la necesidad de retener la propiedad privada es tan clara y precisa, que con sólo ella media ya entre el Socialismo y el Cristianismo

Por eso, según creemos, ni los mismos políticos sociales que anhelan un frente único de combate a una con los socialistas, se atreven a atacar directamente la propiedad privada. Pero algunos esperan llegar, según parece, a igual fin que aquellos, por medios indirectos.

Exigen a la Iglesia que limite o cambie el concepto de propiedad, que haga sentir su poder en las actuales condiciones de la propiedad, para transformarlas, finalmente que combata y condene eficazmente al capitalismo.

Examinemos por orden esos puntos, y comencemos por la transformación que reclaman del concepto de propiedad.

La intención de los que exigen de la Iglesia un cambio o limitación del concepto de propiedad, tal vez sea buena y laudable. Pero revela un optimismo pueril el pensar que se puedan alejar los presentes inconvenientes sociales con el cambio del concepto de propiedad.

Si con sólo cambiar el concepto se hubieran de cambiar también los hombres, tal vez se podría ensayar ese medio.

Pero mientras domine el espíritu de este mundo, el espíritu de egoismo desmesurado, poco o nada se lograría con la corrección del concepto de propiedad, y muchísimo menos hoy en día, cuando las más vastas esferas sociales no tienen cuenta ninguna con la doctrina de la Iglesia. Vale la pena, con todo, seguir el hilo del discurso de esos políticos sociales católicos.

Hablan frecuentemente del concepto «eclesiástico» de propiedad, como si la Iglesia tuviera en eso un concepto que le fuera propio. Es un error. La Iglesia no ha instituído ningún concepto nuevo de propiedad, sino que acepta el concepto que se forman todos los hombres en virtud de sus facultades naturales.

El párrafo 903 del Código civil del Imperio alemán dice así: «El propietario de una cosa puede, si la ley o los derechos de un tercero no se oponen a ello, proceder respecto de la misma como estime conveniente, y excluir de cualquier intromisión a los demás» (1).

(12) **Encíclica Quadraésimo anno (J. Azpiazu, op cit. páginas 148 y 149).**

La misma definición del concepto de propiedad encontramos, si no verbalmente, a lo menos en cuanto al sentido, en todas las legislaciones modernas y en todos los moralistas católicos; y todos, aun los más concienzudos, se atienen, en la práctica, a ese concepto.

El que posee un campo o una casa, quiere disponer de ella libremente, y no sufre que otros se entremetan contra su voluntad. El derecho de propiedad es, pues, en sí, ilimitado, aunque tiene límites extrínsecos en la ley y en el derecho de un tercero.

Contra ese concepto se objeta que está tomado del derecho romano pagano. Pero aun cuando esto fuese verdad, no por eso se seguiría de ahí que sea falso. Mas no; en realidad no es así. Los juristas romanos no descubrieron ese concepto ni lo estatuyeron arbitrariamente. No hicieron más que expresar con claridad lo que todos los hombres entienden por propiedad. Los antiguos griegos y los pueblos cultos orientales no tenían otro concepto de propiedad que el que tuvieron los romanos.

Basta leer las leyes de Hammurabí recientemente descubiertas, para ver que los babilonios, 3.000 años antes de Cristo, pensaron sobre la propiedad exactamente igual que pensaron los romanos y pensamos nosotros.

Se ha hablado también de un concepto de propiedad «germánico», en oposición al romano, pero ese concepto germánico es pura invención sin fundamento real.

Con respecto a los esclavos, tenían los germanos este principio: «Es mío propio, y puedo cocerlo o asarlo» (2). Esto prueba suficientemente qué concepto tenían de la propiedad. El que las leyes o costumbres públicas jurídicas regulen diferentemente en diferentes regiones la adquisición o el uso de la propiedad, no modifica en nada el concepto de ésta.

También se echa en cara al Derecho romano el haber creado un concepto absoluto de propiedad. Pero los juristas romanos estaban demasiado penetrados del principio **Salus pública, suprema lex**, para hacer el derecho de propiedad independiente de toda consideración al bien común.

Ya desde tiempos inmemoriales retuvo el Derecho romano bastantes decisiones legales sobre la propiedad. A estas pertenecen las llamadas servidumbres legales. Puchta (3) muestra muy despacio que ya de antiguo se habían introducido en bastantes cosas limitaciones legales sobre la propiedad.

Muchas se hallan ya en las Doce Tablas, y el derecho posterior las aumentó todavía. «No se da —dice Rud. v. Ihering (4)— ninguna propiedad absoluta, es decir, independiente de toda consideración al bien común. La Historia ha cuidado de inculcar esta verdad a los pueblos».

Se achaca también al Derecho romano, que considera el derecho de propiedad como un derecho a usar y abusar de una cosa (ius utendi et abutendi) Pero baste saber que abuti no significa aquí abusar, sino consumir o gastar (usu consumere). Pronto examinaremos si se podrá hablar de un derecho al abuso.

Y ¿Cuál es el nuevo concepto de propiedad que había de substituír al antiguo? Hanse propuesto dos definiciones. Una dice así: «El derecho de propiedad es el derecho a usar de una cosa conforme a su finalidad natural». Según esa definición, el derecho de propiedad está limitado no sólo extrínsecamente por la ley o el derecho de un tercero, sino también intrínsecamente y por sí mismo, pues se extiende tan sólo a los casos que responden a la finalidad natural de la cosa usada.

Si desaparece esa finalidad, cesará también por sí mismo el derecho de propiedad. En otras palabras: no se da ningún derecho de propiedad respecto de usos innaturales e ilícitos.

Según esa noción, ni se puede hablar de abuso del derecho de propiedad. Se podrá abusar de la propiedad o de la cosa, pero no del derecho de propiedad, toda vez que éste se extiende tan sólo a usos permitidos, que se acomoden a la finalidad natural de la cosa.

El que, según eso, abusara de su vino para embriagarse, violaría no sólo la templanza, sino también la justicia, porque se apropiaría un derecho de uso que no posee. Se asemejaría a un sacerdote que sin la correspondiente jurisdicción absolviera el cargo de juez, sin encargo oficial.

El que despliega un lujo exagerado en vestir, banquetes, fiestas, deportes, violaría asimismo no sólo la templanza y otras virtudes, sino también la justicia.

En general, todo abuso de la propiedad viola la justicia, porque contiene la apropiación de un derecho de disponer que en realidad no existe. Como cualquiera ve, esa concepción contradice la manera de ver general de todos los hombres. Nadie llamará injusto a otro porque despilfarre sus riquezas.

Este concepto lleva también a otras consecuencias insostenibles. Si el abuso de propiedad de bienes exteriores es injusto, con mayor razón tendrá que serlo el abuso del propio cuerpo, ya que sobre los bienes extrínsecos tenemos un derecho de uso más pleno que sobre nuestro cuerpo.

Quien se suicida, viola sin duda la justicia contra Dios porque se apropia el derecho sobre su cuerpo, que pertenece a sólo Dios.

Lo mismo habrá que decir, según la citada opinión, de todo abuso de nuestro cuerpo.

Todo pecado contra la castidad es abuso del cuerpo; habría, pues, que juzgarlo también como injusticia.

El que abusa de sus ojos con miradas ilícitas, de sus oídos para escuchar palabras calumniosas, de su lengua para mentir, pecaría siempre contra la justicia, pues se apropiaría un derecho que no tiene.

Hasta el Concilio de Trento la Iglesia tuvo por ilícitos, pero válidos, los matrimonios clandestinos.

Según la sentencia dicha, habrían sido también inválidos, y eso por derecho natural, porque los contrayentes no tenían ningún derecho al abuso. Cuando un hombre promete a una mujer casarse con ella, si luego se casa con otra, obra contra la promesa dada, por tanto, ilícitamente, pero el matrimonio es válido.

Pero se nos objeta: ¿es absurdo admitir que Dios pueda permitir al hombre el derecho al abuso de una cosa? A lo que respondemos: Dios nos da el derecho no para el abuso, sino para el recto uso, pero como quiera que en el uso del derecho somos libres, nos deja también la libertad del abuso.

Del derecho se puede decir lo que de la libertad en general. Dios nos da la libertad para que usemos de ella para el bien; pero como el bien lo obramos libremente, nos deja la posibilidad de obrar también el Mal. Así sucede con el derecho, cuyo fin inmediato es asegurar al hombre la libertad en el uso de sus bienes, de suerte que a nadie sea lícito impedírselo, mientras no le dañe a él injustamente.

Claro que ese derecho no vale respecto de Dios, de quien derivan todos los derechos, sino respecto de los demás hombres. No sería posible la paz ni el orden si

(1) **Artículo 348 del Código civil español:**
«La propiedad es el derecho de gozar y disponer de una cosa, sin más limitaciones que las establecidas en las leyes.
El propietario tiene acción contra el tenedor y el poseedor de la cosa para reivindicarla».

(2) **Grimm, Deutsche Reichsaltertümer, pág. 345.**
(3) **Kursus der Institutionen, II (1842) pág. 551 ss.**
(4) **Geist der romischen Rechts, Ia. pág. 7.**

M.E.C.D. 2016

¡Él La Querra Más!

A ningún hombre le gusta una mujer enferma y flaca. Tome la OZOMULSION y tendrá oportunidad de ser en realidad saludable—y más bonita.

Hecha del más fino y más puro Aceite de Hígado de Bacalao de Noruega, la OZOMULSION tonifica el organismo, aumenta el peso, devuelve la viveza a los ojos y el color de la salud a las mejillas. La OZOMULSION contiene los Hipofosfitos de Cal y Soda que son tan vitales para la formación de huesos más fuertes y dientes más bonitos.

Compre la OZOMULSION en las farmacias *en frascos grandes y económicos.*

OZOMULSION
Para Salud y Belleza

ontra
EBILIDAD
tome
TINA

LUMAS

SIEMPRE SUAVES Y DURADERAS

HA HECHO BRILLANTES EXAMENES EL HIJO DEL CMTE. FRANCO GRANERO

Con motivo del brillante examen que en este curso escolar hiciera el jovencito Carlos Franco Canellas, hijo del comandante Franco Granero, el Jefe de la Casa Militar, fué calurosamente felicitado por sus amigos.

El joven Carlos alcanzó los puntos más altos que desde hace algunos años no ha alcanzado otro alumno en el Colegio Hermanos Maristas; 10,276 puntos y por cuya distinción ha sido preferentemente cotado en un folleto recientemente editado por el citado centro docente.

JAPON NO ENTRARA EN EL PACTO NAVAL TRIPARTITA

LONDRES, junio 25. (AP).—En el Whitehall se conceptúa que aunque el Japón considera contraria a sus ideas el pacto naval tripartita, no aumentará su flota a límites desorbitados. No se ha dicho, empero, si los nipones entraran en negociaciones con los E. U. y la Gran Bretaña, sobre armadas.

CAPTURARON AL PERRO.—El vigilante R. Rodríguez pudo capturar al perro color carmelita que la noche anterior había mordido al inspector de Aduana Guillermo Parapar.

El perro ha sido remitido al Observatorio de Investigaciones.

Para pronto... la gran noticia!

ESPERELA...!

CRONICA HABANERA

EN SUS QUINCE

Una fecha de gratas alegrías será la de hoy para la lindísima señorita Alice Q. Villamil, hija de los esposos Amado Quiroga Villamil y Ofelia Cepero.

Cumple los quince años y con tal motivo tendrá una simpática fiesta para sus amistades en el Miramar Yacht Club.

Felicidades.

EL CONCIERTO DE LA FILARMONICA. — Para el próximo domingo 28 tiene señalado su concierto la Orquesta Filarmónica de la Habana.

Con este Concierto la orquesta celebrará su décimo segundo aniversario y para conmemorar tan fausto acontecimiento el maestro Roldán ha combinado un programa sumamente interesante, y que tenemos la certeza ha de entusiasmar a los devotos del arte musical en su fase sinfónica.

Este programa lo componen las primeras audiciones en Cuba de las siguientes obras: Primera Sinfonía del gran compositor ruso de la era presente Szostakovich, el doble concierto para violín y violoncello de Brahams, cuyas partes solistas estarán a cargo de Valero Vallvé nuestro gran violinista y de Alberto Roldán, violoncellista de bien ganada fama, y para cerrar con broche de oro: Las Aventuras de Till del gran Richard Strauss, obra que ha de dejar una gran impresión en el público.

Como es costumbre el maestro Roldán y sus colaboradores, los profesores de la Orquesta, han estudiado cuidadosamente estas obras por lo que le auguramos un éxito más a la prestigiosa Orquesta Filarmónica.

El concierto tendrá lugar en el teatro «Nacional», dando comienzo a las 10.30 a. m. en punto.

LA TEMPORADA VELASCO.—Continúa desarrollándose con gran éxito la temporada «Velasco» en el «Principal de la Comedia».

Noche tras noche, son nuevos los triunfos de la famosa compañía que dirige con tanto acierto el formidable Eulogio Velasco.

«La Camisa de la Pompadour», la magnífica obra que tanto ha gustado, vuelve esta noche a la escena.

Y mañana, sábado «Las Tentaciones», un estreno de gran gala.

Para el jueves próximo, prepara la compañía una nueva representación de «La Parranda» con los populares artistas Maruja González y Augusto Ordóñez.

Y para el domingo: «Los Gavilanes», con los mismos artistas.

Luis DE POSADA.

El artrítico debe practicar **mensualmente** su cura de

PIPERAZINA MIDY

Este es el medio más seguro para él de preservarse contra los ataques de gota o de reumatismo

LA PIPERAZINA MIDY

depura la sangre (expulsando el ácido úrico que contiene), **limpia** los riñones, clarifica las orinas espesas o turbias y activa las funciones digestivas

Ofrece Vichy en 1936 atracciones de mucho interés

Las últimas reformas son muy valiosas. Resumen del programa de distracciones

Vichy ofrece todos los años a sus huéspedes, además de sus preciosos recursos terapéuticos, múltiples atracciones muy apreciadas por su clientela cosmopolita. Cada temporada nos encontramos con transformaciones y novedades artísticas y deportivas admirablemente organizadas.

Durante el invierno pasado, el Municipio procedió a la transformación de la antigua Place de la Republique, en un vasto parque, cambio necesario después de la demolición del antiguo mercado cubierto y de la construcción del nuevo Edificio de Correos.

En lo que se refiere a la parte termal, debemos señalar la creación del parque de los niños con «stadium» de educación física, administrado por profesores diplomados bajo la dirección de un médico. Construído en la parte central del Parc des Bourins, este parque de niños ocupa una superficie de dos hectáreas, juegos de todas clases supervisados y dirigidos por el director y la directora nos permiten asegurar a las familias el máximo de distracciones y de seguridad para sus niños.

Un nuevo establecimiento de tercera clase está en construcción sobre los terrenos de los antiguos Baños Lardy.

Las instalaciones de la Gran Estación Termal Francesa, reunirán muy próximamente las ventajas siguientes:

—Un establecimiento de primera clase modernizado y agrandado.
—Un establecimiento de segunda clase enteramente nuevo (Bains Callou).
—Un nuevo establecimiento de tercera clase.
—Un «stadium» de Educación Física y parque de niños.
—Una central termal, talleres de embotellamiento y expendición de las aguas de Vichy que llaman la atención de las personas entendidas.

En resumen, un conjunto termal perfectamente homogéneo y absolutamente incomparable.

La última innovación, que seguramente será muy apreciada por los enfermos que vienen a curarse a Vichy, es la creación de una Oficina de Control Médico del Régimen Alimenticio, que asegura la dirección de la organización de los dietéticos en todos los hoteles de la Estación.

Las distracciones artísticas y deportivas que constituyen, como es sabido, una preciosa ayuda al buen fin de la cura, justifican en 1936 la reputación mundial que en ese dominio tiene la estación termal de Vichy.

El gran Casino ofrece a sus concurrentes al teatro grandes galas líricas. Creación y reposición de las principales obras del repertorio con el concurso de las grandes «vedettes» internacionales del canto; galas de comedias, festivales musicales bajo la dirección de los principales maestros de la batuta: Philippe Gaubert, Paul Bastide, Albert Wolf, Karl Elmendorf, Kurt Atterberg, Rhené Bhaton, Louis Forestier, etcétera.

Un concierto estará dedicado a la música alemana y otro a la música sueca. Se han previsto además varias galas italianas, representaciones wagnerianas; se verán también sobre la escena del Gran Casino los «ballets» suecos de la ópera de Stockholm, los «ballets» daneses de la ópera de Copenhague, los «ballets» rusos los «ballets» de la ópera de París, con Serge Lifar, madame Lorcia, monsieur Peretti y todas las «vedettes» de la dance».

Por otra parte, los conciertos sinfónicos diarios seguirán cautivando los millares de auditores que los escuchan con tanto interés. El Casino des Fleurs y el Elysee Palace continuarán sus esfuerzos en la presentación de espectáculos de opereta, music hall y comedia.

Además, del 1o. de Mayo al 15 de Septiembre se llevarán a cabo en Vichy grandes manifestaciones intelectuales bajo el patronato de la Alianza Intelectual en Pro de la Irradiación de Francia en el Extranjero.

Los deportes ocuparán, como en el pasado, un gran lugar: campeonatos de golf, torneos de tennis y de esgrima en el Sporting Club. Gran Semana del Tiro a la Paloma, del 9 al 18 de Junio. El concurso hípico que tanto renombre tiene en el mundo entero del 23 de Junio al 5 de Julio y los dos meetings de carreras que usualmente se hacen se llevarán a cabo en el Hipódromo de Bellerive los días 31 de Mayo, 1o. 4 y 7 de Junio (carreras al trote) 23. 26, 29 y 31 de Julio y 2 de Agosto (Gran Premio de Vichy 300.000 francos) 4, 6, 12, 14 y 16 de Agosto (carreras ordinarias).

El 16 de Agosto Gran Meeting de Aviación; el 23 las regatas sobre el río Allier, el 30 Gran Premio de velocidad automovilística, carreras de bicicletas en carretera y en pista los días 31 de Mayo, 7 de Junio, 12 y 14 de Julio, 15 y 30 de Agosto y 20 de Septiembre.

Por su parte el Comité de Fiestas organizará el 24 de Mayo una fiesta deportiva, el 5 de Julio una fiesta de colores, el 19 de Julio una fiesta franco-suiza, el 8 de Julio una fiesta infantil y los días 28 y 29 de Septiembre unas fiestas de las provincias.

La temporada de 1936 será digna de sus antecesoras, agregando a la más alta consciencia sus esfuerzos incansables la Compañía Arrendataria de Vichy hará todo lo posible para que los huéspedes de la capital de las estaciones termales puedan —siguiendo una feliz fórmula— hallar, además de cordial y caluroso recibimiento, «la salud en la alegría».

Déle nueva vida a sus muebles con los afamados esmaltes, lacas o barnices

SHERWIN-WILLIAMS

CASA REX-TONE
"PAINT HEADQUARTERS"
Neptuno 107, frente al Hotel Ritz
Tel. A-7714 Habana

LA MANO QUE TRABAJA

La clase obrera, la gran familia obrera encuentra siempre en los establecimientos de Galiano y de San Rafael una atención más exquisita, un surtido de artículos mejor y más amplio y los precios tan bajos como en cualquier parte de la ciudad.

Asegure novedad y calidad comprando al mismo precio en las calles de Galiano y San Rafael.

†

E. P. D.

EL SEÑOR

DESIDERIO ORTIZ Y FERNANDEZ

HA FALLECIDO

Y dispuesto su entierro para hoy, día 26, a las cuatro y media de la tarde, los que suscriben, su viuda, padre, hermanos y demás familiares y amigos, ruegan a sus amistades se sirvan encomendar su alma a Dios y concurrir a la Capilla de la Funeraria de Bernardo García, Zanja número 75, esquina a Belascoaín, para acompañar su cadáver al Cementerio de Colón, favor que agradecerán.

Habana, 26 de Junio de 1936.

María A. Arjona Viuda de Ortiz; Matías Ortiz (ausente); Julián, Francisco y Juan, Leonila, Elisa y Gregorio Ortiz y Fernández; María Antonia del Río de Ortiz; Nieves Vivanco de Ortiz; Ana E. Uribarri de Rodríguez; Félix Rodríguez; Clara I. de Flores; Manuel M. Flores; Micaela U. de Pellón; Jorge Pellón; Jaime Teston; Luis Santiago; Humberto Ceballos; Isaac Márquez; Dr. Ricardo Cuervo Barrena.

POMPAS FUNEBRES
BERNARDO GARCIA
Zanja 75, esq. a Belascoaín. Telfs. U-7310, U-7650.

Dr. HUMBERTO FAZ TABIO
Especialista en ENFERMEDADES DE NIÑOS
CALZADA No. 90 entre PASEO y A. VEDADO
CONSULTAS de 3 a 5 P. M
Teléfono F-2679

PENSION COMPLETA

DESDE $3.50 DIARIOS POR PERSONA Y SEGUN HABITACION QUE SE DESIGNE

Habitación con vista exterior, desayuno, almuerzo y comida, disfrute de las aguas y baños minerales, del Parque de los manantiales y extensos terrenos del Balneario.

Si no puede venir a los manantiales, ellos irán a su casa pidiendo el agua a su Depósito; Tacón número 4. teléfono A-7627.

$0.90 EL BOTELLON DE 20 LITROS

ESCUCHE DIARIAMENTE LOS INMEJORABLES PROGRAMAS DE LA "HORA SAN MIGUEL DE LOS BAÑOS" DE 5 a 6 DE LA TARDE Y DESDE LA RADIO-EMISORA CMCJ EN 1,110 kilociclos.

GRAN HOTEL DEL BALNEARIO

¿SE SIENTE USTED CANSADO?

TOMESE UNA VACACION EN EL "GRAN HOTEL DEL BALNEARIO DE SAN MIGUEL DE LOS BAÑOS" — EL PARAISO DE CUBA —

A 800 pies sobre el nivel del mar, en el centro de un valle primoroso rodeado de bellísimas montañas, con manantiales de AGUAS recomendadas por todos los médicos más afamados y comprobadas por más de dos siglos como milagrosas para la curación de las afecciones de las vías digestivas y urinarias, para la diabetes y todos los trastornos de la nutrición.

El Gran Hotel del Balneario es una magnífica construcción con 50 habitaciones confortables, Restaurant de primera clase, Baños, y Aguas Minero-Medicinales, Parques y arboledas, Juegos de salón y al aire libre, Médico Director, Farmacia, Laboratorios Clínico e Hidrológico, Gabinete Dental y todos los adelantos modernos.

Confortables Coches-Pullman que hacen diariamente el viaje desde Zulueta y Teniente Rey «Gran Hotel» a las 8 y 15 de la mañana y 1 y 45 de la tarde. $0.75 Ida y $1.20 Ida y Vuelta.

DIRIJASE AL GRAN HOTEL DEL BALNEARIO. SAN MIGUEL DE LOS BAÑOS.
INFORMACION EN LA HABANA POR EL I-3324.

M.E.C.D. 2016

SOCIEDADES ESPAÑOLAS

MAÑANA POR LA NOCHE, EL DR. B. RODRIGUEZ SANCHEZ EVOCARA A BECQUER EN EL CIRC. REPUBLICANO ESPAÑOL

Existe expectación entre los socios del Círculo Republicano Español por escuchar la conferencia que sobre la interesantísima figura de la literatura española, Pustavo Adolfo Bécquer ofrecerá en los salones de dicha institución el Dr. Bernardo Rodríguez Sánchez, el sábado 27 a las 9 de la noche.

El tema escogido por el distinguido conferencista no puede ser más atrayente: la figura de Bécquer tiene infinitos admiradores; raro es el poeta que no ha tratado de imitarlo y más raro todavía el lector joven —dentro del cual hay siempre un romántico, capaz de los grandes amores y de las grandes abnegaciones— que no lo considere como una de sus más puras devociones literarias.

Gustavo Adolfo Bécquier forma, con Espronceda y Mariano José de Larra, entre los literatos del siglo diez y nueve, la trilogía más admirada por todos los lectores jóvenes españoles e hispano-americanos.

El Dr. Rodríguez Sánchez inicia el ciclo de conferencias que el gobierno del Círculo Republicano se propone llevar a cabo en su programa de cultura. En este programa de divulgación cultural que el Círculo se propone realizar caben todos los temas, tanto políticos como literarios y científicos, política, alta política constituye todo empeño, todo verdadero esfuerzo cultural que tienda a enriquecer el acervo común de un pueblo.

No tenemos la menor duda de que, como de costumbre, un público numeroso y selecto ha de concurrir a escuchar al joven conferencista con mayor razón si como tenemos entendido, el señor Embajador de España, don Domingo Barnés, gentilmente invitado por el Presidente del Círculo, ha de asistir a esta conferencia acaso, más que como Embajador, en su carácter de fino y eminente literato que es.

AL TERMINAR LOS EXAMENES EN EL PLANTEL DEL CENTRO GALLEGO, TRIUNFARON PLENAMENTE NUMEROSOS ALUMNOS

Con gran brillantez han terminado los exámenes que venían celebrándose en el magnífico plantel de enseñanza «Concepción Arenal» que tanto prestigia al Centro Gallego. A continuación damos los nombres de los alumnos de las clases graduadas que habiendo obtenido la nota de sobresaliente, resultaron triunfantes en las oposiciones a los tres premios institudos para cada grado, correspondiendo el primero, segundo y tercer premio al orden en que aparecen dichos alumnos:

Hembras: Primer grado: Floraida López Martínez, Hilda González Lauzán y Pilar Casal Alonso. Segundo ídem bixto: Celia M. Rico García, Rosa Romero López e Hilda Cao Vizoso. Segundo ídem: Blanca González Lauzán, Lucila Herminia Fernández y Pilar Varela Varela. Tercero ídem, Aurelia Gómez, Dolores Lebredo y Carmen Vizoso, Cuarto ídem: Hilda Fraga Novo, Carmen Eiriz Hiriz y Rebeca Fernández Sariol, Quinto ídem Elena Vidal Perdiz, Elena Rivas Villanueva María E. Rodego Inclán, Sexto ídem: Luisa Osorio Rodríguez y Catalina Ogazón Novelle y Alicia Vede González.

Varones: Segundo grado: Manuel Rodríguez Lara, Víctor M. Cabo Valdesuso y Claudio García Rodríguez, Tercero ídem: Angel Villalonga y Fontenla, Fernándo Regueiro González y Manuel Piñón Rodríguez. Cuarto ídem: Manuel González Sureda, Francisco Villalonga Fontenia y Ramón Iglesias Fernández, Quinto ídem: Miguel Lebredo López, Ramón Calviño García, y José Bermúdez Varela. Sexto ídem: Guillermo Fernández Cervetto, José Veiga Serilla y Germán Gonzjlez García.

El próximo domingo a las diez de la mañana, los alumnos de ambos sexos del sexto grado, que han obtenido premio en los exámenes, competirán por el premio especial «Concepción Arenal»» que los profesores de dichos grados otorgan todos los años a esos alumnos.

También el señor Antonio María Souto, expresidente de Cultura y en la actualidad de Fomento, que formó parte de los tribunales, obsequia con dos premios especiales denominados «Curros Enriquez» « Rosalía de Castro», a los alumnos referidos que queden en el segundo y tercer lugar.

A tal efecto, se cita por este medio para que concurran al plantel el domingo 28, a las diez de la mañana, a los siguientes alumnos: Luisa Osorio Rodríguez, Catalina Ogazón Novelle, Alicia Vade González Guillermo Fernández Cerveto, José Veiga Serrille y Germán González García.

La exhibición de la película Infamia con que se obsequiará a los alumnos del plantel tendrá lugar en horas de la mañana en el teatro Nacional, cuya fecha se dará a conocer oportunamente.

UN HERMOSO FOLLETO DE PROPAGANDA EDITARA EN BREVE LA ASS. CANARIA

Ultimamente continuó la junta de la Sección de Propaganda, bajo la presidencia, por sustitución reglamentaria, del señor José Ana Cubas Pérez.

Entre los acuerdos adoptados figura el de la confección de un folleto de propaganda, exclusivamente para exponer las bondades del sanatorio «Nuestra Señora de la Candelaria», modelo de Sanatorios en las Américas, tanto por su situación topográfica en lo que respecta a su altura y condiciones climatológicas, como por la distribución científica de las edificaciones allí construidas, todas y cada una de acuerdo con las más exigentes medidas sanitarias. Dicho folleto, que contendrá una profusa ilustración, será el exponente más fiel de las ventajas que se derivan de ser asociado de una colectividad de esta naturaleza, que posee una Quinta de Salud tan completa en la que se le presta al socio el más amplio servicio y la más eficiente atención en cualquier enfermedad que padezca. El señor José Ana Cubas, Presidente p.s.r. de la Sección, que sugirió la idea del folleto, fué calurosamente felicitado por la Sección.

También la Sección aprobó en todas sus partes las Bases del Concurso de inscripciones que presentó la Comisión que se nombrara al efecto Dichas bases serán dadas a conocer tan pronto el Comité Ejecutivo imparta su aprobación a tan espléndido y práctico proyecto de Concurso, que seguramente ha d constituir un gran éxito de la Sección de Propaganda y un gran beneficio para la Asociación Canaria.

ACTUARAN 4 CONJUNTOS EN «LUCERO DEL ALBA»

La Verbena «Lucero del Alba», dejará gratos recuerdos entre sus asistentes. Cada día que pasa ofrecen los hispanófilos una nueva sorpresa para agregar a las muchas que ya tienen, para deleite de los bailadores y también de aquellos que sin bailar les gusta ver el bullicio reflejado en la alegría sana y jovial de los verbeneros.

Adquiera, lector, su entrada con tiempo, para que disfrute una noche agradable, lleve a su compañera y participen juntos los obsequios con que ese día brindarán los hispanófilos. Las entradas puede adquirirlas por mediación de las damas del Hispano, por los socios del Club, en la Casa de Sánchez y Araoz, Amistad 76, en «Las Novedades», sastrería de Castrillon, O-Reilly 95, y en la casa Club, Prado 125. Las orquestas son: Hermanos Palau, Romeu, Belisario y la Sonora.

LA GLORIA MATANCERA Y NENO GONZALEZ EL DIA 28 EN EL «LUNA PARK»

Con la afamada orquesta de Neno González y la sin igual «Gloria Matancera» se celebrará una grandiosa verbena el próximo domingo por la noche en los salones del Parque de diversiones «Luna Park».

La comisión organizadora ha acordado que los caballeros paguen una pensión de 50 centavos y las damas absolutamente gratis.

A bailar, pues, el domingo 28 en «Luna Park».

EL PARTIDO PROGRESISTA DEL CENTRO ASTURIANO Y SU FECUNDA ACTIVIDAD

Este año, los asociados del Centro Asturiano, y sobre todo los integrantes del Partido Progresista, se disponen a laborar. Las actividades de propaganda del Partido Progresista las afiliaciones espontáneas, las voces de aliento, los clamores que se recogen, aun entre aquellos que nunca tomaron parte en las elecciones, hacen pensar que este año, al fin, los socios, se darán en el Centro Asturiano, un Gobierno que cuente con las simpatías y apoyo de la masa social. La impresión es que las masas neutras, sobre todo, se han percatado de su valor, y se disponen a no dejarse influir en la determinación electoral.

Nuevamente el viernes, a las 9 de la noche, se reune la Junta Directiva del Partido Progresista, tratando sobre los tópicos que hemos venido exponiendo a los socios del Centro Asturiano, y compulsando las labores de Propaganda que se están haciendo para celebrar en el próximo mes de Julio la gran Asamblea Progresista, dar a conocer el Programa del Partido, elegir un Ejecutivo, después de la reorganización de los barrios que responda a las aspiraciones del mismo, y llevar a cabo la próxima lucha electoral con las fuerzas Progresistas, que siempre han sido capaces de imprimir a esas luchas verdaderos postulados de afirmación social.

VERBENA REGIA MAÑANA EN EL «DEPORTIVO ASTURIAS»

Mañana, sábado, vestirá sus mejores galas la sociedad Club Deportivo Asturias, de Estrella y Subirana, con motivo de celebrar el Club Atlético de la Habana, la grandiosa verbena «Campanitas de Cristal» por la que tanto se ha laborado y cuyo producto será dedicado a la adquisición de efectos de sport.

Casi terminada ya labor de propaganda, se ha comenzado a actuar en la iluminación y adorno floral que lucirán esa noche los salones y terrenos

Los cuatro conjuntos musicales serán situados en la siguiente forma: Cheo Belén Puig, con Pablo Quevedo y su popular orquesta, en el floor de basket; el septeto Cauto, bajo la arboleda; los Hermanos Martínez y su orquesta, en el salón principal y el Quinteto Tomé, en la cancha de hand ball.

Los caballeros pagarán SESENTA CENTAVOS y las damitas serán por rigurosa invitación, la que pueden adquirir en la Secretaría del Deportivo Asturias, después de las seis de la tarde y en la del Atlético de la Habana, en Rafael 104, altos.

FIESTA DEL CLUB ESPAÑOL

Un nuevo y magnífico baile celebrará el próximo domingo por la noche el club Español de Almendares, en sus amplios y frescos salones de 17 esquina a 6. Dicho acto será amenizado por la insuperable orquesta de Belisario López, el Quinteto Barcalés y el septeto «Mar y Tierra».

Como de costumbre, las damitas tendrán acceso gratis. Los caballeros sólo pagarán cuarenta centavos.

UN BAILE EN EL CARMELO

Entre los grandes éxitos alcanzados por el Club Deportivo Carmelo, habrá de figurar el del próximo domingo por la noche con motivo de la gran fiesta bailable en su espléndida terraza de Línea y 18, Vedado. La mencionada fiesta será amenizada por el célebre septeto Sonora Matancera y la conocida orquesta Riveiro, con su cantante Joseíto Fernández.

A bailar, pues, el domingo al Deportivo Carmelo, donde tendrán libre entrada las damitas. Los caballeros abonarán una cuota muy limitada.

Clínica Bustamante Núñez

AL SERVICIO DE TODOS LOS CIRUJANOS

Y CLINICOS QUE LO DESEEN

Servicio a todas horas para fracturas y accidentes. Cirugía General. Garganta, nariz y oidos. Ojos. Partos. Laboratorio. Rayos «X». Departamento de Cáncer.

Médicos de Guardia a todas horas

J. esq. a 11 — Vedado — F-3890

ACTOS PARA HOY

COMITE PROGRESISTA DEL CENTRO ASTURIANO: Junta importante de la Directiva por la noche en Reina número 3 altos.

CIRCULO PRAVIANO: Junta general a las ocho y media de la noche en el Centro Asturiano, para tratar del magno banquete social que tendrá efecto en fecha próxima. Para dicha junta cita a todos los socios el secretario, señor H. Fernández.

HIJOS DEL CONCEJO DE PONGA, UNION ALLANDESA, CLUB CARREÑO, CLUB LLANERA, CLUB BELMONTINO, UNION DE NATURALES DE EL FRANCO E HIJOS DE CABRANES: Junta muy importante a las ocho y media de la noche en el Centro Asturiano.

SOCIEDAD JOVELLANOS: Directiva por la noche en Amistad 154 altos.

CARBALLINO Y SU PARTIDO Y FERROL Y SU COMARCA: Directiva por la noche en el Centro Gallego.

PARTIDO JUDICIAL DE PADRON Junta general ordinaria a las ocho y media de la noche en Monserrate 125, altos.

FIESTAS PROXIMAS

AGRUPACION ARTISTICA GALLEGA: Gran velada social el sábado en sus propios salones de Zulueta 46 altos.

CLUB DE CANTINEROS: Banquete-homenaje a su presidente y secretario, mañana a las nueve de la noche, en el stadium de la cervecería La Polar».

CIRCULO AVILESINO Y CLUB CABRANENSE: Entrega de títulos de méritos a nuestro compañero Pablo R. Presno, el día 29 por la noche en su domicilio sito en Juan Delgado 33, entre Estrada Palma y Luis Estévez, Santos Suárez.

TERRENOS DE LUNA PARK: Hermosa verbena el domingo por la noche, amenizada por Neno González y la Gloria Matancera.

DEPORTIVO CARMELO: Gran fiesta bailable el domingo por la noche en su amplia terraza de Línea y 18, Vedado, amenizada por la orquesta Riveiro y el septeto Sonora Matancera.

CLUB ESPAÑOL DE ALMENDARES: Regia verbena el domingo por la noche en sus amplios salones de 17 esquina a 6, amenizada por Belisario López, el Quinteto Barcalés y el septeto Mar y Marina.

SOCIEDAD CURROS ENRIQUEZ Gran matinée el domingo de 2 a 7 en sus salones de Santos Suárez y Dolores, Jesús del Monte.

LICEO DE MEDINA: Hermoso baile el domingo por la noche en sus amplios salones de la calle 23 esquina a D. Vedado.

JARDINES «LA COTORRA» Banquete de los barcaleses el domingo, en honor de la señoraRecarey de País.

CIRCULO REPUBLICANO ESPAÑOL: Conferencia del doctor Bernardo Rodríguez Sánchez, mañana, 27, acerca del insigne poeta Gustavo Adolfo Bécquer.

SOCIEDAD «LIGA SANTABALLESA»: Banquete de confraternidad social el domingo a las doce y media del día en el salón Trimalta de «La Polar».

CONTINUAN ACLARANDO LAS AGRUPACIONES GALAICAS

Las agrupaciones «Pro-Renovación» y «Pro Defensa» del Centro Gallego en su deseo de diafanizar su actuación relacionada con el plebiscito, manifestaron lo siguiente:

«Cuando acordó la Asamblea de Apoderados la celebración del actual plebiscito, cometió un error reglamentario. Y las agrupaciones Pro-Renovación Pro-Defensa, ante este estado de cosas desde el primer momento se dedicó a tratar de salvar todos los errores cometidos por la Asamblea, nombrando en sesión conjunta una comisión que, de acuerdo con la representación del Gobierno de la sociedad, suspendiera el Plebiscito provisionalmente, hasta que se reuniera la Asambleay ésta tomase los acuerdos pertinente para subsanar los errores cometidos en la anterior y señalar la nueva fecha en que ha de celebrarse el Plebiscito, que será dentro del próximo mes de julio.

«A través de estas reuniones las Agrupaciones por medio de la Comisión conjunta, recabaron de la comisión representativa del Gobierno de la Institución las siguientes garantías para la masa social: Primero: que los recibos del mes de julio lleven el cuño anunciando la nueva fecha del Plebiscito. Segundo: La Comisión de Reglamento formará parte de la Comisión Electoral. Tercero: Representación en las mesas Plebiscitarias para fiscalizar la pureza del sufragio. Cuarto: que la Asamblea acuerde la no celebración del Plebiscito en las delegaciones del Interior. Quinto: aprobación por la Asamblea de Apoderados del Reglamento aprobado por los Socios en Junta General, para si triunfase la papeleta sí, sea este el único reglamento que aprueben definitivamente los socios por medio del Plebiscito.

«Y he aquí la causa porque no admitimos que se diga que estas Agrupaciones representaban farsas, pues no deben de olvidar que mientras se celebrababan actos y banquetes de adhesión a un hombre, nosotros realizamos toda esta labor precisamente para que no resultase una farsa más y un solo asociado burlara al resto de la masa social».

MATINEE EL DOMINGO EN «CURROS ENRIQUEZ»

Hay mucho entusiasmo entre la juventud bailadora y muy especialmente entre los simpatizadores del Club Apolo, para concurrir el próximo domingo, día 27, a la matinée bailable que celebrará esta sociedad en los salones de «Curros Enriquez», en Santos Suárez y Dolores.

La orquesta del Mago de las Teclas, Antonio María Romeu, y el septeto Jóvenes del Cayo, actuarán en la ejecución del programa bailable que comenzará a las dos de la tarde y se prolongará hasta las siete en punto de la noche.

Los bailadores están de plácemes, pues para ellos ha sido fijado una mínima cuota de VEINTE CENTAVOS que pagarán por servicio de guardarropía, siendo gratis la entrada para las damitas.

¡A bailar el domingo a «Curros Enríquez» con Romeu!

JUNTA IMPORTANTE DE LA ENTIDAD DE PONGA

La simpática entidad asturiana «Hijos del Concejo de Ponga» anuncia para hoy una junta de su Directiva, en la que se abordarán asuntos de positiva importancia. Los ponguetos no se manifiestan mucho hacia el exterior, pero laboran intensamente. Su lista locial permanece firme, y su programa constructivo se cumple de manera estricta.

No olviden, pues, los directivos de «Hijos del Concejo de Ponga» anuncia hoy habrá junta a las ocho y media de la noche en el Centro Asturiano. El secretario general, señor Salvador Collado, encarece la puntual asistencia.

EL CLUB DE CANTINEROS CELEBRARA UN AGAPE EL SABADO EN «LA POLAR»

Dispuesto a hacer público su reconocimiento a sus distinguidos miembros Jaime Abadín Zorelle y Manuel Suárez Pérez, el «Club de Cantineros de la República de Cuba, ofrecerá a éstos un banquete homenaje mañana a las nueve de la noche en el stadium de la cervecería La Polar».

Dichos señores son respectivamente presidente y secretario de tan prestigiosa colectividad.

A juzgar por el número de adhesiones recibidas, dicho acto promete constituir un acontecimiento.

ENTREGA DE 2 TITULOS EL 29 A PABLITO R. PRESNO

El próximo día 29, festividad de San Pablo, las instituciones astures «Círculo Avilesino» y «Club Cabranense» harán entrega, respectivamente, de un título de Socio de Mérito a nuestro querido compañero Pablo Rodríguez Presno, cronista de sociedades españolas del periódico «El Mundo».

La entrega de referencia se efectuará a las nueve de la noche en el propio domicilio de Pablito, situado en Juan Delgado 32, entre Estrada Palma y Luis Estévez, Santos Suárez.

Cálidas demostraciones de simpatía recibirá en esa fecha nuestro laborioso y atento compañero.

EL PALACIO DEL CENTRO DE DEPENDIENTES SERA DECORADO MUY PRONTO

La Directiva de la Asociación de Dependientes, atenta siempre al mejoramiento y cuidado de las propiedades sociales, acaba de acordar la celebración de una subasta pública para pintar y decorar interiormente el hermoso edificio de su Palacio Social de Paseo de Martí y América Arias; estas obras serán el complemento de las que se realizaron hace poco tiempo, de carpintería, albañilería y pinturas exteriores en el citado Palacio, que embellece una de las principales avenidas capitalinas.

Las personas interesadas en estos trabajos, pueden obtener pliegos de condiciones en la Secretaría social, donde se facilitarán todos los detalles en relación con las mismas.

También serán reparados los techos de los lucernarios del pabellón «Dr. Bernardo Moas», de la casa de salud «La Purísima Concepción», pabellón del agua, de la luz y del sol, único en su clase en Cuba, con sus magníficas instalaciones de aparatos Zander y Bier.

La Secretaría de Comercio se vió invadida por los congresistas y por varias comisiones comerciales

Se ha recibido una denuncia diciendo que determinada Compañía de Seguros burla las leyes. Varias industrias clandestinas. Se ordena la incautación de más fianzas

Durante la mañana de ayer se vió muy concurrida la Secretaría de Comercio. En el gran salón de espera, diversas comisiones aguardaban su turno para saludar al Secretario señor Eudaldo Bonet. Entre esas comisiones, mencionaremos la integrada por la Junta Directiva en pleno de la Asociación de Dependientes del Comercio de la Habana, que asistió cumpliendo un acuerdo de ese organismo, para felicitar a su compañero de labores señor Eudaldo Bonet, vocal de la referida Junta, por su exaltación a la cartera de Comercio.

REPRESENTANTES Y SENADORES.—Numerosos fueron los representantes a las Cámaras que concurrieron ayer a Comercio. Entre ellos anotamos a Antonio Pruneda, doctor Juan B. Pons, Broderman, Martín A Iglesias, Máximo Rodríguez, y el señor Granda. Entre los Senadores, vimos al doctor Octavio Rivero, y Cañas Milanés.

UNA COMPAÑIA DE FIANZA BURLA ABIERTAMENTE LAS LEYES DE LA REPUBLICA.— En la mañana de ayer se recibió en la Secretaría de Comercio una denuncia formulada por el Juez de Instrucción de Palma Soriano referente a la Compañía de Fianzas denominada La Central Cubana, que viene burlando manifiestamente todas las disposiciones legales que rigen sobre la materia. La referida autoridad judicial expone que esa entidad prestó una fianza de diez mil pesos, para responder a la libertad provisional de Salustiano Martí, procesado en la causa 464 del corriente año, seguida por el delito de disparo y lesiones, cobrando solamente como prima la cantidad de diez pesos, cuando le correspondía cobrar la suma de trescientos pesos, infringiendo lo que dispone la Tarifa Oficial y defraudando al Estado, ya que, por las leyes vigentes está obligada a depositar el 25 por ciento del valor correspondiente, que en esta ocasión ascendía a 75 pesos

Por si esto resultase poco, la referida entidad tiene cancelada la autorización para operar por la Dirección de Seguros de la Secretaría de Comercio, a consecuencia de las muchas incautaciones que contra su garantía ha sufrido en los últimos tiempos.

INDUSTRIAS Y COMERCIOS CLANDESTINOS—El letrado auxiliar de la Consultoría de Comercio, señor Orlando Alonso Velasco ha elevado al Secretario del Ramo Sr. Eudaldo Bonet, una monografía bajo la denominación de «Comentarios al Decreto ley 163 de 21 de agosto de 1935 sobre industrias y comercios clandestinos,» que contiene el texto íntegro del expresado Decreto, los dictámenes rendidos sobre la materia por la propia Consultoría de Comercio, así como los modelos oficiales acordados al efect, todo lo cual ha realizado y coordinado el doctor Alonso, con una introducción previa y con un índice por materias y otro alfabético para facilitar de este modo las consultas que se hagan sobre estas cuestiones que hoy en día tienen gran interés.

El doctor Alonso sugerirá al Secretario de Comercio la conveniencia de hacer un folleto de este trabajo.

FIANZAS INCAUTADAS.— A la Secretaría de Comercio ha comunicado el Juez de Instrucción de la Sección 25, que se instruye por daño a la salud pública, que a virtud de la causa 552 Quinta, ha procedido a incautarse a favor del Estado de dos fianzas que por la suma de cinco mil pesos cada una prestó la compañía «La Oriental S. A.» y «La Aurora S.A.» para responder de los dos procesados en dicha causa nombrados Lázaro Linares Blanco y Emilio Bravo Cárdenas, respectivamente.

—Por su parte, el juez de Instrucción de Cárdenas, en escrito elevado a la dirección de Seguros de la Secretaría de Comercio, da cuenta del decomisa a favor del Fondo de Jubilaciones y Pensiones del Poder Judicial de la fianza de dos mil pesos que tenía prestada la compañía «The Royalty Segurity» and Ins. Co. Inc». en la causa 120 del pasado añño seguida contra el procesado Francisco García Robaina

DAVID VAZQUEZ BORDELO

Con motivo de la festividad de hoy, está de días el señor David Vázquez Bordelo, activo presidente de la Sección de Propaganda de «El Valle de Lemos».

Teniendo en cuenta las simpatías con que cuenta dicho caballero, recibirá numerosas felicitaciones, a las que unimos la nuestra, muy sincera.

EL BANQUETE BARCALES

Muy concurridos se verán el domingo próximo los famosos jardines «La Cotorra», con motivo de la jira que llevará a cabo «Unión Barcalesa»

Se celebrará un suculento almuerzo seguido de matinée bailable y a juzgar por los avances que recibimos, cabe esperar un verdadero éxito de la intensa campaña que viene desarrollando la comisión de fiestas.

Estas continuas visitas a «La Cotorra» prueban la enorme popularidad que disfrutan estos jardines, donde celebran sus festivales numerosas instituciones hispanas.

un número lleno de interés

es el de la revista

Bohemia

que se pondrá a la venta

HOY viernes a las 3 de la tarde

más de 80 páginas 10 ¢

CÓMPRELO EN CUANTO SALGA

G A C E T I L L A S

REINA: «EL ENEMIGO DEL HOMBRE»

Dos grandes estrenos anuncian para hoy en el «Reina», el teatro de la mejor proyección de la Habana, teléfonos M-2272 y M-4313, comenzando la función que es continua a las 2 en punto de la tarde.

En los turnos principales se exhibirá la monumental producción «El enemigo del hombre», brillantemente interpretada por Paul Muni, cuya caracterización de Luis Pasteur es admirable, le secunda Anita Luisa. Conjuntamente se exhibe además: «Huérfanos del Destino» de Dickie Morre el Noticiero Paramount, la variedad «Es difícil elegir» y el cartón «El párasito» completan el programa. Los precios igual que siempre serán: 15 centavos hasta las 6 y media y 20 centavos. Después, niños 10 centavos y balcony familiar 10 centavos.

Mañana: «Paz en la Guerra» y «El enemigo del hombre». El lunes: «El vagabundo millonario» y «El niño de las monjas».

PRADO: «INFAMIA» CON MERLE OBERON

Hoy repite «Prado» el popular teatro de Prado y Trocadero, el formidable e interesante drama «Infamia». ¡Tres inocentes! ¡Tres Mundos!: «Infamia», Amistad y Amor. ¡Tres estrellas!. Miriam Hopkins, Merle Oberón y Joe McCrea en la película más discutida del año, la cual se exhibirá en los turnos preferentes de 3:30, 6:30 y 9:30. Cubriendo los turnos de 2:00 5:00 y 3:30, la maravillosa cinta de un bello e interesante argumento, titulada «Un caballero improvisado» por Douglas Fairbank, Jr. Completando el programa el gracioso cartón «El Canario Errante». Precios de costumbre. Mañana, se repite el mismo programa. El martes el espectáculo de espectáculos: «Magnolia», por Irene Dunne y el sábado: «La favorita» por Kay Francis. Pronto «La historia de dos ciudades» por Ronald Colman.

LARA: «TROMPADAS FENOMENALES»

La Empresa del popularísimo y predilecto cine familiar «Lara», de Prado y Virtudes, teléfono M-2421, ha combinado para hoy viernes, un gran programa, en el que se ofrecen dos importantes y valiosos estrenos, para deleite de sus muchos asiduos.

Comienza la función continua, a precios populares, a las 2 de la tarde, hasta las 11 y 30 de la noche exhibiéndose a todas horas revista, comedia, estreno de la emocionante y estupenda producción «Trompadas fenomenales» por Lew Ayres y estreno del emocionante drama del Oeste con un argumento lleno de acción «El valle perdido» por el popular cow boy Bob Steele.

Mañana: «La casa de las mil luces» y «Trompadas fenomenales».

Y el domingo: gran programa con «Magnolia» por Irene Dunne, «La casa de las mil luces» y otras atracciones».

ACTUALIDADES Y ESMERALDA: REGIAS PELICULAS

Estupendo programa ha combinado la popular empresa Lao, para hoy, en el simpático y concurrido cine «Actualidades», de Monserrate 8 y 10, teléfono M-5575, ya que en su función continua de 2 a 11 y 30 de la noche y a los precios popularísimos de costumbre se exhibirá revista, comedia, estreno de la bellísima y lujosa joya cinematográfica: «En persona» por Ginger Rogers y George Brent, estreno de la muy interesante y valiosísima super-producción «Vicio y virtud» por May Robson y el episodio 11 de la emocionante super serie: «Tierra de Centauros» por el cow boy Buck Jones. Mañana: «En persona» y «El Código Penal».

En el favorecido y predilecto cine familiar «Esmeralda» de Monte 242, (Cuatro Caminos), teléfono M-4080, se ofrece hoy un regio programa que resultará muy del agrado de sus asiduos. Comenzando a las 2 en función continua hasta las 11 y 30 de la noche, se exhibe revista, comedia, estreno de la muy bella y magnífica super-producción «El secreto de una doncella» por Margaret Lindsay y Warren Hull y estreno del emocionante y estupendo drama: «La ciudad siniestra» por el dinámico actor James Cagney.

Mañana: «Cazadores de estrellas» y «Mares Turbulentos».

LIRA: «INFAMIA» CON MERLE OBERON

Hoy viernes, tiene el céntrico y coquetón cine preferido de las familias «Lira», de Industria y San José, con su teléfono M-4474, un monumental programa que exhibe en matinée y noche y que ha de llevar mucho público a su cómoda y fresca sala.

Comenzando a las 2 de la tarde la matinée y a las 8 y 15 la función nocturna se exhibirá revista, comedia, estreno de la grandiosa y monumental super-producción de gran argumento «Infamia» que interpretan Merle Oberón, Miriam Hopkins y Joel McCrea y estreno de la bellísima y regia producción musical «Melodías del corazón» por Josephine Hutchison.

Mañana: «La última cita», regia joya en español que figuran como atracción «El lechero», por Harold Lloyd.

OLIMPIC: «CITAS PELIGROSAS»

Con la revista Semanal, se inician las tandas elegantes de 4:45 y 9:45, Línea y B, en el Vedado, teléfono F-6263, completándose con la magistral joya, «Citas Peligrosas» por William Powell y Rosalind Russell. Las tandas de 6:30 y 8:30, se cubren con la exquisita opereta musical, «Melodías de Broadway» de Eleanor Powell y Robert Taylor.

Precios: Hasta las 6:30, luneta, 15 centavos y 20 centavos después. Niños y tertulia 10 centavos a todas horas. Mañana, programa doble con «El pequeño Lord», por Freddie Bartholomew y «Los amos del aguacero» por Wheeler y Woolsey. Domingo: «Infamia» de Merle Oberón, y «La casa de las mil luces» por Phillis Holmes y se acerca a «Olimpic» la extraordinaria zarzuela española «La verbena de la Paloma» por Miguel Ligero.

VEDADO: «NOBLEZA BATURRA»

Nobleza Baturra y La Hermana San Sulpicio, el rograma de doble triunfo que en su estreno agotó las localidades en el popular cine Vedado, de la calle B, entre 27 y 29, en el Vedado, teléfono F-3128, vuelve hoy al cartel, a a petición general, y como un homenaje a la gracia, la simpatía y el arte de Imperio Argentina y Miguel Ligero; nuestra única recomendación es que vayan temprano. A pesar de tan gran programa, regirán precios populares: A las 5, luneta y niños 10 centavos. A las 8 y 30, lunetas 20 centavos, niños 10 centavos a todas horas. Recuerden que esta es la última oportunidad que tienen de ver estas dos peliculas en una misma función. Mañana, formidable estreno de El Enemigo del Hombre, por Paul Muni, con La Novia Secreta, por Bárbara Stanwinck; domingo, Infamia, por Merle Oberon, Donde las dan, por Kent Taylor, episodios, comedias y cartones.

CARMELO: HOMENAJE A CARLOS GARDEL

Lleno se verá hoy en tanda y noche la ventilada y cómoda sala del favorito cine familiar de El Carmelo, de Línea y 18, Vedado, teléfono F-6030 ya que su empresea ha combinado para hoy un regio programa de homenaje al malogrado rey del tango Carlos Gardel, que como se sabe contó con millares de admiradores en Cuba.

En tanda elegante a las 5 de la tarde y después en función nocturna comenzando a las 8 y 30 de la noche se pasará por la pantalla revista, comedia, y las bellísimas y lujosas joyas en español y con preciosos tangos, «Cuesta Abajo», (copia nueva), y «El día que me quieras», ambas geniales creaciones del bien recordado cantor Carlos Gardel.

Mañana: El niño de las monjas, regia joya española con Raquel Rodrigo y Luis Gómez y estreno de la bella producción argentina La conquista de Buenos Aires.

El domingo: grandioso programa con episodios, comedia, Trompadas fenomenales y El niño de las monjas.

El lunes: El negro que tenía el alma blanca.

MODERNO: «RICITOS DE ORO» CON SHIRLEY TEMPLE

Hoy vuelve a la pantalla y por última vez, la maravillosa producción Fox, titulada «Ricitos de Oro», de Shirley Temple, John Boles; y la producción Monogran, titulada «La casa de las mil luces», de Phillips Holmes, Rosita Moreno, un cartón animado y un Paramount News. Lunetas hasta las 6 y 30, 15 centavos; después 20 centavos. Niños 10 centavos, localidad alta hasta las 6 y 30 10 centavos; después 15 centavos.

Mañana y el domingo, «Sigamos la Flota», de Ginger Rojers, y Fred Astaire, y «Sin tregua ni compasión», de Preston Foster y Margaret Callaham. El lunes y martes, «El cura de aldea», de Juan de Orduña y Pilar Muñoz; y «Desbanqué a Montecarlo», de Ronald Colman y Joan Bennett.

NORMA: «EL TUNEL TRASATLANTICO»

Con sus magníficos equipos de proyección, sonido y ventilación, cómodas butacas, ventilada sala, estrenos diarios y precios populares, el popular y favorito cine familiar Norma, de Luyanó y Concha, teléfono X-2021, anuncia para hoy viernes un grandioso programa, con dos valiosas producciónes.

A las 5 y a las 8 y 30 se exhibirá revista, estreno de la muy emocionante y colosal superproducción «Los 39 escalones», por Madeline Carroll y Robert Donald y estreno de la gradiosa obra cinematográfica llena de espectacularidad y emoción «El tunel trasatlántico» por Richard Dix, Madge Evans, Geeorge Arlis y otros.

Precios: tanda caballeros 10 centavos, niños y damas 5 centavos. Noche: Mayores 10 centavos y niños 5 centavos.

El domingo: grandioso programa con el Eenemigo del hombre o La tragedia de Pasteur, Domando fanfarrones, episodios, cartones y Las manos de Orlac.

VERDUN: «INFAMIA» CON MERLE OBERON

En el simpático, fresco y cómodo teatro de Consulado 120, con el teléfono M-9206, por ser el único en Cuba al aire libre, pero resguardado de las inclemencias del tiempo por su techo movible, comienza la función como de costumbre a las dos de la tarde con un soberbio programa, compuesto de un noticiario Fox, una alfombra, la monumental producción interpretada por Mirian Hoppins, y Joel Mc Crea, titulada «Esplendor», y la super-especial-producción, titulada «Infamia», con la interpretación sublime de una niña actriz: Merle Oberon, y Joel McCrea. Un testimonio fiel de las calumnias, que hacen víctimas, que destruyen hogares, que hacen rodar nombres, pero que en su pecado llevan la penitencia.

Precios: Hasta las 6 y 30 de la tarde 15 centavos, después 20 centavos luneta.

Tertulia o balcony con comodísimas lunetas, y los niños a todas horas 10 centavos.

Mañana: El ángel de las tinieblas e Infamia.

WILSON: «MORENA CLARA» (En español)

Wilson. Belascoaín y San Rafael, teléfono U-5863; 10 centavos de 1 y 30 a 6 y 30; y 15 centavos después, niños 10 centavos a todas horas.

Hoy, tarde y noche, la revista semanal «La voz del mundo», y la variedad especial «Corre mulilla», y las super atracciones, «Morena Clara», el éxito más grandioso de la temporada, toda en español, por la incomparable Imperio Argentina y Miguel Ligero; y «La Llama Oculta», regia film extraordinaria de la Metro, interpretada por Ann Harding y Herbert Marshall.

A las 5 p. m. «Morena Clara», por Imperio Argentina y Miguel Ligero y «La llama oculta», por Ann Harding y Herbert Marshall.

Mañana: programa extraordinario con «Brindemos por el amor», super extraordinaria producción musical, interpretada por el tenor Nino Martini y Genevieve Tobin y «Aguilas humanas», sensacional y emocionante producción, por Wallace Beery y Robert Young.

En la próxima semana «Amor antes del desayuno», por Carole Lombard; «Una noche en la ópera», por los hermanos Max; «Guerra sin cuartel», por Rochelle Hudson y César Romero; «El enemigo del hombre», por Paul Muni y «Coronado», superproducción musical de la Paramount.

INGLATERRA: «MORENA CLARA» (Exito)

Inglaterra, San Rafael y Consulado teléfono M-5527; 10 centavos de 1 y 30 a 6 y 30, y 15 centatvos después, niños 10 centavos a todas horas.

Hoy, tarde y noche, la revista semanal «La voz del mundo», y las superatracciones, «Morena Clara», estupenda superproducción exttraordinaria Cifesa, por la incomparable Imperio Argentina y Miguel Ligero, y «La Llama Oculta», regia joya extraordinaria Metro, interpretada por Ann Harding y Herbert Marshall.

A las 5 P. M., «Morena Clara», por Imperio Argenttina y Miguel Ligero, y «La Llama Oculta», por Ann Harding y Herbert Marshall.

Mañana, programa extraordinario con «Brindemos por el amor» magistral producción musical de la Fox, interpretada por el gran tenor Nino Martini y Genevieve Tobin y «Aguilas humanas», sensacional y emocionante super-joya, interpretada por Wallace Beery y Robert Young.

En la próxima semana: «Amor antes del desayuno», por Carole Lombard; «Una noche en la ópera», por los hermanos Max; «Guerra sin cuartel», por Rochelle Hudson y César Romero; «El enemigo del hombre», por Paul Muni y «Coronado», estupenda producción musical de la Paramount.

CUBA Y SALON ROJO: BELLISIMOS PROGRAMAS

El Cuba, predilecto y elegante cine familiar, sito en la calle de Suárez y Corrales, teléfono M 9796, ofrece a sus muchos asiduos hoy un bellísimo y regio programa, exhibiendo dos exquisitas películas que han de gustar mucho a sus numerosos favorecedores.

A las 5, en tanda y a las 8 y 15, en nocturna, pasa por su pantalla revista, comedia, estreno de la interesantísima y bella cinta «Una doncella de postín», por Janet Gaynor y estreno de la muy lujosa y exquisita superproducción de bello argumento «Orquídeas para tí», por Jean Munir y John Boles. Rigen hoy los precios popularísimos de costumbre.

Mañana: Noche de duendes y Motín a bordo.

El elegante cine familiar «Salón Rojo», de Monte y Antón Recio, el predilecto de las familias de la barriada, también ha de ofrecer hoy muy regio y bello programa. En tanda a las 5 y nocturna a las 8 y 15 se exhibe la bellísima y lujosa producción «El secreto de una doncella», por Warren Williams y la conmovedora y grandiosa joya cinematográfica «Quiéreme otra vez», por Margaret Sullivan. Completa este programa de hoy una revista y comedia. Rigen precios poulares.

Mañana: El buque de los misterios y El octavo mandamiento.

UNIVERSAL: «MORENA CLARA» CON I. ARGENTINA

Grandes llenos ha de registrar hoy el popular y preferido cine Universal, de Egido entre Muralla y Sol, con motivo del estreno de la grandiosa joya española «Morena clara», la película que ha batido todos los records de entrada y que hoy la Empresa de este popular cine se complace en ofrecer al público de la barriada, que a diario les favorece.

Comienza la función continua a la una hasta las 6 y 30 y de 6 y 30 a 11 de la noche, exhibiéndose revista, comedia, gran estreno de la monumental, bellísima y grandiosa joya toda en español «Morena Clara», el último gran éxito de la bella Imperio Argentina, con Miguel Ligero y completando este gran programa, la emocionante producción «Siempre en peligro», por el dinámico actor Richard Talmadge.

Mañana: «A caza de estafadores» y nuevas exhibiciones de «Morena Clara».

Y el domingo: episodios, comedias, «Charlie Chang en Egipto» y «Morena Clara».

RIVOLI: «TIEMPOS MODERNOS» C. CHAPLIN

Lleno ha de verse hoy en tanda a las 4 y 30 y nocturna a las 8 y 30 el simpático y predilecto cine de las familias, «Rivoli», de cuarta y quinta en el Reparto La Sierra, teléfono FO 2828, ya que brinda a sus favorecedores un grandioso programa, con dos grandes atracciones.

A las 4 y 30 y a las 8 y 30 se pasa por la pantalla una variedad, estreno de la grandiosa y bellísima superproducción «Clive de la India», por Loretta Young y Ronald Colman y estreno de la monumental y grandiosa joya cinematográfica de jocoso argumento «Tiempos modernos», el último gran éxito del genial Charlie Chaplin, secundado por Paulette Goddard.

Mañana: «La batalla» y «Hombre o ratón», con Eddie Cantor.

Y el domingo: «Tres en luna de miel», «En persona» y «El torbellino».

BELGICA Y VIOLETA: COLOSALES PROGRAMAS

Bélgica: «Desbanqué a Monte Carlo».

Dos estrenos interesantes pasarán por todos los turnos de hoy del cine preferido por las familias. Son ellos: «Desbanqué a Monte Carlo», por Ronald Colman y «Hotel Continental», por Peggy Shannon, los precios son populares.

Mañana: «Orquídeas para tí», por John Boles y «Cita a media noche», por Lyle Talbot. El domingo dos estrenos en español, «La última cita», por José Crespo y «El agua en el suelo».

Violeta. «Irela» o «La canción del atardecer» y «Siempre valiente».

Colosal programa para hoy en Violeta, se anuncia en todos sus turnos, «Irela» o «La canción del atardecer», producción divina, por Evelyn Laye y como complemento «Siempre valiente», por Bob Steele. Mañana: «Orquídeas para tí».

PARAMOUNT: (RANCHO BOYEROS)

Gran día de la risa será el de hoy en el elegante teatro Paramount, de Rancho Boyeros, ya que el inmenso Paco Sanz, actuará hoy en la «fiesta del muñeco», en este teatro, por cierto por una indiscreción del mago del arte, Paco Sanz, se leerá una carta privada que la genial Shihley Temple le remitió a Juanito, pero esto no es todo, «La perseguidora 99», y «Amor a Flote» completarán este derroche de atracciones hoy en el «Paramount».

Mañana: «Donde la ley no existe» y «La dama consciente».

M.E.C.D. 2016

...SPONE EL GOBIERNO LA RETENCION DEL 25 POR 100 DE LAS EXISTENCIAS DE CAFE EN CUBA

...denados cuatro de los autores de la falsificación de los giros postales y absueltos los restantes

...tado sentencia la Sala de lo Civil del Tribunal ...premo sobre nulidad de tercera subasta. Ha pedido el Fiscal graves penas en diversas causas pendientes

...a sentencia dictada por la Sala ...lo Criminal de la Audiencia, ...la causa por la falsificación ...s postales. Como ya publicamos ...stales. Como ya publicamos ...bido tiempo, fueron absueltos ...inar la prueba testifical en ...del juicio, los procesados Ro...uárez Gómez, Antonio Rodrí...rieppa, Julio Silvio Méndez, ...ernández Vargas y José Gar...ías, absoluciones que son con...as en la sentencia, en la que ...ome a los restantes procesa...al Ors Bellido de Luna, José ...de la Torre, Fernando Ramí...Estenoz y Manuel Benamelis, ...a de 5,000 pesos de multa, a ...ío, o en defecto de su pago 2 ...e prisión. Además, mancomu...nte, deben indemnizar al Es...ubano la suma de 1.800 pesos, ...bierno de los Estados Unidos ...e América 2,400 pesos y a ...roadway Trust and Saving ...e Chicago, 11 mil pesos a que ...en los perjuicios ocasionados. ...s sabido, el Fiscal había in...o para cada uno de los pro...dos penas de cinco años de ..., o sea diez años.

...dieron a los procesados ab... los doctores José Pérez Cu...José M. Arango, Fernando Manuel Piris, Ovidio Giberga ...R. Cruells, del bufete Palma-...

...la sentencia, puesto de ...Ramiro de la Torre con los ...procesados Benamelis, Ramí...Estenoz y Bellido de Luna, así ...con otros individuos procesa...rebeldía, prevaliéndose Rami... Torre del conocimiento que ...por haber sido durante mu...mpo empleado de Comunica..., de la manera de funcionar ...artamento de Giros Postales, ...ron el propósito de confec...giros postales falsos para co...importe de ellos tanto en es...ública como en los Estados ...y a ese efecto en los últimos ...de 1932 obtuvieron, sin que se ...ido precisar cómo, varios ta...s en blanco de los impresos ...usan para expedir en las dis...icinas de Correos, giros pos...lenándolos y haciendo apare...o expedidos por los corres...tes funcionarios de los ser...postales de Cuba, imitando ...mas de los mismos, así como ...los oficiales, extendiéndolos a ...de numerosas personas ima...s de las diferentes provincias ...República y de los Estados ...habiendo hecho efectivos al...de los giros, y perjudicando a ...ública de Cuba, a los Estados ...y al Banco arriba indicado en ...tidades antes detalladas. Pa...giros al extranjero, sustraje...visos» y sobres oficiales del ...mento de Comunicaciones e ...las firmas de los empleados ...res, tal como las estilan en ...mentos de orden interior. ...e probó, agrega la sentencia, ...inero conseguido con los gi...ificados se destinara para ...el régimen de Machado.

...E NULIDAD DE LA TERCE...BASTA. SENTENCIA DEL ...AL SUPREMO.— El señor ... Pérez Castañeda y Triana, ...nte de ésta, celebró un con...e préstamo con garantía pren...n The National City Bank of ...rk, por treinta y tres mil pe...monedas de oro de los Esta...idos, en 2 de abril de 1928, ...ndo en garantía del préstamo ...s intereses pactados, diez bo...tecarios de cinco mil pesos ...o, garantizados con primera ...de la finca rústica denomi...Santa Teresa» o «Ramírez», ...ropiedad del señor Pérez Cas-...

...icho contrato de prenda se ...e al llegar la fecha del ven...o sin que fuera satisfecho el ..., podía el Banco dirigirse ...l deudor, bien personalmen...ercitando la acción real pig...a que se refiere el Artículo ...l Código Civil.

...o el día del vencimiento y ...endo sido pagada la obliga...Banco ejercitó la acción real ...ticia del Artículo 1872 del ...Civil contra el señor Pérez ...a, procediendo a sacar a su...s bonos, ante el Notario Dr. ...María Barraqué y González, ...aciendo uso del procedimien...ario establecido por la Ley ..., o sea, sacando a subasta ...bonos por tres veces; la pri...or la cantidad de cincuenta ...nulidad de la subasta efec...er estimar que el Banco po...ado el vencimiento del pla...ejercitar su derecho bien, perso...e estableciendo el procedi...ordinario correspondiente, o ejercitando la acción pignoraticia del referido Artículo 1872 del Código Civil, pero en modo alguno podía mezclar o simultanear ambos procedimientos, es decir, dentro del procedimiento del Artículo 1872, seguir el procedimiento ordinario.

El Juzgado de Primera Instancia de Almendares, dictó sentencia en el mencionado asunto declarando con lugar la demanda, la que fué confirmada por la Sala de lo Civil de la Audiencia de la Habana y por el Tribunal Supremo, por lo que la tercera subasta, antes mencionada, quedó anulada. Dirigió profesionalmente al señor Pérez Castañeda en las tres instancias, en las que como se ve obtuvo franco éxito, el doctor José M. Carballido, del bufete «De Solo-Cárdenas-Carballido», cuyas argumentaciones en contra de los recursos de las partes demandadas fueron aceptadas por el Tribunal Supremo, y que en lo pertinente, son los símil pesos, que fué el valor en que se tasaron los bonos de común acuerdo; la segunda con la rebaja del veinte y cinco por ciento y la tercera sin sujeción a tipo.

A esta tercera subasta concurrió la Cuban Sugar Plantation Incorporated, la que ofreció por los bonos la suma de mil pesos, siéndoles adjudicados, cediéndolos posteriormente a Real Estate Commercial Company of Cuba, la que estableció el procedimiento sumario correspondiente.

El Banco aplicó los mil pesos referidos al pago de intereses y estableció un juicio ejecutivo contra el señor Ignacio Pérez Castañeda, por la suma de treinta y un mil pesos de principal y 2.357 pesos por intereses vencidos.

El señor Ignacio Pérez Castañeda estableció en el Juzgado de Primera Instancia de Almendares, de esta Capital, el correspondiente juicio declarativo de mayor cuantía, solicigüientes: ponencia del Magistrado doctor Guillermo de Montagú:

«Considerando: que el remate por precio muy inferior al importe del préstamo, en una tercera subasta, no autorizado por el legislador ni por el contrato, sin haber optado oportunamente por quedarse con las cosas pignoradas liberando al prestatario, o ir, en su defecto, al juicio adecuado, se traduce en indudable perjuicio para el deudor, a quien se priva anticipadamente de su bien, sin las ventajas en el primer supuesto, y sin las garantías en el segundo, que la Ley le ofrece; perjuicio éste que, en forma y por concepto diferente a lo que con miras a la indemnización económica se debatieron, se aprecia sólo desde el punto de vista del ejercicio de la acción de nulidad.

«Considerando: que las precedentes razones determinan la improcedencia de los motivos de casación propuestos bajo los números quinto, sexto y séptimo. Y, en su virtud, aunque prosperasen las alegaciones referentes a ser instinentes la aplicación del artículo mil ochocientos cincuenta y nueve del Código Civil; constituir derecho y no deber del acreedor el adueñarse de la prenda extinguiendo la deuda, y tener validez cuando expresamente se ha estipulado su celebración en esa forma, las subastas sin sujeción a tipo, se hace forzoso desestimar en su totalidad el recurso ya que de todas suertes habrán de mantenerse, por las causas preindicadas, la nulidad decretada y la sentencia que la declara.

«Considerando: en lo concerniente al recurso de la Compañía Comercial de bienes Inmuebles de Cuba que en el artículo veintisiete de la Ley Hipotecaria se limita a definir quiénes son terceros a los efectos de la misma, y en relación con actos o contratos inscriptos, sin atribuirles ni reconocerles derecho alguno y por ende, su cita aislada—como se hace en el primer motivo—no es útil para la casación de un fallo en que se extienden a un litigante no protegido directo ni indirectamente por el Registro, los efectos de la nulidad de una subasta celebrada para la realización de una prenda, cuyo remate le fué cedido por quien lo obtuvo.»

PENAS DEL FISCAL POR DELITOS VARIOS.—Para el procesado Víctor Fernández Alvarez, interesa el Fiscal de la Audiencia la pena de 5 años de prisión y multa de 10.685 pesos y 12 centavos, como autor de un delito continuado de malversación postal, ya que desempeñando, desde el 30 de Enero de 1934 el cargo de Intendente de Efectos Timbrados de la Administración de Correos de esta Capital, en diversas fechas anteriores al 27 de Diciembre próximo pasado, se apropió de la suma de 10.420 pesos y 43 centavos correspondiente a la cuenta postal, así como de la cantidad de 264 pesos y 70 centavos por concepto de Miscelánea, que hacen en total 10.685 pesos y 13 centavos, de la que dispuso y se apropió dicho procesado Fernández.

Considerándolo autor de un delito continuado de hurto cualificado por el grave abuso de confianza, interesa el Fiscal 4 años y 1 día de presidio para el procesado Fermín Pacheco Mariño, quien aprovechando su condición de ayudante de modelista de la fábrica de calzado de Calzada de Palatino número 7, fué sustrayendo pares de calzado, que vendía a la casa de préstamos «El Tesoro», cuyo propietario los adquiría de buena fe. La responsabilidad civil la fija en la suma de 46 pesos.

Por delito de imprudencia de la que resultó homicidio, pide el Fiscal pena de 1 año y 1 día de prisión para el chauffeur Lorenzo José Barreras Baralt e indemnización de tres mil pesos a los familiares de Miguel del Río. En defecto de pago, se considera tercero civilmente responsable a Manuel Castro Rubio, propietario del ómnibus que manejaba el procesado el 4 de Mayo último, cuando en la calle de Teniente Rey, entre Oficios y Mercaderes, debido a la excesiva velocidad con que manejaba el vehículo alcanzó a del Río ocasionándole la muerte.

...ora de sueldos ...ra el despalillo ...n Pinar del Río

...la presidencia del doctor Ta...celebró, ayer, sesión la Co...Nacional de Salarios Mínimos, ...en primer término sobre ...s de despalillo de tabaco ...barques, toda vez que por no ...tenidas al efecto, se han co...s daños causados en la zona

...los informes que sobre el ...rindieron el senador doc...o Barrena y el representan...nador Pérez, se acordó, por ..., que las operaciones de ...de tabaco en rama para ...que se efectúen en Pinar ...estén comprendidas en la ...escala de retribuciones acor...anterioridad para la pro...de Santa Clara, esto es, que ...illo de tabaco se abonará a ...cinco centavos por libra; ...as provincias.

...mente se acordó adoptar la ...presentada al efecto sobre ...para las escogidas de tabaco ...nas de San Juan y San Luis ...del Río).

...se acordó prorrogar ...31 de diciembre próximo las ...y escalas de retribuciones pa...dependientes, mensajeros y office...que vencía el próximo día 30 ...corrientes, así como la de los ...de las salinas.

...AMACIONES APROBADAS. ...Administrativa de Mater...era de la Habana, en se...lebrada ayer, acordó aprobar ...pedientes de reclamaciones de ...de maternidad, hechas por ...siguientes obreras: Asunción Val...Adolfina Alonso Mar...Juana Esquivel Vela; Ofelia ...y Oramas; Ana Celia Cotilla ...Cora Santurce Castro; Cari...González Alfonso; Zoila Acosta y ...María Soto Bustamante; Ana ...Martínez Rodríguez; Oliva Fer...Llanes; Agustina Rodríguez; ...Villar Uribarres; Blanca Váz...Suárez; Clara Carballo Rodríguez; Ana Celia González Mesa; Felicia Varela Vilariño; Graciela Fernández López; Irene Alonso Ortega; Carmela Jaime Hernández y Angela Pérez Martínez.

INFRACTORES MULTADOS.—Por infringir la Ley de Maternidad se ha multado a Fraga y Compañía, venta de accesorios y gasolina; Margarita Trotcha, casa de huéspedes; Eustasia Burque, cajas contadoras; Juan Gil y F. Montes de Oca, café cantina; Pardo y Fernández, bodega; Shames Zamuchawska, refrescos; José Santeiro, tapicería; Domingo García, taller de mecánica; José Tong y Compañía, lavandería; Abraham Zolick, fuente de soda; Pedro López López, venta de relojes; José Fernández, depósito de hielo; Pedro Martínez, barbería; Emilio Piñeiro, carnicería; MorrisAweobuch, venta de efectos fotográficos y Ramón García, panadería.

Información Telegráfica
DEL INTERIOR DE LA ISLA

Por nuestros Corresponsales, a través del hilo directo del DIARIO

PINAR DEL RIO

PARA DIRECTOR DE TELEGRAFOS

PINAR DEL RIO, junio 25. DIARIO. Habana.—Los empleados del telégrafo de esta provincia solicitan, por medio del DIARIO DE LA MARINA, del Secretario de Comunicaciones, doctor Rafael Santos Jiménez, que ratifique en el cargo de Director de Telégrafos al señor Rafael Lauzán, elemento de valía que prestigia la clase y desenvuelve ampliamente sus actividades, siendo cooperador entusiasta del mejor servicio de telégrafos.

AGUA FANGOSA POR LAS LLUVIAS

A causa de las constantes lluvias caídas, esta ciudad está tomando agua fangosa que se ha filtrado en el acueducto, resultando en extremo perjudicial para la salud del pueblo, temiéndose la contaminación con gérmenes qe trasmitan epidemias infecciosas. GUILLERMO RODRIGUEZ. Corresponsal.

HABANA

PERSIGUEN EL JUEGO LAS AUTORIDADES MILITARES

GUINES, junio 25. DIARIO. Habana.— El capitán Pedro Torres Benítez, jefe de las fuerzas armadas de esta localidad ha intensificado la campaña contra todos los juegos prohibidos, habiendo sorprendido esta madrugada, con los soldados Armenteros y Bermudez, uno en Arango 34, deteniendo a cinco que se dedicaban a ese juego y ocupando barajas, fichas, tapete y dinero. M. SUAREZ. Corresponsal.

LOS GASTOS DEL MUNICIPIO DE PUNTA BRAVA

PUNTA BRAVA, junio 25. DIARIO. Habana.—En la sesión celebrada en la noche anterior, por la Cámara Municipal de este pueblo y bajo la presidencia del señor José A. López Fernández, fueron discutidos y aprobados los peesupuestos de este Municipio para el año económico 1936-37, ascendiendo los gastos a la suma de $30,715.46, de acuerdo con los ingresos calculados. A esta sesión asistieron once Concejales. Corresponsal.

MATANZAS

REUNION PRO AMNISTIA EN JOVELLANOS

JOVELLANOS, junio 25. DIARIO. Habana.— Todas las clases sociales de est Villa reunidas en el Parque de los Mártires y a iniciativa del Comité Estudiantil Pro-Amnistía, se ha hecho eco por la pronta solución de dichos problemas. Corresponsal.

SANTA CLARA

ASAMBLEA ESTUDIANTIL EN CIENFUEGOS

CIENFUEGOS, junio 25. DIARIO. Habana.— En el teatro de esta ciudad Luisa Casado, tuvo lugar en la mañana de hoy la asamblea estudiantil, a la que asistió una gran concurrencia, predominando el estudiantado. Presidió el señor Gabino Karell y actuando de Secretario General del Comité estudiantil local. Hizo uso de la palabra, en primer término el señor Roberto Morató Acosta, quien trató sobre el problema de la amnistía de los estudiantes presos, siendo muy aplaudido en el curso de su discurso. También habló Venancio Jiménez Ríos, miembro del Bureau provincial estudiantil, tratando sobre el problema docente y Osvaldo Dorticós Torrado, abogó por la constitución del Instituto de Segunda Enseñanza en esta ciudad. Resumió el acto el doctor Horacio Merulo, quien desarrolló un amplio y concienzudo estudio sobre el problema estudiantil.

Acordó por último el pleno de la Asamblea, reorganizar el Comité local, lo que se hizo en el acto, disolviéndose la asamblea dentro del mayor orden y animación. OBDULIO. Corresponsal.

CAMAGUEY

EL PROBLEMA DE LAS INUNDACIONES EN MORON

MORON, junio 25. DIARIO. Habana.— El problema de las inundaciones de más de diez mil caballerías de tierra, en esta región, constituye una situación angustiosa para los miles de familias amenazadas por las epidemias y la miseria que ha sentar sus reales en los campos, cuyos frutos han sido arrasados por las aguas.

Una inmensa zona cañera se encuentra bajo el agua, amenazada de perderse. Urge que el Gobierno tome una resolución sobre el estado aflictivo de esta fértil región, aprobándose inmediatamente la Ley del doctor Angel Pardo Jiménez, en la que solicita un crédito de treinta y cinco mil pesos, para terminar las obras de canalización de las zonas inundadas, inclusive en los adredeores de la ciudad. Rogamos la gestión del DIARIO en nuestro favor. G. CONCEPCION. Presidente de la Asociación de Comerciantes.

ORIENTE

SEPELIO

SANTIAGO DE CUBA, junio 22. DIARIO. Habana.—Efectuóse el sepelio del joven José Sierra, ahogado en la confluencia de los ríos Guantánamo y Macurijes.

AMENAZADO CUETO DE CORTARLE LA LUZ

El poblado de Cueto, uno de los más importantes del Término de Mayarí, ha sido amenazado por el propietario de la Planta Eléctrica, de dejarlo en tinieblas, por adeudarle el Ayuntamiento seis meses, de la prestación del servicio.

LA COLONIA INFANTIL

Ha terminado el curso en la Colonia Infantil, situada en el Término del Caney, no habiendo obtenido mayor resultado los niños que durante tres meses estuvieron asilados en ella, por la forma en que se aplicaron los métodos pedagógicos modernos, aunque se pretenda con estadísticas demostrar lo contrario. GARCIA. Corresponsal.

FALLECIMIENTO DE UNA DISTINGUIDA DAMA

HOLGUIN, junio 25. DIARIO. Habana.—Después de sufrir una cruel enfermedad, dejó de existir anoche la señora Emilia Cordovés, García, esposa del acaudalado hombre de negocios señor Alfredo Infante Maldonado. Su sepelio efectuado hoy, a las cuatro de la tarde, constituyó una imponente manifestación de duelo. Numerosas ofrendas florales fueron depositadas sobre su tumba. Reiteramos nuestro sentido pésame a los familiares. M. OTERO. Corresponsal.

CONTINUA EN EL MISTERIO EL ASESINATO DE MORACEN

SANTIAGO DE CUBA, junio 25. DIARIO. Habana.—El mayor misterio continúa rodeando el asesinato del sereno Moracen, ocurrido en la noche del martes, en la céntrica esquina de Estrada Palma y San Germán, cuando se hallaba cuidando el almacén de la Viuda de Alberto González. La policía hasta estos momentos no tiene sospechas de nadie, habiendo resultado inútiles las investigaciones practicadas. La prensa en general critica la actuación de la policía, que desde su nacionalización, presta menos servicios. Abundan los robos, asaltos y asesinatos, existiendo por ello justa alarma en el vecindario, encontrándose las calles a las diez de la noche desiertas.

EN LA AUDIENCIA

En la Sección Segunda de la Audiencia, fué juzgado el miércoles el soldado Osvaldo Shelton Kindelán, para quien interesó el Fiscal la pena de catorce años y ocho meses, siendo libertado esta tarde, aceptando el Tribunal la tesis del defensor, doctor Recaredo García. Al acusado se le imputaba haber dado muerte el día 31 de diciembre del pasado año, en esta ciudad a Inocencio Heredia. GARCIA. Corresponsal.

UN COMITE PRO-AMNISTIA

HOLGUIN, junio 25. DIARIO. Habana.—Anoche quedó constituído en esta ciudad el Comité Pro-Amnistía de presos políticos y sociales. Fueron electos: Tomás Osorio, Presidente del Centro de Veteranos, Presidente del Comité y «Totín» Aguilera, para el cargo de Secretario. Entre los acuerdos tomados, figura la celebración de un Mitin en el teatro «Oriente» el día 4 de junio. Fueron cursados telegramas al señor Presidente de la República y al Comité Nacional. M. OTERO. Corresponsal.

REGRESO A LA HABANA EL DR. MAXIMILIANO SMITH

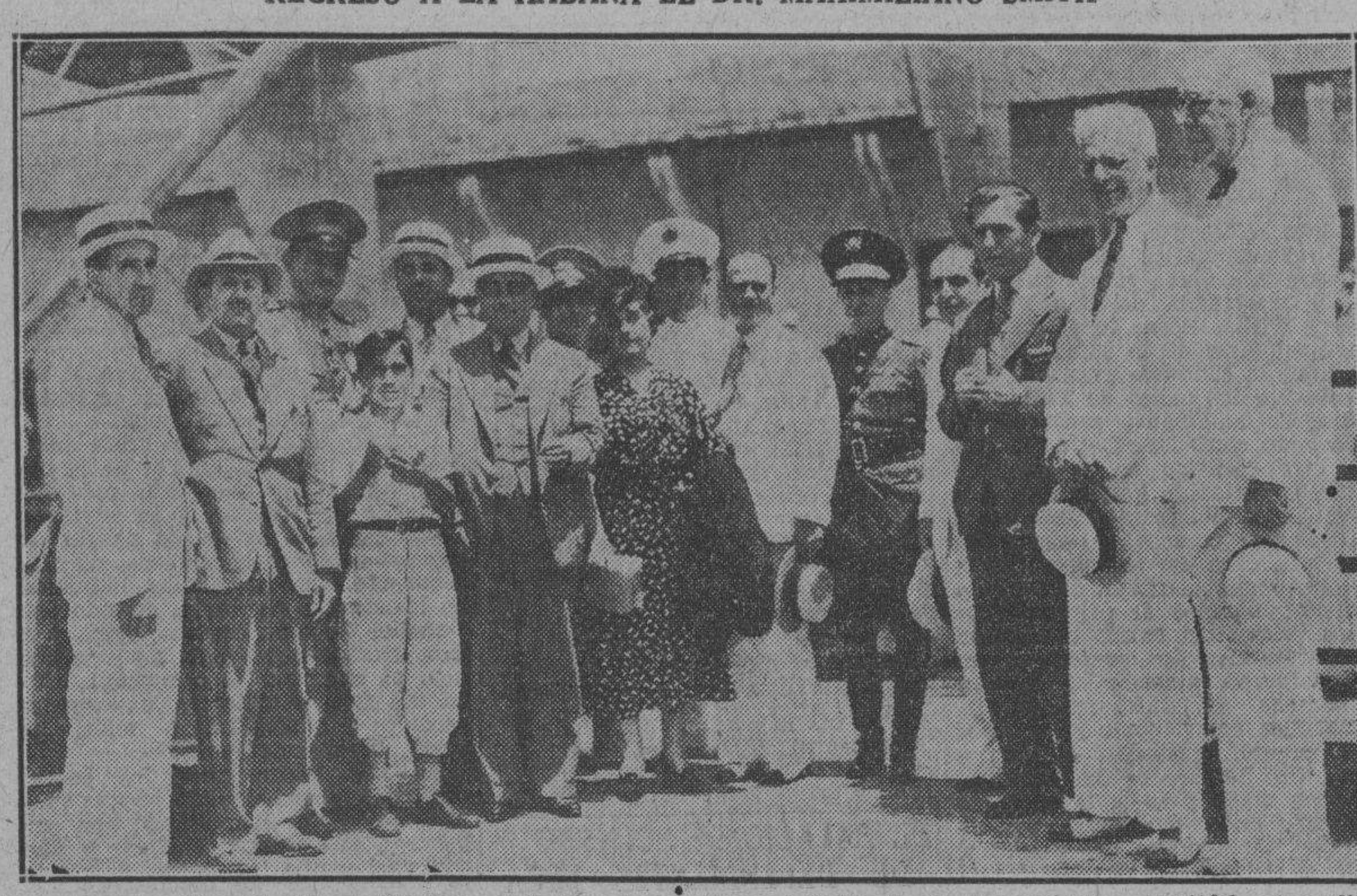

A bordo del avión «Caribbeau Clipper», de la Pan American Airways System, que arribó ayer por la mañana procedente de Miami, llegó el doctor Maximiliano Smith, ex Secretario de Gobernación y actual Fiscal del Tribunal Supremo. Regresa con su esposa e hija, que viene de un colegio donde cursa sus estudios. Al muelle del Arsenal de la P. A. A. acudieron a recibirle el capitán Belisario Hernández, el Director del Hospital Calixto García, doctor Zenón Zamora; el comandante Julio Argüelles, el comandante Despaigne, el doctor Domingo Ramos y miembros del Tribunal Supremo. En la foto aparece momentos después de haber desembarcado del avión.

Hoy será juzgado un menor que dió muerte a otro con una piedra, pero está exento de culpa por su edad

También comparecerá ante los Jueces el chauffeur Samitier, que mató imprudentemente a Benito Barrera. Armando Escalona y Juan Castro absueltos en Urgencia

La Sala Cuarta de lo Criminal de la Audiencia ha de ver esta tarde, en juicio oral y público, el caso del menor de trece años Isidro Valdés Arozamena, el que al lanzar una piedra a otro menor con el que reñía hubo de alcanzar al también menor Lázaro Alonso Suárez, privándolo de la vida, ocurriendo el hecho el 2 de Abril último, en Consulado y Séptima, reparto Buenavista, Marianao. El Fiscal, en vista de la edad de Isidro, que está exento de responsabilidad, puesto que ésta comienza a los 16 años, y es plena a los 18, pide que se declare culpable, pero que se le absuelva, entregándole a sus padres. Defiende a Isidro el doctor Francisco M. Casado.

También la citada Sala verá el caso de Antonio Samitier Duarte, chauffeur acusado de la muerte por imprudencia de Benito Barrera Alcántara, que fué alcanzado por el automóvil que guiaba Samitier, en Malecón y Lealtad el 15 de Febrero último, interesando el acusador particular doctor Manuel Fernández Supervielle y el Ministerio Fiscal la pena de dos años y cuatro meses de prisión e indemnización, el primero de cinco mil pesos, y el segundo de tres mil pesos. Defiende al acusado, interesando la absolución, el doctor Helio Rodríguez Ecay.

LOS ULTIMOS JUICIOS ORALES SUSPENDIDOS Y CELEBRADOS.—La Sala Primera de lo Criminal suspendió el juicio contra Robert Echling y Juan Suárez Rivero, acusados del homicidio por imprudencia del menor Rafael Rodríguez en Guanabacoa, y lesiones a su padre Remigio Rodríguez.

La Sala Tercera, tras celebrar el juicio, dictó sentencia absolviendo libremente a Clemente Menéndez Gutiérrez, de lesiones graves, y para quien pidió el Fiscal cerca de tres años de prisión; defendiéndolo el Dr. Fabián García de la Vega. Y también absolvió a Norberto Rodríguez Ramírez, de atentado a agente de la autoridad y lesiones, defendiéndolo, igualmente, el doctor Fabián García de la Vega.

Otros juicios fueron: contra Genaro Ugarte, por daño a la salud, retirando el Fiscal y defendiendo el doctor Radio Cremata; contra César Pedroso Albo y José Hernández, por daño a la salud, manteniendo el Fiscal, defendiendo el doctor Adolfo Núñez de Villavicencio.

Contra Jesús Hernández Lazo, por daño a la salud; Domingo Vázquez Gómez, por el mismo delito; Doroteo Cabrera Roque, por falsa denuncia; Miguel Chin, por daño a la salud pública; Carlos Manuel Varona, por drogas; Ricardo González Armiñán, por tentativa de robo; y contra José Pérez Fernández, Pedro Vázquez González, Adolfo Reyes Risote, Abelardo Barrios Morales, Modesto Marrero y Rafael Conde Fernández, por robo, manteniendo contra todos ellos la acusación el Ministerio Fiscal.

ABSUELTOS ARNALDO ESCALONA Y JUAN CASTRO. LOS CASOS DE URGENCIA.—Fueron juzgados y absueltos ayer por el Tribunal de Urgencia Arnaldo Escalona Almeyda y Juan Castro Jiménez, que en días pasados fueron detenidos en el cine Carmelo, en el Vedado, cuando el primero pronunciaba un discurso en un meeting, pro-amnistía y Asamblea Constituyente.

A los acusados se imputaban los delitos de injurias, desorden público y propaganda sediciosa y negaron la acusación alegando Escalona que jamás tuvo frases injuriosas contra el gobierno y las fuerzas armadas y que la frase que la Policía estimó injuriosa, fué cuando incitaba al pueblo a una mayor cooperación para obtener una Constituyente Soberana en la que, dijo, teniendo Cuba un gobierno constitucional, y que todo el mundo tenía el derecho de expresar su opinión.

El fiscal, al terminar la prueba de cargos, retiró la acusación por el delito de injurias y pidió al Tribunal se inhiba al Correccional en cuanto al delito de desorden público. Defendieron a los acusados los doctores Julio Gironés, a Castro y Juan O-Naghten, Representante a la Cámara, a Escalona.

Igualmente fueron absueltos, José Serra Rodríguez y Felipe Cisneros, de tenencia de armas.

Los acusados, según la policía, al alquilar una máquina se encontraron dentro de la misma un revólver calibre 38 que entregaron inmediatamente a la Policía.

Terminada la prueba el fiscal pidió la pena correspondiente para Serra por la tenencia de armas por haber sido el que entregó el arma.

Concedida la palabra al doctor Armando Rabell, defensor de los acusados, pidió la absolución de sus defendidos por estimar que no han cometido delito alguno al entregar el arma que habían encontrado dentro de una máquina, cosa que hicieron para no cometer el delito, por lo que si el Tribunal condena en este caso sentaría precedente dijo el doctor Rabell, de que nadie en lo futuro al encontrarse un arma la entregará, puesto que según el Ministerio Público, cometería igual delito el encontrar el arma y entregarla que quedarse con ella, ya que para entregarla tenía que tenerla en la mano como la tenía el fiscal hace un momento, y en ese sentido igual delito comete el fiscal.

Terminado el informe del defensor doctor Armando Rabell, el Tribunal absolvió a los acusados conforme decimos ya.

Condenado: Ramón Hernández González, a seis meses por tenencia de armas; este acusado ya ha sido condenado con anterioridad por el Tribunal Número Dos de Urgencia, ya extinguido, a condena perpetua por el asalto a una bodega.

IMPORTANTE CAUSA RESUELTA POR LA AUDIENCIA.—Con una sentencia absolutoria para todos los acusados, ha terminado la causa cuya de lo Criminal de la Audiencia, yo juicio se vió ante la Sala Tercera en que figuraba como querellante la «Compañía de Fomento y Urbanización Dolores, S. A.», contra los componentes de la sociedad comercial Buergo Alonso y Compañía, Ignacio Vega Remonteu, Ataulfo Fernández Llano, Francisco Trelles del Portillo, Ramón González Fernández, Tomás Díaz Buergo, Máximo González Carriles y René Gallardo Herrera.

Ya el terminar la prueba testifical, el acusador particular retiró la acusación para los acusados Fernández Llano, Trelles del Portillo y René Gallardo, y en la sentencia, dada a conocer en la tarde de ayer, por la expresada Sala de la Audiencia se absuelve igualmente a todos los acusados, por considerar el Tribunal que no existe en los hechos juzgados usurpación de terrenos, ni falsedad en documento privado, hurto ni daño a la propiedad como sostuviera el Letrado de la acusación privada. El Fiscal no acusó antes ni en el acto del juicio. Defendieron a los procesados los doctores José Pérez Cubillas, Raúl Trelles, Guillermo Lancís—que representaba a dos acusados—y Francisco Trelles y Fernández Llano, que se defendían a sí mismos y además el doctor Trelles al acusado Gallardo.

En la sentencia dictada, bajo la ponencia del Magistrado doctor Francisco Solís, se consigna que «no se ha probado que el drenaje, canalización o entubamiento de parte de la Zanja Real que cruza los terrenos de Buergo Alonso y Compañía—que no se efectuó de manera furtiva, astuta o cautelosa, sino abierta y públicamente con la autorización o inspección del Departamento de Obras Públicas—tuviese como propósito o fin el alterar o borrar cualquier lindero con predio colindante y aumentar el propio terreno con detrimento del vecino, ni que tal resultado se hubiese producido, siendo la localización de la Zanja perfectamente determinable, toda vez que por exigencia de Obras Públicas no pudo construirse obra alguna sobre el tramo canalizado, existiendo los registros visibles para efectuar su limpieza cuando fuere necesario; ni que el documento sobre ampliación de arrendamiento sea ficticio o simulado; ni que dichos acusados hayan destruído la nave o cerca en terrenos de los querellantes apropiándose el importe de los materiales, y claro está que no se ha integrado los mencionados delitos que se les imputan; no constituyendo tampoco los delitos de perjurio y falsedad en documento público de que fué acusado Vega Remonteu; ni el de estafa que se atribuye a René Gallardo por el hecho de haber cobrado como honorarios la cantidad que estimó conveniente sin ajustarse a tarifa alguna y que luego reclamó la parte que los abonó, como costas que no fueron impugnadas, lo que no implica ningún engaño o maquinación que constituya delito. No es pertinente hacer pronunciamiento alguno sobre los particulares que como cuestión previa formuló la querellante en cuanto a reserva de derecho para ejecutar la acción penal contra los acusados respecto a los cuales ya se encuentra suspendido el procedimiento por su ausencia y sobre reproducción de protesta, que ya se consignó oportunamente en el acta del juicio oral, así como respecto a acusaciones que puedan afectar exclusivamente a las personas que no son juzgadas ahora, por ser improcedentes, dado lo expuesto.»

DOS AÑOS POR FALSEDAD EN DOCUMENTO PUBLICO.—La Sala de lo Criminal del Tribunal Supremo ha declarado sin lugar el recurso de casación establecido por los procesados Elpidio Parra García y Rogelio Parra Pérez, contra sentencia de la Audiencia de Oriente que los condenó como autores de un delito de falsedad en documento público a la pena de dos años de reclusión y accesorias correspondientes.

La Sala sentenciadora declaró probado que como consecuencia de un juicio de desahucio establecido en el Juzgado Municipal de Holguín, por Santos Parra Parra contra Atanasio Peña Hechevarría y otros vecinos de la finca Elena, de la demarcación del Juzgado Municipal de San Andrés, del Partido Judicial de Holguín, al llevarse a efecto la diligencia de lanzamiento por el Alguacil y Secretario del último de los Juzgados indicados, con fecha 2 de Julio de 1934, a petición del ejecutado Atanasio Peña y de conformidad con lo dispuesto en el artículo 1598 de la Ley de Enjuiciamiento Civil, se extendió un acta haciendo constar los frutos que existían en el terreno y que estimaba que le pertenecían, y como se hubiera encargado del diligenciamiento del exhorto que por el Juzgado de Holguín le fuera librado al de igual clase de San Andrés, a los efectos del aludido lanzamiento, a los procesados Elpidio Parra y Rogelio Parra, y por este último fuera entregado al expresado Juzgado de San Andrés, por el Secretario de dicho Juzgado Braulio Batle, le fué devuelto el ereferido exhorto, cumplimentado en forma para llevarlo al Juzgado exhortante y este procesado y el nombrado Elpidio Parra, se apropiaron de dicha acta en que se hicieron constar los frutos existentes en el terreno, haciéndola desaparecer, entregando el exhorto en el Municipal de Holguín este último procesado, al que se lo diera Rogelio Parra a ese efecto; pudiendo el hecho de la sustracción indicada producir perjuicio a Atanasio Peña consistente en la dificultad o impedimento para recoger los frutos pense le lanzara o para reclamar su dientes que dejara en la finca de que impor...e.

Declarada con lugar una demanda de desahucio establecida por la Cía. Azucarera Atlántica del Golfo

(Noticias de los Juzgados de Primera Instancia).

PENSIONADO EL SEÑOR EDUVIGIS SERRANO CON 300 PESOS.—El señor Juez de Primera Instancia de Almendares doctor Antonio Carrillo de Albornoz, dictó auto ayer ante el Secretario doctor Whitmarsh, declarando que el promovente Eduvigis Serrano, s. o. a. tiene derecho a percibir una pensión del Estado Cubano ascendente a la suma de 300 pesos anuales en su carácter de soldado del Ejército Libertador.

DOS SENTENCIAS DE DIVORCIO EN EL ALMENDARES.— El doctor Antonio Carrillo de Albornoz, Juez de Primera Instancia de Almendares, dictó ayer, ante el Secretario Antonio Rubio Padilla dos sentencias de divorcios.

La primera se refiere a la promovida por Joaquín González Betancourt contra Angela Juana Matilde Madueño y González, declarada con lugar la demanda y en consecuencia disuelto el vínculo matrimonial existente entre ambos cónyuges.

La otra sentencia corresponde a la establecida por Celia Giraud y Quiñones contra Pedro Pablo Siblez y Meca, igualmente declarada con lugar, quedando disuelto el vínculo matrimonial existente entre ambos.

CON LUGAR UNA DEMANDA DE DESAHUCIO ESTABLECIDA POR LA CIA. AZUCARERA ATLANTICA DEL GOLFO.—Ante el Secretario Miguel Sainz Silveira dictó sentencia con fecha de ayer el señor Juez de Primera Instancia de Almendares, doctor Carrillo de Albornoz, declarando con lugar la demanda de desahucio establecida por la Sociedad Anónima denominada «Compañía Azucarera Atlántica del Golfo», contra el señor Nicolás Noda Amador, y en su consecuencia condenando a dicho demandado a que dentro del término de veinte días desaloje la finca objeto de este juicio, nombrada «Hoyo de la Yaya», situada en el Partido Judicial de Colón, provincia de Matanzas, de 83 caballerías de tierra.

SENTENCIA DE DIVORCIO EN EL CENTRO.—El señor Juez de Primera Instancia del Centro, doctor Enrique Rubio y Linares, dictó sentencia ayer ante el Secretrio Francisco Boudet Rosell declarando con lugar la demanda de divorcio establecida por Elena Oliva y Borges, contra Manuel Ramos Hernández, y en consecuencia disuelto el vínculo matrimonial existente entre los mencionados cónyuges.

PRUEBAS EN UN DIVORCIO. — En el juicio de divorcio establecido por Angela Córdovi y Martell contra Francisco Martos y Delgado, el señor Juez de Primera Instancia del Norte, ante el Secretario Fabio Gárate, dictó providencia con fecha de ayer, señalando el día primero de julio para la confesión de ambas partes; el día 3 de julio para el exámen de los testigos del demandado.

SUBASTA SIN POSTOR.— En la mañana de ayer se efectuó la subasta en el intestado de Juan Tejera, ante el Secretario Jesús Pérez Bustamante, en el Juzgado de Primera Instancia del Norte, sin que concurriera postor alguno.

REVOCADA UNA SENTENCIA DEL MUNICIPAL DE ARROYO NARANJO.— En el rollo formado para conocer de la apelación establecida contra la sentencia dictada en el juicio verbal seguido por Antonio Mazorra y Zamora contra Pilar Menéndez Pertierra, el señor Juez de Primera Instancia del Este, ante el Secretario doctor Perdomo Herrada, dictó sentencia con fecha de ayer declarando con lugar el recurso de apelación y en consecuencia revocando la sentencia del Municipal, quedando condenada la señora Menéndez a pagar al actor la suma de $17.28.

SIN LUGAR UNA DEMANDA INCIDENTAL.—El señor Juez de Primera Instancia del Oeste, ante el Secretario Francisco Baños, y en los autos de la demanda incidental a virtud del accidente sufrido por el obrero Emilio Molina, promovida por su señor padre Jacinto Molina Rodríguez, dictó sentencia con fecha de ayer declarando sin lugar dicha demanda, contra la Compañía «La Alianza», e imponiendo las costas al actor.

NOTIFICACIONES URGENTES.— Los procuradores Moisés Maestri, Regino Díaz Robaina y Francisco Ruiz Garrido, son solicitados urgentemente en la Secretaría de Fabio Gárate, en el Juzgado de Primera Instancia del Norte.

RELACION DE LOS ASUNTOS CIVILES TURNADOS DURANTE EL DIA DE AYER

Exhortos: De Remedios en divorcio por Abilio García Silva contra Bruna Felicia Vega, al de Almendares.

De Cárdenas, en incidente por Leonardo Dreke contra la Compañía de Seguros Cuba, al Oeste.

Demencia: De Digna Izazo, al Sur.

Pensión de veterano: Flores Izquierdo, al Sur.

Jubilación: Juan de Dios Sebasco y Tornes, al Norte.

Apelaciones: Las de Unión Urbana, S. A. contra Rogelia López, al Este; Jacobo Binisconki contra Modesto García, al de Almendares; Angel Ponce contra Pedro Acosta Lara, al Sur.

Carta orden: De la Audiencia en el rollo número 41 de 1936, al Centro.

Menor cuantía: Vicente Fernández Bermúdez contra Serafín Martínez, al Es...

Divorcios: Elena Guerra y Sánchez contra Ramón Sánchez, al de Almendares; Alberto María Pérez Soca contra Amalia González Morales, al Norte; Julio G. Hernández Núñez contra Bernarda Valdés Orozco, al Oeste; Jovita Lamelas contra Antonio Matos Gonzalez, al Oeste; José Benítez Gravier contra Consuelo Caridad Valdés, al Sur, Marié Lawrence contra Felicia Rigal y Laborde, al Centro.

CINCO DIAS PARA QUE TODOS LOS ALMACENES DEN CUENTA DE LOS STOCKS QUE TENGAN

En caso de infracción se ocupará todo el café que no se considere útil para la exportación. Mediante un decreto se trata de resolver ese arduo problema

A propuesta del Secretario de Agricultura, señor Gómez Mena, el Presidente de la República firmó ayer tarde el siguiente importante Decreto en relación con la retención del 25 por 100 del café, según acuerdo tomado por el Gobierno Provisional. Dice así:

Por cuanto: El artículo VI del Decreto-Ley número 63 de 5 de Julio de 1935, dispone que todo dueño de café, descascarado o sin descascarar, viene obligado a retener la cuarta parte de la cantidad total de que fuere propietario, y cuando se tiene de café descascarado retendrá dicha cuarta parte de cada una de las clases de café establecidas; y el artículo III del Decreto-ley número 742 de 3 de abril de 1936 decreta la retención del 25 por ciento de las existencias de café procedentes de recolecciones efectuadas con posterioridad a la promulgación del citado Decreto-ley número 63, para dedicarla a la exportación.

Por cuanto: El artículo XI del citado Decreto número 742 de 3 de abril de 1936, faculta al Presidente de la República para que, a propuesta del Secretario de Agricultura, pueda dictar reglas encaminadas a impedir que se apliquen al consumo nacional, se destinen a la exportación o se entreguen como retenidos los desperdicios de las cosechas que usualmente se conocen con los nombres de «trillas» o «pasillas», y asimismo a restringir o impedir el uso de las grasas en los tostaderos de cefé y facilitar el canje de café retenido por otro de clase más adecuada para la exportación.

Por cuanto: El café retenido destinado a la exportación obliga a fijar la clase y calidad del mismo con el propósito de velar por el crédito del café cubano en los mercados extranjeros.

Por cuanto: El Gobierno considera ventajoso que la venta del café retenido la realicen los propios interesados en un término prudencial, vencido el cual el Gobierno deberá resolver lo que estime oportuno, de acuerdo con las disposiciones vigentes relativas al particular.

Por cuanto: Al adoptar el Gobierno el criterio que en el precedente «por cuanto» se expresa, se hace de todo punto innecesario e inútil usar de la facultad que le concede el Inciso c) del Artículo X del Decreto número 742 de 3 de abril de 1936.

Por cuanto: La adopción de las medidas que se disponen en este Decreto ha sido reclamada con apremio y urgencia por elementos representativos de la producción y la industria del café.

Por cuanto: Las disposiciones del presente Decreto se encaminan a remediar una aguda situación de crisis o de emergencia, creada por el exceso de producción sobre el consumo nacional y la baja consiguiente del precio del café, hasta un nivel ruinoso para el caficultor.

Por cuanto: Aparte de este problema del momento, la industria se halla necesitada de atención y de mejoras en varios aspectos fundamentales de la misma, para que se convierta en una efectiva fuente de riqueza y de bienestar para la Nación, para cuantas personas dedican a ella sus esfuerzos y muy particularmente para los caficultores independientes, colonos aparceros o simplemente obreros a jornal, que libran su subsistencia en los trabajos del café.

Por cuanto: El Gobierno, a la par que atiende a las urgencias del momento, con las medidas que contiene este Decreto, estudia en la actualidad con el mayor interés todas aquellas otras de carácter permanente, destinadas a colocar la industria y la producción del café en las más ventajosas condiciones, cuyas medidas oportunamente adoptará o las recomendará al Congreso en su caso.

Por tanto: En uso de las facultades que me confiere la Ley Constitucional, el Decreto-ley número 63 de 5 de julio de 1935, el Decreto-ley número 742 de 3 de abril de 1936 y el Decreto presidencial número 1557 de 6 de Junio de 1936 y demás disposiciones vigentes aplicables, a propuesta del Secretario de Agricultura, resuelvo:

Artículo I.—Que se ejecuten sin demora, dilación ni pretexto las retenciones del 25 por 100 de las existencias de café ordenadas por el artículo VI del Decreto-ley número 63 de 5 de Julio de 1935, y por el artículo III del Decreto-ley número 742, de 3 de abril de 1936, a cuyo efecto los agentes de la autoridad comprobarán en las fincas dedicadas a la cosecha del café, las descascaradoras, los almacenes y demás lugares donde exista café depositado, si se ha cumplido con las retenciones dispuestas, debiéndose informar por dichos agentes a la Secretaría de Agricultura las infracciones que conozcan, a fin de que ésta haga efectivas, por medio de los Tribunales de Justicia, las sanciones sealadas en las disposiciones vigentes.

Artículo II.—En cumplimiento de lo dispuesto en el Decreto-ley número 742, de 3 de abril de 1936, artículo V, se designan como lugares en los cuales deberá depositarse el café retenido, los almacenes afianzados existentes en cualquier parte de esta República, cuyos certificados de depósito sean aceptados, en sus transacciones, por cualquier Banco asociado al Clearing House. Este último extremo deberá ser comunicado previamente por los interesados a la Secretaría de Agricultura.

Igualmente los almacenes deberán comunicar a la Secretaría de Agricultura, dentro de un plazo de cinco días siguientes a cualquier depósito, la cantidad de café que hubieren recibido en ese concepto.

Artículo III.—La prórroga de 30 días para efectuar el depósito del café retenido a que se refiere el artículo II del Decreto número 1557, de 6 de Junio de 1936, comenzará a contarse desde la fecha de la promulgación del presente Decreto en la Gaceta Oficial.

Artículo IV.—El café retenido que se deposite en los almacenes de acuerdo con lo dispuesto en el presente Decreto, no podrá ser extraído sino mediante autorización expresa, en cada caso, de la Secretaría de Agricultura.

Artículo V.—El café retenido que se deposite en los almacenes podrá ser exportado por los propietarios del mismo, de acuerdo con las reglas y disposiciones vigentes, pero si dentro de un plazo de 120 días naturales, contados a partir de la fecha en que se hubiere hecho el depósito del referido café, no hubiere sido exportado, el Instituto Cubano de Estabilización del Café o la Secretaría de Agricultura, mientras ejerza las funciones de aquél, podrá proceder a su exportación, a cuyo efecto dictará las medidas oportunas.

Artículo VI.—De acuerdo con lo dispuesto en el artículo XI del Decreto-ley número 742 de 3 de abril de 1936, se prohibe destinar a la exportación o entregar como retenidos, los desperdicios de las cosechas que usualmente se conocen con los nombres de «trillas» y «pasillas» y café que contenga dichos desperdicios, así como la adición de grasas al café.

Queda prohibido igualmente, sin excepción alguna, el uso de «trillas», «pasillas» u otros desperdicios en los cafés que se recolecten con posterioridad a la promulgación de este Decreto.

La Secretaría de Agricultura dictará las medidas y dará las órdenes que considere precedentes, al objeto de que los agentes de la autoridad hagan efectivas las prohibiciones que se establecen en este artículo.

Artículo VII.—En caso de infracción del artículo anterior se procederá a la ocupación del café mezclado con «trillas» y «pasillas» o grasas, a los efectos de los incisos a) y b) del artículo XI del Decreto-ley número 742, de 3 de abril de 1936.

Artículo VIII.—El término para la presentación de las declaraciones juradas a que están obligados los tenedores de café por cualquier concepto legal, descascarado o sin descascarar, tostado o sin tostar, retenidos o no, vencerá el día 10 de julio de mil novecientos treinta y seis.

Este plazo es improrrogable, por lo que una vez vencido se aplicarán las sanciones o penalidades impuestas a todas aquellas personas que obligadas a prestar las declaraciones juradas referidas no lo hubieren hecho dentro de dicho término.

Artículo IX.—De acuerdo con el inciso c) del artículo XI del Decreto-ley número 742 de 3 de abril de 1936, el Secretario de Agricultura queda autorizado para facilitar el canje de los cafés retenidos por otros de clase más adecuada para la exportación.

Artículo X.—Que se cumplan sin demora, dilación ni pretexto alguno, las reglas contenidas en el Decreto número 2048 de 10 de agosto de 1935, dictado en cumplimineto de la dispuesto en el Decreto-ley número 63 de 5 de julio de 1935, que exigen la obtención de las guías para el transporte del café de uno a otro lugar de la República.

Artículo XI.—Los cosecheros o productores de café, dueños de descascaradoras, tostaderos, almacenistas, comisionistas y cuantas más personas se dediquen en cualquier forma a la producción, venta o manipulación de café en el territorio de la República, quedan obligados, conforme a lo dispuesto en el artículo XII del Decreto número 742 de 3 de abril de 1936, a prestar los juramentos que se estimen necesarios por la Secretaría de Agricultura, sus funcionarios, inspectores y cualesquiera otras autoridades, así como a exhibir las mercancías, libros, documentos y antecedentes para la comprobación o inspección que se consideren necesarios, de acuerdo con las disposiciones legales.

Los infractores de estas disposiciones o los que en alguna forma obstaculizaren su cumplimiento, quedan sujetos a las sanciones establecidas en el artículo XII del Decreto-ley número 63 de 1935.

Artículo XII.—El café objeto de la retención que deba ser depositado en los almacenes a que se refiere el artículo II del presente decreto, habrá de ser de las clases consignadas en las declaraciones juradas a que se refieren los artículos I del Decreto-ley número 63 de 5 de julio de 1935 y IV del Decreto-ley número 742, de 3 de abril de 1936.

El depósito se hará en cantidades proporcionales a las clases expresadas en dichas declaraciones juradas y en ningún caso contendrá «trillas», «pasillas» u otros desperdicios de la cosecha, ni tampoco granos fermentados en mayor proporción del diez por ciento.

Artículo XIII.—Para el más fácil cumplimiento de lo anteriormente dispuesto queda facultado el Secretario de Agricultura para modificar ampliando o restringiendo, las reglas establecidas en el decreto número 2048 de 10 de agosto de 1935.

Artículo XIV.—El Secretario de Agricultura dictará las medidas procedentes para dar la mayor publicidad posible a las disposiciones de este decreto y a todas las demás con él relacionadas. Asimismo dictará las circulares, órdeses y aclaratorias que estime conveniente para la mejor aplicación de este Decreto, de cuyo cumplimiento queda encargado.

Dado en el Palacio de la Presidencia, en la ciudad de la Habana, a los 25 días del mes de junio de mil novecientos treinta y seis.—**Dr. M. M. Gómez**, Presidente.—**José Gómez Mena**, Secretario de Agricultura.

EL GENERAL MOLINET EMPEZARA A DEVENGAR PENSION DE BRIGADIER

Expedientes aprobados y mandados a incluir en el Registro General de Pensionados:

Soldado, Pedro Ruperto Batista Hechavarría; F. Sargento Primero, María Flora Zalazar y otras; Cabo, Waldino Patterson; Soldado, Pedro Brizuela Montejo; Soldado, Tomás Alayo; Sargento Segundo, Emiliano García Labrada; Soldado, Juan Carvajal Jiménez; Soldado, Enrique Basulto Risco; F. Soldado, María Socorro Cabrera; Soldado, Domingo Aquilino Abreu y Estrada; Soldado, Julio María León y Cárdenas; Soldado, Ramón Marcelino Echevarría Loredo; Brigadier, Eugenio Molinet Amores; Soldado, Joaquín Valdespino Sifontes; Cabo, Cornelio Cotrina Bueno; Soldado, José Rodríguez Blanco; Alférez, Lázaro J. R. Feria y Sivorit; F. Comandante Julia Bayón Amjudia.

M.E.C.D. 2016

BROMAS Y VERAS

LAS llamadas feministas tienen el feminismo por esa cosa imprecisa que consiste en aspirar las mujeres a lo que han llamado derechos de los hombres. O sea que, para decir con alto concepto lo que es el feminismo, declararemos que la mujer se ha trascendentalizado.

Pero «feminidad» es «frivolidad» por esencia. Y no se crea que la frivolidad no es trascendente. Tiene su trascendencia; femenina, pero trascendente. Como que la frivolidad es, nada menos, que la maternidad en potencia. Frivolidad es función de hembra: gancho para el amor; y por ahí, maternidad.

Cierto que los poetas místicos de la belleza triste y del amor melancólico maldecirán de las frivolidades; y los pensadores también, que no piensen detenidamente; y todos los hombres «serios» que, generalmente son los aburridos. Estos tendrán un gesto despectivo para los farolillos de colores luminosos y de magnífica ornamentación que serían banalidad si no fueran alegría, como la mujer sería hueca en sus frivolidades si no fuera toda amor; pero los que son poetas aunque no escriban versos, y perciban el grato aroma de la vida, la esencia más rica, la del contento de ser, en la hembra bella y embellecida; los que saben ser filósofos sin dolerse del parto de las ideas, y menos de haber nacido, y convierten los pensamientos en sentires regocijados, por análisis o sin él, por la suprema razón de vivir y de sentir su alegría; y los que, por el dolor del parto de las ideas tienen necesidad del descanso, de la convalecencia, en el placer de gustar una sonrisa de amor, esos sí comprenden los encantos de la frivolidad, la cultivan y se entregan a ella con tales devociones que han obligado a la humanidad al montaje de toda una gran maquinaria productora de frivolidades mucho más complicada y costosa que la que se ideó para las satisfacciones de los más apremiantes imperativos de la subsistencia.

Claro está que nos referimos a los mariposeos de la belleza auténtica, con un contenido profundo y no a la banalidad de las vidas huecas y egoístas, que no son más que el simulacro o el vicio de la frivolidad. Y de la importancia que va adquiriendo el cultivo de lo frívolo dan fe las enormes industrias y comercios que por el mundo se establecen para su estímulo y satisfacción. Para ello, la frivolidad ha tomado el concurso del dinero y del arte a tal punto que ya no podríamos decir si el arte se frivoliza o la frivolidad se ha embellecido por el arte.

Se cultivan animales como plantas raras e inútiles, al parecer; se inventan esencias embriagadoras que se encierran en pequeños monumentos arquitectónicos o estatuarios de cristal y a los cuáles da la poesía nombres que son verdaderos poemas de amor, de placer, de ensueño o de quimera. Con las piedras y los metales preciosos, los poetas de la orfebrería componen verdaderas odas de luz; los genios del dibujo exaltan el ritmo de la carne femenina en cooperación con los modistos y hasta los pintores roban el color a la fantasía para ofrecerle a la frivolidad femenina (amor y maternidad) para la fatiga de amor en los ojos, para el enjoyado esmalte de las uñas, para la frescura de las bocas...

De nada servirán las algaradas masculinizantes (y no feministas) de estos tiempos desorientados, ante las naturales tendencias de la mujer femeninamente frívola; y de nada servirán las escuelas pesimistas de los filósofos misógenos o las consejas de los materialistas: hasta la Ciencia fracasará ante la fatiga de los hombres que pedirán frivolidad a las hembras y ante el instinto de las hembras que pedirán devoción frívola (amor y maternidad, en el fondo trascendente de las frivolidades) a los hombres. Y así la frivolidad femenina habrá de ser el punto de resistencia para evitar el fracaso de las idealidades.

Porque lo fuerte de nuestro siglo, ante las pasiones disolventes, es la frivolidad, el «flirt», el coqueteo, el juego de amor, que empieza en el halago de una galantería y lleva a su altísimo fin de la cuna, que es lo más trascendental de la vida: la inmortalidad. Las féminas maduran con carmín la fruta de sus labios, florecen la violeta en los ojos como nuncio de dicha, acentúan sus líneas flexibles y prácticas, dan ritmo a sus movimientos, envuelven al hombre en oleadas de perfume, (extractos de flores y de deseos) y despiertan en la virilidad esa chispa de la especie que tiende a dormirse entre las cenizas de los tormento del vivir material de hoy.

De los jardines floridos de las almas frívolas femeninas actuales y eternas (porque la mujer es eterna) emanan aromas de amor para el héroe, a veces frívolo también, como Valentino, el novio fugaz como un fantasma de luz de tantas enamoradas del amor. Pero, en el fondo, la mujer sólo busca al héroe hombre o, mejor, al héroe padre. Y las sacerdotisas frívolas del «flirt» banal, cumplen la altísima función de ser estímulo de toda la masculinidad hacia el heroísmo, del pensamiento o del trabajo o de la guerra, que ha de tener el premio de las dos cerezas maduras que brindan el vino embriagador, ambrosía de los dioses, del beso.

Y en ese punto del beso, es donde la frivolidad cumple su misión suprema y se eterniza puesto que se hace inmortal en la continuación de la vida, pues reflorece en la cuna.

(*)

Señor Corrector: Ayer me ha hecho usted decir, repetidas veces para que no haya duda, «Legislatura» por «Legisladora». Y si yo digo que una «legisladora» ha montado en bicicleta, la gente se reirá porque tendría gracia; pero si digo que la que montó en bicicleta es una «Legislatura», me prepararán una recepción suntuosa en Mazorra.

También me hizo usted decir «cosa» por «caos». Y anteayer «materisl» por «maternidad» y «curul sonada» por «soñada» y no es lo mismo tocar el tambor en una silla que soñar con ella.

Y todos los días «colaboramos» en amable consorcio linotipistas, correctores y este infeliz escritor que ya dice bastantes tonterías por su cuenta para sumarle esas alegres «correcciones».

Y, una de dos: o firmamos los tres o me dejan a mí sólo.

Joaquín ARISTIGUETA

Comunicaciones quiere mantener rígida disciplina

Se dan instrucciones a los empleados. Un buen record de telegramas en 24 horas

El sub secretario de Comunicaciones señor Ramón Linares, ha dirigido a los Directores y Jefes de Negociados del departamento una circular, por la cual hace responsable de la disciplina que deben tener los empleados y para evitar trastornos y entorpecimientos en la buena marcha de los servicios, les recuerda que es necesario evitar que los empleados a sus órdenes concurran a otros departamentos a gestionar asuntos de cualquier índole; debiendo hacerlo llegar a cada uno de ellos la referida disposición, fijando además un aviso impreso en lugar visible de la Dirección y del Negociado u itra oficina, un aviso prohibiendo la entrada a empleados ajenos al mismo, salvo los casos en que existe autoizáción especial para ello.

OFICINAS INSPECCIONADAS. — PPor inspectores de la Secretaría de Comunicaciones han sido inspeccionadas en el día de ayer las siguientes oficinas de Correos y Telégrafos: Melena del Sur, Güira de Melena, Campo Florido, Minas, Guanabacoa y Bacuranao, así como también las ambulantes Habana-Camagüey y trenes 4 y 3.

TELEGRAMAS CIRCULADOS EL DIA 24.—Con motivo de la festividad de San Juan Bautista el día 24 las oficinas telegráficas de la República, rindieron una brillante labor. En el Centro Telegráfico de la Habana, cuya Jefatura desempeña con inigualable competencia el caballeroso Pedro Pablo Torres, se cursó el extraordinario número de despachos siguientes 13,397, sub-divididos en la siguiente forma: telegramas trasmitido: 5,969 y telegramas recibidos 7,428.

Tal aumento de despachos, se debe ciertamente a la implantación hecha por la Secretaría de Comnicaciones, en época reciente del sistema de «mensajes de felicitación en onomássar que la medida vaya siendo contico» y tasa reducida. Es dable pen cedidas todas las innovaciones que en los últimos tiempos se han introducido en el servicio telegráfico, de dar las máximas facilidades al Comercio, a la Industria y al público en general y, la cantidad de servicios irá aumentando, mucho más si por el buen funcionamiento de las líneas telegráficas continúa el Telégrafo Nacional siendo una garantía de rapidez, seguridad y eficiencia.

FONDOS A LA CAJA POSTAL.—Como demostración palpable de la confianza que inspira la Caja Postal de Ahorros, la Asociación de Retirados de Correos y Telégrafos se ha dirigido al Jefe de la Sección Postal de Ahorros, doctor Suárez Lopetegui, haciéndole saber el acuerdo tomado pr la Directiva de esa asociación, y según el cual, los fondos de la misma serán depositados en la Caja Postal de Ahorros, que ofrece a todos los depsitantes la mejor y más sólida garantía de cuantas pudieran desearse.

Se pedirá que se haga el censo de los libertadores

Creen los «Centinelas» que permitrá esto mejorar las pensiones de los veteranos

En la última sesión celebrada por los «Centinelas de la República», fueron adoptados acuerdos de gran interés colectivo. Por el voto unánime de todos los concurrentes a la junta, fué resuelto, dirigir escritos al Jefe del Estado, al Presidente del Senado y de la Cámara, interesando que se haga el Censo de Veteranos de la Guerra de Independencia, pensionados o no pensionados, con el fin de una debida comprobación a los efectos procedentes del interés nacional cubano.

Sostienen los «Centinelas de la República», que una vez hecho el Censo, se ha de llegar a la conclusión, de que, el Estado, obtendría un remanente de varios miles de pesos, de depurarse las pensiones, cuyo importe, sería destinado a engrosar la cuantía de las que actualmente disfrutan los pensionados.

Contra todo lo que digan los más expertos economistas, los dirigentes de la Asociación Nacional «Centinela República de Cuba», sostienen, que los presupuestos de egresos elevados para el Tesoro Nacional, no tienen razón de ser, si previamente no existen los ingresos procedentes a cubrir las atenciones determinadas. Aumentar el peso de los tributos sobre el pueblo, equivale a un lamentable concepto de la resistencia económica.

Siguiendo las doctrinas básicas de la Institución, brindarán su mejor concurso, a todas las iniciativas de los gobernantes, para cuanto redunde al bien general de la República.

Una importante y nueva Delegación fué constituida el pasado domingo en el pueblo de San Nicolás, siendo proclamado para presidirla, el señor Pablo Llanes y Pérez. Muy pronto, serán nombrados los dirigentes de las que funcionarán en Nueva Paz, Palos, y Cabañas. Trabajan activamente sobre la nueva Constitución de la República, y tienen plena confianza en que se ha de hacer una obra patriótica que responda cumplidamente, a las necesidas de civilidad y progreso del pueblo cubano.

ESTADO DEL TIEMPO

Nota del mediodía del jueves:

En la porción sudeste de los Estados Unidos y en el Atlántico al este de las Bahamas hay altas presiones con buen tiempo y también en la mitad oriental del Mar Caribe. En la mitad occidental del Caribe hay presiones algo bajas que se extienden hasta el Golfo de Campeche. En la mitad norte del Golfo de México hay presiones ligeramente altas con buen tiempo.

Pronóstico para hoy viernes:
Buen tiempo, excepto algunas turbonadas después del mediodía. Vientos flojos a moderados del nordeste al sur.

Observatorio Nacional.

HOLANDA DICTA MEDIDAS EN FAVOR DE SU CREDITO

AMSTERDAM, junio 25. (AP.)—Debido al hecho de que se detuviese el reflujo de oro de Holanda, el Banco Real dispuso la reducción de la tarifa de redescuento del 4.5% al 4 por ciento.

EL JAPON HA RECONOCIDO AL GBNO. NICARAGUENSE

TOKIO, junio 25. (AP).—El Ministro de Relaciones Exteriores, Hachiro Arita, anunció hoy que había cursado instrucciones al encargado de negocios del Sol Naciente en México, para que procediese al reconocimeinto del nuevo gobierno de Nicaragua.

EL COMUNISMO EN EL DIA

XXV.-EL ZAR ROJO

LANZADO Sosso en la aventura, iba a gozar en ella. La bomba iba a ser uno de sus instrumentos de trabajo. Relatemos uno de sus atentados solamente.

Los revolucionarios georgianos sabían que una suma importante debía ser trasladada de San Petersburgo a Tiflis. Sosso tomó medidas para apoderarse de la suma. El vehículo que la conducía avanzaba lentamente por las calles de Tiflis. En su interior hallábanse sentados un cajero y un contador. Detrás lo cuidaba otro vehículo en el que, sin uniforme, viajaban gendarmes. Los dos vehículos hallábanse custodiados a la vez por cosacos. Al detenerse frente a la casa del príncipe Surbatoff, una bomba, lanzada desde buena altura, alcanzó al primero. Todos los vidrios del barrio se rajaron o desbarataron. Los cosacos, a un tiempo, fueron atacados a tiros y con bombas. El pánico fué grande. Los caballos del vehículo que contenía el dinero, asustados, echaron a correr. Un hombre se les enfrentó bomba en mano y se la lanzó entre las patas. Otro, a caballo, vestido de oficial, se apoderó del dinero y escapó al galope. La terrible escena sólo duró unos minutos. El oficial de ocasión era un llamado Kamo, bandido al servicio de los revolucionarios, y el lanzador de las bombas, Sosso (Stalin).

Cousteau hace resaltar que los «gangsters» norteamericanos gritan siempre: «¡Hands up!», asesinando cuando no hay otro remedio, mientras que Stalin y sus amigos preocupábanse poco de la suerte de numerosos compatriotas suyos.

El atentado que he referido (13 de junio de 1907) se tradujo en treinta y dos muertos y en un botín de 341,000 rublos. Como consecuencia de él, Wallach Meyer, cómplice de Sosso y sus amigos, fué arrestado en París al tratar de deshacerse de parte de la suma en cuestión. El apellido, hoy, de Meyer, es Litvinoff. Y Litvinoff, como se sabe, es el ministro de Relaciones Exteriores de la U.R.S.S.

Sosso practicó también el **racketeering** en Tiflis, protegiendo (?) a comerciantes contra las actividades de otras bandas de «terroristas activistas». Y la **Okhrana** poco pudo probarle; y cuando lo hacía enviar a Siberia, se escapaba él. Los bolchevistas, como dice Coustean, deben reírse hoy de los escrúpulos jurídicos de los magistrados imperiales.

En mayo de 1902 vemos a Sosso arrestado en Batum. En 1903 se escapó de la Siberia oriental. En 1908, deportado a Solvytchegodsk, en la provincia de Vologda, se escapó al día siguiente de su llegada. Al comenzar 1909 volvió a escaparse del mismo lugar. En 1910, arrestado en San Petersburgo, se le envió a la misma provincia de Vologda. Varios meses después se escapó de ella. En 1912, deportado por tres años en la región de Narym, en junio, se evadió de ella en septiembre. En 1913, arrestado nuevamente, vigilado, al fin, cuidadosamente, no pudo escapar del villorrio de Kuraika, en la región de Tukazan, sino en 1917. Seis detenciones, seis exilios administrativos o deportaciones, cinco evasiones. Buena nota para un revolucionario. Mala para la policía zarista, tan denigrada.

Las deportaciones fueron útiles a Sosso. Le sirvieron para memorizar el catecismo marxista predicado por sus compañeros. Plano del que nunca se elevó. Cuando se trataba de comentar al dios patilludo del socialismo, él callaba. Y a veces cuando un predicador, un orador o un discutidor le molestaba, recurriendo a sus músculos lo arrojaba al suelo como un trapo. Sus camaradas han evocado numerosos «incidentes» de esta clase y hasta lo han acusado de delatar a compañeros de los que quiso desembarazarse. Esto último es imposible de controlar. De los archivos de la **Okhrana** la U.R.S.S. ha utilizado lo que le ha convenido, destruyendo el resto.

Antes de la revolución comunista, Sosso gozaba de reputación como terrorista, y nada más. Nadie le había descubierto las cualidades de profundo pensador, de estratega o de jefe genial que sus panegiristas actuales le encuentran. En todo caso, en 1909 sus compañeros lo excluyeron del partido revolucionario caucásico. Episodio olvidado por sus biógrafos. Sin embargo, siguió él siendo miembro del partido bolchevista. ¿Lo conquistó Lénin, como dice él? No parece ser muy cierto, pues Lénin vivía alejado de la lucha. En Tiflis sólo conocíanse de él unos pedestres artículos incendiarios y dogmáticos, publicados en la **Iskra**, y circulados de mano en mano y con dificultad. Además, no eran las ideas lo que atraían a Sosso. Bakhunin escribió en el siglo pasado—y Lénin, su discípulo, lo aprobó— que era necesario unirse a los bandidos, o séase a «los únicos revolucionarios auténticos de Rusia». En el partido bolchevista se encontraba bien Sosso. Partido de teoría y de acción en el que él cultivaba lo último. Más tarde, en realidad, lo que de Lénin atrajo a Sosso fué el método, no la teoría. En Sosso no ha dominado siempre sino el amor a la aventura y la acción.

Willy de Blanck.

(Continuará)

EL CUENTO DE HOY

EL COLECCIONISTA

LA fotografía era el «hobby» de Patricio Mara. Todos los domingos salía con su maquinita debajo del brazo y recorría las playas y los parques sacando «fotos».

Siempre procuraba que fueran lo más interesante posible. En las playas enfocaba con predilección a aquellas bañistas que ostentaban mejores formas y en los parques y plazas a las muchachas que, sentadas en un banco, adoptaban posturas tentadoras para la vista. Cuanto mayor era su cosecha, mayor era su entusiasmo. Como es natural, su casa era una especie de Museo de Fotografías; toda clase de copias pendían de las paredes sin orden ni concierto.

Patricio Mara las clasificaba con un gusto muy personal. Cuando algún amigo le visitaba, le llevaba a su galería y le mostraba las mejores «fotos» que había obtenido.

—¿Quién es esta?

—«Rulit».

—¿La conoces?

—No; por eso la llamo «Rulit».

Era en verdad un arte el de Patricio Mara, porque sabía sorprender los momentos más culminantes. Pero, arte anónimo, sin beneficios que, sin embargo, podía llenarle de fama y de dinero.

Un amigo le hizo ver este aspecto de su inclinación. A él no se le había ocurrido hasta el momento. ¿Cómo explotar su arte?El amigo le resolvió el problema. Le recomendó al director de una revista social y literaria de gran circulación. Y no hizo el director más que repasar las docenas de «fotos» que le llevó para quedar encantado, dándole un puesto de redactor-gráfico, con la condición primordial de confeccionar una página semanal con «fotos» de niñas y parejas que él mismo se encargaría de seleccionar.

¿Qué más podía desear Patricio Mara? Desde ese momento su maquinita fué la compañera inseparable. Salía con ella y recorría los lugares más concurridos. Naturalmente: cuando retratada niñas, procuraba retratar las más hermosas. Era un homenaje mudo que les rendía. Con las «fotos» logradas durante la semana, hacía una página interesantísima. Como no osaba preguntarles el nombre, porque obtenía las fotos por sorpresa y luego constituía otra para ellas, al verse retratadas, los retratos solían llevar un epígrafe que por fuerza resultaba halagador. Por ejemplo:

«Esto que parece una ondina, es una de las muchas señoritas que pasean su gracia todos los domingos por esas calles». O bien este otro: «Clichy sería un barrio más triste si no paseara su hermosura por él esta diosa, surgida de entre la multitud, como Afrodita de entre las espumas».

En fin, Patricio Mara unía a lo artístico de la «foto» lo madrigalesco del epígrafe.

Cuando los retratados eran una pareja de novios, también se complacía en halagar su vanidad con un epígrafe almibarado que tanto podía conmoverles como azorarlos.

A medida que pasaban las semanas, el prestigio de Patricio Mara como redactor gráfico fué acrecentándose hasta convertirse en un maestro de los aficionados. De todas partes le llovían felicitaciones. La revista, por su parte, se benefició grandemente, siendo la preferida por los anunciantes.

. . . .

Un día, hallándose Patricio Mara en su despacho, se le acercó el ordenanza y le dijo:

—Señor Mara, en la sala le espera un caballero.

—Al preguntar, dijo mi nombre?

—No señor; preguntó por el redactor encargado de la galería fotográfica.

Patricio dijo:

—¡Bueno, que pase!

Unos instantes después llegó el hombre, alto, cetrino, de gestos duros y mirada furibunda. Patricio se levantó de un salto y le ofreció un asiento.

—Tenga la bondad, señor.

Cuando el hombre se hubo sentado, ocupó su asiento, inquiriendo:

—Usted dirá, señor, en qué puedo servirle.

—¿Ve usted esta foto?—le preguntó el hombre.

—Sí, señor; la reconozco; la he tomado yo.

—Lea el epígrafe—agregó el hombre con voz dura.

Aunque lo sabía de memoria, Patricio Mara volvió a leerlo; pero como lo leyera en voz baja, el hombre insistió:

—Léalo en voz alta... quiero oírlo—y aguzó el oído.

Patricio leyó, pero con una voz ahilada:

«Esta que véis aquí no es una pareja de enamorados; pero, ¿verdad que lo parecen? Por la mirada de sus ojos y el ritmo de su caminar se advierte que su amor ha culminado en el matrimonio. La felicidad que les sonrió un día, quizás lejano, les acompaña sin cesar; y gustan, como los noveles, esconder su dicha entre las frondas del Bosque de Bolonia».

Cuando terminó la lectura, el hombre le clavó los ojos y le dijo con un tono que le hizo temblar:

—¿Se imagina la imprudencia que ha cometido? ¿La catástrofe que puede provocar? ¿De dónde ha sacado usted que esa dama es mi esposa?

—¡Caramba! Lo he sacado por deducción. Tanto ella como usted tienen aire de casados.

—¿Sí, eh?... Pues esa dama, que es casada, ¡no es mi esposa!

Al oír esto Patricio se quedó como de una pieza. ¿Era posible, Dios santo?

—Eso puede costarle muy caro... Puede costarle hasta la vida. Aunque por mí... Alguien se encargará de ello, para que otra vez no se meta a retratar lo que no debe.

Después de lo cual el hombre se levantó. Patricio se quedó como aplastado. Le martillaban las sienes horrorosamente. No se le escapaba que su indiscreción podría costarle la vida. El miedo a morir le hizo figurarse que si salía bien no volvería a tomar una foto en el resto de sus días. Por de pronto renunció a terminar la página que tenía entre manos. Y desde ese momento se consagró a esperar la llegada del marido afrentado... que no se hizo esperar. Al día siguiente, el ordenanza se lo anunció. Aunque tembló un poco, no titubeó en hacerle pasar, para dar fin a la molesta cuestión.

Al cabo de un instante penetró el hombre. Era un tipo ridículo, viejo, con cara de cínico. Patricio le vió llegar; pero el hombre no le agredió. Le tendió la diestra cordial, mientras que con la otra mano le mostraba el retrato. Ante su asombro, el hombre dijo:

—¿Usted es quien ha tomado esta «foto»?... Pues, un millón de gracias, caballero; esta publicación me servirá de prueba para separarme de mi mujer. ¡La odio con toda mi alma!

José BRINGIER.

SOLUCION AZUCARERA

EL PAUPERISMO

EL cobro al contado será muy americano, muy «up to date»; pero perjudicial a la comuna. Hace algunos años se fijaban en muchos establecimientos unos carteles que representaban un caballero regordete, sonrosado, que despedía satisfacción por todos los poros, y junto a él un sujeto esmirriado, feo y boquiabierto. Al pie del gordo: «¡Yo vendí al contado!». Al del flaco: «¡Yo vendí al crédito!»

Creíase y todavía se cree a ese gráfico como la acabada expresión de un postulado económico.

Cuando en Cuba se creía mala acción no pagar el aquiler de la casa y que una palabra valía más que la fe de un Notario, y se enviaban al campo para los pagos de fin de mes los doblones en «jabas», de más seguridad que las jaulas blindadas de los Bancos de ahora, cuando don Pancho, el de la esquina, fiaba y si bien «romaneaba» algo, no más que hoy, al expender la mercancía, Cuba era feliz y creíamos los cubanos sórdidos y miserables a todos los otros hombres de fuera.

Hoy se hacen peor las cosas. Ciertos establecimientos, postrer manifestación del «snobismo», que empezaron sus ventas a cinco y diez centavos y que los elevan a treinta y cuarenta con plausibles excusas; que anuncian calcetines a peseta y a la hora del pago resulta que son dos pesetas porque el anuncio se refiera, según el vendedor, al calcetín del pié izquierdo, y se fijan cartelitos a noventa y nueve centavos, elipsis de un peso, como si fuésemos igorrotes, y que un buen régimen de policía no consentiría, en guarda de la moral pública. Así van las cosas.

Esos son hechos y ante ellos doblan la cerviz las teorías.

Naturalmente que no tirando por el atajo de la malicia, las prácticas cubanas fueron un anticipo costumbrista de las últimas conquistas de la economía pública. La venta a plazos no era más que el empleo del crédito a la creación de bienes permanentes, o a distancia, en lo que consiste el crédito, que propicia y no restringe el trabajo.

Unicamente en que haya «paga» se encuentra la manera de extirpar de raíz los actuales fenómenos de crisis, que es la valoración insuficiente del aparato de producción, ya que sólo en las ocasiones de trabajo es donde se halla el modo de acrecentar las rentas nacionales y el consumo. La supresión de vales y fichas en los ingenios es una equivocada contracción del crédito. Es como si suprimieran cheques, libranzas y otras promesas de pago.

Cada nuevo obrero colocado con un salario de peso y medio aumenta la venta en otro tanto. Aunque haya que fiarle.

En nada podrían los gobiernos mostrar mejor sus poderes restauradores del derecho, que en instauran nuevas tendencias al alza de todos los valores.

Cada vez que un gobernante firma la elevación del impuesto, se debería amarrarle los dedos, porque conspira contra la felicidad de su país y contra la paz pública.

Que la tendencia es un estado psicológico de conciencia, es indudable. Póngase al frente de la nación a una persona decente y bien ponderada y todos, por contagio, nos volveremos decentes; no se dé el mando a un presuntuoso sin escrúpulos y sediento de mínimos placeres y todos creeremos que nada tiene de particular, sino que por lo contrario es muy sabroso meter la mano descuidera en el bolsillo ajeno.

Tendamos a la elevación de los salarios y de los productos de la tierra. La tendencia es esperanza de bien. Que el azúcar se venda a peso, y la yuca a veintitrés y el plátano a dieciocho, y que la propiedad inmobiliaria no rente menos del seis por ciento, y que suban salarios y emolumentos y Cuba será salvada... y se acabó la función política.

Antes ningún cubano que se respetara a sí mismo quería un destino público. Los altos cargos eran honoríficos. Hoy que como el portugués nos respetamos saludándonos cada vez que nos nombran lo que queremos es el dinero de los otros por el intermedio de la nómina. Estoy por «antes».

Gabriel CAMPS.

En el vapor "Cefalú" llegarán hoy de Nueva Orleans diversas reinas de belleza de los Estados Unidos

Trajo el «Peten» un buen stock de mercancías niponas. Probados unos quemadores de petróleo en el «Juan Bruno Zayas». Buena recaudación aduanera. Salió el vapor ruso

INFORMACION GENERAL DEL PUERTO DE LA HABANA

EL «FLORIDA».—Procedente de Tampa y Key West llegó el vapor americano «Florida», que trajo 26 pasajeros, entre ellos los señores Angel Fustivo, Lilia A. Guaguillod y sus hermanos John Horte, Roberto Jones, Nicanor Menéndez, Catalina Carmona, Andrés Castro, Francisco Varela, Rita Pérez y familia, Angela Nápoles, Alberto López.

LOS QUE EMBARCARON.—En el «Florida» embarcaron anoche el distinguido comerciante señor Rafael Palacios y familia, Mario Figueras y familia, Andrés Valdés Castilla, doctor Luis Rivas Vázquez, Flora M. Galdós, Faustino Leal, doctor Cirilo Rodríguez, María Adams, doctor Pedro P. Llaguno y familia, Patrocinio Borrero, Angel Bustillo, Lourdes G. Pollo, Luisa Martínez, Francisco Alfonso, doctor Martínez Ferrer y familia, Luis Sáenz, Enriqueta Luaces, María J. Arronte, Ofelia L. de Colmenares e hijos, Margarita T. de Alfonso, Antonio Larrea, José A. Palomeque, Néstor Carrillo, Carlos, José y Roberto Mendoza, Raoul, Gerardo y Mario Portela, Faustino Guerrero, Basilio Liborio Rueda, G. Fabián Urrutinascoa y familia, Miguel Laza, María C. Garcés, Eusebio Z. Rueda, Enrique J. y Pablo Germán Barrios, Pedro Borges, Laura y Rafael Martínez, el senador doctor Pedro Cué, doctor Amado Armenteros, Pedro Regrell y familia, María García Stincer, Concepción García, Ester Moya, César Romero, Ramón Rivera y señora.

OTRA BUENA RECAUDACION.—Nuevamente la Aduana de la Habana recaudó ayer una alta cifra, pues ascendió a 195.117 pesos 33 centavos.

MERCANCIA JAPONESA PARA LA HABANA.—El «Peten» trajo una partida de mercancía japonesa: juguetes y esterilla para sombreros.

También trajo 1.500 sacos de cebollas.

Para New York lleva este barco 58.000 racimos de plátanos y 10 tortugas vivas.

VISITO EL PUBLICO EL «APOLLO».—Ayer tarde, entre 2 y 5, se permitió en el crucero inglés «Apollo» la visita del público, que por las lanchas del propio barco fué lleva y desembarcado más tarde.

ZARPARA HOY.—El «Apollo» zarpará hoy para Colón, como ya hubimos de anunciar.

A PRUEBAS.—Para probar nuevos quemadores de petróleo que se le montaron hizo ayer dos salidas del puerto el cañonero «Juan B. Zayas».

MAXIMILIANO SMITH. El ex Secretario de Gobernación, doctor Maximiliano Smith, regresó ayer por la vía de la Florida, en compañía de su familia.

Acudieron a recibirlo numerosos amigos y un buen número de oficiales del Ejército.

BELLEZAS AMERICANAS.—En el «Cefalu», que llegará hoy temprano de New Orleans, viaja un grupo de jóvenes norteamericanas proclamadas reinas de belleza.

Dicho grupo lo integran: Mr. y Mrs. A. Burdell e hijo Carlos, señorita Belle Woolkin, señorita Lither Jacksoj, señorita Flotie Guy, Jennie Duque, Lilian Thrasher y Elizabeth Uoug, y también señor y señora Sam Guy.

EL «SANTA MARTA».—Hoy también llegará el «Santa Marta», de Puerto Castilla, de la Flota Blanca, que trae pasajeros para la Habana y conduce carga y pasajeros en tránsito.

EL «SANTA ELENA».—El «Santa Elena» llegará también mañana de San Francisco y escalas, con carga y pasajeros.

EL «YUCATAN».—El vapor correo americano «Yucatán», de la New York and Cuba Mail S. S. llegará mañana de Veracruz con carga y pasajeros.

LOS QUE LLEGARAN.—En el «Santa Clara» llegarán mañana al mediodía: señora G. A. Randell e hijo, que desembarcan en la Habana; y en tránsito van Mrs. y Miss Alvin Kingsbacher, esposa del frutero de ese apellido, el teniente Corona, de la Armada americana; Tohm F. Jeter, que ha sido trasladado; Mr. y Mrs. William Brawster, banquero; Mr. W. J. Boyle y familia, el banquero de California Víctor N. Rosetti y familia.

EL VAPOR RUSO ZARPO.—El vapor ruso «Kamiles» salió anoche para Rotterdam, con el cargamento de azúcar que completó en la Habana.

EL «MAXIMO GORKI».—El vapor ruso «Máximo Gorki», que estuvo en Matanzas cargando azúcar, dejó en dicho puerto uno de sus tripulantes, que está enfermo.

Cuando cure, será traído a la Habana, para que Inmigración lo reembarque.

CUATRO VIVEROS DEMORADOS.—Los armadores de los viveros «Nuevo Clotilde», «Emilio Bacardí», «La Dicha» y «Lalita», se dirigieron a la superioridad para pedir que se cursen con mayor rapidez los títulos de patronos de pesca que le han exigido a los de cabotaje de esos barcos, para despacharlos por la Capitanía, y cuyos patronos ya fueron examinados y ahora sólo falta que les den sus títulos.

CASOS DE POLICIA.—La Policía Marítima conoció ayer de los siguientes casos:

El vigilante Rodríguez denunció que vió a un conocido bañista de la raza blanca portando un bulto de ropa que entiende que hurtó, pero que no le fué posible capturarlo.

MIEMBROS DE LA RESERVA.—Ayer se recibieron en la Policía Marítima los nombramientos de todo el personal de dicho Cuerpo como reservistas navales.

ENFERMO EL DR. BOLAÑOS.—Guarda cama debido a fuerte ataque gripal el Director General, Comisionado de Inmigración, doctor José María Bolaños.

Le deseamos pronto restablecimiento.

SALIDAS.—Salieron ayer: el «Alpha», para Everest, Massachusset: el «Turrialba», para Tela; el «Carinthia», para New York; el «Peten», para New York; el ruso «Kamiles», para Rotterdam, y el «Flrodia», para Miami.

EL «PETEN».—El turbo eléctrico «Peten», de la Flota Blanca, llegó de Cristóbal, conduciendo 10 pasajeros para la Habana y cargamento de frutos y 82 pasajeros para Nueva York.

Para la Habana llegaron los estudiantes colombianos Jaime Posada, Angel y Luis C. Riasco, Virginia Robertson, Graco Robertson e hijo, Alice Wilson, Miss Aurora Blando. Entre los pasajeros en tránsito del «Peten» figura la señorita Aurora Blando, perteneciente a la importante agencia de publicidad Maxon, de N. York, y quien fué cumplimentada por el señor Monroy, de la Habana, y el señor Rafael Benítez, jefe de Publicidad del DIARIO DE LA MARINA.

MR. ELLIOT.—También va en tránsito Mr. Hans Elliott, propietario de una compañía naviera de Centro América, destinado al tráfico de frutas entre varios países de esa parte del continente.

Va con su familia por una temporada a Europa.

EL «ALPHA».—Conduciendo un cargamento de miel de purga, que completará en la Habana, llegó a Vita el vapor americano «Alpha».

PASAJEROS UE EMBARCARON. Para New York, en la tarde de ayer, embarcaron:

Señorita Babette George, señor W. B. George Jr., Dr. y señora Jaime de la Guardia, señora P. Bravo, señorita E. Bravo, señor W. Mays, señor Robert Gether, señora ?. Crows, seorita O. Croes, señor y señora Vicente Castro, señora Aracelia Massaguer, señorita Margarita Hidalgo, señorita W. T. Rojas, señor José A. Fernández, señor y señora E. E. Wycoff, señor y señora Henry Miller, Sr. y Sra. Albert J. Mulder, señor George Eggers.

El vapor «Peten» llevará un total de 100 pasajeros.

En el vapor «Santa Marta», que saldrá de la Habana para Nueva Orleans el sábado, día 27 del actual, a la una de la mañana, se embarcan, entre otras, las siguientes personas:

Sr. y Sra. V. G. Brigante, del central Cacareño; Srta. O. Hobson, señorita W. Ferce, Sr. y Sra. R. W. Kehoe, Sr. y Sra. Dowman, señora Jean Bringhurst, señor O Robertson, señor y señora J. L. Andrieux, señor Frank C. Glandney, señor y señora H. A. Rogers, Sra. Juana S. Sánchez, señora Modesta L. Sánchez, Sr. León Swanner, Sr. y Sra. Charles C. Duff, señora Ana María Chester, Sra. O. Miller, Sr. y Sra. C. F. Fisher, señorita Carmen Zaldendo, señor C. D. Higginsbothan, señor I. Olsla.

El vapor «Santa Marta» llevará un total de 80 pasajeros.

Notas de EL ENCANTO

Henry Wotton hablará esta noche sobre "La moda del hombre en la playa".
9 a 10 p. m.
Estaciones CMBY, 970 k. y COCO, 6010 k.

Finísimo interés están despertando las charlas sobre modas masculinas que en nuestras trasmisiones de los viernes viene ofreciendo Henry Wotton, el reputado crítico de modas masculinas cuyas opiniones gozan entre los hombres de buen gusto de un crédito ilimitado. Esta noche, el sobrio y exquisito crítico de modas masculinas disertará sobre "La moda del hombre en la playa". Henry Wotton, como siempre, nos ofrecerá el fruto de su buen gusto y de sus inteligentes observaciones.

El programa musical estará a cargo de los HERMANOS PALAU.

Una colección de sombreros de grandes firmas.

Acabamos de recibir una exquisita colección de sombreros originales de las más reputadas firmas francesas: Marie Alphonsine, Rose Descat, Molyneux y María Guy. Grandes capelinas y sombreros pequeños, insuperablemente elegantes, para vestir y para sport. Venga a verlos hoy mismo. SEGUNDO PISO.

Exposición de Vestidos. Ideas.

Continúa siendo visitadísima la Exposición de Modelos e Ideas. Lo cual es una evidente confirmación del acierto que supone. PLANTA BAJA.

En la Hispano-Cubana de Cultura.

"El rico y el uso de la riqueza" es el tema escogido por el distinguido escritor del Colegio de Belén, Padre José Rubinos, S. J., para la anunciada conferencia de la Hispano-Cubana en el Principal de la Comedia, el domingo a las 10 a. m. La Institución ha publicado una nota manifestando que para asistir a las conferencias de Don José Ortega y Gasset, que llegará probablemente el día 2, habrá que presentar el recibo de Julio, el cual deberá abonarse antes de dicha fecha. No se cobrará ningún recibo pendiente en el local de las conferencias. Las Oficinas de la Institución están en la Manzana de Gómez, apartamento 329.

San Pedro y San Pablo.

El lunes festejan su día los Pedros y los Pablos. ¡Gran día de regalos! Recuerde que hay un regalo en el que todo hombre de buen gusto piensa: el que lleva la etiqueta distinguida de EL ENCANTO. Vea nuestras exquisitas colecciones de novedades en el Dpto. de Caballeros. Prestigie sus regalos con la etiqueta distinguida de EL ENCANTO.

Permanentes Croquignol.

El peinado de más fina gracia y exquisita elegancia. A prueba del agua salada. Una especialidad que está haciendo famoso a nuestro Salón de Belleza. CUARTO PISO.

El Encanto

OTRO HEBREO MUERTO EN PALESTINA AL DEFENDER UNA COLONIA DE JUDIOS

JERUSALEM, junio 25. (Por la Agencia Telegráfica Judía.)—Chaim Golovitzky, judío, fué muerto ayer a tiros durante la defensa de la colonia hebrea de Ataroth, atacada por los árabes. Desde el 15 de abril en que comenzaron los estallidos nacionalistas árabes han perecido 41 hebreos.

Se enviaron refuerzos de policía a los hebreos para echazar el ataque.

RESUELTA LA HUELGA DE LOS MINEROS EN BELGICA

BRUSELAS, junio 25. (AP).—Un congreso extraordinario de mineros, representando a 120.000 huelguistas, decidió hoy reanudar el trabajo el sábado próximo.

Gentil mensaje del Dr. Cardona al pueblo cubano

El doctor José Luis Cardona, secretario de la Embajada del Gobierno de Costa Rica, que nos visitara con motivo de la toma de posesión del doctor Miguel Mariano Gómez, nos envía, desde su país, las siguientes declaraciones:

«Honrado por mi Gobierno fui orgulloso a Cuba, con un doble carácter: como secretario de la Embajada especial para la trasmisión de poderes al doctor Miguel Mariano Gómez, y como portador de un mensaje de salutación a la prensa de Cuba, dirigido por el general José María Pinaud, director del periódico «La Tribuna». El mensaje del general Pinaud es sencillo, pero expresivo y sincero, como el pueblo cubano. El es un admirador de Cuba y su pluma estuvo siempre al servicio de los revolucionarios que combatieron la tiranía machadista.

«Estoy muy agradecido del afecto y la hospitalidad que los cubanos supieron brindarme en dicha ocasión y aprovecho la oportunidad de este saludo de «La Tribuna», para dejar constancia de reconocimiento».

M.E.C.D. 2016

9A SECCION 2 — TELEFONOS: Quejas . . . . . M-7911 — A. Clasificados . M-7916

DIARIO DE LA MARINA

TELEFONOS: Dirección . . . . A-3277 — Jefe Redacción . M-1287 — Sección de Sports M-7912 — 9A SECCION 2

AÑO CIV — EL PERIODICO MAS ANTIGUO DE CUBA — LA HABANA, VIERNES, 26 DE JUNIO DE 1936 — ACOGIDO A LA FRANQUICIA POSTAL — PAGINA TRECE

LA ACTUALIDAD

Los nazis y la Iglesia Católica

Los católicos de Alemania, ejerciendo los derechos de su sagrada libertad de conciencia y ateniéndose a sus creencias religiosas, no han querido someterse a las exigencias de los Nazis. Estos emprendieron contra ellos una sañuda y sistemática campaña.

Sobre esta cuestión trata un artículo que, con la firma F., inicial de su apellido, y con el epígrafe que encabeza esta sección, me envía un nuestro amigo.

Dice así:

«La nueva persecución de los Nazis contra la Iglesia Católica comenzó a fines de Mayo, y se va recrudeciendo cada día. Esta persecución se veía ya venir.

He aquí una «interview», que data del 21 de Marzo, entre un redactor de la revista «América» y el príncipe alemán, Lowenstein, emparentado con la familia real de Baviera.

«Los Nazis— dijo el príncipe— proyectan ahora un nuevo asalto a la Iglesia. Habrá detenciones de sacerdotes católicos a granel. En tribunales saldrá a relucir una serie de pruebas, todas inventadas, que aparentemente convierten las víctimas en monstruos de inmoralidad. Y todas esas calumnias, tan bien forjadas, se publicarán a bombo y platillos por la radio, en periódicos y revistas, a fin de convencer al público incauto de que los religiosos y monjas son como una peste en medio del impoluto imperio nazista.

«Esta nueva acometida a la Iglesia comenzará al fin del verano, después que los juegos olímpicos hayan concluído».

«Centenares de fotografías están ya preparadas. Se han buscado falsos testigos para la realización del plan. Y lo peor de todo es que millones de alemanes creerán tales fu-rias, porque los acusados no tendrán modo de defenderse».

En una segunda «interview» con el mismo redactor, el príncipe Lowenstein añadió dos datos de suma importancia: primeramente dijo las fuentes de su información, y en segundo lugar la causa de haberse adelantado el tiempo de la nueva persecución. «Las fuentes de mi información —dijo— son tres: las gotas, que se han rezumado de la oficina del Ministerio Alemán de Propaganda, donde han sido fraguadas las pruebas y acusaciones de inmoralidad, y han sido compuestas las fotografías; los sacerdotes que huyeron a tiempo a Holanda, y un corresponsal extranjero en Alemania, el cual descubrió lo que se iba a hacer».

«La causa de haberse precipitado la persecución fué ésta: Una de las razones, que tuvo Hitler, para echarse sobre la Rinlandia fué el ganarse totalmente con tal medida a los católicos para el régimen nazista. Mas no lo consiguió. Y he ahí por qué ha venido este nuevo asalto a la Iglesia antes de haberse terminado los juegos olímpicos».

Añadió más el príncipe. Dijo: «Recuerdan los periódicos que el Padre Steinhoff confesó sus crímenes y se arrepintió de ellos. Pues bien: he aquí lo sucedido. El Padre Steinhoff ha sido por varios años uno de los más valientes paladines en la batalla contra el neopaganismo de los Nazis, quienes por eso precisamente le han hecho el blanco de sus odios».

«En 1929 trataron de quitarlo de en medio; más no pudieron, porque entonces aún había justicia en los tribunales de Alemania».

«Hace unos meses se le dijo al Padre Steinhoff lo que los Nazis intentaban hacer con él y se le aconsejó que huyera. A lo que respondió él: «Nadie hará eso con un inocente, yo no puedo creer tal cosa». Pero es que el Padre no conocía a los Nazis.

En cuanto a la confesión, que le atribuyen los periódicos, afirmó que todo eso es absolutamente falso.

Próximamente a los dos meses de la entrevista del redactor de «América» con el príncipe alemán Loewenstein, lo previsto y anunciado comenzó a ponerse en ejecución.

«Los Nazis, residentes en Berlín, se decidieron a poner en la picota de la infamia a centenares de sacerdotes y seglares católicos».

«Como dominan la policía, los tribunales de justicia, a los jueces y a los fiscales, la tarea fué para ellos muy fácil».

«Primero falsificaron un buen número de fotografías, reunieron cartapacios y más cartapacios de pruebas inventadas, y sobornaron testigos que depusieron falsamente. Después invadieron un asilo de dementes y mentecatos, en Waldbreitbach, dirigido por Padres Franciscanos, y donde con dulces, tabaco y hasta con narcóticos indujeron a aquellos infelices, «minus habentes», a lanzar toda suerte de acusaciones contra sus bienhechores, y a prestarse a hacer de testigos contra ellos».

Como este caso, continúa «América», podrían citarse otros.

«Los tramadores de la conjura la emprendieron con un Padre Franciscano, cuya fama habían tratado de tiznar ya desde 1929, y lo jalearon pertinazmente en periódicos y revistas. Contra él dieron al público pruebas ridículas; y nadie supo cosa alguna de tales pruebas más que lo que los Nazis quisieron que se supiera.

La información Nazi decía así: «El Padre, fulano de tal, es reo convicto y confeso. Al fin se ha arrepentido de sus culpas».

A fines de Mayo los corresponsales extranjeros, en Berlín, comenzaron a enviar a sus respectivos países lo que los Nazis decían sobre las pruebas.

Ved cómo el «Herald-Tribune», de Nueva York, acogió en sus columnas dichas informaciones, sin añadir el menor comentario de protesta, y ni siquiera de duda.

En su tirada del 28 de Mayo, 1936, dice así:

«El primer acusado en el enjuiciamiento de 276 miembros de la Orden de San Francisco por cargos referentes a hechos inmorales y antinaturales fué hoy sentenciado por un tribunal especial en Coblenza.

«Después de confesarse culpable, Bernardo Steinhoff oyó su sentencia, que consistía en ocho años de servicios penales y seis años de pérdida de derechos civiles.

«Resumiendo el caso del sacerdote, el fiscal dijo que de los 500 frailes franciscanos, residentes en Alemania, más de la mitad eran sospechosos de prácticas inmorales entre ellos y con personas jóvenes, y hasta con menores e imbéciles. El prestigio de la Iglesia Católica y de la Orden de San Francisco, continuó el fiscal, ha recibido un duro golpe».

Y a todas estas jergas de insidias ¿no puso el «Herald-Tribune» algún comentario? Ninguno.

Alguna pequeña excusa tienen los corresponsales extranjeros en Berlín. Se ven forzados a transmitir a sus países lo que los Nazis han inventado y jaleado; si no lo hacen así, serán expulsados del territorio alemán. Y ante todo lo que ellos quieren es continuar allí.

Con este artículo lo único que he intentado es prevenir al pueblo de Cuba, para que no se deje sorprender con tales infundios. Pero en estas cuestiones los cubanos saben a qué atenerse».

Por eso —comentamos nosotros— en Cuba no hay problema religioso. Si alguna vez elementos extraños han intentado suscitarlo, han prevalecido, rotundamente, el buen sentido del pueblo cubano y su fidelidad a las creencias de sus mayores.

León ICHASO

"SOLIDARIDAD OBRERA" DICE QUE LAS HUELGAS PERJUDICAN AL TRABAJADOR

El gran periódico sindicalista aduce que el paro es arma de dos filos y que con él se encarece más la vida

Un crédito de unos ocho millones de dólares fué aprobado ayer en las Cortes con el objeto de comprar divisas para aliviar la crisis creada por las restricciones al capital

MADRID, junio 25. (AP.)—El importante periódico sindicalista «Solidaridad Obrera», de Barcelona, órgano de la Confederación Nacional del Trabajo, organismo que mayor actividad ha desplegado en los últimos tiempos para el fomento de huelgas en España, publica hoy un editorial en el que dice que las huelgas frecuentes encarecen el costo de la vida al mismo tiempo que elevan los salarios.

«Las huelgas—dice el periódico—son armas de dos filos, que algunas veces se vuelven contra los que las emplean.

«El costo de la vida es alto y el mejor procedimiento para reducirlo no consiste en pedir más altos salarios, sino en exigir una reducción en los precios de los artículos de primera necesidad».

Declara que las recientes huelgas de los barberos, camareros y cocineros en Barcelona han dado por resultado un aumento del costo de la vida, produciendo un círculo vicioso para el trabajador.

CREDITO PARA LA COMPRA DE DIVISAS EXTRANJERAS

MADRID, junio 25. (AP.)—Las Cortes aprobaron esta noche un crédito de 58 millones de pesetas, o sea, unos $7.929,000, con destino a la compra de divisas extranjeras para aliviar la situación creada por las restricciones a la exportación de capitales.

El crédito, aunque menos de la décima parte de la suma necesaria para la solución del problema de los créditos congelados, servirá, según se cree, para ir aliviando la situación hasta que se encuentre una solución permanente.

PIDEN MEDIDAS AL GOBIERNO PARA ESTABILIZAR LA PESETA

La revisión de los aranceles y la reducción de las importaciones al mínimo han sido solicitadas también

Los diputados y ex-Ministros señores Ventosa y Chapaprieta combatieron ayer en las Cortes la concesión de créditos de importancia destinados a la intervención en los cambios

MADRID, junio 25. (WP.)—Con escasa concurrencia de diputados comenzó hoy en las Cortes la discusión de un proyecto de ley del ministro de Hacienda, solicitando dos créditos de 45 millones de pesetas cada uno con el objeto de intervenir en la marcha de los cambios.

El diputado centrista Benítez de Lugo pidió al Gobierno que adopte medidas para que sea nivelada la balanza comercial con los países que compran a España menos de lo que le venden. Agregó que cuando la balanza comercial esté nivelada la estabilidad de la peseta quedará garantizada automáticamente y no serán necesarias estas intervenciones en la marcha de los cambios.

Pidió, por otra parte, la reducción a un mínimo estricto de las importaciones, así como la revisión de los aranceles, diciendo que España se está rigiendo por tarifas aprobadas hace treinta años.

Se opuso, finalmente, a la concertación de empréstitos en el extranjero.

Ventosa, de la Lliga, preguntó al ministro cómo se van a utilizar los créditos solicitados y en qué consiste la política para controlar la marcha de los cambios, contestándole el ministro Ramos, que el Gobierno estaba haciendo esfuerzos para nivelar la balanza comercial y que sus esfuerzos han comenzado ya a dar frutos por cuanto las cifras de las exportaciones correspondientes al mes de abril han superado ligeramente a las de importaciones.

El ministro habló en seguida de la reorganización del Centro regulador de divisas. El Bureau de control de las exportaciones se creó como centro regulador para facilitar la obtención de divisas extranjeras. Agregó que ahora se creará el Bureau de control de las importaciones. Se adoptarán medidas, dijo, para que todos los cambios con el extranjero pasen por los centros reguladores.

Ventosa hizo notar que lo mismo ocurriría sin tantas medidas, pues los exportadores estarían obligados a pasar por ellos para no ser acusados de dedicarse al contrabando de capitales.

Manifestó Ventosa en relación con las primas que van a concederse a los exportadores, que dichas primas se concederían a determinadas mercancías.

Insistió en que el ministro explicara la manera en que se aplicarán los créditos pedidos.

Manifestó que la política de cambios es catastrófica y afirmó que la mejoría que se había notado en la Balanza Comercial es ficticia, porque obedece a las dificultades de los importadores para obtener divisas.

Bermúdez Cañete, de la CEDA intervino para decir que las compañías mineras exportan sus minerales pero no hacen venir a España los capitales que reciben en pago de aquéllos, agregando que ésta es una manera de evadir capitales.

Pidió al Gobierno que adopte medidas para que cesen tales prácticas.

Chapaprieta aseguró que la adopción del proyecto para al cambio de la peseta tenía tres caminos, la cotización oficial, la de las bolsas negras y la tercera, variable, creada por la concesión de primas a los exportadores, agregando que este tercer camino es en cierto modo comparable al de las bolsas negras. Calcula que la peseta sufrirá una devaluación del veinte por ciento.

Después de una larga discusión se aprobaron los tres artículos del proyecto por 154 contra 61 votos, 150 contra 53 y 138 contra 41.

El presidente de las Cortes, señor Martínez Barrio, dió cuenta a continuación de que la CEDA se negaba a aceptar los puestos que se le reservaron en la Comisión de los veintiuno, encargada de estudiar el asunto del Straperlo, en el cual se halla comprometido el ex ministro lerrouxista Salazar Alonso.

El presidente rogó a la oposicin que designara diputados que reemplazaran a los diputados de la CEDA.

Ventosa contestó que la oposición no deseaba ocupar esos puestos, que debían serlo por diputados de la mayoría.

El diputado socialista señor Galarza hizo uso de la palabra para decir que los socialistas rechazaban los puestos que les ofrecía el señor Ventosa.

Martínez Barrio anunció que se entrevistaría con los jefes de las minorías parlamentarias para resolver esta cuestión.

La Cámara en seguida inició la discusión del proyecto de amnistía.

En el grupo benéfico de Protección a laInfancia de Barcelona se inauguraron nuevos pabellones

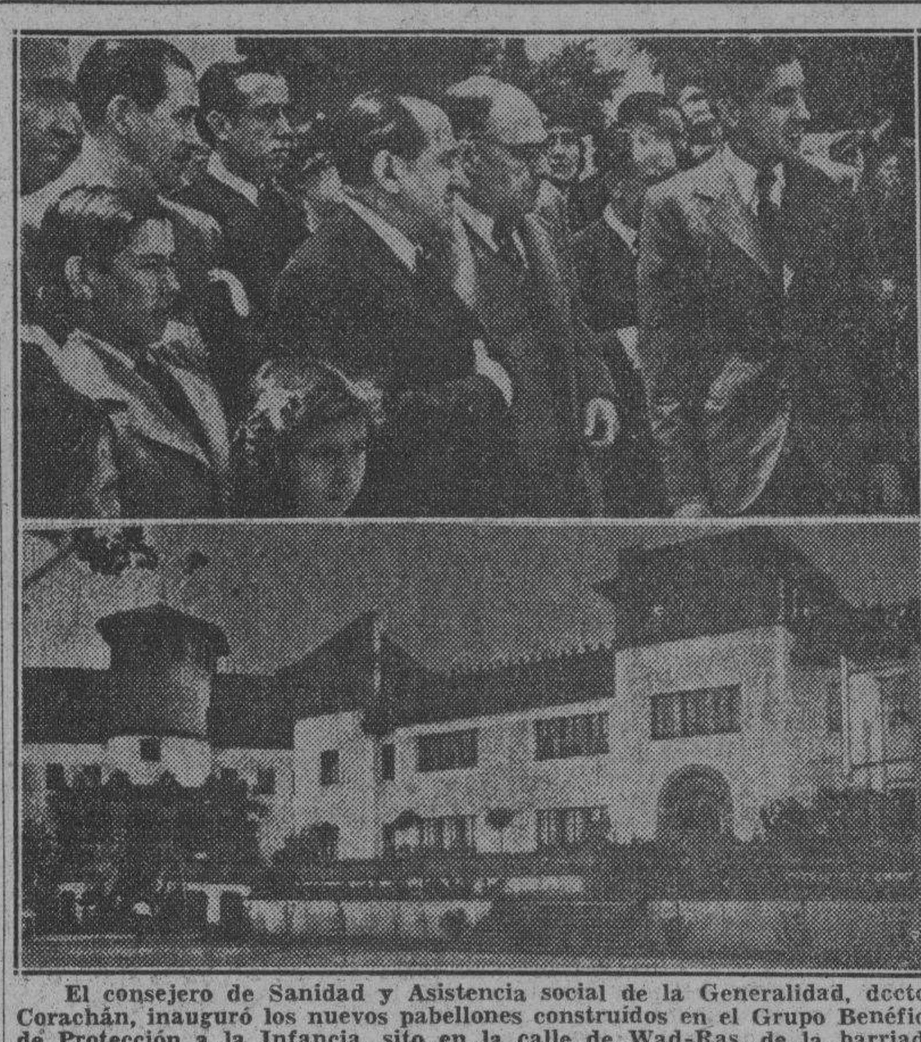

El consejero de Sanidad y Asistencia social de la Generalidad, doctor Corachán, inauguró los nuevos pabellones construídos en el Grupo Benéfico de Protección a la Infancia, sito en la calle de Wad-Ras, de la barriada de Pueblo Nuevo, de los que damos una vista en el presente grabado. El doctor Corachán y sus acompañantes visitaron detenidamente los nuevos pabellones, de los cuales uno se destinará a enfermería y dispensario, y el otro, subdividido en cuatro departamentos, acogerá a un centenar de niños. Efectuada la visita, se celebró en el espacioso patio del Grupo Benéfico una fiesta infantil. El director del establecimiento, señor Godás, recalcó la colaboración del Gobierno de Cataluña para la ampliación de la obra de la Institución de Protección a la Infancia, comprometiéndose el doctor Corachán a prestar todo su apoyo a esta hermosa obra benéfica.

Amenazan con la suspensión de las obras en Madrid

Los patronos se retiraron del Jurado Mixto al saber la detención de compañeros

MADRID, junio 25. (WP.)—Ayer comenzó la sesión del Jurado Mixto circunstancias de edificación, retirándose los vocales patronos inmediatamente en señal de protesta por la detención de varios patronos del ramo de celebración y ascensores.

El Jurado continuó a pesar de ellos sus deliberaciones con la sola presencia de los vocales de la Unión General de Trabajadores, aprobando las bases presentadas por los huelguistas.

Terminada la sesión, el presidente del Jurado Mixto marchó al ministerio del Trabajo dondes conferenció con el subsecretario, hablando también por teléfono con el ministro, que se encuentra en Barcelona.

Los patronos, una vez conocido lo ocurrido en el Jurado Mixto, dijeron que consideraban grave el momento manifestando que si el ministro llegara a aprobar los acuerdos tomados los patronos no tendrán más remedio que poner las obras en construcción en manos del Gobierno.

Izquierda Republicana - dijo Marcelino Domingo - ha de significarse principalmente por oponerse a cualquier situación de fuerza que surja en el horizonte español

«En un país—agrega—donde al Jefe del Estado se le depone cuando se cree que se ha apartado de la línea que la República le ha trazado, todos los ufncionarios son responsables. Ha fallado el factor hombre en muchos aspectos y fallaron también algunas de las instituciones respetables»

MADRID, junio 25. (SE).—En el Pleyel Cinema dió una conferencia sobre el tema «Izquierda Republicana dentro del Frente popular», don Marcelino Domingo, presidente del partido de Izquierda Republicana, ante numeroso público.

«Con este acto que deliberadamente se ha querido dar ante las representaciones oficiales del partido y radiado a toda España—empieza diciendo el señor Domingo—, Izquierda Republicana empieza una campaña de propaganda para que se fortalezca nuestro ideario y nuestra disciplina y de defensa del Frente popular y de la República democrática instaurada por la voluntad popular.

Este acto tiende a entonar el espíritu apagado en unos y exacerbado en otros, creando un ambiente propicio al desarrollo de la política recientemente triunfante.

Para esto bastará encalmar los espíritus haciendo desaparecer los fantasmas que nos alucinan y poniendo nuestra fe en la implantación de nuestro programa por impopular que parezca.

A los tres meses de nuestro triunfo, cuando no se han producido ninguno de los hechos que vaticinaron las derechas, cuando debía haber una moral triunfante, hay una moral contraria a ello.

Será preciso que la reflexión entone el espíritu. De todos los estragos causados por las derechas en dos años, el más grave es este daño en la moral de nosotros y en la moral pública.

La moral de ahora no es la misma del 12 y el 14 de abril, y de ello se quejan todos, y no es nuestra culpa, sino de quienes hicieron escarnio de ella y cuando entraron en la República sólo pensaron en corromperla y desvirtuarla. Si no hubiera habido opinión, se hubiera truncado una de las grandes posibilidades históricas de nuestro país; pero como la había, se ha producido la moral de hoy, cuyas consecuencias padecen principalmente quienes la produjeron, pero también nosotros. En vez de tener una moral de victoria, tenemos una moral de derrota, y en vez de la moral caída o la moral exacerbada, debemos tener la moral serena.

Unos se preguntan qué va a pasar, y otros, cómo nos opondremos a lo que pueda pasar y decimos nosotros que estando cada uno en su puesto pasará lo que deba pasar y nada más.

Nosotros vamos a ocupar el nuestro con nuestro ideario y nuestra disciplina, y el que perteneciendo a ella se produzca de otra manera, aunque tenga aquí su ficha y pague su cuota, será un desertor.

Izquierda Republicana ha de significarse principalmente por oponerse a cualquier situación de fuerza que aparezca en el horizonte de nuestro país.

Esto lo determina nuestro temperamento recio que da mártires y herejes, pero pocos creyentes que toleren las creencias de los demás. Nuestro temperamento duro nos inclina a estas situaciones de violencia que son como estigmas del siglo XIX en que se pasaba de la Cárcel al Gobierno y del Gobierno a la Cárcel. Nuestro temperamento, el caciquismo rural y el sistema feudal de la propiedad, son los problemas que se han agravado después de la actuación de las derechas que declararon, que provocaron la revolución para aplastarla, y después la represión dura, cruel, sangrienta y terrible que no sabemos aún como se liquidará, pero que ha dejado un rastro de odios nada conveniente para la política republicana, y como si ésto fuera poco las continuas provocaciones armadas a través de España, estimulando los actos de fuerza; pues bien la misión de Izquierda Republicana es oponerse a estas situaciones de fuerza.

Las continuas excitaciones a una revolución preparan el ánimo al pánico, y el pánico es el suelo firme que encuentran los caballos de los dictadores para galopar triunfantes.

En política internacional somos enemigos de la guerra y en política nacional también.

Izquierda Republicana tiene como primer postulado el desarraigar esta tendencia a las situaciones de fuerza. Esto no quiere decir que no seamos partidarios de un Poder fuerte, pero ágil como hijo del sufragio universal. Un Poder incapaz de corromper y ser corrompido, un Poder que deba su influencia al Jefe del Estado, al Parlamento y al país.

Izquierda Republicana declara que su propósito es avanzar en la obra que anunció en su programa y que hemos venido a cumplirlo en el Gobierno y en el Parlamento. Izquierda Republicana tiene su programa en la Constitución y todos los avances que ésta permite están en su programa. Tiene además Izquierda Republicana el programa acordado con los demás grupos republicanos y con los proletarios.

Garantías de este programa, nuestra vida, nuestra vida larga y atormentada por las Cárceles, las bodegas de los barcos y el ruido de pelotones de fusilamiento. Por esta vida podemos jurar como sobre los Evangelios.

Además de esta garantía tenemos otras. Se ha gobernado poco pero se ha hecho mucho. Hace muy poco tiempo que gobernamos pero hemos hecho mucho.

En enseñanza se ha establecido el ritmo de construcción de escuelas y se hace la sustitución de la enseñanza en forma que cuando se cierra una escuela se abre otra, dando la sensación de que el Estado cumple su misión con una cultura pedagógica que sirve de violento contraste con la enseñanza de las Congregaciones.

Hemos de abrir la enseñanza superior a los obreros y hemos de fomentar la enseñanza media vigorizando la enseñanza profesional.

La reforma agraria está en marcha con los asentamientos y la ley de Arrendamientos.

En materia social se ha restablecido la ley del 31 y en materia de Estatutos se concederá el Estatuto vasco, y esa magnífica Cataluña que se alzó en octubre, está otra vez en la plenitud del goce de la autonomía que le concedió el primer bienio de la República.

El paro obrero tiene ahora las mismas características que antes. Lo que ocurre es que ahora, como tienen esperanza en la República, le piden que lo resuelva.

En nuestro país, donde está todo por hacer, se puede dar trabajo a todos los parados y puede irse a un restablecimiento económico y una nivelación presupuestaria.

Los problemas de orden público absorben todo el interés de los gobernantes.

Quienes quieren autoridad tienen que empezar por dársela a los gobernantes. No pueden pedirla quienes constantemente están armando partidas facciosas e inquietando elementos armados.

No tienen tampoco derecho a pedir más quienes no dejan hacer lo que se está haciendo.

El fracaso del primer bienio no se debió tanto al impulso de nuestros enemigos, como al descontento de los amigos que luego comprendieron que si se había hecho, cuando ya se había hundido y se había perdido el instrumento.

Nosotros pasamos del Poder a la esclavitud. ¿Quieren repetir la experiencia?

Nuestra obra es hacer entrar a España en la Historia, borrar la España superpuesta para que aparezca la España auténtica y esta obra es enorme.

Si pudiéramos ver las ilusiones que hubo al traer la República y las leyes que hay, veríamos que hay muchas menos leyes que ilusiones, y si fuéramos a ver las costumbres que han creado esas leyes, veríamos que son menos y entonces nos daríamos cuenta que ha fallado el hombre, porque no se ha creado el hombre nuevo. No importa que el republicano no sea revolucionario, porque si lo es con la misma disposición moral que lo eran durante la monarquía sigue siendo un hombre viejo.

Ha fallado el hombre en muchos aspectos, y es preciso que el régimen nuevo tenga el hombre nuevo que tratamos de crear en este programa, pregonando que cuando gobiernan los correligionarios, la responsabilidad llega a los de abajo y que cuando en los puestos de responsabilidad se afronta la impopularidad hay que soportarlo también abajo porque llena de autoridad.

Han fallado también algunas instituciones. Se habla de republicanizar las instituciones y esto significa que no hay que detenerse sólo en los hombres sino darles a éstas el espíritu ágil de la República y a los hombres exigirles que el servicio nazca en las entradas del alma y exigirle fuerte e implacable responsabilidad.

En un país donde al Jefe del Estado se le depone cuando se cree que se ha apartado de la línea que la República le ha trazado, todos los funcionarios son responsables....

Si esos hombdes son respetuosos con la Institución que sirven, es que son responsables, y si son respetables tienen que ser respetados.

Las instituciones vivas de la república no pueden estar entregadas a la crítica pública. Si no sirven, fuera; pero si son respetables, Izquierda Republicana levanta la bandera de su defensa.

Apartar el acto de fuerza y republicanizar las instituciones con implacable responsabilidad, es nuestro programa de propaganda.

Izquierda Republicana tiene una historia breve, pero gloriosa, porque a ella se debe la unión de las fuerzas republicanas y obreras que han reconquistado la República formando el Frente Unico. Izquierda Republicana no es final de los partidos republicanos, sino la aurora de las futuras democracias sociales; no es un puente frágil que une dos orillas, sino el cauce profundo por donde circulan todas las ideas.

Cuando los países que han hipotecado su libertad en busca de autoridad y mejoramiento económico estén de vuelta y vean que han perdido la libertad sin ganar nada. España será el ejemplo de haber fortalecido su autoridad y su economía, conservando su autoridad y su ecoconservando la libertad.

El Frente Popular nació en una consigna histórica en que una egregia figura, ante 500,000 personas, dijo: «Todos a una, republicanos; todos a una luchando por la paz, el pan, la libertad, acabando con los enemigos que llevamos dentro y marchando después de la victoria de las urnas a la Victoria de las obras, que es la permanente y definitiva.

«LA ESPAÑA DE HOY»

"FALANGE ESPAÑOLA" Y NUESTRA BURGUESIA

¿Crece el fascismo en España? Evidentemente; crece el fascismo, o como quiere Primo de Rivera que se diga, el falangismo. «Falange Española», que es a España **—mutatis mutandis—** lo que el fascismo fué a Italia, el nazismo a Alemania, el rexismo a Bélgica y las «cruces de fuego» a Francia, ha adquirido durante los dos últimos meses un desarrollo que sus propios directores estaban lejos de esperar, al menos en plazo tan corto.

Con ocasión de las elecciones del 16 de Febrero, la derrota de «Falange Española» en las urnas fué aplastante. España no quiso votar por los falangistas. Las votaciones que sus candidatos obtuvieron fueron en realidad exiguas, mínimas. El mismo Primo de Rivera a pesar del éxito obtenido en sus mítines y del entusiasmo que despertaron sus discursos, no logró acta en ninguno de los diez o doce distritos por donde se presentó a la lucha. El lo ha dicho: «En Febrero no hubo candidato más unánimemente derrotado que yo». Por entonces la burguesía española, alta y media, ponía toda su esperanza en la famosa CEDA, en Acción Popular y en su caudillo Don José María Gil Robles. Los falangistas eran una serie de seres extravagantes que no iban a ninguna parte; y además, sus doctrinas, en materia social, representaban un positivo peligro. El burgués busca siempre la línea de menor resistencia y no quiere que le perturben sus siestas con innovaciones excesivas.

Pasaron unas semanas; la invasión del «Frente Popular» tuvo, para la burguesía, caracteres de inundación. Con el «Frente Popular» apareció, en todo su poder, el marxismo. Entonces, las derechas, las increíbles derechas, se asustaron mucho, retrocedieron, dieron en pensar que aquí había llegado la hora del juicio y que las cosas no tenían remedio. En muy poco tiempo, las organizaciones derechistas se refugiaron en el silencio, parte porque a ello les obligaba la actitud del Poder público y la ofensiva del «Frente Popular», parte porque no se sentían con demasiados ímpetus para la áspera lucha.

Fué aquel el momento de «Falange Española», la cual, en verdad sea dicho, movilizó, sola y sin amparo de ninguna fuerza, sus milicias o grupos de choque o como se llamen, y dió la cara al marxismo triunfante. Si no me equivoco, o mejor dicho, si no faltan a la verdad algunos boletines clandestinos de «Falange» que circulan por Madrid, los falangistas han tenido, desde el 16 de Febrero hasta el 5 de Junio, cincuenta y tres muertos. De las bajas causadas por ellos a las milicias contrarias, no se dice nada.

El hecho de que en todo campo de las derechas no mantuviera su línea de combate ningún otro grupo u organización más que «Falange Española», hizo que muchos derechistas, hostigados por la realidad adversa, abandonaran los partidos en que venían figurando, y se dieran de alta en las listas de Primo de Rivera. De ese modo, cuando fueron convocadas las elecciones parciales de Cuenca, y el jefe de «Falange» presentó su candidatura, obtuvo una votación elevadísima. No tiene escaño en el Parlamento, pero todos los españoles están convencidos de que ello no se debe a que le faltaran votos, pues le sobraron muchos, sino a que se procuró, por todos los medios —y a mi juicio con notorio error táctico— su eliminación de los debates parlamentarios.

Dicen los afiliados de «Falange» que han rebasado ya la cifra de los setenta mil afiliados en toda España. Con toda verdad digo que no me parece excesivo el número. Si las lamentaciones y desconsuelos de los burgueses fueran sinceros, los setenta mil deberían ser setecientos mil.

El coronel Larocque, que representa en Francia ideas similares a las de Primo de Rivera —aunque las concepciones respectivas sobre organización del Estado se diferencian mucho —cuenta ya con un millón de afiliados cotizantes. Y además, la organización de las «Cruces de Fuego» reciben el apoyo financiero de una gran parte de la burguesía francesa, que ante la amenaza de una vasta ofensiva auténticamente marxista, encuentran bueno el asidero ardiente de esas «Cruces» fundadas por el mencionado coronel.

No sucede lo mismo en España. Hablaba yo no hace mucho con un verdadero burgués español, de los de Consejo de Administración, cupón tranquilo, renta saneada, y demás bendiciones, y en el curso de nuestros comentarios vinimos al tema de las actividades que despliega en la sociedad «Falange Española». Sin que yo le pidiera declaración a este respecto, me dijo, muy naturalmente:

—Yo apoyaría a esos muchachos, porque reconozco que son los únicos combatientes contra el marxismo. Pero, la verdad: en España, durante siglo y pico, nos hemos acostumbrado ya a que sin preocuparnos demasiado vengan un buen día los militares a arreglar las cosas desarregladas. Y como no necesitan de nosotros, sino que ellos solos se han bastado siempre, no vale la pena de que gentes como yo ayuden a otros movimientos políticos, de los cuales... ¡vaya usted a saber lo que saldría!

Ese burgués, sin duda, aguarda la llegada del espadón. Y esperando esa llegada le sorprenderán todos los acontecimientos. En efecto: desde los primeros años del siglo XIX hasta el 13 de Septiembre de 1923, siempre que la sociedad española ha sentido excesivas inquietudes, un general cortaba por lo sano y tomaba el mando sin más contemplaciones. El burgués sonreía complacido, se disponía a continuar viviendo tranquilo, y al cabo de cierto tiempo, era el primero en intrigar y en maquinar dificultades contra el propio militar erigido en dictador. Esa fué la historia de Don Miguel Primo de Rivera.

En estos momentos, es indudable que una gran parte de la burguesía española participa de ese estado de espíritu. Nada de sacrificios, nada de desprenderse de entidades excesivas; mucho cuidado con que no se altere la hora del almuerzo, ni se suprima el paseo, ni falten los cuidados, ni se supriman los viajes, ni se suspendan las demás complacencias de su vida. Todo ha de seguir lo mismo. Por la mañana, por el mediodía y por la tarde, tronará el burgués contra lo que sucede, dirá que así no se puede continuar, que esto es intolerable, que los militares no tienen vergüenza si pasan por esto o por aquello, que «Falange Española» debía hacer y acontecer, que se ha perdido el valor español, que la raza ya no tiene los bríos de otras épocas, que nadie reacciona contra la realidad extremista, que no se concibe cómo el Estado tolera tantas cosas que a él, al burgués, le parecen oprobios y vejaciones; pero cuidado con pedirle un duro, cuidado con encomendarle la más pequeña misión, ojo con solicitar de él un esfuerzo... Si acaso, en el colmo de su desprendimiento, entregará unas pesetillas, pero en silencio, por trasmano, para que nadie se entere, para que su nombre no suene, que nadie lo sepa, que no se le señale con el dedo. El burgués no quiere complicaciones: él ha nacido —según cree— para nutrirse del sacrificio de los demás.

Esta es la dificultad que en España encuentra «Falange Española». Y por eso, de cada cien afiliados a esa organización, noventa son gentes jóvenes, mozuelos, estudiantes, carne y espíritu de nueva generación.

No creo que si «Falange» llegase a triunfar —hipótesis que en estos momentos no se apoya en ningún hecho estimable— fuera con la burguesía mucho más piadosa y más benévola que los propios comunistas. Acaso los burgueses lo presienten, y por ello, preferirían que llegue un general y haga el milagro.

Manuel AZNAR.

Madrid, 9 de Junio, 1936

La Liga liberalista de Andalucía pide al Gobierno que la Mezquita de Córdoba vuelva al culto del Islam

Dice que no será efectiva la libertad religiosa dispuesta por la Constitución mientras no sea realidad cotidiana la práctica convivencia de razas y religiones, de grata memoria

SEVILLA, junio 25. (SE).—La Liga Liberalista de Andalucía, integrada por estudiosos de la cultura árabe, ha dirigido al ministro de Instrucción Pública de España una nota solicitando que la Gran Mezquita, hoy catedral de Córdoba, sea ofrecida al culto del Islam.

En España — dice la Liga — no será efectiva la libertad religiosa consagrada por la Constitución, mientras que no vuelva a ser realidad codiana la práctica convivencia de razas y de religiones, gloria de la civilización creada y fruída por nuestros antepasados de Al-Andalus, la cual convivencia vinieron en mala hora a destruir la intolerancia y el uniformismo de carácter europeo. Entre nosotros, señor, convivimos librepensadores, cristianos, mosaicos, y musulmanes. No obstante, todos unidos venimos a producir juntamente esta petición, porque la enseñanza directa de nuestros respectivos libros sagrados nos enseña que, precisamente es de esencia en la Religión, la fraternidad entre los creyentes de las diferentes religiones, puesto que para intensificar lo divino sobre la Tierra haciendo creer lo humano entre los hombres, fueron todas ellas promulgadas.

Agrega después:

La restitución de la Gran Mezquita de Córdoba, vendría a ser también obra de justicia y de consuelo, reparación que la España liberada por la República debe a las familias desterradas de aquellos sus hijos expulsados en virtud de los inhumanos decretos que dictaron reyes extranjeros entronizados en nuestro país; las cuales familias, tan españolas o más españolas que las que en el solar peninsular permanecieron; por el solo delito de tener una distinta adjetivación religiosa a la que en Europa ejercía entonces el imperio político, tuvieron que ir a llorar en tierra extranjera la desdicha terrible de no tener una patria a quien apellidar; no obstante lo cual, a través de las generaciones, con admirable tenacidad sentimental, conservaron el nombre de España como una remota dulcedumbre inefable que aún todavía conmueve las raigambres profundas del ser en esos individuos y familias de nuestra estirpe esparcidos por el Afro-Asia desde Tánger hasta Damasco o Bagdad.

La restitución de la Mezquita de Córdoba, implicaría, además la realización de un hecho político indispensable para la afirmación del imperio espiritual de España (único imperialismo cuya aspiración ejecuta santidad y aumenta nobleza en quien lo llega a sentir.)

Es conmovedor, señor,—termina — en lo anecdótico actual, el hecho de que algunos hombres de todos los pueblos islámicos que arriban hasta Córdoba como en peregrinación animada por fervores poderosos, vayan a la penumbra de los crepúsculos a adorar a Dios entrando para ello tímidamente en la Gran Mezquita y deslizándose, como el ladrón en la noche, por entre las columnas del bosque sagrado, hasta llegar a humillarse furtivamente sobre las losas del templo ante el magnífico Mirab.

Los organizadores de un gremio han sido maltratados

Una gran muchedumbre los puso en fuga precipitada después de darle golpes

GADSDEN, Alabama, junio 25. (AP.) — Una muchedumbre airada asaltó las oficinas del gremio de obreros del ramo de la goma, maltrató de obra a varios de los afiliados que se hallaban en ellas y les ordenó que se marcharan de la ciudad.

Los agremiados acataron las órdenes de la multitud, partiendo para Birminghan bajo la protección de la policía poco después que un grupo de poco más de 300 personas había invadido el barrio donde se hallan instaladas las oficinas.

La policía que acudió a la lucha que se entabló en las oficinas del gremio dice que al parecer hubo un herido grave. El interior de las oficinas quedó totalmente destruído.

El incidente ha sido el lanzamiento de una intensa campaña de organización, ayudada por un fondo de $100,000, entre los empleados de la fábrica que tiene en ésta la Good Year Tire and Rubber Company.

Lea ¡ALERTA! al mediodía. Un periódico al alcance de todas las mentes y todos los bolsillos

Actos iniciales de la campaña en favor del plebiscito para el Estatuto de Galicia

CORUÑA, junio 8. — Se celebraron los actos iniciales de la campaña en favor del plebiscito para el Estatuto de Galicia. Los teatros Rosalía de Castro y Linares Rivas se vieron bastante concurridos, pero el mercado de San Agustín, donde se habían dispuesto altavoces, no llegó a abrirse por falta de público.

A las once de la mañana se inició el acto, en el que siete de los oradores hablaron en castellano.

El presidente accidental de la Diputación coruñesa pronunció unas breves palabras de salutación y seguidamente por Izquierda Federal habló en castellano D. José Dopico Vázquez. Don Marcial Fernández, por el partido socialista, se expresó también en castellano, lo mismo que el representante del partido sindicalista, que se declaró partidario del federalismo.

Por Unión Republicana habló, también en castellano, D. César Albajor. Dijo que la autonomía era necesaria para Galicia, no sólo para librarse, sino para vivir con decoro; pero hemos dicho que somos autonomistas — agregó — pensando en Galicia y pensando en la República. Pensando en la República, porque entendemos que la constitución de un régimen autonómico es la más firme base para la democracia y para el mejor gobierno de la República, y pensamos que la autonomía habrá de impulsar a Galicia por el camino del liberalismo y de la democracia.

Se producen varias interrupciones porque las palabras intencionadas del orador se refieren concretamente a Santiago, cuyos elementos participantes en la Asamblea, disienten de su modo de pensar.

En el teatro Rosalía de Castro hablaron D. Gumersindo Montero, comunista, que se expresó en gallego. Habló después en castellano D. Luis Huici.

Por último, habla y pronuncia el discurso más interesante de la Asamblea, en representación del partido galleguista el diputado por Pontevedra D. Alfonso Rodríguez Castelao.

Explica por qué forma parte del Frente Popular y dice que ellos aspiran a que Galicia sea una unidad de cultura. Queremos la libertad para ayudar a la paz interior del Estado español y a la del mundo entero.

Nuestros problemas parece que no tienen un gran volumen y gran peso, pero si un hombre inteligente ahonda en ellos, encuentra un mundo de posibilidades para hacer de nuestra tierra un paraíso. No importa que frente a nosotros se pongan los enemigos de la autonomía, que ya son muy pocos, ya no les damos importancia; pero lo que necesitamos es entuisasmo de los que dicen que son autonomistas.

El partido galleguista aspira a realizar su programa dentro de la más estricta legalidad, pero de la misma manera que considera el separatismo como una idea anacrónica, la concebiría como un movimiento de desesperación. Nosotros rechazamos los procedimientos violentos por sistema, pero seríamos capaces de aceptarlos como un movimiento de salvación contra cualquier tiranía.

Terminó diciendo que si, el 14 de abril y el 16 de febrero no llegaron todavía para Galicia, «yo os digo que llegará el 28 de junio».

El público, puesto en pie, cantó el Himno gallego.

El banquete y la función de gala que, organizados por el Ayuntamiento, se debían celebrar poco después, fueron suspendidos por la huelga.

Por la tarde, a las cuatro, se celebró en la Diputación provincial una reunión del Pleno Comité central de autonomía. Asistieron al acto representaciones de todas as Corporaciones y entidades de Galicia y los diputados de izquierda.

Se acordó celebrar un acto público en Lugo el día 11, y en Orense, Pontevedra y Ferrol, el día 14. En Vigo y en Santiago no se ha fijado la fecha.

En la próxima semana se distrirán millares de ejemplares del Estatuto, octavillas, etcétera. Se repartirá el manifiesto del Comité, el de los intelectuales gallegos, y el de los estudiantes de Galicia y el de los maestros gallegos y el de los artistas. Un coche cine móvil recorrerá todos los pueblos y lugares de la región haciendo propaganda del Estatuto.

Contra lo que se esperaba, en esta reunión no se ha acordado el aplazamiento del plebiscito, que está fijado de todos modos para el día 28 de este mes.

Corresponsal.

M.E.C.D. 2016

SE EFECTUARAN HOY LAS ELIMINACIONES DE LOS NADADORES NOVICIOS

BUEN DOBLE HEADER BASEBOLERO OFRECERAN HOY EN LA JUSTA DE LAS FUERZAS ARMADAS

NO DEBE ASOMBRAR A NADIE LA DERROTA DE JOE LOUIS

La falta de experiencia del negrito de Detroit fué la causa de la derrota que experimentó frente a Maxie Schmeling

(Por CARLOS J. VIDELA)

NUEVA YORK, junio de 1936.—El 19 de junio de 1936 ha tenido lugar en el «Yankee Stadium» de Nueva York, el más estupendo descalabro que registran los anales del pugilismo en el siglo actual, y los técnicos están aun discutiendo, analizando y comparando las causas del increíble triunfo de Max Schmeling sobre el «fenómeno» negro Joe Louis, sin poder aun dar en el clavo.

Como la mayoría de estos técnicos que predijeron que Schmeling sería un simple muñeco indefenso ante el «hombre-dinamita» son gente de larga experiencia en el oficio, y como nosotros somos simples aficionados al boxeo con sólo quince años de experiencia como espectadores, llamaremos en nuestro auxilio a un hombre que, por su edad y su sentido común, merece respeto: a Sancho Panza.

Sancho Panza nos explicará lo ocurrido en dos refranes: no hay enemigo chico, y más sabe el diablo por viejo que por diablo. («Y allí me las den todas», agregaría Sancho.) Esos dos refranes explican la derrota del sensacional negro norteamericano ante un pugilista ocho años mayor que él (lo que tiene mucha importancia en el boxeo), y que por cierto nunca se ha destacado por la brillantez de su estilo.

Hace dos años Joe Louis era un desconocido. Una serie de rápidos triunfos obtenidos gracias a la indiscutible potencia de su golpe, de su precisión y de su velocidad, le valieron un «match» con el gigantesco Primo Carnera, que, aunque derrotado ya por Max Baer, estaba considerado todavía como profesional de primera fila, aunque en realidad fuera un simple fenómeno de circo convertido por sus ambiciosos empresarios en pugilista artificial y mecánico.

LA PELEA LOUIS-CARNERA

Nosotros presenciamos ese encuentro, que fué el primero de los grandes «matches» de Joe Louis. El italiano, lento, torpe y pesado—y que nunca ha sido boxeador—presentó al principio un blanco difícil para Louis, dadas sus dimensiones colosales y la barrera formidable de sus brazos, que semejan troncos de árboles. Pero una vez que el negro logró afinar su puntería (en el quinto asalto), le fué tarea fácil doblar a su adversario con terribles golpes cortos y rápidos de ambas manos. Y una vez doblado, no tardó Louis en aniquilarle a puñetazos, hasta que el árbitro suspendió la pelea, viendo la imposibilidad de que Carnera pudiera continuar.

Los cronistas deportivos comenzaron entonces su panegírico de Louis. Los superlativos estaban a la orden del día. El pugilista negro se convirtió, en los periódicos, en el «dinamitero de Detroit», en la «pantera negra», en «el electrocutor», etcétera.

Vino entonces su pelea con Baer, ex-campeón del mundo a quien había vencido por puntos algún tiempo antes el actual titular, Jimmy Braddock, que no es ninguna maravilla. También vimos nosotros esa pelea. Baer estaba casi paralizado de terror al subir al cuadrilátero, y al cuarto asalto Joe Louis le dejó tendido en la lona. Los críticos deportivos no sabían ya qué adjetivos prodigar al pugilista de Detroit. Se hablaba de él como si fuera un superhombre del «ring», al lado del cual eran insignificantes Dempsey, Tunney, Jack Johnson, Firpo, Corbett y el gran Súllivan.

Trajeron luego a Paulino Uzcudún, y Louis terminó con él en el cuarto asalto, con un solo golpe de derecha a la quijada. A King Levinsky, el pescadero de Chicago, y a Retzlaff, puso Louis fuera de combate también con un solo puñetazo.

SIGUE LA PROPAGANDA

Los artículos sobre el «artillero de Detroit» se multiplicaron en los periódicos y en las revistas ilustradas. El mismo «New York Times» publicó pocos días antes del encuentro con Schmeling, una extensa crónica en su suplemento dominical. La difundida revista «The Saturday Evening Post», que tiene una venta de dos millones y medio de ejemplares semanales, publicó también un largo artículo sobre Louis, titulado «Oro Negro», en que se le ponía por las nubes.

Todos los cronistas aseguraban que el pobre Schmeling sería otra víctima propiciatoria; que el alemán daría con sus huesos en el suelo cuando así lo quisiera el negro, y que probablemente tendrían que sacar a la víctima del cuadrilátero en una camilla. (Esto último casi resultó cierto, con la diferencia de que la víctima fué otra).

Fuimos, pues, a ver la pelea Louis-Schmeling convencidos de que veríamos al gato jugar con el ratón. Mientras el anunciador presentaba, como es de estilo en estas ocasiones, a los campeones de otros tiempos y al actual, que se hallaban presentes, Joe Louis miraba hacia arriba con aire desdeñoso, como si todo eso le aburriera soberanamente.

Los primeros momentos de la pelea fueron idénticos a los del encuentro Uzcudún-Louis. Schmeling, con su izquierda extendida, su derecha recogida y su quijada protegida por el hombro izquierdo, estudiaba al negro, que tenía la izquierda muy baja.

De pronto éste lanza, con su rapidez acostumbrada, su directo de izquierda a la cara de Schmeling. Repite el golpe una o dos veces. Y en eso, cuando menos se esperaba, el alemán lanza su derecha por encima del brazo del negro y su puño hace un impacto formidable en el pómulo izquierdo.

Los mismos golpes continuaron en el segundo, tercero y cuarto asaltos. Louis golpeaba continuamente de izquierda, y Schmeling le respondía, con menos frecuencia, con el mismo golpe de derecha, moviéndose de modo que Louis quedara siempre en posición propicia al golpe.

Hasta que, casi al fin del cuarto asalto, Schmeling logra lanzar su derecha por debajo del «ancho» izquierdo del negro, y le alcanza con toda su fuerza entre el pómulo y la sien izquierdos. Joe Louis, «el dinamitero», la «perfecta máquina de pelear», el «hombre-bomba», el «invencible», cae a la lona, por primera vez en su vida de boxeador profesional!

OCURRE LO INCREIBLE

De más estaría decir el efecto que produjo esto en el público. El «Yankee Stadium» se estremeció con el grito de sorpresa de la multitud que lo absurdo, lo que no había ocurrido desde que Jim Corbett, «el gran señor» que inventó la técnica moderna acababa de presenciar lo increíble, del boxeo, puso fuera de combate al «invencible» campeón mundial John L. Súllivan a fines del siglo pasado.

Desde ese momento la pelea estaba ganada por Schmeling. Pero éste no se apresuró ni se lanzó a golpear a tontas y a locas. En forma metódica, sistemática, ordenada, Schmeling siguió golpeando con su derecha, en la misma forma, cuidando siempre de esperar hasta que Louis lanzara su izquierda para contragolpear.

Al llegar el décimo asalto el «hombre dinamita» había recibido ya tantos cruzados de derecha que su cara estaba enormemente hinchada y sus piernas temblaban.

Cuando quedó fuera de combate, en el duodécimo asalto, tuvieron que llevarle alzado a su rincón, y cuando le vimos, media hora después del «match», sus segundos tenían que sostenerle en la ducha para que no se cayera.

Sería cruel que aprovecháramos esta oportunidad para burlarnos de los «expertos» cronistas de boxeo que habían predicho la derrota aplastante de Schmeling. Sabemos de dos de ellos, por lo menos, que hasta predijeron los golpes con que Louis vencería al alemán...

Pero veamos un poco: el negro, que es muy bueno (no hay para qué negarlo) sólo tiene dos años de experiencia. Ha ganado 23 peleas por «knockout», es cierto, pero nunca ha estado frente a un hombre que pegara fuerte y no estuviera atemorizado. La continua adulación se le subió a la cabeza, y se creyó un semidiós del «ring». Nos dicen que una semana antes de su encuentro con Schmeling se negó a escuchar los consejos de su propio adiestrador, estimándolos innecesarios.

LA FALTA DE EXPERIENCIA

Cuando Schmeling le dió el primer golpe de derecha, Louis no supo qué hacer. En lugar de levantar la izquierda y agachar la barbilla, que es lo primero que enseñan a los principiantes, continuó lanzando su izquierda y descubriendo su cara. Y eso era precisamente lo que buscaba Schmeling, que sólo pega con la derecha. Tunney no hubiera tenido la menor dificultad en contrarrestar ese golpe, que es muy fácil detener o esquivar; pero Tunney, además de ser un hombre inteligente, era avezado y tenía experiencia.

Pero así son las cosas en Norteamérica. La gente se deja llevar al exceso por su entusiasmo y por la publicidad desaforada. Un maestro boxeador no se forma en un año ni en dos, por más fuerte que pegue, como un médico no se forma en seis meses ni un marino en dos semanas.

Y ahora se vuelve a exagerar. Se habla de Louis como de algo inservible, y se dice que le concertarán un «match» con Max Baer, Abe Feldman o el argentino Jorge Brescia. Ya se sabe lo que pasó a Baer con Louis. Feldman es de tercera categoría y no posee ninguna cualidad que le pueda poner a la par del negro. Y Brescia, que parece bueno, pega fuerte y está aprendiendo rápidamente, no tiene aun suficiente experiencia.

Nosotros creemos, modestamente y sin ser «expertos», que Joe Louis llegará un día a ser campeón mundial, si está bien dirigido. Schmeling le ha dado una buena lección, sacándole de la cabeza sus humos de superhombre. Si el negro atiende los consejos de quienes saben más que él (como Jack Johnson, por ejemplo), logrará escalar otra vez, con pie seguro, las alturas de las que ha sido desalojado por la experiencia de un boxeador de medianos méritos como Schmeling.

Derechos reservados a DIARIO DE LA MARINA, por North American Newspaper Alliance.

ENTRE CAZADORES

Se celebrará el domingo la última tirada del mes de junio. Es la XIV jornada de la gran temporada de este año, que ha sido tan brillante como la pasada bajo la presidencia del Dr. Oscar Ochotorena. Dijimos al comienzo de la «season» que don Joaquín Rodríguez y los que con él laboran en la Directiva, seguirían por el trillo de los triunfos que marcara el distinguindo abogado, y nos parece que el comerciante de la calle Neptuno, se ha excedido. Ni Júpiter Fluvius en connivencia con Eolo han podido suspender las tiradas de este año. Tal es el entusiasmo que se advierte.

Como todos los domingos, habrá cinco competencias. Cuatro por la mañana y una por la tarde.

A las nueve y media tiro de platillos por el premio de González Marina y Cía. A la misma hora tiro de revólver en opción al premio de la Casa Quintana.

A las once y media, tiro de skeet por el premio «Aevos» y tiro de rifle por el premio de Miguel Mosquera.

Por la tarde, en el tiro de pichón, el premio de «Regil».

PROHIBEN ESCRIBIR A UN CRONISTA POR QUE NO LE FUE A SCHMELING

BERLIN, junio 25.— El Ministro nazi de Propaganda, Pablo Goebbels, prohibió hoy a la prensa alemana que aceptase de ahora en adelante artículos deportivos del crítico alemán de boxeo y ex manager de Max Schmeling, Arthur Buelow, por haber cometido Buelow ofensa contra la «dignidad nacional» alemana al vaticinar que Joe Louis le ganaría al boxer alemán en su reciente encuentro en Nueva York.

Escribiendo en el periódico «Doce Uhr Blatt» Buelow había elogiado a Louis como pugilista de «calidades excepcionales» y gran fuerza asegurándole a los lectores que Schmeling sucumbiría en los primeros asaltos. La prensa alemana publicó más tarde un informe inspirado en fuentes oficiales en donde se atribuía el juicio de Buelow a rencor personal.

En edición de hoy periódico «Die Schwarze Korps» dice que los puños demoledores de Schmeling han abofeteado el rostro de todos los adversarios del socialismo nacional, salvando el prestigio de la raza blanca.

Dicho periódico reprocha a toda la prensa alemana por no haber secundado a Schmeling con más entusiasmo antes de la pelea.

Se sabe empero que la falta de entusiasmo de la prensa refleja el sentir pesimista de los círculos oficiales nazi. La creencia general aquí como en todas partes era que Schmeling sería víctima fácil de Louis.

Grandes preparaciones se están realizando aquí para recibir a Schmeling mañana. Un avión especial trasladará al boxer de Franckfort a la capital tan pronto llegue el zepelín Hindenburg.

Un gran encuentro ofrecerán hoy en La Tropical los teams Policía y Sexto Regimiento

Aunque los Toletaris, líders de la Liga, están jugando buena pelota, los muchachos del Sexto Regimiento tienen la impresión de que hoy iniciarán su caída. Gran duelo

SIGUEN JUGANDO MAGNIFICA PELOTA

(POR EL CABO DE GUARDIA)

Hasta ahora, el equipo de la Policía ha demostrado pujanza en sus salidas al diamante en el campeonato de las Fuerzas Armadas.

Apoyados en indomable espíritu de batalla, y convencidos de que tienen tanto derecho al pennant como cualquier otro team de la Liga, los toletaris han ido mejorando por salidas y la realidad es que al posesionarse del primer lugar han demostrado clase. Sus pitchers han respondido, la novena ha fildeado, y los hitters han ligado sus batazos cuando han sido los batazos necesarios para conquistar los games.

Pero—siempre hay un «pero» en el camino—por una razón u otra, todos los conjuntos del campeonato no marchan acordes con los toletaris en eso de que la novena que poseen es championable, y cada uno piensa que no faltará mucho para que se inicie la caída.

EL REGIMIENTO DE COLUMBIA

Entre los que así piensan están los muchachos del team del Sexto Regimiento (Columbia), que en conversaciones particulares han asegurado que el equipo de la Marina es el único a considerar como fuerte rival.

«El team de la Policía ha estado ganando, pero, la suerte le ha favorecido en muchísimas ocasiones y esto tiene que terminarse pronto»—dicen los militares del Coronel Galíndez. Y, mientras se expresan así, echan mano a los records, donde puede observarse que múltiples errores han favorecido a los policías en las 4 victorias que han logrado hasta el presente.

JUEGAN HOY

«Cuando nosotros volvamos a enfrentarnos con ellos, la cosa cambiará»— han afirmado enfáticamente los players del Sexto Regimiento. Y la coincidencia quiere que ese choque esté anunciado para esta tarde, cubriendo el primer turno del doble header señalado para los terrenos de La Tropical, lo que significa, en buen romance, que la primera oportunidad para que los militares hagan buenas sus palabras ha llegado.

El juego Policía vs. Sexto Regimiento, promete resultar interesante, y todo el que guste de la pelota puede acudir al campo tropicalino en la tarde de hoy en la seguridad de que ha de ver algo bueno.

La novena policíaca no luce mal en el papel. Tiene muy buen material y hasta ahora está jugando para ganar, pero ese team del Sexto Distrito es un conjunto potente y con Ferrer o Campos en el box puede resultar muy bien un enigma para los toletaris.

Los militares, además, están recuperando su forma del año pasado, cuando barrieron con la oposición para anexarse el champion, y ahora tienen todos los poquitos necesarios a su favor para dar hoy un buen juego. Nosotros, al menos, lo esperamos.

EL SEGUNDO CHOQUE

Una vez celebrado este primer game de hoy, los fanáticos se verán ante un duelo que, aunque luce «one side» en el papel, puede resultar lo contrario en el terreno, que es donde se ganan y se pierden los desafíos. Nos referimos al choque del Quinto y Séptimo regimientos, que tienen magníficos players y que, bien interesados en la lucha, deben ofrecer una buena exhibición.

El programa de hoy es:

1.00—Sexto Regimiento vs. Policía.
4.00—Regimiento Martí vs. Artillería.

Favoritos para hoy: Regimiento Martí y Sexto Regimiento.

Rowe retornó al triunfo y Detroit venció al Fila

Un home run de Johnson echó a perder la posibilidad de la lechada al famoso hurler

DETROIT, junio 25. (AP).— El escolar Dowe retornó hoy brillantemente a su forma ganadora, limitando a los Atléticos a dos hits, incluyendo un home run de Bob Johnson y esto le permitió triunfar con score de 13 por 1.

Siete de las carreras de los Tigres fueron anotadas en el octavo:

Anotación por entradas		C.	H.	E.
Filadelfia	.000 010 000—	1	2	1
Detroit	.104 000 17x—	13	19	0

GANO SHARKEY POR DECISION ANOCHE

BOSTON, junio 25. (AP).—Atacando furiosamente a su joven rival de la costa, Jack Sharkey, de 33 años, y ex campeón mundial de los pesos completos, reanudó hoy su campaña de retorno derrotando por decisión a Phil Brubaker, muchachote de 22 años ante quince mil personas en Fenway park.

Sharkey logró la decisión unánime de los jueces, a pesar de que fué tirado al suelo por su rival en el primer round. El ex marinero peleó más que su rival, superándolo por todo el bout.

La justa social de luchas será muy interesante

El Ruston College tiene buen material en preparación y dará que hacer en la justa

Está al expirar, como quien dice, el plazo que concediera la convocatoria oficial para el Campeonato de Lucha Libre (categoría de novicios) de la «Liga Social de Amateurs de Cuba». Y a medida que pasan los días el entusiasmo crece entre los amantes del deporte del colchón. Ello es explicable, si se atiende la circunstancia de que desde hacía mucho tiempo no se daba en Cuba un torneo de lucha, y porque, además, se presenta el chance a los novicios, antes de convocar (extremo que se hará dentro de poco) a los torneos Junior y Senior de la Liga Social.

El comentarista recorre a diario los campamentos de trainning de los clubs que están preparando esmeradamente a sus equipos, puesto que, además de medallas para los tres primeros lugares, en cada categoría o peso, la «Social» ha ofrecido copa para el club que alcance en el torneo una mayor puntuación, de acuerdo con la tabla que fuera publicada en la convocatoria. Esta vence el día primero de Julio entrante, y, por lo tanto, ya el entrenamiento se halla en un período franco de entusiasmo y animosidad.

Los colegiales del «Ruston College» fueron de los primeros en responder a la clarinada de la Comisión de Boxeo y Lucha de la «Liga Social», que está presidida por el Campeón Centro-Americano Manuel Pardo. Y los boys del «Ruston, después de concienzudo y largo entrenamiento, declaran que se hallan listos para robar en las distintas categorías, así como hay que contar con ellos para la discusión de la copa que se ofrece a la entidad ganadora de mayor puntuación.

El coach Mr. F Sheldon tiene a su cargo la preparación de los aguerridos luchadores del «Ruston», el gran plantel yeadista. Y que, cada día, hacen proezas sobre el colchón:

Arturo Parrado, peso 175 libras.
Joaquín López, peso 165 libras.
Camilo Samayoa, peso 155 libras.
Francisco Fernández, peso 145 libras.
Emilio González, peso 135 libras.
Héctor Bethart, peso 108 libras.

Y los famosos hermanos Tarafa, los cuales competirán en la categoría de las 125 libras. Como puede apreciarse, aparte de dos o tres muchachos más que esperan hacer el grado, ya el coach Sheldon le ha puesto el «OK» a ocho (8) de sus mejores hombres.

También es numeroso y escogido el «entry» o «staff» que presentará el entusiasta «Club Deportivo de Hacienda», que surgió a la palestra deportiva para practicar en su seno todos los deportes, y así lo viene haciendo. Tan pronto se habló de las luchas, «Hacienda» encargó costoso colchón a una casa acreditada de esta capital, y mientras termina su instalación en la casa-club, trasladó el colchón al «Centro de Dependientes». Allí, cada tarde, se entrenan sus hombres, y de ahí, probablemente, saldrá el equipo al que habrá de derrotar para discutir la copa y los títulos individuales.

«Hacienda» presentará, probablemente, las siguientes inscripciones: Peso de 108 libras: Hiram Ruiz, Aurelio Rodríguez y Gabriel Belmonte; 115: Pío Sánchez, Antonio Arroyo y Mario Vinat; 125: Manuel Quintero, Gustavo Rivera y Pablo Gutiérrez; 135: Jesús Rodríguez, Roger Bombalier y Santiago Lage; 145: Andrés Baker y Emilio López; 165: Benjamín Morales; 155: Iván Rodríguez y 195, Juan Cortés. Ignacio Vázquez, el magnífico lanzador de pesos (trackman) cubano, se entrenaba también para la categoría heavyweight; pero ha tenido que regresar a Camagüey, por unos días. Si regresa a tiempo, competirá seguramente.

Frontón Jai-Alai

PROGRAMA OFICIAL PARA LA FUNCION QUE SE CELEBRARA ESTA NOCHE
(A LAS 8 Y MEDIA)

PRIMER PARTIDO, A 30 TANTOS: Morales y Garramiola, blancos, contra Tellechea y Deva, azules. A sacar, ambos, del cuadro 10, con ocho pelotas finas.

PRIMERA QUINIELA, A 6 TANTOS: Garramiola, Deva, Tellechea, Goyo, Iturrino y Morales.

SEGUNDO PARTIDO, A 30 TANTOS: Ignacio y La Paz, blancos, contra Creus y Ondarrés, azules. A sacar, ambos, del cuadro 10, con ocho pelotas finas.

SEGUNDA QUINIELA, A 6 TANTOS: Ignacio, Eguíbar, Hugues, Creus, Ondarrés y La Paz.

RESULTADO OFICIAL DE LA FUNCION CELEBRADA ANOCHE

PRIMER PARTIDO

Ochoa menor y Aguiar, blancos	20
Faura y Solá, azules	25

Ganador: AZULES.

PRIMERA QUINIELA

1—Vallejo	6	$ 3.10
2—Salazar	2	4.33
3—Creus	5	8.78
4—Ondarrés	1	10.54
5—La Paz	5	7.52
6—Elizondo	2	3.51

3.10

Ganador: VALLEJO. Pagó a:

SEGUNDO PARTIDO

Elizondo y Salazar, blancos	30
Hermanos Vallejo azules	29

Ganadores: BLANCOS.

SEGUNDA QUINIELA

1—Aguinaga	5	$ 6.16
2—Fares	4	4.48
3—Alvarez	6	7.04
4—Vallejo menor	3	5.47
5—Tellechea	1	4.10
6—Ochoa	1	4.48

Ganador: ALVAREZ. Pagó a:

7.04

TERCER PARTIDO

Aguinaga y Fares, blancos	30
Ochoa menor y Alvarez, azules	22

Ganadores: BLANCOS.

Se darán esta tarde en la piscina del Columbus las eliminaciones de natación

Los muchachos de Perico Miranda son los favoritos para ganar, pero el team del Yacht Club ha de presentar mucha resistencia. Los nadadores de Cienfuegos pueden sorprender

EL PRIMER EVENTO SE OFRECERA A LAS 5 DE LA TARDE

Tendrán lugar esta tarde, a las cinco, en la piscina del Columbus Yacht Club, las eliminaciones de las competencias novicios de natación que ha organizado la Federación Nacional de natación y diving, y en la cual están comprendidos más de 120 nadadores, representantes de ocho conjuntos distintos.

Aunque los expertos y demás autorizados aseguran que los atletas del Casino Deportivo tendrán en sus manos la mejor oportunidad de triunfo, los que no ven todas las cosas color de rosa, esperan lucha de interés y dicen que muchísimas novedades han de registrarse antes de que se alcance el ganador.

El team entrenado por Perico Miranda, como todos los que dirige el popular coach, tiene un chance de un millón de pesos, pero, los diablitos Rojos del Habana Yacht Club también están preparados y como existe verdadera rivalidad entre los muchachos de Díaz y los de Miranda, puede esperarse un duelo sensacional.

Los atletas de Cienfuegos, que han sido entrenados por un viejo nadador, Jobino García, llegaron ayer y practicaron en horas de la tarde en la piscina de la Asociación Cristiana de Jóvenes, que fué galantemente cedida por José I. Digon, al efecto. Jovino trae un buen material y cree poder dar la sorpresa.

Nadadores del Columbus, del Vedado Tennis, del Miramar Yacht Club, del Deportivo Matanzas y los muchachos de Cienfuegos completan el entry. El primer heat eliminatorio se dará a las cinco de la tarde. Los jueces designados para actuar, son:

Referee: Gustavo Lancís.
Starter: Ruperto Notario.
Jueces de llegada: José A. Sordo, Rodolfo Caballero, Ricardo Morales.
Jueces de Ruta: Fernando de Cárdenas, Raul Argüelles, Armando Pessino y Jorge Cancio.
Cronometristas: M. Serrapiñana, J. Valdés Orta, Otto Veith, O. Campuzano, J. Pertierra y B. Pichardo.
Diving: O. Machado. H. Dovo, R. Valdés Daussá.
Anotador de Diving: Bernabé Pichardo.
Anunciador: Campanioni.

Lo que será el pacto de la Unión y la Asociación

Falta poco para que resulte una bella realidad el pacto entre los dos poderosos circuitos

La Unión Atlética de Amateurs, máximo organismo de nuestros aficionados, y la Asociación Atlética Femenina, que controla en la Isla todo lo relacionado con los deportes femeninos, están a punto de firmar, oficialmente, un interesantísimo pacto que regulará en el futuro el trabajo de ambas entidades en lo que al deporte femenino se refiere.

Ya se ha publicado que la Asociación Atlética ha nombrado una comisión, con plenos poderes para arreglar este asunto. Ahora damos las condiciones del pacto, que beneficia extraordinariamente al sector femenino, haciéndolo más pujante en el sector amateur.

La Unión Atlética de Amateurs de Cuba y la Asociación Atlética Femenina de Cuba, suscriben el presente convenio de alianza con el objeto de obtener una mutua y provechosa cooperación en el engrandecimiento y desarrollo de los deportes amateurs nacionales, de acuerdo con las siguientes bases:

PRIMERA: La Unión Atlética de Amateurs de Cuba reconoce a la Asociación Atlética Femenina de Cuba, como el único organismo amateur en Cuba con jurisdicción en el sector femenino, tanto en el presente como en el futuro. Conviniendo que la Asociación Atlética Femenina de Cuba sea la que única y exclusivamente convoque a competencias femeninas en el territorio nacional, con excepción de lawn tennis, que está bajo los auspicios de la Federación Amateurs Cubana de Lawn Tennis. Los records impuestos y que se impongan en el futuro por las atletas de la Asociación, serán reconocidos con carácter oficial, y por tanto internacionalmente, por la Unión Atlética de Amateurs de Cuba.

SEGUNDA: Ninguno de los Organismos podrá convocar a competencias mixtas, ya que cada uno tiene su sector definido en el deporte amateur. Esta base tiene como única excepcnón el lawn tennis.

TERCERA: Si la Asociación Atlética Femenina de Cuba no convocare a competencias femeninas en determinado deporte, la Unión Atlética Amateurs de Cuba podrá hacerlo para que éste no decaiga; o para fomentarlo en Cuba; pero en cualquier tiempo que la Asociación Atlética Femenina de Cuba desee ocuparse de ese sport, será de su exclusiva competencia al convocar a campeonatos de mujeres en el mismo.

CUARTA: La calificación de amateur corresponde exclusivamente a la Unión Atlética de Amateurs de Cuba; pero la Asociación Femenina de Cuba puede autorizar el movimiento de las atletas amateurs entre sus clubs o entidades afiliadas, de acuerdo con su reglamento. Se entiende que una atleta es amateur, mientras no haya sido descalificada como tal. Ninguna atleta descalificada como amateur por la Unión podrá competir entre amateurs, salvo en las competencias interiores de su entidad, y la Asociación se obliga a respetar y acatar cualquier descalificación hecha por la Unión, así como trasladar a ésta cualquier información que tenga respecto a alguna atleta que pueda afectar su condición de amateur, para que la Unión resuelva, después de oír a todas las partes.

QUINTA: Todas las atletas estarán inscriptas en la Asociación Atlética Femenina de Cuba. La Asociación enviará a la Unión una lista certificada de las atletas inscriptas, de las que se inscriban en el futuro.

SEXTA: Los Organismos que suscriben el presente convenio se comprometen a respetar y sostener todas las penalidades impuestas por cualquiera de ellos a atletas, delegados, coaches, o cualquiera otra persona sobre la que tenga jurisdicción alguno de los Organismos.

SEPTIMA: Los Organismos que suscriben del presente convenio se comprometen a no autorizar competencias de cualquier especie, con las Organizaciones que acepten la inscripción de atletas suspendidas o descalificadas.

OCTAVA: Los Organismos firmantes del presente convenio tienen absoluta libertad en cuanto a la parte económica de los mismos.

NOVENA: Cualquiera diferencia que surja con motivo de la aplicación de este convenio, será discutida por una comisión formada por un representante de cada parte, y un tercer miembro designado por los comisionados, y en caso de no ponerse de acuerdo en esta designación, el tercer miembro será el Delegado del Comité Olímpico Internacional.

DECIMA: Cada uno de los Organismos firmantes del presente convenio estará representado en el Comité Ejecutivo del otro por un miembro de su propio Comité, el que tendrá todos los derechos y obligaciones de un vocal, según el Reglamento del Organismo donde actúen en representación.

UNDECIMA: Cualquiera de las partes contratantes, podrá rescindir el presente convenio, siempre que pasados dos años, lo crea conveniente a sus intereses, lo que hará con un aviso previo de seis meses.

Fué aceptada la protesta del Club Hershey, ayer

Los estatutos dan el juego al Hersehy. Señalan games para mañana en dos campos

La protesta del club Hershey fué aceptada ayer por la Liga Nacional, lo cual significa, en buen romance, que el viejo circuito parece inclinado a dejar sentir el peso de los reglamentos sobre los muchachos del club Regla.

La Liga ha citado a declarar al umpire Tatica Campos, al anotador Bernardo Pichardo, al delegado de la Liga, Rentería, a Quilla Valdés, capitán del Hershey y a Hilario Candela, manager de los reglanos. Después se resolverá, y, casi puede anticiparse que el fallo será: declarar el juego forfeit a favor del Hershey.

Esto es lo que indican los estatutos y la Liga, apoyándose en los mismos, no tiene otro remedio que fallar en esa forma. Ahora bien, existe el lado moral del asunto que pudiera representar a última hora un papel muy importante.

A la Liga, como al mismo Hershey le consta que el player empleado por el Regla podía competir, faltándole tan sólo una comunicación del Secretario del circuito para ser apto para actuar. Desde luego que el Regla hizo mal en utilizarlo, y que los estatutos dicen que: debe declararse a favor de un team perjudicado el juego donde se emplee un player que no esté legalmente inscripto. Pero como quiera que el Regla no practica otra cosa que baseball, y el muchacho estaba dentro de las reglas en todos sentidos—excepción hecha de la comunicación final—creemos que pudiera buscarse una solución que no dañase a ninguno de los dos.

Tal como nosotros vemos las cosas, el Hershey tiene a su lado la ley escrita; el Regla, la razón moral. Y ahora falta que la Liga busque una solución que sea realmente justiciera.

HOY PRACTICA EL YARA

Chichi Córdoba, veterano líder de los yaristas, nos comunicó ayer que su club practica esta tarde en los terrenos de Regla. Los muchachos tienen el campo desde la una del día y los players pueden ir desde temprano.

Chichi encarece la presencia de Bibi González.

LOS JUEGOS DE LA SEMANA

En vista de que los delegados no han podido ponerse de acuerdo, los matches suspendidos tendrán que darse en programas sencillos, mañana sábado, costando 20 centavos la entrada.

El Vedado jugará con el Yara en sus terrenos, y el Cubaneleco se enfrentará con el Teléfonos, en Regla.

El domingo se darán los juegos en esta forma:

EN CUBANELECO PARK
2.00—Regla vs. Atlético.
4.00—Vedado vs. Cubaneleco.

EN VEDADO PARK
2.00—Teléfonos vs. Hershey.
4.00—Fortuna vs. Yara.

RESULTADO DE LAS CARRERAS DE AYER

122 Day JUNIO 25, 1936 Tiempo LLUVIOSO Track SLOPPY

ARRANCADAS DESDE "STALL GATE" (GATERA)

964 ORIENTAL PARK, CUBA PRIMERA CARRERA 6 Furlongs 3YO&Up Premio $135 Reclamable

Ind	Horses	W	PP	St	¼	½	¾	Str	Fin	Jockey	eq to $1 st
928	Donna Tutti	*107	6	1		3^{1}	2^{3}	1½	1^{3}	M Martinez	3 40
928^{2}	Buds Choice	112b	5	4		1½	1½	2^{6}	2^{2}	C Martinez	
926	Tom Jack Jr	114	7	3		5^{1}	5^{5}	5^{1}	3^{3}	A Fernandez	
928‡	Ldy Huntingtn	106b	1	6		4^{nk}	4^{2}	$3^{1½}$	4^{2}	J M Contino	
910	Loyal Louie	117b	3	8		8	$6^{1½}$	6^{2}	5^{3}	J Claege	
936	Mc Cracken	*112b	2	5		2^{nk}	$3^{½}$	4^{nk}	$6^{½}$	V Nodarse	
(906)	Thipdar	*112b	4	2		6^{6}	7^{3}	7^{4}	7^{2}	R Ortega	
940	Mintmagi	*112	8	7		7^{1}	8	8	8	R Rega	

P 3:00 Off 3:01 Time 26 1-5 53 2-5 1:23 4-5

Valor $100—Sra. H Dannenberg b f 4 Tutti Frutti—Donna Betty Arrancada BUENA Gano FACIL Segundo IGUAL Donna Tutti cerca del leader desde el comienzo, se puso al frente sin esfuerzo al entrar en la recta, se alejo y gano con algo en reserva Buds Choice venia parandose Tom Jack Jr cerro fuerte por fuera Lady Huntington se canso Loyal Louie comenzo con mucha lentitud (P R $200)

Donna Tutti 8 80 9 00 5 20 Choice 5 00 2 60 Tom Jack Jr 5 20

965 ORIENTAL PARK, CUBA SEGUNDA CARRERA 6 Furlongs 3YO&Up Premio $135 Reclamable

Ind	Horses	W	PP	St	¼	½	¾	Str	Fin	Jockey	eq to $1 st
927	Sandfalon	*104b	7	8		7^{nk}	5^{5}	4^{6}	1½	M Martinez	5 80
(934)	Maple Princess	112b	8	5		3^{2}	3^{6}	3^{3}	$2^{1½}$	J Hidalgo	
940^{3}	Nelson	117	4	1		1½	1½	2^{nk}	3^{2}	F Perez	
941^{2}	Kathrine R	*107	1	3		2^{3}	2^{1}	1^{hd}	4^{6}	V Nodarse	
934	Bismarck	*109b	6	4		4^{6}	4^{4}	5^{6}	5^{3}	R Ortega	
756	El Cajon	114b	3	7		5^{4}	6^{2}	6^{3}	6^{4}	H Leonard	
930	Itterom	*103b	5	2		8	8	8	7^{4}	R Nunez	
885	Swinlane	114b	2	6		$6^{1½}$	7^{2}	$7^{½}$	8	A Fernandez	

P 3:29 Off 3:31 Time 25 4-5 53 4-5 1:24

Valor $100—J Hernandez ch f 4 Gonfalon—Sandcomber Arrancada BUENA Gano BAJO LATIGO Segundo IGUAL Sandfalon partio con gran lentitud, gano terreno consistentemente y estaba lista para alejarse al final Maple Princess dispuso de los marcadores del paso pero no pudo con la ganadora Nelson duro mas que Kathrine R Esta se canso mucho Bismarck desistio (Precio de Reclamo Ganador $200)

Sandfalon 13 60 4 80 4 00 Maple Princess 3 00 2 60 Nelson 2 80

966 ORIENTAL PARK, CUBA TERCERA CARRERA 6 Furlongs 3YO Premio $135 Premio

Ind	Horses	W	PP	St	¼	½	¾	Str	Fin	Jockey	eq to $1 st
$ 960^{2}	Be Quiet	115	3	1		2^{2}	$1^{1½}$	1^{3}	1^{nk}	J Gonzalez	$0 60
(950)	Masked Smile	113b	7	4		$3^{½}$	3^{2}	$2^{1½}$	2^{5}	J Hidalgo	
(947)	Vitonina	113b	5	3		4^{3}	4^{3}	4^{2}	3^{1}	C Martinez	
950^{3}	SparklingLady	115b	8	2		1½	2^{3}	$3^{½}$	4^{3}	M Martinez	
$ 616	Irish Play	109	1	5		7^{20}	7^{28}	$6^{1½}$	5^{hd}	M Arango	
947	Tapir	114b	6	7		$6^{1½}$	$5^{½}$	5^{2}	6^{4}	E Viera	
931	Genial Edna	113	4	6		$5^{½}$	6^{3}	7^{30}	7^{30}	A Prieto	
213	Miss Tell	105	2	8		8	8	8	8	V Nodarse	

P 3:59 Off 4:02 Time 25 2-5 52 2-5 1:22 1-5

Valor $100—Figurin Stable ch f 3 Purchase—Be Still Arrancada BUENA Gano BAJO LATIGO Segundo FACIL Be Quiet evito la lucha inicial, se puso delante cuando se canso Sparkling Lady y tenia algo para rechazar a Masked Smile Esta ganaba terreno rapidamente por dentro al final Vitonina paso a la agotada Sparkling Lady Esta no tiene excusas Tapir acabo junto al rail

Be Quiet (entry) 3 20 2 40 2 20 Smile 3 60 3 20 Vitonina 2 80

967 ORIENTAL PARK, CUBA CUARTA CARRERA 5 & 1-2 Furlongs 3YO&Up Premio $135 Reclamable

Ind	Horses	W	PP	St	¼	½	¾	Str	Fin	Jockey	eq to $1 st
842	Pat Gaiety	*110b	7	7		8	4^{hd}	2^{1}	1^{3}	R Ortega	26 50
538	Jaz King	*110	6	6		6^{nk}	$3^{½}$	3^{3}	2no	E Viera	
914^{2}	Husk O'Hare	*110b	4	3		3^{1}	1^{2}	$1^{1½}$	3^{10}	V Villalobo	
913‡	Major Lee	115b	8	8		7^{2}	5^{6}	5^{8}	4^{4}	A Fernandez	
939	Galla Maid	105b	1	1		1^{1}	$2^{1½}$	$4^{1½}$	5^{6}	J Hidalgo	
309	Two Bills	*110b	5	2		5^{hd}	7^{4}	6^{hd}	6^{8}	R Rega	
906	Rock Iris	*100b	3	4		4^{3}	6^{6}	7^{10}	7^{8}	V Nodarse	
654	Edward D	115	2	5		2^{hd}	8	8	8	E Pimienta	

P 4:30 Off 4:33 Time 26 4-5 54 4 5 1:17 2 5

Valor $100 – Virgilio Blanco h g 9 For Fair—Marion Gaiety Arrancada BUENA Gano BAJO LATIGO Segundo IGUAL Pat Gaiy se alejaba, bajo el latigo, en el ultimo dieciseis Jaz King termino fuerte para superar a Husk O'Hare en el ultimo salto Husk O'Hare se canso mucho en el furlong final Galla Maid se enterro corriendo junto al rail (P R$150)

Pat Gaiety 55 00 18 00 24 40 Jaz King 8 40 4 40 O'Hare 2 60

968 ORIENTAL PARK, CUBA QUINTA CARRERA 5 & 1-2 Furlongs 3YO&Up Premio $135 Reclamable

Ind	Horses	W	PP	St	¼	½	¾	Str	Fin	Jockey	eq to $1 st
955^{2}‡	Uma	111	6	1		1½	1^{6}	1^{8}	1^{8}	J M Contino	0 80
950	Alfred C M	108	2	2		2^{nk}	$2^{1½}$	$2^{1½}$	2^{nk}	V Nodarse	
951^{3}	Disruption	106	3	4		4^{2}	4^{8}	4^{8}	3^{4}	R Rega	
958^{2}	Keltner	113b	1	3		3^{4}	3^{3}	3^{nk}	4^{5}	A Fernandez	
958	Noreda	108	7	7		$6^{½}$	$6^{½}$	$5^{½}$	5^{2}	E Pimienta	
950^{2}	Short Order	109b	5	6		7	7	6^{2}	6^{5}	C Martinez	
903	Rose Hazen	*108b	4	5		5^{2}	$5^{1½}$	7	7	R Ortega	
955	Kings Minstrel	113b	8			Giro				M Arango	

P 5:01 Off 5:06 Time 26 1-5 52 4-5 1:13 3-5

Valor $100—John Santos b m 7 Mad Hatter- Lakme Arrancada BUENA Gano FACIL Segundo BAJO LATIGO Uma arranco en movimiento, saco buena ventaja y nunca se vio en peligro Alfred C M duro lo preciso para salvar el place Disruption cerro fuerte Keltner se canso Short Order fue estorbado en la media milla Kings Minstrel giro y no arranco (P R $500)

Uma 3 60 3 00 2 80 Alfred C M 8 60 6 40 Disruption 3 60

969 ORIENTAL PARK, CUBA SEXTA CARRERA 5 Furlongs 3YO&Up Premio $135 Reclamable

Ind	Horses	W	PP	St	¼	½	¾	Str	Fin	Jockey	eq to $1 st
951^{2}	Sitting Pretty	109½b	8	6		$3^{½}$	2^{5}	1½	1^{3}	J Gonzalez	1 00
877	Dick Weidel	115	4	2		1^{1}	1^{nk}	2^{8}	2^{8}	F Perez	
951	Par Wrack	110b	3	4		$5^{1½}$	3^{2}	3^{3}	3^{2}	J Hidalgo	
942	Toltec	112b	1	1		$4^{½}$	4^{1}	$5^{1½}$	$4^{½}$	H Leonard	
950	Old Beaut	107	7	5		6^{1}	$7^{½}$	6^{3}	5^{2}	V Nodarse	
919	Pomona	109	6	7		7^{2}	$6^{½}$	$4^{½}$	6^{nk}	C Martine	
461	Velantrie	115	2	8		8	8	7^{3}	7^{6}	J Claege	
908	Runaway Kid	*110b	5	3		2^{2}	6^{nk}	8	8	R Ortega	

P 5:33 Off 5:41 Time 26 3-5 53 3-5 1:08

Valor $100—A Alvarez b f 4 Sting—Teacher's Pet Arrancada BUENA menos para Velantrie Gano FACIL Segundo IGUAL Sitting Pretty se movio con velocidad por medio del track en la recta, dispuso de Dick Weidel y gano alejandose Dick Weidel se sostuvo despues de pasado Par Wrack se canso Velantrie quedo un instante en el post (P R $400)

Sitting Pretty 4 00 2 80 2 20 Dick Weidel 4 20 2 60 Par Wrack 2 60

970 ORIENTAL PARK, CUBA SEPTIMA CARRERA 1 Mile & 60 Yards 3YO&Up Premio $135 Reclamable

Ind	Horses	W	PP	St	¼	½	¾	Str	Fin	Jockey	eq to $1 st
959^{2}	Valdosta	113	6	4	3^{3}	3^{3}	1½	1^{3}	1^{4}	J Gonzalez	8 20
(933)	Good Sense	*111	6	7	6^{6}	5^{nk}	5^{8}	4^{hd}	2^{nk}	R Ortega	
(958)	Round O.	*104b	1	5	2^{4}	2^{hd}	2^{nk}	2^{nk}	3^{5}	V Nodarse	
958^{3}	Baimwawa	114b	7	2	$1^{1½}$	1^{hd}	3^{3}	3^{2}	4^{nk}	H Leonard	
954	Wandrng Gold	*111	8	3	$4^{½}$	4^{1}	4^{2}	5^{8}	5^{6}	R Rega	
963^{4}	Rough Rider	*105b	3	8	8	7^{5}	7^{6}	6^{hd}	6^{4}	E Viera	
947^{4}	Flying Arab	111	2	6	5^{4}	6^{8}	6^{3}	7^{8}	7^{12}	E Pimienta	
(949)	Old William	114	4	1	7^{4}	8	8	8	8	C Martinez	

P 6:05 Off 6:08 Time 25 4-5 53 3-5 1:23 2 5 1:54 1-5 1:59 3 5

Valor $100—Figurin Stable ch g 9 Upset—Ednaris Arrancada BUENA Gano FACIL Segundo BAJO LATIGO Valdosta corriendo a gusto en el track, se puso primero cuando quiso su jinete y al final iba arrendado Good Sense djo un traspies al partir y acabo fuerte para superar a Round O Esta sometio a Baimwawa y lucho hasta el fin (P R $300)

Valdosta 8 40 2 80 2 60 Good Sense 2 60 2 40 Round O 2 80

EN LAS GRANDES LIGAS

RESULTADO DE LOS JUEGOS CELEBRADOS AYER

LIGA NACIONAL

New York, 5; Pittsburgh, 4.
Chicago, 1; Boston, 0.
Chicago, 8; Boston, 4. (2do.)
Filadelfia, 13; San Luis, 4.
San Luis, 13; Filadelfia, 4.
Cincinnati, 5; Brooklyn, 4.
Cincinnati, 5; Brooklyn, 1.

LIGA AMERICANA

Detroit, 13; Filadelfia, 1.
Washington, 12; San Luis, 5.
Boston, 9; Cleveland, 4.
New York, 7; Chicago, 6.

ESTADO DE LOS CLUBS

LIGA NACIONAL

	G.	P.	Ave.
SAN LUIS	40	24	.625
Chicago	38	23	.623
New York	36	27	.571
Pittsburgh	36	28	.563
Cincinnati	33	30	.524
Boston	30	36	.455
Filadelfia	22	43	.368
Brooklyn	21	45	.318
Totales	256	256	

LIGA AMERICANA

	G.	P.	Ave.
NEW YORK	43	21	.672
Boston	38	27	.585
Washington	34	31	.523
Detroit	34	32	.515
Cleveland	33	32	.508
Chicago	29	33	.468
Filadelfia	24	39	.381
San Luis	20	40	.333
Totales	255	255	

JUEGOS SEÑALADOS PARA HOY

LIGA NACIONAL

Chicago en New York.
Pittsburgh en Boston.
San Luis en Brooklyn.
Cincinnati en Filadelfia.

LIGA AMERICANA

Boston en Cleveland.
Filadelfia en Detroit.
Washington en Chicago.
N. York y S. Luis no jueg.

EVITE ACCIDENTES VIAJANDO EN TRANVIA

M.E.C.D. 2016

GANARON LOS CUBS DOS JUEGOS MIENTRAS LOS CARDENALES DIVIDIERON

JUEGAN PELOTA MAÑANA SABADO LOS CLUBS DE LAS LIGAS SOCIAL Y NACIONAL DE AMATEURS

Amateur Aces

Azcárate, laborando...
El Náutico de Marianao...
Contestando a Artemisa.

(Por DAN)

RAMON AZCARATE que vale mucho más de lo que algunos se figuran, está vivamente interesado en cambiar el calendario deportivo de Asociación Atlética Femenina, y lleva algunos días laborando en la confección de un nuevo calendario que presentará a la consideración del circuito... Al mismo tiempo, «el Pulincho» quiere que se prohiba la presencia de juniors en las justas intercolegiales... «La atleta que compita en un evento femenino junior, debe quedar eliminada para figurar en las justas intercolegiales» dice Ramón, y nosotros creemos lo mismo... Un grupo de amigos del Hispano ofreció ayer una comida a Nardo Zapico, cuyo «suicidio» está señalado para mañana sábado... La excursión del Náutico de Marianao a Varadero constituirá el «hit» de las regatas de Varadero... El grupo saldrá de la Habana, en tren especial el sábado por la noche y llegará a Varadero en horas de la madrugada.... Incidentalmente, diariamente aumenta el número de socios en el Náutico de Marianao, y hasta ahora todos los socios del club forman una «big and happy family»... Reinaldo Cordeiro, del Fortuna, estima que los atletas amateurs debieran tener más libertad de acción en la Unión Atlética.... Los que gustan de apostar en el base ball, están dando logros 4 a 1 a favor del team de la Liga Nacional para el juego de las Estrellas del cuatro de Julio....

Nota aclaratoria: El diver del VTCA, que puede considerarse el mejor que hay actualmente en novicios se llama Luis Ruano Roses... (Oscar Ruano es su Tío)... Las competencias novicios de natación de la Liga Social se efectuarán el día 4 de julio en la piscina del Casino Deportivo.... Y dada las innovaciones que presenta, debe resultar un éxito el torneo de lucha libre se ofrecerá en el floor de basket del VTC... Rojas y Rentería, dos buenos deportistas, han establecido una casa de óptica en la calle de Obispo... Y en la fiesta de apertura regalaron espejuelos por bocaditos a los invitados (?)... Descubrimiento: el verdadero nombre de «Calabacín» es Rosendo González... Y este buen atlético habla de la necesidad de que todos los que sienten realmente el «anaranjado» se anunan al club para levantarle como es debido. Los viejos atléticos, empero, se empeñan en sostener la Fraternidad, asegurando que la Víbora les queda y uy lejos...

CONTESTANDO: Los mejores atletas que aparecieron en el último campeonato junior de basket ball de la Federación Nacional, fue:

1.—J. Menéndez, del Hispano.
2.—Alfredo Revoredo, del CAC.
3.—D. Rodríguez, del Fortuna.
4.—León Bures, del CAC
5.—Fernández Araoz, del VTC.

Estos muchachos no habían jugado nunca como juniors en ninguna liga. Mosquito era senior en la Social, Alberto Gutiérrez había jugado para otros equipos del VTC. Lo mismo había ocurrido a otros atletas.

Desde Artemisa nos escriben para informarnos que la jugada del game Havana Electric-Luz Caballero no fué como nos la expresó el umpire Martínez. En el vecino pueblo tienen, aparentemente una impresión distinta de como se desarrollaron los acontecimientos y puede que tengan razón. Ahora bien, es nuestro deber advertir a esos buenos artemiseños q. en estas cuestiones, la apreciación del umpire es la que cuenta, y por este motivo, no habrá Liga que pueda fallar a favor de ellos.

En el base ball no existen aún leyes escritas donde se diga que una Liga tenga autoridad para alterar una decisión de un umpire sobre materia de apreciación. Si el umpire Martínez estimó que el inflelder De la Cruz estaba en la mis ma línea y que el jugador del Luz Caballero se le tiró encima, provocando una obstrucción, a la Liga no le quedará más remedio que aceptar su teoría. Si se tratase de una infracción de regla, entonces la historia pudiera ser distinta.

Lamento sinceramente no haber estado presente al momento de realizarse la jugada para informar con más lujo de detalles. ....

APARTE A JOAQUIN VIEGO: He leído detenidamente tu carta y estimo que si las cosas se registraron como tu dices, no cabe duda que tienes razón. Ahora bien, yo no creo que el Hershey quede tan mal como dices si retira su protesta. Tratándose de un caso especial en el que el atleta protestado estaba prácticamente dentro de la ley—ya que sólo faltaba una comunicación del secretario de la Liga para hacerle legal— creo que algo pudiera hacerse en ese sentido.

Sin embargo, esto es un asunto que sólo corresponde al Hershey y al Regla, y no seremos nosotros los que intentemos introducirnos en los negocios de otras personas», como dicen los americanos.

AUMENTA EL INTERES POR LA FIESTA DEL HISPANO DE JULIO 18

Mucho es el entusiasmo que se nota para asistir a la más grandiosa verbena del año ya usted sabrá lector, que para organizar verbenas los hispanófilos siempre han dado normas que otros han aprovechado. El 18 de julio será un día que difícilmente olvidará quien acuda al Campo Armada. Le recordamos que los conjuntos musicales son: Hermanos Palau, Belisario, Romeu, Sonora Matancera. Los tickets con derecho a los regalos sólo estarán a la venta hasta el día anterior a la verbena, esta medida es necesario tomarla para saber la cantidad de obsequios que hay que adquirir; las entradas que se vendan el día de la fiesta en las puertas del Campo, no tendrán derecho a regalos.

Adquiera la suya con tiempo; busque usted a algún hispanófilo que todos tienen en su poder entradas, si no los conoce, acuda a la casa de Sánchez y Araoz, Amistad 76 o a la sastrería de Castrillón, O-Reilly 95, y también en la Casa Club, Prado 125, en cuyos lugares puede por la cantidad de 80 centavos asegurar su presencia a la más grande Verbena de estos tiempos.

Dividen honores Cardenales y Phillies, ayer

Los dos teams lograron sus éxitos con el mismo score. Muchos fans ven los matches

FILADELFIA, junio 25. A)P(.Los Phillies y Cardenales dividieron hoy los honores de un doble header ante catorce mil fanáticos, muchos de los cuales son visitantes de la Convención del Partido Demócratico.

Los locales ganaron el primer partido, 13x4, bateándole libremente a Dizzy Dean y los visitantes se llevaron el segundo con idéntico score.

La derrota de Dean en el primera, marca una caída después de nueve victorias consecutivas.

El score:

Primer juego:				C.	H.	E.
St Louis	030	000	010—	4	10	2
Filadelfia	223	100	23x—	13	15	2

Baterías, J. Dean, Munns y Ogradowski; Howalik, Jonson y Grace.

Segundo juego:

SAN LUIS

	V.	C.	H.	O.	A.	E.
J. Martin, cf	5	2	1	4	0	0
S. Martin, 2b	4	2	2	0	4	0
Frisch, 3b	4	1	1	1	0	0
Medwick, lf.	5	2	2	2	0	0
Collins, 1b	2	2	1	8	0	0
Mize rf	4	1	2	4	0	0
Davis, c	5	1	1	5	0	0
Durocher, ss	4	2	2	3	2	0
Walker, p	0	0	0	0	0	0
King, x	1	0	0	0	0	0
Haines, p	4	0	0	0	2	0
Totales	38	13	12	27	8	0

x bateó por Walker en el2o.

FILADELFIA

	V.	C.	H.	O.	A.	E
Norris, ss	4	0	1	3	2	0
Sulik, cf	4	0	1	4	0	0
J. Moore, lf	4	1	3	2	0	0
Klein, 1b	4	1	1	4	0	1
Camilli, 1b	4	1	1	5	2	0
Whitney 3b	3	0	1	1	0	0
Sheering, 3b	1	0	0	0	0	0
Atwood, c	4	1	1	7	0	0
Chiozza, 2b	4	0	1	1	1	0
Jorgens, p	2	0	0	0	0	0
Passeau, p	0	0	0	0	0	0
C. Moore, p	1	0	0	0	0	0
Grace z	1	0	0	0	0	0
Totales	36	4	10	27	5	1

bateó por E. Moore en el 9o.

Anotación por entradas:

San Luis	000	109	300—13
Filadelfia	300	000	001— 4

Empujadores. Camilli 3, Chiozza, J J. Collins. Davis 3, S. Martin 4, Medwick, 3, Mize 2. Dobles Durocher, Medwick, Mize, Norris, Chiozza, Home runs, Camilli, J. Collins S. Martin. Double plays: Durocher a Collins, Camilio a Norris. Quedados en bases: Filadelfia 6, San Luis 6. Base por bolas por Jorgens 4, Passeau 2, E. Moore 2. Strike outs. Walker 1, Haines 2, Jorgens 2. E. Moore, 2, Hits Jorgens 6 en 5.1-3 ing., Paseau 1 en 1-3. E Moore 5 en 3.1-3. Walker 3 en 1, Haines 7 en 8. Wild: Jorgaks, Haines, Ganó: Haines, Perdió Jorgens. Umpires, Sears, Ballangant y Klem. Tiempo: 2.00.

Buen hitting de los Yankees dió la victoria

Tres home runs, bien bateados dieron al New York ventaja suficiente para triunfar

CHICAGO, junio 25, (AP) El pitching de los Yankees volvió a ser flojo hoy, pero, como en anteriores ocasiones, el fuerte hitting de la «hilera de asesinos de pitchers» se impuso, logrando una victoria de 7 por 6 sobre los Chisox.

Aunque Bump Hadley saltó del box en el octavo, y Ted Kleinhans duró solamente un innning, la fuerte batería de los Yankees se impuso frente a Teddy Lyons y logró el margen suficiente para la victoria. Gehrig disparó su 17th home run de la temporada, Red Rolfe conectó el quinto suyo en el quinto y Billy Dickey, que está bateando más fuerte desde que volvió al game, conectó su décimocuarto.

La victoria dió a los Yankees un tercer juego de la serie contra Chicago y ayudó al team a mantener su ventaja sobre Boston.

NUEVA YORK

	V.	C.	H.	O.	A.	E.
Crossetti, ss	4	1	1	2	5	0
Rolfe, 3b	3	2	2	4	2	0
Di Maggio, rf	4	1	1	4	0	0
Gehrig, 1b	4	1	1	9	0	0
Dickey, c	4	1	2	4	1	0
Selkirk, lf	3	0	0	2	1	0
Powell, cf	4	0	0	2	0	0
Heffner, 2b	3	1	0	0	1	0
Hadley, p	2	0	0	0	2	0
Kleinhans, p	0	0	0	0	0	0
Johnson, x	1	0	1	0	0	0
Broaca, p	0	0	0	0	0	0
Totales	32	7	8	27	12	0

x bateó por Kleinhans en el 9o.

CHICAGO

	V.	C.	H.	O.	A.	E.
Radcliff, lf	5	1	2	1	0	0
Rosenthal, cf	3	2	2	2	0	0
Haas, rf	5	0	3	2	0	0
Bonura, 1b	4	0	0	12	1	0
Appling, ss	2	1	0	3	3	0
Piet, 2b	3	0	0	2	5	1
Dykes, 3b	5	1	2	0	3	0
Sewel, c	4	0	0	5	1	0
Lyons, p	3	0	1	0	1	0
C. Brown, p	0	0	0	0	0	0
Kreevich, z	0	1	0	0	0	0
Totales	34	6	10	27	15	1

z bateó por Lyons en el 8.

Anotación por entradas:

Nueva York	013	010	110—7
Chicago	101	020	020—6

Empujadores: Bonura 2, Gehring, Di Maggio, Dickey 2, Rolfe 2, Haas, Dykes, Rosenthal 2. Dobles: Haas, Home runs. Gehring, Rolfe, Dickey, Bases robadas, Radcliff. Sacrifice: Hal dyey. Double plays: Piet a Appling, a Bonura, Heffner a Crossetti a Gehrig. Quedados en bases: New York 3; Chicago 10. Bases por bolas : Hadley 8, Lyons 4, Broaca 1. Strike outs: Hadley 4, Lyons 4. Hits por Hadley, 10 en 7. 2 3, Lyons, 7 en 8, Kleinhans o en 1-3, Brown 1 en 1. Broaca, 0 en 1. Gana, Hadley. Pierde: Lyons. Umpires: Geisel, Hubbard y Dinneen, Tiempo, 2.04.

SPORTFOLIO

García, Habana —Preferimos a Modesto González como catcher sobre Coro, de la Havana Electric. En opinión nuestra la selección de la Liga Social para el encuentro de las Estrellas es buena. Desde luego, Pedrito Ruiz es más pitcher que Scott, de Hacienda.

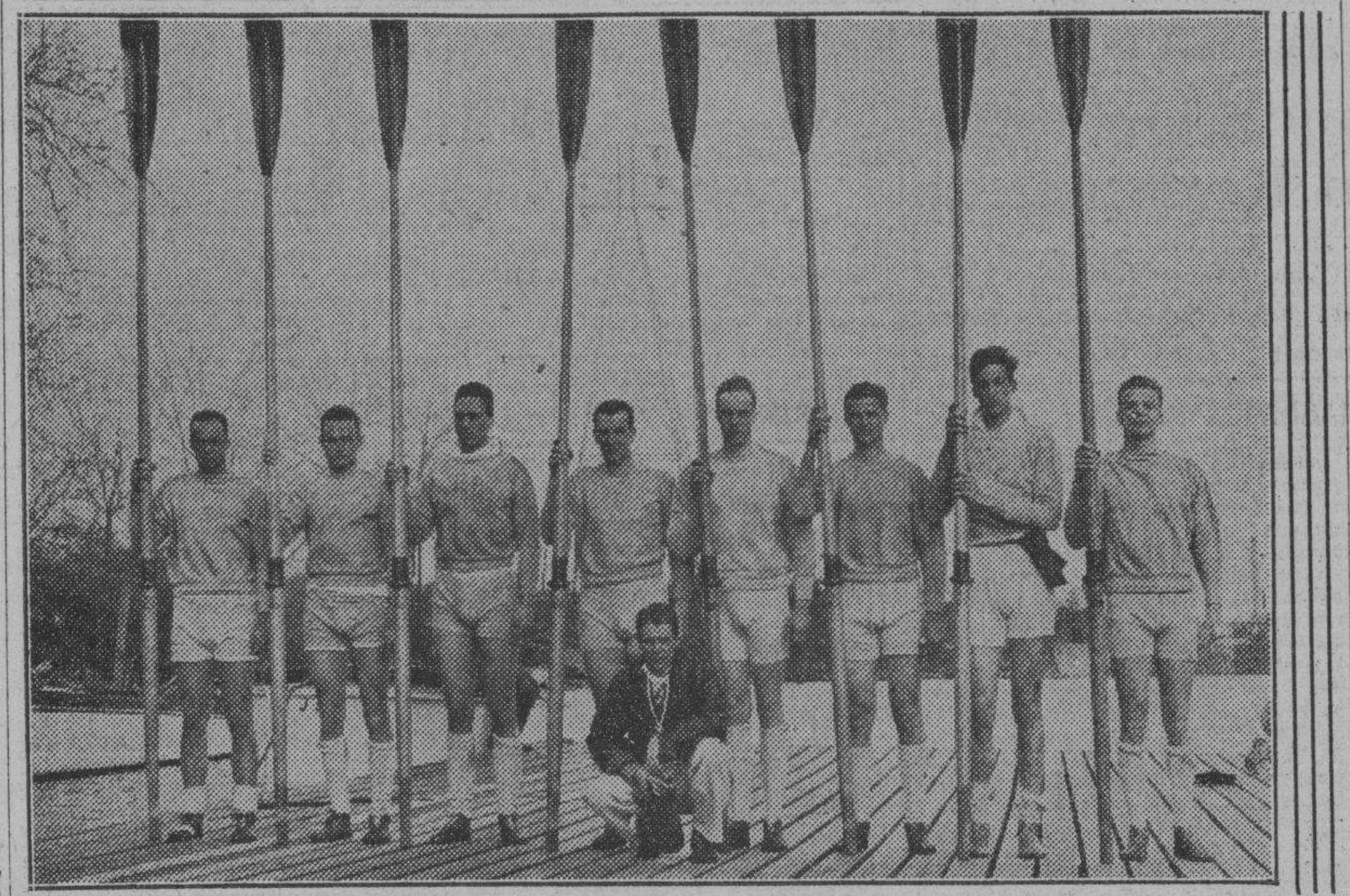

Crew de la Universidad de Harvard, que superó este año a la representación de Yale, por cuatro largos, en la regata anual de ambas universidades en N. London, Conn.

El Club Náutico de Varadero será este año el candidato más fuerte para triunfar en remos

El Búffalo Estévez ha realizado un magnífico trabajo y ha de sorprender a los crews de la Habana. El Náutico será contendiente en todas las regatas. Una regata de 150 libras

(Por RUBEN OTERO)

Si Varadero se acerca al mundo, como bien dijera hace poco nuestro dilecto camarada Francisco C. Bedriñana, cabe aquí—en terreno deportivo—decir que Varadero se acerca también a su gran año remístico.

Recientemente hemos estado en la Playa Azul y naturalmente, presenciamos las prácticas de los varaderistas, campeones Nacionales de cuatro remos.

En el Club Náutico de Varadero pudimos apreciar el auge que va tomando la temporada, por la numerosa y selecta concurrencia de conocidas familias de la Habana y Cárdenas.

Aquel simpático club presenta ya el aspecto de los días que proceden a las Regatas Nacionales.

Hay diariamente un jubileo de huéspedes.

La Directiva de la sociedad cuenta en las personas de Raúl Busto y Mario Elgarresta, dos baluartes de éxitos, pues ambos fueron atletas del Náutico y sus relaciones sociales sirven de acicate, para que este año, des de muy temprano, el cupo de temporadistas se vea completa.

Ahora tiene el Náutico, además, una cocina de primera a cargo de Campos, ex-chief del Palacio Presidencial.

Son muchos los alicientes que prepara la institución presidida por el entusiasta caballero **José Fermín** Iturrioz.

El club Náutico tendrá pronto magníficas fiestas nocturnas con el «achet» de los «night-clubs».

En nuestra visita tuvimos el gusto de saludar a nuestros distinguidos amigos los señores Luis del Valle, Raúl y Ernesto J. Castro y Ventura Ruiz, miembros de la actual Junta Directiva.

Eduardo Castro y Manolo García, «leaders» de la alegría, mantienen el espíritu siempre abierto a los forasteros, con sus gentilezas y buenos «tragos».

No tenemos necesidad de veranear en Europa, mientras existan Varadero y su confortable Club Náutico.

EL SQUAD DE ESTEVEZ

Unos quince hombres tiene bajo el látigo el popular Búffalo Estévez.

Desde el sábado pasado iniciaron su entrenamiento en la Playa Azul, las tres tripulaciones del Náutico.

Todavía el batallador «coach» cardenense está realizando cambios en sus muchachos, con objeto de seleccionar un crew junior capaz de «robar» en Cienfuegos.

Muy de cerca estuvimos observando la labor de los remeros y a nuestro juicio, la tripulación que represente al Náutico el día doce del próximo mes en Revienta Cordeles será muy difícil que salga vencida.

Los juniors de Estévez se hallan en excepcionales condiciones físicas y técnicas para triunfar.

Reman con forma, tienen punch y y en lo que falta habrán redondeado algunos detalles.

La vida que hacen los discípulos de Estévez es realmente el training perfecto.

Están bien alimentado dietéticamente; descansan mucho durante el día y se acuestan temprano.

Todos son respetuosos, sacrificados en una palabra, en honor a la bandera que defienden.

Ellos merecen la victoria y su comportamiento debiera de servir de ejemplo a unos cuantos «niños bien», que por motivos cursis abandonan el entrenamiento y olvidan los sacrificios de la institución que los cobija, brindándoles de todo

LOS QUE PRACTICAN

Dos crews juniors salen mañana y tarde a practicar, sosteniendo ruda batalla con los seniors.

Ofrecemos los nombres del team novicio:

	Estatura	Peso	Edad
A. Rojas	6.pies	175	19
A. Peña	6.1	175	19
A. Cueto	6.2	173	19
J. Prieto	6½	155	19
M. Peña	6½	171	20
F. Larrieu	5.7½	148	21
F. Mondejar	5.9	168	20
A. Troncoso	5.9½	162	24
E. de la Fe	5.10	143	19

TIMONELES:

M. Fernández	5.pies	111	20
P. Etchegoyen	5.1	115	17

Posiblemente Rojas, A. Peña, Cueto y Larrieu, formen el bote oficial.

Aunque Larrieu es veterano, puede perder la posición debido a su estatura y en ese caso los cuatro hombres de la canoa tendrían un promedio de seis pies.

Prieto junior y Manolo Peña, tienen chance de desplazar a Larrieu, si mejoran.

El stroke Rojas, va a gustar mucho a los habaneros.

Es un muchachón potente corajudo y tiene una boga estupenda.

El camagüeyano Alejandro Peña, posee una fuerza bestial, solo necesita utilizar un poco más las espaldas.

Mondéjar, reportó tarde y parece que este año quedará fuera de la selección.

Para el futuro de la Fé será algo extraordinario en el stroke.

A pesar de que le falta peso se hace sentir mucho por sus strokes amplios y gran pimienta.

La maravilla del squad de Búffalo es Manolo Prieto, el sensacional stroke de los seniors, a quien incluímos entre los primeros lugares de nuestra selección anual, publicada en Año Nuevo en el DIARIO.

El muchacho está remando fenómeno, muy alto y con más «wind» que diez balones de oxígeno.

No creemos que haya crew que logre derrotar al cuarteto integrado por Prieto, Laffont, Sánchez y Rubio.

Los juniors reman en cualquier banda, lo que significa una ventaja inmensa.

Tanto el Habana Yacht Club como el Tennis, el Miramar, Cienfuegos y la Marina, necesitan duplicar sus esfuerzos para contrarrestar a los cardenenses.

REGATAS DE 150 LIBRAS

El club Náutico convocará a unas regatas para remeros de 150 libras de peso, a sugestión del Comodoro Estévez, que se efectuarán la misma semana de las Nacionales.

Calorizamos la idea por tratarse de una obra beneficiosa al deporte, toda vez que con ello se premia a bastante atletas que por su edad no rebasan el peso standard.

En los Estados Unidos proximamente existen estas justas que preparan, con tiempo, buenos hombres en los años siguientes para constituir tripulaciones regulares.

Luis Estévez ruega por medio del DIARIO, la cooperación de los clubs capitalinos y del interior, para que envíen sus crews con hombres que tengan el referido peso, a competir a la playa Azul.

Epifanio y Betancourt contra Ugalde y Labat esta noche en el "Frontón Habana-Madrid"

Interesante y bien equilibrado match será el intermedio de esta noche en la popular Bombonera. Dos buenos partidos más. Las quinielas resultarán muy reñidas. Los pagos de ayer

Epifanio y Betancourt están designados para enfrentarse con ugalde y labat mayor en el segundo match de la noche en el Habana-Madrid.

Semejante partido luce muy bien equilibrado. Porque si Mingo lleva alguna ventaja en los cuadros alegres Betancourt es más seguro que Labat mayor y ataca algo más que el hermano del Cachorro.

Por tanto, habrá un estelar movido, interesante y emotivo en la Bombonera hoy.

En el encuentro de apertura, Vales y Ayestarán están empeñados en vencer a Girón y Cubota, pero si este viene controlando bien sus metrallazos, los blancos tendrán que jugar mucho para lograra salir por la puerta grande.

Para finalizar la noche habrá un partido interesante. Constante y Roda contra Bernal y Buendía. Como Bernal está jugando muchísimo y pegando de manera extraordinaria Constante, tendrá que hacer uso inteligente de su derecha si ha de poder ganar este combate. Roda y Boendía serán dos eficaces auxiliares.

HABANA-MADRID

Programa de la función de esta noche que comenzará a las 8:30.

PRIMER PARTIDO. A 25 tantos. Vales y Ayesterán, blancos, contra Girón y Cubota, azules. A sacar los prmeros del 14 y los segundos del 14 y medo.

PRIMERA QUINIELA. A 6 tantos. Vales, Ayesterán. Grón, Cubota, Labat mayor y Betandourt.

SEGUNDO PARTIDO. A 30 tantos. Epifanio y Betanlourt, blancos, contra Ugalde y Labat mayor, azules. A sacar los primeros del 14 y los segundos del 14 y medio.

SEGUNDA QUINIELA: A 6 tantos. Epifanio, Ugalde, Bernal, Roda, Constante y Buendía.

TERCER PARTIDO. A 30 tantos. Constante y Roda, blancos contra Bernal y Buendía azules. A sacar ambos del cuadro 14 y medio.

RESULTADO DE LA FUNCION CELEBRADA ANOCHE:

PRIMER PARTIDO

Torres y Ayestarán, blancos, contra Pedrito y Vales, azules.

	Tantos
Blancos	23
Azules	25

Ganador: Azules.

PRIMERA QUINIELA

	Tantos.	Pagos.
1. Torres	4	3.77
2. Ayestarán	1	2.83
3. Pedrito	1	2.26
4. Sarmiento	3	1.78
5. Aníbal	6	2.26
6. Gayarre	1	3.40

Ganador: Aníbal.

SEGUNDO PARTIDO

Sarmiento y Labat menor, blancos, contra Epifanio, Aníbal y Gayarre, azules.

	Tantos
Blancos	30
Azules	24

Ganador: Blancos.

SEGUNDA QUINIELA

	Tantos.	Pagos.
1. Labat menor	2	1.66
2. Epifanio	6	1.66
3. Pascau	4	2.14
4. Roda	1	4.50
5. Montes menor	2	4.50
6. Azpeitía	1	4.09

Ganador: Epifanio.

TERCER PARTIDO

Pascau y Roda, blancos, contra Montes menor y Azpeitía, azules.

	Tantos
Blancos	30
Azules	14

Ganador: Blancos.

PROBABLES PITCHERS PARA HOY

NEW YORK, junio 25. (AP.)—Los probables pitchers para los juegos de hoy, viernes, son los siguientes:

LIGA NACIONAL

Chicago en New York: Lon Warneke vs. Harold Schumacher.

Pittsburgh en Boston: Red Lucas vs. Danny Mac Fayden.

San Luis en Brooklyn: Leroy Parmelee vs. Ed. Brandt.

Cincinnati en Filadelfia: Stine vs Walter.

LIGA AMERICANA

Washington en Chicago: E. Whitehill vs. Whitehead.

Filadelfia en Detroit: Ross vs. Phillips o Lawson.

Boston en Cleveland: Johnny Allen vs. Johnny Marcum.

New York y San Luis no juegan.

Un jonrón de Mancuso dió el game al N.Y.

El catcher conectó el batazo en el noveno inning con dos hombres en las almohadillas

NUEVA YORK, junio 25. (AP).— Un home run de Gus Mancuso, con dos en bases, en la última mitad del noveno inning, echó a perder el hermoso pitching de Billy Swift, dando a los Gigantes una victoria de 5x4 en el último juego de la serie.

El score fué:

PITTSBURGH

	V.	C.	H.	O.	A.	E.
Jensen, lf	5	2	3	7	0	0
Schulte, cf	4	0	1	1	0	0
P. Waner, rf	4	0	1	1	0	0
Vaughan, ss	4	1	2	0	4	0
Suhr, 1b	4	0	2	7	0	0
Brubaker, 3b	4	0	2	1	2	0
Lavagetto, 2b	4	1	1	5	3	0
Todd c	4	0	0	2	0	0
Swift, p	4	0	0	0	0	0
Totales	37	4	12	24	9	0

NUEVA YORK

	V.	C.	H.	O.	A.	E.
Moore, lf	4	0	0	2	0	0
Whitehead, 2b	4	1	2	5	5	1
Terry, 1b	4	1	2	11	1	0
Ott, rf	4	1	2	1	0	0
Ripple, cf	4	1	2	4	0	0
Mancuso c	4	1	2	3	1	0
Jackson, 3b	3	0	0	0	4	0
Bartell, ss	3	0	1	0	0	0
Smith, p	2	0	0	1	0	0
Leslie z	1	0	0	0	0	0
Coffman, p	0	0	0	0	0	0
Totales	33	5	11	27	11	1

z bateó por Smith en el 8o.

Anotación por entradas.

Pittsburgh	110	101	010—4
Nueva York	000	101	003—5

Empujadores: Vaughan, Lavagetto, Riple, P. Waner, Oott, Mancuso 3 Brukaker. Dobles. Ott. Triple. Ripple. Home runs. Lavagetto, Mancuso, Double play: Vaughan, Lavagetto y Suhr 2, Jackson, Whitehead y Terry. Quedado en bases: Nueva York, 4, Pittsburgh 6. Strike auto: Smith 2, Coffman 1, Hits por Smith 12 en 8 ing., Coffman 0 en 1. Gana: Coffman. Umpires: Magerkurth, Quigley y Moran, Tiempo, 1.46.

Doble triunfo de los Cubs de Chicago ayer

Tex Carleton volvió ayer a conquistar a los Bees de Boston y pegó un home run

BOSTON, junio 25. (AP).—Los Cubs de Chicago derrotaron hoy a los Bees de Boston en los dos juegos de un doble header, llevándose el segundo encuentro con scoore de 8x4, después de haber capturado el primero, 1x0. Tex Carleton pitcheó el segundo game, ayudado a su propia causa con un home run con dos en bases.

El score:

Primer juego.				C.	H.	E.
Chicago	100	000	000—	1	3	0
Boston	000	000	000—	0	9	2

Baterías: W. Lee y Hartnet, Chaplin, Campbell y López.

Segundo juego:

CHICAGO

	V.	C.	H.	O.	A.	E.
Mack, 3b	4	1	1	2	0	0
Herman, 2b	4	1	1	1	5	0
Glan, cf	5	0	0	4	0	0
Hartnett, c	5	2	2	4	0	0
Demaree, rf	5	1	1	0	1	0
Gill, lf	4	1	2	1	0	0
Grimm, 1b	3	0	0	8	1	1
Jurges, ss	4	1	1	6	1	0
Carleton, p	3	1	2	1	3	0
Totales	37	8	10	27	11	1

BOSTON

	V.	C.	H.	O.	A.	E.
Urbaneski, ss	4	0	1	3	4	0
Moore, rf	5	0	1	6	0	0
Jordan, 1b	5	0	0	13	0	0
Berger, cf	3	1	1	2	0	1
Cuccinello, 2b	3	0	0	1	6	0
Lee, lf	4	1	2	1	0	0
Coscarart, 3b	4	1	1	0	1	1
Lewis, c	1	1	0	1	0	0
Lanning, p	2	0	1	0	1	0
Cantewell, p	0	0	0	0	0	0
Thompson, z	1	0	0	0	0	0
Weir, p	1	0	1	0	0	0
Totales	33	4	8	27	12	2

z bateó por Cantwell en el 6o.

Anotación por entradas:

Chicago	000	105	002—8
Boston	010	001	002—4

Empujadores: Carleton 3, Herman, Hartnett, Gill, Grimm, Jurges, Moore, Berger, Coscarart, Weir. Dobles: Hack Herman, Triples: Lee. Home runs: Carletin, Berger, Sacrifice: Back y Cucinello, Double plays: Jurges a Grimm, Cuccinello a Urbanski a Jordan: Quedado en bases: Chicago 7, Boston 8. Bases por bolas: Carleton 5, Lanning 4 Strike outs: Carleton, 1 Weir 1. Hits por Lanning 7 en 5.1-4. Cantwell 1 en 2-3, Weir 2 en 3. Passed ball. Hartnett, Perdió Lanning, Umpires; Penelli, Stewart, PFirman. Tiempo: 1,55.

LOS SEIS DE LA FAMA

Player	J.	V.	C.	H.	Ave.
Gehrig, Yanks	64	254	81	102	.402
Sullivan, Cleve.	44	150	19	57	.38?
S. Martin, Cards	54	190	49	71	.374
Radcliff, W. Sox	48	193	99	72	.37?
Camilli, Fila	65	240	47	87	.363
Jordan, Bees	68	277	45	98	.354

Nuevos números en el programa de las carreras

A más de las competencias de autos, tendremos en el Oriental Park otros eventos

No solo el interés de las carreras de automóviles y de motocicletas ha de mover a todos los fanáticos, con sus bagajes completos hasta Oriental Park para presenciar las competencias de velocidad que se efectuarán, en el Hipódromo durante los domingos 2, 9, 16 y 23 del mes de agosto, sino también el hecho de que números extraordinarios de verdadera sensación han de cubrir este programa.

El Comité Nacional de Carreras de Automóviles, tenía el propósito de ofrecer un match-race especial, entre u nautomóvil o una motocicleta, contra un aeroplano, pero no se había decidido lanzarlo a la publicidad hasta tanto no tener la certeza de poder efectuar este número. Hoy con todos los cabos atados, ya se puele anunciar que este número ha de resultar uno d elos más atractivos de las pruebas del próximo mes de agosto.

Ayer por la mañana, el Coronel Angel A. González, Jefe de la Marina de Guerra Constitucional, autorizó al Teniente Aviador de dicho Cuerpo, Antonio Menéndez Peláez, para que utilizando un avión, pueda participar en la competencia contra el automóvil o la motocicleta, ya que todavía el Comité no ha determinado cuál de estos será el rival.

La popularidad de que goza Menéndez Peláez, con motivo de su vuelo, Camagüey-Sevilla, es otro gran aliciente para esta prueba, porque ahora los aficionados estarán interesados en ver si puede derrotar al automóvil o a la motocicleta, en la justa de velocidad que se entablará entre ambos. ¿Podrá el avión derrotar al automóvil o a la motocicleta? He aquí el dilema, que servirá para hacer los más variados comentarios sobre el luelo que con toda seguridad ha de despertar un interés extraordinario.

CARRERAS DE STOCK

Otro de los números que figuran en el programa de las carreras de automóviles, lo constituye, la competencia para carros de stoks. Son muchos los propietarios de estos autos que se han dirigido al Comité para poder participar en las pruebas de velocidad, con sus carros, tal como salen de las Agencias para ser vendidos al público. Ninguno de estos carros podrá ser preparado especialmente, porque de lo contrario, no se le permitirá correr a su propietario o driver.

HOME RUNS DE AYER

Los players de las Grandes Ligas que batearon ayer de home run, y sus líders, son los siguientes:

Foxx, Red Sox	2
Camilli, Phillies	2
Goodman, Reds	2
Chiozza, Phillies	1
Norris, Phillies	1
Grace, Phillies	1
Lavagetto, Piratas	1
Mancuso, Gigantes	1
Dickey, Yankees	1
Rolfe, Yankees	1
Gehrig, Yankees	1
Stone, Senadores	1
Johnson, Atléticos	1
Burns, Tigres	1
S. Martin, Cardenales	1
Davis, Cardenales	1
Collins, Cardenales	1
Carleton, Cubs	1
Berger, Bees	1

LOS LIDERS

Jimmy Foxx, Red Sox	21
Hal Trosky, Indians	18
Lou Gehrig, Yankees	17
Bill Dickey, Yankees	14
Melvin Ott, Gigantes	13
Earl Averill, Indians	12

TOTALES POR LIGA

Liga Americana	329
Liga Nacional	283
Totales	612

TOPICOS FUTBOLISTICOS

Por PETER

—Bien por el Iberia.
—Bien por el Olimpia.
—Y bien por el Hispano.

Habíamos quedado en que hoy diríamos algo sobre la carta que ayer publicamos del aficionado Fernando de la Cueva. Y como nos gusta pagar cuanto antes las deudas, cuando no son de dinero, comenzamos nuestra sección de hoy con lo prometido.

El aficionado Fernando de la Cueva aplaude la actitud del Iberia, empatando en su último match con el Deportivo Centro Gallego, y en atención a ese gesto pide a todos los aficionados de Juventud Asturiana, que concurran el próximo domingo al Campo Cerveza Polar, que es día en que le toca hacer de home-club a los «Leones».

Lo primero que se nos ocurre decir sobre esa carta que publicamos ayer, es que nada de extraño hizo el team de los ex-Reales. Nosotros, que llevamos en estos bretes del futbolismo alrededor de veinte años, no recordamos ninguna actuación fea, en ese sentido, ni en el conjunto del Iberia, ni en ninguno de los otros que ha pertenecido a la organización futbolística, haya sido ésta la Federación Occidental de antes, o la Federación de Futbol de la Habana, de ahora. Cansados estamos de ver esto que hizo el Iberia el domingo. Es una tradición que hay entre los teams de futbol, y no iba a quebrantarse ahora, por el hecho de que perdiendo el Iberia con los gallegos, aun quedaba a éstos un chance remoto de ganar el Campeonato, y por lo mismo, el programa del próximo domingo tenía mayor interés.

Pero el Iberia no iba a detenerse en estas consideraciones. El Iberia sale al campo para ganar, y como pueda hacerlo, no lo deja por ninguna circunstancia, aunque ésta sea del orden económico, pues el Iberia sabe que su actitud del domingo pasado vale más, mucho más, que todo el dinero que pudiera recoger «con una casa llena», como se dice en el argot de los promotores.

Eso que hizo el Iberia, repetimos, lo hacen todos nuestros Clubs desde que nosotros venimos viendo «rodar el balón», como diría Azúa.

No se nos olvidará nunca que cuando el Fortuna era la Clase del futbol en Cuba, todas las demás sociedades ponían más cuidado a la hora de jugar con él, que contra cualquiera de los otros conjuntos. Y no se nos olvida, porque en aquella ocasión, viendo todas esas cosas, fué por lo que nosotros llamamos al team blanqui-negro «la Alemania del balompié cubano».

Por eso no nos ha extrañado tampoco lo que hizo el Olimpia en el presente Campeonato. Al team de los roji-azules se le censura el hecho de jugar sin interés en su última salida contra el Deportivo Centro Gallego, mientras que en su postrer encuentro contra los toros de la Juventud Asturiana, que era el leader, nicieron una performance brillantísima y con la cual mantuvieron el interés del partido durante los ochenta minutos, perdiendo al fin, por la mínima diferencia.

El resultado fué que Juventud Asturiana tiene derecho a estar satisfecha del hermoso triunfo que ha alcanzado, porque lo ha obtenido luchando contra enemigos que pusieron el máximo del esfuerzo por ganarle. Y en cuanto al Olimpia, nosotros en realidad no encontramos motivo para echarle nada en cara, dado el caso de que efectivamente, como se dice, no pusieran tanto interés en ganarle a los «alacranes» como lo hicieron frente a los «toros».

Eso que hizo el Olimpia, repetimos, también lo han hecho todas las sociedades. Ya decimos que llevamos mucho tiempo en estos menesteres del «soccer» y la experiencia nos autoriza a hablar así. Y no es que el Olimpia quisiera mal a la Juventud y bien a los gallegos. Es sencillamente que ese es el detalle que sobresale en nuestras justas futbolísticas: Siempre se le quiere ganar al mejor, al que está arriba, al poderoso. Y esta vez, como sucedió en otros años, se interpretó como se cree ahora, en que nubo parcialidad. Pero nosotros, que sabíamos de las bondades de los equipieres de antaño y conocemos la moral de los de ogaño, podemos garantizar que esas demostraciones no han sido motivadas más que por el deseo vehemente de ganarles a los más fuertes. En esta misma ocasión, el Hispano, que ha sido la sociedad de las demostraciones más pobres, ¿contra qué team lo hizo mejor? Cualquiera que haya seguido paso a paso las actuaciones de los muchachos de Carlos Alonso, convendrá con nosotros en que las dos mejores actuaciones de los Tigres, fueron dadas con los actuales Campeones de la Juventud Asturiana.

Ahora bien, aparte de estos detalles y de todas las consideraciones que se quieran hacer. Lo justo es que como pide ese aficionado de la Juventud Asturiana, el próximo domingo concurran al Campo Polar, como un solo hombre, todos los socios de Juventud Asturiana, no ya con el propósito de aplaudir a los Campeones en su última salida del Campeonato, sino también como una demostración de simpatía a los clubs que han sabido mantener el sello de honradez que siempre ha distinguido a nuestras sociedades en ese aspecto de salir siempre a ganar.

De manera que si aplausos merece el Iberia, celebraciones tenemos que tener para el Olimpia y alabanzas para el Hispano y da la casualidad que en ese programa del domingo, aparecen todas estas sociedades, conjuntamente con el Deportivo Centro Gallego que ha sido el enemigo más poderoso que han tenido los asturianos.

LIDERES EN LAS MAYORES

LIGA AMERICANA

Batting:
Lou Gehrig, Yankees, .404; Billy Sullivan, Indians, .383.

Carreras:
Lou Gehrig, Yankees, 80; Goose Goslin, Tigres, 63.

Empujadores:
Jimmy Foxx, Red Sox, 64; Bill Dickey, Yankees, y Goslin, Tigres, 61.

Hits:
Lou Gehrig, Yankees, 101; Charlie Gehringer, Tigres 94.

Dobles:
Red Rolfe, Yankees, 23; Charlie Gehringer, Tigres, 22.

Triples:
Charlie Gehringer, Tigres, 9; Clift. Browns, 8.

Home runs:
Jimmy Foxx, Red Sox, 19; Hal Trosky, Indians, 18.

Bases robadas:
Werber, Red Sox, y Alvin Powell, Yankees, 12 cada uno.

Pitching:
Lefty Grove, Red Sox, y Monte Pearson, Yankees, 10-3.

Elegancia respaldada con CALIDAD

Los Sujetadores Krementz para Corbata son preferidos por los hombres que visten bien, no sólo por sus diseños y aspecto elegante sino porque su *CALIDAD* garantiza satisfacción.

KREMENTZ

B. J. del Riesgo, *Representante*
Rayo No. 2, Habana

Dos juegos les gana el Cinci a los Dodgers

Van Mungo ponchó a muchos en el 1er. encuentro, pero, eso no valió de nada al Brooklyn

BROOKLYN, junio 25. (AP.)—Los Reds de Cincinnati ganaron un par de juegos hoy frente al Brooklyn, llevándose el segundo game con score de 5x1, tras el pitching efectivo de Derringer, después de haber capturado el primero 5x4 pese a que Van Mungo igualó su record de strike outs en un game:

Primer juego:				C.	H.	E.
Cincinnati	020	011	010—	5	7	0
Brooklyn	003	000	010 —	4	7	1

Segundo juego:				C.	H.	E.
Cincinnati	210	100	010—	5	6	0
Brooklyn	000	001	000—	1	7	2

LIGA INTERNACIONAL

				C.	H.	E.
Baltimore	400	001	000 1—	6	9	2
Newark	010	040	000 0—	5	12	4

Baterías: Matuzak y Florence; Duke, Chandler y Collins.

Jimmy Foxx pegó dos homers ayer y Boston ganó

Los Medias Blancas superaron a los Cleveland Indians en el primera game de la serie

CLEVELAND, junio 25. (AP.)— Jimmy Foxx disparó sus jonrones 20 y 21 de la temporada frente a los pitchers del Cleveland Indians hoy, y esto dió al Boston Red Sox una victoria de 9x4 sobre los playes de O.Neill en el primer juego de la serie.

Cada homer de Foxx encontró un hombre en las bases:

Anotación por entradas:				C.	H.	E.
Boston	201	000	024	9	17	1
Cleveland	000	200	011—	4	8	0

Otra vez logran los Senadores la victoria, 12 x 5

En la serie con los Browns los Nats no han perdido un sólo encuentro de la lucha

SAN LUIS, junio 25. (AP).—Los Senadores de Washington batearon más que los Browns, 19x14, y, como resultado, vencieron nuevamente hoy para llevarse los tres juegos de la serie frente a la troupe de Honrsby. El score final fué de 12x5.

Anotación por entradas.				C.	H.	E.
Washington	001	243	020—	12	19	0
San Luis	010	310	000—	5	15	4

ASOCIACION AMERICANA

				C.	H.	E.
Milwaukee	000	311	202—	9	16	3
St. Paul	001	003	110—	6	10	0

Baterías: Hatter, Heving, Braxton y Detore; Fette, Lisenbee, Weinert y Pasek.

				C.	H.	E.
Kansas City	111	102	070—	13	16	0
Minneapolis	010	103	201—	8	11	3

Baterías: Wyatt, Moor, Niggeling y Madjeski; Milnar, Tauscher, Kolp y Hargrave.

LIGA NACIONAL

Batting:
Stuart Martin, Cardenales, .370; Baxter Jordan, Bees, .362.

Carreras:
Pepper Martin, Cardenales, 56; Arty Vaughan, Piratas, 52.

Empujadores:
Joe Medwick, Cardenales, 65; Melvin Ott, Gigantes, 60.

Hits:
Jo-jo Moore, Gigantes, 88; Joe Medwick, Cardenales, 87.

Dobles:
Herman, Cubs, 27; Joe Medwick, Cardenales, y Paul Waner, Piratas, 21 cada uno.

Triples:
Goodman, Reds, 9; Dolph Camilli, Phillies, 8.

Home runs:
Melvin Ott, Gigantes, 13; Dolph Camilli, Klein y J. Moore, Phillies; Collins, Cardenales, y Berger, Bees, 9 cada uno.

Bases robadas:
Pepper Martin, Cardenales, 12; Stuart Martin, Cardenales, 11.

Pitching:
Dizzy Dean, Cardenales, 13-2; Harry Gumbert, Gigantes, 6-2.

M.E.C.D. 2016

REUNIRA VASCONCELOS EL EJECUTIVO PROVINCIAL LIBERAL PARA DARLE CUENTA DE SUS GESTIONES

MOVIMIENTO POLITICO

Tópicos y Comentarios

—Actualidad.
—Los empleados de Juntas.
—Homenaje a Verdeja.

LA actualidad política y la atención nacional están pendientes de la aprobación de los nuevos Presupuestos. Hacia la Cámara y el Senado mira el país, dejando, en un segundo término, sus demás preocupaciones, ya que dicha ley, tanto en lo administrativo como en lo político, es esencial. Por el momento, la amnistía y el problema educacional quedan sobre la mesa, en espera de que el Presupuesto pase.

Es cuestión de breve tiempo. Puede ser que encuentre algunas dificultades. Ya las confrontó al hacer su aparición en el Senado, cuando el Senador Caíñas Milanés pidió que se repartieran copias.

Pero la impresión general es que serán aprobados antes del vencimiento del término; antes del día último de este mes.

* * *

ANOCHE nos visitaron numerosos empleados de las Juntas Electorales de la Habana. Una modificación realizada por la Secretaría de Gobernación, en el presupuesto de dicha Secretaría, sólo deja subsistentes dos cargos de mecanógrafo y escribiente, en las respectivas Juntas. Por lo tanto, en dichas dependencias quedarán cesantes cuarenta empleados, aproximadamente, o sean seis por cada junta.

Manifestaron nuestros visitantes, que en horas de la tarde habían tenido una entrevista con el señor Carlos Peláez, Secretario del Interior, quien los atendió amablemente, prometiéndoles hacer todo lo que le fuera posible, para que no quedaran sin sus empleados. Lo que, también, les han prometido numerosos Representantes.

Los empleados de las Juntas Electorales de la Habana, que son de plantilla, nos aportaron diversos datos y antecedentes sobre la improcedencia de esa medida, si se tiene en cuenta el número de electores que tiene el Municipio, y el trabajo que ellos realizan.

Estimamos que sería plausible se hiciera un esfuerzo por obviar las dificultades en que se encuentran, por motivos de esa modificación presupuestal, modestos empleados de Juntas Electorales que tan ardua labor rindieran en los pasados comicios, a los cuales se les deja en tan difícil situación.

* * *

EL domingo tendrá lugar en Jovellanos un gran banquete en homenaje del jefe del Conjunto Nacional Democrático, Senador y líder por Matanzas, doctor Santiago Verdeja. El acto lo organiza el Comité Ejecutivo del Partido, y, al mismo, asistirán distinguidas figuras del «CND».

Quieren los conjuntistas de Jovellanos, rendir homenaje a la prestigiosa jefatura del doctor Verdeja, quien está en primera fila, cuando de la defensa del Partido y sus correligionarios se trata.

DOÑA FLORA DORTICOS

La Junta de Directores del Consejo Nacional de la Asociación de Veteranos de la Independencia de Cuba, celebrada el pasado martes 23 de acuerdo con el informe presentado por el Comandante del Ejército Libertador, señor Policarpo Madrigal, de conformidad con lo dispuesto en sus Estatutos Cap. II, Inciso B, concede el honor de pertenecer a esa benemérita Asociación a la distinguida patriota doña Flora Dorticós y Bouffartigue, viuda de Díaz de Villegas, Subsecretaria del disuelto Club Patriótico Revolucionario «Cubanita» de la ciudad de Cienfuegos y Socia de Honor de la Asociación Nacional de los Emigrados Revolucionarios Cubanos, habiéndose reconocido en dicha Junta los grandes méritos patrióticos de tan preclara dama, por sus relevantes y valiosos servicios prestados a la Patria, durante la Guerra por la Independencia.

Enviamos, por este medio, nuestra cordial felicitación a tan conocida patriota, y a la Asociación de Veteranos de la Independencia, por conducto de la Junta de Directores por tan laudable acuerdo.

EL DR. ALBERTO MENESES Y LA PLANTA PURIFICADORA DE LAS AGUAS DE ALBAÑAL

Alberto Meneses Comas, Representante camagüeyano del Conjunto Nacional Democrático, ha solicitado a la Cámara la aprobación de una Ley por la que se autoriza al Ejecutivo a que pueda disponer de 50 mil pesos, para que se destine a la continuación y terminación de la planta purificadora de las aguas de Albañal de la ciudad de Camagüey.

HOY VISITARAN AL SENADOR VASCONCELOS LOS PRESIDENTES Y SECRETARIOS DEL PDO. LIBERAL

En la tarde de ayer, en el tercer piso del Capitolio, tuvo lugar la reunión que oportunamente anunciamos, de los Presidentes y Secretarios de Ejecutivos Municipales del Partido Liberal en esta provincia.

El acto fué presidido por el que lo es de la Asociación de Presidentes y Secretarios, señor Guillermo Ceballos y, al mismo, concurrieron, a excepción de los Presidentes y Secretarios de los Ejecutivos de la Habana e Isla de Pinos, los de los veinticuatro Términos restantes de la provincia.

Abierta la sesión, el presidente, señor Ceballos, informó que el Jefe Provincial y Senador habanero, señor Vasconcelos, le había manifestado, para que así se lo hiciera saber a la asamblea, que el próximo lunes se entrevistará con el Presidente de la República, doctor Miguel Mariano Gómez, con el propósito de tratar de las posiciones que definitivamente se le darán al liberalismo habanero y que, de viernes a sábado, reuniría al Ejecutivo Provincial para darle cuenta de dicha entrevista y proceder ipso facto a conocer de las aspiraciones de los distintos Ejecutivos Municipales, para proceder a su resolución.

También se dió por enterada la asamblea de un escrito del Presidente del Ejecutivo Nacional y Senador por Camagüey, Comandante Enrique Recio, por el que, después de excusarse de us no asistencia al acto, recomendaba que no se tomaran acuerdos que entorpecieran las gestiones que se vienen desarrollando.

Una Comisión visitará a Vasconcelos

Una vez cnocidos los informes del Presidente y el escrito del Comandante Recio, se tomó el acuerdo de designar una comisión integrada por los señores Guillermo Ceballos, José Agustín Valera, José M. Caballero, Carlos Nardo y Bernardo Marquetti, presidentes todos, de los Ejecutivos Municipales de Regla, Madruga, Bauta, Guanabacoa y Alquízar, respectivamente, para que visite esta tarde al señor Ramón Vasconcelos, al objeto de que les explique concretamente las gestiones que se vienen realizando y la posición verdadera del liberalismo dentro del actual Gobierno.

Esperan diez o doce días

Sobre esta reunión fuimos informados por distintos elementos del liberalismo, los cuales nos manifestaron que los Presidentes y Secretarios de Comités Municipales, han aceptado la línea de conducta de agotar todos los medios diplomáticos posibles, hasta el día diez o doce de julio, fecha ésta en la cual, caso de no haber sido todavía tomadas en cuenta sus demandas, se producirán públicamente de acuerdo con las circunstancias del momento.

Propietarios

Maximiliano Martínez y Manuel Pendán, Presidente y Secretario de la Asociación de Propietarios y vecinos de Diezmero, nos remiten una comunicación, por la que, después de invitarnos, nos dan cuenta del homenaje que tributarán al Representante republicano habanero, doctor Radio Cremata, abogado asesor de dicha Asociación, con motivo de su exaltación a la Secretaría de la Cámara.

El banquete-homenaje al doctor Cremata tendrá lugar en el local social de la mencionada Asociación, calle de Segunda y Tercera en el Reparto Diezmero, a la una de la tarde del próximo domingo, día 28 del mes en curso.

EL PERIODICO «EL PORTATIL»

Ayer volvió a ver la luz pública otro número de «El Portátil», original periódico que dirige el conocido periodista Goal Sagastume.

Con cintillos y sumario, «El Portátil» ha adelantado considerablemente en técnica, y en cuanto a lo que se refiere a noticias y comentarios el inquieto Goal, no desperdicia oportunidad para tratar de acontecimientos nacionales, los que perfila de manera vibrante.

CARRETERAS AUXILIARES PARA LA PROVINCIA DE ORIENTE

El doctor Juan Mendieta y Hechavarría, Representante a la Cámara por la Provincia de Oriente, ha presentado a la consideración de dicho Cuerpo, un proyecto de ley, a virtud del cual solicita un crédito de 60 mil pesos para la construcción de carreteras auxiliares que, partiendo del Poblado de Aguacates en el Término Municipal de Palma Soriano, llegue al barrio Sur, en Gambute, Término Municipal de el Cobre, y que su trayectoria pase por el poblado de Ramón de Guaninao que es el centro de la vasta comerca cafetalera de los términos municipales de Palma Soriano, Cobre y Juguaní.

El doctor Mendieta estima que con la construcción de dichas carreteras auxiliares se beneficiarían más de dos mil cafetaleros de aquella comarca y que se podía así explotar la riqueza forestal, que es la Sierra Maestra, y se podrían extraer, a la vez, los importantes productos minerales que en aquellas regiones hay, aprovechando los enfermos que carecen de recursos, los baños termales que existen en la finca «San Lorenzo», todo lo que se puede lograr solamente por la cantidad de 60 mil pesos que, de ser aprobado dicho crédito por la Cámara, debe de ser con cargo a la utilidad de la ley de acuñación de los veinte millones de pesos.

ACTIVOS LOS CENTRISTAS

Firmado por varios miembros del Partido Conjunción Centrista Nacional, hemos recibido las declaraciones de principios que a continuación insertamos, por las cuales se reinician las actividades políticas de dicho partido. La declaración de los Centristas dice así:

«El Partido Conjunción Centrista Nacional, que por su programa y actuación se ha captado el respeto y las simpatías de la opinión pública, consecuente con su lema: Concordia, Justicia y Libertad, una vez terminado el proceso electoral con el advenimiento del actual Gobierno, debe comenzar nuevamente sus actividades, al igual que lo hacen, los otros partidos políticos legalmente constituídos al amparo de la Ley Electoral vigente, hace que los abajo firmantes, estimemos como un deber, dirigirnos a los organismos oficiales de nuestro Partido y recabar de los mismos, nos dicten las orientaciones y normas que en el futuro debemos de seguir, de acuerdo con nuestro programa. Y para empezar la labor a que estamos obligados todos los cubanos de buena voluntad, de contribuir a la solución de los problemas sociales, políticos y económicos, que aún, tienen perturbada la marcha normal de nuestro país.

Por dicho motivo, nos reunimos los centristas, que enarbolamos la bandera, símbolo de nuestro lema, para iniciar la propaganda pertinente y unirnos a la labor que ya efectúan otros compatriotas nuestros, recomendando a los dirigentes de los Poderes públicos, la aprobación y promulgación de una Ley de Amnistía, justa, que deje satisfecha la opinión pública y que responda a las altas finalidades de nuestra nacionalidad; ya que fuimos los primeros en propiciarla, en el manifiesto acordado y publicado por nuestro Comité Ejecutivo Nacional, en el mes de Octubre del año pasado 1935.

«Siendo a su vez indispensable una ley de reapertura del Censo de Población, para que estén debidamente todos los ciudadanos que tienen derecho al voto. Así como una ley que permita reorganizarse a los partidos ya constituídos, a inscribirse y organizarse a los grupos que no lo han hecho hasta el presente. Una ley de garantías para la concurrencia a los comicios y pureza del sufragio, que impida la consumación de hechos contrarios a la libre emisión del voto, y respeto para todos los partidos y candidatos.

Y por último, la necesidad imperiosa, porque así lo demanda la opinión pública, de votar una ley, convocando a elecciones de delegados para una Convención Constituyente Soberana, en la que se estructure nuestra nueva Carta Magna, de acuerdo con las necesidades y aspiraciones del pueblo cubano, del momento en que vivimos, en que estén garantizadas, la moral, la libre emisión del pensamiento y de la palabra.

Esta, es, la labor que comenzamos los abajo firmantes, que hemos constituído el Comité Central de Acción Centrista, despojados de ambiciones personales, pensando como cubanos, actuando para cubanos, y dispuestos a servir a Cuba en todo lo que podamos.

La Habana, 22 de junio de 1936.
Comité Central de A. Centrista.
Concordia, Justicia y Libertad.

Gabriel Angel Amenábar, presidente; Félix Aranguren, Rogelio Galindo, Rosa López viuda de Izaguirre, Esteban Lugones, Estela del Portillo, José Corratgé, Carmen Cabello y Berdez de Castro, Miguel Angel Martínez Santaella, Celia Leal, Rosalía Gómez de Méndez: vicepresidentes. Teodoro G. Miranda, secretario de correspondencia. Guillermo Rivas, vicesecretario de correspondencia. Andrés del Portillo, secretario de actas. Cristóbal Méndez, vicesecretario de actas. Ventura Ruiz, tesorero. Juan Gastañaga, vicetesorero. Alfredo González, Juan Mendoza, Luis Mena, Victoriano Santos, Adolfo J. Mora, Luis F. Rape Maspule, Delfín Díaz, Josefina Schildt, Pastor González, Celestino Zamora, Estila Carbó, Delfina González, José Gunina, Luis Gutiérrez, María Elena Fresquies Regüeiferos, Elena Regüeiferos de Fresquies, Santos Rivero, Federico Jova, Carlos Miranda, Fausto Miranda: vocales.

JOSE MANUEL CASTILLO Y LOS BIENES DEL ESTADO

El popular Representante habanero del Partido Acción Republicana, señor José Manuel Castillo, en relación con las tierras del Estado, ha presentado a la consideración de la Cámara, un interesante proyecto por el que se autoriza al Ejecutivo para que nombre un Juez Especial por cada provincia, a fin de que se haga cargo de las denuncias de Bienes del Estado, que se encuentran en la Secretaría de Hacienda en tramitación y las en que en lo sucesivo se vayan recibiendo, a fin de que las conozca y resuelva en todos aquellos casos en que familias cubanas, con los títulos de propiedad correspondientes, no han podido tomar posesión de sus tierras por haber sido éstas usurpadas por particulares o compañías que las vienen disfrutando ilegalmente.

Por esta Ley quedan derogados el Real Decreto de 27 de abril de 1875 «Instrucciones de Beneficencia» y se pone en vigor, para dicha casa, el Capítulo XVI de la Ley de 22 de enero de 1932 y su Reglamento.

También se pide en el anterior proyecto que, durante un año, y mientras no se lleve a cabo la depuración de los Bienes del Estado, se paralicen todos los juicios de desahucio señalados contra fincas rústicas del Estado, o de dudosa procedencia, hasta tanto que por los jueces especiales, que se nombren, no depuren los títulos de las personas que se crean con algún derecho sobre las mismas.

UNA CARRETERA PARA ORIENTE

El doctor Leandro Cejas, congresista oriental, ha presentado un proyecto de Ley por el cual solicita un crédito de trescientos cincuenta mil pesos para la construcción de una carretera que, partiendo de Puerto Padre y pasando por el poblado de Maniabón, termine en la carretera Central, en el lugar más próximo posible, a Victoria de las Tunas.

REPLICA BANZO BOLAÑOS A GUILLERMO BARZO

«Como que no ha habido motivo para la aclaración que hace el compañero Guillermo Barzo (de que él no es el administrador de «El Portátil», ni organizador del homenaje a Sagastume) explico lo siguiente:

Me extraña sobremanera la aclaración que hace el señor Guillermo Barzo, toda vez que no ha sido él ni remotamente mencionado para la organización del homenaje a Sagastume, que distintos elementos hemos organizado, ni tampoco ha tenido la más leve vinculación con la conocida publicación de «El Portátil».

Repito que no ha habido motivo, porque para hacer una aclaración de la naturaleza del señor Barzo, es preciso que se aluda o se haga mención de su nombre. Yo me siento satisfecho de ser quien soy».

ALREDEDOR DEL MUNDO
EN BUQUES
"PRESIDENT"
Clase Turista .... $ 563.00
Primera Clase .... $ 854.00
Viajes con todos los gastos pagos en todas las salidas de estos buques.
Para más informes diríjase a:
Dollar Steamship Lines
Lonja del Comercio 210 Tel. A-8226

LINEA DEL PACIFICO
MALA REAL INGLESA
Próxima salida para Europa:
ORBITA
JULIO 1
PARA
VIGO, CORUÑA, SANTANDER, LA PALLICE, LIVERPOOL, CON ESCALAS EN NASSAU Y BERMUDAS
Próxima salida para Centro América, Perú y Chile
Vía Kingston, Jamaica y La Libertad (Ecuador)
Reina del Pacífico
JULIO 2
Para informes DUSSAQ Co. Ltda S. A.
Palacio del Centro Asturiano. Teléfono A-6540.

Anuncios Clasificados de Ultima Hora

PROFESIONALES

1 ABOGADOS Y NOTARIOS

ME HAGO CARGO DE TODA CLASE de demandas, declaratoria herederos, divorcios rápidos, matrimonio notarial, cartas ciudadanía, etc. Véame. Anticipo gastos. Bufete Alberto Cuervo, edificio La Metropolitana 342: M-2808.

COMPRAS

17 MUEBLES Y PRENDAS

A-6626: COMPRAMOS TODA CLASE de muebles, joyas y ropa.

18 UTILES DE OFICINAS

MUEBLES DE OFICINA
COMPRO
Archivos, cajas, escritorios, libreros, máquinas escribir y sumar. Divisiones oficina, etc. Urgen. Llame: **Sr. Vega. Telf. A.7744.** Compostela número 53, entre Obispo y Obrapía.

VENTAS

48 CASAS

MIRAMAR: VENDO CASITA, CERCA Quinta Avenida: $4,500; solar, sombra: $4,500, único en ese precio; una casa, cerca de Quinta Avenida, en $16,000. Informes: G. del Monte, Habana 84: M-2474.

MARTINEZ Y PRIETO
HABANA

CONCEPCION: $2,300, SALA, SALETA, 2 cuartos, comedor, baño intercalado; Pocito: sala, saleta, 2 cuartos, galería: $1,600; Dolores: portal, sala, 3 cuartos, comedor: $2,600, moderna. Martínez y Prieto, O-Reilly 23: A-6951 e I-3456.

CORRALES: 2 PLANTAS, MODERNA, 260 metros: $8,000; Aramburo: 2 plantas, 7 por 20: $7,000; San Miguel, 2 plantas, moderna: $13,000; Aramubro: $4,000. Martínez y Prieto O-Reilly 23: A-6951 e I-3456.

AMISTAD: 2 PLANTAS, PROXIMA Neptuno: $9,000; Industria, una planta, próxima Neptuno: $6,800; Animas: 2 plantas, 9 y medio por 40: $12,000; Malecón, 3 y medio: $18,500. Martínez y Prieto, O-Reilly 23: A-6951 e I-3456.

LA SIERRA Y ALMENDARES

$5,500: LA SIERRA, PEGADA CALLE Seis: jardín, portal, sala, recibidor, galería, 3 cuartos, baño intercalado, comedor, cuarto criado y cuarto chofer y garage. Martínez y Prieto, O-Reilly 23: A-6951 e I-3456.

$5,300: CALLE E., MODERNA, JARDIN, portal, sala, recibidor, hall, 3 cuartos, comedor, cuarto y servicio de criados, cuarto chofer y garage. Renta $40.00. Martínez y Prieto, O-Reilly 23: A-6951 e I-3456.

VIBORA

$5,500: MILAGROS PROXIMO CALZADA, jardín, portal, sala, saleta, columnas, galería, 4 cuartos, baño intercalado, comedor al fondo, cuarto, traspatio moderna. Martínez y Prieto, O-Reilly 23: A-6951 e I-3456.

ESTRADA PALMA, ESQUINA: $8,000 1,112 varas: jardín portal, sala, recibidor, hall, 5 cuartos de 4 por 5, comedor, pantry, cocina, 3 cuartos y garage, traspatio, frutales. Martínez y Prieto, O-Reilly 23: A-6951 e I-3456.

REGLA

$2,500: CASA EN REGLA, CALLE Máximo Gómez 76, gran sala, comedor, 4 cuartos; y casita anexa: sala, comedor, cuarto y baño, rentando todo $25.00. Martínez y Prieto, O-Reilly 23: A-6951 e I-3456.

VENTA DE UNA CASA GRANDE, colonial, de esquina, en Calzada Vedado; un solar, mil metros, Calzada y N., Vedado; y una finca de dos caballerías, en Calzada de Arroyo Apolo, con agua, pastos, ferrocarril y guaguas por el centro y frente. Apartado 35, Habana. Sr. A. Durand.

$550.00: SANTA AMALIA, 5 HABITACIONES, 11.79 por 50; chalet La Lisa, madera: $850.00: jardín, portal, sala, saleta, 2 cuartos, baño intercalado y garage moderno. Martínez y Prieto, O-Reilly 23: A-6951 e I-3456.

VENDO $2,900, CASA MODERNA, monolítica, decorada, 2 plantas. Bajos: portal, sala, 2 habitaciones, comedor. Altos: sala, 3 habitaciones, comedor. Calle Pérez y Calzada Concha, Luyanó. Alberto Cuervo, La Metropolitana 342: M-2808.

VENDO EN $11,000, CASA MODERNA, dos plantas. Cada piso: sala, saleta, 3 habitaciones. Calle Crespo, entre Colón y Trocadero, dos cuadras del Prado. Alberto Cuervo, edificio La Metropolitana 342: M-2808.

VENDO EN $3,500, CASA MODERNA, cielo raso, portal, sala, saleta, 4 grandes habitaciones, baño completo, patio. Enna y Fábrica Luyanó, una cuadra tranvía. Alberto Cuervo, edificio La Metropolitana 342: Telf. M-2808.

49 SOLARES

VEDADO: CALLE I., PARCELA, A la sombra, a $14.00 metro; otra, calle Once, 14 por 22.66; otra, 22 por 37, a $14.00; y otra esquina, 36 por 25. G. del Monte, Habana 84: M-2474.

VEDADO: PASEO, ESQUINA, CALZADA: $18.00; 26 entre 23 y 25, 4 y media varas; Víbora, Luz, Pegado Calzada, 13.50 por 40, $3.50 vara; Lacret: $1,200; Santa Catalina: $1,500, esquina. Martínez y Prieto, O-Reilly 23: A-6951 e I-3456.

EN LUYANO, CERCA TRANVIA Y ómnibus, vendo solar esquina Arango y Guasabacoa, con 1,350 metros de superficie, en $1,700. Alberto Cuervo, edificio La Metropolitana 342: M-2808.

VENDO SOLAR DE ESQUINA, VEINTE metros por cuarenta Estrada Palma y Cortina, Víbora, acera de sombra. Informes: Telf. I-5235, a todas horas.

53 AUTOMOVILES-ACCESORIOS

SE VENDEN DOS MARQUETTES muy baratos. Soledad número 24, garage.

SE VENDE UN PIERCE ARROW cerrado, propio para alquiler. Es de siete pasajeros, forrado en cuero. Precio excepcional. Informan: Calzada número 1, esquina a O., Vedado.

SE VENDE UN CAMIONCITO FORD V-8, de 1935, (Pick-Up), prácticamente nuevo, con muy poco uso y en magníficas condiciones, a un precio sumamente ventajoso. Facilidades de pago. Ford Motor Company 23 y P., Vedado, de 8 a 12 y 1.30 a 5.30, todos los días, menos sábados y domingos. Telf. U-1001.

56 MUEBLES Y PRENDAS

MUEBLES EN GANGA

Juegos cuarto: $30.00; idem., 3 cuerpos: $40.00; sala: $15.00; comedor: $30.00; escaparates: $9.00; con lunas: $15.00; mesas correderas: $4.00; aparadores: $6.00; 6 sillas y 2 sillones: $10.00; neveras: $10.00; máquinas de coser y escribir. Se cambian y compran toda clase de muebles, pagando más que nadie.

LA PRINCESA, SAN RAFAEL 107 entre Escobar y Gervasio: U-7926.

LIQUIDACION: 10 JUEGOS CUARTO, 3 cuerpos: $35.00; escaparates, lunas: $10.00; aparadores: $6.00; camas: $2.00. Monte número 298, «El Arca de Noé».

VENTAS

59 RADIOS

NECESITO VENDER, URGENTEMENTE, mi radio Grunow, de seis bombillos, onda corta y larga. Está prácticamente nuevo. San Rafael 152-D., bajos, entre Oquendo y Soledad.

61 DE ANIMALES

VENDO 20 AÑOJAS DE RAZA, LECHERAS. También, toro de 3 años, pura raza. Guernsey. Telf. I-7139.

Dinero-Hipotecas.

64 OFERTAS

MARTINEZ Y PRIETO

Tenemos grandes y pequeñas cantidades para hipotecas, al mejor tipo de plaza, para La Habana, Marianao, Víbora, Vedado y sus barrios. Rapidez. Martínez y Prieto, O-Reilly 23: A-6951 e I-3456.

DOY DINERO EN HIPOTECAS, AL 7 por ciento. Operación en 24 horas. También sobre bóvedas, panteones, alquileres, condominio, usufructo, etc. Compro casas. Alberto Cuervo, edificio La Metropolitana 342: M-2808.

PARA LAS DAMAS

70 INTERES PARA LAS DAMAS

SEÑORA: ¿QUIERE LUCIR JOVEN y bonita? Compre su sombrero en «Casa Celestina». Sombreros nuevos: $.099. Se corta y entalla, desde 50 centavos. San Rafael 41, casi esquina San Nicolás.

ALQUILERES

80 CASAS DE HUESPEDES

GALIANO Y SAN RAFAEL, ALTOS del café La Isla. Alquilo espléndida habitación, vista calle. Espléndida comida. Estricta moralidad.

81 CASAS DE COMIDAS

SIRVO COMIDAS A DOMICILIO, COCINA criolla y española. Puntualidad y limpieza. Variación constante en el menú. Telf. M-1688.

83 DEPARTAMENTOS

ALQUILO, A FAMILIAS SIN NIÑOS, departamentos de dos, tres y cuatro habitaciones. También habitaciones a hombres solos, en las casas siguientes: Empedrado 15, Habana 55, Habana 85, Monte 2-A. y Bernaza 30. Todas, casas de orden y de buen aspecto.

SE ALQUILAN BUENOS Y FRESCOS departamentos, apropiados para matrimonios. Se sirve buena comida, fuera y en la casa, baratos, O-Reilly 5.

84 HABITACIONES

EN LO MAS CENTRICO DE LA HABANA, se alquila bonita habitación, vista a la calle, con toda asistencia. Moralidad. Aguacate número 15, segundo piso.

FAMILIA RESPETABLE ALQUILA moderna amplia y ventilada habitación matrimonio o caballeros, exijo referencias. Habana 94, 2o. piso entre Obispo y Obrapía.

SUAREZ 43, ENTRE GLORIA Y Apodaca. Se alquila una bonita habitación, a matrimonio, amueblada si se desea. Casa moderna. Se toman referencias. Telf. A-7905.

PRADO 19, SEGUNDO PISO, CASA de familia particular, honorable, alquila una habitación grande y muy fresca, con ventana y con toda asistencia. Hay teléfono.

85 NAVES Y LOCALES

ALQUILO LOCAL AMPLIO, CON DOS puertas a la calle, para establecimiento, sastrería, imprenta o puesto de frutas. O-Reilly 32, bajos, entre Cuba y Aguiar.

$5.00: GARAGE PARTICULAR. SE alquila a persona decente. Diez de Octubre 513, entre Concepción y Octubre 513, entre Pocito y Concepción: A-6951 e I-3456.

87 HABANA

ALQUILO HOSPITAL 6 ALTOS, LA mejor casa de ese barrio, nueva, 30 pesos. Véala le convendrá. Las llaves en el pasaje. Informes en Neptuno y Soledad. Mueblería: U-1360.

ALQUILO SEGUNDO PISO CON tres cuartos, sala, comedor cocina, baño intercalado y criado. Luz, ventilación, vista y puinto excelentes. Someruelos, media cuadra de la Fraternidad.

SE ALQUILA 2o. PISO SAN NICOLÁS No. 56 entre Concordia y Virtudes, compuesto recibidor, sala, comedor, 4 habitaciones, baño y baño de criados M-6014 Precio: $55.00

SE ALQUILA EL SEGUNDO PISO de Gervasio 16: sala, 3 cuartos, comedor, baño y cocina. Informes: Casademount. Telf. M-7991.

SAN LAZARO 299-A., SEGUNDO PISO, entre Soledad y Aramburo: sala, recibidor, 4 habitaciones, 2 baños intercalados, comedor cocina, cuarto y servicio de criados. The Trust Company, Obispo 53: M-6917.

VILLEGAS 41, BAJOS, ENTRE EMPEDRADO y Tejadillo: sala, comedor, 3 habitaciones, baño: $40.00. The Trust Company of Cuba, Obispo 53: M-6917.

88 VEDADO

SE ALQUILA CASA QUINTA PROPIA colegio clínica, dos familias, toda de mármol, ocho habitaciones, tres baños grandes patios, Samá 31, Marianao.

ALTOS VEDADO F, No 202 ENTRE 21 y 23 sala, comedor, cinco habitaciones, cuarto y servicio criada. Precio: $38. Llaves en la encargada. Informan F esquina 19.

A. NUM. 9: $45.00

Entre Primera y Tercera, Vedado: jardín, portal, sala, saleta, 4 cuartos, baño intercalado, agua caliente, comedor, cocina de gas cuarto y baño criados y garage. Llave, misma. Informes: F-3514.

CALZADA 37, BAJOS: $25.00

Entre J. y K., Vedado: jardín, portal, sala, comedor, 2 habitaciones, baño, cocina. Llave, bodega. Informes: F-3514. Al lado, altos mismas comodidades: $27.00. Excelente vecindario.

8? CERRO Y PALATINO

ALQUILO CERRO 606, PORTAL, SALA, comedor, 4 habitaciones, cocina baño, llave al lado. Teléfono: I-4541. Precio: $30.00.

90 MARIANAO Y SUS REPARTOS

LA LISA: SAN JOSE Y LA PAZ. Se alquila cómoda casita, muy propia para familia corta. Tiene gran terreno al fondo y costado. Precio, muy bueno. Más informes, en Obispo 16, altos.

SE ALQUILA EN $60.00, MODERNO chalet de dos plantas, en Alturas de Almendares, Situación: Avenida Central y Avenida Victoria, frente al colegio, dos cuadras después del Puente de 23. Más informes: Telf. FO-2189.

CABALLERO SOLO, DESEA ALQUILAR apartamento bien amueblado de sala, habitación y baño completo, con ropa de cama y servicio de limpieza, agua fría y caliente, teléfono, toallas. Casa de nueva construcción. Dirigirse por escrito a Juan Alvarez, edificio Bacardí.

ALQUILERES

98 ALQUILERES VARIOS

EN VARADERO: ALQUILO MAGNIFICA casa con cuatro dormitorios, dos baños, garage, tela metálica contra mosquitos y un bote de remos. Informes: Telf. X-1638 Habana.

SE SOLICITAN

99 SOLICITUD DE ALQUILERES

MIRAMAR 20,ENTRE SEPTIMA y Línea, próximo al colegio de Las Ursulinas y tranvía. Casa de tres amplias y frescas habitaciones, sala, comedor, patio interior andaluz, baño de lujo, pantry, cocina, garage y dos cuartos de criados. Agua abundante. Informa en Siete y Cuatro, reparto La Sierra. Telf. FO-1423.

CRIADAS Y CRIADOS

SOLICITO JOVEN ESPAÑOLA PARA cocinar y limpiar algo, a corta familia. 15 pesos y uniformes 13 esquina a H, Alvarez, Vedado.

SE SOLICITA UNA CRIADA PARA limpiar y cocinar. Casa pequeña, matrimonio solo. Se exigen referencias. Sueldo: $12.00 ropa limpia. Concordia 179, primero, izquierda.

CRIADA PARA CUARTOS SE SOLICITA una blanca en 23 esquina a A, Vedado 20 pesos y uniformes. Dormir fuiera.

104 COCINERAS Y COCINEROS

SOLICITO COCINERAS Y CRIADAS, españolas o del país, para casa particular. Sueldo: 10, 15 y 20 pesos. F. número 255, entre 25 y 27, Academia de Corte. Srta. Herrera, Agencia de Colocaciones: F-3459.

114 AGENTES Y VENDEDORES

RADIO

Se solicitan vendedores especializados para la plaza. San Rafael 1, Joyería «La Esmeralda».

PARA LA HABANA E INTERIOR DE la Isla, necesitamos vendedores activos, ganando magnífica comisión, por adelantado. Artículo fácil, atractivo y útil. Gorriarán y Michelena, edificio La Metropolitana 809, Habana.

116 SOCIOS

SE SOLICITA UNA PERSONA SERIA, con capital, para darle sociedad en casa comercial establecida. El dinero es para ampliar el negocio. Interesado: Virtudes 122, altos. Cordero.

117 SOLICITUDES VARIAS

CABALLERO INGLES, EDUCADO, desea cambiar conversación con una persona aficionada de objetos artísticos. Escriba: Caballero, Departamento de Anuncios Clasificados, DIARIO DE LA MARINA, Habana.

SE OFRECEN

118 CRIADAS Y CRIADOS

JOVEN ESPAÑOL DESEA COLOCARSE en casa particular, sirve mesa a la rusa está muy práctico en sus obligaciones tiene buenas referencias sabe hacer coteles. Teléfono M-4094

SE DESEAN COLOCAR DOS ESPAÑOLAS, una para comedor o cuartos, sabe servir a la rusa; y la otra para cocinera. Tienen buenas referencias. Informes: Teléfono M-9683.

SE DESEA COLOCAR UN CRIADO de mano español no menos de 20 pesos, sabe cocinar, sale al campo, tiene 6 años en una casa con buenas referencias. Teléfonos F-6719 o al F-6078

SE OFRECE UNA SEÑORA DE MEDIANA edad para criada de mano o manejadora, tiene buenas referencias, sabe cumplir con su obligación, sin pretensiones ningunas. M-5172

DESEA COLOCARSE PARA CRIADA de cuartos una joven española entiende de ropa de caballero. Tiene referencias Teléfono M-3527.

SE OFRECE COCINERA REPOSTERA española, sabe bien su oficio no duerme en la colocación, tiene referencias y sueldo $20. Telf. F0-3164.

SE OFRECE CRIADA DE MANO ESPAÑOLA, sabe servir mesa, con buenas referencias. Telfono A-8768 no menos de 15 pesos.

SE DESEA COLOCAR UNA MUCHACHA española, de criada de mano. Es formal y trabajadora. Tiene referencias. Telf. F-6018.

SE OFRECEN

118 CRIADAS Y CRIADOS

DESEA COLOCARSE UNA ESPAÑOLA para limpiar habitaciones, sabe coser a mano y a máquina, sabe cortar, tiene muy buenas referencias. Informan al teléfono F-6520

SE DESEA COLOCAR UNA SEÑORA, de mediana edad, de criada. Sabe cocinar y zurcir ropa. Es persona de entera confianza. Tiene casas comerciales que la garanticen. En la última colocación estuvo 5 años. Es de buen caracter y muy limpia. Para sueldo de $8.00 o $10.00, no se molesten. Monte número 231. Teléfono: M-8890.

SE DESEA COLOCAR UNA JOVEN fina, española, para comedor o cuartos. Sabe coser y habla inglés. Tiene buenas referencias. No se coloca menos de 15 pesos. Telf. F-4580.

SE DESEA COLOCAR UNA JOVEN del país, para criada de mano o manejadora. Es seria y sabe cumplir con su obligación. Tiene buenas referencias de las casas que ha trabajado: FO-2294.

SE DESEAN COLOCAR DOS ESPAÑOLAS, una para comedor o cuartos, sabe servir a la rusa; y la otra, para cocinera. Tienen buenas referencias. Informes: Telf. M-9683.

SE DESEA COLOCAR UNA JOVEN de color, para criada de cuartos. Prefiere los repartos y duerme en la colocación. Tiene buena presencia y referencias. Informan: calle Trece entre Dos y Cuatro, chalet. Preguntar por Elena.

...ra y repostera, española. Sabe hacer plaza. Tiene referencias. Desea ganar 18 pesos. Informan: Telf. F-4334.

SE DESEA COLOCAR UNA COCINE-

COCINERAS Y COCINEROS

DESEA COLOCARSE UNA JOVEN del campo para cocinar y hace dulces, si no dan 20 pesos no se molesten. También una joven para manejar un niño Teléfono F-3719.

DESEA COLOCARSE UNA JOVEN española para cocinar a la criolla y española entiende un poco de repostería y ayuda a la limpieza, con buenas referencias, en la misma una criada. M-5678

SE OFRECE UN COCINERO Y REPOSTERO, español, para casa particular. Toda clase de cocina y repostería. Tiene buenas referencias. Informan: Telf. M-7491. Jesús F. Neira.

SE DESEA COLOCAR UNA MUCHACHA española, magnífica cocinera y repostera. Tiene buenas referencias. No se coloca menos de 20 pesos. Informan: Telf. M-3867.

SE DESEA COLOCAR UN COCINERO, en casa particular o de huéspedes, sin pretensiones. Teléfono: M-8633.

SE OFRECE UNA MUCHACHA, DE color, para cocinera o criada de mano; otra, para criada de cuartos o manejadora. Sra. Rodríguez: I-3552.

SE DESEA COLOCAR UNA SEÑORA española, para cocinar. Duerme fuera. Informan: Tintorería Fraga. Telf. M-1104.

125 CHOFERES

OFRECESE CHAUFFEUR MECANICO español para casa particular maneja cualquier clase de máquina, es soltero y va a cualquier parte. Tiene buenas referencias de donde trabajó informan: M M-5402.

SE OFRECE CHOFER ESPAÑOL, con muchos años de práctica en el manejo de automóviles y con muy buenas referencias de las últimas casas que trabajó. Desea casa seria. Telf. FO-3464.

131 OFERTAS VARIAS

DESEA COLOCARSE MATRIMONIO español ella cocinera, criada cuartos o mano él el portero criado mano o jardinero. Teléfono I-7200.

MATRIMONIO DEL INTERIOR blanco, jóvenes, sin hijos, se ofrecen para los trabajos de casa particular, él maestro cocinero repostero, ella criada de mano o cuarto zurce y sabe lavar y planchar ropa fina, saben cumplir con seriedad sus obligaciones. Tienen referencias. Preguntar por Ruiz, teléfono M-5267, van al campo.

SE OFRECE MATRIMONIO ESPAÑOL para encargado de una casa, tiene garantía. Informan M-4335.

SEÑORA ESPAÑOLA MEDIANA edad esmerada educación y cultura, se ofrece para oficina, comercio, telefonista, acompañar señora o administrar casa. Inmejorables referencias sin pretensiones. Escribir: R. G. anuncios clasificados LA MARINA.

Motonaves Alemanas
Elegantes, Seguras y Rápidas
"IBERIA" y "ORINOCO"
A ESPAÑA (Vigo, Coruña, Gijón, Santander)
SOUTHAMPTON, BOULOGNE S/M y HAMBURGO
JULIO 4
AGOSTO 4
SEPBRE 4
Oficina Tercera ACOSTA Nº 4 Tel. M-8447
Agencia: Luis Clasing
Edif. HOTEL PLAZA
TEL. M-2580

COMPAÑIA HAMBURGUESA
Estos barcos tienen una 3a. clase magnífica con camarotes de 2, 4 y 6 literas
Pidan Folletos de nuestra Magnífica Excursión a EUROPA — JULIO 4 de la Habana.
Excursiones mensuales a MEXICO $170.00 por 19 días todo incluído

Compañía
Trasatlántica Española
(Esta Compañía mantiene servicio regular —2 salidas al mes— con vapores correos, sin interrupción durante todo el año entre Cuba y España y viceversa).
El rápido vapor correo
"CRISTOBAL COLON"
saldrá el día 19 de JULIO, para,
VIGO, CORUÑA, GIJON, SANTANDER, Y BILBAO
—vía New York—
El rápido vapor correo
"MANUEL ARNUS"
saldrá el día 18 DE JULIO, para,
CADIZ Y BARCELONA — vía New York —
Salidas para Veracruz:
Vapor "MANUEL ARNUS" .... 9 Julio
Vapor "CRISTOBAL COLON" .... 12 Julio
CARCIA & DIAZ, Ltda. Agtes. Grales. Telfs. M-6911 y M-6912
Palacio de la Lonja, Apartado 1690. Amgardiaz, Habana.

M.E.C.D. 2016

...N LOS CENTROS PRODUCTORES DE LAS VILLAS SIGUE ACTIVA LA ACCION COMPRADORA DE TABACO

...OLSA DE LA HABANA

...otizaciones efectuadas ayer en la Bolsa de la Habana

COTIZACION OFICIAL

...y Obligaciones

	Comp.	Vend
...blica de Cuba:		
...yer, 1904	102	105
...da Int, 1905	95	100
...tro y medio, 1909	99	102
...rgan, 1914	102	106
...gan (5½) 1923	103½	105
...Públicas (5½) 1945	51⅝	53
...Oro (5½) 1935	40	50
...s de Depósito de ...ligaciones Oro	34	38
...úcar (5½) 1940	99	105
...Cuba, Morgan (Se-...dos) 5½% — 1927:		
Vence 1 julio 1935	102	102¾
Vence 1 julio 1936	100	—
Vence 1 julio 1937	100	—
...Hab 1a Hipt	93	110
...Hab 2a Hipt	95	110
...o Asturiano	48	—
...rritorial, Serie B	34	—
...cera	46	60
...cera Obligs no hipt	8	12
...	109	—
...Elec (Consol)	36¼	37¾
...Electric, Debentures ...bligs no hipt	5	6
...cio La Metropolita-...S A	14	—
...ados de Abasto y ...sumo 1a Hipt	52	70
...a Fábrica de Hielo	100	—
...lera Serie B	93	—
...fono	92	—
...ios	17	—

ACCIONES

	Comp.	Vend.
Banco Territorial	7	—
Cervecera	20	50
Fec C Consolidados de Cuba, P	7½	9¾
Cuba, R R	11	—
Fibras y Jarcia	25	—
Hav Elec Utilities Com, P 6 por 100	48	52
Hav Elec Utilities Com, P 5 por 100	17	20
Hav Elec Railway Com, preferidas	2¾	—
Hav Elec Railway Com, comunes	¾	—
Jarcia, P	76	—
Jarcia, C	15	20
Licorera de Cuba	9	15
Mercantil, La (Seguros)	70	—
Metropolitan Auto	100	—
Naviera, P	16	—
Nueva Fábrica de Hielo	150	—
Nueva Fábrica de Hielo, beneficiarias	41	—
Pesca, P	20	—
Pesca, C	4	—
Teléfono, P	45	—
Teléfono, C	17	—
Unidos	3	4
Unión Oil	2½	—

«COTIZACION LIBRE»

Bonos y Obligaciones

	Comp.	Vend.
Inter Tel Convert, 4 y medio por ciento	93	—
Inter Tel, 5 por ciento, 1955	80	—
Cuba Tel Co, 7 y medio, por ciento	103½	—
Cuba R R, 5 por ciento, 1952	56	—
Cuba RR, 7 y medio por ciento, 1936	67	—
Norte de Cuba, 5 y medio por ciento, 1942	59	—
Manatí Sugar, 5 y medio, 1942	32	—
Vertientes Sugar, 7 por ciento, 1942	14	—
Eastern Sugar, 7 y medio por ciento, 1937	14	—
Central Cunagua, 6 por ciento, 1957	101	110
C Gallego, 6 por ciento, 1975	40	—
Ved Tennis, 3 por 100, 1949	8	—
Pro Arte Musical, 7 por ciento	40	70
Casino Español, 6 por ciento	50	—

ACCIONES

	Comp.	Vend.
Inter Telp and Tel	14	—
Cía Cubana de Electricidad, P, $6.00	33½	36
Cuban American Sugar, preferidas	85	—
Cuban American Sugar, comunes	10	—
Cuba Company, C	1⅜	—
Cía Litográfica, P	—	—
Auxiliar Marítima, P	4	10
Seguros La Comercial	70	—
Seguros El Comercio	—	—

COTIZACION A TERMINO

Ayer, a las 3.30 p. m.

Entregas: días 15 y último de mes

Bonos y Obligaciones

	Comp.	Vend.
República de Cuba:		
Speyer, 5 por 100	102	106
Deuda Interior	95½	100
Morgan, 4 y medio por ciento	99	102
Morgan, 5 por 100	102	106
Morgan, 5 por ciento, ciento	103½	105
O Públicas, 1945	51¾	52
Obligaciones Oro	40	50
Recibos de Depósitos de Obligaciones Oro	34	38
Azúcar	99	—
Julio 1935, H Morgan	102	102¾
Julio 1936, I Morgan	100	—
Julio 1937, J Morgan	100	—
Ayuntamiento, 1a	90	—
Ayuntamiento, 2a	96	110
Centro Asturiano	45	—
Cervecera Internacional	46	60
Cervecera Internacional, Obligs no hipt	8¼	12
Gas y Electricidad	109	—
Hav Elec Railway Co	36½	38
Hav Electric Ry Comp, Obligs no hipt	5	6
Nueva Fábrica de Hielo	100	—
Pap Cubana, Serie B	90	—
Cuban Telephone Co	92	—
Unidos	17	—

ACCIONES

	Comp.	Vend.
Cervecera Internacional	20	—
F C Consolidados, P	7¾	8½
Cuba Railroad, P	12	—
H E Utilities, Prefs	48	53
Hav Elec Ry Co, P	2½	4
Jarcia, P	75	86
Jarcia, C	15	—
Licorera de Cuba	9½	15
Naviera, P	18	23
Naviera, C	13	—
Nueva Fábrica de Hielo	150	—
Nueva Fábrica de Hielo, beneficiarias	41¼	60
Teléfonos, P	49½	—
Ferrocarriles Unidos	3¼	4
Unión Oil Co	3	7

VALORES

...ebido a la presión de operadores ...esionales, que alientan una opi... optimista respecto a la solución ...problema planteado alrededor del ...de Obras Públicas, este papel ...oró ligeramente ayer, en el mer... local de valores.

...omo consecuencia de esa mejoría ...erimentada por el bono de Obras ...licas, las Obligaciones del Tesoro, ...todos sus cupones, y los Recibos ...Depósitos, fueron objeto también ...regular demanda.

...e advirtió indecisión respecto a la ...oría de las acciones. Varias de és... declinaron debido al papel que ...salido en venta al mercado y que ...su casi totalidad ha sido absor...

...n el mismo tono firme de días an...ores se mantuvieron los bonos de ...rgan, Speyer, Estabilización del ...úcar, Deuda Interior, Nueva Fá... de Hielo, Papelera, Gas, Cuban ...lephone y las Obligaciones de la ...mera y segunda hipoteca del ...ntamiento de la Habana.

...ctuaron con tono favorable los ...os y acciones de la Cotización Li... que siguen: International Tele... del 4 y medio, Cuban Telepho... del 7 y medio, Cuba Railroad del ...7 y medio, Norte de Cuba del 5 ...edio, Central «Cunagua», Centro ...lego, preferidas de la Compañía ...a de Electricidad, El Comercio ...Comercial.

...urante el día se operó en bonos ...Morgan 5 y medio, Obras Públi... al contado y plazos, Recibos de ...aciones del Tesoro y en accio... Havana Electric Utilities, Uni... Navieras, Union Oil y otras.

MERCADO DE GRANOS

...l mercado de granos de Chicago ...ó ayer a los siguientes tipos:

Avena:	
...lio	30¼
...eptiembre	31
...iciembre	32¼
Centeno:	
...lio	64¾
...eptiembre	65
...iciembre	65⅝
Maíz:	
...lio	67¼
...eptiembre	65⅝
...iciembre	60¾
Trigo:	
...lio	95⅝
...eptiembre	96⅛
...iciembre	97⅛
Trigo de Winnipeg:	
...lio	83
...eptiembre	83⅞
...iciembre	84⅜
Trigo de Mineapolis:	
...lio	114⅜
...eptiembre	108⅝
...iciembre	105⅞

MERCADO DE MANTECA

...ierre ayer en Chicago, recibido ...el hilo directo de Luis Mendoza ...ompañía:

...lio	10.47
...eptiembre	10.55
...anel	9.92

...TIZACIONES DE LA BOLSA DEL AZUCAR DE NEW YORK

...abana, Junio 25 de 1936.—Por el hilo directo de Luis Mendoza y Cía.

...terior.	Meses.	Abre.	Máx.	Mín.	Cierre
...48	Mayo	2.51	2.51	2.51	2.50
...81	Julio	2.84	2.84	2.84	2.83
...79	Septiembre	2.81	2.83	2.81	2.82
...74	Noviembre	2.75	2.77	2.75	2.77
...49	Enero	2.50	2.51	2.50	2.51
...48	Marzo	2.49	2.50	2.49	2.50

APRECIACION DEL MERCADO DE AZUCAR

Por LUIS MENDOZA Y CIA.

JUNIO 25, 1936

	Ant.	Hoy.
...Unidos, costo y flete	2.83	2.85
...Unidos, contado, base LAB	2.70	2.71
...Unidos, retenidos, contado, base LAB	2.39	2.40
...países, contado, base LAB	0.83	0.84
...local, contado, base ex almacén	0.80	0.81
...cuotas de embarque, base LAB	1.90	1.91
...las cuotas, contado, base LAB	1.83	1.84
...de Colonos, 1936, por saco	$5.65	$5.68

N. GELATS y Cía.

Habana, BANQUEROS Aguiar 106-108

Vendemos cheques de Viajeros

Pagaderos en todas partes del mundo

y Cartas de Crédito Circulares

en las mejores condiciones.

"SECCION DE CAJA DE AHORROS"

Recibimos Depósitos en esta Sección Pagando el 2 por 100 Anual.

GODOY-SAYÁN

SEGUROS Y FIANZAS

(INSURANCE AND BONDING)

TELÉFONOS: M-9866. M-9867

AGUIAR 77.

HABANA. CUBA

CAMBIOS

Tipos de venta al cierre ayer en en Bancos de esta capital:

New York, cable	1/10P.
New York, vista	1/10P.
Londres, cable	5.02½
Londres, vista	5.02¼
Madrid, cable	13.68
Madrid, vista	13.61
París, cable	6.59
París, vista	6.57½
Italia, cable	7.88
Italia, vista	7.87
Bélgica, cable	16.94
Bélgica, vista	16.94
Alemania, cable	40.30
Alemania, vista	40.29
Toronto, cable	⅛%D.
Toronto, vista	1/16%D.
Hong Kong, cable	32.45
Hong Kong, vista	32.40
Amsterdam, cable	67.70
Amsterdam, vista	67.68
Buenos Aires, cable	28.00
Buenos Aires, vista	27.00
Suiza, cable	32.58

GANADO

LOS PRECIOS EN PIE

Precios que pagan compradores, entregado el ganado en esta capital:

	Ctvs. Libra
Vacuno, de 3½ a	3¾
Cerda, de 7 a	8
Lanar, de 3 a	3½

LOS PRECIOS DE LA CARNE

Los precios que rigen en los Mataderos de esta capital para las carnes, son los siguientes:

	Ctvs. Kilo
Vacuno, de 13 a	15
Cerda, de 25 a	30
Lanar, de 15 a	20

MATADERO DE LUYANO

Se sacrificaron ayer en el Matadero de Luyanó:

	Cabezas
Vacuno	104
Cerdos	29
Carneros	13

MATADERO INDUSTRIAL

Se sacrificaron ayer en el Matadero Industrial:

	Cabezas
Vacuno	89
Cerdos	35
Carneros	26

CARROS ENTRADOS

Llegaron 12 carros de Martí con ganado vacuno para el Matadero de Luyanó, y 14 de Camagüey, y 3 de Matanzas, para el Matadero Industrial.

En el presente año se han pagado precios altos porque no existen remanentes de cosechas anteriores

Los fabricantes locales y del Norte están en el mercado adquiriendo lotes de capas nuevas de Partido y de Vuelta Abajo. Esperan que lleguen otras partidas para registrarlas

En el mercado local no ha ocurrido nada nuevo. Los compradores de capas siguen esperando a que lleguen otros lotes procedentes de las escogidas de Partido y Vuelta Abajo. También están en el mercado o empiezan a actuar de nuevo los compradores de clases bajas. Son firmas exportadoras que pueden acabar con las existencias que quedan disponibles de esas clases. Ello depende de la acción que desarrollen y que veremos en próximos días.

En los presentes —y como lo apuntado es poca cosa para absorber la atención de tenedores y fabricantes— preocupan las noticias que corren alrededor de algunos proyectos de ley que, referentes al tabaco, se han presentado o tratan de presentar algunos de los nuevos legisladores. Y preocupan, porque las referencias que tienen los elementos a quienes hemos oído, atestiguan un desconocimiento absoluto de los factores que han producido la crisis tabacalera. Así se nos ha dicho. Y se nos ha añadido: el autor de uno de esos proyectos atribuye los males que sufren los productores, al desconocimiento de las existencias en el mercado, y a la confabulación de los compradores para obtener el tabaco a precios ruinosos. Las consecuencias de la crisis económica mundial, que se sintieron hondamente en nuestra República, no son factores de la crisis del tabaco para los autores de esos proyectos. «Sin embargo —repetimos frases de uno de los tabacaleros más inteligentes— el consumo doméstico disminuyó notablemente y nuestras exportaciones de rama y manufacturado se han venido al suelo. Las estadísticas del consumo y de las exportaciones las publica el DIARIO cada mes. Ustedes mismos han dicho y repetido cuáles son las existencias aproximadas en los almacenes y en los centros productores. Y en los últimos meses han afirmado que, salvo una o dos escogidas, no hay existencias de Remedios; añadiendo no ha mucho que la acción de los compradores estos días en Las Villas, pagando precios hasta de siete pesos más que el año pasado, obedece a la falta de existencias de dicha procedencia. Esto demuestra que no hay ocultación de existencias y que la necesidad es el factor que determina la acción compradora en la forma decisiva, y en competencia unos y otros mercaderes, que se está desarrollando actualmente en Las Villas, zona denominada de Remedios. No se confabularon nunca los compradores. Cuando hay necesidad de materia prima, se discuten las vegas, porque los negocios de una casa no son los mismos de la otra. Además de los efectos de la crisis mundial, que aún se sienten en todas partes, persiste el propósito —o realidad innegable— de todos los países, de intensificar la producción de tabaco e impulsar sus industrias, las que son favorecidas con nuevos adeudos a nuestra rama y torcido, y más altos impuestos internos, también a todo lo manufacturado que se importe. El aumento del consumo de los cigarrillos en todas partes, es otro factor que explica la merma de nuestras ventas de rama y torcido a los países que siempre nos compraron grandes cantidades de la una y del otro». Nos dijo otras cosas el tabacalero amigo, que nos rogó silenciáramos su nombre; pero las más interesantes quedan reproducidas.

LAS ENTRADAS DE RAMA.—Entraron ayer en la plaza, por ferrocarriles y camiones, las partidas de tercios y pacas siguientes:

De Santa Clara, para Menéndez y Compañía, 141.

De Consolación del Sur, para J. B. Díaz y Compañía, 50.

De Puerta de Golpe, para Toraño y Compañía, 60.

De San Luis de Pinar del Río, para los mismos señores de Toraño, 25.

De Mendoza, para A. Fernández, 6.

De Guanajay, para Junco y Compañía, 43.

NOTAS DE LOS CAMPOS.—En Las Villas siguen los compradores adquiriendo y pesando vegas en matules, entrando en acción en la presente semana otras firmas que no habían empezado sus compras.

Han empezado en Mendoza esta semana su escogida, los señores Kaffenburgh e Hijos. Han llevado allí el tabaco en matules que compraron en Remates.

En Caimito del Guayabal reanudó ayer sus labores, la escogida de José Toraño y Compañía.

Los refinadores denotaban interés por los crudos libres de derechos para embarcar en agosto a 3.75 Cts.

Pero los tenedores pedían 3.80. Los de Cuba estaban a 2.90, costo y flete. Los crudos para entregas futuras mejoraron su posición con relación al cierre anterior

El mercado azucarero de costo y flete estuvo ayer quieto. Los refinadores denotaban interés en azúcares libres, para embarque en la segunda quincena de agosto a 3.75 centavos, en tanto que los vendedores pedían 3.80 centavos y más. Los de Cuba estaban a 2.90 costo y flete.

Los futuros estuvieron quietos y sostenidos con pequeñas órdenes de compra por cuenta de intereses cubanos y casas del ramo. En los primeros momentos de la tarde las cotizaciones mostraban alzas netas de 2 a 3 puntos. Se vendieron 2,100 toneladas.

El refinado estuvo sostenido. Las extracciones fueron bastante buenas.

MERCADO DE LONDRES.—El mercado de Londres cerró quieto. Había allí crudos al equivalente de 0.86¾ centavos lab. Cuba. Las cotizaciones de la Terminal, fueron las siguientes:

	Cierre del 24	Cierre del 25
Julio	4/5¾	4/5¾
Agosto	4/6¼	4/6
Septiembre	4/6¼	4/6
Octubre	4/6¼	4/6
Diciembre	4/6¼	4/6
Marzo	4/7¾	4/7½
Mayo	4/8½	4/8½

INFORME DE LAMBORN.—Los señores Lamborn, Hutchings & Co., dieron ayer tarde el siguiente informe sobre el mercado de crudos:

«El mercado de crudos abrió hoy con un tono sostenido. Los refinadores de «outports» eran compradores por azúcares para llegar tarde en julio, temprano en agosto, a la base de 3.75, y los de Nueva York al mismo equivalente por crudos para llegar en la segunda quincena de agosto. Un lote de las Filipinas, para llegar a mediados de agosto, obtenible a la base de 3.80. Los crudos de Cuba, para embarque en agosto, obtenibles al precio de 2.90 C&F Se anunció, también, haber ofrecida una moderada cantidad de azúcares de Puerto Rico, para embarque en julio y llegadas en la primrea quincena de agosto, y de las Filipinas, para llegadas en agosto y embarques en junio-julio, a la base de 3.85. Los crudos de esta última procedencia, para embarques en julio-aosto, firmes a la base de 3.90.

Existencias de azúcares crudos en almacenes afianzados N. Y. Cotización «spot» de Willett & Grey el día 24: 3.72.»

MERCADO DE LONDRES

LONDRES, junio 25. — El oro en barras abrió hoy a 138 chelines 7 peniques, contra 138 chelines 7½ peniques. Han sido adquiridas por cuenta ignorada las £293,000 en oro en barras que había disponibles en el mercado libre de Londres.

La Bolsa de Lodres estuvo firme a primera hora, caracterizándose por el alza decidida de las emisiones trasatlánticas, especialmente International Nickel.

A las 2:30 p. m. US Steel se cotizaba en Londres al equivalente inglés de 64, American Tel a 169 7/8 y General Motors a 68⅛.

PRECIOS DE MIEL Y CERA

Los precios que pagan los almacenistas de la Habana por la miel y la cera, son los siguientes:

Miel: en barriles viejos, 48 centavos el galón; en barriles nuevos, 50 centavos el galón.

Cera: oscura, a 18 centavos la libra; amarilla, a 20 centavos la libra.

CIERRE DE LOS VALORES EN LA BOLSA DE N. YORK

NEW YORK, junio 25. — El ansia de comprar era ya hoy menos intensa, y unido esto a la liquidación de utilidades en algunos sectores de la lista, la marcha del mercado se hizo algo más difícil. En conjunto, las acciones lograron mantener el equilibrio, aunque la tendencia de los precios era decididamente de baja. La debilidad de US Steel comunes y otras emisiones del grupo no estuvo directamente relacionada con noticia alguna, aunque acaso haya contribuido a ella la orden de disolución dictada por la Comisión Federal de Comercio contra el convenio de los fabricantes de hojalata. Además, a promover la liquidación de ese grupo pudo muy bien haber propendido un cúmulo de acontecimientos industriales manifiestos o en potencia. Las emisiones petroleras se pusieron tardíamente en marcha con un alarde de fuerza que a juicio de algunos comentaristas debió haber ocurrido antes. Ya sea que las acciones sufrían hoy meramente el cansancio natural de los recientes esfuerzos o que la zona de oscilación actual es superior a sus fuerzas absorbentes usuales, el hecho es que si logran atravesar el cercano «techo» de 1936 este acontecimiento revestirá trascendencia en el orden técnico.—D. F.

DIARIO DE LA MARINA S. A.

CONVOCATORIA

De acuerdo con lo que se previene en el capítulo 5º, artículo veintiuno (21) de los Estatutos Sociales y de orden del señor Presidente de esta Compañía, cito a los señores accionistas de la misma, por este medio, para la Junta General Extraordinaria que, por acuerdo de la Junta Directiva, habrá de celebrarse en el Edificio Social, a las tres de la tarde del día seis de Julio de 1936, y en cuya sesión habrá de tratarse de la modificación de los Estatutos Sociales.

Habana, Junio 23 de 1936.

MANUEL ABRIL Y OCHOA,
Secretario.

BUFETE DE

JOSE I. RIVERO

Notario: FELIPE RIVERO

Chacón No. 22. A-8148 HABANA Teléfonos: M-1472

GANANCIAS Y PERDIDAS DE LAS EMPRESAS AMERICANAS

NEW YORK, junio 25. — Arnold Constable Corp-n declaró un dividendo de 12½c.

C. M. Chester, presidente de la General Foods Corp-n, ha manifestado ante el Congreso de gerentes de sus fábricas, que existe la posibilidad de nuevas expansiones en las actividades de la compañía mediante la adquisición de unidades de fabricación convenientes.

Eastern Utilities Associates, en el año terminado el 31 de mayo, obtuvo un ingreso neto de $1.847,000 contra $1.740,000.

Creole Petroleum Corp-n se reunirá dentro de unos días para tratar del dividendo.

La producción de United Gas Improvement aumentó un 11.6%.

Atlantic & Pacific, en el año terminado el 29 de Febrero, obtuvo una utilidad neta de $16.593,000 contra $16.709,000.

Champion Paper & Fibre declaró un dividendo de 25c.

Remington Rand ha solicitado de la SEC la inscripción de 345,208 acciones comunes. El 1 de julio expedirá «rights» a los accionistas comunes dándoles el derecho de comprar 1 acción nueva por cada 4 que tengan, al precio de $27.50.

Hudson & Manhattan ha solicitado de la Comisión de Tránsito una orden autorizando la cancelación de $1.701,500 en bonos de la primer hipoteca y refundición que tiene en su poder para la amortización de la deuda.

COLEGIO DE CORREDORES

Cotización oficial del día 25 de junio de 1936:

CAMBIOS	TIPOS	
S/E. Unidos, cable	1/10	Pr.
S/E. Unidos, vista	1/10	Pr.
Londres, cable	5.02	5
Londres, vista	5.02	15625
Londres, días vista	—	—
París, cable	6.60	5
París, vista	6.60	
Bruselas, vista	16.91	
España, cable	13.68	
España, vista	13.64	25
Italia, vista	7.87	
Zurich, vista	32.59	
Hong Kong, vista	32.50	
Amsterdam, vista	67.71	
Checo Slovakia	4.16	
Copenhague, vista	—	—
Christianía, vista	—	—
Estocolmo, vista	25.93	
Montreal, vista	0.21875%Dto.	
Berlín, vista	40.28	5
Yens (Japonés)	29.47	5

Notarios de Turno:

Para cambios: **Mariano Vallejo.**

Para intervenir en la cotización oficial de la Bolsa de la Habana:

Oscar Fernández,
Vto. Bno.:
Joaquín G. Gumá,
Síndico-Presidente.

Julio César Rodríguez,
Secretario-Contador Interino.

MERCADO DE PIELES

Cierre ayer en New York, recibido por el hilo directo de Luis Mendoza y Compañía:

Julio	11.29
Septiembre	11.35
Diciembre	11.68
Marzo	11.99

MERCADO DE ALGODON

Cierre ayer en New York, recibido por el hilo directo de Luis Mendoza y Compañía:

Julio	12.16
Octubre	11.58
Diciembre	11.56
Enero	11.56
Marzo	11.57
Mayo	11.61

MERCADO DE METALES

Cierre ayer en New York, recibido por el hilo directo de Luis Mendoza y Compañía:

Cobre	9.15
Plomo	4.60
Zinc	5.22½
Plata	—
Estaño	42¾

LADRILLOS del TEJAR TOLEDO'

Consistencia Uniformidad y Servicio.

Tlf: FO-7016 Marianao.

COTIZACIONES

NUEVA YORK, junio 25. (AP.) Cotizaciones al cierre de la Bolsa de Nueva York:

Acciones: 1,340,910.
Bonos: $10,721,000.

COTIZACION DE LA PESETA

La peseta española se cotizó al cierre del mercado ayer, a razón de 7,30,99 por dólar.

COTIZACION DEL FRANCO

El franco francés se cotizó ayer, al cierre del mercado, a razón de 15.17 por dólar.

COTIZACION DE LA LIBRA

La libra esterlina se cotizó ayer en el mercado local a $5.02½.

BONOS DE CUBA

Cierre ayer en New York, recibido por el hilo directo de Luis Mendoza y Compañía:

	Camp.	Vend.
Speyer, 5%	99¾	100½
Speyer, 4½%	96	99¾
Morgan, 5%	99½	—
Morgan, 5½%	101	101¼
Obras Públicas	51	51¾
Cuba Railroad, 7½%	66	66¾
Cuba Railroad, 5%	56½	57½
Cuba Northen, 5½%	58⅛	58½
Eastern Sugar, 7½%	17¾	20
Manatí Sugar, 7½%	40	40½
Inte. Tel. and Tg.	92¼	92½

PROMEDIO DE AZUCARES

Precio promedio oficial en almacén, alcanzado por la libra de azúcar para la plaza de la Habana, de la semana comprendida del primero al 6 de junio de 1936, ambos inclusive, que servirán de base para graduar fletes de azúcares por ferrocarril, en cumplimiento del decreto-ley número 907, de 5 de marzo de 1935, de: **1·806032 (un centavo y ochocientas seis mil treinta y dos millonésimas de centavo en moneda nacional).**

Habana, junio 25 de 1936.

Dirección de Industrias.
Oficina de Asuntos Azucareros.

Se ha denegado la inscripción de los Lumínicos Neonite

Una firma industrial de esta plaza tiene anotada a su nombre la citada marca

Sr. Director:

Vistos los antecedentes que constan de este expediente y el informe del Sr. Revisador, el Negociado propone:

Se desestime a la sociedad «ANUNCIOS LUMINICOS NEONITE S. A.», la inscripción de una marca de fábrica denominada «ANUNCIOS LUMINICOS NEONITE S. A.», para distinguir aparatos y artefactos lumínicos de todas clases, tubos iluminantes de gas neón y otros gases, y artefactos, letreros y anuncios lumínicos hechos con tubos luminantes, que solicitó en 5 de Septiembre de 1935 y se anotó al número 51312 del R. G., por cuanto existen registradas las marcas denominadas «GAS NEON», «LUZ NEON», ANUNCIOS KP. LUZ NEON S. A. y «NEONITE», de la propiedad de ANUNCIOS KP. LUZ NEON S. A., que distinguen las dos primeras, anuncios en general, letreros y rótulos, especialmente lumínicos y tubos iluminantes para los mismos, y la tercera, aparatos y artefactos lumínicos de todas clases y especialmente tubos iluminados con gases raros y artefactos, letreros y anuncios lumínicos hechos con tubos de esa clase; y a fin de evitar el error o confusión en el consumidor de que trata el inciso 6º del artículo 5º del Real Decreto de 21 de Agosto de 1884.

Se declare con lugar la oposición formulada por el Sr. Ricardo Moré a nombre de Anuncios KP. Luz Neón S. A., debiendo comunicarse esta resolución a las partes interesadas con copia íntegra de la misma.

Habana, 10 de Junio de 1936.

I. REMIREZ,
Jefe del Negociado.

Sr. Subsecretario:
La Dirección, conforme.
Vd. resolverá:
Dr. R. Alonso Padrol.
Director.

Habana, Junio 18 de 1936.
Aprobado:

Eudaldo BONET,
Secretario del Comercio.

LA PLATA EN TORONTO

Cierre ayer en Toronto, recibido por el hilo directo de Luis Mendoza y Compañía:

Septiembre	44.80	45.30
Diciembre	44.85	45.25
Marzo	44.95	45.65

CAMBIOS EN NEW YORK

Cierre ayer en New York, recibido por el hilo directo de Luis Mendoza y Compañía:

Libras esterlinas	5.02⅝
Francos	6.59
Pesetas	13.66½

MERCADO DE CAFE

Cierre ayer en New York, recibido por el hilo directo de Luis Mendoza y Compañía:

Julio	4.25
Septiembre	4.40
Diciembre	4.68
Marzo	4.76

MERCADO DE LIVERPOOL

LIVERPOOL, junio 25. — El trigo debió abrir ½ punto más bajo; abrió de 0 a ⅛ más alto, y a las 12:30 p. m. estaba ⅝ a 1 punto más bajo. El algodón debió abrir de 3 puntos más bajo a 3 más alto, y a las 12:15 p. m. estaba de 2 a 7 puntos más bajo. Recibos 7,000 pacas; Americanas 200; Middings 7.11.

BOLSA DE NUEVA YORK

(Cierre de ayer por el hilo directo de Luis Mendoza y Compañía)

—A	
Amerada	98
Am Radiator	20
Adams Expr	12
Air Reducc	69⅛
Alaska Jun	13⅝
Alleghany	3
Allied Chem	201
Allis Chal	47½
Amer Can	132¾
Am Car Fou	36⅛
Am F Pow	7¼
Amer Ice	3¼
Amer Inter	10¾
Amer Loco	26
Am P Light	11¾
Amer Smel	80¾
Amer Sugar	53⅝
A C Alcohol	—
Amer T and T	167½
Am Tobac A	97½
Am Tobac B	99½
Am W Works	23⅛
Am Woolen	9
Anaconda C	34½
Atchison	77
Atlan Coast	24
Atlan Ref	29
Ass D Goods	16½
Auburn Auto	29
Aviat Cor	5⅜
Amer Bank	43
Amer Metal	30
—B	
Baldwin Lo	3
Balt and Ohio	18¾
Bendix Avi	26⅞
Best and Co	54½
Beth Steel	51⅞
Borden Co	30
Briggs	51¼
Brook Man	48½
Byers A M	18
—C	
Can Pacif	12¾
Cann Mills	40
Case T Mach	179¼
C de Pasco	53
Ches and Ohio	59⅛
Chi R Islan	2
Chrysler	108
Coca Cola	98½
Col Carbon	123⅛
Comm and Sout	3¼
Congoleum	34
Cons Cigar	8½
Cons Gas	35⅞
Cons Oil	13½
Cont Can	77¼
Cont Oil	31½
Corn Prod	81
Coty Inc	4½
Cuba Co	1⅝
Cub Amer S	10½
C Am Sug, p	95½
Cmm-l Solv	14¼
Chesapeake	71
Col Fuel	5¼
Cruc Steel	35½
Cons R Cuba	8
—D	
Del Hudson	40
Del and Lack	16¼
Drug Inc	12
Dupont	149¼
—E	
East Kodak	170
El Auto Lit	36⅜
El Pow Lig	15¼
Elec Bond	20⅞
Erie (R R)	12⅝
—F	
Fox Film C	24¼
Frep Texas	28
—G	
Gen A Tank	49
Gen Asphalt	25¼
Gen Elec	38⅜
Gen Foods	41⅝
Gen Motors	66⅝
Guantánamo S	2
Gillet Saf	14
Gimbel Bros	13
Gold Dust	14
Goodrich R	19½
Goodyear	25
Gen Bronze	—
Great North	39½
—H	
Hershey, com	—
Homestake	—
Houston Oil	9¼
Hudson Mot	16¾
—I	
Illi Cent	21⅜
Interb R T	14⅝
Int Cement	47
In tNickel	50½
Inter Tel	14½
Illin Glas	149
—J	
Johns Mansv	102½
—K	
Kroger Groc	20¼
Kresge S S	24
Kelvinator	20⅛
Kennecot	39
—L	
Lambert Co	20
Ligg Myers	109
Loew-s Inc	49
Loose Wiles	44
Lorillard	22¾
Louisv Nas	74
Ludlum Stl	24
Lehman Cor	100⅛
Liquid Carb	36
—M	
Macy (H R)	42⅞
Montgomery	44
Miss Pac, c	2¼
Miss Pac, p	5
Min Honeyw	—
Murray Corp	18⅛
—N	
N Y Central	36¼
Nash	16¾
Nat-l Dist	27¼
Nat-l Bisc	35¾
Nat-l Cash	23½
Nat-l Dairy	26¼
Nat-l P Li	10⅞
North Amer	28⅞
N A Aviat-n	7⅞
Norfolk and W	245
Nort Pacif	28¼
—O	
Ohio Oil	13⅜
Otis Elev	25¼
Otis Steel	13⅝
—P	
Packard Mot	10¾
Paramount	8¼
Pennsylvann	32⅞
J C Penney	85½
Pullman Co	47¼
Proc Gamble	45
Pure Oil	18⅞
Puerto Rico	27¾
—R	
Radio Corp	11⅜
Rep I Steel	19¼
Reynolds	54⅜
Royal Dutch	—
—S	
Safeway Sts	31¾
Sears Roeb	74½
Simmons Co	29½
Soc Vacuun	13⅛
St Paul, p	3½
So Pacific	34¼
South Ry	15⅝
Stan Brands	15¾
Stand Gas	6¾
Stan N J	60⅝
Stan Oil C	37¾
Stewart War	18½
Studebaker	11⅝
Sun Oil	78
—T	
Texas Co	35
Texas Gulf	36
Timken Roll	60⅝
—U	
Union Carb	91¼
U Pacific	130
Union Oil	22
United Cor	7¼
Uni Cor, pfd	44⅝
Unit Fruit	79
U S Rubber	29
U S Steel	61¾
U Aircraft	23⅜
U S Ind Alc	35
—V	
Vanadium	18½
—W	
Warner Bros	10⅜
West Union	87
West Elec	117
Woolworth	53⅞

ACCIONES DE LOS BANCOS

Cierre ayer en New York, recibido por el hilo directo de Lamborn, Hutching & Company:

Guaranty Trust	294½
New York Trust	122½
Chase National Bank	42¾
National City Bank	36¾
Public	40
Irving Trust	15
Manufacturers Trust	44⅞
Corn Exchange	59⅛
Chemical	58¾
Bankers Trust	59⅞
First National of N. Y.	1.912
Manhattan	28¾
Royal B. of Canada	171¼

El ORO y la PLATA

Cotizaciones efectuadas ayer al cierre de la Bolsa de la Habana:

Plata contra billete americano	98⅝	98⅞
Oro acuñado contra billete americano	159½	170

LOS COLONOS PIDEN LA DEVOLUCION DE GASTOS POR CRUDOS LIBERADOS

El presidente del Ejecutivo Nacional de la Asociación de Colonos de Cuba, dirigió ayer al Honorable Presidente de la República el telegrama siguiente:

«El Instituto Cubano de Estabilización del Azúcar, acaba de acordar liberación veinte por ciento azúcares retenidos. La Asociación de Colonos de Cuba, tiene planteada una reclamación para devolución de los gastos que resultaron cobrados a dichos azúcares por concepto de retenidos que ahora resultan de libre exportación. Como entendemos que la forma más razonable de resolver equitativamente este problema, es tomando medidas en el acto de realizar el canje de certificados en el Instituto, nos permitimos llevar a su conocimiento esta situación, rogándole se ordene no efectuar ninguna operación de canje a que se contrae el acuerdo del Instituto, hasta tanto haya recaído acuerdo definitivo sobre reclamación planteada, a fin de no imposibilitar la más viable solución que existe, a nuestro juicio, para resolverla.»

ULTIMAS NOTICIAS DE LOS MERCADOS RECIBIDAS AYER

NEW YORK, junio 25. — American News declaró un dividendo de 40c, pagaba 30c.

—Según la gerencia de Julius Kayser, las utilidades del año fiscal que vence el 30 de junio serán de un 50 a un 70% superiores a las del ejercicio anterior.

—Será presentado antes del 15 de julio el nuevo plan de reorganización de Rock Island R. R.

—Baldwin Locomotive ha recibido de la Southern Pacific un pedido de 12 máquinas tipo Mallet.

—Lima Locomotive ha recibido de la Southern Pacific un pedido de 6 locomotoras «aerodinámicas» para trenes de viajeros, siendo ya 15 las que tiene ordenadas la compañía en lo que va de año. En 1935 sólo construyó 9 máquinas.

Pesetas Españolas

8 VENDEMOS POR $1.00

CASA «CASAIS»

Obispo No. 55.
Teléfono M-5355

OFICIAL

«TRIBUNAL SUPERIOR ELECTORAL.—AVISO DE SUBASTA.—Se hace público que hasta las cuatro p. m. del día 30 de Junio de 1936, se recibirán en la Secretaría de este Tribunal proposiciones en pliegos cerrados para el suministro y entrega de los artículos sobre los cuales se declaró desierta la subasta celebrada por este Organismo el día 30 de Mayo de 1936, y las proposiciones se abrirán públicamente dicho día y hora. Los pliegos de condiciones están de manifiesto en esta Secretaría. Habana, 9 de Junio de 1936. DR. ARTURO MENENDEZ CARBALLO.—Secretario».

10-11-12-13 26 27

COMPAÑIA PECUARIA DE YATERAS (S.A.)

AVISO

Habiéndose extraviado los certificados de acciones número treinta por seiscientas cincuenta aciones expedido a nombre del señor Carlos Montalvo y número treinta y dos por diez y seis aciones a nombre de la señora Sofía Barreras de Montalvo, todos ellos de la Compañía Pecuaria de Yateras, S. A., se publica el presente anuncio, y de no presentarse reclamación alguna a los cinco días de la última publicación, se expedirán los correspondientes duplicados a favor de los tenedores inscriptos de esas acciones, desde cuyo momento quedarán anulados los primitivos resguardos, todo ello de acuerdo con lo que determina el artículo décimo de los Estatutos sociales.

La Habana, Junio 15 de 1936.

Gaspar de LA VEGA,
Secretario

LA TABACALERA COMPAÑIA DE SEGUROS S.A.

(Accidentes del Trabajo)

GARANTIA - PROTECCION - SERVICIO

Edif. Bacardí 201-21 Habana

Telef. M-7388
Telégrafo «NICOSEGURO»

A.M.P.C.D. 2016

ENRIQUITO :-: :-: :-: :-: :-: UN FAVOR MAL PAGADO :-: :-: :-: :-: :-: Por Carl Anderson

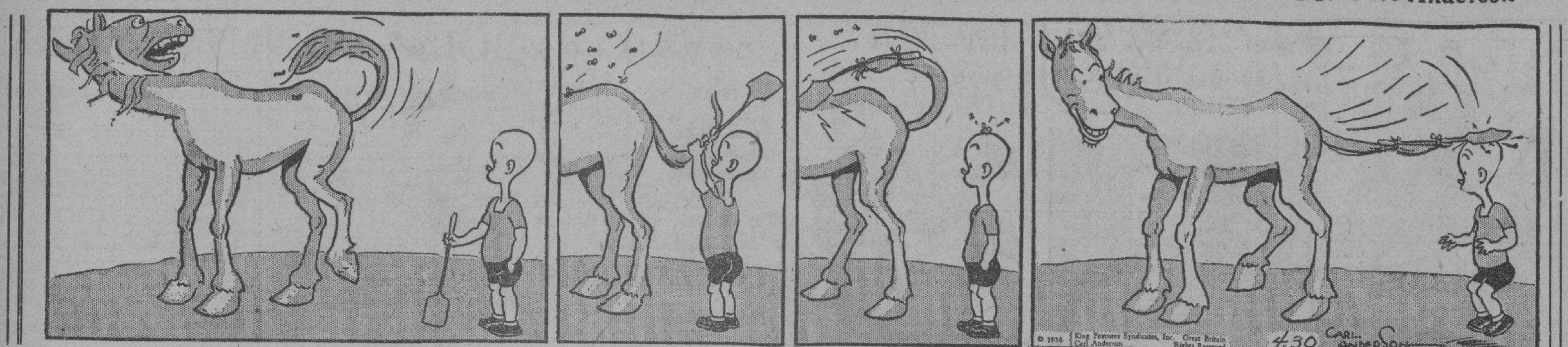

CRONICA CATOLICA

ACTOS CATOLICOS QUE SE ANUNCIAN PARA MAÑANA EN LAS DIVERSAS IGLESIAS

EN LA IGLESIA DE NTRA. SRA. DE MONSERRATE

A las 9 de la mañana, misa cantada en la Iglesia de Monserrate en honor de Ntra. Sra. del Perpetuo Socorro en su festividad.

Invita la Camarera señora Esperanza del Regato, a los fieles y de un modo especialísimo, a las socias de la Archicofradía, que de antiguo radica en esta iglesia, la cual ha estado en receso debido al derrumbe de la techumbre del templo, pero ya reedificado, el celoso Párroco Monseñor Méndez, ya ha construído el altar, en el cual se tributará culto a Ntra. Sra. del Perpetuo Socorro, habiendo traído de Barcelona una valiosa Imagen de talla de esta advocación Mariana, la cual en breve será bendecida conjuntamente con el nuevo altar.

Ahora los antiguos cofrades deben nuevamente reanudar sus actividades marianas, restaurando en todo su antiguo esplendor la Archicofradía de Ntra. Sra. del Perpetuo Socorro, la cual celebrará el 27 de junio, suntuosa fiesta patronal.

Ya el Párroco ha dispuesto el altar e imágen, ahora corresponde a sus devotos actuar bajo su dirección, para continuar la gloriosa historia de la famosa Archicofradía.

EN LA IGLESIA DE REINA CUARTO SABADO DE MES

Misa cantada de la Congregasión del «Corazón de María», a las 8 de la mañana en la iglesia de Reina, con plática por el Director, R. P. José María Aboy, S. J. y celebración de la junta en el lugar acostumbrado después de la Misa.

Se ruega encarecidamente la asistencia a los congregantes.

SOLEMNE VIGILIA DE ADORACION NOCTURNA AL SANTISIMO SACRAMENTO

En la Iglesia de las Escuelas Pías de Guanabacoa, solemne Vigilia de Adoración Nocturna en honor del Corazón Eucarístico de Jesús.

Dará comienzo a las 10 de la noche: Exposición, plática por el adorador nocturno, R. P. Modesto Galofré, Rector de las Escuelas Pías de Guanabacoa, solemne Te-Deum e Invitatorio. A las 12, solemne Trisagio, horas de guardia. A las cuatro y media de la mañana, Santo Rosario, Oraciones, Misa Comdnión, bendición, reserva y retirada de la Guardia Real Nocturna de Jesús Sacramentado.

Durante toda la noche, las puertas del templo permanecerán abiertas, pudiendo asistir, lo mismo hombres que mujeres.

La Sección Adoradora Nocturna de la Habana, invita de una manera especialísima a las AsociacioOnes religiosas de Guanabacoa, a tan solemne Vigilia en honor y gloria del Corazón de Jesús.

A nuestros hermanos, los adoradores nocturnos, les rogamos con tdoo encarecimiento la asistencia.

EN LA IGLESIA DE LA MERCED

A las ocho y media de la mañana, culto mensual de la Asociación de la Medalla Milagrosa.

Se ruega la asistencia a los asociados.

EN LA IGLESIA DEL SANTO CRISTO

Segundo día del solemne Tríduo al Corazón de Jesús con el siguiente programa:

A las siete y cuarto de la mañana, misa de Comunión. A las cinco de la tarde, exposición de Su Divina Majestad, ejercicio del Tríduo, Hora Santa, sermón, bendición y reserva.

El Director del Apostolado parroquial de la Iglesia del Santo Cristo, R. P. Fray Claudio García, O. S. A., ruega muy encarecidamente a los Celadores y Socios, una oración al Sacratísimo Corazón de Jesús por la salud de la Presidenta señora Carolina del Regato, que se halla gravemente enferma.

EN LA IGLESIA DE LA CARIDAD

La Asociación de Ntra. Señora del Sagrado Corazón de Jesús de la Iglesia de Nuestra señora de la Caridad, celebra a las ocho y media de la mañana, la función mensual cön plática por el Director, R. P. Modesto Galofré, Rector de las Escuelas Pías de Guanabacoa.

La Camarera, señorita Conchita Bandujo y Troncoso, encarece la asistencia, a los asociados e invita a los fieles.

EN LA IGLESIA DE JESUS DEL MONTE

A las 8 de la mañana, misa y ejercicio de la novena al Corazón de Jesús.

El domingo 28, se celebrará solemnísima fiesta patronal.

SOLEMNE TRIDUO AL CORAZON DE JESUS EN LAS ESCUELAS PIAS DE GUANABACOA

Día 27 de junio. A las 7:15 a.m. Misa cantada.

Por la tarde a la misma hora del día anterior, los mismos ejercicios piadosos. Presicará el R. P. Enrique Centelles. Detentes y estampas para todos los mayores que asistan a este acto, e imposición de cruces y medallas a los nuevos Celadores. Asociados y a los Adoradores Nocturnos.

IGLESIA DE REINA

Solemne Novenario al Corazón de Jesús en la Iglesia de Reina.

Por la mañana a las 8.

Por la tarde a las 5.

Se ruega la asistencia a los Celadores y Socios del Apostolado de la Oración.

MES DEL SAGRADO CORAZON DE JESUS

Ejercicios del mes del Sagrado Corazón de Jesús, en las iglesias del Angel, Santo Cristo, Jesús, María y José. Nuestra Señora de Monserrate, Reina, Sagrado Corazón de Jesús del Vedado y San Salvador del Cerro.

ATENTA INVITACION A LOS COFRADES DEL VIA-CRUCIS PERPETUO

Celebrando su fiesta onomástica el día 28, nuestro Director, el R. P. Fray Benigno de Iturriaga, O. F. M., invito por este medio a los cofrades del Vía- Crucis Perpetuo, a la Misa de Comuunión, que en su honor tendrá lugar en la Iglesia de San Francisco, a las siete y media de la mañana y después de ella, a la felicitación colectiva de la Archicofradía.

Juan J. de Mutiozabal
Presidente

HA TOMADO POSESION EL NUEVO CURA PARROCO DEL CARMEN DE ESTA CAPITAL

El día 19 del actual a las 9 de la mañana, tomó posesión canónica, como Cura Párroco de la Iglesia Nuestra Señora del Carmen, el R.P. Fray Rafael de Jesús, O.C.D.

Dió comienzo el acto con Misa solemne de Ministros, oficiando de Preste, el R. P. Fray Rafael de Jesús, asistido de los Padres Fray Domingo del Santísimo Sacramento y Fray Juan José de la Virgen del Carmen, O.C.D.

Terminado el canto del Santo Evangelio, el R.P. Fray Fernando de Santa Teresa, O.C.D., dió lectura al Decreto del Excmo. y Rvdmo. Señor Arzobispo de la Habana, Monseñor Manuel Ruiz y Rodríguez, por el cual se ha dignado nombrar Párroco de la expresada Parroquia al Padre Rafael de Jesús, Prior de los Padres Carmelitas de la Habana, el cual dirigió una sentidísima alocución a sus feligreses, demandando de ellos sus oraciones, a fin de alcanzar la gracia del Señor, para poder cumplir su difícil cargo a la mayor gloria de Dios y eterna salvación de las almas, que le habían sido encomendadas a su vigilancia pastoral. Asimismo, les pide su cooperación para llevar a feliz término su misión, suplicándoles se unan todos en torno del Párroco, colaborando en su unión para alcanzar la eterna salvación, que es el fin para que fuimos creados, haciendo de la Parroquia la casa común del gran Padre de Familia, para que reine en todos los hogares, y así no haya en la misma más que un sólo Pastor y un sólo rebaño, que se alimente del pan celestial de la Santa Eucaristía.

Saluda fraternalmente a sus amadísimos Hermanos, los Párrocos, ofreciéndose a ellos para colaborar en su unión por el reinado social del Corazón de Jesús, cuya festividad se celebraba en este día.

Nutrido Coro de escogidas voces interpretó, bajo la dirección del Padre Eugenio de San José, O.C.D., organista parroquial, la Misa Pontifical de Perosi, «O Salutaris Hostia» e Himno al Corazón de Jesús.

Terminada la solemne Misa, en la sala de Juntas, las Asociaciones Parroquiales, Escuela Catequística y Escuela Parroquial Diurna, celebraron un sencillo acto de salutación y adhesión al nuevo Párroco, pronunciando un bello discurso el niño Oscar Medina, alumno de la Escuela Parroquial.

El Párroco dió las gracias y pidió su cooperación, por cuanto la necesitaba para llevar a cabo su programa de santificación de las almas.

Fué muy aplaudido.

VEA los ANUNCIOS CLASIFICADOS de ULTIMA HORA en la página 16

PROFESIONALES

1 ABOGADOS Y NOTARIOS

DR. NILO PICAZO COSSIO, ABOGADO. Asuntos civiles y criminales, edificio La Metropolitana, departamentos 336 y 337. Teléfono M-6031. Consultas de 4 a 7 p.m.

DIVORCIOS.
Muy rapidos a plazos cómodos, en toda la Repblica, a cubanos y extranjercs. Matrimonios en su domicilio. Ciudadanías. De 9 a.m. a 6 p.m. Obrapía 17. Dr. Angel Fernández.

2 DRES. EN MEDICINA

DR. PEDRO MONTALVO.
Enfermedades del aparato Respiratorio, Digestivo y Nutrición. Metabolismo Basal, Fisioterapia. Consultas de 3 a 6. Calle 18 No. 4 entre 7 y 9, Vedado. Teléfonos F-5040 y F-4405.

DR. JUAN GUTIERREZ QUIROS. Bufete, edificio Bacardí 613 y 614. Consultas, de 10 a 1 a. m. y de 3 a 5 p. m.

DR. PEDRO MONTALVO
Enfermedades de las Vías Digestivas y Nutrición. Metabolismo Basal. Fisioterapia. Consultas, de 3 a 6. Calle 18 número 4, entre 7 y 9, Vedado. Telfs. F-5040 y F-4405.

HEMORROIDES
Tratamiento médico curativo. Animas 134, entre Escobar y Lealtad. Consultas, de 1 a 3 p. m. Reconocimiento y medicinas: $3 00. Dr. R. García.

DRA. GOVIN DE PEREZ
Médico cirujano de las Facultades de la Habana y París. Especialista en señoras, partos y cirugía. Consultas de 1 a 3 p.m. Manrique 10, bajos.

GABINETE UROLOGICO ALEMAN

VIAS URINARIAS
Consultas gratis: de 7 a. m., a 1 p. m., y de 4.30 a 9. Jesús del Monte 135, bajos, frente a la Quinta de Dependientes. Tratamientos modernos con vacunas alemanas, para curar la Gonorrea en 15 días. No importa que sean crónicas o mal curadas. Garantizamos que no quedan recogidas. Facilidades de pago. Impotencia y debilidad sexul, piel y sífilis

APLICACIONES DE DIATERMIA. $1.00, a domicilio precios convencionales. Tratamiento del reumatismo, ciática, asma, broncopneumonía etc. Dr. Gil, Acosta 68 de 2 a 4.

DR. ALFREDO COMAS
Especialista del Instituto del Cáncer. Enfermedades venéreas, sífilis, impotencia. Afecciones de señoras, tumores del útero y pechos. Aplicaciones del Radium. Horas, 2 a 5: Telf. M-7728. San Nicolás 70, Habana.

DR. RAOSL
EX-ASISTENTE AL SERVICIO DEL PROFESOR SAYE, EN BARCELONA.
Tuberculosis, pulmones, corazón, Medicina en General: Electricidad Médica, Luz Alpnia, Consultas diarias. De 4 a 6 p.m. San Miguel 117, entre Gervasio y Escobar. Teléfono U-2342.

2 DRES. EN MEDICINA

INSTITUTO HIGIA
Consultas gratis, de 8 a. m. a 8 p. m., Zanja 2, altos, entre Galiano y Rayo. Teléfono: M-6605. Enfermedades venéreas. Tratamientos modernos. Garantizamos su cura, en pocos días: Gonorrea, sífilis, debilidad sexual e impotencia. Inyecciones intravenosas, Neosalvasán, etc. Precios módicos. Facilidades de pago.

DR. J. LYON
DE LA FACULTAD DE PARIS
Especialista en la curación radical de las Hemorroides, sin dolor ni operación. Consultas diarias, de 1 a 3. Genios número 15, altos.

Dr EDUARDO BRUNET
CIRUJANO DENTISTA
MEDICO CIRUJANO
SAN RAFAEL 135 ENTRE BELASCOAIN Y GERVASIO
TELF. U.3614 . LA HABANA

Cualquier problema de sus dientes o de su boca, quedará resuelto satisfactoriamente. Visite hoy mismo al
DR. BRUNET
Y se convencerá. Hora fija al que lo solicite. Consultas diarias, de día y de noche. **Facilidades de pagos.**

DR. ALBERTO S. DE BUSTAMANTE
Especialista en partos y enfermedades de señoras. Consultas: lunes y viernes, de 2 a 4 p. m., en la clínica Bustamante-Núñez. Teléfono: F-3890. Domicilio: Quince entre J. y K., Vedado. Telf. F-3995.

Dr. J. R. Alvarez
HERNISTA
Ex Director de «La Benéfica», del Centro Gallego.
Edificio "América", Jovellar esquina a N.
Telfs. U.5400 y FO.1361
Cura radical de la Hernia, sin recurrir a operación, ni al uso permanente del braguero Desprovista de peligro, dolor y complicaciones de todo género. El paciente puede continuar sus ocupaciones habituales
CONSULTAS, TURNO FIJO

VIAS URINARIAS CONSULADO 39, ALTOS
Consultas y reconocimiento gratis. Tratamiento moderno de la gonorrea, sus complicaciones. Cistitis, prostatitis, orquitis, uretritis mal curadas. Precios módicos por tratamientos. Garantizamos los trabajos. Consultas, de 2 a 7 p. m. Consultas por correspondencia.

DR. ANTONIO PITA
ENFERMEDADES NERVIOSAS Y ENDOCRINAS
Medicina General, Contando con un bien montado Instituto de Fisioterapia. Tratamiento efectivo de la neurastenia. Impotencia, enfermedades crónicas y glandulares, etc. Nuevo método de estimulación vago-simpática. No visita ni da consultas por correo. Consulta previamente concedida: $10.00. Consultas de 2 a 4 p.m. $2.00. San Lázaro 45, entre Prado e

DR. MANUEL BETANCOURT
VIAS URINARIAS Y VENEREO
Especialista de la Quinta de Dependientes. Asistente 4 años de los Hospitales de París. Consultas diarias, de 3½ a 5½. Sábados de 10½ a 12½. San Lázaro 173, esquina a Perseverancia. Telfs. M-6347 y F-5326.

DR. OCTAVIO RIVERO
Asma, Tuberculosis y enfermedades pulmonares. Exasistente del Servicio del profesor Saye, (Barcelona), Jefe Clínico del Dispensario Antituberculoso Municipal. Consultas: lunes, miércoles y viernes, de 12 a 2 de la tarde. Campanario 43: M-6258.

DR. J. B. RUIZ
Ex especialista del Centro Gallego, de los Hospitales de Filadelfia y New York. Especialista en Vías Urinarias, Venéreo, Sífilis y trastornos sexuales. Uretroscopía y Cistoscopía. Consultas, de 1 a 3. Trocadero 35.

DR. FRANCISCO J. DE VELASCO
Corazón, Pulmones, Estómago, Intestinos.
DR. RUBEN DE VELASCO
Corazón Pulmones, enfermedades de los niños. Consultas de 1 a 3, días laborables. Horas especiales previo aviso. Salud 34. M-6068.

DR. LUIS A. SERRA
MEDICO CIRUJANO
CIRUJANO DENTISTA
Medicina interna. Sífilis. Tratamiento médico de la Piorrea Alveolar y complicaciones. Consultas diarias. Turnos fijos. Gratis a pobres, de 2 a 4. San Lázaro 336, bajos: U-2532.

PROFESIONALES

4 DENTISTAS

DR. JOSE Ma. GATELL
Cirujano Dentista. Calle Habana No 98. Bajos, entre Obispo y Obrapía. Precios: 1 extracción sin dolor, un peso; Limpieza, un peso; Dentaduras, diez pesos. Arreglo de puentes y planchas en el día. Facilidades de pago. A los forasteros les termino en 24 horas. Consultas de 8 a 8. Teléfono A-8335.

5 COMADRONAS

CONSUELO RUDA, COMADRONA.
Ex-interna de la Casa de Salud «La Balear». Inyecciones intravenosas, a domicilio. Consultas gratis, de 8 a m. a 6 p.m. Belascoaín número 74, altos, esquina a Jesús Peregrino, Teléfono U-5824.

EDELMIRA MATARREDONA: COMADRONA facultativa en Universidades de Madrid y La Habana, ex-interna Maternidad de Barcelona y Charité de París. Ultimos procedimientos científicos. Especialidad en reconocimientos. Consultas gratis. Trocadero 54, altos, entre Aguila y Blanco.

7 CLINICAS

UNIDAD CLINICA QUIRURGICA HABANA 89. TELF. M-1311
Exclusivamente:
Ginecología, partos y enfermedades de señoras. Determinación del período de concepción de la mujer y su control. (Método Ogino-Knaus).

DRA. AMPARO S. DE LEDON
Habana 89
Cirujano Dentista.
Precios módicos.

COMPRAS

9 CASAS

DESEO COMPRAR UNA CASA QUE no pase de cinco mil pesos, con tres dormitorios buenos, dos baños, garage y demás comodidades, Vedado Kolly, Alturas Almendares o La Sierra. Por Escrito al apartado 996 Habana.

COMPRO CASAS DOS O TRES PLANTAS modernas, bien situadas, sin gravar, Doy en pago valiosas propiedades y efectivo. Al enviar descripción completa al apartado 136, Habana, recibirá oferta dentro de 3 días.

RUBEN DIAZ IRIZAR FINQUITAS
Ventas de contado.
F-4047.

COMPRO CASA EN LA HABANA, lugar propio para comercio. Precio de situación, alrededor de $7.000. No corredores. Alvarez, Vista Alegre No. 4. Víbora.

10 SOLARES

DESEO COMPRAR UN SOLAR, NO mayor de 300 varas, en los repartos Santos Suárez, La Sierra o Almendares. Dirección: Sr. González, Apartado 1730.

11 FINCAS RUSTICAS

COMPRO EN EL ACTO DE CONTADO finquita una a tres caballerías próxima Habana y con frente a carretera sin casa, o derechos a finca igual. No corredores, trato solo directamente propietario. Hernández, M-2517. Horas oficina.

17 MUEBLES Y PRENDAS

COMPRO UNA MALETA, DE CUERO legítimo, de uso, a particular. Informes: Emilio. Telf. M-9575.

A-7890: COMPRO MUEBLES
Modernos y antiguos: máquinas de coser, neveras, baúles, maletas, archivos, burós, lámparas y toda clase de muebles. Pago más que nadie. Negocio rápido. Dinero en mano, Salud núm. 1. A-7890.

A-9003: COMPRO MUEBLES
De todas clases y de oficinas: objetos de Arte, máquinas coser, escribir, lámparas, camas hierro, neveras, ropa caballero, Casas completas. Pago como nadie. Salud 15. Telf. A-9003.

U-1488: COMPRO MUEBLES
Máquinas coser, escribir lámparas, radios, neveras, equipajes, pianos, vajillas, objetos de Arte. Pagamos bien. Negocio rápido: U-1488.

U-5154: COMPRO MUEBLES
De uso: máquinas de escribir y coser. Pagamos más que nadie. Operación rápida. **Díaz y Chao, Neptuno números 197 y 200, entre Belascoaín y Lucena. Telf. U-5154.**

U-2530: COMPRO MUEBLES
Objetos de Arte, pianos, lámparas, alfombras, gobelinos, cuadros, objetos de plata. Compro todo. Liquido casas completas. Negocio rápido: **San Rafael 41, esquina a Oquendo: U-2530.**

PAGAMOS BIEN. U-1729
Compramos muebles de todas clases, especialmente juegos cuarto; dinero en el acto. No hacemos cuentos. Vamos al momento. Compramos cualquier cantidad y pagamos muy bien. No olvide: U-1729.

COMPRAS

17 MUEBLES Y PRENDAS

A-6853: COMPRAMOS MUEBLES TOdas clases, pianos, radios, burós, archivos, máquinas coser, escribir, baúles, maletas, neveras, lunas sueltas, escaparates, ropa, prendas. Compramos todo lo que venda: A-6853.

M-7084. COMPRO MUEBLES, PIANO máquina coser, escribir, lámpara, buró, maletas, alfombras, liquido casas completas pago alto precio, rápido. M-7084.

A-7795: COMPRO MUEBLES
Pago más que nadie. Llame y se convencerá. Dinero en mano. Vamos en seguida. Monte 85. Telf. A-7795 También cambiamos y vendemos muy barato.

A-7890: COMPRO MUEBLES
Modernos y antiguos: máquinas de coser, neveras, baúles, maletas, archivos, burós, lámparas y toda clase de muebles. Pago más que nadie. Negocio rápido. Dinero en mano. Salud 1: A-7890.

MUEBLES, COMPRO: M-6377
Modernos todas clases, máquinas coser, y escribir, objetos arte, plata, bronce y porcelana, juegos cubiertos, neveras, Radios y todo objeto valor, pagamos mucho. Operación rápida. «La Fortuna», Suárez núm. 58. M-6377

U-3637. COMPRO MUEBLES, PIAno, 2 máquina coser, escribir buró, lámpara, nevera, instrumental médico, alfombras, baúles, maletas, ropa hombre, objetos arte, pago alto precio. Casa Varadero. U-3637.

A-6620: COMPRO MUEBLES
Juegos de cuarto, comedor, sala, piezas sueltas, neveras, refrigeradores, máquinas de coser y escribir, muebles de oficina, radios, equipajes. Liquido casa de huéspedes. **«La Moderna», Salud 3: A-6620.**

COMPRO: M-9136
Máquinas coser, escribir, muebles, objetos Arte, neveras, radios, pianos, contadoras, vidrieras, cajas hierro, cafés, fondas, maletas, baúles, barberías, lamparas, oficinas completas. No venda sin vernos. Pago bien. Vendemos baratísimos. Visítenos.

COMPRO MUEBLES, MAQUINAS ESCRIBIR, Coser, Archivos, Burós, Objetos plata, oro, bronce, porcelana, jarrones, lámparas, muñecos, columnas; neveras, tapices, cristalería. Casas completas. Compro lo que venda U-4609. Neptuno 220. Armando Duvillere.

M-6608. COMPRO MUEBLES
Juegos de cuarto, comedor, sala, piezas sueltas, neveras, refrigeradores, máquinas y toda clase de muebles de oficina. Pago mejor precio que nadie, atención rápida. M-6608.

COMPRAMOS Y VENDEMOS JOyas, muebles, máquinas de coser de escribir y objetos de arte, pagamos a buen precio y vendemos muy barato. Angeles 53 y 55, esquina o Corrales: M-2104.

ORO Y PLATA
Compramos en prendas de todas clases, objetos de plata, bandejas, candelabros, escribanías, cajitas, juegos de café, cubiertería, fruteros, etc. No importa que estén rotos.
CARBALLAL HERMANOS
San Rafael 138, entre Gervasio y Belascoaín. Teléfono: U-5744.
Pagamos bien y vamos a domicilio.

M-9136: COMPRO
Muebles, objetos de Arte, pianos radios, neveras, máquinas de escribir y coser, archivos, contadoras muebles de oficina, vidrieras, lámparas, mamparas, divisiones, armatostes, equipajes, servicios sanitarios, cafés y fondas. Pago más que nadie. Avise a esta casa: M-9136.

DINERO
Por joyas, muebles, máquinas de coser y escribir, objetos de Arte, pagando más que nadie.
"LA PERLA"
Animas 84, casi esq. Galiano. Telf. A-8222.

18 UTILES DE OFICINAS

SE OFRECE CRIADO DE MANO, ESpañol, para camarero o dependiente, o para casa particular. Es práctico en el servicio doméstico. Tiene referencias de tres y cuatro años. M-1149.

COMPRAMOS TODA CLASE DE LIbros M-4752. Vamos inmediatamente a domicilio por lejos que sea. M-4752. Rogamos llame en horas laborables. M-4752. Pregunte por Salinas.

21 INSTRUMENTOS DE MUSICA

SE COMPRAN PIANOLAS Y PIAnos en cualquier estado en que estén y de cualquier marca (los pianos no antiguos), pagamos más que nadie negocio rápido, X-1273.

COMPRO PIANOS DE MARCAS COnocidas que no tengan comején. Pago más que nadie. Teléfono U-5017.

COMPRO PIANOS DE TODAS MARcas sanos y sin comején. Taller de reparación y afinación de pianos, de Manuel Domínguez, graduado en la escuela Danguard, de New York. Teléfono M-3040.

COMPRAS

23 OBJETOS VARIOS

PESAS Y BALANZAS, COMPRO TOda clase de pesas, básculas, romanas y piezas sueltas. Compro en el Interior. Escriba: a Juan Laplume, Oquendo número 40, esquina a San José. Teléfono U-4584.

CAMBIOS

25 SOLARES.FINCAS RUSTICAS

SE DESEA CAMBIAR UNA CASA DE fabricación moderna, compuesta de sala, cuatro cuartos, hall, comedor y cocina, situada en Alvarado y Rivero, Reparto Santa Amalia para una finca rústica situada en la provincia de Habana, Matanzas o Pinar del Río. Informes en Concha número once, Habana, preguntar por Harper.

33 RADIOS

CAMBIO RADIO GRUNOW, MAJEStic u otra marca, por automóvil. No importa tipo, ni marca. Informes: García, Monte 217, altos, esquina a Figuras: M-2926.

Arrendamientos.

A.1 FINCAS RUSTICAS.URBANAS

ARRENDAMIENTOS. — SE ARRIENda casa buena de 2 plantas en buen punto y buenas condiciones. Llamar al teléfono F-4586.

EN $18.00 SE ARRIENDA FINQUIta preparada para todo entre Coronela y Barandilla en Arroyo Arenas. FO-2503.

SE ARRIENDA LA FINCA «CRUZ Verde», carretera de Güines de los caballerías, propia para vaquería o finca de recreo por tener una gran arboleda. Informes en Botica Cabrera, Caserío Luyanó 48, X-2348.

DESEO TOMAR EN ARRENDAMIENto por años buena casa de campo, de mampostería. Escribir X.X. Departamento de Anuncios Clasificados DIARIO DE LA MARINA.

SE ARRIENDA LA FINCA «HORIzonte» 111 caballerías, término municipal Corralillo, una de las mejores en la provincia de Santa Clara, excelente para caña, ganado y toda clase de cultivos, fértiles tierras con magníficas aguadas, atravesándole ferrocarriles Unidos, con paradero oficial y dos chuchos propios. Informa: Isidoro Benavides, Aguiar 71, departamento 401, Habana.

DESEO TOMAR EN ARRENDAmiento, por años, buena casa de campo, de mampostería, dentro 40 kilómetros del Capitolio. Escribir: XX. Departamento de Anuncios Clasificados, DIARIO DE LA MARINA, Habana.

A.2 ARRENDAMIENTOS VARIOS

FONDA SE ARRIENDA UNA SItuada calle Aguiar esquina a Teniente Rey, informan en el café. Buena instalación, muebles y algún servicio, se exige garantía y seriedad.

REPARACIONES

42 MUEBLES Y PRENDAS

NEVERAS ROTAS. NO MALVENDA su nevera, por estar picada o falta de pintura. Por un precio insignificante, se la dejaremos nueva. Talleres «Varadero», mueblería y objetos Arte. San Rafael 141-B., entre Soledad y Oquendo: U-3637.

CASA «CORO»: REPARAMOS MUEbles. Combinaciones maderas, chapas y tapicerías. Barnizo toda clase de muebles. Especialidades en colores. Limpieza de muebles a domicilio. Precios módicos. Estrella 27, entre Angeles y Aguila: M-2127.

NO IMPORTA QUE SUS MUEBLES sean antiguos o estén deteriorados. Nosotros los reformamos, garantizándole quedan como el más moderno. barnizamos a muñeca, tapizamos y azogamos espejos. Talleres 'Varadero». San Rafael 141-B., entre Soledad y Oquendo: U-3637, mueblería y objetos Arte.

MUEBLERIA Y TAPICERIA: MUEbles finos, adecuados a todos los presupuestos. Visítenos. Hacemos Trabajos de pinturas finas, tapicería, barnices, dorados, decoración y restauración. No cobramos precios irrisorios, pero garantizamos la mejor terminación y materiales de primera. Nos guiamos por este lema: ""Barato no es lo que cuesta menos, sino lo que dura más". Mueblería García Espinosa, San Rafael y Soledad: U-4424.

REPARAMOS SUS MUEBLES, POR poco dinero, dejándolos nuevos. Casa Pardo: U-5761. Los modernizamos, barnizamos a muñeca, esmaltamos Duco Pinturas mimbres a vapor. Tapicería en general. Azogamos espejos. Trabajos garantizados. San Rafael núm. 130.

GRAN TALLER DE TAPICERIA
¿Quiere usted hacerse con poco dinero de un juego estilo Inglés? Pase por el Taller de Tapicería de Martínez, Rayo 43. Me hago cargo de tapizar dorar, barnizar y reformar toda clase de muebles. Trabajos garantizados. Precios económicos, Rayo 43: M-7872.

REPARACIONES

44 RADIOS

LABORATORIO "CARINI" SERVICIO DE RADIO
Verdadera ingeniería en adio. Transformamos su radio en nuevo, moderno y eficiente. Construcción y reparación de todos aparatos científicos de radio. Llame: Telf. M-1398.

VENTAS

48 CASAS

EN LA AVENIDA CENTRAL, DEL reparto Kohly, se vende hermosa residencia, compuesta de jardín, portal, sala, 5 cuartos, 2 baños, cocina y garage. En los altos del garage 2 cuartos, con servicio; y en la azotea, 2 cuartos con baño completo. Precio: $11.000. Informes: J. Duyos. Telf. F-2146.

EN REINA SE VENDE PROPIEDAD 2 plantas 11x23 agua redimida más informes su dueño Sola No. 18 altos, esquina a Pasaje Sur Santos Suárez

SE VENDEN DOS CASITAS 80x27 varas Calzada Real número 61 y 63 Puinta Brava. Informan: 12 esquina 15. Vedado.

VENDO EN $3.400 ESPLENDIDA casa moderna. Costó $9.000, portal sala, recibidor, tres cuartos, baño intercalado, comedor, garage traspatio con árboles frutales pegadita Calzada. Informan Fábrica 57 frente al Parque teléfono X-2072.

CASA MODERNA: $995.00, EN LO mejor de Santos Suárez: jardín, portal, sala, un cuarto, cocina, baño, closet, carbonera. Renta $12.00, cerca tranvías y guaguas. ¡Coja esa ganga: $995.00! ¡Preciosa! Dueño: Goicuría 10: I-3706.

¡CASAS REGALADAS! PROXIMA Monte, (antigua): $1,500; Santos Suárez, comodísima: $1,400; otra, (azotea, 3 habitaciones); Delicias, inmediata Calzada: $1,900; otra, inmediata Toyo: $700.00. Prado 19: Telf. M-6513.

VENDO: $1,750 CASA MODERNA, mampostería, cielo raso, jardín, portal, sala, dos cuartos baño completo, comedor, cocina. Otra igual, contigua. Véalas: calle Dos número 300, entre 35 y 37. Para tratar: Manrique 43, altos.

SE VENDEN VARIAS CASITAS DE $400 en adelante. Una casa de mampostería de dos plantas modernas para dos familias, en $2.000 y 6 accesorias de mampostería con $60.00 de renta, en $3.500. Para informes: Francisco Herrera. Teléfono FO-2169

VENDO EN LA VIBORA, REGIA casa moderna, portal, sala, saleta, 3 cuartos, baño, comedor, cocina, 1 cuarto y servicio criados, traspatio con frutales. $3,600 costó $12.000. Informan Belascoaín 641.

UN SOLAR EN SANTOS SUAREZ, llano y lindo, 10x30, $1250. Otro en la Avenida de Acosta, pegado a Calzada, sombra, 12.50x3865 en $1500. Belascoaín 641. Cuatro Caminos.

VENDO LA SIERRA A NUMERO 6 entre 6 y 8 jardín, portal, sala, hall, tres habitaciones otra criado, baño intercalado, comedor, cocina, garage, patio. Dueño Vázquez, teléfono FO-2482.

VENDO VIBORA GOICURIA 74 ENtre Milagros y Libertad, jardín, portal, sala, saleta, tres habitaciones, otra criado, comedor, baño intercalado mucho traspatio. Dueño: FO-2482

REPARTO ALMENDARES. VENDO por asunto familia hermosa casa moderna, techos monolíticos amplio terreno frutales brisa casa quinta, precio $3.000 fácil pago. G entre 14 y 16 Villa Dominga. FO-2212.

REPARTO ALMENDARES PROXIma a curva Montalvo, vendo hermosa casa esquina punto ideal grandes vías de comunicación, acera brisa. Precio $4.200 informa directamente, Abel Rodríguez, constructor FO-2212.

LUGAR ALTO. TRANVIA EN LA esquina. Casa con cinco habitaciones, baño intercalado, etc. Superficie 325 metros cuadrados. Precio: $4.200. Octava 23 entre San Francisco y Milagros. Lawton.

SE VENDE LINDA Y MODERNA casa rústica, tranvía a la puerta y a una cuadra de la calle Porvenir. Jardín, portal, sala, saleta, dos habitaciones, baño intercalado, cocina y patio. Octava F entre Tejar y Dolores. $1450. Informan I-6400.

AMPLIACION DE ALMENDARES, ganga: casa moderna, acabada de pintar, compuesta de jardín, portal, sala, saleta, hall, 5 cuartos baño completo, cocina, garage, traspatio grande con frutales y demás servicios. Ganga: $5,500. Verla, es comprarla. Sr. Barreiros, Chacón 23, altos, departamento núm. 3.

HABANA Y VEDADO, MAGNIFICAS inversiones para renta: Galiano, casa 3 plantas, moderna: $18,000; San Nicolás, edificio 5 plantas, moderno: $75,000; Aguila, casa 3 plantas, comercio: $16,000; Virtudes, edificio 5 plantas, moderno: $75,000; Neptuno, casa 2 plantas, comercio: $20,000; Aguacate, casa 2 plantas, moderna: $12,000; Habana, casa esquina 2 plantas: $14,000; Lealtad, casa esquina, 2 plantas, comercio: $12,000; Jovellar, casa 3 plantas, moderna: $12,000; Reina, casa 2 plantas: $25,000; Ensanche de La Habana 2 plantas: $10,000; Vedado, edificio en 4 casas: $25,000; Vedado, edificio esquina, 4 casas y comercio: $35,000. Más informes: Quintana e Hijo, Chacón 23, altos: Telf. M-8182.

VENDO CASA MODERNA, DE DOS plantas, Animas cerca Perseverancia. Renta: $45.00. Trato directo. Informan: Telf. I-3990, de 1 tarde a 7 noche.

NO CORREDORES: VENDO UNA casa, en la calle Refugio, muy cerca del Prado, compuesta de sala, comedor, dos cuartos bajos y uno alto, cocina y baño moderno, muy apropósito para echarle altos Más informes, su dueño. Telf. F-4915.

SOLARES, VEDADO: $1,350, CALLE Diecinueve, mide 12 por 35; otro, en $2,600, mide 16 por 43, calle Veintiuno. Bien situados. Emilio Rodríguez: M-6886. Aguiar 98.

$7.000 VENDO 4 CASAS ESQUINA establecimiento unidas sala, comedor, 2 cuartos, baño intercalado, cocina. Admito moneda española. Alonso Arias, Fuentes y O-Farrill, Almendares.

VENDO, DAMAS 67 Y 69
Gran esquina, propia para almacn, 500 metros cuadrados, frente a los muelles San José Informes: Bodega.

Lea ¡ALERTA! al mediodía. Un periódico al alcance de todas las mentes y todos los bolsillos

VENTAS

48 CASAS

VENDO UNA ESQUINA MODERNA y una casa libre de gravamen. Precios de las dos casas: 7.000 pesos. Se cambian por establecimiento y se dan facilidades de pago. Informes: Galiano 125, café. Sr. García.

ALMENDARES. VENDO CASA MOderna, citarón, decorada, árboles frutales, entrada para automóvil. Precio de situación. Informes: San Rafael 143-A, entre Aramburo y Soledad.

SE VENDE LA CASA CALLE GEneral Zayas No. 2 en Marianao con 1277 metros de terreno. Precio: 6.000 pesos Informan en la Notaría de Recio, Empedrado 16.

NO CORREDORES. VENDO DOS CAsas una San Francisco 42 entre Buenaventura y San Lázaro con portal, sala, saleta, dos grandes cuartos, baño, cocina, patio, cuarto despensa en $2.500. Otra Trespalacios 8 y Manuel Pruna con sala, saleta, tres cuartos bajos y dos altos grandes, baño, cocina, patio, en $2.000. Ulotimos precios. Informan I-6400.

VEDADO, GANGA: CASA DE ESQUIna, acera brisa, próxima a 23, mide 800 metros. Precio, a 25 pesos, fabricación y terreno; otro, chalet, moderno, con 5 cuartos y demás servicios: 12,500 pesos. Dueño informa, en Chacón 23, altos: M-8182

SE VENDEN MUY BARATAS DOS casa en buen lugar de esta ciudad: una en $4.500 y otro en $2500 informa Justo Diaz, 15 entre F y G. núm. 220, Vedado.

VENDO CASAS, NO CORREDORES. Notaría del doctor Sáenz de Calahorra. Hipotecas, matrimonios, divorcios. Progreso 26, altos. Telf. M-9543

SE VENDE UNA PRECIOSA RESIdencia de esquina, 2 plantas, situada en medio del Paseo del Prado. Informan en Zanja número 143.

EN IMPORTANTE ZONA ORIENTAL edificio de concreto, amplio, comercio acreditado, con o sin mercancías, Fábrica de jabón, 50 cajas diarias. Ambas propiedades, se venden baratísimas. Informes: Mario de Castro, Neptuno 24, Habana.

VENDO BONITA CASA, REPARTO La Esperanza. Lo más sano y saludable de Cuba, 400 metros de terreno, muchos árboles frutales, agua de Calabazar, luz, teléfono y demás comodidades. Precio: $1,100. Dueño: M-3040.

VENDO CASA, CALZADA VEDADO, hermosa esquina, baja, 800 metros de fabricación. Total con jardines 1,050 metros. Pedir hora de verla, a A. Durlan, Apartado 35, Habana Idem. solar, Calzada y N., mil metros; idem. hermosa finca, 2 caballerías atravesadas por Havana Central, agua, luz, entrada. Calzada Arroyo Apolo y Hermán Behn, Víbora.

Se vende esta elegante residencia, con cuatro amplias habitaciones y dos baños de lujo, escaleras de mármol, garage para tres máquinas. Casi mil varas de terreno, en lugar muy alto, Alturas del Río Almendares). Costó más de $40,000, en 1926. Se vende, en $25,000.
Para más informes:
MENDOZA Y CIA.
Obispo núm. 63.
Telf. M.6921.

49 SOLARES

REPARTO MIRAMAR: SE VENDE un solar completo, calle 2, acera sombra, en 2,700 pesos, por embarcar. Dejaría algo en hipoteca. Está cercado. Dueño informa: Teléfono FO-2189.

SOLAR A $0.15 EL METRO, FRENTE carretera Bejucal, en Alturas de Calabazar, lugar pintoresco, por su situación. Agua, luz, teléfono. Es ganga. Cuba 48. Telf. A-9118. R. Valdés.

MIRAMAR: 5a AVENIDA Y CALLE 32. acera de la brisa, 1564 varas. Se vende. Informan: Cuba 51. Teléfono A-8182.

REPARTO MIRAMAR VENDO LA mejor esquina del Reparto 26 y 7a precio de situación alta, llana, medida especial, duplique su dinero. Informa Abel Rodríguez, FO-2212 (directamente).

VENDO TRES SOLARES, VEDADO, calle letra, cualquier frente, con 40, 47 o 58 fondo: $5.00. Loma del Mazo y Loma de Chaple: $2.50. Ortega, Empedrado 24 Telfs. I-3990 y M-3326.

REPARTOS MIRAMAR Y ALTURAS de Almendares. Tenemos más de 50 solares, a la venta, a precios irrisorios. Véanos o llámenos: al M-8182. Quintana e Hijo, Chacón 23, altos, Habana.

EN LO MEJOR DEL VEDADO, CAlle Quince, vendo solar de 13.66 por 50, a $13.75 metro. Dueño: Telf. FO-2188.

ALMENDARES Y AMPLIACION
Calle 3, 10 por 47 a $2.50 y calles C y D varios más de $2.00 a $2.50 y Avenida 1a. entre 10 y 11 a $1.40. José B. Fernández, Obrapía 36 M-7430 y M-1506.

VEDADO: VENDO MAGNIFICA PARcela 13.66 por 22.66 metros, rodeada de espléndidas residencias. Precio ocasión; calle Ocho, esquina fraile, a $15.00 metro. Guillermo del Monte. Habana 84: M-2474

VEDADO: VENDO SOBERBIA ESquina de fraile, cerca 17, con alguna fabricación, dando todo como terreno yermo, a razón de $15.00 metro. Necesito partir herencia. Aproveche. Guillermo del Monte, Habana 84: M-2474.

VIBORA Y LA CALZADA
Gelabert frente al Parque Córdoba 736 varas y en la Calzada propio para establecimiento 770 varas sobre $3.00. José B. Fernández, Obrapía 36 M-7430 y M-1506.

VEDADO. PASEO ESQUINA CALZAda, $18. 26 entre 23 y 25, 4½ vs. Víbora. Luz pegado Calzada, 13.50x40 $3.¼ vara. Lacret $1.200. Santa Catalina $1.500 (esquina Martínez y Prieto. O-Reilly 23. A-6951 e I-3456.

BUENOS AIRES Y LUYANO
En la Calzada esquina 461 varas en $2.100.00 otros más en $1.000-00 y $750. Calzada de Luyanó 10 por 40 a $3.50. José B. Fernández. Obrapía 36. M-7430 y M-1506.

MIRAMAR
Calle 16 esquina de 869 varas sobre $4.00 calle Tercera, 18 por 53 sobre $2.25 y varias esquinas más y de centro muy baratosñ. José B. Fernández, Obrapía 36. M-7430 y M-1506

MARIANAO Y BUEN RETIRO
Calzada Real esquina 500 varas de $3.25 a $3.75 y para residencia cerca de la línea esquina sobre $3.00. José B. Fernández, Obrapía 36. M-7430 y M-1506.

RED BARRY :-: :-: :-: :-: :-: GRACIAS POR EL "TIP" :-: :-: :-: :-: :-: Por Will Gould

M.E.C.D. 2016

VENTAS

49 SOLARES

MENDOZA

Juan Delgado esquina frente Parque 24 por 58, San Mariano cerca Calzada a $2.50 metro ; Milagros esquina 24 por 24 a $3.00 el metro. Varios más en Lacret y Mayía Rodríguez y Santa Catalina, muy baratos. José B. Fernández, Obrapía 36. M-7430 y M-1506.

GANGA. POR EMBARCAR VENDO un magnífico solar en la 5a Avenida frente al Miramar Yacht Club, 18x60 vs., a precio de ocasión. Dueño: FO-1043.

MUCHOS SOLARES

Tengo muchos compradores y vendedores de todos los preci os y todas medidas y en todos los repartos, confíeme y pronto resuelvo. José B. Fernández. Obrapía 36: M-7430 y M-1506

MIRAMAR: VENDO ESQUINA, BUEN lugar, a $2.60 vara; calle 12, a $4.00; calle 16, a $4.00; Séptima Avenida, a $3.50. Guillermo del Monte. Habana 84: M-2474.

REPARTO KOHLY, MARIANAO. SE venden solares. Parcelas hasta de 14,500 vs., 2 a 3 calles. Lote rústico 40,000 vs. 2 orilla río, frente Tropical. Trato directo. Manzana Gómez 264.

SE VENDE SOLAR, SITUADO EN Manrique y San José, esquina. Informan: Zanja 143.

VEDADO: TENGO PARA VENTA, solar o parcela de terreno que desee comprar. Puede situarse en principales Avenidas o después calle Doce. Los precios tienden a subir. Fernández Hermo, Manzana de Gómez 453: M-2758.

50 FINCAS RUSTICAS

VENDO FRENTE CARRETERA UNA caballería 17 cordeles fabricada madera pisos mosaicos, pozo, frutales siembras, bueyes, vacas, gallinas, utensilios trabajo. $2500. Juan Miguel Fernández, Vereda Nueva.

1¼ CABALLERIAS, TIERRA PRImera, 3 casas, arboleda, palmar, mucha agua, $9.000. 1¼ carretera casa, arboleda, palmar, pozo fértil, $2.000. José Díaz, Desagüe 1.

SE VENDE FINQUITA DE RECREO en el kilómetro 13 de la carretera de Arroyo Arenas, con fuente luminosa y una preciosa colección de flamencos. Informan: Zanja 143.

FINCAS RUSTICAS. — VENDO LAS mejores fincas provincia Habana; usted puede hacer su elección de carretera, cabida, casa y arbolado, magníficas tierras, también vendo magníficas fincas para cría ganado y puercos, en las provincias Matanzas y Pinar del Río, fincas para establecer vaquerías, próximas a la ciudad. Fernández Hermo, Manzana Gómez 453 M-2758.

51 ESTABLECIMIENTOS

SE VENDEN POR NO PODERLOS atender su dueño, los mejores manantiales con cuatro mil metros de terreno en las afueras de Guanabacoa teléfono A-6128.

OJO.NO PAGUE SOBREPRECIOS

Desde $400 hasta $5.000, las mejores bodegas, barras, cafés, lecherías y demás establecimientos; en venta y a cambio por propiedades y valores. Informes gratis: Suárez, Belascoaín y Figuras, café.

VENDO CAFE RESTAURANT

Acreditado. En este giro, lo mejor de La Habana. Lujosamente montado, propio para dos socios que quieran hacer capital. Lo mismo cambio por propiedad o crédito hipotecario. Informes: Alvarez, San José y Belascoaín, café.

BODEGA EN CALZADA: $1,200

Sola en esquina, largo contrato: $20.00 de alquiler, casa para familia. Tengo otra de más precio. Puede escoger. Informes: San José y Belascoaín, café, Alvarez.

OCASION UNICA. POR TENER QUE ausentarme del país cedo contrato finca 12 caballerías provincia Habana primera calidad, abundante aguaá propia para cultivo de arroz, tomate, papas, caña y frutos menores, o admito socio honorable con $2.000 que se haga cargo administración y cultivos actuales. Dirigirse por escrito a Zoilo Guzmán, anuncios clasificados de este periódico.

DESEO COMPRAR COLEGIO. EScriban a «Profesor». Clasificados del DIARIO DE LA MARINA.

FARMACIAS. OPORTUNIDAD. SE venden varias. Si no dispone como múnimun de un mil pesos en efectivo, no pierda tiempo. Informan: Aldaya y Basté, Compostela núm. 83.

CASI REGALADO UNA CARNICERIA buen contrato y poco alquiler tiene venta y está al día. Lacret y Sola.

VENDO: CANTINAS, BODEGAS, CAfés, lecherías y vendo un gran cine, en $4,500. Tengo grandes negocios. No deje de verme, si quiere comprar. Informes: Galiano 125, café. García.

ATENCION: VENDO EL MEJOR NEgocio del año comercial, propio para dos socios que quieran hacerse ricos. Tiene local para familia. Calle O-Reilly Informes: Galiano 125, café, Sr. García.

VENDO CAFE BAR-RESTAURANT, bien conocido y situado para turismo, buen contrato necesarios 4000 pesos. No trato corredores. Escribir J. J., Clasificados DIARIO MARINA. Y detallaré.

SE VENDE VIDRIERA DE TABAcos y cigarros, con cerca de 40 billetes de la Lotería. Contrato de largos años. Venta garantizada de billetes, etc., etc., en el punto más céntrico de La Habana. Está abierta todo el día y gran parte de la noche, hasta la madrugada. Cuando sepa el precio querrá comprarla. Damos algunas facilidades de pago. Informes: Del Valle, Telf. X-1139, a cualquier hora. Puede verme en Trocadero 13, esquina a Consulado, de 2 a 3 a de la tarde.

BODEGA. ESTE SI ES UN NEGOcio magnífico para el que tenga la suerte de hacerse de él. Vendo bodega por la tercera parte de su valor, garantizo una venta de $55 diarios, lo hago debido a asuntos de familia. Doy facilidades en el pago. Informes señor Martínez, teléfono FO-2622.

52 BOVEDAS Y PANTEONES

2 BOVEDAS SE VENDEN, UNA próxima a la entrada general y la otra un poco más lejos en muy buenas condiciones. Para informes teléfono F-3022. Suárez.

TENGO BOVEDA, ORILLA DE CAlle, una de centro y panteón de dos bóvedas, cerca de la Caypilla. Precios de situación. Félix Rodríguez, Doce número 219: F-6258.

53 AUTOMOVILES-ACCESORIOS

SE VENDE AUTOMOVIL CUÑA CUpé con 5 gomas nuevas, marca Graham Paige, del 30, en perfectas condiciones. Verse, en Animas 163, garage.

SE VENDE AUTOMOVIL CHEVROlet del 28, abierto, en perfectas condiciones. Informes: Animas 163, garage.

POR AUSENTARME DEL PAIS, vendo Buick cerrado, del 35 al 36, en uso ninguno. Está de paquete, de 8 a 12 y de 1 a 7. Avenida Wilson número 75, esquina a Dos, Vedado.

CAMION CHEVROLET DEL 34, COMpletamente nuevo, carrocería de estacas. Se vende. Calixto Ramos, Adolfo Castillo 82, Guanabacoa.

AUTOMOVIL FORD 1930, DE CUAtro puertas, perfectas condiciones, gomas nuevas. Se vende en 300 pesos, por embarcar, reparto Miramar, calle Ocho, entre Quinta y Séptima Avenidas, villa Hadee. Telf. FO-2189.

SE VENDEN DOS AUTOMOVILES, marcas Plymouth y Dodge. Informan: San José 126, taller de José Iglesias.

MANDRAKE :-: :-: :-: :-: :-: BUENA DEFENSA :-: :-: :-: :-: :-: Por Lee Falk y Phil Davis

VENTAS

53 AUTOMOVILES-ACCESORIOS

VENDO FORD, 1933, DOS PUERtas, perfecto de pintura, gomas motor y radio, 19.000 millas recorrido, precio razonable. Garage San Lázaro entr e Blanco y Galiano.

$250.00. FORD DEL 29, CERRADO, 4 puertas, 6 cristales, completamente bueno, de 8 a 12 y de 1 a 5 p. m. Angeles 32.

VENDO BUICK DEL 31, PERFECtas condiciones, $320.00, cinco pasajeros, abierto, otro Sedan del 29, 4 puertas, $200.00. Con chapas. Informan Hornos 12 entre Príncipe y Vapor.

CHEVROLET DEL 35, STANDARD, cuatro puertas, con radio. Todo nuevo, por embarcar, en 625 pesos. G. número 68, Vedado: F-3093.

SE VENDE UN AUTOMOVIL STUdebaker de 7 pasajeros, cerrado, 6 cilindros, 5 gomas nuevas del año 1930, está como nuevo, lo vendo por embarcarme. Línea y Cuatro. Vedado

VENDO AUTOMOVIL CERRADO COmo nuevo, magníficas condiciones mecánicas, gomas nuevas, etc. Precio único: $450.00. Verlo, garage Guajiro, Infanta y 27. Informan Departamento 504 M y 23. teléfono F-5964

VENDO FORD DEL 29, DOS PUERtas; Ford V-8, 4 puertas; Plimouth del 34, 4 puertas. Hágase de un carro moderno. Le tomo el suyo. Véame, seguro chance Negocio, 23 número 455, entre Doce y Catorce, Vedado.

VENDO MAGNIFICO AUTOMOVIL europeo, marca La Salle, cinco pasajeros, 5 ruedas metalizadas, en perfecto estado. Salud 55, J. Posse.

VENDO OMNIBUS PULLMAN Y DOS chassis largos todos reconstruidos y perfectos, facilidades, garage Pomar frente agencia Ford, Concha y Luyanó, pregunte por el Catalán.

DESEA VENDER O CAMBIAR SU automóvil? ¿Está interesado en la adquisición de alguno? Visite la Compañía Vendedora de Automóviles en Zanja 142 donde encontraaá todo género de facilidades. También se admiten máquinas a estorage a precios reducidísimos.

SE VENDEN DOS CAMIONES FORD Reparto carrocería fábrica, funcionan perfectamente, doy grandes facilidades, sirven para cualquier industria, garage Europa, preguntar por el Americano, Concha y Luyanó.

VENDO EN PERFECTO ESTADO DE conservación y funcionanmiento, un Buick cerrado, 4 puertas, 5 gomas nuevas, maderas caoba, modelo 27. Una oportunidad que usted no debe perder. Muy barato. Pregunte por Julio, en la calle Diez número 17, entre Línea y Calzada.

PARA UNA BUENA MOTOCICLEta, cadenas, puños de goma cualquier reparación o pieza de repuesto, la «Casa Presas» le ofrece la mayor garantía. Amargura 51. Habana.

GANGA: FORD SEDAN, DEL 35

Al 36, 4 puertas, gomas nuevas, pintura de fábrica, flamante. El más económico que rueda. Necesito otro carro chico. ¡Véalo hoy! Jardín «Radial», Galiano 40.

54 MAQUINARIAS

VENDO POLEAS DE ACERO DESplegable, de 60, 48, 40, 36, 30, 28, 24, 20, 18, 14, 12 y 10 plgs. pedestales chumaceras ejes de 1.15|16 Copling dos fraguas chicas un taladro, bomba Goul de 2 con su motor de gasolina cadenas Link Bells, 50.000 ladrillos colorados. Precios de gangas. Monte No. 461 Teléfono A-9081

SE VENDE UNA MAQUINA DE IMprimir italiana, marca «Ape», de 36 por 50.1/2 casi nueva, especial para trabajos finos a colores Precio razonable. «Parisina», Apartado Postal 509, Habana, teléfono I-3967.

VENDO BOMBAS TRIPLEX P. PROfundo, 460 g. p. m.; turbinas inyección, condensadores, 3,500 g. p. m., 1,800 r., nuevas; donkeys, 1, 2, 3, 4 5 y 6 pulgadas; prensa jalea; prensa filtro; plantas hielo, 2, 4, 10 y 15 toneladas, cortinas expansión directa, 3,000 litros leche, pailas, tachos, cobre, pasador guayaba, planta éter; bomba vacío, 5, 2, 12; máquina vapor, 10, 15, 25, 45, 75 HP.; motores marinos, petróleo, WMW., 120 HP.; americanos, 75 HP. y 10 HP.; Winche, 2 cilindros, barco; correas y poleas, 6, 8, 12 y 16 pulgadas; diferenciales, 1, 3, 4, 6 y 10 toneladas; camión White, volteo. Manila número 12, Cerro. Hilario García: I-5619.

VENDO ELEVADOR ELECTRICO, completo, para carga. Caldera horizontal 50 H. P., Vertical de 10 y 15 H.P. Informa Sr. Rodríguez, Santa Catalina 15, altos. Cerro. Habana.

CARPINTEROS:

Está al llegar lote maquinaria belga, marca DANCKAERT; aproveche oportunidad de esta gran maquinaria. Toda viene montada en caja de bolas. JOSE VIDAL. Cuba No. 3, Habana. A-9643.

SE VENDE A PRIMERA OFERTA RAzonable, máquina de planchar casimires, modelo 7-A, reformada, poco uso, tintoreréa «Alas», paradero Pogolotti. Telf. M-2792.

56 MUEBLES Y PRENDAS

PARTICULAR VENDE REGIO JUEgo cuarto arte moderno 3 cuerpos. Ocho piezas. No mueblistas. Dragones 100, 2o. piso esquina Campanario

GANGA. JUEGOS CUARTO MODERnos completos desde $75.00, comedor Renacimiento y arte moderno lujosísimo, desde $75.00. Recibidores desde $28.00, objetos arte, piezas sueltas, no pague lujo. Salud 47.

VENDO JUEGO CUARTO MODERno, $25, otro 3 cuerpos, coqueta modernista baratísimo, comedor 9 piezas $25. sala $14, lámparas, nevera. Jesús del Monte 27, altos, una cuadra Esquina Tejas.

VENTAS

56 MUEBLES Y PRENDAS

SE VENDE UNA EXCELENTE NEvera muy barata, propia para fonda, bodega o café. Aguila 183 entre Reina y Dragones.

VENDO JUEGO DE CUARTO COMpuesto de 7 piezas, de caoba, en color obscuro, 10 No. 16, bajos, entre Línea y Calzada.

MUEBLES EN GANGA

Juegos de cuarto, Arte Moderno: $4.00 mensuales; comedor, caoba, último estilo: $3.00 mensuales; sala o recibidor, modernísimos: $3.00 mensuales; juego de cuarto, 3 cuerpos, caoba, últimas creaciones: $5.00 mensuales. Precios muy bajos.

"LA EMINENCIA", NEPTUNO 188
entre Gervasio y Belascoaín.

SE VENDE UN RELOJ DE PARED, Amsonia, treinta días de cuerda; dos extinguidores químicos y dos máquinas Egri, para remisiones. Consulado 78.

DIPLOMATICO QUE SE MARCHA para su país, vende los muebles de su piso, que les costó $900 00 y los vende en $350.00, al contado: sala, comedor, saleta, 2 habitaciones y cuarto criados. Beers, Plaza de La Catedral 16: M-7730.

SE VENDE, CASI REGALADO, UN juego de cuarto y uno de comedor, San Anastasio 76, entre San Francisco y Concepción.

VENDO ESCAPARATE, 3 CUERPOS; sillón y radio; lujoso comedor, Arte Moderno; sala, moderno; cama, caoba. Urge venta, San Miguel 97, bajos, entre Lealtad y Campanario.

FAMILIA VENDE CUARTO 3 CUERpos mod rno: $85.00; otro regio: $140.00: comedor Renacimiento: $70; lámpara Renacimiento: $25.00; living room, sala y radio Grunow onda corta. Salud 54, entre Escogar y Lealtad.

VENDO JUEGO CUARTO: $20.00; otro 3 cuerpos, $30.0; otro 3 cuerpos, de caoba, último modelo: $55.00, escaparate lunas: $10.00. Varias piezas sueltas, baratas. Maloja 81, entre Manrique y San Nicolás.

FAMILIA VENDE LUJOSO CUARto 3 Cuerpos, butacón con tiradores carey, $125.00, regio comedor Renacimiento, $75.00, Recibidor con espejo, $25.00, sala, lámparas modernas. Concordia 127, Belascoaín y G rvasio

MUEBLES, RADIOS, NEVERAS, LAMPARAS, OBJETOS DE ARTE, PIANOS, JOYAS

Mercancías de calidad. Precios de ocasión. "La Regencia", Suárez 8 y 10, (acera Ten Cent). Teléfono: A-6628.

OBJETOS DE ARTE

Propios para regalos o adornos de su casa. Nuestros precios son incomparables. Extenso surtido en porcelana, bronce, mármol, etc. Paravanes, alfombras, chaisselongs, ceniceros, figuras variadas, espejos y muebles de todos los estilos. Compramos y cambiamos. Salud 9. Telf. M-7179 «La Casa Inglesa».

Baúles y Maletas

Liquidamos gran surtido: baúles y maletas, nuevos y uso. Maletas, desde $0.65. Tenemos maletas y maletines cuero finos, porta sombreros y varios artículos propios, viaje. Aprovechese acaba la temporada. La Casa Inglesa», Salud 9, esquina Rayo: M-7179.

VENDO JUEGO CUARTO $25 OTRO 3 cuerpos $35; otro elegante butacón, sala, comedor, todos caoba, arte moderno escaparate chifforrober, $12. Cama $3.00. San Joaquín 33.1/4. Monte.

COMPRE BUENOS Y ECONOMICOS juegos de cuarto, de comedor, modernos y Renacimiento y sala. Se vende un juego dorado, muy barato. No compre, sin antes visitarnos. Manrique número 73. Telf. M-2484.

LA CASA MOSQUERA

San Rafael 129 y 131. Telf. U-5437

Amueble su casa con gusto y con poco dinero. También le cambiamos sus muebles o hacemos el negocio que más le convenga. Háganos una visita. No perderá tiempo. La Casa Mosquera, San Rafael 129 y 131. Telf. U-5437. Facilidades de pago.

VENTAS

56 MUEBLES Y PRENDAS

HORROROSA GANGA. VENDO UN juego de cuarto con siete lunas biceladas, por tener que embarcar, barato. Para verla San Lázaro 334, antiguo.

MUEBLES DE LUJO VENDO A particulares por embarcar. Calzada de Columbia entre el Puente Almendares y Avenida de los Aliados.

URGE VENDER: UN FINO JUEgo de cuarto, de tres cuerpos, último estilo, está intacto; otro, de sala, de nueve piezas, espejo colgado; y uno de comedor, chico, moderno. También un radio grande, de elegante mueble y una nevera chica, por lo que ofrezcan, San Rafael 143 E., entre Soledad y Aramburo.

"LA PREDILECTA"

Muebles oportunidad. Gran cantidad, a precios bajísimos. Facilidades pago: juegos cuarto, comedor, sala y piezas sueltas. Radios "Pilot", baratísimos. "La Predilecta", San Rafael 171, entre Marqués González y Oquendo: U-1729.

OBJETOS DE ARTE

Gran surtido en jarrones de porcelana, lámparas, alfombras, gobelinos, cuadros, figuras de bronce y marfil, abanicos, joyas e infinidad de objetos muy propios para regalos.

"LA PREDILECTA"
San Rafael esquina Oquendo
al lado del Bar.
U-2530.

«TU QUIELE CAMBIA» NO NOS REferimos a la sillería «Thonet» Viena, sino la respuesta dada por un condenado a la horca, al que le ofrecían la Gloria, lo mismo ofrece J. Naveira, S. en C. al representante que tan bien trata a los mueblistas que vendemos a plazos. ¡No arrempujen que ya Genaro arrempujó! Felicitamos a los vendedores de radio Westinghouse y autos por el privilegio. Parece que usan jabón Castilla natural «Rosnovoa», Galiano 94.

MUEBLES EN GANGA

Juegos cuarto: $30.00; idem., 3 cuerpos: $40.00; sala: $15.00; comedor: $30.00; escaparates: $9.00; con lunas: $15.00; mesas correderas: $4.00; aparadores: $6.00; 6 sillas y 2 sillones: $10.00; neveras: $10.00; máquinas de coser y escribir. Se cambian y compran toda clase de muebles, pagando más que nadie.

LA PRINCESA, SAN RAFAEL 107
entre Escobar y Gervasio: U-7926.

MUEBLES BARATOS
A VERDADEROS PRECIOS
Liquidación permanente de radios, juegos de sala, cuarto y comedor.

VENGA A VERNOS EN SEGUIDA
Ahorrará dinero, Facilidades de pago. Tomamos sus muebles a cambio
«La Casa López», Belascoaín 78, entre Jesús Peregrino y Pocito.
Teléfono U-4541.

MUEBLES

A plazos y con grandes facilidades de pago, en LA PROTECTORA, Belascoaín 68. Liquidación de juegos de cuarto, sala, comedor, neveras, lámparas y piezas sueltas. Le tomamos sus muebles, como parte de pago. No deje de visitar la gran mueblería LA PROTECTORA, de Belascoaín 68, esquina a Salud: U-3145.

FRIGIDAIRE, CASI NUEVO SE VENde de nueve pies cúbicos de capacidad Véalo en casa de L. Sosa y Cía. Obrapía y Aguacate.

COCINA DE GAS. SE VENDE UNA de 4 hornillas con horno etc., en muy buenas condiciones, $20. Informan: F-3691.

MUEBLES A PLAZOS

Gran cantidad en juegos de cuarto sala y piezas sueltas. Ultimos modelos.

SEMANAL: $1.50

En las ventas del contado, casi regalado. También compramos y cambiamos, tomándolo como fondo, ofreciendo las mejores ventajas. Le invitamos a que nos haga una visita en Neptuno núm. 235 y Soledad: U-1360.

VENTAS

56 MUEBLES Y PRENDAS

VENDO LUJOSO JUEGO CUARTO, 3 cuerpos, modernista, con lámpara en la cama, propio persona de gusto, poco uso, se da barato; comedor, Renacimiento, completo; recibidor, Arte Moderno, living room; lámparas, radio, nevera. Prado 27.

VENDO A PARTICULARES UN JUEgo de sala y otro de recibidor modernos, un radio y un chiffonier. Escobar 97, bajos, entre San Rafael y San José.

VENDO JUEGO DE RECIBIDOR MOderno; uno de comedor, grande. Los doy barato, por embarcarme. Carlos III número 71. Telf. U-6772. Informan, bodega.

JUEGO DE CUARTO, DE 9 PIEZAS. Está nuevo y moderno: $20.00 y el de tres cuerpos: $28.00; juego comedor y nevera, por pronto embarque. Sitios 40, entre Rayo y San Nicolás.

RADIO VICTOR, DE LO MAS MOde no: $20.00, (por embarcarme). Deseo tratar con particular. Grandes voces y alcance. Tiene poco uso. Neptuno 220, entre Soledad y Aramburo.

MUEBLES A PLAZOS

Brindamos los mejores muebles, desde los modestos a los más lujosos. Facilidades de pago. Especialidad fabricación. Tomamos muebles en fondo. Díaz y Chao, Neptuno 197 y 200, entre Belascoaín y Lucena: U-5154.

LA CASA INGLESA
SALUD Nº9 ESQ A RAYO
TELF. M-7179

Muebles finos y corrientes, nuevos y usados: comedor, Renacimiento: $65.00; Arte Moderno: $50.00; cuarto: $25.00; sala: $10.00; cenicero chaislongs, alfombras, lámparas, paravanes, espejos. Compramos, vendemos y cambiamos. Visítenos y ganará dinero. «La Casa Inglesa», Salud 9, esquina Rayo: M-7179.

ANTIGUEDADES Y OBJETOS

De Arte, crucifijos de tallas admirables, cuadros de mérito, bandejas, juegos de café, cubiertería, candelabros, escribanías, jarras y palanganas y otras cosas. Toda plata legítima. Alhajas antiguas y modernas, en profusión, a precios reducidos.

CARBALLAL HERMANOS
San Rafael 138, entre Gervasio y Belascoaín. Telf. U-5744

MUEBLES A PLAZOS

Brindamos los mejores muebles, desde los modestos a los más lujosos. Facilidades de pago. Especialidad fabricación. Tomamos muebles en fondo. Díaz y Chao, Neptuno 197 y 200, entre Belascoaín y Lucena: U-5154.

"La Nacional"
Dinero por joyas y muebles.
Compra y Venta
MUEBLES PARA OFICINA
Disribuidores de los muebles de acero "Steel-Age".
EQUIPAJES
BAULES Y MALETAS
Surtido completo
Registradoras "NATIONAL" con garantía mecánica.
"LA NACIONAL"
Villegas 93, entre Teniente Rey y Amargura. A-9915.
56

CAPAS DE AGUA: $2.00

Procedentes de empeño: fluses, zapatos, pantalones, sobrecamas, abrigos, maletas, prendas, relojes. Mil objetos que realizamos. Véalos: Monserrate 39 y Parque de Zayas. Telf. A-8054.

JOYAS Y MUEBLES

Visite nuestra enorme exposición El más acabado y variado surtido, a los precios más bajos. Baúles y maletas de todas clases.

"LA PERLA"
Animas número 84, casi esquina a Galiano.
Teléfono: A-8222.

VENTAS

56 MUEBLES Y PRENDAS

DOS JUEGOS DE CUARTO, ARTE Moderno. El de dos cuerpos: $21.00; tres cuerpos: $29 00. Están nuevos. Radio Víctor: $22.00 y demás muebles, baratos, por reducirme. Neptuno 220, entre Soledad y Aramburo.

CAPAS DE AGUA: $2.00

Procedentes de empeño: fluses, zapatos, pantalones, sobrecamas, abrigos, maletas, prendas, relojes. Mil objetos que realizamos. Véalos: Monserrate 39 y Parque de Zayas. Telf. A-8054.

OBJETOS ARTE JOYAS

A precios increíbles liquidamos: Figuras de bronce y marfil, porcelanas, lámparas y Frigidaire, relojes de pared y pie, gobelinos, juegos de cubiertos de plata, de café, objetos de plata, mubeles antiguos y modernos. También tenemos un surtido enorme de joyería fina.

"LOS TRES HERMANOS"
Consulado núms. 94 y 96
Telf. M-3534.

VENDO LINDO JUEGO DE COMEdor, francés, con gran vitrina, fabricado en Francia. También un salón dorado, con regio tapiz y cortinas iguales, con su lámpara. Otro juego de living, en terciopelo rojo, dos reposteros españoles, en seda, y una vajilla. I, número 18, esquina a Once.

FAMILIA, VENDE DOS JUEGOS cuarto, modernos, tiradores Galalit: $70.00; otro $55.00; comedor: $28.00 recibidor: $38.00; nevera porcelana: $18.00; burá: $8 00. Urge venta. Sitios 111, entre Campanario y Lealtad.

MUEBLES BARATISIMOS

Juegos cuarto, sala, recibidor, comedor, escaparates, camas coquetas, aparadores vitrinas, mesas comer, neveras, lámparas, radios máquinas Singer, burós, libreros, cuadros, gobelinos, espejos, relojes, sillas, sillones, mamparas y piezas sueltas. Amueble su casa, por bajo precio. «La Colonial», San Rafael 152, esquina a Marqués González: U-1488.

SALUD 11 M-9136

Muebles finos y corrientes: juegos de cuarto: $30.00; sala: $12.00; recibidor: $25.00; comedor: $40.00. Objetos de Arte, pianos, radios, lámparas, juegos Renacimiento y juegos de cuarto, de 3 cuerpos.

Equipajes y objetos varios

Baúles y maletas Gran surtido en neveras nuevas y de uso, contadoras, cajas de hierro, vidrieras, archivos y cafés. No cierre trato sin antes vernos. Compro, cambio y vendo. Espèramos su visita.

Salud 11, entre Rayo y San Nicolás.

Compramos, cambiamos y vendemos: M-9136.

«EL 21 DE SALUD», VENDE TODA clase de muebles, a precios sumamente baratos: juegos de sala: $30.00; juegos cuarto, desde $25.00 y toda clase de piezas sueltas. Visítenos.

BAULES Y PUPITRES

Procedentes de empeño: capas, maletas, fluses zapatos, pantalones, sobrecamas, abrigos, prendas, relojes. Mil objetos que realizamos. Véalos: Monserrate 39 y parque de Zayas. Telf. A-8454.

LA CASA CABARCOS

Muebles del hogar y oficinas y taller de reparaciones: máquinas escribir y sumar, cajas contadoras, etc., baúles y maletas e infinidad piezas sueltas. «La Casa Cabarcos», S. A., Salud núm. 49. Telf. A-9468.

CASA ARECHAGA
«EL SIGLO»
TALLER DE EBANISTERIA

Muebles en todos los estilos, los encontrará visitando ésta su casa. Vendemos únicamente a particulares. Precios sin competencia. Manrique 189. Telf. A-6136.

VENTAS

56 MUEBLES Y PRENDAS

PUPITRES Y BAULES

Procedentes de empeño: capas, maletas, fluses, zapatos, pantalones, sobrecamas, abrigos, prendas, relojes. Mil objetos que realizamos. Véalos: Monserrate 39 y Parque de Zayas: Telf. A-8054.

57 UTILES DE OFICINAS

MUEBLES DE OFICINA

Vendo y compro: sumar, calcular, burós, archivos, Kardex, tarjeteros, cajas caudales, satélites, libreros, pupitres, sillas giratorias, percheros y toda clase de equipos oficina. Dr. Julio de Cárdenas, entre Perfecto Lacoste y Villegas. Telf. M-8638.

Bolsa de Muebles de Oficina

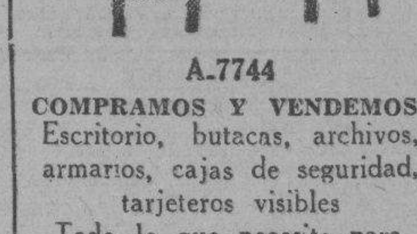

A-7744
COMPRAMOS Y VENDEMOS
Escritorio, butacas, archivos, armarios, cajas de seguridad, tarjeteros visibles
Todo lo que necesite para oficina.
Véanos antes de comprar.
Compostela núm. 55, entre Obispo y Obrapía. Teléfono A-7744.

ARCHIVOS
GF Allsteel

DESDE $29.00

¿Para qué comprar un archivo de uso o muebles para oficina de uso, si nuevo le cuesta más barato?

Casteleiro Vizoso y Cía
Oficios y Lamparilla
A-8838

MAQUINAS, ARCHIVOS, BUROS, DINERO, JOYAS

Radios. Empeño, compro y vendo: máquinas de escribir, sumar, calcular y coser, archivos-cajas, mimeógrafos, pupitres, equipajes, objetos de Arte, satélites y mesas.

FLUSES, A $2.00
Procedentes de empeño: pantalones, sobrecamas, zapatos, maletas, etcétera.
LA HISPANO CUBA
Monserrate 39 y Parque Zayas. A-8054.

MAQUINAS DE ESCRIBIR

Máquinas de escribir, sumar, calcular, burós, archivos, libreros, tarjeteros, Kardex, satélites, cajas hierro, estantes acero, juegos recibidor, carpetas, divisiones, pesas Toledo. Compostela 43, entre Dr. Julio de Cárdenas y Presidente Zayas. Telf. M-8638

58 LIBROS E IMPRESOS

LIBRERIA «ALBELA», CONTINUAS novedades científicas y literarias. Libros de Enseñanza Elemental y Superior Revistas de Modas. Agencia exclusiva «Le Femme Chic», de París; «Chic Parisien» y todas sus publicaciones, las mejores del Mundo. Pídalas en esta librería. Compra y venta de libros antiguos, con grabados, preferentemente cubanos o que traten de Cuba. Belascoaín y San Rafael: U-5782. Apartado 511, Habana.

VENTAS

59 RADIOS

UN MINUTO SERA TARDE

Radio Crosley, gabinete: $17.00; Deleite 1935: $12.00; Majestic 1935: $25.00; Atwater Kent, Voz de Oro: $22.00. Todos garantizados. Hago cambios, Monte 217, altos, esquina a Figuras: M-2926.

RADIOS GRUNOW Y PHILLIPS 1936

Llegaron todas ondas. A plazos, desde $5.00 mensuales, admitiéndole como parte pago: radios, ortofónicas, neveras, máquinas coser automóviles. Solicite demostración. Monte 217, altos: M-2926.

VENDO RADIO MAJESTIC: $15.00; radioelectrola RCA, $30.00; Grunow, onda corta, baratísimo; radio gabinete: $15.00, funcionando correctamente. Hago cambios. Jesús del Monte 27, altos, una cuadra Esquina Tejas.

GRAN OPORTUNIDAD: SE VENDE un radio, todas las ondas, ocho tubos metal, que no hace 15 días llegó de fábrica. Se da por menos de la mitad de su precio. Zulueta 36-C. Telf. M-9759.

VENDO ATWATER-KENT ULTIMO modelo siete tubos metal, toda onda, perfecto, poco uso, antena, coupler, ojo mágico, instalado dos muebles caoba, control remoto. Algo superior para persona de gusto. Informan FO-7497.

RADIO "GRUNOW", MODERNO milagro del radio, sigue siendo el radio perfecto. Pida demostración: U-4205. Véalos, San Miguel 129, altos entre Gervasio y Escobar. Desde $5.00 mensuales. Remitimos catálogos.

SI SU RADIO NO FUNCIONA LLAme al I-5466 y pasaremos inmediatamente a revisárselo sin costo alguno para usted. Economía, Rapidez y Garantía. González Rancel I-5466.

COMO NUEVO, DESDE $10.00, RCA. Grunow, Philco, Majestic, etc, cualquier onda. Todas ondas, desde $35.00 Magníficos, garantizados, baratísimos. Oirlo es desearlo. Aguila 51: A-7159.

60 INSTRUMENTOS DE MUSICA

$80.00 VENDE FAMILIA PRECIOcísimo piano color rubí teclado muy blanco, excelentes voces, moderno, apenas usado garantizado de comején con banqueta. Buenaventura 33, esquina a Concepción. Víbora.

VENDO UN BUEN PIANO, DE MARca bien acreditada, casi nuevo, moderno y a un tono perfecto, de 435 vibraciones por segundo, muy barato. Dragones, frente al teatro Martí.

VENDO MAGNIFICO PIANO MOderno, propio para persona de gusto. Urge venta, por no necesitarlo. Perseverancia 1 casi esquina a San Lázaro.

PIANOS DE GANGA
Por $6.00 y $7.00

Usted puede hacerse de un piano de las famosas marcas «R. S. Howard» y «John L. «Stowers».

San Rafael 29. Telf. M-1973. Habana

VENDO REGIO PIANO, TRES PEdales, propio para estudios superiores o profesionales. Negocio rápido. Aguila 150, por Corrales, al lado carnicería.

VENDO MAGNIFICO PIANO ALEman, R. Gors Kallmann y una mesa imperio, de gran lujo, con estatuas bronce. Los doy sumamente baratos. San Rafael 141, al lado del bar.

CONSERVATORIO. LIQUIDA SUS pianos, completamente nuevos; americanos, alemanes y franceses a primera oferta, por tener que embarcarme. Calle Doce número 7, entre F y G, frente a la destilería Habana, reparto Batista, X-2139.

"LA PREDILECTA"

Gran liquidación de un enorme surtido de pianos verticales y cuarto de cola, de las más acreditadas marcas, a precios sin competencia y con grandes facilidades de pago. También los alquilamos.

San Rafael y Oquendo.
al lado del Bar.
U-2530.

LOS MEJORES PIANOS LOS VENde «La Internacional». Cuarto cola y verticales famosas marcas «Steinway», «Ronich», «Pleyel», «Karman». Grandes facilidades pago «La Internacional» San Rafael 57 esquina a Campanario.

AFINADORES

$2.00 SOLAMENTE LE CUESTA afinar su piano, poniéndole cuerdas gratis nuevas siendo pocas las rotas. Reparaciones grandes baratísimas. Oiga tocar al afinador lindas piezas. Teléfono I-3186.

AFINE SU PIANO POR $2.00, CON toda garantía y seguridad. Manuel Domínguez, afinador-mecánico, graduado en la Escuela «Danguard», de New York. Taller de Reparaciones, Dragones entre Prado y Zulueta. Telf. M-3040.

61 DE ANIMALES

VENDO 50 VACAS PARIDAS LEcheras, raza Holostein y Jersey, cruzadas a escoger entre 120, magníficas. Juan Miguel Fernández, Vereda Nueva.

VENDO 2 VACAS DE RAZA PROduciendo 10 y 12 litros de leche 40 gallinas Leghon a 90 centavos, 2 cochinos, 2 novillas y 2 chivas de raza. Reparto Liucero. Finca Rosario. Al lado del Campo Armada. Puente.

VENDO CABALLO TRINITARIO NEgro, 4 años, propio para niños. Finca «La Dionisia», al fondo del Cementerio de Colón.

SE VENDEN DOS VACAS DE RAza, recentinas. Informan en San Cristóbal número 3, esquina a Prensa.

IMPORTAMOS Y VENDEMOS ANImales de pura raza para sementales como caballos, asnos, toros de razas de carne y de razas lecheras, cerdos, carneros, etc. Harper Brothers, Concha número once. Teléfonos X-2649, X-3621 y FO-7342.

VACAS RECENTINAS

Buenas lecheras, primer y segundo parto, cruzadas de Holstein y Jersey. También añojas y novillas. Informan: Ayestarán número 1. Telf. U-1129.

Lea ¡ALERTA! al mediodía. Un periódico al alcance de todas las mentes y todos los bolsillos

TOMASITO :-: :-: :-: :-: :-: LAS ENFERMEDADES :-: :-: :-: :-: :-: Por Paul Pim

M.E.C.D. 2016

RAREZAS DE LA VIDA

Por Richard W. Thomas y Walter Galli

VENTAS

61 DE ANIMALES

VACAS RECENTINAS

Se venden, de mucha producción. Lotes de añojas y toretas, toros y añojos, yuntas de bueyes y un caballo caminador, muy manso, propio para señora, finca La Milagrosa, carretera de Vento, kilómetro 10. Informes: Telfs. I-7139 y M-2189. F. Fernández.

VENDO, A PRECIO DE SITUACION, mulos, carros y arreos de todas clases; caballos, mulos de monta y Pony, 4 potros sementales, 7 y media cuartas, bonito color; 4 mulos, criados, domados, de monta y cerreros; carros cerrados, para lecheros y panaderías. Domingo Jarro, Marina y Atarés, Jesús del Monte: X-2876.

62 OBJETOS VARIOS

YACHT: SE VENDE, 38 PIES DE largo, motor marino Scrip de 35 H. P. nuevo, planta eléctrica Delco, pueden dormir 5 o 6 personas en magníficas condiciones. Se aceptan ofertas razonables. También un auto Pontiac 1935 con 9500 ks. en $850. Para más informes: FO-1894 antes de las 9 a.m. y después de las 7 p.m.

SE VENDE UN YACHT ELCO, DE 34 pies de eslora, motor Kermoth de 150 caballos, con 4 literas, cocina, vajilla, radio, etc. Precio muy bajo. Informes: F-5333.

SE VENDE UNA BUENA CAJA CONtadora National, ferretería El Llavín, Galiano y Neptuno.

SE VENDE EL ARMAZON Y TECHO de una nave, 20x35 metros. Informan M-1085.

VENDO VIDRIERAS MODERNAS, DE todos tamaños, cantina moderna, nevera grande, otra porcelana, vidriera lunch, 10 mesas para café. Todo muy barato. Estrella 109, por Campanario, carpintería.

REINA 22 ESQUINA RAYO, REMAto varias vidrieras por ocho días, también remato una columna llamada ambar francesa, es de cuando se fundó la República de Cuba del Marqués de Peña Plata, recuerdo francés, también un mostrador de sabicú.

MAGNIFICA OCASION

Fiamante armatoste de cantina, completo, con refrigeración Lipman, en perfecto estado y listo para instalar. Se vende en condiciones ventajosas. Puede verse en Galiano y Zanja. Cacheiro y Hermano, Obispo 65. Telf. A-7780.

SE VENDE UN COCHECITO TIPO cesta, propio para niños. Informan Calzada 54, Vedado, telfono F-6342, de 8 a 6 p.m.

SE VENDEN DOS MARQUETTES, muy baratos. Soledad número 24, garage.

LIQUIDAMOS PESAS USADAS, DE todas marcas: comerciales, domésticas e industriales. Reconstruimos y cambiamos. Venta y servicio organizado en todo el país. Escriba: Agencia Pesas «Toledo»: A-7807. Habana y Chacón.

Dinero-Hipotecas.

63 SOLICITUD

TENEDORES DE PESETAS ESPAÑOLAS

Vendo moderna casa, con todas las comodidades, por pesetas, aquí o en España. Para informes: Carlos III núm. 50.

HAGA DINERO GANE $150 MENsuales trabajando desde su casa en honorable ocupación, diríjase a Enrique Hernández. Martín C. Valle No. 50, Cabaiguán, Cuba.

Dinero-Hipotecas.

63 SOLICITUD

FACILITO DINERO SOBRE BOVEdas y panteones, desde 50 pesos, con mucha reserva, firmo en el día. También hipotecas desde $300-00. Informes: J. Llanes, Sitios 42, esquina a San Nicolás, teléfono M-2632.

DINERO EN HIPOTECA

En todas cantidades, al tipo más bajo de plaza, con la mayor reserva y prontitud.

MIGUEL F. MARQUEZ

Empedrado 16, altos. Telf. A-8450.

GONZALEZ: I.6157. HIPOTECAS

Y préstamos. Compra y venta. Bonos, acciones, fincas urbanas, rústicas y solares. Dinero sobre valores en general. (Imprescindible los documentos). Apartado 1358. Telf. I-6157.

64 OFERTAS

VENDO CREDITO HIPOTECARIO tres mil pesos vencido 8 por 100 interés, sobre buena propiedad Vedado, no corredores. Informes F-6587.

DOY DINERO, CUALQUIER CANTIdad, hipotecas al 7 por ciento, en 24 horas; bóvedas, alquileres, etc. Véame, no pase apuros. Resuelvo problemas. Alberto Cuervo edificio La Metropolitana 342: M-2808.

DOY DINERO EN HIPOTECA, 1000 pesos al 8 por ciento, también sobre bóvedas y panteones, trato directamente con el interesado. Vedado calle Dos 271 entre 31 y 33. Angel Peon.

DINERO SOBRE ALQUILERES, PANteones, al 2 por ciento; sobre casas y terrenos, al 6 por ciento. Fabricamos casas a plazos. Dinero sobre automóviles y condominio. Lealtad 28, de 10 a 12 y de 3 a 5: M-9623.

DINERO.

Lo facilito en primera hipoteca sobre buenas garantías. Fernández Hermo. Manzana de Gómez 453. M-2758.

DINERO

No pierda tiempo. Cuando necesite tomar dinero en hipoteca o Pagarés, vea a M. Fernández, San Ignacio 50. Teléfono M-9272. De 2 a 5. Operación rápida y absoluta reserva

CLAUDIO DE LOS REYES

Compra-venta de valores

DINERO PARA HIPOTECAS

Compra-venta de casas. Empedrado 35 altos. Teléfono A-7725

DINERO

Doy grandes y pequeñas cantidades en primera hipoteca, desde el 7 por ciento, en adelante, para la Habana y sus barrios. Compro y vendo casas, solares y créditos hipotecarios. Compro y vendo Bonos y Acciones.

JULIO C. GRANDA

Obrapía 33. Telfs. M-5921 y F-5759.

65 BONOS Y VALORES

COMPRO: MONEDA EXTRANJERA, billete y oro, francos suizos, francos franceses, libras esterlinas, pesetas españolas, oro acuñado y metal, valores españoles, miel de abeja, cera de abeja. Amistad 130 y medio La Perla. Bernardo, de 10 a 2.

PARA LAS DAMAS

67 PELUQUEROS

PELUQUEROS A DOMICILIO: SEñoras, caballeros, niños. Corte de cabellos, ondulación, aplicación de tintes. Un servicio: $0.30; cuatro, $1. Confección y reparación de pelucas; bisoñés, trenzas. Ponemos en nuestros trabajos práctica, perfección y arte. Llamen: A-9986.

PARA LAS DAMAS

70 INTERES PARA LAS DAMAS

PAPEL

Para sacar moldes, blanco y rosa. Todo lo que usted necesita para un año. Rollos desde 30 centavos. Zulueta 36-C. Telf. M-9759.

FUERA CANAS: OBTENGA UN HERmoso color: negro, castaño o rubio, usando la tintura «La Favorita». Teñido del cabello: $3 00. Estuche: $1.00 De venta en todas las farmacias. Depósito: Virtudes núm. 28.

VISTA ELEGANTE, CORTE Y CORte sastre por $1.50. Mecanografía, ortografía, taquigrafía y aritmética, por $1.50. Preparatoria $2. Tratar de 5 a 7. O-Reilly 32, altos

EXTIRPACION

De los vellos de la cara, muslos, piernas, etc., por medio de la electricidad. Tratamiento definitivo y garantizado. Señora Alexander. Calle Tercera número 381, entre 2 y 4, Vedado.

CORTE MODERNO NACIONAL

«SISTEMA MENDEZ»

Reconocido como el más completo y rápido para aprender a cortar y coser con perfección. De venta: El Encanto. «La Filosofía» y su autora señora Méndez, en su academia, Neptuno 81. Al mismo tiempo le brinda a las damas, oportunidad de aprenderlo en su academia, a domicilio o correspondencia. Moralidad.

PASATIEMPOS

A las acordes chillones del saxófono y las notas plañideras de la guitarra estos dos humildes insectos están dado una serenata, ¿a qué no adivinan mis lectores a quién?... Se sorprenderán cuando lo vean, trazando una línea continua que enlace todos los puntos en orden numérico.

SOLUCION AL PROBLEMA DE AYER

Ayer como en los días de nuestro (idilio muerto
Tus labios me dijeron ternezas otra (vez
Pero noté que estaba mi corazón (desierto
Y toda yo embargada de dulce (placidez.

(Rosario Sansores.)

PARA LAS DAMAS

70 INTERES PARA LAS DAMAS

MODISTA-ZURCIDORRA. — ZURCIdos semi-invisibles, especialidad en telas gruesas, trajes caballero y señora. Precios económicos Blanco 1, bajos, entre Malecón y San Lázaro.

LA CENTRAL DEL SISTEMA ALEMANY NACIONAL

Autora y directora: Matilde Alemany viuda de Raurell, San José 9. Estudie corte y costura. Matricúlese hoy mismo. Se alegrará dar con este novísimo sistema. Desde la primera clase tomará las medidas. Cortará sus patrones y confeccionará sus vestidos, encontrando al probarlo que está tan bien ajustado al cuerpo, que quedará altamente satisfecha, por su elegancia de puro estilo parisién. A toda mujer es útil y conveniente el aprendizaje de un buen sistema de corte. Posea su **título de profesora de corte por el sistema «Alemany»** y estará asegurada contra posible reveses de fortuna. Clases, ajústese para terminar en dos meses. También a domicilio y cortamos patrones a medida. Vendemos métodos, con explicaciones y grabados, al alcance de todas inteligencias. Cómprelo y damos 6 clases gratis. Precio: $4.00 30 clases. Remito. Sucursales por mis competentes tituladas: Sra. de Orfila, Luz 26; Srta. Hortensia, Atocha 6, Cerro; Sra. Alfonso, Jovellar 39, entre M. y N.

ENSEÑANZAS

75 PROFESORAS Y PROFESORES

INGLES, TAQUIGRAFIA (INGLESA y española). Teneduría, Cálculos Mercantiles, Aritmética, Algebra, Caligrafía, Mecanografía y Ortografía $6 mensuales a domicilio, por el profesor F. Heitzman, Monte 103, altos, M-9247.

$1.75 MENSUAL, 8 ASIGNATUras, todas inclusive. Inscribiéndose hoy. Ultimo día. Aproveche: Inglés, Taquigrafía, Teneduría, Mecanografía, Gramática, Ortografía, Aritmética, Caligrafía. Profesor Tizol: U-4782, San Rafael 87-A, bajos, esquina a Escobar.

INTERNOS: 10 PESOS. ADMITImos niños de ambos sexos, todos los grados. Alimentación abundante y nutritiva. Vigilancia y moralidad. Inglés diario. Estudios comerciales. Colegio Academia Mercantil, Luz número 26.

ESTUDIO LUCILLE, PROFESORA de baile de salón, Rumba y Danzón, «Tap», blue, bailes acrobáticos y cultura física a damas y caballeros. Clases especiales para caballeros Malecón 339, teléfono U-2238.

GRADUADO «LOCK HAVEN NORmal School», Prepara inglés, 2a. enseñanza, Conversación y clases. Teléfonos A-7145 y A-9862.

PROFESOR AMERICANO ABOGADO de Boston (Yale University graduate), da clases de inglés. Método práctico, eficaz y moderno. Tomar informes con uno de sus discípulos. Sr. Antolín, teléfono U-5110.

PROFESOR GRADUADO EN MAdrid y París da clases a domicilio. Enseñanza Primaria, Elemental, Superior y Francés. Emplea modernos sistemas didácticos. Cuotas módicas. Señor Cid, San Nicolás 3. Teléfono M-3423.

FRANCES. — PROFESOR GRADUAdo da clases domicilio, traducciones orales, escritas, correspondencia comercial, se encargaría educación niños, aritmética, álgebra. Joseph Masoin, San Miguel 259, altos, entre San Francisco e Infanta.

CURSILLO DE VERANO

Frescas aulas a la orilla del mar, competente profesorado y excelentes métodos de enseñanza, son las condiciones que ofrece el Colegio Sedano en su Cursillo especial de Verano.

Visite el Colegio y pida informes.

Colegio SEDANO. Línea 2, Vedado. F-3494.

PROFESORA DE 1a. Y 2a. ENSEñanza, años de práctica. Sistema pedagógico. Clases en casa y a domicilio. Preparatoria con el inglés. Doy referencias. F-2635.

ENSEÑANZAS

75 PROFESORAS Y PROFESORES

ACADEMIA POLITECNICA DE LA HABANA

Matricúlese ahora. Curso de Verano, Bachillerato. Curso Secretarial, Contador; Idiomas, método Linguaphone; Taquigrafía Pittman, Gregg, Inglés y Español; Agrimensura; Ingreso Universitario, Escuelas Ingenieros, Arquitectos, Veterinaria; Institutos, Escuelas Comercio Escuelas Militares. CLASES POR CORRESPONDENCIA, o aprende o no le costará nada. GRATIS, le enviaremos prospecto, Zulueta 30, altos teléfono: M-2766.

BAILES MODERNOS TOMASIN POsitivamente enseño a bailar rápido, elegante, Son, Fox-Trot etc. etc. Seriedad y garantía. Voy a domicilio. San Nicolás No. 264 entre Gloria y Misión.

PROF. PONS, CATEDRATICO «NEW York Schools of Music». Clases de piano. Sistema americano o europeo. Teléfonos A-7145 y A-9862.

GUITARRA Y PIANO. — ENSEÑANza moderna por lindas piezas graduadas. También acompañamientos. Jesús María y Habana.

INGLES: PROFESOR DE LONDRES. Clases a todas horas: $4.00. Traducciones, también. Farnes. Zulueta 73, entre Monte y Dragones, apartamento 20

COLEGIO BRAVO

Gran Cursillo de Verano, por profesores Normalistas. Clases para todos los grados. Servicio de ómnibus. Cuota de Cooperativa. Material científico, moderno. Neptuno 198, frente Academia Bravo: U-2627.

EDUQUE SUS HIJOS

Magníficos Colegios Públicos, hasta Bachillerato. Familia inglesa-cubana hospeda reducido número de estudiantes. Precios módicos. Informes: Simons, 3052 N. E. First Sourt, Miami, Florida.

PROFESOR DE BAILES

Precios módicos. Enseñanza rápida: Son, Fox, Tango, Blue, etc., etc. Doy clases a domicilio. Ismael Scrvelló. Cárlenas número 3, segundo piso.

PROFESORAS TITULARES OFREcen servicios de 1a y 2a enseñanza en inglés y español; taquigrafía Pitman, Piano y labores. X-1272.

COMERCIO

Enseñanza elemental y superior con el más eficiente sistema americano. Profesor George E. Wolcott. Taquigrafías Pitman y Gregg en español y en inglés. «Academy of English and Commerce» Línea 213. Telf. F-3043.

¡IMPORTANTE!

Buena oportunidad para los padres que quieran enviar a sus hijos a los Estados Unidos. Necesito algunos estudiantes para completar el grupo que va a Gordon Military College, Barnesville, Georgia, en el próximo curso. Informes: Profesor Cap. T. A. Witcher. Hotel Regina. De 12 a 2 p. m. y de 6 a 8 p. m. Telf. M-5955.

76 COLEGIOS

CARLISLE MILITARY ACADEMY

SOUTH CAROLINA

Dirigida por Oficiales del Ejército Americano. Curso anual, incluyendo alojamiento, comidas, uniformes, lavado, pasaje de ida y vuelta, $500.00 pagaderos en cuatro plazos. Representante: Alfredo Jiménez, Apartado 2236, Habana.

BLANTON'S BUSINESS COLLEGE

Si piensa usted enviar a su hijo a estudiar a los Estados Unidos, pida informes sobre la mejor Academia Comercial del North Carolina. Económico, eficiente, saludable. Informes: Fernando H. Alfaro. Teléfono A-8911 Malecón 72. Próximamente saldrá su representante para Asheville.

Colegio Caballero

Para cursar los seis grados elementales. Programa de ingreso en la Escuela Profesional de Comercio o en Segunda Enseñanza. Preparamos para oficinistas. Enseñanza positiva. Cuotas módicas. Pida prospecto.

SAN RAFAEL 139, ALTOS

"SAN ELOY"

Colegio y Academia. Fundado en 1907. Primera y Segunda Enseñanza: Preparatoria, Bachillerato, Comercio, Idiomas, Cultura Física. Cursos preparatorios especiales. Admitimos pupilos, medio pupilos y externos. Cerro 620. Telf. I-6002. Pida Prospectos.

77 ACADEMIAS

ACADEMIA RABIÑA

EL NUEVO CURSILLO COMIENZA EL DIA 6 DE JUNIO BACHILLERATO

Clases individuales: Inglés, Francés, Alemán, Taquigrafía «Pittman» y «Gregg», Mecanografía, Ortografía, Teneduría de Libros, Correspondencia Comercial y Aritmética. TAMBIEN CLASES POR CORRESPONDENCIA. Ingreso E. de Ingenieros, Arquitectos y Veterinaria. Curso de Procurador. **Pida Prospectos: Neptuno número 80, altos, esquina a Manrique. Teléfonos: M-7849 y A-9222.**

UN PESO ASIGNATURA: MECANOgrafía, Taquigrafía, inglés, teneduría de libros, ortografía, caligrafía, trabajos oficina, Enseñanza práctica a cargo experto Contador. Academia mercantil, Luz 26. Habana.

ACADEMIA «MEDINA», CLASES DIA y noche. Taquigrafía «Pitman» Mecanografía, preparatoria contabilidad. Esmerada atención. Enseñanza individual, (máquinas modernas). Módica cuota. Apodaca 2 C. bajos entre Cárdenas y Economía.

OBSEQQUIO DE LA ACADEMIA DE COMERCIO

LUIS B. CORRALES

Los que presenten quince centavos en sellos, recibirán una Aritmética Mercantil, práctica. Clases: Teneduría de Libros, Taquigrafía, Ortografía, Inglés. Clases de Mecanografía: $1.00 mensual, una hora diaria. Clases individuales. Lealtad 141, entre Salud y Dragones.

ENSEÑANZAS

77 ACADEMIAS

ACADEMIA BRAVO

MATRICULESE EN LOS NUEVOS CURSILLOS DE BACHILLERATO, **DIURNOS Y NOCTURNOS.** Clases por catedráticos del Instituto. Cuotas: Preparatoria, Primer y Segundo Año: $4.00. Tercer y Cuarto Año: $5.00. Ingresos a Escuelas Ingeniero, Aviación, Cadetes, Veterinaria y Comercio. Taquigrafía, Mecanografía, eneduría y cursos especiales de Inglés Primera Enseñanza por profesores Normalistas. Servicio ómnibus. Laboratorios para prácticas de Física y Química. Neptuno 198 y 199 (dos edificios): U-2627.

INTERES GENERAL

COMPRO NEGOCIO EN MARCHA acreditado no importa cuantía capital. También aceptaría sociedad como Gerente. Asunto serio, trato únicamente con el interesado y por escrito. Absoluta reserva. Sr. Beltrán, Apartado Correos 2575. Habana.

SIEMBRE MORAS

Posturas y estacas de moreras, de las mejores variedades. Pida informes a Manuel Díaz Cuevas, Placetas, provincia de Santa Clara, críe gusanos de seda: puede hacerse rico.

SE COMPONEN MALETAS Y ARtículos de cuero. Talabartería Romero, Monserrate 29, frente al Parque Zayas. Telf. M-3916.

GABINETE DE OPTICA "Versalles" PRADO Nº 109

LA OPTICA DE GARANTIA

Nuestro moderno gabinete óptico se encuentra atendido por un competente cuerpo de optometristas, siendo, por lo tanto, todos nuestros trabajos completamente garantizados. Visítenos y será nuestro cliente. Optica «Versalles», Prado 109, Habana.

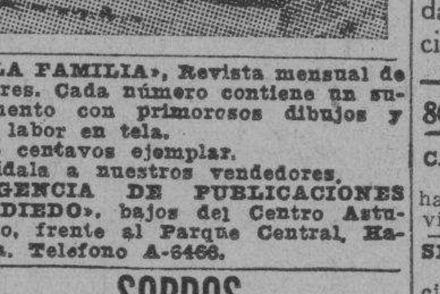

«LA FAMILIA», Revista mensual de labores. Cada número contiene un suplemento con primorosos dibujos y una labor en tela.
25 centavos ejemplar.
Pídala a nuestros vendedores.
AGENCIA DE PUBLICACIONES «MADIEDO», bajos del Centro Asturiano, frente al Parque Central, Habana. Teléfono A-6466.

SORDOS

Véanos y con poco dinero adquirirá un aparato que le permitirá oír. Venga a probarlos y se encantará.

CARBALLAL HNOS.

San Rafael 138, joyería entre Gervasio y Belascoaín. Telf. U-5744.

"EL CASTILLO DE FARNES".

Acabamos de recibir sidra natural, chorizos asturianos y de Cantimpalo, de la clase más selecta; embuchado de la Sierra, jamones, queso de Cabrales y Manchego, etc. Háganos una visita y deléitese comiendo en nuestro restaurant, sito en Monserrate y Obrapía. Teléfono: M-4225.

ALQUILERES

79 HOTELES

HOTEL "COLONIAL"

SAN MIGUEL 62, CASI ESQUINA A GALIANO

Residencia para familias. Apartamentos y habitaciones: baño privado, elevador día y noche. Restaurant en octavo piso. Cocina criolla y española, con carta. Moralidad. Telf. A-6958.

HOTEL VEDADO

Calle 19, esq. a M. Vedado

Residencia excelente, que reúne excepcionales condiciones, para vivir con toda comodidad. Frecuente y fácil comunicación con la ciudad y repartos. Esmerado servicio. Comida criolla, española y americana. Telf. F-6631.

THE SAVOY

F Y 15. VEDADO.

Telf. F-6616

Situado en un lugar alto del Vedado. Con fácil y frecuente comunicación, con la Ciudad y Repartos. Rodeado de jardines. Con 600 metros de hermosos portales Las habitaciones tienen ventilación directa, teléfono, baño privado, con agua fría y caliente. Precios moderados, incluyendo tres excelentes comidas. El servicio en mesas separadas, para cada familia.

HOTEL "VANDERBILT"

Lo más alto, saludable y económico, Neptuno 309, esquina a Mazón. Habitaciones de esquina, con baño privado, propias para quien convenga vivir cerca de la Universidad o de los **hospitales Calixto García y Mercedes.**

ALQUILERES

79 HOTELES

HOTEL "IDEAL ROOM"

PRADO 93.B., (POR PASAJE)

¿Desea vivir en casa tranquila, mejor que en su propia casa? Visite esta gran casa, aunque sea por curiosidad. Por dentro la mejor. Precios para matrimonios, con comida y toda asistencia, desde $35.00 a $45.00. Hay apartamentos de dos habitaciones, con balcón y baño a Prado. Exigense referencias de moralidad y pago.

HOTEL CORTEZ

MIAMI

Situado en el centro de la ciudad, frente a la Oficina Principal de Correos, a media cuadra del Consulado Cubano. 115 habitaciones con baño. Precios de verano $1.50 habitación sencilla y $2.00 doble por día. **Precios especiales por semana.**

Avenida Northeast First y Tercera Avenida.

HOTEL ANDINO

S. LAZARO 490, ESQ. M. U-2553

Unico en su clase. Moderno, céntrico, amplio, fresco, saludable, frente Universidad. Conviene para los que necesiten vivir cerca de los hospitales Calixto García o Mercedes. Habitaciones con baño privado, balcón, hermosa vista. Con 3 excelentes comidas: $45.00, matrimonios. Una persona, desde $28.00. Clientela escogida. Pensión completa para huéspedes del interior. Precios sin competencia. Garage propio y ascensor. Esmerado servicio en mesas separadas.

TROTCHA

Cerca baños de mar, a una cuadra tranvías y ómnibus. Economía y confort. Frescas habitaciones, con baño privado y todo servicio. Rodeado de hermosos jardines. Calzada y 2, Vedado. Precio de situación: F-2383.

80 CASAS DE HUESPEDES

CASA DE HUESPEDES: PRADO 88, casi esquina a Animas Se alquilan habitaciones y apartamentos, todo servicio. Hay teléfono.

SE ALQUILA, CON TODA ASISTENcia, una fresca y hermosa habitación, completamente independiente. Tiene su baño y servicio propio. «El Castillito», calle 17 número 56, entre I. y J. Precio muy módico.

CASA «RITA», NUEVA CASA DE huéspedes. Habitaciones grandes y frescas, con o sin muebles, agua fría y caliente. Comida variable. Admito abonados al comedor. Ascensor y teléfono. O-Reilly 52, entrada por Habana.

COMPLETAMENTE INSTALADA LA gran residencia familiar que ofrece familia Horruitiner, Malecón 75, confort, buena alimentación y moralidad. Exigimos Referencias. M-7379 Sucursal Santiago de Cuba Aguilera 28.

81 CASAS DE COMIDAS

CASA PARTICULAR REPARTE COmida reducido número familias. Menú variado. Artículos primera. Aceite Sensat. Manteca chicharrón. Domingos arroz con pollo y postre. Precio: 1 persona 40 cts.; dos 60 cts. A-7146

O-REILLY 5: SIRVEN BUENA COmida a domicilio, variada y puntual. Se admiten abonados. Precios módicos. Telf. A-7586.

PRADO 111 ENTRE TENIENTE REY y Dragones. Cantinas especiales para personas que estén bajo plan médico o que no les guste la comida rutinaria de cantina. Razón esmeradísima y económica. A domicilio. Se admiten abonados al comedor. Teléfono A-7905.

82 APARTAMENTOS

ALQUILO APARTAMENTO AZOtea escalera independiente dos habitaciones. Baño intercalado, cocina. Cuba 108.

FRESCO Y CLARO APARTAMENTO rodeado espacioso jardín; sala, habitación, cocina, baño $14.00. A entre 10 y 12 Almendares. Llave: bodega de la esquina. Informes: F-3055.

EN CASA DE FAMILIA HONORAble se alquila hermoso departamento alto, 4 habitaciones, juntas o separadas, toda asistencia. Paseo 25, entre 13 y 15. Vedado.

SE ALQUILAN DOS APARTAMENtos, en Aguiar y Chacón, para oficina o matrimonio sin niños, balcón a la calle, independientes. Se exigen referencias. Informes, bodega.

SE ALQUILAN SAN INDALECIO 15 frente al Parque Santos Suárez, en Jesús del Monte, modernos apartamentos bajos y altos, de una a cuatro piezas, todos con cocina y baño privado.

MODERNO APARTAMENTO, MONTE 74: sala, comedor, tres habitaciones, comedor, baño completo, cocina, patio con lavadero. Informan en la misma, apartamento número 2. Telf. M-2410.

EDIFICIO ARCOS: SE ALQUILAN tres apartamentos. Informes, el conserje el mismo. Calle F., entre 19 y 21, Vedado.

SE ALQUILA MAGNIFICO APARtamento interior, en Obispo 65, altos, compuesto de sala, dos habitaciones, terraza, baño intercalado, comedor y cocina. Informes: Cacheiro y Hermano. Telf. A-7780

ALQUILERES

82 APARTAMENTOS

Pedro Morales Santa Cruz

SAN LAZARO y N

OCHO PISOS

Se alquilan modernos y ventilados apartamentos desde $40.00 a $55.00, con dos a cuatro habitaciones y su respectiva sala, comedor, hall, baño, cocina y cuarto con servicio de criado. Tienen vista al mar y la ciudad.

ELEVADOR DIA Y NOCHE

INFORMES: DE 9 A 12 EN EL MISMO EDIFICIO

APARTAMENTOS MODERNOS, CON todo confort, edificio de ocho plantas y sótano, para garage. Arriendo también, portal y cocina, para restaurant. Lens Court, Seis esquina a Once, Vedado.

83 DEPARTAMENTOS

ALQUILO UN MAGNIFICO DEPARtamento en una tienda de moda sita en el mejor punto de la Habana, propio para sombreros vestidos en corte, ropa interior, etc. Informes: Amistad 52.

SE ALQUILA EN SOL 10 FRESCO departamento 2o. piso casa de moralidad a matrimonio sin niños u hombre solo. Informes en la misma.

SE ALQUILAN, EN COMPOSTELA número 75, entre Teniente Rey y Amargura, espaciosos y frescos departamentos y habitaciones acabados de pintar Llaves en la misma. Informes: Francisco Torres, edificio Bacardí, apartamento número 421. Telf. A-7830.

SE ALQUILA HERMOSO DEPARTAmentos, dos piezas, con comida y limpieza, esquina de sombra, cinco balcones lavabo, agua caliente, teléfo. Es casa particular, Neptuno 77, primer piso de La Filosofía.

84 HABITACIONES

HABITACIONES. NIAGARA HOUSse, desde $10 en adelante, hay con baño privado, a personas de moralidad, pedimos referencias, véalas. Prado 47, altos. Informan en el 43, altos.

SE ALQUILA UNA HABITACION A hombres solos o matrimonio sin niños con o sin muebles. Villegas 100, altos.

SE ALQUILA AMPLIA HABITACION anexa al baño, hay balcón amplia, azotea casa particular, pido referencias, verla cualquier hora. Oquendo 1-A altos. San Lázaro y Animas.

VEDADO: DOS Y ZAPATA, No. 260 casa particular, moderna, alquilo dos habitaciones muy frescas, baño intercalado, vista calle, personas de moralidad. Telf F-4036.

HABITACION AMPLIA Y VENTILAda, casa moderna, corta familia, baño anexo. Hay teléfono, Habana 70, segundo piso. Timbre en la reja, entre Empedrado y Tejadillo.

HABITACION AMUEBLADA, FRESca, vista al mar, para caballero o matrimonio honorable. Se alquila en San Lázaro 75, esquina a Crespo. Hay teléfono.

AVENIDA DE LAS MISIONES, MONserrate 7, altos, espléndidas habitaciones, en precio módico. No niños.

CASA DE FAMILIA, OBRAPIA 49, primer piso, alquílase habitación, entrada independiente, baño privado, teléfono, a hombre solo o matrimonio sin niños; otra interior, baño intercalado, con referencias.

EN CASA DE FAMILIA HONORAble a dos cuadras de Galiano se alquila una habitación para matrimonio o persona sola. Informan teléfono A-6477.

PRADO 16, ALTOS, ALQUILO HABItación balcón al Prado, con o sin muebles. Solamente a caballeros. Tranquilidad, fresco, confort. Toque timbre en la reja.

ALQUILO ESPACIOSAS, MODERnas habitaciones, buen baño, cocina absoluta moralidad. San Lázaro No. 150 casi esquina Galiano, primer piso. Tratos: Galiano 57 esquina Concordia. Apartamento 1.

SE ALQUILA UNA HABITACION alta con todo sus servicios a hombres solos o matrimonio sin niños. Personas de moralidad. Virtudes 136.

SE ALQUILA A CORRECTOS CABAlleros que deseen vivir tranquilos y cómodos, en casa de familia respetable, dos hermosas habitaciones ventiladas y exteriores, una amueblada y una sin muebles. En lo más céntrico, una cuadra del Capitolio, Amistad 110, segundo piso, izquierda, esquina Barcelona. Se piden referencias y se prefieren hombres de negocios o del comercio.

SE ALQUILA UNA AMPLIA Y VENtilada habitación, para dos hombres o matrimonio sin niños. Precio: 12 pesos. Aguila número 97, tercer piso.

ALQUILO HABITACION, CON VISta a la calle y agua corriente, a personas de moralidad, altos del café Vista Alegre, San Lázaro número 366, esquina a Belascoaín.

SE ALQUILA UNA HABITACION, con agua corriente y baño intercalado, para hombres solos, amueblada, Virtudes 28.

SI USTED BUSCA BUENOS APARtamentos y habitaciones modernas, puntos céntricos, baratos, pase pol Industria 96, Reina 14 y 19, San José 78, M. Gómez 371, M. Gómez 407, 10 de Octubre 291, Municipio y Rosa Enríquez. Los encargados le enseñarán lo mejor.

AMPLISIMA HABITACION LAVAmano, balcón, agua caliente, baño. Servidas las comidas a la habitación. Unicamente personas honorables extrictas referencias. Sin niños. Industria 138 frente al Capitolio.

UNA HABITACION ANEXA AL BAño, en casa de moralidad a señora o señorita sola. Se cambian referencias. Lealtad 69 1er piso izquierda.

SE ALQUILAN BUENAS HABITAciones con baños intercalados, $12. Malecón 4, altos, teléfono M-6349. Garca

MAGNIFICA Y VENTILADA HABItación se alquila en la azotea de la casa San Miguel 168 entre Escobar y Gervasio.

FOLLETIN 10

EL JARDIN ENCANTADO

(Por MAGALI)
(Traducción de Luis de Arán)
De venta en la «Moderna Poesía», Tel. A-1171.

—¡Creen que van a encontrar una «colhe»! Puede el cortejero esperar sentado... Por mi parte prefiero engancharme a las «triadoras» del castillo.

—¡Indudable!—responde Francisca con energía.

—¡Yo lo mismo!... ¡También yo!... ¡Y yo!—repiten todas.

—A este paso no encontrarán a nadie que quiera recoger su uva.

—¡Saquela!—vuelve a decir la María Pulido—; querrían hacer trabajar a la gente sin pagarles... El año pasado dieron siete francos a las mujeres... Pero se creía que iban a los vendimiadores que rebuscasen, una vez el mosto en el lagar. ¡Sí! ¡Sí! ¡Dime tú si los viste, Juan!... Cuando llegamos con los cestos, nos encontramos con que había unos cartelones que decían: se prohibe «rebuscar».

—¿Visteis vosotros nunca cosa semejante?

—¡Nunca! ¡Nunca!—declararon las mujeres indignadas. Desde tiempos del tío Frepel (por más que era también bastante avaro) siempre se iba a recoger los restos.

—Y al viejo Jeantou... ¿sabéis lo que le hicieron al viejo Jeantou?... Le dieron tres francos de jornal, como a los chicos... sin tener en cuenta que Jeantou trabajó como el que más... La prueba es que seguía el surco y nunca se rezagaba. Lo que pasa es que, ¡vaya caridad!, se trata de un viejo, y el capataz se aprovecha. Tiene tan mala alma como sus señores.

Vibran en el aire unas campanadas lentas, y cesan las murmuraciones.

Muriel ha llegado ya a la entrada del pueblo. Se detiene un momento escuchando dilatarse el tañido del Angelus por el cielo tranquilo. Le agrada esta hora emocionante que un pintor de genio acertó a plasmar en el lienzo (1).

Aquí, en este rincón de la Francia meridional, al fondo de este vallecito romántico, el momento simbólico de la oración adquiere una poesía singular... La campiña en silencio... Los labriegos posan en el suelo sus herramientas. Los hombres se destocan. Las mujeres se cubren la cabeza con el pañolón o se ponen sus sombreros de labradoras, ribeteados de terciopelo.

Uno a uno, sombras silenciosas y ya recogidas, entran bajo la bóveda fresca.

La iglesia está llena de obscuridad, con el punto rojo y vacilante de la lámpara en el prebisterio. De vez en cuando, la mancha blanca de una sobrepelliz.

¡Ding... dong!... Las campanas esparcidas parecen congregarse de pronto, para dar paso nuevamente al silencio.

Y al pronto empiezan a elevarse, alternas, la invocación del sacerdote y las contestaciones del grupo arrodillado en las losas.

Muriel, hundiendo la frente entre sus manos, une su plegaria a la de los sencillos. Mas, para su personilla clara y resuelta eso no basta, y en voz baja murmura estas palabras, con la mirada fija en la llamita misteriosa que parece la única vida que tiembla en la penumbra:

«¡Oh, Dios mío, perdonadme que deje hoy la costumbre y olvide voluntariamente las palabras que me enseñaron de niña. Pero ved que llamasteis a vos a todos aquellos a quienes yo amaba, y no me queda a nadie en este mundo, y así me consuela abriros hasta el fondo de mi corazón.

»Dios mío, gracias por haber me dado un techo bajo el cual cobijarme, y un empleo que me permite subvenir a mi vida material en momentos en que hubiera podido desesperar... ¡Pero son también otras las mercedes que me atrevo a pediros, Señor! Ved que este albergue es incierto y que me encuentro en él sola: haced que venga la tía Georgina para que me ame y me proteja. Que la señora Bourrichon deponga un poco su altivez, y que su hija, la señorita Mónica, sea un poco más caritativa... Haced que pueda librarme cuanto antes de este acento inglés que me mortifica como un vestido ridículo...

»Conservadle la salud a mi bondadosa Marizu y a la inasequible tía Georgina... Conservadme la alegría y la confianza en la vida...

»Y si me tenéis reservado, Dios mío, en alguna parte del mundo, un joven agraciado, bueno e inteligente, vos, para Quien no hay imposible, haced por manera que venga a mi camino, a fin de que tome por esposa a vuestra Muriel. Así sea».

(1).—Millet.

—VIII—

MURIEL ENTRE CEREZAS

—Miss—dijo la víspera por la tarde la señora Bourrichon a Muriel—, mañana no venga. Estamos invitados a pasar el día en el castillo de Grandjean. La camarera le enviará un montón de paños de cocina para que se entretenga usted en su casa en hacer dobladillo.

Pues la señora de Bellevue opinaba que no debía fomentarse la pereza dejando a sus subordinados en libertad completa.

—Les pago, luego me deben el tiempo—solía decir.

Ahora bien, como a Muriel la tentase el sol a pasear en aquella mañana radiante, dejó trapos y agujas y salió a los caminos al través de las huertas.

Era la época alegre de la recolección de las cerezas. Todas las mujeres del pueblo se subían a las escalas que, apoyadas en los cerezos, permitían instalarse en las copas, y de la mañana a la noche trabajaban activamente, mientras en la hierba, en torno a los cerezos, se agrupaban las cestas llenas de la roja fruta.

Muriel regresaba de su expedición a paso vivo, la cabeza inclinada, el sombrero lleno de cerezas maduras—cerezas en las orejas, cerezas en la boca—que saboreaba con apetito de aldeana. Y así andaba cuando topó con un automóvil parado a la vuelta de un recodo.

Con el movimiento de la sorpresa soltó el cesto improvisado: rodaron las cerezas desparramándose hasta la mitad de la carretera. No pudo contener una exclamación de contrariedad:

—¡Qué lástima!

—¡Créame que me aflige, señorita...!—dijo una voz varonil.

Muriel levantó la cabeza vivamente.

Un desconocido, silueta juvenil, envuelto en un abrigo de automovilista, se halla cerca de ella. Y mientras la joven se observa con extrañeza, él se inclina y recoge dos o tres frutas al azar.

Pero viéndolas en estado inaceptable, duda y mira a Muriel con un gesto de desencanto. Tal es su turbación, que la muchacha rompe a reír.

Este golpe de buen humor tan espontáneo, le divierte, y también él sonríe.

—¡Nada se salva, creo, del siniestro!

—¡Bah!—dice ella balanceando con descuido el sombrero que tiene sostenido por el extremo de las cintas—. No es una desgracia tan grande.

Y, señalando las huertas de alrededor, agrega:

—Ya ve usted que fruta no falta precisamente.

Asintió él, con gesto de admiración:

—Cierto que esta tierra parece ser muy fértil.

—Llega usted en la mejor estación, en plena primavera...

Los ojos del desconocido están prendidos en Muriel, a la que envuelven en una mirada de encanto:

—Así es, señorita. Y encuentro, para acogerme a ella, a la personificación misma de la primavera.

Este cumplido tan directo la hace enrojecer y fruncir el ceño.

Hace un instante—continuó el joven—, viéndola a usted salir del recodo del camino, con el cabello en aureola, pendiente rústicos en las orejas y el sombrero rebosante de cerezas...

—Usted lo pase bien, señor—le ataja Muriel secamente.

Y dejando plantado a su interlocutor, cuyas frases poéticas han sido tan resueltamente cortadas, se aleja con paso ligero.

«Hase visto! Un automovilista parado por avería, que se permite dirigir requiebros... Así aprenderá a no meterse con las personas desconocidas que se cruzan en su camino...»

Descontenta de sí misma, Muriel se apresura a ganar la villa...

. . . .

Al pasar por el umbral, envía una mirada melancólica a las glicinas desfloradas.

—¡Qué lástima!—exclama— ¡cómo desaparece el ornato más bello de la casa!... Paciencia; las flores no pueden durar siempre.

Y sonríe a un recuerdo próximo. Hacía unos días, precisamente el día en que leyó aquel poema que evocaba tan exactamente el jardín de la tía Georgina, tuvo una idea original. Sacó una fotografía de la casa, en su pompa primaveral, y al dorso de una de las pruebas escribió:

«A la señora Roselyne esta fiel realización de su «Jardín de Ayer»... Homenaje de una admiradora».

Metió la fotografía en un sobre y la mandó a la autora de «Voces de Antaño», a la dirección del editor.

¿Llegaría la carta a la destinataria? ¿Habría en tal caso ésta reconocido, reproducida en la pequeña cartulina, la plasmación de lo que ella creyera figuración de su espíritu?

Con la travesura que formaba el fondo de su carácter, Muriel se divertía mucho pensando en la sorpresa que Roselyne experimentaría al recibir el envío anónimo.

Lo único que lamentaba era no haber puesto su nombre y sus señas al pie de la fotografía, pues tal vez la joven poetisa le hubiera mandado unas líneas de agradecimiento. ¿Quién sabe?... Podía incluso haber

M.E.C.D. 2016

ALQUILERES

HABITACIONES

ALQUILA HABITACION CON el servicio con muebles o sin a persona de extricta moralidad en Morro No. 3, altos.

AGUACATE 30, 2o. PISO UNA MAG- nífica habitación con su lavabo agua corriente casa de buena familia. Informes: Telf. M-9450.

ALQUILAN FRESCAS HABITA- ciones con baños intercalados, desde $8.00 hasta $30.00. O-Reilly 4, frente al Ayuntamiento. Teléfono M-6349. García.

AGUIAR 110, ALTOS, ENTRE Amargura y Teniente Rey, se alquilan habitaciones y un apartamento a familias honorables.

SAN MIGUEL No. 188 ENTRE Gervasio y Belascoaín se alquila habitación a persona sola o matrimonio sin niños. Tiene lavabo de agua corriente y luz toda la noche.

VEDADO. LINEA 91 ESQUINA 6; familia honorable alquila hermosa habitación con lavabo corriente y baño al lado; propia 2 o 3 personas. Todo servicio. Cambiamos ref erencias. F-1632 y F-3569.

EDIFICIO "CUBA", SEIS PISOS, Empedrado número 42. Se alquilan amplias y ventiladas habitaciones, muy baratas. Elevador, lavabo, luz toda la noche. Orden y moralidad. Telf. M-5113.

NAVES Y LOCALES

EL MEJOR PUNTO DE LA CA- lle Zanja, se alquila para taller de mecánica pintura o chapistería, parte de un amplio garage. Hay muchas máquinas en storage. Zanja 142. Teléfono U-6691.

LOCAL DE CINE.
Jesús del Monte 156, Puente Agua Dulce, salón de 300 metros con presidencia, caseta y escenario. Mucho barrio. Precio económico. Llave al lado. Informes: Omoa 14 D. M-3225

CALLE MAS COMERCIAL HABANA: alquilo o cedo medio local. También admito proposiciones para venderlo. Informes, en la misma, Neptuno 132, óptica. Vendo 3 cajas caudales.

MONTE 192 FRENTE CINE VIOLE- ta entre Rastro y Cuatro Caminos, locales chicos para pequeño comercio. Informan Bomba Prat, Monte. M-3959.

SE ALQUILA LOCAL MODICO AL- quiler San Nicolás 105 entre Reina y Salud teléfono A-3071.

ALQUILO O VENDO ESQUINA CO- mercial, dedicada bar, enseres y cedida, por no poderse atender y administrar. Negocio en marcha. Si no es persona seria, que no se presente. Concordia 35, altos. J. V.

SAN RAFAEL 89. LOCAL MODERNO de 6x15, propio para establecimiento. Precio: $25.00. Informes M-1965. Ramón.

ALQUILO NAVE, DE 1,500 METROS, en un salón con sótano de 500 metros. Entrada por tres calles, pisos de concreto, techo monolítico. Informes: Corrales 2, Beneficencia Asturiana, de 10 a 12 a. m.

AMPLIO Y MODERNO SALON, planta baja, de unos 440 metros de capacidad, propio para oficinas de vapores, compañías de seguros de seguros, etc. se alquila en módicas condiciones. Informa: Cacheiro y Hermano. Obispo 65, teléfono: M-7780.

CALLE ESPACIOSA, AGUIAR 112, entre Amargura y Teniente Rey. Informan: Carlos III número 73, esquina a calle Almendares. Telf. U-3923.

SE ALQUILA LOCAL, PROPIO PA- ra bodega o cualquier otro establecimiento mucha barriada. Se da contrato, edificio acabado de fabricar, moderno. Vapor y Hornos. Informes: Moreda y López: M-4387.

CERRO: FALGUERAS 10, ESQUINA a Piñera, se alquila un salón con de 650 metros cuadrados, con pisos de cemento y techos de azotea, con entrada por dos calles, recientemente asfaltadas y servicios sanitarios completos. Para informes y llaves en Falgueras 18, altos. Telf. I-3695.

ALQUILO LOCAL, PROPIO PARA almacén de tabaco, Amistad número 102, entre San José y Barcelona. Informes, primer piso, derecha.

GALIANO
Y SAN LAZARO
El mejor local de La Habana.
APROVECHE
Unica Oportunidad
de Alquilarlo
VEALO Y OFREZCA
CONTRATOS POR AÑOS
Informes: Genios y Morro
Telf. M-6747

NEPTUNO 144.166
Entre Gervasio y Belascoaín, alquilo moderno local 380 metros superficie. Vidrieras al frente. Llaves e informes Empedrado 49. M-3631.

HERMOSO, MAGNIFICO LOCAL, Quinta Avenida esq. 26, reparto Miramar, próximo a desocuparse, propio para exhibición automóviles, muebles, víveres, guaguas, etc. Puede verse. Informes: M-7245.

87 HABANA

SE ALQUILA BARATO LOS MO- dernos altos de San Joaquín 22, por Velázquez a una cuadra de Monte, con sala, comedor, tres cuartos, baño intercalado y cocina de gas.

$27, MODEDNOS BAJOS BRISA 27 No. 94 entre D y E acabados pintar sala, comedor, 4 cuartos, baño intercalado, patio, traspatio. Enséñase 8 a 11 y 1 a 6. Dueño F-5471.

CORRALES 26, ENTRE ANGELES Y RA yo, se alquila en $28.00 el bonito y cómodo y fresco piso bajo, acabado de fabricar. La llave altos. Bernaza 23

O-REILLY 112, SE ALQUILA EL último y moderno piso, con sala, comedor, tres cuartos, baño intercalado, bonita terraza, cocina y servicio de criados, frente al parque Albear, altos del café «El Tesoro»

MONTE 350. ALTOS.
Esquina a Fernandina. Espaciosa casa con sala, recibidor, comedor, gabinete, cinco habitaciones, cuarto-depósito, lujoso baño, cocina, servicios de criados. Llave bodega. Informes: Omoa 14 D. M-3235.

ALQUILERES

87 HABANA

BLANCO 11, ALTOS, SE ALQUILAN tienen agua abundante. Informes: F-3473. Edificio Larrea 317.

ALQUILO MODERNOS ALTOS, Castillo 24 entre Monte y Cádiz. Sala, saleta, tres cuartos grandes, baño completo intercalado, cuarto de criados. Llave en el 26, bajos. Informes: M-4175.

VILLEGAS 114, BAJOS, ENTRE MU- ralla y Sol. Se alquilan estos bajos con sala, antesala, cuatro cuartos, comedor al fondo, cocina y baño. Las llaves en la sastrería de enfrente. Informan F-4744.

SE ALQUILAN BARATOS LOS AL- tos de San Rafael No. 149, frente al parque de Trillo, acabados de arreglar, compuestos de sala, saleta, tres cuartos, comedor, cocina y cuarto de baño; mas otro cuarto en la azotea con servicio para criados.

SE ALQUILAN MODERNOS ALTOS calle Gervasio núm. 118, entre Reina y Salud, con sala, hall, 3 habitaciones, baño intercalado, comedor al fondo, cocina y servicio criados. Teléfono F-6951.

SAN LAZARO 21, ALTOS, ENTRE Prado y Cárcel, balcón a San Lázaro y Cárcel, 4 cuartos y uno alto, sala, comedor, cocina y baño completo. Alquiler: $40.00 y dos meses en fondo. Llaves, bajos. Informes: Telf. M-6193.

HORNOS Y VAPOR, A UNA CUA- dra del parque Maceo. Se alquilan casas modernas, con baño intercalado, a $25.00. Informes: Vapor 5-A. Telf. M-2837.

SE ALQUILA LA MODERNA CASA de Gervasio número 135 entre Salud y Reina, con sala, comedor, recibidor, tres grandes cuartos, baño intercalado y cocina. Informan en la misma. Telf. I-6183.

SE ALQUILAN LOS MODERNOS AL- tos de Vives número 122, esquina a Figuras, con sala, comedor, recibidor, dos cuartos, baño intercalado y cocina. Informan en la misma. Telf. I-6183.

$16 Y $20, ALTOS LEALTAD 151, entre Reina y Salud con sala, dos habitaciones, abierto 9 a 3. Genios 17 (alto puesto fruta) entre Consulado e Industria, sala, habitación baño.

SE ALQUILAN ALTOS A SANTIA- go 36 y B bajos, modernos, frescos, amplios. Sala, comedor, 4 habitaciones, baño intercalado, cocina, servicio, buen patio. $33.

ALQUILO REGIA CASA, MALECON 30 bajos, sala, 4 habitaciones, baño moderno, cocina, cuarto servicio criados. Informes Telf. M-2821.

INFANTA 103, ALTOS, ALQUILO en $55.00 y 2 meses en fondo casa 4 habitaciones, baño completo cuarto y servicio criados. Beers, Plaza de La Catedral 16. Unico agente. Llaves aquí: M-7730.

HERMOSO Y VENTILADO PISO, SA- la, comedor y 3 habitaciones y demás comodidades: 35 pesos. Informan en la misma, de 1 a 5 y media p. m., Teniente Rey 87, entre Monserrate y Bernaza.

SE ALQUILA UN PISO SAN RA- fael No. 152 esquina a Marqués González. Informan teléfono FO-2548

CALLE M. NUMERO 98. ENTRE SAN Lázaro y Jovellar, tres cuartos, sala, comedor. Precio: $30.00. La llave en la misma. Informan: Cerro 532. Telf. I-7048.

ALQUILO BAJO MODERNO, DES- agüe 75 casi esquina Franco. Sala, saleta, comedor, tres cuartos, baño, patio, cocina, 25 pesos alquiler. Llave Desagüe 55 casi esquina Oquendo.

LUCENA ESQUINA SAN RAFAEL, 2o. piso moderno, sala, recibidor, 4 habitaciones, baño intercalado completo, comedor fondo, cuarto servicio criados, cocina, precio módico. Informan ferretería Belascoaín y San Rafael teléfono U-5215.

SE ALQUILAN LOS BAJOS PERSE- verancia 34 entre Animas y Virtudes. Sala, comedor, 4 cuartos, servicio intercalado completo, y de criados y patio. Informan en la misma de 2 a 5 p. m.

SE ALQUILAN CASITAS BARATAS en Picota 69, con sala, comedor, cuarto y servicios. Llave e informes en la misma.

SE ALQUILA AVENIDA MENOCAL 103 esquina Benjumeda, una casa alta, sala, comedor, cuatro cuartos, baño intercalado cuarto, servicio de criados. Informan teléfono I-5021.

SE ALQUILA LA CASA MONTORO 36 altos (Ensanche de la Habana) con sala, comedor, cuatro cuartos, baño intercalado, servicio de criados con su patio. Informan en los bajos.

$30.00, ALQUILO MODERNOS Y ES- paciosos altos, Bruzón 5, entre Almendares y Ayestarán, terraza, sala, recibidor, 3 habitaciones, comedor al fondo, cocina gas, baño intercalado. Llaves, bodega. Informes: Cuba y Luz. Telf. M-5600.

SE ALQUILAN: JOVELLAR NUME- ro 27, entre Aramburo y Hospital, apartamentos de sala, comedor, dos cuartos, baño y cocina. Llave en los mismos. Informes: U-5858.

SE ALQUILAN: MAZON NUMERO 27, entre Valle y Zapata, casas de sala, comedor, tres cuartos baño, cocina y servicio de criados. Llave en las mismas Informes: U-5858

SE ALQUILAN: VAPOR NUMERO 43, entre Espada y Hospital, casas de dos cuartos, baño y cocina, con luz, desde $10.00. Informes: U-5858.

SAN IGNACIO 62, PUNTO COMER- cial, altos propios para casa de huéspedes: sala, comedor, buen baño, cocina y servicio y siete habitaciones. Bajos, propios para almacén. Se alquilan juntos o separados. Precio módico. Telf. M-7837

SE ALQUILAN: JOVELLAR NU- mero 51, entre Espada y Hospital, apartamentos de sala, dos habitaciones, baño y cocina. Llaves en los mismos. Informes: U-5858.

JOVELLAR 32, ENTRE ESPADA Y Hospital, segundo piso. Se alquila habitación a hombres solos. Casa de moralidad, muy fresca. Precio módico.

SE ALQUILAN LOS BAJOS, DE LA moderna casa Hospital 44-B, entre San José y Valle: sala, saleta, 3 cuartos, baño completo: $26.00. Más informes: A-7787.

SOMERUELOS 65, ALQUILO ALTOS modernos: sala, 3 habitaciones, comedor al fondo, baño intercalado completo, nuevo. Llaves, misma. Informes: A-9690

ALQUILO CONSULADO 72 ESQUINA a Refugio, 2o. piso muy fresco con 2 habitaciones, sala, comedor, cocina, baño etc. Informes F-5368.

ALQUILO SAN RAFAEL 297 LOMA de la Universidad, amplio piso fresquísimo.

ALQUILERES

87 HABANA

ALQUILO MODERNOS ALTOS, VE- ga 51 A entre Tamarindo y Línea detrás «La Ambrosía», sala, saleta, dos habitaciones, baño intercalado, comedor. Informan misma Correa, Precio $18.00.

NEPTUNO 234, SEGUNDO PISO, muy fresco, moderno sala, saleta, tres cuartos, baño intercalado, comedor, cocina, cuarto y servicio para criados. Hotel Florida: A-1131.

MALECON 62, SAN LAZARO 200, San Ignacio 58, frescos y cómodos apartamentos y habitaciones independientes. Precios razonables. Informes: sus respectivos encargados.

ECONOMICAS

Casas de sala saleta, comedor, 2 3, 4 y 5 habitaciones, baño intercalado, cocina, cuarto y servicio de criados, en los mejores lugares de la Ciudad.

HABANA

Cuba 29, bajos	33.00
A. Ramírez núm. 4	15.00
Jesús del Monte núm. 344	11.00
San Lázaro 222 y 224	19.00
Marina núm. 16-C., altos	32.00

Magníficas habitaciones, con baño:.

Amistad 68, esq. a San Miguel	15.00
San Ignacio núm. 25	10.00
Dragones y Amistad	20.00

OFICINA, GENIOS ESQ. A MORRO
TELEFONO: M-6747

SE ALQUILA: OQUENDO 24, EN- tre San José y San Rafael, apartamento de dos habitaciones, baño, cocina con luz, desde 12 pesos: U-2208.

88 VEDADO

ALQUILO EN 12 Y 11 VEDADO EL primer piso en 35 pesos con: sala, saleta comedor, 3 habitaciones cocina y baño. Informes en 12 y 17, café.

ALTOS, CALLE 4 No. 244 ENTRE 25 y 27, sala, saleta, comedor, 4 cuartos y servicios criados, $50.00, con garage bajos $5.00 más. Informan bajos.

SE ALQUILA, 21 ESQUINA A 4, AL- tos, con sala, recibidor, comedor, tres habitaciones, cuarto y servicio de criados. La llave en la bodega. A-6095.

VEDADO: L. ESQUINA A 19, SE- gundo piso. (Hay primero). Lujosos altos, muy frescos, sin verano, bella vista, tres terrazas, recibidor, sala, 5 habitaciones, dos baños, comedor, cuarto criados, garage dos máquinas, servicios criados. Informan: en los bajos.

SE ALQUILA BONITA CASA EN VE- dado amueblada con vista al mar terraza, sala, saleta, 3 habitaciones, baño intercalado completo, comedor, cocina y cuarto y servicios criado. Informes M-6745 9 a 3

$33 MODERNOS ALTOS BRISA B 296 entre 29 y 31. Sala, comedor, 4 cuartos, otro azotea, baño intercalado, bañadera empotrada. Entrada criados independientes. Enséñase 8 a 11 y 1 a 6.

VEDADO: 19 Y F., ALQUILO ALTOS, sala, comedor, 5 habitaciones y baño. Agua abundante. Informan; F. y 19, al lado de la bodega.

VEDADO: ALQUILO ALTOS, 23 EN- tre Diez y Doce: sala comedor, 2 habitaciones, baño intercalado, agua abundante. Llaves, bajos, café.

VEDADO: F. ENTRE 17 Y 19, AL- quilo altos: sala, saleta, comedor al fondo, 6 habitaciones, cuarto de criados, 2 baños. Agua abundante. Informan: 19 y F., al lado de la bodega.

EN $45.00, SE ALQUILAN LOS MO- dernos y frescos bajos, calle Diez esquina a Veintiuno. Vedado, acabados de pintar, sala, 4 habitaciones, saleta, cocina de gas, calentador, baño completo y servicio de criados. Llaves en la misma. Informes: Francisco Torres, edificio Bacardí, apartamento 421. Telf. A-7830.

ALQUILO CASA, 21 Y DIEZ, VE- dado, sala, comedor, 3 cuartos y cio: 30 pesos. Informes San Rafael uno en la azotea doble servicio. Pre-115 Llaves bodega Checherie.

$70.00, MODERNOS ALTOS, A LA brisa, sin otra casa en sus costados, terraza, sala, recibidor, 4 cuartos y uno criados, lavadero y garage. Calle B. número 250, entre 25 y 27. Informes: F-2225.

MODERNA CASA JARDIN, PORTAL, sala, saleta, tres grandes habitaciones, baño, comedor, cuarto y servicios de criados, con lavadero. 21 No. 283, entre C y D. Vedado. Informan casa madera.

$70 MODERNOS ALTOS A LA BRI- sa son otra casa en sus costados, terminándose de pintar, 4 cuartos y uno criado con garage agua abundante. B-250 entre 25 y 27. Informes F-2225.

ONCE 125 ENTRE K Y L, VEDADO, altos, modernos, terraza sala, comedor, 3 cuartos, baño lujoso, garage cuarto criados, cocina de gas: $50. Llaves al doblar, L. 106 entre 11 y 12. Informes F-2124.

VEDADO: SE ALQUILAN ALTOS, 19 y F., sala, comedor, 5 habitaciones, baño intercalado, agua fría y caliente. La llave: 19 y F., al lado de la bodega.

CALLE 11 No. 131, ENTRE K Y L, modernos altos y bajos de sala, comedor, 4 cuartos, 2 baños, cocina, cuarto criados, garage: $60.00. Llaves al doblar en L 106, entre 11 y 12, Informes: F-2124.

SE ALQUILA GRAN CHALET, ES- pléndidamente amueblado. También sin muebles: 5 habitaciones familia, lujosos baños, garage grande, hermoso patio y cuantas comodidades necesarias. Calzada esquina a M., entrada Vedado.

(VEDADO). SE ALQUILAN LOS espaciosos altos de 21 y B compuestos comedor, sala, terraza, 4 cuartos, baño intercalado, cocina, cuarto criados y servicio. Informan en la bodega.

VEDADO. SE ALQUILAN LOS ES- paciosos altos de 21 y B compuestos de comedor, sala, terraza, 4 cuartos, baño intercalado, cocina, cuarto criados y servicio. Informan en la bodega.

89 CERRO - PALATINO

SE ALQUILA UNA CASA, CON DOS cuartos, sala, saleta y servicios en 14 pesos y dos meses en fondo. Magnolia y Buenos Aires, Cerro.

CASA DE HUESPEDES «LA ISLA», Monte 53, por Factoría. Exclusivamente para personas de moralidad. Habitaciones, con balcón a la calle Edificio moderno. Espléndidos baños, precios reducidos.

ALQUILO ALTOS MODERNOS, EN Prensa y Santa Teresa, balcón, sala, comedor, tres habitaciones, cocina, baño moderno. Llaves, bodega. Dueño, Cuba y Luz: M-5600. Precio: $18.00.

ALQUILERES

90 MARIANAO Y SUS REPARTOS

SE ALQUILA MAGNIFICA RESI- dencia en el Reparto Habana Biltmore, Avenida de Country Club, con o sin muebles, a una cuadra del mar y lindando con los terrenos de golf del Club Biltmore. Tiene un gran jardín y todas las comodidades para pasar el verano. Informan en el F-6963 se alquila con fiador solvente o con dos meses en fondo.

LA CASITA CRIOLLA, REPARTO Miramar. Dos entre Tercera y Quinta Avenidas, completa y artísticamente amueblada; espacioso living room, comedor, barrita, 3 amplias habitaciones 7 closets, 2 baños, patio, portal, terraza, departamento criados y garage para dos máquinas. Rodeada jardín.

SE ALQUILA $55.00 CASA CON SA- la, comedor, cuatro habitaciones, dos baños, garage, cuarto de criados, y patio con frutales. A entre 14 y 16 Almendares. Informan en la misma.

ALTURAS DE ALMENDARES: CHA- let de dos plantas, en Avenida Central, 4 habitaciones altas con closets, recibidor, sala, comedor amplio, sótano etc., garage cuarto y servicio de criados independiente. Mucho terreno con frutales. Puede verse, de 2 a 7 p. m. Telf. M-8666.

ALQUILO CASA MODERNA, UNA planta, todas las comodidades, amplia, fresca, $75.00 mensuales M. O. Avenida de la Paz 74, Alturas de Almendares. Informan en la misma.

SE ALQUILA, PROXIMO PLAYA DE Marianao, hermoso chalet, con o sin referencias. Informan: Telf. F-5981.

91 J. DEL MONTE Y LA VIBORA

ARMAS 76 ESQUINA VISTA ALE- gre, Víbora, sala, saleta, 4 habitaciones, baño y patio casa fabricación moderna, $2000 en la misma informan.

JESUS DEL MONTE 156
Entre Tamarindo y Agua Dulce, Altos, con sala, recibidor, cinco habitaciones, terraza, cocina, baño y servicio de criados. Informes: Omoa 14 D. Llaves al fondo encargado.

EN LA LOMA DE CHAPLE, VI- bora. Se alquila, en lo más alto, magnífica casa con amplio jardín y linda vista sobre La Habana. Luz número 7, entre Moreil e Iznaga. Llaves e informes, en el núm. 11.

ALQUILO: DIEZ DE OCTUBRE NU- mero 574 casa decorada, portal, sala, saleta(galería, 4 cuartos, baño intercalado, comedor, ciuarto y servicio de criados, cocina y garage. Agua abundante. Módico precio. Informes: en los altos.

SAN LUIS 2, CASI ESQUINA A PAM- plona, inmediato Calzada Luyanó. Alquilo casa, con sala, saleta, una habitación baja, dos altas y demás. Llave al lado Informes: F-2005.

$25 ALQUILO LINDA CASA, AVENI- da Porvenir entre Dolores y Tejar, sala, dos habitaciones, baño lujoso. Comedor, servicio criado y garage, verse a todaés horas. Martínez, O-Reilly 23 A-6951 e I-3456.

SAN FRANCISCO 21, BAJOS, TE- rraza, portal, sala, recibidor, 3 cuartos, comedor, baño completo patio y traspatio. Informan la misma de 9½ a 12.1/2 y 2½ a 7.

O-FARRILL 18 A CUADRA Y ME- dia de la Calzada en $25, llave al lado. M-3227.

SE ALQUILAN LOS ESPLENDIDOS altos de la casa 10 de Octubre 328 A, compuestos de sala saleta, gabinete, tres habitaciones, comedor, baño y cocina cuarto y servicios de criados. Precio: $35.00. La llave e informes en los bajos.

92 SANTOS SUAREZ Y MENDOZA

LUIS ESTEVEZ No. 161 ENTRE Goss y Línea del Oeste. Portal, sala, vestíbulo, biblioteca, tres cuartos bajos y tres altos, baño intercalado, galería, lavaderos y garage. Informes: F-5872.

FERNANDEZ CUADRADO
Serrano 49, altos interior, sala, comedor, 2 habitaciones, baño intercalado y cocina. Precio $20.00. Informan: Departamento de Bienes, Presidente Zayas 26, altos. M-2602.

ALQUILO MODERNOS ALTOS VE- ga 51 A entre Tamarindo y Línea detrás La Ambrosía», sala, saleta, dos habitaciones, baño intercalado, comedor. Informan misma Correa, Precio $18.

SE ALQUILA CASA EN BERNARDI- no número 1 entre Dolores y San Indalecio, con portal, sala, saleta, tres cuartos, comedor baño, cocina y un cuartito en los altos, patio y servicio de criados. Llave en San Indalecio 46 letra D, esquina a Santa Irene, teléfonos I-5555 e I-5190.

ALQUILO SERAFINES ENTRE SAN Benigno y Flores, a una cuadra de la Calzada, sala, saleta, dos habitaciones, baño intercalado, comedor cocina y patios. Monte 170. M-3216.

93 LUYANO

SE ALQUILAN LOS VENTILADOS altos casa caserío Luyanó No. 48, propia para familia de gusto, recién pintados y con agua abundante siempre. Informes en misma Botica Cabrera, X-2348.

SE ALQUILA EN PEREZ No. 27 A una cuadra de la calzada de Concha una casa de planta baja con portal, sala, saleta, tres habitaciones cocina y baño completo, espléndido comedor patio y traspatio. Informan al lado en el 25. Su dueño en Lindero No. 13 altos, esquina a Arroyo.

LUYANO. SE ALQUILA EN JUAN Abreu 43, entre Manuel Pruna y Rosa Enríquez, una casita con sala, saleta, dos cuartos, comedor cocina y baño y en Marqués de la Torre 77 entre Mangos y Quiroga se alquilan habitaciones bajos sumamente baratas.

98 ALQUILERES VARIOS

CASA-QUINTA

PLAYA DE BARACOA 63
Aproveche la temporada. Magnífico chalet dos plantas. Sala, cinco habitaciones, comedor, cocina, baño regio, portal corrido, arenal sol y sombra, muelle espléndida poceta, $225. Altos entrada independiente. Sala, cinco habitaciones, portal al frente, balcón fondo. Además portal, garage, comedor, cocina, baño los bajos $175. Informa Chirino.

SE SOLICITAN

99 SOLICITUD DE ALQUILERES

DESEO ALQUILAR CASA VENTILA da Vedado una sola planta o bajo cinco o seis cuartos y dos baños, para familia. Buenas garantías. Teléfono FO-1468.

SE SOLICITAN

99 SOLICITUD DE ALQUILERES

SE SOLICITA LOCAL INDEPEN- diente, que contenga salón bien grande, sin columnas y en punto céntrico, para sociedad. Contrato por 10 o más años. Informes: apartado 2486, Habana.

NECESITO UNA CASA ANTIGUA, de una sola planta, de 6 habitaciones, de Belascoaín a Habana. Casa en el Vedado, bajos, en la parte alta, de 3 a 4 habitaciones y garage: $50.00. Beers, Plaza de La Catedral número 16: M-7730.

SE SOLICITA HABITACION, CON comida, en casa de familia española sin niños y como único inquilino, con garantía y referencias, si se desea. Ha de ser en la zona próxima a la calle de Muralla. Escriba a José Suárez, apartado 2209.

100 PERSONAS DE IGNORADO PARADERO

SE DESEA SABER EL PARADERO de Julio Bernardo Alvarez, lo desea su hermana en la calle Acierto No. 2 esquina a Rodríguez, Luyanó. Macillería El Iris, Sra. Lucinda Bernardo Alvarez.

101 PERDIDAS

SE GRATIFICARA AL QUE EN- cuentre un perro Colly blanco responde por Colín. Calle 17 No. 343 entre A y B.

102 AGENCIAS-COLOCACIONES

"LA MATANCERA": A-7740
Servimos rápidamente: criadas, cocineras, choferes. Toda clase de servidumbre y empleados de ambos sexos, con referencias. Sol número 111, entre Egido y Villegas

U-1880 «LA HABANERA». SERVIMOS con rapidez cocineras, criadas, manejadoras, y toda clase de servidumbre de ambos sexos con referencias. Incluso para el interior. Neptuno 255, bajos, esquina a Espada.

NEW CUBAN AMERICAN, AGENCIA de colocaciones. Se ofrece y se solicita personal competente, para el servicio doméstico, oficinas y hoteles, con buenas referencias. Consulado 142: M-1534.

103 CRIADAS Y CRIADOS

SE SOLICITA UNA SIRVIENTA ES- pañola para cocinar y limpiar: que no sea muy joven y traiga recomendaciones. Sueldo: $15.00 Reina 113, (altos) casi esquina a Lealtad.

MUCHACHA ESPAÑOLA PARA CRIA da de mano, que sepa coser algo y que traiga referencias se solicita en Galiano 120, segundo piso, de 8 a 12 de la mañana.

SE SOLICITA UNA BUENA CRIADA blanca, para la limpieza y planchar ropa fina. Que duerma en la colocación. Sueldo: $12.00. San Nicolás 67, bajos.

PARA CUATRO DE FAMILIA, SOLI- cito criada de mano, muy buena, para darle buen sueldo si es joven, soltera, ágil y con buena carta de recomendación. Calzada 120, esquina a Seis, Vedado. De 8 a 9 de la mañana o de la noche.

SE SOLICITA JOVEN ESPAÑOLA para cuartos y comedor, duerme colocación. Sueldo: $15 sin uniformes, buenas referencias, que sea muy trabajadora y limpia. Calzada 51 entre F y G. Vedado.

SE SOLICITA UNA CRIADA DE mano que sepa servir a la rusa y tenga referencias. Sueldo: 15 pesos. Calle 22 entre Quinta y Séptica. Reparto Miramar.

SE SOLICITA CRIADA ESPAÑOLA para los quehaceres de la casa. Monte 252, altos.

SE SOLICITA UNA BUENA CRIA- da para la limpieza y lavar ropa fina. Duerme en la colocación. Sueldo: $12.00. Calle 12 No. 17. Vedado

SE SOLICITA EN REINA 153, AL- tos, una criada española con referencias para los cuartos y servir la mesa. Suieldo: diez pesos.

SE SOLICITA UNA BUENA CRIA- da, de mediana edad, en la calle J. esquina a 17, altos. Ha de tener referencias.

SE SOLICITA UNA CRIADA ESPA- ñola, para el servicio de mano. Ha de saber de todo, para corta familia, con buena presencia y recomendaciones. Sueldo: $15.00. Calle Diez, entre Nueve y Once, Almendares: Telf. FO-3237.

SE NECESITAN UN BUEN CRIADO y un chauffeur, con referencias, sueldo $30. También se necesita un jardinero y una costurera, $20. Informan: Compostela 58, «La Palma».

104 COCINERAS Y COCINEROS

SE SOLICITA UNA MUCHACHA PA- ra cocinar y ayudar a la limpieza calle 2 y 37, (aoltos Panadería) Vedado.

SOLICITO BUENA COCINERA, QUE disponga la comida. Buenas referencias. Preferible que duerma en la colocación. Prado núm. 4.

SE SOLICITA COCINERA ESPAÑO- la joven para corta familia, debe hacer parte limpieza, dormir colocación y traer referencias, buen sueldo. Teléfono FO-1652.

SE SOLICITA UNA MUCHACHA blanca para cocinar y limpiar para corta familia, dormir en la colocación ganando doce pesos. Enna y Fábrica altos bodega. Luyanó.

SE SOLICITAN DOS COCINERAS, que ayuden a la limpieza. Tienen que saber cocinar, para dos matrimonios. Si no saben, que no molesten. Cuba 16, altos y bajos Telf. M-1439.

SE SOLICITA UNA COCINERA, PA- ra corta familia, que sepa bien el oficio y ayude a la limpieza. Obispo 70, altos, esquina a Aguacate.

SOLICITO UNA COCINERA, ESPA- ñola o del país; en la misma, una criada de mano. Sueldo: 15 y 20 pesos, respectivamente. Sra. Herrera, calle G. núm. 244, entre 25 y 27, Vedado.

SOLICITO UNA COCINERA BLAN- ca. Tiene que dormir en la colocación Manrique 2, apartamento 7

SE SOLICITA UNA JOVEN ESPA- ñola, para cocinar y algunos quehaceres. Que duerma en la colocación. Virtudes 28.

105 MANEJADORAS

SOLICITO MANEJADORA O LAVAN dera de color, del país, con buenas referencias. Calle C No. 4 frente al Parque entre Calzada y 5a. Vedado

SE SOLICITA MANEJADORA, PARA trabajar en el reparto La Sierra, con referencias, para niña de dos años. Casa, comida, uniformes y 10 pesos de sueldo. Dr. Agustín Varona. Aguiar esquina a Empedrado, edificio Larrea, segundo piso.

SOLICITO MANEJADORA DEL PAIS con referencias, para niña de meses. F-2170, de 3 a 7. Otras horas: F-3351.

SE SOLICITAN

109 COSTURERAS Y MODISTAS

SE OFRECE UNA MUCHACHA, DE color, para coser en un taller de camisa. Entiende muy bien la máquina de hojales. Informes: Telf. FO-3415 Panchita.

113 OPERARIOS Y APRENDICES

SE SOLICITA OPERARIAS DE MO- dista. Informan: Telf. F-6724.

114 AGENTES Y VENDEDORES

SOLICITAMOS VENDEDOR MATE- rias primas para industrias y renglones de ferretería, que tenga experiencia. Escribir con detalles a Comisionista, apartado 236.

SOLICITAMOS AGENTES PARA LA Habana, que deseen ganarse de $3.00 a $4.00 diarios. Negocio único en Cuba. No se necesita experiencia. Infanta 136, entre 25 y 27, de 9 a 12 y de 2 a 5.

SOLICITAMOS AGENTE APTO, PA- ra propaganda entre personas solventes. Sociedad respetable. Buena retribución, si hay competencia. Habana 45.

REVENDEDORES LOCALES AMBOS SEXOS
¿Desea usted ganarse un dóllar diario? Sírvase contestar este aviso, inmediatamente, para poderle garantizar localidad exclusiva. Producto de gran consumo, agradable. Fácil venta. Ubat, apartado 851, Habana.

$100.00 MENSUALES
No nos hace falta conocer quién es, ni qué ha hecho hasta hoy. Necesitamos hombres capaces de trabajar ocho horas diarias. Corrección permanente. Sakura: San Rafael y Lucena, Habana.

OPORTUNIDAD PARA INDEPEN- dizarse. Se solicitan jóvenes de ambos sexos bien relacionados, ambiciosos que quieran ganar buen sueldo y comisión pagada, por adelantado. No se necesita experiencia, vea al señor Oscar M. Yera, en 17 número 449, entre 8 y 10. Vedado, de 8 a 12 a.m. Tenemos varias plazas vacantes con biuena retribución.

115 OFICINISTAS

NECESITO UNA DEPENDIENTA, para casa comercial; otra, que sepa inglés; otra, para hotel; y otra, sepa escribir en máquina para oficina. Sueldo: $25.00 Informan: Compostela 58, «La Palma».

116 SOCIOS

SOCIO CON $5,000, SOLICITO PARA industria en marcha, que deja 1,000 mensuales. Se exigen referencias. A. Suárez, Compromiso y Guasabacoa, Luyanó.

ATENCION SE NECESITA UN SO- cio para trabajar una fonda, se prefiere sea cocinero. El negocio trabaja bien, no se paga alquiler. En Cueto y Velázquez. Luyanó.

SOLICITO SOCIO PARA UNA GRAN industria, con $10 000. Deja libre semanal, 300 pesos. Si no tiene referencias, no se hace negocio. Informes: Galiano 125. García, café.

117 SOLICITUDES VARIAS

COMADRONA FACULTATIVA, DE- sea consultorio médico, clínica, auxiliar de enfermera, o asistir enfermos, mucha práctica. También una mecanógrafa. Desagüe 9, altos, entre Marqués González y San Carlos.

SE SOLICITA UN MATRIMONIO español, sin hijos, para encargados de casa inquilinato, grande. Tiene que saber mecánica y con garantías. Informan: Amistad 130, altos.

SE OFRECEN

118 CRIADAS Y CRIADOS

SE DESEA COLOCAR UNA SEÑO- ra joven del campo, sabe cumplir su obligación, tiene referencias. Tel. U-6671.

SE OFRECE CRIADO DE MANO español para camarero o dependiente o casa particular, tiene práctica en el servicio. doméstico, tiene referencias de tres y cuatro años. M-1149.

SE DESEA COLOCAR UNA SEÑORA española para cocinera o criada de manos para corta familia, con referencias. Informan Neptuno 255 o al teléfono, U-3476.

SE OFRECE SEÑORA ESPAÑOLA mediana edad para criada de mano entiende un poco de cocina duerme fuera también de manejadora. Telf. M-4042 no sale de la Habana

SE DESEA COLOCAR UNA JOVEN española para todos los quehaceres de corta familia, en la misma una señora para cocinar y ayudar a la limpieza y duerme fuiera. A-9290

DESEA COLOCARSE CRIADA ES- pañola formal y trabajadora, sabe cocinar y hace dulces Cuba No. 1 departamento 38, también una jovencita por horas.

DESEA COLOCARSE SUPERIOR criado de mano español y otro para segundo criado, experto jardinero, ayudante cocina, etc. Ambos tienen referencias de buenas casas Teléfono M1959.

SE DESEA COLOCAR JOVEN CU- bana del campo para limpiar entiende algo de cocina. Telf. U-6733. Pura.

DESEA COLOCARSE SUPERIOR criado de mano español, habituada al trabajo fino, sin pretensiones y con referencias de casas conocidas. teléfono M-7430.

ESPAÑOLA CON REFERENCIAS desea colocarse para la limpieza o la cocina, desea casa de moralidad y sabe cumplir, con su obligación. Informan: A-8620 d 8 a 12 y de 2 a 6.

DESEA COLOCARSE CRIADA DE mano seria y trabajadora, desea en el Vedado. Llamen al teléfono F-2693.

SE DESEAN COLOCAR DOS MUCHA- chas españolas, una para comedor o cuartos; y la otra, para cocinar y limpiar. Informes: de 9 a 10 y de 2 a 4: A-6080.

SE DESEA COLOCAR UNA ESPA- ñola, para criada de mano. En la misma, otra, para lavar y planchar, solamente. No le importa salir de La Habana: U-5470.

SE DESEA COLOCAR UN JOVEN europeo, 32 años, buena presencia, para ayuda de cámara, comedor o para caballero solo, habla inglés. Tiene magníficas referencias: M-7730. Pablo.

SE OFRECE JOVEN DE COLOR PA- ra criado mano, camarero o para ayudante de cocina. Tiene referencias M-1149.

CRIADO DE MANO ESPAÑOL DE- sea colocarse, prefiere para campo, tiene referencias no tiene pretensiones. Informan: M-3983. Bernaza 23.

SE DESEA COLOCAR UNA MUCHA- cha para cuartos o comedor, tiene referencias. F-3309.

SE OFRECEN

118 CRIADAS Y CRIADOS

SE OFRECE ESPAÑOL PARA CASA particular práctico en el servicio a la rusa, tengo referencias de familias conocidas, sabe planchar ropa de caballero. Teléfono F-5884.

JOVEN BLANCA DESEA COLOCAR- se de criada de habitaciones, sabe lavar y plancar ropa fina. Es formal y tiene buenas referencias. No se coloca menos de $15.00. Informan teléfono A-8696.

JOVEN ESPAÑOL DESEA EM- plearse de criado de mano. Tiene referencias, es trabajador y formal Tiene buena presencia, ha servido en casa de lujo en España y en la Argentina. Informan teléfono M-4522 bodega.

SE OFRECE ESPAÑOLA MEDIANA edad para limpiar, o cocinar y limpiar a matrimonio solo. San Rafael 147. Telf. U-7080.

DESEA COLOCARSE UNA MUCHA- cha de color, para la limpieza o como manejadora. Para más informes o ref rencias llame al teléfono F-6986.

SE DESEA COLOCAR UNA COCINE- ra española repostera no se coloca por poco sueldo. Teléfono F-6066.

SE OFRECE ESPAÑOLA PARA CRIA da de manos o para cocinar. Duerme en la colocación y tiene referencias. No llamen por poco sueldo. Teléfono M-5010.

UNA ESPAÑOLA DESEA COLOCAR- se para cuartos y coser, tiene referencias. Informan teléfono FO-3361.

SE OFRECE CRIADA DE MANO ES- pañola, tiene buenas referencias. Teléfono A-8768 no se coloca menos de 15 pesos

DESEA COLOCARSE UNA ESPA- ñola para limpiar habitaciones, sabe cos r a mano y a máquina, sabe cortar, tiene muy buenas referencias. Informan al teléfono F-6520.

SE DESEA COLOCAR UNA ESPA- ñola, de mediana edad, de criada de cuartos o manejadora. Tiene referencias. Telf M-6649.

SE DESEA COLOCAR UNA JOVEN española, para cuartos o comedor, sirve bien a la rusa. No le importa para todo, en casa de matrimonio. Tiene buenas referencias: A-8537.

SE DESEA COLOCAR UNA ESPA- ñola, para criada de mano o de cuartos en casa seria. Tiene referencias Telf. F-6178.

SE DESEA COLOCAR UNA JOVEN española, para matrimonio o criada de mano. Tiene referencias. Informan: Industria 71. Telf. A-9937.

SE DESEA COLOCAR UNA COCINE- ra En la misma, una criada de mano, manejadora o lavandera Tienen buenas referencias. Informa: Sra. de Herrera. F-5553.

SE DESEA COLOCAR UNA JOVEN española, para criada de mano o de cuartos. Es formal y trabajadora. Tiene referencias Telf F-3254.

SE DESEA COLOCAR UNA MUCHA- cha española, muy formal y trabajadora, para comedor o cuartos. No le importa ir a los repartos y desea buena familia. Informan: San Francisco 59, entre Jesús Peregrino y Pocito, la lado de la bodega. Telf. U-9733.

SE DESEA COLOCAR UNA ESPA- ñola, para cocinar o para criada de cuartos Sabe cumplir con su deber y tiene buenas referencias de donde ha trabajado. Calle 9 número 7, entre J. y K.

SE DESEA COLOCAR UNA ESPA- ñola, para cocinera o criada de mano, prefiere para cocinar. Sabe cumplir con su obligación. Informes: Zanja número 126, altos. Telf. U-1287

SE DESEA COLOCAR UNA JOVEN española, para criada de mano, manejadora o para ayudar a los quehaceres de una casa. Tiene referencias. Telf. A-9108.

SE DESEA COLOCAR UNA JOVEN española, para criada de mano, cuartos, cocinar o limpiar. Tiene referencias. Telf. F-6202.

SE DESEAN COLOCAR DOS ESPA- ñolas, una para comedor o cuartos, sabe servir a la rusa; y la otra, para cocinera. Tienen buenas referencias. Informes: Telf. U-9683.

SE DESEA COLOCAR UNA ESPA- ñola, para cocinar y limpiar. Telf. FO-1927.

CRIADO DE MANOS JOVEN ESPA- ñol desea colocarse habituado al servicio fino, ha trabajado con familias conocidas, con ref erencias de las mismas. Teléfono M-1593.

SE OFRECE CRIADA DE COLOR para cuartos, comedor lavandera o manejadora, también entiende de cocina, en la misma una pardita. M-1149.

SE OFRECE ESPAÑOL PARA CASA particular, práctico en el servicio de comedor, sirve a la rusa, tengo referencias de familias conocidas, sabe planchar ropa de caballero. Esteban, teléfono A-0515.

UN JAPONES CRIADO DE MANO, desea colocarse en casa particular, sirve la mesa a la rusa, hace coteles, tiene buenas referencias. Teléfono: A-9814. Miguel.

SE DESEA COLOCAR UNA JOVEN para cuarto y cuidar niño. FO-2770

119 COCINERAS Y COCINEROS

SE OFRECE UN BUEN COCINERO repostero chino, cocina criolla, española y americana, tiene muchos años de práctica en la cocina. Informan: llamar por teléfono M-5034.

DESEA COLOCARSE UNA COCINE- ra de color, sabe cocinar a la criolla y a la americana, entiende repostería, No diuerme en la colocación. F-2405.

JOVEN CHINO COCINERO REPOS- tero con buenas referencias, sabe cocinar bien y cumplir su obligación, lleva tiempo en el país. Informan: Tenerife 80 teléfono M-22642. Antonio.

SE DESEA COLOCAR ESPAÑOLA de cocinera, es práctica y sabe repostería y otra joven ayudar a limpiar siendo casa chica. Informan Damas 52 esquina Paula M-5350 bodega.

SE DESEA COLOCAR UNA COCINE- ra repostera española, sabe cumplir con su obligación y tiene referencias. Para más informes al teléfon o X-2375. No duerme. Sueldo: 20 pesos.

DESEA COLOCARSE UNA JOVEN experta cocinera, tiene referencias de buenas casas. No se coloca menos de 15 o 18 pesos Teléfono M--1959.

SE OFRECE UN COCINERO REPOS- tero chino, sabe cocinar muy práctico criolla y española, cumple con su obligación, tiene referencias de casa particular. Informan: calle Reina 73, teléfono M-5150 por Francisco

SE DESEA COLOCAR UNA COCINE- ra. En la misma, una criada de mano, manejadora o lavandera. Tienen buenas referencias. Informa: Señora de Herrera. F-5553.

SEÑORA ESPAÑOLA MEDIANA edad desea colocarse de cocinero, referencias. Jesús Peregrino No. 47 letra B habitación 16. U-2500.

SE DESEA COLOCAR UN EXPER- to cocinero y repostero, asiático. Lo mismo presta sus servicios en la cocina a la criolla y española. Maestro en el arte. Telf. U-5127.

SE DESEA COLOCAR UNA JOVEN española, para cocinar. Sabe de repostería. Tiene referencias. Telf. M-3436.

SE OFRECE UNA SEÑORA ESPA- ñola de mediana edad, cocinera y sabe algo de repostería y tiene buenas referencias. Calzada de Arroyo Apolo 15, habitación 4.

SE DESEA COLOCAR UNA SEÑORA española para cocinar y limpiar, tiene referencias, en la misma una niña de 12 años para cuidar niños o ayudar otros quehaceres. Teléfono: FO-2644.

BUEN COCINERO REPOSTERO, joven chino cocina criolla, española y francesa, siempre muy limpio, cumple con su obligación. Tiene buenas recomendaciones. Informan: Manrique 102. Telf. U-7902. Desea colocarse casa particular.

SE OFRECEN

119 COCINERAS Y COCINEROS

SE OFRECE JOVEN COCINERO, limpio y con bienas referencias para casa particular o casa de huéspedes. También trabaja de camarero. Informan S. Batista teléfono M-4666

SEÑORA DE COLOR PANAMEÑA, habla inglés y español ofrecese solamente para cocinar, sabe platos americana y criolla, hacer pasteles, panqués toda clase dulces, dormir fuera. Teléfono FO-1570, Catalina entre 10 y 8. La Sierra.

ESPAÑOL DE MEDIANA EDAD DE- sea colocarse de cocinero en casa particular o comercio o fondo, tiene referencias, lleva tiempo en el país. F-6256.

SE OFRECE INMEJORABLE COCI- nera de color, sól ococinar va a repartos; otra criada fina, sirve perfectamente comedor y lavar ropa fina. Ambas referencias inmejorables. M-7122.

DESEA COLOCARSE ESPAÑOLA CO cinera superior muy práctica toda clase comidas y repostera, buenas referencias, muy seria y cumplidora Sólo cocina y en Vedado. U-2657.

DESEA COLOCARSE DE COCINE- ra una española de mediana edad, cocina a la criolla y a la española. Telf. M-1731.

SE DESEA COLOCAR UNA SEÑORA española, de mediana edad, de cocinera Tiene buenas referencias y no duerme en la colocación. Habana número 55, habitación núm. 24.

SE DESEA COLOCAR UNA JOVEN española, para cocinar. Cocina a la criolla y español. Es seria y trabajadora. Duerme en la colocación o fuera y va al campo: M-4594.

SE OFRECE UNA SEÑORA, DE ME- diana edad, para cocinera. No molesten por diez ni doce pesos Llame: FO-3415. Magdalena.

SE OFRECE UNA COCINERA Y RE- postera, española; y en la misma, una criada de mano. Son formales y trabajadoras. No menos de $20.00: M-4130.

SE OFRECE UNA MUCHACHA BLAN ca, francesa, para cocinar a corta familia, o para un matrimonio solo Sabe cocinar a la francesa y a la criolla y entiende de dulces corrientes. Prefiere dormir fuera. Telf F-4580.

SE OFRECE COCINERA CASTELLA na mediana edad, sabe bien su oficio, limpia y cumplidora no hace planes de 17 pesos. Teléfono F-2206.

SE DESEA COLOCAR UNA COCINE- ra de color repostera que hace platos a la criolla y americana, lo mismo para afuera como para la ciudad. Tiene buenas referencias, llame al teléfono F-6202, pregunte por la cocinera.

COCINERO REPOSTERO PARA FA- milia que no sea rutinaria para comer, toda clase de pastas y pan americano. Especialidad en cocina criolla en su finca o playa. Puede tener las mismas comodidades que en un hotel. Informan A-0515 (Amistad 120)

SE OFRECE UNA MUCHACHA DE color para cocinar y limpiar a corta familia, dormir en el trabajo. Telf. M-4105.

SE DESEA COLOCAR UNA COCINE- ra de color, de mediana edad, para dormir en el acomodo. Sabe hacer dulces y es muy limpia en su servicio y en su persona. Telf. I-3945.

UN JOVEN ASIATICO COCINERO, desea colocarse en casa particular para cocinar criolla española y repostería. Informan teléfono U-7075.

JOVEN CHINO COCINERO REPOS- tero con buenas referencias, sabe cocinar bien y cumplir su obligación, lleva tiempo en el país, quiere buen sueldo. Informan Tenerife 80, teléfono M-2264. Antonio.

JOVEN INGLESA DE COLOR DESEA colocarse de cocinera, cocina criolla y americana, buena repostera, sabe hacer plaza, muy económica, tiene referencias, no duerme. F-4304.

SE OFRECE UN COCINERO REPOS- tero, chino, sabe cocinar muy práctico, española, criolla, cumple con su obligación; tiene referencias de casa particular. Informan, calle Reina 73, entre Manrique y San Nicolás, preguntar por Francisco.

120 MANEJADORAS

SE DESEA COLOCAR UNA SEÑO- ra seria y formal, habla inglés correctamente, como manejadora de uno o dos niños o para atender a señora sola. También para llevar a uno o dos niños a la playa. Beatrice. Telf. M-3933.

SE DESEA COLOCAR UNA SEÑO- ra, de mediana edad para manejar. Tiene buen carácter para los niños. Pretende ganar de 12 pesos, en adelante. Informan: Virtudes 14, entre Marqués González y Oquendo: Telf. U-6841.

DESEAN COLOCARSE DOS MUCHA- chas inglesas una para manejadora y la otra para cri ada de cuartos o de mano, sabe coser. Con referencias. Calle 15 No. 581, altos, esquina a 22, teléfono F-6063. Vedado.

124 LAVANDERAS-LAVANDERO

LAVANDERO ASIATICO DESEA CO- locarse en casa particular, sabe lavar ropa fina, tiene buenas referencias. Lamar teléfono U-5958.

DESEA COLOCARSE UN CHINO PA ra lavar y planchar ropa fina en casa particular, dirección: Calzada y Baños No. 66 teléfono F-6156.

125 CHOFERES

DESEA COLOCARSE UN BUEN chauffeur, experto toda clase máquinas y mecánica, sin pretensiones, y con esmeradas referencias de buenas casas. Telf. M-1959.

SE DESEA COLOCAR UN CHOFER, de color, tiene referencias. Teléfono F-6081.

OFRECESE CHOFFER MECANICO, español, para casa particular. Maneja cualquier clase de máquina. Es soltero y va a cualquier parte. Tiene buenas referencias de donde trabajó. Informan: M-5402.

SE DESEA COLOCAR UN CHOFER español, en casa particular o de comercio. Tiene referencias. Informan: F-6446.

OFRECESE UN CHOFER MECANI- co, español, para casa particular. Maneja cualquier clase de máquina, es soltero y va a cualquier parte. Tiene muy buenas referencias de donde trabajó. Informan: M-5402.

126 JARDINEROS

ESPAÑOL DE MEDIANA EDAD lleva tiempo en el país, desea colocarse de jardinero o criado en casa de moralidad, tiene referencias, llame F-6256.

129 OFICINISTAS

DESEA COLOCARSE UNA JOVEN experta mecanógrafa y aquígrafa, o para telefonista, consultorio, dependienta, etc., sin pretensiones Tiene buena presencia y referencias Teléfono M-1959.

NECESITO UNA DEPENDIENTA PA- ra casa comercial, otra que sepa inglés; otra para hotel, y otra sepa escribir máquina para oficina, sueldo: 25 pesos. Informan Compostela 58. La Palma.

TENEDOR DE LIBROS, CIUDADA- no cubano competente, inglés español con años práctica solicita trabajo fijo o por horas. Módica retribución. San Lázaro 318 bajos.

131 OFERTAS VARIAS

MUCHACHO DEL CAMPO, 20 AÑOS con buenas referencias, se ofrece para trabajar en bodega, café o cualquier otro trabajo. M. Cruz, Clasificados de LA MARINA

SE OFRECE UN MATRIMONIO SIN hijos, español, ella para cocinar o limpiar; él criado de mano o jardín, lo mismo para el campo que capital. Tenemos referencias. Teléfono I-5694

DESEA COLOCARSE UN MATRI- monio español de encargado de casa. Informan: Obispo 109, o una Sra. para limpiar por horas. Teléf M-5153

UNA SEÑORA VIUDA CON UN HIJO de 18 años quiere encontrar casa de inquilinato para encargada, presta garantía de 50 pesos. F-3164.

M.E.C.D. 2016

INGLATERRA Y JAPON OPUESTAS AL PASO DE BARCOS RUSOS POR EL ESTRECHO

Los delegados rusos, británicos y japoneses tuvieron un altercado que obligó a suspender la conferencia

Se cree que la suerte de la conferencia sobre fortificación de los Dardanelos que se efectúa en Suiza, depende del modo como la Liga de las Naciones resuelva el pleito italo-etíope

MONTREUX, Suiza, junio 25. AP —La conferencia de los Dardanelos recesó hoy en medio de un choque crítico entre el Soviet de Rusia, por una parte, y la Gran Bretaña y el Japón por la otra.

El motivo del altercado fué la demanda hecha por Rusia de que se le conceda libre tránsito por el Estrecho para sus barcos de guerra.

La conferencia internacional, convocada para estudiar la petición que hizo Turquía de que se le autorizara a fortificar el Estrecho de los Dardanelos, acordó dar a la Liga de las Naciones la oportunidad de resolver la disputa italo-etíope.

La suerte de la conferencia de Montreux depende de cómo la Liga resuelva el problema italiano. Si el primer ministro Mussolini encontrara motivos para mostrar su indignación, posiblemente tratará de bloquear las sesiones de esta conferencia.

Turquía hizo saber que debido al estado de perturbación de Europa desea levantar fortalezas y colocar grandes cañones en los Dardanelos tan pronto como se firme una convención en Montreux, sin esperar a su ratificación.

Japón, por otra parte, insiste en que la convención no tendrá efectividad hasta que no sea ratificada por todas las potencias signatarias. Toda discusión sobre esto, como sobre los demás asuntos, se ha aplazado.

Rusia desea la libertad de paso, explicó el Comisario de Relaciones Exteriores, Maxim Litvinoff, con el fin de unir por medio de sus acorazados las bases navales de los distintos mares.

Rusia no tiene intenciones agresivas, dijo Litvinoff, agregando:

«La demanda de los países con costas al Mar Negro de que se les conceda una mayor seguridad, no lesiona los intereses de los demás Estados que tienen libertad de paso dentro de límites razonables para todo propósito pacífico».

La Gran Bretaña y el Japón pidieron que los Dardanelos permanezcan abiertos a los buques de guerra que naveguen hacia el este, en la misma forma que Rusia pide para los que lo hagan en dirección contraria. Francia, aliada de Rusia por su pacto de mutua ayuda, se pronunció a favor de la proposición rusa.

La ausencia de Italia de las deliberaciones constituye una nueva complicación. Los comités técnicos trabajarán mientras los delegados asisten a las sesiones de la Liga.

ITALIA QUIERE QUE SE REFORME EL CONVENIO DE LOS DARDANELOS, PERO EN VENTAJA SUYA, RECABA OTRAS DISPOSICIONES PREVIAS, PARA ENTRAR EN LA COLABORACION EUROPEA

(Por SONIA TOMARA)

ROMA, junio 25. (Por el «N. Y. Herald Tribune Service»). — Hoy cuando las sanciones son condenadas por la mayoría de las grandes potencias que las imponen y cuando se espera que sean abolidas muy pronto por el Consejo de la Liga, Italia pide dos concesiones más, una, la inmediata salida de varios navíos de guerra ingleses del Mediterráneo, y, otra, revisión de los pactos del Mediterráneo de ayuda mutua, negociados por Inglaterra el pasado invierno, para reforzar las sanciones.

Mientras esto no se conceda a Italia, permanecerá alejada de la política europea. Por lo menos, así lo dijo amenazadoramente hoy la mayoría de la prensa nacional, obedeciendo como es ya costumbre, orden superior.

Este súbito cambio de los planes italianos, cuando no hace mucho que el vocero oficial dijo que la nulificación de las sanciones era la única condición preliminar exigida por Mussolini, parece obedecer a dos factores: Primero, las fuertes mayorías obtenidas por los gobiernos inglés y francés en sus parlamentos contra la continuación de las sanciones y la favorable reacción de otras naciones, demostrándole a Mussolini que el boycot de la Liga ha terminado para siempre; y segundo, la demanda hecha por la Unión Soviética en la conferencia de Montreux de que los Dardanelos queden cerrados a los barcos de las naciones que no linden con el Mar Negro, lo cual causó graves temores aquí.

La decisión inglesa de mantener el Mediterráneo una flota más poderosa que la estacionada antes allí, así como el reforzar sus bases navales mediterráneas, sigue siendo una dura espina para Italia. Aunque se niegue oficialmente, el haber ignorado Inglaterra la declaración de Mussolini de que Italia ama ahora la paz sobre todas las cosas, ha causado mucha indignación aquí. Además, Italia, teniendo un considerable tráfico marítimo en el Mar Negro, quiere estar segura de que sus barcos tendrán siempre libre tránsito por los Dardanelos.

FRANCIA NACIONALIZA LA INDUSTRIA DE LOS ARMAMENTOS

Este proyecto del Frente Popular será seguido por un vasto programa de obras en favor del desempleado

Las fuerzas armadas francesas tendrán en sus sueldos el aumento que los obreros ganaron con las huelgas. Créditos para asistir a las Olimpiadas de Berlín y de Barcelona

(Por James Minifie)

PARIS, junio 25. (Por el «N. Y. Herald Tribune Service»).—La Nacionalización de la industria francesa de los armamentos, ha llegado casi a la realización hoy, cuando el Consejo de Ministros aprobó el proyecto a ese efecto, presentado por el Ministro de la Defensa Nacional, Edouard Daladier. Medida será presentada mañana a la Cámara de los Diputados, donde se espera que sea aprobada por abrumadora mayoría gubernamental.

Este proyecto, uno de los principales objetivos del programa del Gobierno del Frente Popular, será seguido inmediatamente por un plan vasto de obras públicas, con el cual se pretende absorver a los desempleados. El Consejo de Ministros ha autorizado al Premier Blum, para redactar dicho plan.

No se revelaron los detalles del proyecto para la nacionalización de las industrias de guerra, pero el proyecto ha sido por tanto tiempo un ideal socialista, que los planes cubriendo todas las ramas de dicha industria, han sido confeccionados desde hace años. El objetivo inmediato es obtener el control de la venta de armas y progresar paulatinamente hasta obtener la propiedad completa.

Las fuerzas armadas de Francia, disfrutarán de los aumentos generales en sus salarios, que los obreros conquistaron mediante sus huelgas. A sugerencia de Daladier, el Consejo de Ministros decidió pedir los fondos necesarios para duplicar el pago a las fuerzas armadas y aumentar la cuota de raciones.

Actualmente los reclutas reciben veinticinco céntimos diarios, pagados quincenalmente. De esto se les descuenta el costo de cien cigarros o la cantidad equivalente en tabaco, obteniendo al final de la quincena sólo un franco cincuenta céntimos. Cada soldado tiene como asignación para raciones cinco francos cuarentiocho céntimos al día, cantidad que administra su capitán.

El Consejo de Ministros también apropió un millón de francos para la participación de los atletas franceses en los Juegos Olímpicos en Berlín y seiscientos mil francos para participación francesa en las competencias de Barcelona. También fué introducido un decreto rescindiendo las reducciones de los salarios de los empleados públicos, decretado por el ex Premier Laval.

Los salarios menores de doce mil francos serán restituídos a la antigua cifra y los salarios mayores obtendrán una restauración modificada. Los salarios de los ministros y del Presidente, continuarán con reducción completa. Uno de los beneficios que los socialistas esperan obtener con la nacionalización de la industria de armas es que el Gobierno podrá adquirir material de guerra a precio más barato que ahora. También dicen los socialistas que las industrias de armas actualmente le venden a cualquier nación, no importándole que sean amigas o enemigas de Francia y que la firmas de armamentos en países hostiles colaboran con las francesas, para obtener pedidos mayores de sus respectivos gobiernos. En la Cámara se espera una fuerte oposición de la derecha, alegando ésta que la administración gubernamental implica deficiencia en un sector que es vital para la vida del pueblo francés.

LA ACTITUD JAPONESA ES DENUNCIADA POR LYONS, EL PRIMER MINISTRO AUSTRALIANO

CANBERRA, Australia, junio 25. (AP).—El Primer Ministro James Yyons, dijo esta noche en un discurso que las restricciones arancelarias adoptadas por el Japón, como represalia contra los productos australianos constituyen «un deliberado intento de coaccionar la política comercial del país».

Australia recientemente adoptó una nueva política arancelaria con la finalidad de aumentar su comercio con la Gran Bretaña. Hablando por radio, el primer ministro dijo que la situación se estudiaría detenidamente y que no se adoptarían medidas precipitadas contra el Japón.

Más de veinte mil personas asistieron a la apertura de la Convención del Partido Democrático norteamericano que está llevando a cabo sus sesiones en Filadelfia

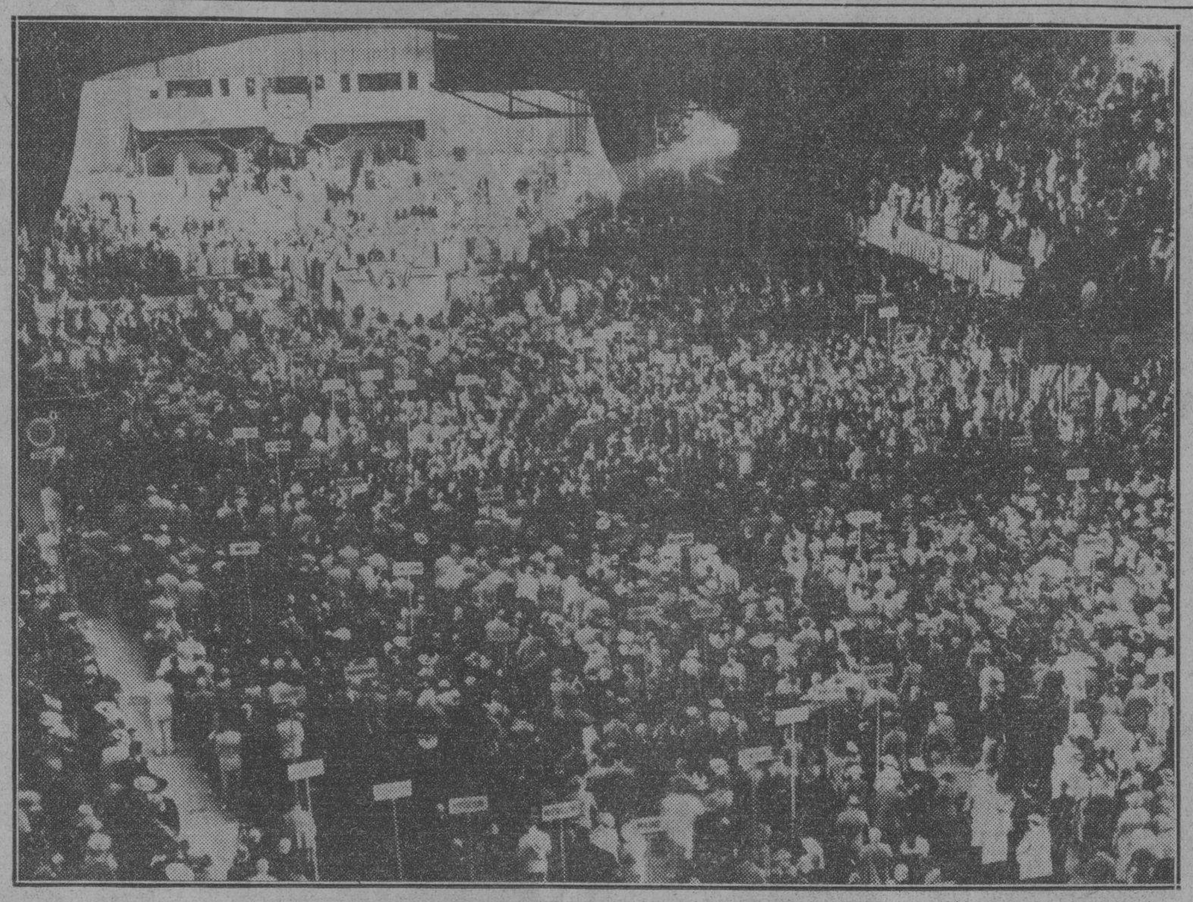

Mil quinientos delegados de los Estados de la Unión se congregaron en Filadelfia el martes para la inauguración de la asamblea nacional del Partido Democrático. Se calcula que más de 20.000 personas presenciaron el examen de las credenciales y escucharon las palabras de Robinte de la asamblea, Farley, llamó a silencio. (Foto AP.)

son en el acto inaugural. La plataforma o programa del partido quedó trazada anoche, haciéndose en ella una defensa calurosa de los principios del New Deal e inventariándose las ventajas conseguidas por ese plan para los Estados Unidos Esta foto fué tomada cuando el presiden-

Fué enviado a la Convención Democrática el programa del partido, con indicaciones de que habrá reforma de la Constitución si el Tribunal Supremo la hiciera necesaria

En dicho programa, procedente de la Comisión de Resoluciones, los demócratas hacen la relación de las cosas buenas hechas durante su etapa de Gobierno, que no hicieron los republicanos

FILADELFIA, junio 25. (AP)—. El programa democrático, que contiene indicaciones de que el partido propondrá una enmienda constitucional en el caso de que la organización del Tribunal Supremo la haga necesaria, ha sido enviado esta noche a la convención por la comisión de resoluciones.

Una breve sinopsis de algunas de las partes principales del programa redactado por la subcomisión después de todo un día y una noche de trabajo, ha sido dada a conocer por el senador Walsh de Massachussetts presidente interino de la Comisión.

Los puntos principales que contiene el programa electoral democrático son:

Un plan de auxilio que incluirá la actual forma de ayuda administrada por el Gobierno Federal. Los republicanos se pronuncian, en cambio, por el control del Estado.

No hacer recomendaciones para la reforma constitucional en estos momentos, pero agregando que como el Tribunal Supremo no es infalible acaso fuera necesaria pedir al pueblo que aprobase alguna modificación.

Afirma que el New Deal no es contrario a la propiedad privada de las empresas de servicio público.

Una reforma en material de servicio civil con el fin de que todos los empleados públicos lo sean por méritos.

Walsh agregó que no espera que haya ningún voto particular.

La parte correspondiente a la agricultura, sin embargo, se ha devuelto a la subcomisión para que amplie sus provisiones sobre ayuda a los agricultores.

Hacen cuentas los democráticos de lo que han hecho ellos y de lo que no hicieron los republicanos.

FILADELFIA, junio 25. (AP).—He aquí los puntos esenciales del programa democrático, de acuerdo con el cual tratará el Presidente Roosevelt de ser llevado a la presidencia de los Estados Unidos por un nuevo término:

PREAMBULO: Es obligación el Gobierno representativo desarrollar la seguridad social y la felicidad del pueblo. Doce años de Gobierno republicano dejaron destrozada la nación; tres años de Gobierno democrático le han permitido reintegrarse a la ruta de la recuperación económica. Esta obligación, echada al olvido durante doce años, jamás se ha abandonado bajo la dirección democrática.

PROTECCION A LA FAMILIA Y A LA SOCIEDAD.— (1) Hemos iniciado, continuaremos implacablemente en el empeño de librar a nuestra tierra de secuestradores y bandidos; (2) hemos respaldado los intereses populares defendiéndolos contra la expoliación de los usureros y especuladores, que usufructúan sus ahorros; (3) hemos puesto los cimientos de la seguridad social para aquellos que se encuentran frente a frente de los azares del desempleo y la vejez desamparada, para los huérfanos, los inválidos y los ciegos. (4) actuaremos para obtener valores mejores para el consumidor, ventas honradas y la reducción de la diferencia entre los precios que él paga y los que el productor percibe; (5) confiaremos en el esfuerzo de promover la electrificación en las áreas rurales, por medio de un patrón general; (6) sostenemos que el pueblo tiene el derecho de habitar en una casa decente, a un precio al alcance de su fortuna; y (7) continuaremos en el tratamiento de justicia en favor de los veteranos de la guerra y los que de ellos dependen.

PARA EL ESTABLECIMIEUTO DE LA VERDADERA DEMOCRACIA: AGRICULTURA: En el programa hay la afirmación de que los agriNicultores han sido rescatados de la ruina por el régimen y la promesa de que «se emplearán todos los recursos disponibles para levantar los ingresos del agricultor hacia los niveles que tenían antes de la guerra, mediante los procedimientos de barbechamiento, contingentes locales del mercado, etc, con subvenciones a los agricultores, cooperación del Gobierno en la liquidación de las deudas del campesino, préstamos y adquisición de excesos circunstancia les de cosechas, producción de tal que el mercado recoge y equilibramiento de la oferta y la demanda, barbecho de las tierras que producen superavit y excitación a la formación de cooperativas agrarias.

TRABAJO:—Declaración de que el «New Deal» ha dado a los trabajadores de los Estados Unidos algo más efectivo y real q. las promesas republicanas. Promesa de continuar la protección del asalariado y el consumidor.

COMERCIO:—Declaración de que el Partido Democrático ha salvado a los negocios norteamericanos de la ruina, prometiendo a la vez conservlos en la ruta de la «libertad y la prosperidad».

JUVENTUD:—Declaración de que se han abierto las puertas de la oportunidad a los jóvenes.

MONOPOLIOS:—Promesa de que se mantendrán enérgicamente y sin reparos ni desmayos, las leyes civiles contra los sindicatos de producción y restablecer en la ley todas aquellas disposiciones que se han debilitado o desgastado.

Ayuda a los que han sido atribulados por desastres, continuándose las medidas de seguridad contra quienes han resultao dañados por la pérdida de las cosechas, o la desaparición de sus beneficios, a causa de la sequía o la inundación.

DESEMPLEO:—Manifestación de que la crisis del trabajo es un problema nacional, que tiene que resolverse por la estrecha cooperación entre el Estado, el Municipio y el Poder Nacional, en construcciones útiles.

FINANZAS PUBLICAS.—Afirmación de que se ha elevado el crédito público en un grado indiscutible de seguridad.

POLITICA EXTERIOR. —Continuación de la política del buen vecino, neutralidad y negación de oportunidad a los especuladores de armamentos. Insistencia en la promesa de luchar contra las barreras arancelarias mediante Tratados de Reciprocidad.

Varios judíos han sido maltratados ayer en Rumanía

La gravedad de la situación ha hecho suprimir todas las manifestaciones hasta julio

BUCAREST, Rumania, junio 25. (AP).—Los desórdenes antisemitas se propagaron hoy a la provincia de Moldau, donde los miembros de la «Guardia de Hierro», organización hostil a los hebreos sacó a los judíos de un tren, maltratándolos duramente.

Muchos de los judíos se encuentran heridos, según se ha anunciado, pero ha sido imposible conocer exactamente el número de los mismos por causa de la censura. Algunas de las víctimas fueron llevadas a los hospitales y otras a sus casas.

La creciente gravedad de la situación ha obligado al ministerio del Interior a prohibir todas las reuniones políticas en la nación hasta fines de junio.

Esta orden se dictó después que los estudiantes pertenecientes a la Guardia de Hierro atacaron un centro socialista de esta capital, destrozando las ventanas y haciendo gran número de disparos, de los que resultaron veinte personas heridas.

Las autoridades han celebrado una conferencia y se espera que adoptarán enérgicas medidas para poner fin al desórden.

DOS GENERALES DE LOS EE. UU. LLEGARON AYER A SAN JUAN, PTO. RICO

SAN JUAN, Puerto Rico, junio 25 (AP).—El general Frank McCoy y el general Frank Andrews, llegaron hoy, a las 5:48 de la tarde después de un vuelo sin escalas desde Miami.

alieron de Miami a las 7:30 de la mañana.

El propósito del viaje, realizado en un bombardeador del Ejército, no se ha divulgado. El general Andrews dijo a los representantes de la prensa que el vuelo se había efectuado sin incidentes.

La distancia que separa a San Juan de Miami, es de más de mil millas.

EJECUTADO EL ASESINO DE UN GUARDIA, AYER, EN UNA CALLE DE PARIS

PARIS, junio 25. (AP).—Arthur Mathieu, fué ejecutado hoy públicamente, en la guillotina, en la plazoleta de la Rué Arago, situada cerca de la prisión, bajo unas encinas que hay allí. Mathieu había asesinado a un policía; ésta ha sido la única ejecución pública efectuada en el último cuatrenio. Las calles contiguas al penal estaban cerradas con cuerdas. El reo vino en un carro celular negro. Tan pronto como el verdugo, Anatole Deibler, dejó caer la cuchilla, los magistrados y los testigos se quitaron el sombrero.

El emperador Haile Selassié y el Africa del Sur se manifestarán en contra del cese de las sanciones

Para hoy tiene anunciada su reunión el Consejo de la Liga de las Naciones para tratar de la abolición de sanciones económicas contra Italia, cosa que ésta considera segura

GINEBRA, junio 25. (AP).—La Liga de las Naciones, que hace siete meses estableció las sanciones contra Italia, comienza mañana la difícil tarea de levantar las medidas que estableció contra Italia.

A causa del fracaso de las penalidades económicas, aplicadas por primera vez en la historia para impedir la «guerra de agresión» de Italia, los diplomáticos buscarán el nuevo medio de hacer efectiva la seguridad colectiva.

El hecho de que el emperador Hailé Selassié se encuentre en viaje a Ginebra, desde Londres, sólo ha servido para hacer más oscuro el cuadro.

Horas antes de que se reúna el Consejo de la Liga de las Naciones, a las cinco de la tarde de mañana, el «rey de reyes» llegará para alojarse en un hotel desde el cual se domina el imponente edificio de la Liga, cuyo costo es de diez millones de pesos.

La delegación etíope declaró que el Negús «protestaría con vigor ante la Liga contra el levantamiento de las sanciones, y pedirá, por otra parte, la aplicación de todas las medidas autorizadas por el convenio».

Otros asuntos de los que tratará el Consejo de la Liga son el informe acerca de la esclavitud en Etiopía y otras partes, y el problema de transferir unos 25,000 cristianos asirios desde Irak a Siria.

Los representantes de estados neutrales, entre los que figuran Escandinavia, España y Suiza, se reunieron hoy para tratar de la actitud que asumirán hacia la anexión de Etiopía a Italia.

Como quiera que la Gran Bretaña y Francia han anunciado su deseo de que se levanten las sanciones, no habrá una gran oposición a tal propósito. Se dice, sin embargo, que no solamente Etiopía, sino el Africa del Sur protestarán con vehemencia contra la «rendición» al primer ministro Mussolini.

ITALIA CONSIDERA SEGURA LA ABOLICION DE LAS SANCIONES

ROMA, junio 25. (AP).—La abolición de las sanciones se considera segura entre los fascistas en la víspera de la reunión del Consejo de la Liga de las Naciones en Ginebra, a causa de la favorable actitud de la Gran Bretaña y de Francia.

Los fascistas dicen que Italia ha demostrado que quiere ser una buena vecina de Europa ahora que ha triunfado en Africa.

La semana pasada un representante del Gobierno aseguró que el espíritu contra las sanciones que Italia proclamó después que la Liga decidió las sanciones, terminaría de muerte natural en el caso de que las penalidades se derogaran.

La única representación de Italia en Ginebra consistirá en un memorandum acerca de la situación italoetíope.

LA ESPOSA DE BADOGLIO, DAMA DEL SANTO SEPULCRO

ROMA, junio 25. (AP).—La duquesa de Addis Abebá (esposa del mariscal Pietro Badoglio), recibió hoy el título de «dama del Santo Sepulcro».

El título le fué conferido por los prelados del Vaticano, en nombre de la Iglesia Católica.

Ha perecido un piloto aviador en Ciudad México

Protesta izquierdista por la marcha de los «Camisas Doradas» sobre la capital

CIUDAD MEXICO, junio 25. (AP.) El teniente Emilio Sanmillan Alonso, de las fuerzas aéreas militares, resultó muerto y el doctor Pedro Martínez Garza, dentista a quien estaba enseñando a volar, gravemente herido, cuando el aparato tripulado por ambos cayó violentamente en el aeródromo de Balbuena.

CIUDAD MEXICO, junio 25. AP. El anuncio que hizo ayer el general Nicolás Rodríguez relativo a que 25.000 camisas doradas de su organización fascista emprenderán una marcha sobre Ciudad México en breve, ha contrariado a las organizaciones izquierdistas.

Los grupos obreros en general, y los comunistas en particular, han protestado contha dicha marcha.

Valentín S. Campo, secretario del Partido Comunista dijo que las camisas doradas son «perturbadores del orden» y apeló a los obreros para que «frustren» la marcha de los fascistas.

Dijo que las autoridades están en el deber de aplicar el decreto recientemente dictado por el Presidente Cárdenas ordenando la disolución de las camisas doradas.

También ha protestado ruidosamente el Frente Popular mexicano, otra organización izquierdista, que califica a los camisas doradas de reaccionarios, enemigos del presidente Cárdenas y de los obreros.»

Al anunciar la proyectada marcha general Rodríguez, fundador y jefe de la organización derechista, dijo ayer que era propósito de la misma ofrecer su apoyo al Presidente Cárdenas.

CONDENADO POR ESPIA

BERLIN, junio 25. (AP).—El Tribunal Popular, condenó hoy al checo, Eric Sehcek, de 39 años, a cadena perpetua, por espionaje en los aeródromos y fortalezas de Sajonia.

Circulan noticias sobre graves encuentros habidos entre fuerzas del Gobierno chino con los rebeldes

Aunque el Gobierno de Nankin desmiente la noticia de estos choques, se sabe que ha ordenado la movilización de fuerzas aéreas para enviarlas al lugar de la lucha

Por ELIZABETH KEEN

SHANGHAI, junio 25. (Por el «N. Y. Herald Tribune Service»).—Apesar de la publicidad recibida por la prensa mundial de los informes de haber ocurrido graves choques entre tropas de Nankín y Cantón, cerca de Hengchow ayer, no se ha podido confirmar estos rumores. Sin embargo, Nankín acaba de decretar la movilización parcial de sus fuerzas aéreas, para enviarlas con urgencia, si es necesario, al Sur de la provincia de Hunan.

Al mismo tiempo, en los círculos oficiales de Nankín, aseguran que las fuerzas del generalísimo Chiang Kait Shek, podrán aplastar fácilmente en dos semanas a las tropas cantonesas, caso de que estalle la guerra civil. Añadieron que cualquier revuelta armada en Fukien, al norte de Kwantung, sería vencida en tres semanas a lo más.

En fuentes autorizadas de aquí, se declara hoy que Nankín se prepara a exterminar las fuerzas cantonesas, con la excusa de que éstas se han alzado en armas contra el Gobierno Central de Nankín.

PEIPING, junio 25. (AP.).—Despachos de fuente china, procedentes de Cantón, indican que el Gobierno provincial de Kwangsi, ha despedido a un centenar de consejeros militares japoneses, algunos de los cuales han llegado ya a la capital de Kwantung. Dícese que este acto habrá de influir sobre la oficialidad del glorioso Cuerpo XIX de la Ruta de Cantón, que combatió en Shanghai (1932), desapareciendo sus escrúpulos, para formar parte del «Ejército de Salvación Nacional».

En los círculos extranjeros de esta capital existe el temor de que debido a la actitud que observan los nipones, con sus desfiles militares incesantes en el barrio de las embajadas desde el viernes, se registre un grave incidente.

Hoy protestaron los embajadores de Francia y los Estados Unidos del maltrato de que se hizo víctima a sus referidos nacionales ese día, durante el acto de la entrega de una bandera japonesa a las tropas de la guarnición, en nombre del Mikado. Se cree que la embajada norteamericana ha hecho comprender en la protesta el caso del capitán Jernigan, agregado militar a quien a punta de bayoneta se le hizo salir de una calle. El Embajador Johnson no ha dado detalles de la protesta. En el caso de Francia, parece que la protesta se refiere al hecho de que se obligase a caminar fuera de la acera a una francesa, al paso de un oficial japonés, que llevaba una espada en la mano. Según parece, la esposa y el hijo pequeño de un oficial francés fueron maltratados por los nipones en las calles. Aunque se han registrado muchos casos de abusos semejantes las protestas se ciñen sólo a estos tres.

Los norteamericanos señalan como hecho extraordinario el que la guarnición nipona de Tientsin y Peiping haya sido considerablemente aumentada, con abandono de las obligaciones de los pactos.

UN LLAMAMIENTO DE CHIANG

NANKIN, junio 25. (AP.).—En general Chiang Kai Shek ha manifestado que «la disciplina militar se mantendrá» y que las tropas de Nankín no habrán de penetrar en Kwantung, cruzando la frontera. Se ha reiterado en los círculos oficiales que es falso el que las tropas de Nankín hayan cruzado la frontera en las cercanías de Ling-Ling, donde están concentradas las huestes cantonesas o por parte alguna. El generalísimo más bien realiza gestiones de paz.

POLONIA, EN SITUACION DIFICIL NO PUEDE HACER FRENTE A SUS ADEUDOS

NEW YORK, junio 25. (AP).—El agente del Ministerio de Hacienda de Polonia, ha comunicado que las transferencias de valores afectos al servicio de la deuda exterior de ese gobierno se han suspendido, a causa de las condiciones económicas difíciles que Polonia padece. La péretida del saldo comercial a Polonia, en las transacciones internacionales ha sido una de las causas de esta resolución.

Los cosecheros piden que se les alivie del Tratado Comercial

Las estadísticas señalan un aumento en las importaciones de Cuba bajo el Convenio de Reciprocidad

Por Thelma Frascher, Corresponsal de The Herald

HOMESTEAD, Fla, Mayo 17.— El sentimiento contra el tratado de comercio recíproco con Cuba, del Presidente Roosevelt, está llegando a un punto aquí, en que parece que los cosecheros y comerciantes actuarán para remediar la situación.

El tratado cubano entró en vigor el 3 de Septiembre de 1934. Entre sus estipulaciones figuraba la reducción del Arancel del 25 al 50 por ciento sobre ocho vegetales frescos durante un período de tres a seis meses en el año. Cuatro de estas cosechas constituyen la manzana de la discordia con estos cosecheros de la Florida.

En «The Florida Grower» correspondiente a este mes, el Dr. C. V. Nobles, jefe del departamento de economía agrícola de la Universidad de Florida, presenta estadísticas del volumen de las importaciones de Cuba y de los embarques de la Florida de estas cuatro clases de vegetales.

«Pepinos: la tarifa del Arancel sobre pepinos procedentes de Cuba se redujo al 50 por ciento durante los tres meses de Diciembre a Febrero, inclusive. Durante estos tres meses en 1934-35, después de que entró en vigor el Tratado, Florida solamente embarcó 64 carros y las importaciones de Cuba habían subido a 63 carros. De la cosecha de 1935-36, los embarques de la Florida durante los meses de tarifa reducida habían disminuido a 40 carros, y las importaciones de Cuba habían aumentado a 93 carros.

«Berengenas: La tarifa del Arancel sobre berenjenas procedentes de Cuba se redujo a un 50 por ciento durante cuatro meses, de Diciembre a Marzo, inclusive. Durante muchos años antes de que el convenio entrara en vigor, Cuba exportó más berenjenas a este país durante estos cuatro meses, que las embarcadas por la Florida. En 1933-34 los embarques de la Florida durante estos cuatro meses fueron 45 carros; las importaciones de Cuba ascendieron a 11lcarros. En 1934-35 la Florida solamente embarcó 25 carros durante el mismo período, mientras que las importaciones de Cuba habían aumentado a 165 carros. El período actual de reducción de tarifa no se ha terminado todavía, pero presenta indicios de que la competencia de Cuba ganará más todavía

«Pimientos: Se hizo una reducción del 25 por ciento en la tarifa del Arancel sobre pimientos procedentes de Cuba durante el período de cuatro meses comprendido de Enero a Abril, inclusive. Las importaciones de pimientos procedentes de Cuba durante estos cuatro meses, ascendieron a solamente sesenta y seis caros en 1933-34, contra 721 carros embarcados de la Florida durante el mismo período de tiempo. Las importaciones de Cuba habían aumentado en este período de cuatro meses de 1934-35, a 185 caros, y los embarques de la Florida habían disminuído a 585 carros. La temporada actual indica que continuará la misma tendencia.

«Tomates: La reducción de la tarifa del Arancel sobre tomates procedentes de Cuba fué de un 25 por ciento durante los tres meses de Diciembre a Febrero, inclusive. Durante estos tres meses en 1933-34, la Florida embarcó 2,132 carros de tomates, y Cuba exportó 786 carros a nuestro mercado. Durante los mismos meses de 1934-35, la Florida embarcó solamente 415 carros, mientras que las exportaciones de Cuba ascendieron a 1,286 carros. Durante la presente estación de 1935-36, los embarques de la Florida han aumentado a 938 carros, y las exportaciones de Cuba también han aumentado a 1,554 carros.

George S. Fletcher, cosechero de vegetales del distrito de Redland y Presidente de la Asociación de la Tarifa Agrícola de la Florida («Florida Agrocultural Tariff Association») es uno de los directores de la campaña contra el tratado. A principios de este año presentó una demanda para probar la constitucionalidad de la ley de tratados comerciales. La vista se señaló para el 18 de Marzo en la Corte Aduanal de los Estados Unidos en New York, pero se pospuso a solicitud del demandado hasta Junio.

En un dsicurso pronunciado ante los cosecheros y embarcadores de esta sección, en Goulds, la semana pasada. Mr. Fletcher dijo: «Aparentemente el Gobierno no quiere que se lleve este caso a juicio sino hasta después de las elecciones. Compañeros cosecheros y embarcadores, a nosotros no nos importa el giro que tome la elección si se nos fuerza a salir del negocio y tenemos que inscribirnos en la lista de socorros para tener algo que comer... Yo denuncio que los importadores y grandes intereses financieros de New York que son dueños de Cuba y la controlan, le están diciendo a nuestro Gobierno lo que tiene que hacer respecto a este asunto, mientras nosotros los «campesinos blancos del Sur» pagamos las cuentas.

En la junta se adoptó una resolución pidiendo que se celebrase la vista de la demanda, y se pidió que se enviaran copias al Presidente Roosevelt y a los Senadores y Representantes de la Florida.

Mr. Fletcher advirtió que estaba próximo a celebrarse un tratado con México, y que ésto significará una competencia más para la Florida.

Jhon G. Williams, cosechero y embarcador, que ha estado activo en la campaña por una tarifa adecuada, sugirió que en las próximas elecciones los cosecheros apoyaran a los candidatos que presten su apoyo a un arancel proteccionista para las frutas y los vegetales de la Florida, contra la competencia de Cuba y México.

Para determinar el sentimiento de la industria al convertir ésto en un punto de propaganda política, se ha llamado a una junta de cosecheros y de todos aquellos que estén directa o indirectamente afectados por la industria, que literalmente incluye a todos los habitantes de la Florida, cuya junta tendrá lugar a las ocho de la noche del Martes, en el auditorium de la escuela Neva King Cooper, en ésta. En la junta también se discutirá una proposición para otro tratado con Cuba, por el cual Cuba tendrá ciertos meses del año abiertos para sus frutas y vegetales libres de derechos, mientras que se establecería un embargo contra sus embarques de esos productos durante el resto del año. Se dice que Cuba está dispuesta a celebrar un tratado semejante.

Las condiciones pobres del mercado para ciertas frutas y vegetales de la Florida durante las dos últimas épocas de cosecha, les ha hecho ver a más cosecheros el hecho de que el tratado de reciprocidad con Cuba los está afectando, y aumentará su fuerza destructiva a menos que se tome alguna medida para combatirlo.

(Traducido del Miami Herald, del Lunes, 18 de mayo de 1936.)

Lea ¡ALERTA! al mediodía. Un periódico al alcance de todas las mentes y todas las fortunas

ACTUALIDAD INTERNACIONAL

EL general Jan Smuts, que pronunció encendidos discursos en favor de la implantación de las sanciones contra Italia, que reclamó la defensa de Abisinia a toda costa, porque de lo contrario se «insurreccionarían contra los blancos los negros de Africa del Sur», ha mudado de opinión tan rápidamente o más que Sir Anthony Eden. El general Smuts, primero como boer y luego como súbdito británico, ha sido de los que más han cooperado al exterminio de los indígenas de la Unión Surafricana. «No hay dudas que Africa del Sur no quiere pelear, sino vivir en paz con todos»— dijo. Mas no interesaba a Africa del Sur, el más imperialista de los dominios británicos el mantener la continuidad de las comunicaciones militares entre El Caire y El Cabo, ilación que él creyó cercada cuando Italia agredió a Etiopía? ¿No marcaron los boers y los colonos ingleses de Africa del Sur la pauta para las guerras coloniales crueles y no la siguen marcando con sus sistemas de «reservas negras» en aquel país? ¿Qué ocurre en los países de los Suazi, los bechuana y los basutos, para vergüenza de la civilización surafricana?

El secretario de la guerra de G. B., Duff Cooper, manifiesta paladinamente, que su nación jamás ha intervenido en un conflicto en favor de Francia por razones sentimentales, sino por imperativos inesquivables. Repitió la frase de Stanley Baldwin de que las fronteras británicas están en el Rhin. ¿Por qué Baldwin no repetía sus mismas palabras en el mes de marzo pasado? La conducta de la G. B. ha sido en parte responsable de que se efectuase la ocupación de la Renania por el Fuehrer, que llegó a creer que Inglaterra estaba con el Wilhelmstrasse. Un error de este linaje hizo caer al Kaiser Guillermo en el abismo donde se arruinó el imperio de los Hohenzollern. La nueva conducta de la G. B., «volte face» que con tanto cinismo da Balwin, habrá producido sorpresa en Berlín, donde se venía creyendo que al fin Von Neurath había conquistado a Downing Street, con ayuda de la política que Laval siguió en el problema de las sanciones. Ahora, la Gran Bretaña, si no desaprueba la política que llevó al adalid germánico a la Renania, entrará, por lo menos, en la vía de las amenazas, como las que hay contenidas en las palabras de Duff Cooper.

Baldwin es, antes que nada, un oportunista. Es posible que si hubiese estado en el poder en los tiempos en que Laval presidía el gobierno francés un ministerio socialista, habría actuado de otro modo en el problema italo-etíopico, porque Francia se precipitaría más en las peticiones de castigo, siguiendo las inspiraciones socialistas. Ahora, tan pronto como se formó en Francia un gobierno de esa tendencia, sin olvidar las prédicas del partido desde la oposición, Baldwin dió retranca, porque ya faltaba el argumento de que eran los franceses quienes obstaculizaban la labor colectivista de la Gran Bretaña. Ahora, es probable que si el gobierno de Londres hubiese seguido otra línea, en defensa de los principios y las vaguedades pacifistas, la posición inglesa frente a Italia habría sido dificilísima, ya que habría aventado las inflamadas iniciativas.

Puede haber también, en las declaraciones de Duff Cooper, mucha de maniobra diplomática, aparte de que la conducta de los alemanes reclamando da restitución de las colonias, con actos públicos e insistente propaganda alarma a Londres. En efecto, con unas promesas que no se salen del marco de los discursos y que pueden ser revocables en cualquier momento, se quiere dar al francés un sentido de seguridad, el apoyo británico, para el Rin, pero como Francia declara, como Hitler, que la paz es una e indivisible en esencia, no se puede ya rehuir la cuestión de la seguridad del Danubio y la garantía de las fronteras del Este. La Gran Bretaña, como potencia oceánica, quiere estar ausente lo más posible de tales controversias atañentes al Continente europeo, y sólo busca aislar a Italia en la Europa Central, haciendo ver a Francia que puede contar con Inglaterra en lo que al Rin concierne. Pero ¿y la Pequeña Entente?

Chiang Kai Shek sigue gestionando la paz con Cantón. Es probable que Chen Chi Tong y Li Tsung Yen no quieran aventurarse a una guerra civil, que China entera condena. El Japón se valdría de esa oportunidad para decir que «se ha proclamado la independencia del Consejo del S. O.» y obrar conforme a sus planes en algo semejante relativo al Consejo Político de Hopei y Chahar. Kwantung y Kwangsi saben positivamente que hoy por hoy, Chiang Kai Shek es la cabeza visible, el nexo de la unidad china, y que si su hegemonía desaparece, no sería reemplazada tan fácilmente. La anarquía se enseñorearía del pueblo chino.

J. L. M.

M.E.C.D. 2016

SUPLEMENTO DIARIO EN ROTOGRABADO

DIARIO DE LA MARINA

ACTUALIDAD NACIONAL E INTERNACIONAL

LA HABANA, VIERNES, 26 DE JUNIO DE 1936

GRUPO de alumnas del Kindergarten del colegio «San Jorge», que tomó parte en la fiesta escolar de fin de curso, celebrada anteayer (F. D.)

EN LA CONVENCION Demócrata que se está celebrando en Filadelfia se ha destacado esta nota humorística: el símbolo del partido, encarnado por «el candidato Mr. Donkey», que es ni más ni menos, este pollino sumiso. Junto a él: la señorita Tania Leseva, que lo inscribió el pasado 21 de junio (Foto Wide)

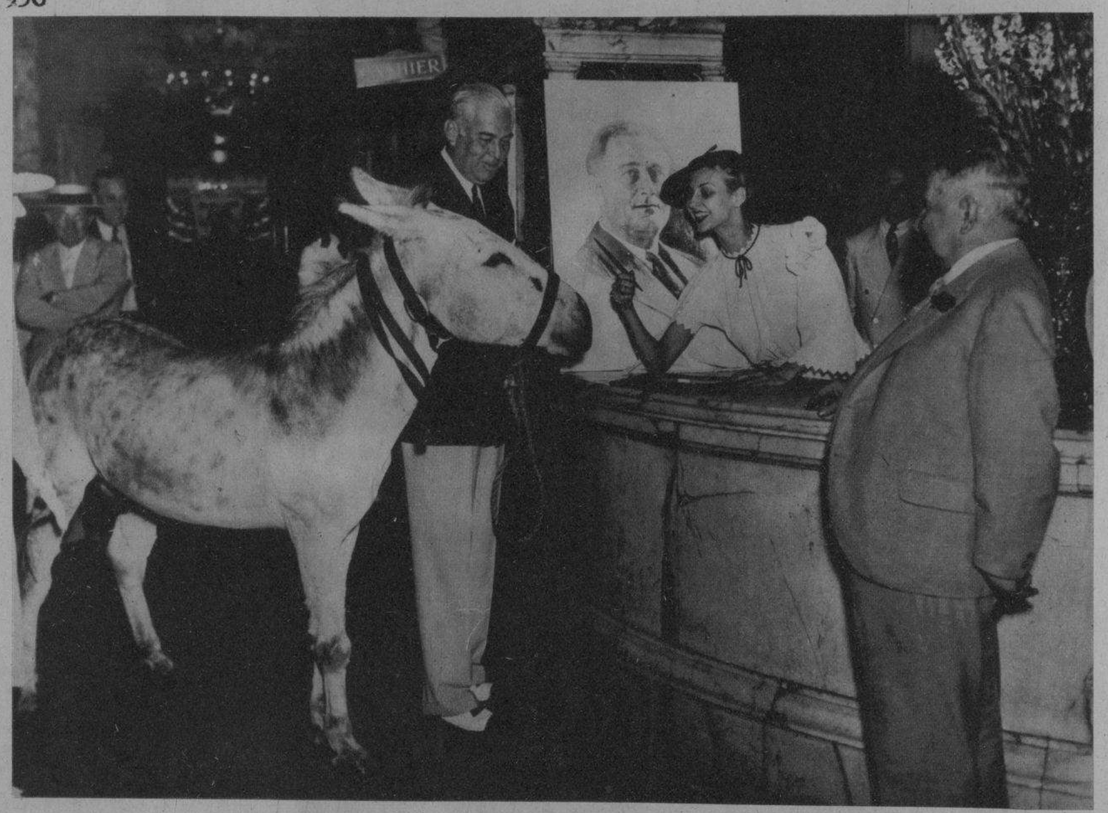

DOS DEVOTOS del Polo—el ex rey de España y el ex heredero de la corona—que asistieron al primer encuntro por la Copa Westchester celebrado en Londres en el campo de Hurlingham. Don Alfonso y su hijo don Juan, presenciaron la victoria de los americanos, por 10 goals a uno (Foto Wide)

EL SR. JOSE L. AMARGOS, alto empleado de la Secretaría de Agricultura, que disertó acerca de la industria de la seda en Cuba, durante la comida rotaria celebrada ayer. Junto al orador, los señores Massaguer, Granados y Castro (Foto D. M.)

GRUPO en el cual se hallan miembros más importantes del o gabinete francés de León . Al extremo derecha de la era fila, está M. Blum, y a él la primera mujer que un ministerio en Francia: ora Susana Lacore, subsecre- de Sanidad Infantil (F. W.)

ES Braddock, el campeón dial de boxeo, comprueba nte esta conversación con eling, el efecto de las indi- nes que aquél hiciera al ale- para su encuentro con la ex villa Joe Louis. Por el gesto mbos se deduce que estuvieron acuerdo en los efectos de la a seguida para vencer a Joe (Foto Wide)

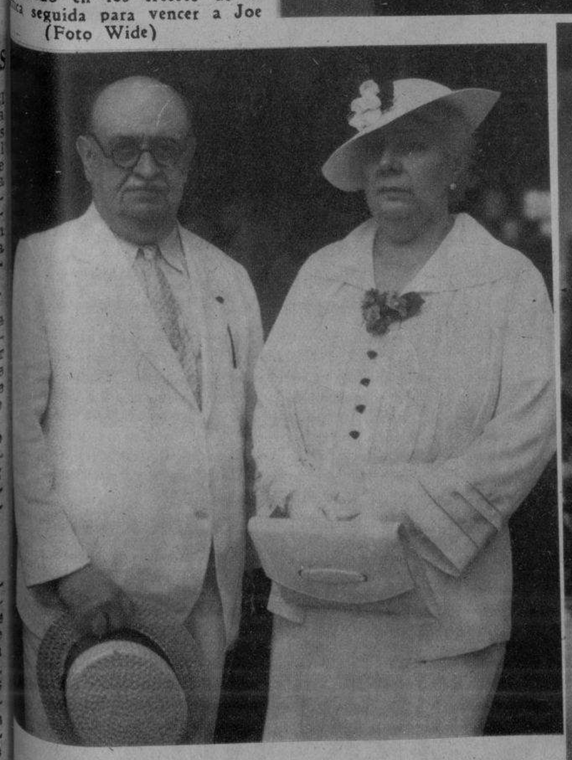

EL DR. EUGENIO Cantero y Herrera—Agregado de la República a la Comisión Permanente de Washington—y su distinguida esposa, la Sra. Patria Cambralla de Cantero, llegaron a la Habana, procedentes del Norte (Foto D. M.)

DURANTE LA comida rotaria de ayer, se presentó a los nuevos socios, señores Antero Mauricio y Antonio Peña. En la foto: el doctor Gárate, en el momento que les daba posesión (Foto D. M.)

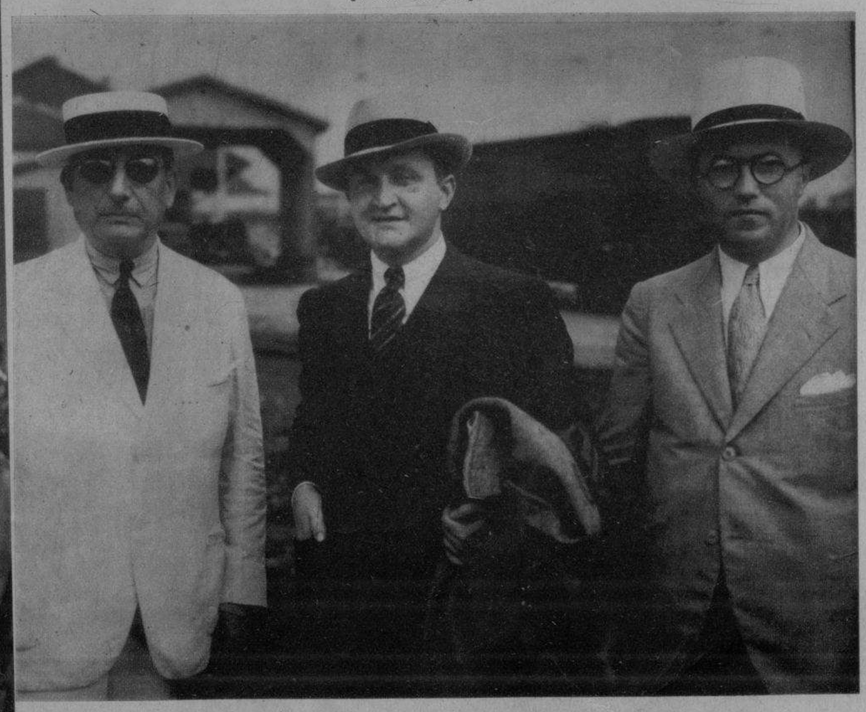

LLEGO a la Habana, siendo recibido por el Encargado de Negocios de Francia, el agregado a esa Legación en Cuba M. Jacques Aguttes (en el centro) (Foto D. M.)

M.E.C.D. 2016

INTERNACIONALES

LANCE Hauwitz Reventlow, heredero de los millones de Woolworth y el hijo de los aludidos condes (nee Barbara Hutton), fué bautizado recientemente en la capilla de Marlborough (Londres). Esta capilla fué utilizada para los doneet, en los tiempos de la reina Alejandra (F. W.)

Nunca sabrá lo que es una afeitada cómoda, refrescante, hasta que use Mennen—neutra. Para una afeitada más refrescante aún use la Crema Mennen Mentolizada.

Después de afeitarse . . . use la Loción Facial Mennen y el Talco Mennen para hombres. A cual más refrescante y suavizadora.

CREMAS DE AFEITAR MENNEN

CHARLES «Lucky» Luciano (en el centro) aparece al penetrar en la Corte Suprema de Justicia, entre dos detectives, donde quedó convicto de percibir una suma no inferior a doce millones anuales en el asqueroso negocio de prostitución, cuyo campo y dominio era la ciudad de New York. Se le ha sentenciado de 13 a 15 años en Sing Sing. Más de cien detectives y policías guardaron a Luciano y a sus cosocios (Foto Wide)

Realce la belleza de su cabello

La ***Legítima Agua de Violetas de Crusellas*** aumenta los atractivos femeninos, realzando la belleza del cabello, porque lo ondula y suaviza, impregnándolo de un perfume agradable y seductor.

Exija siempre la *Legítima Agua de Violetas de Crusellas.*

ALF. LANDON, proclamado candidato a la Presidencia en la Convención republicana de Cleveland, no habrá triunfado en las urnas, pero tiene ya por delante las sonrisas de estas mujeres pertenecientes al Club «Womens American Legion», de Kansas (Foto Wide World)

AUNQUE ustedes no lo crean, esto es una obra de arte, presentada en el Salón de los Surrealistas, de Londres—«Nuevas Galerías Burlington»—al que han concurrido artistas de los Estados Unidos, España, Francia y la Gran Bretaña. Se llama esta obra, calificada de rara nada más, «La última jornada del capitán Cook», y como se comprobará por el original que retrató en Londres nuestro fotógrafo, ese «último viaje del gran explorador, no puede estar más claro. La expresión de la muchacho, al lado, no sabemos si es de asombro, o simplemente es que se ha quedado muda (Foto Wide World)

LUCRECIA Bori, la gran cantante española que acaba de retirarse de la escena, ha sido honrada con el grado de Doctor Honoris Causa, en Música, de la Universidad de New York. Aquí aparece (de izquierda a derecha) en primer término con Harry Woodburn Chase y J. Edgar Hoover, director del Bureau de Investigaciones del Departamento Federal, que también recibió el grado de Doctor en Leyes (Foto Wide World)

SPORTS

MISS BARBARA Joyner Bannister, de Scarsdale (N. Y.), aparece en un traje blanco de baño, con chiquetica protectora contra el sol, en la playa de Westchester (N. Y.) (Foto Wide World)

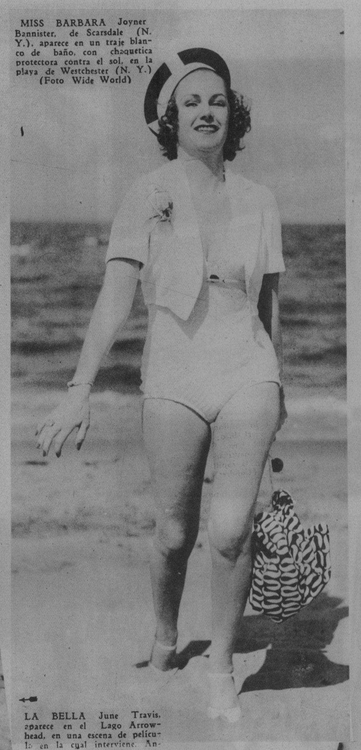

LA BELLA June Travis, aparece en el Lago Arrowhead, en una escena de película en la cual interviene. Anteriormente June había ya actuado en la película «The Bengal Killer» (Foto Wide)

UNA CUBANA en Miami. Dolores del Viso, resguardándose del sol en la playa de Tahití (Miami), llevando una sombrilla de Cellophan (F W)

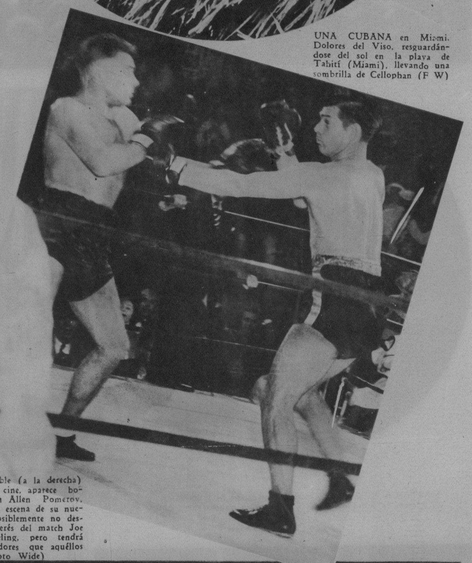

CLARK Gable (a la derecha) rival del cine, aparece bromeando con Allen Ponitrov, mientras una escena de su nuevo film. Posiblemente no despierte el interés del match Joe Louis-Schmeling, pero tendrá más espectadores que aquéllos (Foto Wide)

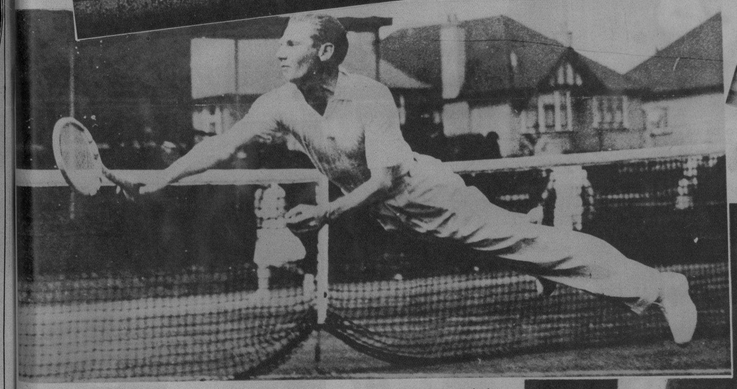

MALFROY falló en el semifinal del Surrey Lawn Tennis (Inglaterra), en el encuentro con Malporge. Malfroy sufrió una ligera herida, por la cual perdió (Foto Wide)

JOE Savoldi está haciendo un abanico eléctrico de Vicente López. No obstante, el mexico-californiano acabó con Savoldi por segunda vez, en el último encuentro de lucha libre llevado a cabo en el Olympic Auditorium de Los Angeles (Foto Wide)

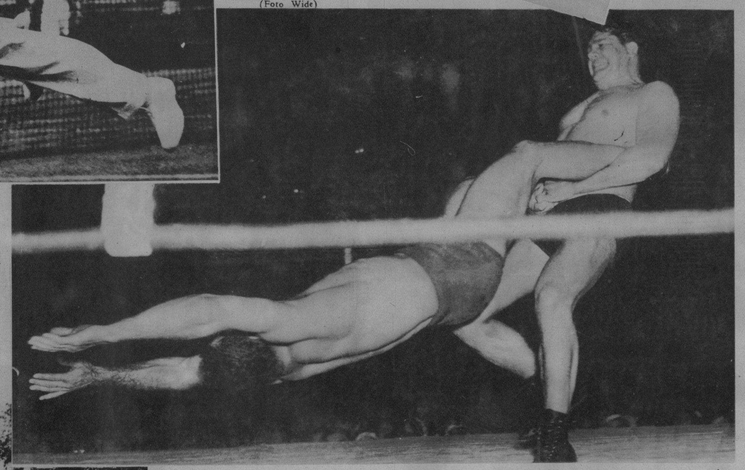

¡NO ASUSTARSE! Este grupo feroz de caras bonitas, pertenece a los numerosos grupos de Hollywood, que acaban de salir—y ¡cómo!—del Girls Dormitory de la Fox. Ninguna de ellas tiene más de 18 años (Foto Wide)

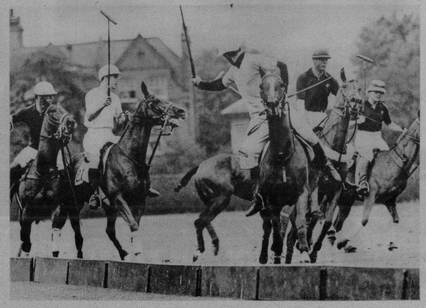

UN MATCH de Polo en Londres, entre el team americano y el inglés. Este momento corresponde al primer encuentro de los tres reglamentados para conquistar la Copa Westchester. Los americanos vencieron en este por 10 a 9. El Duque y la Duquesa de Gloucester, el ex rey Alfonso de España y el ex Príncipe de Asturias, fueron espectadores apasionados del encuentro (Foto Wide)

M.E.C.D. 2016

DINERO Con garantía de joyas "LA IDEAL" Neptuno e Industria

Brilla más que el Sol. El más perfecto. Distribuidor: SAUL DIAZ. Monte 246, Habana. PARA LAS UÑAS, ESMALTE ROXY Por Cinco Centavos en sellos mandamos muestra. Colores Nos. 1. 2. 3 y 4

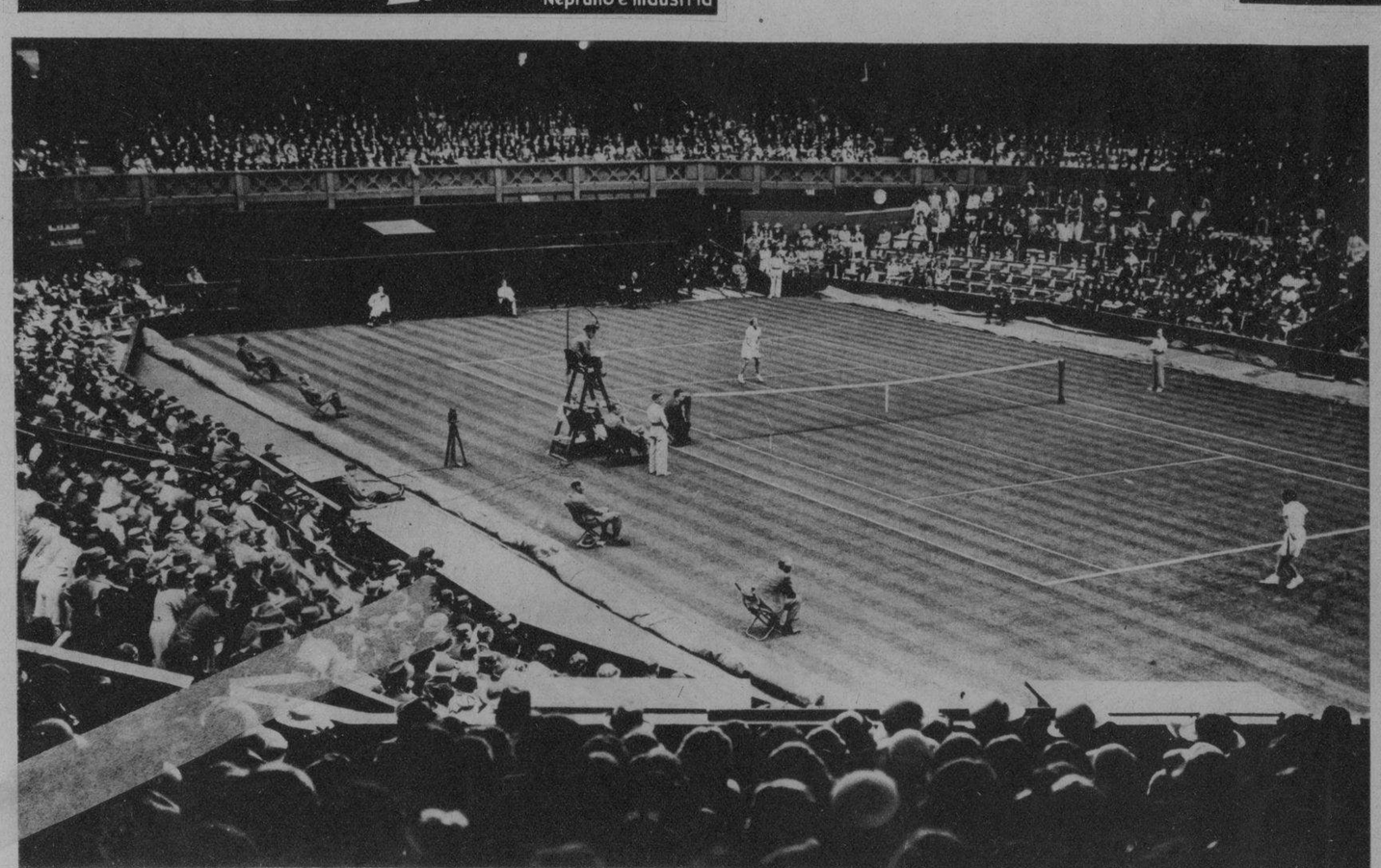

AMERICA VENCIO A Inglaterra en los encuentros durante los cuales se disputó la Copa Wightam por un score de 4x3. En una foto puede verse a la Princesa María Luisa entregando la copa a Miss Helen Jacobs, capitana del team americano; y en la otra foto: UN ASPECTO de Wimbledon (Londres), durante el encuentro (Foto Wide)
(Foto D. M.)

MARILOLA X, distinguida escritora que acaba de publicar un libro de poemas en prosa, titulado «Cuando canta un corazón» (F. D.)

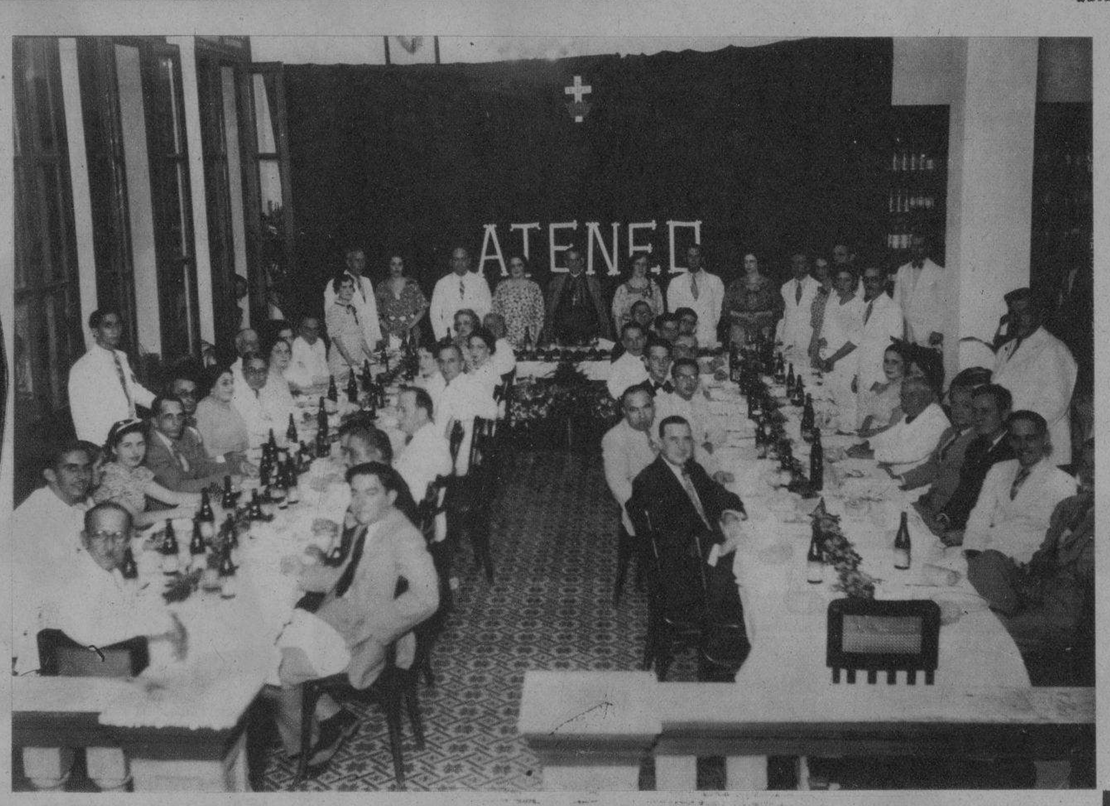

ASPECTO DE LA comida-homenaje ofrecida por el Ateneo de Villaclara en el Hotel Suizo, al Obispo de Cienfuegos, Monseñor Eduardo Martínez Dalmau, con motivo del éxito obtenido en su conferencia ofrecida en el Teatro «La Caridad», del ciclo que ese organismo cultural viene ofreciendo domingo tras domingo desde hace tres años (Foto D. M.)

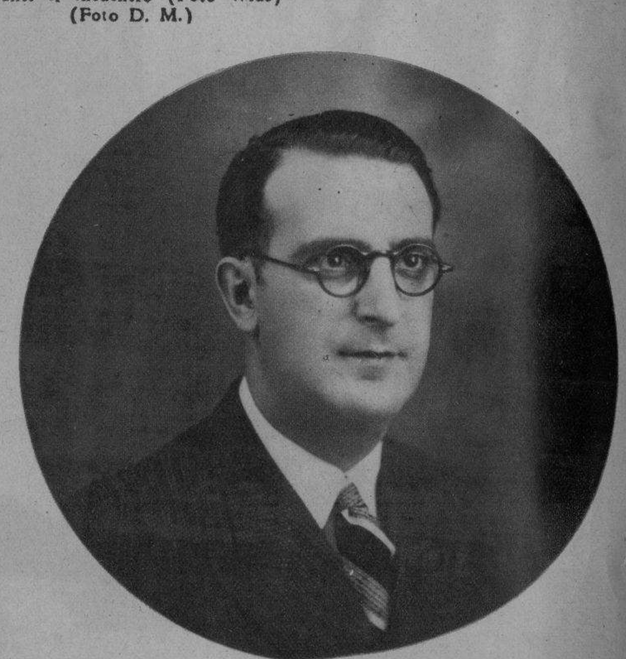

DR. ENRIQUE Roa Lago, Delegado de Cuba en el III Congreso Internacional de Paludismo que se celebrará en Madrid. El doctor Roa Lago es Subdirector del Sanatorio La Purísima Concepción de la Colonia Española de Camagüey (Foto D. M.)

LA NOTABLE escritora puertorriqueña Srta. Isabel Cuchy Coll, que ofreció anteayer, en los salones del Lyceum Femenino, una conferencia acerca del notable poeta de aquella isla Luis Llorens Torres. La señorita Cuchy obtuvo un éxito absoluto, al trazar la silueta del poeta y los valores de la poesía actual en la isla hermana (F D)

GRAFICAS DE VILLACLARA.—Uno de los aspectos de la exposición efectuada en la Escuela Primaria Superior de Varones de Santa Clara (Foto D. M.)

SELKIRK, outfielder de los Yankees, es out en el home, tratando de anotar una carrera después de haber conectado un hit. Esta escena tuvo lugar en el encuentro entre los Yankees—ganadores 5x2—y el Detroit (Foto Wide)

RAFAEL Ruiz del Vizo (Siboney), nuestro compatriota que desde las Estaciones de Radio de Miami, ha defendido los intereses de Cuba. El popular «Siboney» aspira a que se le nombre Delegado de la Comisión Nacional del Turismo en Miami (Foto H. F.)

ASISTENTES al almuerzo ofrecido por el señor Rafael Mendoza, en el Club La Playa, en Jaimanitas, a los concesionarios de las cantinas y restaurants del citado Club (Foto D. M.)

DRIL BLANCO GARANTIZADO $100 LEGÍTIMO Thos Taylor Sons IMPORTADO POR SOBRINOS DE NAZÁBAL

¡¡EL SECRETO DE UN HERMOSO CABELLO!! PEINARSE SIEMPRE CON LA BELLE LATINE TONIFICA LA RAIZ DEL CABELLO DA BRILLO Y SEDOSIDAD. DESTRUYE LA CASPA. EXIJA LA LEGITIMA

M.E.C.D. 2016