1ª SECCION 1

SERVICIO DE ASSOCIATED PRESS. Esta queda autorizada para usar nuestro servicio y noticias de información.
HILO DIRECTO CON NUEVA YORK

DIARIO DE LA MARINA

El DIARIO DE LA MARINA es el periódico más antiguo de Cuba. Fué fundado en el año mil ochocientos treinta y dos.
SERVICIOS ESPECIALES DE ESPAÑA

1ª SECCION 1

AÑO CIV.—NUM. 150 | ACOGIDO A LA FRANQUICIA POSTAL | LA HABANA, MIERCOLES, 24 DE JUNIO DE 1936.—LA NATIVIDAD DE SAN JUAN BAUTISTA | TIEMPO PARA HOY: VARIABLE | PRECIO: 5 CENTAVOS

MAÑANA O PASADO APROBARA LA ALTA CAMARA EL ANTEPROYECTO PRESUPUESTAL

OS SENADORES DEJARAN TODA LA RESPONSABILIDAD DE DICHA OBRA AL JEFE DE LA NACION

Aprobado un proyecto de ley creando nuevos organismos científicos para el tratamiento de dolencias secretas y parasitarias. Hoy se discutirá la prórroga a la moratoria

Sosegada fué la sesión de ayer en la Alta Cámara, después de los vientos de fronda que corrieron el lunes en el hemiciclo con motivo de la lectura del mensaje del Ejecutivo sobre el anteproyecto de presupuestos.

Comprobado el quorum y leída el acta de la sesión anterior, el doctor Fernando Sirgo, jefe de Despacho del Senado, que estuvo auxiliando a la mesa, dió cuenta de todas las comunicaciones oficiales, entre las que figuraban varias solicitando que no se rebajase las pensiones a los veteranos, que se dictasen medidas en defensa de las clases productoras de café y que se restituya el cobro del impuesto del transporte terrestre a los municipios, todas las cuales fueron remitidas a comisiones.

Al llegarse a este punto, el senador Gutiérres hubo de pedir la lectura de una proposición de ley que suscribe con el senador Campanería, por la que se concede un crédito de 20 mil pesos para obras de saneamiento y desagüe en el término de Máximo Gómez, que ha sufrido en los últimos días tres inundaciones con motivo de las copiosas lluvias.

Señaló Gutiérrez la imperiosa necesidad de realizar esas obras, en evitación de las epidemias que podía traer como consecuencia del estancamiento de las aguas.

Tras de darse lectura a la proposición, el propio senador Gutiérrez hubo de rogar que, en vista de la urgencia del caso, se discutiera en la sesión de hoy con o sin el dictamen de la comisión de Obras Públicas.

El senador Saladrigas interesó que se trajera también a dicha sesión un proyecto de ley de la comisión de Asuntos Municipales, con el que se trata de poner término al conflicto que ha surgido alrededor del decreto-ley 750, que se refiere a la inscripción de los contratos de arrendamiento.

De acuerdo con nuestras noticias, se trata de un voluminoso proyecto que se enfrenta de lleno con el problema y legisla sobre él.

Anoche, precisamente, se estaba laborando con el fin de mimeografiarlo y repartir copias a los senadores en la mañana de hoy, a fin de que puedan ir documentados al hemiciclo.

El senador Verdeja, líder de la oposición, pidió que se diera lectura a los dictámenes de las comisiones de Códigos y Reformas Económicas, modificando en su forma el artículo primero del proyecto de ley de él y Saladrigas, prorrogando por un año los plazos de la moratoria hipotecaria establecida por los decretos leyes 412 y 594, de 1934.

La medida beneficia directa e inmediatamente a los ingenios, cuyo primer plazo de pago, que había de realizarse en el próximo mes de julio, queda prorrogado hasta el año de 1937.

De ambos dictámenes se acordó imprimir y repartir copias y llevarlos, para su discusión, a la orden del día de la sesión de hoy.

También se determinó llevar a la sesión del lunes próximo, con o sin dictamen, un proyecto del senador Pedraza, resolviendo ciertas dificultades del Código Notarial, y otro, procedente de la Cámara de Representantes, sobre la misma materia.

Este último acuerdo se adoptó a instancias del senador Gonzalo del Cristo, que también ha pedido que se incluya en la orden del día de dicha sesión el proyecto sobre seguros sociales que presentaron ya hace algún tiempo el presidente del Senado, señor Justo Luis del Pozo, y él.

Finalmente se entró en la discusión del dictamen de las comisiones de Sanidad y Beneficencia sobre un proyecto de ley del senador Pedraza estableciendo consultorios para el tratamiento de las enfermedades venéreas y sifilíticas y el parasitismo intestinal.

Aunque los dictámenes modifican el proyecto original, dándole una forma más acabada, respetan toda su parte sustancial.

El propio senador Pedraza hizo uso de la palabra para consignar que, desde que se suspendieron las zonas de tolerancia, se suprimió el servicio de higiene que tenían anexo.

Habló de las enfermedades infecciosas en general y de las alarmas que producían cuando se registraban unos centenares de casos, y llamó la atención sobre el incremento que tomaba la sífilis entre nosotros, hasta el extremo de que, dentro de poco, constituirían casos de excepción las personas que no habían sido víctimas de ella.

Se refirió al aumento de la criminalidad que producía y a los numerosos casos de demencia que tenían su origen en ella, para pasar después a referirse a lo extendido que se encontraba el parasitismo intestinal y rogar que se impartiese la aprobación al proyecto, como así se hizo.

De acuerdo con dicho proyecto, se crearán dispensarios dermatológicos en veinticuatro hospitales y laboratorios clínicos en quince.

He aquí la parte sustancial del mismo:

Se creará un dispensario dermatológico en cada uno de los hospitales que siguen: Hospital Raimundo Menocal, Hospital de Guanajay, Hospital de Guanabacoa, Hospital de Güines, Hospital Lily Hidalgo, Hospital de Mantanzas, Hospital de Cárdenas, Hospital de Colón, Hospital de Jovellanos, Hospital de San Juan de Dios, Hospital de Cienfuegos, Hospital de Pocurull, Hospital de Sancti Spíritus, Hospital General Wood, Hospital de Remedios, Hospital de Camagüey, Hospital de Ciego de Avila, Hospital de Guantánamo, Hospital de Holguín, Hospital Saturnino Lora, Hospital de Manzanillo, Hospital de Baracoa, Hospital de Gibara, Hospital de Bayamo.

De la consignación que tienen estos hospitales, bajo el epígrafe «Gastos diversos», los directores de los mismos harán la instalación.

Para cada uno de los dispensarios creados se nombrará un médico encargado del mismo, con 750 pesos de sueldo anual, y un enfermero y una enfermera con 540 pesos.

Se dispone de un crédito de 30,000 pesos, por una sola vez, para la creación de un Laboratorio Clínico en cada uno de los siguientes hospitales: Hospital de Guanajay, Hospital de Guanabacoa, Hospital de Güines, Hospital de Colón, Hospital de Jovellanos, Hospital de Sancti Spíritus, Hospital General Wood, Hospital de Remedios, Hospital de Ciego de Avila, Hospital de Guantánamo, Hospital de Holguín, Hospital de Manzanillo, Hospital de Baracoa, Hospital de Gibara y Hospital de Bayamo.

Se consignará en el Presupuesto la cantidad de 650 pesos anuales para el sostenimiento de cada uno de estos laboratorios, y se creará una plaza de médico para ella, con el habe ranual de 650 pesos.

Las plazas creadas por la presente ley, se otorgarán por concurso, sacándose a oposición caso de que éste se declare desierto.

Los señores jefes locales de Sanidad quedan obligados a dar conferencias de Proxilaxis de Enfermedades Venéreas y Parasitismo Intestinal, trimestralmente en distintas zonas de la demarcación sanitaria que le corresponda.

En todas las Jefaturas Locales de Sanidad de la República, en los lugares donde no hubiere hospitales, los jefes de las mismas facilitarán consultas y tratamientos gratuitamente a los individuos pobres que padezcan enfermedades venéreas, remitiendo a los dispensarios dermatológicos más cercanos a aquellos enfermos que estimen necesario hacerlo.

También podrán remitir las muestras necesarias para la investigación de parásitos intestinales de aquellas personas que carezcan de recursos para hacerlo por su propia cuenta.

LOS PRESUPUESTOS SE DISCUTIRAN EN SESION EXTRAORDINARIA MAÑANA O PASADO

Según la impresión que pudimos recoger ayer tarde en el Senado, el anteproyecto de Presupuestos Generales para el próximo ejercicio será puesto a discusión, en sesión extraordinaria, mañana o pasado.

Aunque el ambiente no parece ser muy favorable a los mismos, se rumora que la comisión de Hacienda y Presupuestos dictaminará consignando que no hay tiempo material para su estudio y reforma, ya que han llegado al Congreso el día 22 y tienen que ser aprobados y discutidos en ambas Cámaras antes del día primero, y recomendando al Senado que deje toda la responsabilidad de los mismos al Ejecutivo y les imparta su aprobación.

¿Qué se hará en definitiva?

¡Chi lo sa!

CON LA COMISION BICAMERAL DE ASUNTOS EDUCACIONALES

Continúa laborando con actividad la comisión bicameral de Asuntos Educacionales.

Después de la entrevista de ayer con el Secretario de Educación, doctor Luciano Martínez, parece que se abordará inmediatamente, como informamos ayer, el problema de la Universidad, dejándose para leyes sucesivas y distintas los de los demás planteles de ensenanza, como escuelas secundarias, normales, técnicas industriales, de artes y oficios, etc.

Por días va ganando terreno la idea del establecimiento del Consejo Nacional de Educación, con facultades legislativas en lo que respecta a lo docente, y el sistema de cubrir las cátedras por medio de contratos, que serían formalizados por el Consejo de referencia.

EL CAPITAN AVIADOR Y SUS 3 HIJOS MURIERON AHOGADOS AL REGRESAR A ESTADOS UNIDOS

Un golpe de mar arrebató a los niños, de 2, 3 y 5 años, y el padre se lanzó al mar en un supremo esfuerzo por rescatarlos. El horrible drama ha causado honda impresión

NEW YORK, junio 23. (AP).—El transporte militar Chateau Thierry, que navega en dirección a los Estados Unidos procedente de la Zona del Canal de Panamá, ha relatado por medio de sus aparatos de telegrafía inalámbrica una tragedia ocurrida en alta mar.

Los lacónicos mensajes recibidos en la base militar de Brooklyn y en el departamento de la Guerra de Washington dan cuenta de que el capitán Lindsay M. Bawsel y sus tres pequeños hijos perecieron ahogados al caerse por la borda durante la madrugada de ayer.

La falta de detalles hace que los informes dados por los centros oficiales parezcan muy oscuros a los parientes del capitán Bawsel que residen en Atlanta.

Sin embargo, dichos centros fueron informados más tarde por la viuda y madre de las víctimas, que se encuentra a bordo del transporte, que los tres niños fueron barridos de la cubierta del buque por una ola durante un huracán tropical y que el padre falleció en un inútil esfuerzo por salvar a sus hijos.

La petición de detalles, despachada por el servicio de información militar de esta ciudad, no ha tenido inmediata respuesta. No se sabe si los cadáveres fueron recuperados.

Acompañado por familia, el capitán Bawsel regresaba de la Zona del Canal, donde se hallaba de servicio, para someterse a tratamiento por una herida que tenía en un pie.

El «Chateau Thierry», que llegará a Nueva York el viernes, se hallaba a día y medio de Panamá cuando ocurrió la tragedia.

Los niños, por los cuales el aviador dió su vida, tenían cinco, tres y dos años.

Una comisión de oficiales de la base militar de Brooklyn practicará una investigación tan pronto llegue el buque a puerto.

EXIJA el SUPLEMENTO en ROTOGRABADO con esta EDICION

30,000 SOLDADOS GALOS A LA FRONTERA ALEMANA

EN EL LUGAR MAS CENTRICO DE SANTIAGO DE CUBA FUE MUERTO A TIROS ANOCHE EL SERENO I. MORACEN

LOS MATADORES SE DIERON A LA FUGA EN EL ACTO, SIN QUE NADIE PUDIERA RECONOCERLOS

El sereno, al ser agredido, pudo hacer fuego dos veces contra sus atacantes, pero sin alcanzarlos. Hace pocos meses se cometió otro delito similar en dicha ciudad

SANTIAGO DE CUBA, junio 24, 1:15 a. m.—(Por larga distancia).—La policía y demás fuerzas armadas están practicando activas pesquisas para determinar quiénes son los autores del asesinato del sereno Isaías Moracén Moracén, natural de esta ciudad, de 42 años de edad, residente en la carretera Bacardí, quien, a las once de esta noche, fué abatido a balazos en uno de los lugares más céntricos de la población, Estrada Palma y San Germán, donde precisamente existe un buen alumbrado.

El suceso se mantiene dentro de la mayor oscuridad, haciéndose sobre él numerosos comentarios, llegándose a afirmar que el crimen ha sido por cuestión de mujeres, aunque nada se ha concretado, sin que se conozca que el señor Moracén tuviera enemigos de ninguna clase.

A la citada hora, once de la noche, se encontraba el repetido sereno en la expresada esquina, cuando, repentinamente, se oyeron seis o siete disparos de arma de fuego, cayendo mortalmente herido Moracén, el que, a pesar de ello, pudo hacer dos disparos sin alcanzar a sus agresores, ya que su estado se lo impedía y además, porque parece que se habían ocultado en el callejón próximo, San Fermín y San Germán, a media cuadra de Estrada Palma y San Germán, desde donde dispararon, alcanzando a la víctima uno solo de los proyectiles en la región escapular. Conducido al Hospital de Emergencia falleció a los pocos instantes.

Se comenta el hecho de que hace pocos meses, también en lugar céntrico de la población, Corona y Santa Rosa, otro sereno fué igualmente abatido a balazos, permaneciendo el suceso, al igual que este, en el mayor misterio, por lo que las autoridades redoblan sus investigaciones para dar con los autores de la muerte de Moracén. Los vecinos próximos al lugar de la ocurrencia y los transeúntes, nada vieron; sólo oyeron los disparos.—A. García, Corresponsal...

Churchill afirma que la situación de Europa es peligrosa

LONDRES, junio 23. (AP).—Winston Churchill, que con frecuencia critica la política de Stanley Baldwin, manifestó hoy comentando el debate del Parlamento, que las defensas de la Gran Bretaña se han abandonado «en un grado sorprendente y abrumador», y que la situación de Europa es, en la actualidad, todavía más peligrosa que en vísperas de la guerra europea, estando en ella la de la Gran Bretaña, «no tan bien como entonces.»

En la Cámara, Baldwin dijo que la Gran Bretaña actúa para la revocación de las sanciones contra Italia, «esto no significa que la Sociedad de las Naciones haya dejado de existir» y que la política exterior del Gobierno se fundamenta, precisamente, en la Liga.

16 personas murieron en un derrumbe en el barrio neoyorkino de Bronx

Los cuerpos de dieciséis personas muertas fueron recogidos entre las ruinas del edificio de la parte alta del barrio de Bronx, en la ciudad de New York, que se desplomó repentinamente. Esta excepcional vista área nos presenta, con todos sus detalles, la parte del edificio cuya estructura se desplomó.

DICESE QUE FRANCIA INTENTA PONER TERMINO A LA HEGEMONIA BRITANICA EN EL MEDITERRANEO

La huelga de Marsella se extiende a Rouen. El numero de los huelguistas es de 194,000. Se han dictado nuevas medidas para acabar con la organización Cruz de Fuego

PARIS, junio 23. (AP).—El Gobierno francés ha reforzado con 30 mil hombres las guarniciones de la frontera oriental y con un batallón más de roloniales la de París.

El ministro de Relaciones Exteriores, Ivón Delbés, manifestó en la Cámara de los Diputados que el Gobierno francés se enruentra dispuesto al examen de las proposiciones que hizo el Fuehrer al tiempo de ocupar militarmente la Renania, pero añadiendo que «se llegaría a un convenio siempre que responda al principio de la individualidad de la paz, sin amenaza para nadie», manteniendo Francia sus fuerzas «a la altura de sus requerimientos más urgentes».

También solicitó Delbés de la Comisión de Relaciones Exteriores del Parlamento el examen de la proposición de Aristides Briand, para crear los Estados Unidos de Europa y la Confederación del Danubio. Añadió que Francia no predicará cruzada alguna contra los regímenes de otros estados, aunque tengan un gobierno autoritario, como Italia o Alemania.

SE EXTIENDE A REUEN LA HUELGA DE MARSELLA

PARIS, junio 23. (AP).—Aunque la virulencia huelguística va decayendo, la huelga de Marsella se ha extendido a Reuen. En la estación de Saint Lazaro, la policía arrestó a trece personas, por riña política.

El número de obreros en huelga ha descendido, según el ministerio del Interior, a 194 mil personas.

El ministerio del Interior, en vista de que la Cruz de Fuego, según el coronel De la Rocque, no se ha disuelto, ha emitido tres nuevas disposiciones concedentes a ese fin.

FRANCIA QUIERE ACABAR CON LA HEGEMONIA INGLESA EN EL MEDITERRANEO

PARIS, junio 23. (AP).—En el debate de hoy del Senado, monsieur Blum declaró que Francia tenía el sincero deseo de llegar a un acuerdo con Alemania, sin recibir las palabras como otra cosa sino como la expresión «de un veterano que pasó cuatro años de miseria en las trincheras».

En cuanto al pacto de seguridad del Mediterráneo, anunció que se intenta que nadie domine en ese mar, lo cual, según se interpreta, representa el arrebatar a la Gran Bretaña la hegemonía que en él lleva.

KITTY KEELAN SE PREPARA PARA CANTAR EL TRIUNFO DE ROOSEVELT EN LA CONVENCION

Kitty Keelan, de New York, está ensayando en Filadelfia para cantar el triunfo del Presidente Franklin Delano Roosevelt, como candidato a la reelección presidencial en la Convención Democrática que ha de celebrarse en breve en dicha ciudad. El ensayo lo hace Miss Kitty con todo fervor y entusiasmo, ya que será doble el éxito: el de ella y el del actual mandatario de la gran nación norteamericana

Rusia, Japón y la Gran Bretaña se oponen a que Turquía militarice de nuevo los estrechos levantinos

El anteproyecto turco, que contiene tres proposiciones, ha sido aprobado y será sometido hoy a la sesión secreta. Italia no opone reparos, pero teme a esa refortificación

MONTREAUX, Suiza, junio 23. AP.—La Gran Bretaña, con una posición semejante a la que adoptaron el Japón y Rusia, hizo saber hoy que consideraba improcedente la demanda de Turquía de remilitarizar los estrechos levantinos, conceptuando que esos pasos deben quedar siempre bajo la inspección de los grandes estados militares.

El Japón considera improcedente la medida, manifestando sus delegados que opondrán las reservas del caso al pacto que se suscriba a tal respecto, si llega a suscribirse.

Maxim Litvinoff Comisario de Relaciones Exteriores de la Unión Soviética, y M. Paul-Boncourt, delegado de Francia, demandaron completa franquicia para el paso de los buques de guerra por los Estrechos, siempre que sea en ejecución de las sanciones de la S. de las N.

Italia no concurre a la conferencia, aunque se sabe que teme el que se llegue a la refortificación de los pasos Sin embargo, de la discusión, se aprobó el anteproyecto turco que contiene tres proposiciones concretas, que será sometido a la sesión secreta de hoy.

EL PRESIDENTE MEXICANO, LAZARO CARDENAS, SALIO AYER CON RUMBO A TEXAS

CIUDAD MEXICO, Jjunio 23. (AP).—El Presidente Lázaro Cárdenas, sus ayudantes, y varios secretarios de Despacho partieron hoy, para Laredo, Texas, con el objeto de asistir a las ceremonias de la inauguración de la nueva carretera internacional.

La carretera permitirá a los juristas de los Estados Unidos, llegar hasta el corazón de México.

DESCUBIERTO UN COMPLOT EN HUNGRIA PARA ASESINAR A LOS JUDIOS Y CAMBIAR EL REGIMEN

La señal de la sedición se daría pegándole fuego a un templo hebreo de Budapest

BUDAPEST, junio 23. (Exclusivo del «Herald Tribune».)—Las autoridades han descubierto hoy una nueva conspiración de la sociedad «La Hoz y la Cruz», variación húngara del nazismo alemán. Cuando la Policía arrestó en Debreczen a varios miembros de la organización, halló documentos comprobatorios de que los partidarios de una república húngara nazista preparaban un golpe, cuyo comienzo sería señalado con el incendio de un templo judío de la localidad.

Tan pronto como éste fuese incendiado, fuerzas nazistas de ataque ocuparían el municipio y otros edificios públicos, incluyendo las barracas militares. Además se asegura que una parte del plan consistiría en la matanza general de los judíos residentes en dicho lugar.

EL CORONEL TORO CAMBIO EL GABINETE DE BOLIVIA Y NEGO LA REVOLUCION EN SANTA CAUZ

El Dr. Enrique Finot ha aceptado la Cartera de Estado. Será éste el único Ministro civil. Es el que dirigió la campaña diplomática contra Paraguay por el Chaco

LA PAZ, junio 23. (AP).—El coronel David Toro, dictador de Bolivia, anunció hoy que había recibido un telegrama del coronel Froylán Calleja, en que le ofrece su adhesión personal y de todos los habitantes y obreros del Departamento de Santa Cruz desmintiendo así de un modo rotundo las manifestaciones hechas por Bautista Saavedra, en Arica, Chile.

Hoy se anunció el nombramiento de Enrique Finot para Ministro de Relaciones Exteriores; los restantes miembros del Gabinete juraron hoy sus puestos en el Palacio de la Presidencia. Se ha decretado, además, el estado de sitio.

EL DOCTOR FINOT ACEPTA LA CARTERA DE ESTADO DE BOLIVIA

WASHINGTON, junio 23. (AP.)—El doctor Enrique Finot, ministro de Bolivia en este país, aceptó hoy la cartera de Relaciones Exteriores en el Gabinete boliviano.

El doctor Finot dirigió la campaña diplomática de su país contra Paraguay por la posesión del Chaco y la tregua que se firmó hace un año en Buenos Aires recoge muchos de los principios por los cuales luchó el doctor Finot en las negociaciones de paz de esta capital y de Ginebra.

El enviado, según las noticias de La Paz, será el único civil del Gabinete militar del Presidente provisional, José David Toro, que ocupó el Poder después de la revolución incruenta que derrocó al Presidente Tejada Sorzano, en mayo 17.

Presentó sus credenciales al Presidente Hoover el 6 de diciembre de 1932 en plena guerra del Chaco.

HAMBRE, EPIDEMIAS Y MISERIA: RESUMEN DE LAS AGUAS EN ORIENTE

El Gobernador de Oriente, doctor Pérez André, visitó ayer la Secretaría de Agricultura con intención de entrevistarse con el jefe máximo de la misma señor Gómez Mena, finalidad que no consiguió.

Al abandonar aquellas oficinas declaró el referido Gobernador a los periodistas que las continuas lluvias caídas sobre casi toda la región oriental durante más de veinte días han causado grandes estragos, al extremo que puede asegurar que el hambre, las epidemias, etc., han de hacerse sentir de un momento a otro.

Solicitó el doctor Pérez André de los funcionarios agrícolas el auxilio para los cosecheros de Oriente, ya que todas sus esperanzas—las siembras de frutos menores—se habían perdido con los torrenciales aguaceros caídos.

SUMARIO DE ESTA EDICION

	Páginas:
Anuncios Clasificados —16-18-19-20-21	
Cables	13-22
Cartel del Día.—(Teatros y Cines)	6-10
Comunicaciones	5-7-9
Crucigramas	4
Cultos Católicos e Información General	17
Defunciones	11
Ejército Constitucional —	2
Escenario y Pantalla.—(Crítica)	6
Estado	11
Gacetillas	10
Guanabacoa al Día	5
Habaneras	4
Hacienda	11
Matanceras	4
Mercantil	17
Municipio	11
Noticias de los Juzgados de Primera Instancia.—(Vida Civil	11
Obras Públicas	11
Política	16
Puerto	2
Sanidad	11
Sociedades Españolas	10
Sports	14-15
Telegramas del Interior —	16
Trabajo	11
Tribunales	5
Viboreñas	5
LECTURAS:	
Actualidad Internacional. (Por J. L. M.)	22
Al Margen de la Historia. (Por José Sánchez Arcilla)	3
Armonías. (Por Gustavo E. Urrutia)	2
A través de la vida. (Por Héctor de Saavedra) —	3
Bromas y Veras. (Por Joaquín Aristigueta)	12
Caricatura. (Por Roseñada)	3
Ciencias e Invención	4
Fuera de España. (Por Mercedes Valero de Cabal)—	13
El Comunismo en el Día. (Por Willy de Blanck) —	12
El Cuento de Hoy	12
Enriquito	18
La Actualidad. (Por León Ichaso)	13
La España de Hoy. (Por Manuel Aznar)	13
Los Presupuestos. (Por Rogelio Pina)	3
Mandrake	19
Más que el Año de la Televisión 1936, Será el Año del Cristal. (Por el Dr. Julio Cantalá)	12
Seguros Sociales. (Por Fernando Espinosa)	22
Rarezas de la Vida	20
Red Barry	18
Terry y los Piratas	21
Tomasito	19

Lea ¡ALERTA! al mediodía. Un periódico al alcance de todas las mentes y todos los bolsillos

TRECE MUERTOS EN UN CHOQUE DE DOS TRENES

El guarda vía dice que hizo las señales de rigor, pero que el tren de carga no las atendió

LEON, junio, 23. (AP.)—El expreso de Madrid y un tren de mercancías chocaron hoy cerca de Ponferrada, resultando muertas trece personas y heridas otras 28.

El guarda-vía que estaba de servicio, declaró que había hecho señales al tren de mercancías para que tomara otra vía hasta que el expreso saliera del túnel. Las autoridades parecen convencidas de que las señales se hicieron, pero que no fueron atendidas por el maquinista del tren de carga, siendo esto lo que causó la catástrofe.

El maquinista del tren de mercancías ha desaparecido y a pesar de la búsqueda que ha estado haciendo la Policía, no ha logrado dar con su paradero. Su fogonero, así como el maquinista y el fogonero del expreso perdieron la vida en el accidente.

Con lentitud se ha estado procediendo a extraer los cadáveres y heridos del túnel donde ocurrió el choque. Témese que el número de muertos sea mayor del anunciado.

FAVORABLE A LOS EE. UU. EL SALDO COMERCIAL EN CERCA DE DIEZ MILLONES

WASHINGTON, junio 23 AP.—La Secretaría de Comercio ha informado que el saldo comercial ha sido favorable, por vez primera en un semestre, en $9,932,000, exportándose únicamente $5,000 en oro en mayo, contra $51,000 en abril y $49,000 en mayo de 1935.

ROOSEVELT REFRENDO LA NUEVA LEY DE IMPUESTOS

WASHINGTON, junio 23. (AP).—El Presidente refrendó hoy la ley de impuestos sobre las utilidades sin repartir de las grandes corporaciones, que rendirán $800.000.000.

ANUNCIA EL PARTIDO COMUNISTA DE LOS E. U. QUE SE OPONDRA A LANDON, "CUESTE LO QUE CUESTE"

Asegura que su victoria sería un desastre para Norte América. Aunque lleva candidato propio, parece dispuesto a ofrecer su concurso a Roosevelt. Exposición de ideas

NEW YORK, junio 23. (Por el «N. Y. Herald Tribune Service».)—Según declaraciones hechas hoy por Earl Browder, secretario general del Partido Comunista de los Estados Unidos, la actividad principal de esa organización en la próxima campaña presidencial será la derrota del candidato republicano, Landon.

Browder añadió que aun cuando el Partido Comunista no acepta responsabilidad alguna por los actos pasados o futuros del Presidente Roosevelt, proponiéndose presentar candidato comunista, considera que Landon apoyado por Hearst, es una formidable amenaza contra la democracia y libertad norteamericanas. A pesar que Browder no dijo que apoyaría a Roosevelt, declaró que Landon y sus secuaces deben ser derrotados cueste lo que cueste.»

El Partido Comunista inicia hoy en esta ciudad su novena convención nacional y después de dedicar cuatro días a enunciar su política y redactar la plataforma escogerá el próximo domingo candidato a la Presidencia de la República. Es seguro que el candidato elegido lo sea Browder; James Ford, principal líder comunista negro será designado Vicepresidente.

William Foster, candidato comunista en 1928 y 1932, no será postulado este año, debido a su precaria salud.

Browder enunció claramente la posición del Partido Comunista en relación con varias cuestiones importantes, que pueden ser resumidas así: (1) existen muchas probabilidades de que Landon triunfe y esto debe ser impedido por los obreros y progresistas de la nación; (2) el Presidente Roosevelt está tratando de marchar por el centro pero debido a los ataques de la Liga de la Libertad, se ve obligado a ir a la derecha; (3) la candidatura de William Lemke por el tercer partido es tan sólo un pelele en manos de Hearst, el Padre Coughlin y el propio Landon; (4) a pesar de los rumores persistentes, el Partido Comunista no decidirá dar su apoyo al candidato socialista, Norman Thomas. Los comunistas buscan desde hace tiempo el frente unido con los socialistas, pero aun cuando lo lograsen, nunca darían su voto a Thomas; (5) aun cuando el voto comunista es pequeño servirá para indicar claramente la rebelión popular contra los reaccionarios de los partidos Republicano y Demócrata.

Dijo Browder que Landon tiene grandes probabilidades de triunfar, porque la mayoría del pueblo está disgustado por las concesiones hechas por Roosevelt a las derechas norteamericanas, dejándose encantar por la demogogia de Landon y sus secuaces.

«La elección de Landon sería una enorme tragedia para los Estados Unidos», dijo Browder. «Haremos todo lo posible para los que no voten por el candidato comunista, voten contra Landon». Añadiendo que quería aclarar que no estaba a favor de Roosevelt, pero que la elección de Landon sería un desastre mientras que la reelección de Roosevelt significaría la continuación de un estado de cosas, poco satisfactorio, pero tolerable.

LAS BOLSAS DE NUEVA YORK, DE BERLIN Y DE PARIS REFLEJARON LA INCERTIDUMBRE DEL MOMENTO

La noticia del nuevo empréstito alemán se notó de un modo desfavorable en los valores. Las huelgas de Marsella y Lyon actúan también de manera adversa

NUEVA YORK, junio 23. (Por el «N. Y. Herald Tribune Service».)—Las acciones reaccionaron hoy después de la irregularidad que se desarrolló después de la apertura firme, que fué juzgada por Wall Street como ola natural de liquidación de ganancias después del período de alzas. La firmeza en las acciones del petróleo y acero en parte contrarrestó las ventas en grupos importantes de acciones y sólo en contados casos las acciones principales perdieron más de un punto; las negociaciones continuaron apáticas y el promedio de pérdidas, sólo fué de veintinueve centésimas.

INFLUYE DESFAVORABLEMENTE SOBRE LA BOLSA DE BERLIN LA NOTICIA DEL NUEVO EMPRESTITO

BERLIN, junio 23. (Por el «N. Y. Herald Tribune Service».)—La Bolsa hoy fué influenciada por la casi completa parálisis que provocó el anuncio de un nuevo empréstito de consolidación, por valor de setecientos millones de marcos; con muy pocas excepciones las acciones industriales, se anotaron otra baja. La Bolsa cerró con insignificante volumen de negociaciones.

LAS HUELGAS DE LYON Y MARSELLA AFECTARON AL MERCADO DE VALORES DE PARIS

PARIS, junio 23. (Por el New York Herald Tribune Service.)—La nota saliente en los círculos de las finanzas fué la decisión del Banco de Francia de reducir el tipo de descuento de seis al cinco por ciento y también el tipo sobre adelantos contra valores, que fué reducido de ocho al seis por ciento. Desde hace tiempo la Bolsa de Valores ha estado deseando un tipo más bajo para la obtención de dinero.

La decisión del Banco llegó inesperadamente y tuvo poco efecto en la Bolsa. La continuación de las agitaciones obreras en Marsella y Lyon, fué responsable nuevamente hoy de la tendencia de la Bolsa, no teniendo la decisión bancaria el efecto saludable que hubiera tenido en época normal.

Las emisiones francesas aunque no se mostraron flojas, estuvieron irregulares; las acciones ferroviarias bajaron, mientras que las eléctricas subían fraccionalmente; las de metales se mostraron indecisas y las de productos químicos y carbón hicieron alarde de fuerza. Los valores internacionales mejoraron.

M.E.C.D. 2016

EL VIERNES ZARPARA DE NUESTRO PUERTO EL BUQUEINSIGNIA INGLES QUE TRAJO AYER AL ALMIRANTE BEST

ESTA CUSTODIADO EL MUELLE DONDE SE HALLA ATRACADO EL VAPOR RUSO «KORNILES»

Hoy llegarán el «Cuba» y el «Turrialba» y mañana el «Recca», el «Florida» y el «Peten». Fotógrafos para las vistas interesantes de Cuba con objeto de hacer propaganda

ARMONIAS

PARLAMENTARIAS

PARECE un complejo de inferioridad lo que le aconteció en la sesión del lunes al comandante Enrique Recio, líder de los liberales en el Senado.

Ante el reconocimiento casi apoteósico que la representación del tripartismo gubernamental reitera sin cesar a la cohesión y la unidad táctica del CND en el Congreso, le brotó un vehemente discurso como de amante postergado y celoso, pleno de reproches para los otros dos partidos de la coalición por sus alabanzas platónicas a una conducta ajena que debieran empezar por practicar en su misma familia como cosa natural.

Aquello no me lució como un buen discurso parlamentario propio del jefe de un gran partido político y líder de su representación en la Alta Cámara. Fué como el grito desgarrado, nervioso, apasionado, de una impotencia que se ve cogida en una red de habilidades o de resistencias pasivas y que grita descompuesta: ¡Ya me tienen hasta aquí....!

Cierto, como dijo después, que el debate sobre los presupuestos nacionales en todos los parlamentos del mundo suscita cuestiones políticas; pero son cuestiones de alta doctrina política, no de resentimientos intestinos.

Más cierto aún, es que no se estaba discutiendo los presupuestos. De un modo u otro, la cuestión debió haberse planteado con rigor doctrinal o, siquiera, con solidez dialéctica. Así se hubiera evitado la representación liberal la aparatosa filípica del líder nacionalista doctor Casabuena y el reposado remache del doctor Zaydín, líder republicano.

En su réplica, el comandante Recio necesitó movilizar todo su talento para aliviar un tanto el mal efecto de su **lapsus linguae**, aunque bien pudo haber omitido la palinodia de que, «a pesar de todo, el incidente habría de producir el efecto que él deseaba». ¿No había otro medio más discreto que el de confesar la inferioridad de tácticas y de cohesión ante el adversario cenedista, que escuchaba arrobado?

La explosión del líder liberal evidencia que hay muy intenso mar de fondo en el seno del tripartismo, y tal vez descubra hasta que el liberalismo no puede sufrir más frialdades y desvíos; pero yo preferiría ver a sus jefes, conscientes de la fortaleza de su partido, esgrimiendo sus recursos de talento y de beligerancia sin perder las formas de superior elegancia y agilidad parlamentarias

Gustavo E. URRUTIA.

EL «ORIENTE».— Directo de New York, llegó el turbo eléctrico «Oriente» de la New York and Cuba Mail S. S. Co., que trajo cerca de mil toneladas de carga general y un total de 274 pasajeros, de ellos 110 para la Habana. Entre ellos, numerosos turistas que permanecerán varios días en la Habana. Otros volverán en el propio barco.

Por este barco han llegado Aleida Azpeitia, Belarmino Alvarez, Betty Cendoya, José Dorado González, Eugenio y Juan Desvernine, Fernando Gutierrez, Silvia Maribona, Alicia, José y Roberto Peláez, María Roces, María, Herminia e Isaac Rodríguez, Marta Rial, Miyuel Traecy, Garret y Phyllis Tucker, Louis Zocoola, todos estudiantes.

Lionel Armstrong y familia, la Condesa de Beaumond e hijo, Edith Bible, Alicia Bermes e hijos, el abogado cubano Francisco Couceiro y señora, Rafael Caspe, Salvador Cosme, Rafael Díaz Cabrera, doctor Herman Demain y familia, Celestino Fernández, Daniel Franco, Alfredo Frigola, Carmen Garate, Norman Goerge y señora, Facundo García, José Barbuz, doctor Scott Hill y señora, el periodista americano Edward Harrison, Gertrude Kilpatrick, John L. Kilpatrick, Frank Levine, David Levy y Sra., Man Lura y señora, el periodista argentino Antonio Morales, Henrrietta Ortman, Rafael Morales Pérez, Mercedes Peláez, Mr. Russell Porter, redactor del New York Times, quien ha pedido una entrevista al señor Presidente de la República, doctor Gómez Arias, Raoul Pino, ingeniero Donald Rue y Sra., Antonia Rodríguez León Rojas y señora, Francisco Sobrín, John Sparks, el artista argentino Miguel Treace y María Fernández de Velasco.

Entre los turistas viajan la actriz Mady Correll, las escritoras americanas Elsie Mirchell y Olga Stoever.

LOS QUE SE EMBARCARON EN EL «ORIENTE».— Un nuevo grupo de turistas cubanos han embarcado en la madrugada de hoy en el turbo eléctrico «Oriente» de la Ward Line, para el intercambio que esa compañía de vapores ha establecido de turistas entre los Estados Unidos y Cuba, con precios muy moderados.

Los que embarcaron ayer en el «Oriente» fueron Leo Kaiser, doctor Mario Lamar y familia, Margarita Pitaluga y su hijo, la congresista cubana, doctora Balbina Remedios, Dorothy M. Ruddy, L. Miller, Anna Goodman, Carolina C. Price, Pedro Gómez, Cueto y señora, Laura Martínez Gómez, Miguel Martínez Gómez, Carlos Novelo, Mariano Ferrero e hijos, María Cohen, doctor Alejandro Chediak y familia, Hortensia Pérez, Enrique Fanceda, Emilio Malet, Irving Samuels, Henry P. Wueman, Florencia A. Akerman, Regina S. Missie, Milton E. Lynn, Arthur Gunzberg y señora, Lee Samuels, Matilde C. Kourad, Teodore Rosenwald y señora, Alice Bernas e hijos, Antonio T. Rodríguez, Ruth erie e hijo, Alma H. Herrera e hijos.

Lleva también el «Oriente» un valioso cargamento de productos cubanos.

PARA HACER PROPAGANDAS A FAVOR DE CUBA.— En el «Oriente» llegaron ayer varios fotógrafos, artistas y modelos, que vienen contratados por la Ward Line con objeto de tomar vistas de lugares interesantes y tomar asuntos de interés turístico para luego imprimir prospectos de propaganda que por su cuenta hace esa compañía en todos los Estados Unidos y Canadá con efectividad manifiesta.

Dichos artistas son los fotógrafos James Gray, John Reylli y Harold Sesmid y las modelos Laireire Regan, Diene Ray, Evelyn Hunt y D[illegible] y Silvia Libby.

EL DOCTOR EUGENIO CANTERO. —Han sido concedidas las franquicias de estilo para el señor Eugenio Cantero y Herrera, representante del Gobierno de Cuba ante la comisión arbitral que se reunió en Washington para ventilar la reclamación de una herencia, y en la que surgió un litigio entre Perú y Cuba.

El doctor Cantero Herrera llegará hoy.

NO DEJAN DESEMBARCAR MAS QUE AL CAPITAN.— Con objeto de impedir que sean molestados, pues ha habido determinada curiosidad pública, se han dado órdenes para que no le sea permitido desembarcar a la tripulación del vapor ruso «Komiles», orden emanada del Comisionado de Inmigración.

El muelle donde está atracado el «Komiles», en Regla, está custodiado por la policía y solo puede desembarcar el Capitán de dicho barco.

UN TENIENTE CORONEL.— Para Miami embarcó ayer el Teniente Coronel del Cuerpo de Infantería de Marina norteamericano, señor Leandre A. Clapp, que está destacado en Guantánamo.

—Por vía de Miami llegaron ayer el doctor Baldomero Grau y familia, Delio Núñez Mesa y familia y Carlos Govea.

LA RECAUDACION.— La Aduana de la Habana recaudó ayer $92.695.23.

EL «KARINTHIA».— Anoche llegó de New York y escalas el vapor inglés «Karinthia», que trajo 800 turistas norteamericanos.

SALIDAS.— Salieron ayer el Schwatka», para Miami, el «Parrot» para Port Everglades, el «Florida» para Key West y Tampa, el Semlah para Miami, y de madrugada el «Oriente» para New York.

LOS QUE LLEGARAN HOY.—Hoy se esperan el «Cuba» de Miami y el «Turralba» de Boston.

LOS QUE LLEGARAN MAÑANA. —Mañana llegarán, el «Recca», de Génova, el «Florida», de Tampa, y el «Peten», de Cristóbal.

—UNO DE LA INSTITUCION ROCKEFELLER.— Para Venezuela embarcó ayer el doctor E. H. Maagon, Jefe de la División Pan Americana del Instituto Rockefeller, quien se dirige a Venezuela para hacer estudios sobre acueductos.

TOMANDO VIDRIO MOLIDO TRATO DE PONER FIN A SU VIDA UN DESESPERADO

Gil Castro, mayor de edad y vecino de Santana y B, en el Vedado, trató ayer de suicidarse por un nuevo procedimiento. Ingirió cierta cantidad de vidrio molido; para ello lo ligó con cierta sustancia.

A los pocos momentos de haber realizado el atentado, los dolores que comenzó a sentir, lo obligaron en contra de su voluntad a concurrir al Centro de Socorro del Vedado, donde le prestaron los primeros auxilios siendo su estado de suma gravedad.

Personado el capitán Mudarra en el expresado Centro, el paciente le informó que había tomado tal resolución por encontrarse aburrido de su existencia.

UN CARRO DE DINAMITA.— El ferry «Joseph R. Parrot» llegó de Port Everglades con wagones de carga general y uno con dinamita.

Los heridos por el paquete-bomba han mejorado bastante

Uno de ellos ha sido enviado al Calixto García. Otro está en la Clínica 4 de Septiembre

José Antonio Bravet y Horacio Casañas, empleados de Correos y que fueron víctimas de la explosión de un paquete-bomba en aquella dependencia, continuan mejorando de sus gravísimas heridas.

Bravet que se encontraba recluído en la Sala «Alpízar», del Hospital de Emergencias, pasó al Calixto García, en la tarde de ayer.

Hernández Casañas, continúa hospitalizado en la clínica «4 de Septiembre».

FUE DETENIDO AYER EL TESORERO DEL FONDO ESPECIAL DE O.P.

También fué preso un cajero que huyó hace cuatro años

Se llevó $4,000 y no había sido localizado. Cambiaba de nombre. Amigo de lo ajeno

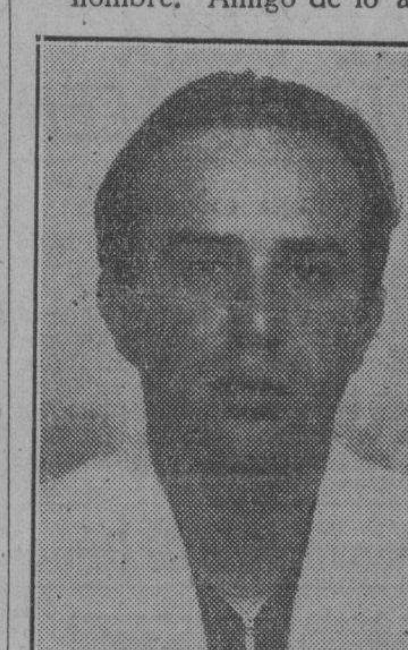

Tras cuatro años de búsqueda fué capturado, ayer, por el subinspector Gregorio Olavarri y el detective Ricardo Fors, de la Secreta ambos, Fernando García Román, acusado de hurto cualificado a la sucursal de un Banco en la villa de Placetas.

Fernando García Román, de 31 años, natural de Encrucijada, cajero que fué de la sucursal de The Royal Bank of Canadá en la villa de Placetas, fué arrestado, ayer, por el subinspector Gregorio Olavarri y el detective Ricardo Fors, ambos de la Policía Secreta, tras cuatro años de intensa búsqueda por toda la República, ya que está reclamado por el Juzgado de Remedios en causa por hurto cualificado por el grave abuso de confianza, del año 1931. Olavarri y Fors informaron a su jefe, comandante Eugenio Menéndez, que García Román estaba rebelde en dicho proceso desde el año 1932 y había podido evadir la acción de la justicia bajo nombre supuesto, cambiando continuamente de domicilio, hasta ser localizado por ellos. El desfalco a la citada entidad bancaria asciende a 4,000 pesos y el detenido será puesto a disposición del referido Juzgado.

LA DETENCION DEL TESORERO DEL FONDO ESPECIAL DE OBRAS PUBLICAS.—También, ayer tarde, el detective Erundino Valdés Balmaseda, de la Secreta, detuvo a Gustavo Valls Belt, de la Habana, de 50 años, Tesorero de la Dirección General del Fondo Especial de Obras Públicas, residente en Cárdenas número 81, altos, sobre el que pesa la acusación de desfalcar en la citada dependencia la suma de $10,593.10, lo que aparece comprobado por el delegado de la Dirección General José de la Peña Rodríguez. Presentado al Juzgado de Instrucción de la Primera Sección, fué recluído en el Vivac por todo el término que la ley señala.

IDENTIFICACION. — OTROS ARRESTOS.—El detective de la Secreta Orlando Izquierdo, identificó a Nicolás Costa Landrove, preso en la Cárcel de la Habana sujeto a causa por hurto, como la misma persona que con el nombre de Nicolás J. Landrove está reclamado por estafa en otra causa de la radicación del Juzgado de Instrucción de la Quinta Sección.

Y el también detective Antonio Ruiz Fernández, arrestó a Manuel Carballo Rodríguez, del comercio, avecindado en Muralla y Monserrate, acusado de estafar a José Rodríguez Díaz, también comerciante, establecido en Máximo Gómez número 47, de cuyo hecho tiene conocimiento el Juez Correccional de la Segundo Sección. Quedó libre por haber prestado fianza de 100 pesos para gozar de ese benefiio, provisionalmente.

Un farmacéutico se pegó un tiro en la sien derecha

Reveses de fortuna lo tenían abatido. Fué Representante a la Cámara hace algunos años

Ayer tarde se mató de un balazo en la cabeza, estando en su domicilio, el farmacéutico Anastasio Hernández, doctor en farmacia, de 58 años de edad y vecino de la calle D esquina a 27.

Por sus familiares fué conducido al Centro de Socorro del Vedado, donde el Dr. Cueto, médico de guardia lo reconoció, apreciándole dos heridas, una de entrada en la región parietal derecha y otra de salida en la parte izquierda.

Según aparece de lo actuado por el capitán Mudarra, al mando de la Novena Estación, el anciano se encontraba agobiado por el estado econmico que estaba atravesando, a lo que se atribuye su determinación.

El cadáver fué entregado a sus familiares con la obligación de presentarlo en la mañana de hoy en el Necrocomio para la práctica de la autopsia correspondiente.

Con lo actuado se le dió cuenta al Juez de Instrucción de la Sección Cuarta.

El doctor Hernández, fué Representante a la Cámara, hace algunos años.

VIOLENTADA UNA CAJA DE CAUDALES EN UNA EMPRESA DE SEGUROS, AYER TARDE

En el departamento 512 del edificio situado en Obrapía y Aguiar, donde radican las oficinas de la Compañía de Seguros Canadá, individuos desconocidos penetraron en el mismo, y después de violentar la caja de caudales, se apropiaron de la cantidad de 107 pesos.

El teniente Becerra, de la Primera Estación, que se constituyó, tomó declaración al empleado Antonio Rico Paz, vecino de Aguiar número 141. Dijo Rico que al llegar por la tarde a dichas oficinas, oyó un ruido extraño en el archivo, pudiendo ver que un sujeto mestizo se daba a la fuga, sin que lograra detenerlo.

Agregó que al penetrar en el departamento donde está la caja de caudales, la halló violentada y con la falta del dinero.

Con lo actuado se le dió cuenta al Juez de Instrucción de la Primera Sección.

EL CORONEL BATISTA RECIBIO AYER TARDE A LOS DIRIGENTES DEL INSTITUTO CIVICO MILITAR

Se han concedido medallas por servicios distinguidos a varios militares. Pensión extinguida. Designaron un oficial investigador. Comisión para emitir un informe

INFORMACION GENERAL DE LA CIUDAD MILITAR

El coronel Batista despachó ayer toda la tarde en la Escuela de Aplicación de la Ciudad Militar. Recibió en pleno a los miembros del Instituto Cívico Militar y a la familia del Dr. Cuervo Rubio.

ORDEN.—Por el Cuartel General, por Orden General 26 de 22 de los corrientes, se han reproducido los siguientes decretos presidenciales por los que se concede la medalla por servicios distinguidos, por haber prestado relevantes servicios al Ejército, de suficientes méritos para ser premiados honoríficamente, a los oficiales siguientes:

Segundo teniente Ernesto Queijas y Corzo, del Regimiento No. 6, «4 de Septiembre». Segundo teniente Francisco Hernández y Leiva, del mismo Regimiento y primer teniente Francisco Fajardo y Soto, del Regimiento No. 6, «4 de Septiembre».

EXTINCION.— Ha sido declarada extinguida la parte de pensión que disfrutaba la menor Paula Carreras, como hija legítima del fallecido cabo del Ejército José Rafael Carreras, al siguiente día del fallecimiento de la citada menor.

RECONOCIMIENTO.— Ha sido reconocida de acuerdo con la Ley Orgánica del Retiro Militar el derecho que asiste a la señora Herminia Madan y sus menores hijos, como viuda e hijos legítimos del soldado Higinio Rodríguez Izquierdo, que falleció el día 30 de abril de 1935, en actos propios del servicio, cuando pertenecía al Regimiento No. 8 y llevaba más de doce años de servicios, a disfrutar de una pensión anual ascendente a $299.25.

NOMBRADO.— El capitán Otalio Rojas Meis ha sido nombrado oficial investigador del expediente No. 496.

El capitán Nicolás Rivero García, M. M., del Regimiento No. 2, «Agramonte», habiendo sido examinado en la escuela de automóviles y camiones del Ejército, fué declarado apto para guiar automóviles.

DISPOSICION. — De acuerdo con lo dispuesto en el artículo 352 y en consecuencia con el 344 del Reglamento General para el Ejército, ha sido nombrada una comisión integrada por los siguientes oficiales: comandante veterinario, Juan Arencibia y González; capitán veterinario, Diego López y Díaz; y capitán veterinario, Adriano Padrón y Tora, para que se revise y estudie el folleto denominado «Manuel del Albéitar Militar», confeccionado por el capitán veterinario Luis González y Barquín, del Regimiento No. 5.

AUTORIZADO.— Ha sido autorizado para usar la medalla y distintivo de honor y mérito, con el grado de oficial y categoría de tercera clase que la Sociedad Nacional de la Cruz Roja ha otorgado al primer teniente médico de la Reserva Militar en servicio activo, José M. Villiers y Rodríguez.

CREDITO.—Se concede un crédito de 25 pesos con cargo al fondo de Beneficencia por transfusión de sangre hecha al soldado Francisco Alonso y Tomás, del Regimiento número ocho, «Rius Rivera».

Fortunio Fernández, candidato a la presidencia de los Omnibus Aliados, hace conocer su programa de gobierno

Tratará de reducir los gastos de administración para que los propietarios tengan más ingresos. El accionista tendrá derecho a asistir a las reuniones administrativas

El señor Fortunio Fernández, probable presidente de la Cooperativa de Omnibus Oliados, figura en la presente foto acompañado del candidato a vicetesorero, señor Antonio Rodríguez, y de los señores Quintín Echevarría y Eugenio Pita.

Acompañado de los señores Antonio Rodríguez, José Fernández, Quintín Echevarría Norman y Eugenio Pita, ha visitado nuestra redacción el Sr. Fortunio Fernández, quien figura como candidato a presidente de la Cooperativa de Omnibus Aliados.

En vísperas de elección—ya que se celebrarán mañana, jueves,—el señor Fernández da a conocer su programa de gobierno. Helo a continuación:

Primero: Engrandecimiento sólido de la empresa a base de reducir, en cuanto sea posible, los gastos administrativos, aliviando así a todos los propietarios de los excesivos gastos que pesan sobre ellos.

Segundo: Modificar los Estatutos Sociales para que los accionistas puedan defender sus intereses personalmente.

Tercero: Permitir la asistencia de los accionistas a los Consejos de Administración.

Cuarto: Consultar siempre a la Junta General los asuntos de importancia.

Quinto: Por todos los propietarios es bien conocida mi actuación recta y en concordancia con mis intereses, que son los de todos. Por tanto, espero que en manera alguna se dejarán guiar por ofrecimientos fabulosos, que nunca se podrán realizar.

Sexto: Los que patrocinan las otras candidaturas, con la marcada intención de restar las simpatías que en justicia significa mi candidatura, me colocan en el plano de que he realizado pacto alguno, haciendo nacer el confusionismo entre mis numerosos partidarios, cosa ésta que es totalmente incierta y por tanto, infantil.

Séptimo: Iré a la lucha con la convicción de mi programa y la valiosa cooperación que me prestarán mis compañeros de candidatura: José Ramón Fernández, de Vicepresidente; Antonio Roselló, tesorero, y Antonio Rodríguez, de vicetesorero; así como los demás de la candidatura, hasta dejar bien cumplido lo que es mi mayor anhelo: Mi programa, basado en la rectitud de mis principios e inquebrantable y acrisolada honradez.

Octavo: No me olvidaré nunca de que mis derechos de accionista no son mayores que los de mis compañeros.

El representante Palma visitó ayer al coronel Batista

Lo felicitó por su brillante excursión por la provincia villareña y por su iniciativa

El coronel Fulgencio Batista, Jefe del Ejército Constitucional, fué visitado ayer por el doctor Carlos M. Palma, el popular criminalista habanero y representante republicano, cuya dinámica actuación en favor de las clases humildes viene siendo objeto de vivos comentarios. Con relación a su entrevista con el coronel Batista nos declaró lo siguiente el doctor Palma: «He venido a felicitar personalmente al coronel Batista por su brillante excursión por la región villareña, a donde acudiera con el propósito noble y generoso de construir un sanatorio para atender en las lomas de Trinidad a las víctimas del bacilo pulmonar, la más grande idea pietista de los últimos tiempos, que el pueblo ha sabido premiar con los agasajos de que ha sido objeto por parte de todas las clases sociales. Le he encontrado fuerte y sereno, dispuesto como siempre a dar a Cuba nuevas obras de bien y de gloria».

LE MANCHO EL UNIFORME.— El vigilante 76 de la Marítima, denunció de exceso de velocidad al chofer que conducía el automóvil 33,388, quien cruzó por los muelles y como estaba el pavimento mojado, le manchó de fango el uniforme a dicho Vigilante.

HONRAS FUNEBRES POR EL ALMA DEL JOVEN M. VIVO

El próximo jueves, día 25 de los corrientes, y a las nueve de la mañana, se celebrarán en el templo de los viboreños, solemnes honras fúnebres en sufragio del alma del infortunado joven Manuel Vivó Mariño, que falleció recientemente.

Para tan piadoso acto invitan sus padres y hermanos, rogando la más puntual asistencia.

SE FRACTURO UNA PIERNA AL CAERLE UN TANQUE DE AGUA, UNA SEÑORA

Angela Morgado, vecina de Teniente Rey 92, fué asistida de la fractura de la pierna derecha, que sufrió en su domicilio, al caerle el tanque del agua del servicio sanitario.

INTERESANDOSE POR LA CARRETERA QUE UNIRA A AGUACATE CON CARABALLO

Visitaron ayer la Secretaría de Obras Públicas, con objeto de entrevistarse con el ingeniero Simeón y con el ingeniero Casas, el señor José Díaz, alcalde de Aguacate, y Eladio Izquierdo, secretario de la Administración Municipal de dicho pueblo.

Los acompañaba el representante cenedista Dr. Juan O-Naghten, y los tres acudieron a esa dependencia para interesarse por la terminación de la carretera que une a Aguacate con Caraballo, de la que sólo faltan por construir cuatro kilómetros. También solicitaron los visitantes de Obras Públicas que se riegue la tarvia en ocho kilómetros del mismo camino, cuya base está deteriorándose, sobre todo en esta época de lluvias.

Una razón de servicio público y otra de economía, aconsejan la realización de esas obras, a la mayor brevedad.

Tiene la Academia de Artes y Letras una directiva nueva

Figura como presidente el Dr. A. Sánchez de Fuentes y como secretario, R. A. Catalá

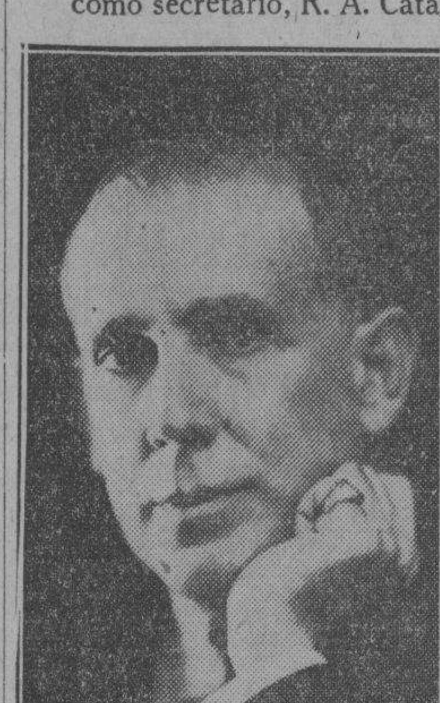

En sesión extraordinaria de elecciones celebrada ayer por la Academia Nacional de Artes y Letras con el propósito de renovar la Directiva, fueron electos por unanimidad—ante una concurrencia numerosa y selecta —los siguientes ilustres señores: presidente, doctor Antonio Sánchez de Fuentes; secretario general, doctor Ramón A. Catalá; tesorero, Juan M. Portuondo; y conservador, Antonio Rodríguez Morey.

De más está decir que dichas personalidades son una garantía en tan importantes cargos de la Academia Nacional de Artes y Letras, ya que su ejecutoria a través de varios lustros les ha consagrado como elementos de positivo mérito.

Todo género de aciertos deseamos en el desempeño de su misión a los señores Sánchez de Fuentes, Catalá, Portuondo y Rodríguez Morey.

MAÑANA SE REUNIRA EN LA «ARTISTICA GALLEGA» EL ALUMNADO NORMALISTA

Se cita por este medio a todos los estudiantes de la Escuela Normal de la Habana, para la asamblea que se celebrará en los salones de la Artística Gallega, Zulueta entre Apodaca y Gloria, el jueves día 25, a las 2 de la tarde, y en la que se tratará la siguiente orden del día:

Primero: Informe de nuestra entrevista con el Secretario de Educación.

Y Segundo: Asuntos generales.

Rogamos la más puntual asistencia, por ser asunto de interés colectivo.

Delegados alumnos a la Junta de Gobierno de la Escuela Normal de la Habana, (fdo.) **Juan Arana, Humberto Lasccaibar, Nerina Luque y Aída Fernández.**

LA AMENAZA CON MATARLA

La Policía detuvo a Rafael Martínez Gavilla, de 22 años de edad y vecino del edificio «Carreño», apartamento número 21. Lo acusó María García Menéndez, de 20 años de edad y con domicilio en el apartamento número 19, del edificio «Almendares», de haberla amenazado con «picarle el rostro», por negarse a acceder a sus pretensiones amorosas, después de haberle sido presentado en la casa Trocadero número 33. El acusado negó los cargos, dándose cuenta con lo actuado a la autoridad judicial correspondiente.

No se suspenderán las elecciones de Omnibus Aliados

Nos escribe el doctor Arístides Pérez Andreu, abogado y secretario de la Cooperativa de Omnibus Aliados, para dejar aclarado que no es cierta la noticia publicada en un periódico de la tarde de ayer de que serían suspendidas las elecciones que para elegir la nueva Directiva ha de celebrar la citada Cooperativa, mañana, jueves, 25; estima el doctor Pérez Andreu que seguramente personas interesadas en causar perjuicios a los intereses de la candidatura Merens-Roselló o una mala interpretación, pueden haber dado lugar a semejante noticia.

Y agrega nuestro comunicante que, precisamente, el pasado lunes, día 22, el doctor Alfredo G. Muñoz, inspector de la Secretaría de Comercio, giró visita a las oficinas de la Cooperativa a virtud de determinada denuncia, encontrando la documentación y libros en perfectas condiciones, lo que demuestra la escrupulosidad de los actuales dirigentes de los Omnibus Aliados y el deseo de sus enemigos de crearles dificultades.

NUEVA RAZON SOCIAL: DE HUMARA Y LASTRA, S. en C.

Nos comunican los señores Miguel Humara Maderne y Julián Lastra Humara, que por escritura otorgada ante el notario de esta capital, doctor Miguel A. Díaz Gutiérrez, ha quedado disuelta la sociedad regular colectiva que giraba en esta plaza bajo la razón social de «Viuda de Humara y Lastra, S. en C.», quedando constituída en su lugar una que de ahora en adelante se denominará «Humara y Lastra, S. en C.»

Los gerentes de dicha firma son los ya mencionados señores. Y los comanditarios son: Francisco Maderne viuda de Humara, María del Carmen Humara Maderne y Francisco Humara Maderne.

ESTA TARDE SE OFRECE UN «MEETING-FUNCION» EN EL TEATRO MARTI

La Sociedad de Autores Teatrales de Cuba invita al pueblo de la Habana para que asista al «Meeting-Función» Pro-Teatro Cubano, que se celebrará esta tarde, a las cinco, en el teatro «Martí». Se pondrá en escena la revista de Agustín Rodríguez y Gonzalo Roig, «La Habana de noche» y habrá discursos por el doctor Fernando Sirgo y el doctor Marino López Blanco. La entrada será libre.

DE 2 A 5 DE LA TARDE DE MAÑANA PODRA SER VISITADO POR EL PUBLICO, EL BUQUE «APOLLO»

El citado jefe vino a La Habana en avión, ganando seis horas. Se trata de un marino que tiene una bella hoja de servicios. El «Apollo» desplaza siete mil toneladas

Desde ayer es huésped de la Habana el almirante británico Sir Matthew Best, quien posee las siguientes condecoraciones: K. C. B., D. S. O. y M. V. O.

Es Comandante Jefe de las fuerzas navales inglesas en la América y las Indias Occidentales, y también de las divisiones del Atlántico y del Pacífico, Norte y Suramérica, teniendo su apostadero en las Bermudas.

El Almirante, en uno de los aviones de su barco, vino en dirección a la Habana, seguido de otro avión que le dió escolta. Arribaron a las 9 de la mañana, o sea, 6 horas antes de que llegara su buque insignia, el crucero «Apollo», que hizo su entrada en nuestro puerto a las 3 de la tarde.

Con el Jefe de la División de la escuadra inglesa en América han venido su Secretario, el comandante R. R. Wallace, y su abanderado, el subteniente J. R. B. Longden.

El comandante del crucero «Apollo» es el capitán M. de Meric, M. V. O., y los asisten en la gobernación del buque 40 oficiales de todas las categorías. La dotación general del buque es de 550 hombres.

El almirante Sir Best tiene una brillante carrera naval, pues entre los años 1914 al 16, perteneció al staff del Comandante Jefe de la Gran Flota Inglesa.

Del 1916 al 19, fué comandante del crucero ligero «Royalist», pasando desde el 1918 al 21 a mandar el crucero «Queen Elizabeth».

En los años de 1921 al 23 fué destinado al Almirantazgo.

Desde 1927 al 28, fué designado comandante del buque escuela «Excellent», de donde pasó en 1928 a mandar el crucero «Nelson» y como jefe del Estado Mayor del Almirante Jefe de la Gran Flota Inglesa.

Ascendido a Rear Admirald fué designado segundo comandante del gran escuadrón de cruceros de combate de la armada de S. M.

Promovido a Vicealmirante, fué destinado desde los años 1931 al 34 a Malta.

Promovido nuevamente al grado de Almirante, fué designado para el actual cargo en 21 de noviembre del año 1934.

En su hoja de servicios a la patia, se citan muy frecuentes hechos demostrativos del heroísmo tradicional de los marinos ingleses.

El crucero «Apollo» tiene un desplazamiento de 7 mil toneladas, y su poder militar consiste en ocho cañones de 6 pulgadas, cuatro de 4 pulgadas, y 3 de 3, a más de otras piezas secundarias.

Este buque sustituyó al crucero «York», como buque insignia del Almirante Best, cuando el «York» fué enviado a Europa. El «York» había sustituído al «Danae», que también fué enviado a Europa.

Los teniente T. W. T. Blackwell y E. H. G. Stokes, aviadores, y el observador y navegante, teniente comandante C. G. Thompson, fueron los que trajeron por la mañana al Almirante Best en los aviones del buque.

El «Apollo» permanecerá en la Habana hasta el día 26, y el jueves entre 2.30 y 5 de la tarde podrá ser visitado por el público.

Ayer al entrar hizo el saludo a la plaza, que le contestó la fortaleza de la Cabaña.

Un oficial de la Marina cubana fué enviado a bordo del crucero para hacer la visita correspondiente a su llegada.

Ya se han fijado las fechas en que las autoridades cubanas devolverán al Almirante Best la visita que este marino les hizo tan pronto como llegó a la Habana por avión.

Los dos aviones fueron ayer tarde restituídos a sus asientos a bordo. El «Apollo» zarpará el día 26 para Cristóbal y luego irá al Canadá.

EMBANDERADO.—Por ser ayer el cumpleaños del Rey de Inglaterra, el crucero «Apollo» lucía vistosamente engalanado.

La Asociación de Jubilados Civiles no cesa en su obra

El rumor de que se dejará sin efecto el decreto 465 estimula mucho más su celo

Un rumor insistente que produjo intensa alarma entre los miles de familias que al amparo de la Ley del Retiro Civil libran su diario sustento, venía circulando en los centros oficiales desde hace varios días. El rumor no era otro que el estudio realizado por el distinguido legislador oriental doctor F. Lorie Bertot en el sentido de presentar a la Cámara Baja un proyecto de ley en el que se introducían algunas reformas el Decreto Ley número 465, derogando el Artículo 60 del mismo, en lo que a los egresos por conceptos de Renta de la Lotería Nacional se refiere. A ese efecto, en la mañana de ayer una Comisión compuesta por los doctores Ramón O-Farrill, Antonio Menéndez y Santiago Somodevilla, se entrevistó con el popular legislador oriental, con quien sostuvieron un amplio cambio de impresiones, imponiéndolo de múltiples y minuciosos detalles relacionados con el Fondo del Retiro Civil, suministrando la Comisión al mencionado legislador todo dato e información que le ofreciera la facilidad de estudiar dicho problema a fondo. La entrevista, que fué prolongada y cordial servió para que los Comisionados obtuvieron del doctor Lorié Bertot la formal promesa de que no sería presentado por él a la consideración de la Cámara Baja ningún proyecto de ley que en modo alguno limitara las ventajas que a esa clase les ofrece el Decreto Ley número 465, sino por el contrario que tendrían en él, un firme y sincero defensor de sus conquistas y derechos.

Invitó el doctor Lorié Bertot a los Comisionados para que le formulen un memorándum en el que hicieran sugerencias para un Proyecto de Ley que beneficie más aún, a la respetable Clase de Jubilados y Pensionados del Retiro Civil.

Los Comisionados, que salieron altamente satisfechos de la entrevista celebrada con el doctor F. Lorié Bertot, darán cuenta del resultado de la misma al Consejo Directivo de la asociación, para que dicho Consejo Directivo cite a sesión extraordinaria y sea designada la Comisión que ha de entender en la confección del citado memorándum.

PALACIO

DE LOS PRESUPUESTOS.—El senador republicano, doctor Ramón Zaydín, hablando en Palacio ayer con los repórters, dijo, explicando los motivos por los cuales el Senado no había discutido los Presupuestos el lunes, dijo: «Poco antes de abrirse la sesión fué que llegó el Mensaje del Ejecutivo con la Ley Fiscal. Demostrando diligencias y celo en sus funciones el Presidente de la Comisión de Hacienda, señor José M. Casanova, pidió la alteración de la Orden del Día para que se le diera lectura al Mensaje y pasara, según el trámite reglamentario, más tarde, a estudio y dictamen de la aludida Comisión. El Senado lo acordó así. Lo demás resultó una escaramuza parlamentaria a propósito de interpretación del Reglamento que se desorbitó por los reinos de Ampanga.

«El Gobierno ha cumplido con su deber. Téngase en cuenta, como explica el Mensaje del Presidente, que la confección de estos presupuestos no significan la orientación económica ni la técnica financiera del Gobierno, porque a éste le ha tocado recoger con premura los anteproyectos de la Provisionalidad que sumaban ochenta y cuatro millones de pesos ,analizarlos y reducirlos para que, sin dejar de dotar nigún servicio, estuvieran compensados los egresos con los ingresos El ordenamiento presupuestal está hecho. Ahora toca al Congreso cumplir con su obligación, pues como se sabe el origen y razón histórica de los Parlamentos es, precisamente, el estudio y aprobación de los presupuestos. Desde luego, si no hay presupuestos, la responsabilidad sería del Congreso. De tal responsabilidad se percata el propio Congreso, que con todo el celo inicia ya en el Senado, por medio de la Comisión de Hacienda y Presupuesto, ese estudió, y reducirá dentro de las exigencias del tiempo ,rápidamente su dictamen».

ASUNTOS ARANCELARIOS.—El doctor Luis Emilio Hernández, Presidente de la Comisión de Aranceles de la Cámara y de la Cámara de Comercio de Cienfuegos se entrevistó con el Secretario de la Presidencia y con el Jefe del Estado, sobre los planes que tiene en proyecto y que presentará al Congreso sobre cuestiones arancelarias.

El señor Hernández informó haberse obtenido para el aslio Amparo Fernández, de Cienfuegos, 150 becas.

Sobre una ley que afecta a los obreros de Bahía

Allá por el año de 1931, se presentó, por el que suscribe, un recurso de apelación ante el Tribunal Supremo, de un acuerdo tomado por mayoria de votos en la Comisión de Inteligencia de este Puerto, en relación a los obreros fijos que algunos patronos marítimos venían empleando en sus trabajos, a cuyos obreros se les pagaban sueldos irrisorios, mucho más inferiores que los jornales señalados por la Comisión de Inteligencia para los obreros ambulantes.

Obra en mi poder, y también en la Comisión de Inteligencia, la resolución dictada en dicho recurso de apelación, por el Magistrado de turno en el Tribunal Supremo, doctor Ortiz Casanova, con fecha cuatro de junio de 1931, el cual en uno de sus Considerandos dice lo siguiente: «Puede afirmarse, que la insistencia por parte de algunos patronos marítimos en no obedecer y respetar los acuerdos de la Comisión de Inteligencia, contratando obreros fijos, **«es una forma hábil para burlar las tarifas de jornales aprobadas por la Comisión de Inteligencia».**

Con posterioridad, o sea, en el año de 1935, se presentó otro recurso de apelación ante el Tribunal Supremo, en una queja formulada contra determinada compañía marítima, la cual venía empleando en sus trabajos **«sesenta y cinco obreros fijos»**, devengando un salario muy inferior a las tarifas oficiales. La Sala de lo Civil y Contencioso-Administrativo del Tribunal Supremo resolvió con fecha once de octubre de 1935, que los patronos que utilizaran obreros fijos en sus trabajos, estaban obligados a pagarles sus sueldos con sujeción al jornal diario que devengan los obreros ambulantes.

Esta resolución se vino cumpliendo hasta el 13 de noviembre de 1935, en que apareció publicado en la «Gaceta Oficial» el célebre decreto-ley número 400, confeccionado por el Secretario del Trabajo, señor Gaspar Rodríguez, no sabemos con qué intención... cuyo decreto venía a dejar sin efecto la resolución del Tribunal Supremo.

Ahora, un grupo de dignos representantes a la Cámara, enterados de esas anomalías pretenden subsanar esos errores, haciendo que quede vigente la resolución del Tribunal Supremo, y por parte interesada, se da la voz de alarma a los obreros libres, pretendiendo hacerles creer que se les va a perjudicar.

LOS OBREROS LIBRES

Estos trabajadores mal llamados libres (toda vez que ellos sufren las mismas vejaciones que los antiguos), se han organizado en el trabajo al amparo de las leyes de Asociación vigentes, no han venido al Puerto a trabajar por jornales inferiores a los tarifados y reglamentados por la Comisión de Inteligencia, y por ello, no han perjudicado en lo más mínimo, las conquistas colectivas obtenidas por los obreros antiguos.

Esos obreros, han designado para la Comisión de Inteligencia su representante en la misma, el cual hasta el presente, ha venido actuando con toda decencia y honradez, sin tener en cuenta cuando se discute un expediente, la procedencia del obrero que la hace (si es libre o antiguo). Luego, los que han creído que los obreros libres se prestarían a ser instrumento para una inicua explotación, han sufrido una gran decepción. Y ahora, de manera hábil, se pretende hacerles creer que el proyecto de ley presentado por esos señores representantes derogando el funesto decreto número 400 los va a perjudicar.

Por todo ello, y como representante obrero en la Comisión de Inteligencia de este Puerto, creo de mi deber hacer las presentes aclaraciones, a fin de que resplandezca la verdad.

Habana, 17 de junio de 1936.

Alfredo Padrón Batista, Representante Obrero en la Comisión de Inteligencia.

La Hermandad Ferroviaria se dirige a los poderes públicos en demanda de respeto para los pactos de trabajo

Cree inconstitucional una solución presidencial en favor de los maquinistas de los gas-cars. Dice que las empresas de los ferrocarriles planean nuevas rebajas

Anoche nos visitó una nutrida comisión de la Hermandad Ferroviaria, presidida por el Presidente de la Delegación número 2, señor Pedro Peña, haciéndonos entrega de un escrito, que con las firmas de los Ejecutivos de las Delegaciones que integran la Hermandad Ferroviaria de Cuba, que extractamos, debido a la falta de espacio para su inserción, en el que exponen que la Hermandad, velando por el derecho de antigüedad para el disfrute del trabajo, a fin de evitar el desplazamiento de compañeros que llevan más de veinte años de servicios, en la Empresa de Ferrocarriles por nuevos empleados, a cuyo efecto celebró Convenios y Pactos colectivos que se encuentran registrados en la Secretaría del Trabajo.

Tratan de la reclamación que en 31 de mayo de 1935 hicieron los choferes de gas-cars a la Secretaría del Trabajo para que les hiciera un escalafón aparte del de los maquinistas y fogoneros, única forma en que podían trabajar, por carecer de la antigüedad necesaria para ocupar plazas. La Secretaría del Trabajo declaró sin lugar la apelación de dichos obreros.

Los choferes se fueron en recurso de Alzada ante el señor Presidente de la República, quien, previo informe del señor Secretario de Justicia, declaró con lugar el recurso, otorgándoles el escalafón aparte.

La Hermandad estima lesionados los intereses de cuatrocientos maquinistas, e inconstitucional ese recurso. Por medio de su Departamento Legal interpondrá un recurso contencioso por ver si logra reparar el daño que estiman injusto a sus viejos compañeros.

LA EXPOSICION.—Dicha comisión nos hizo entrega de una copia de la Exposición que han elevado a los Poderes Públicos; en él ampliamente tratan de la supresión de trenes y sistema de economías, que trata de llevar a cabo la Empresa, sin tener en cuenta los Convenios y Pactos colectivos, con lo cual se afecta seriamente los sectores todos de la Compañía, de los que serán eliminados centenares de obreros y empleados.

Después de presentar sus razonamientos para demostrar las consecuencias del desplazamiento, recurren a la opinión pública, para rogar se eviten las consecuencias funestas que traería la autorización solicitada a la Comisión de Ferrocarriles por la Empresa de los Ferrocarriles Unidos de la Habana, para la rebaja del servicio de viajeros.

M.E.C.D. 2016

EXHORTA EL "CND" A NO CERRAR LA LEGISLATURA SIN RESOLVER LOS PROBLEMAS DOCENTE Y DE AMNISTIA

SE CELEBRARA EL PROXIMO 25 EN TODA LA REPUBLICA EL "DIA DE LA DOCENCIA CUBANA"

AUSPICIA DICHA PROPAGANDA EL "C. E. U.", QUE SE PROPONE LOGRAR UN EXITO RESONANTE

Ese día aparecerá el periódico estudiantil C.E.U. con abundante y selecta lectura. La velada mitin organizada para La Habana es muy interesante. Programa combinado

Mañana se celebrarán en toda la Isla, distintos actos con motivo de haber sido declarada esta fecha «Día Docente».

Dichos actos serán realizados con vistas a intensificar la propaganda en relación con las demandas planteadas por los distintos comités estudiantiles y solicitar del Congreso de la República, una rápida legislación tendiente a solucionar el problema docente.

Aparecerá ese día según se nos informa, el periódico estudiantil C. E. U., con abundante e interesantísimo material informativo y las últimas noticias sobre la situación y marcha del problema educacional cubano. Colaborarán en él destacados elementos de nuestra intelectualidad, Manuel Bisbé, Rodolfo Méndez Peñate, Juan Marinello, Raimundo Lazo, Roberto Agramonte, Eduardo Chibás y otros.

El periódico será puesto a la venta en toda la República, mañana, en las primeras horas, y voceado y vendido en las calles por jóvenes estudiantes de uno y otro sexo.

En todas las capitales de provincias se celebrarán mítines en pro de la consecución de las tres demandas y otro tanto sucederá en numerosos términos municipales: Güines, Marianao, etc.

Algunos miembros del CEU se encuentran desde hace varios días en el interior de la Isla, haciendo los preparativos necesarios para que los actos del día 25, culminen en un grandioso éxito. Se anuncia que todo se llevará a cabo dentro del mayor orden y compostura, imperando la reflexión y la cordura.

En la Habana, se celebrará una velada-mitin, en una de las principales sociedades de esta capital, con el siguiente programa:

I.—Himno Nacional, por la orquesta que dirige el maestro Carbó.

II.—Himno Universitario.

III.—Breves palabras de apertura al acto por el señor Manuel Aranda, a nombre del Comité Pro «Día de la Docencia».

IV.—Discurso a nombre del Comité Estudiantil Provincial por el señor Andrés Suárez.

V.—Discurso en nombre de los profesores de la Segunda Enseñanza, por el doctor Raimundo Lazo.

VI.—Himno del Instituto de la Habana.

VII.—Discurso a nombre del Comité Estudiantil Universitario, por el señor José Francisco Botet.

VIII.—Discurso a nombre de los profesores de la Universidad, por el doctor Manuel Bisbé.

IX.—Discurso por el señor Eddy Chibás.

X.—Resumen del acto por el profesor de la Escuela Normal, doctor Juan Marinello.

A dicho mitin ha sido invitado el señor Secretario de Educación, doctor Luciano Martínez.

Los estudiantes que quieran contribuir al mayor éxito de este día, pueden pasar por Cuba, 25, a recibir información.

EL CONSEJO CENTRAL ESTUDIANTIL DE ESCUELAS NOCTURNAS

Anoche, precisamente, recibimos una comunicación del Consejo Central Estudiantil de Escuelas Nocturnas invitando a sus miembros y a los estudiantes en general a los actos que habrán de celebrarse mañana, con motivo del «Día del Estudiantado».

PERSPECTIVAS DEL CULTIVO DEL ARROZ

AQUELLA Secretaría de Agricultura, pobremente dotada y que no parecía tener otro objeto que el de satisfacer las aspiraciones de altos personajes de la política, a pesar de decirse que somos un país «eminentemente agrícola», ha pasado felizmente a la Historia. Hasta el bello palacio de traza colonial artísticamente restaurado que se alza en el puerto y que alberga las oficinas de ese Departamento, es prueba de la importancia que ahora se le atribuye, marcando una orientación que merece ser celebrada.

Los hechos van al par de las apariencias y en ese hermoso edificio, la Aduana Vieja y la Intendencia de antaño, se labora con espíritu de renovación y sentido práctico, dando de lado a la rutina burocrática, en busca de cuanto pueda contribuir al desarrollo de las fuentes productoras del país.

Una de las principales muestras de esa tendencia beneficiosa a los cultivos, que no deben concretarse a los de la caña y el tabaco, por importantes que éstos sean, es la atención que oficialmente se prestará al arroz, el plato cubano por excelencia, cuyo valor se cifra en millones de pesos. Alimento popular que en su mayor parte nos viene del lejano Oriente, al producirse entre nosotros sin necesidad del aporte extraño, sería considerable beneficio para la economía nacional.

Lo producimos felizmente y de buena calidad, con sólo la iniciativa privada. La intervención oficial seguramente le dará un auge que puede llevarnos a los más amplios resultados. Pensemos por un momento que será posible que no necesitemos importar del extranjero ese alimento básico del pueblo cubano, que representa por ello mismo una gran riqueza.

En los últimos tiempos se manifiesta ese interés del Estado por medio de la Secretaría de Agricultura, de una manera inteligente y activa. Hoy que se halla al frente del Departamento un hacendado que se ha distinguido siempre en el estudio relacionado con el progreso agrícola sin exclusivismos de ninguna clase, el Sr. José Gómez Mena, a quien auxilia eficazmente el Subsecretario Sr. Francisco Castro, toman cuerpo los propósitos de favorecer la simultaneidad de los cultivos y la tendencia a que el país produzca cuanto necesite para su consumo.

Lo que podría llamarse la política arrocera no prescinde de ninguno de los elementos capaces de contribuir a su desenvolvimiento. Los hacendados le prestan su concurso, y acaba de publicarse un informe oficial en el que consta que en los ingenios se aprovechará este tiempo muerto para nuevas siembras de arroz, señalándose las perspectivas de que pueda esto proporcionar el bienestar a 75 mil familias cubanas.

Es cierto que en esta cuestión, como en otras de índole económica, tendrá que lucharse con el arraigado escepticismo del ambiente y contra la cómoda inercia que dificulta todo esfuerzo. Pero el impulso ya está dado. Se cuenta con éxitos parciales, que prometen otros de más importancia. Y en el orden, siempre trascendente del espíritu público, vibran entre nosotros las campañas de la USEC, maestra de fe y de alientos para cuanto represente un despliegue de energías productoras.

UN ACTO PRO AMNISTIA EN CALZADA Y D

Notables oradores harán uso de la palabra. Se verificará en el Auditorium a las 9 a. m.

El domingo 28 de los corrientes, a las 9 a. m., se celebrará en el teatro Auditorium (Calzada y D) Vedado, un acto social pro amnistía de presos políticos y sociales, paso previo indispensable al restablecimiento de la normalidad pública.

Formarán la mesa los Presidentes de las asociaciones profesionales, culturales y sociales más prestigiosas de Cuba. En el mismo harán uso de la palabra los siguientes oradores:

Dr. Eduardo Ciro Betancourt señor José Fco. Botet, doctor Manuel Costales Latatú, doctor Ernesto R. de Aragón, doctor Miguel Coyula y doctor Manuel Bisbé.

La entrada será mediante rigurosa invitación.—**Comité Pro Amnistía del Vedado.**

EL DR. ATANASIO HERNANDEZ

Dejó de existir ayer en su residencia de la calle 27 y B, en el Vedado, un prestigioso profesional cubano, el doctor Atanasio Hernández Izaguirre.

Catedrático de la Universidad de la Habana desde hace muchos años y una de las figuras más sobresalientes de la Escuela de Farmacia, miembro de la Academia de Ciencias de la Habana y de otras prestigiosas corporaciones, su nombre es suficientemente conocido en nuestro medio, donde disfrutaba de verdaderas simpatías, pa que tratemos ahora de hacer su presentación.

Su sepelio tendrá lugar a las cuatro de la tarde de hoy y habrá de constituir una sentida manifestación de duelo, pues su cultura, su corrección y su carácter agradable le habían conquistado innumerables amistades.

Llegue con estas líneas nuestro sentido pésame a sus hijos, especialmente a los doctores Arístides y Atanasio Hernández, muy estimados amigos nuestros.

DENUNCIADO UN ROBO DE PRENDAS

Enrique Serrano Novas, vecino de San Miguel 168, denunció a la Policía, que de su domicilio le habían robado prendas por valor de 100 pesos, sin que por el momento tenga sospechas en persona alguna.

ISABEL CUCHI DISERTO AYER EN EL LYCEUM

Habló de Luis Llorens y Torres, el poeta de Pto. Rico. Fué muy aplaudido

En la tarde de ayer disertó en la sociedad **Lyceum** la culta escritora portorriqueña, Isabel Cuchi Coll, quien procedente de su país natal, se encuentra de paso en La Habana.

Fué tema de su conferencia «Luis Llorens Torres, poeta de Puerto Rico; y la señorita Cuchi Coll presentó al inspirado bardo como uno de los más populares de Borinquen y el que más ha sobresalido por su extensa producción poética popular, en la que junta con verdadera riqueza de imágenes el alma y el paisaje del pueblo portorriqueño.

«Presentó también, la conferenciante, datos biográficos del señor Llorens Torres, y como ejemplo de sus diversos aspectos en el género de su poesía algunas de sus coplas típicas y los poemas «Flor de Aguadilla», fragmentos del poema «Valle de Collores», «El zapatico Azul», «Partió la Luna» y «El Patito Feo», composición inspirada en el sentimiento patriótico nacionalista del poeta.

La señorita Cuchi Coll recibió nutridos y merecidos aplausos de la selecta concurrencia.

HA SIDO MUY LAMENTADA LA TRAGICA MUERTE DEL JOVEN O-DURAN Y ARAGO

En las recientes crecidas de los ríos de la provincia pinareña, pereció ahogado el joven Orlando Durán Aragó, quien en unión de varios amigos se aventuró a bañarse en el río de Candelaria, siendo arrastrado por la corriente. Los mejores nadadores de Candelaria, San Cristóbal y Artemisa realizaron esfuerzos sobrehumanos durante tres días para rescatar el cadáver de Orlando, lo que lograron al fin, sirviendo de consuelo cristiano a sus padres y demás familiares, ya que pudieron dar sepultura a sus restos, debidamente.

Lloran desconsolados la trágica desaparición de Orlando, sus amantes padres, Sr. Aguedo Durán y señora Raquel Aragó, así como su tío, el Sr. Pedro Oliva, amigos todos de esta casa, muy apreciados, y quienes, por este medio, hacen llegar a los que rescataron el cadáver del ser querido la expresión de su agradecimiento más profundo.

FUE ABANDONADO POR SU ESPOSA

Juan Martiartu, vecino de Sitios número 158, denunció a la Policía, que había sido abandonado por su esposa Silvia Oropesa Martiartu, con la cual había sostenido una riña, resultando ambos lesionados. Desea el denunciante, separarse judicialmente de su cónyuge.

LOS PRESUPUESTOS

II

NO se figure quien haya leído mi anterior artículo que pertenezco a la escuela antigua y que soy partidario de los presupuestos bajos. Defiendo un presupuesto tan alto como lo permita la capacidad tributaria y la riqueza nacional; pero sincero, racional y constructivo. Los presupuestos, por muy sociológicos que sean, deben cumplir estos requisitos.

Si se hace un estudio de nuestra política presupuestal desde que se constituyó la República, con las estadísticas a la vista, quedaremos sorprendidos de la forma absurda en que se han ido elevando los gastos públicos. En todos los departamentos, como lo demostraremos más adelante, el derroche caprichoso de gobernantes y políticos, no la conveniencia pública, es lo que generalmente ha producido el aumento. Cambios inconsultos en la estructuración han aumentado desordenadamente los negociados y secciones y convertido muchas de éstas en direcciones, elevándose los gastos sin ningún beneficio público. Secretarías hay en que las erogaciones casi se han triplicado; cosa inaudita aun reconociendo los eminentes servicios que en ciertos momentos prestaran y los que aún pueden prestar.

Se habla mucho de que Cuba es un país cuyos hijos no cuentan con otros medios económicos que los del presupuesto. Esto, además de ser una afrenta para el pueblo cubano, es una cosa incierta. Y aunque no lo fuese, la simple enunciación de hecho tan vergonzoso nos obligaría inmediatamente a su subsanación, no a tomarlo como norma a seguir por gobernantes y políticos. Cuba seguirá burocratizada y la mayor parte de sus hijos aspirando a que el Gobierno los mantenga—dificultando así la posibilidad de una buena administración y el éxito de la democracia—mientras el dinero del Estado no se emplee bien. Que se gaste lo más que se pueda, pero que el dinero no se emplee en organismos inútiles y en el pago de grandes sueldos que nada aportan al bien general. No es lo mismo, por ejemplo, emplear $352,300 00 al año en 196 secretarios de otros tantos legisladores, que gastar ese dinero en 500 maestros que lleven instrucción a las clases desheredadas y analfabetas.

Analizaremos todos los capítulos del presupuesto; pero empecemos por hacer algunas consideraciones sobre nuestro flamante Congreso, cuyo funcionamiento irregular, desde el inicio de la República, debiera servir de advertencia a los espíritus candorosos o teorizantes que fundan sus esperanzas de mejoramiento y la desaparición de nuestras dificultades en un cambio de régimen. La enfermedad nunca ha estado en la ropa. En cuestiones de orden social y político, poco alcanzan las fórmulas mientras no afecten a la base, que es la educación del pueblo. El régimen mejor será el que más pronto conduzca a este resultado.

Cuando vemos que muchos de nuestros hombres ilustres fían al sistema parlamentario la cura de nuestros males políticos, pensamos en el profundo desacuerdo que existe entre la teoría y la realidad. Un sistema casi desacreditado en Europa y América y que tan rudas críticas está sufriendo en estos angustiosos tiempos de gobiernos fuertes, tan necesarios para mantener la cohesión en sociedades sin rumbo, se quiere convertir en nueva panacea, pensando erróneamente que si nuestros disturbios en gran parte se han debido a las extralimitaciones del Poder Ejecutivo, todo cambiaría quitándole a éste las mayores facultades. Sin pensar—¡oh sancta simplicitas!— que los errores y demasías del Ejecutivo se han debido casi siempre a la falta de celo y a la connivencia inmoral del Poder Legislativo, sometido voluntariamente al otro Poder, y responsable, por lo mismo, de todos sus excesos.

En cambio, cuando la suerte nos depara un Presidente recto y con alto sentido de su responsabilidad, ¡cuántas cosas buenas no pueden hacerse y cuántas malas deshacerse, para que el país, bien administrado, se encauce definitivamente por la senda del orden, de la prosperidad y de la verdadera democracia!

Quitar la administración al Ejecutivo para dársela al Legislativo, que a tal cosa equivaldría que este último participase en la formación de los Ministerios, sería darle un golpe de muerte a nuestro sistema republicano y democrático. Porque si el Legislativo, por su inercia unas veces y por su complicidad otras, ha participado en los excesos del Ejecutivo, y si su conducta de tantos años lo abona como un Poder incomprensivo, anárquico y derrochador—como lo corrobora ahora mismo su inaudita e inconstitucional pretensión de aumentarse el presupuesto, ya cercano a tres millones—¿qué será el día en que esté en sus facultades designar al Ministro de Hacienda y demás jefes de departamentos? El sistema parlamentario sólo sería posible cuando fuéramos un país verdaderamente educado y con independencia económica. Su cuna y su triunfo estuvo en la gran Albión y aun allí está algo desacreditado y en decadencia.

Rogelio PINA

EL DOMINGO SE VERIFICARA EN EL CENTRO GALLEGO LA MAGNA ASAMBLEA DE LOS PROPIETARIOS

Es para combatir los decretos leyes 750 y 773, que creen lesivos para sus intereses. Es posible que se celebren actos análogos en diversas poblaciones de la República

Decididamente se ha acordado celebrar el próximo domingo 28 en los Salones del Centro Gallego, de esta ciudad, cedidos atentamente por dicha Institución, la «Magna Asamblea de Propietarios, Industriales y Comerciantes» que se efectuará con el objeto de seguir combatiendo los Decretos-Leyes 750 y 773 del extinguido Gobierno Provisional y hacer conocer a los mismos la orientación que han de seguir hasta obtener su derogación, que ha sido solicitada del Congreso de la República.

En esta Asamblea están interesados todos los propietarios de bienes inmuebles, del territorio nacional, por lo que les afecta el Decreto-Ley número 750; y todos los industriales y comerciantes, con referencia a las drásticas medidas que les impone el Decreto-Ley 773.

Se ha convocado asimismo para una Junta General que ha de celebrarse el próximo jueves día 25 a las tres de la tarde en el local del Centro de la Propiedad Urbana de la Habana Tejadillo número 32, a todos los Presidentes o Delegados tanto de los Centros de la Propiedad y Asociaciones de Propietarios como a los de los demás organismos cooperantes a dicho acto, con el objeto de ultimar todo lo concerniente al mismo.

En dicha Asamblea se instalará una potente Estación Trasmisora de Radio y Amplificadores para que el desarrollo de la misma pueda ser apreciado en toda la República y por todos los interesados en la derogación de dichos Decretos-Leyes.

Harán uso de la palabra en dicha Asamblea los representantes de las instituciones del interior, los de los organismos cooperantes y el que haga el resumen final que representará a la Federación Nacional de la Propiedad de la República.

En las localidades del interior en que sea posible, en dicho propio día y hora que será las dos de la tarde, se celebrarán iguales actos por las instituciones integrantes de la Federación.

Serán invitadas al acto referido las autoridades y muy especialmente las representaciones del Congreso que constituídos recientemente habrá de atender sucesivamente múltiples necesidades que deben ser consideradas por los mismos como factor de nuevas medidas que tengan tendencia a garantizar y mantener las actividades públicas en todos los órdenes, actividades que repercuten en el empleo y subsistencia de las clases trabajadoras.

En dicha Magna Asamblea sólo se tratará de los Decretos-Leyes 750 y 773 y en la misma quedará expresada la acción que se ha venido realizando, la causante de la misma y la demostración de que los propietarios, industriales y comerciantes no eluden el cumplimiento de su deber y niegan su cooperación a los poderes que nos rigen, pero que sí tienen necesidad de mostrarse inquietos por la desatención que están sufriendo en el ejercicio de sus derechos.

EXPENDEDORES DE MARIGUANA ARRESTADOS POR LA POLICIA

Los vigilantes 836 y 1430, arrestaron a Miguel ngel García, vecino de Monte 364; Enrique Reyes Valdés, de Antón Recio 58 y a Armando Blanco Mendoza, con domicilio en Chaple 28, por haberlos sorprendido cuando en la esquina de Omoa y Fernandina, se dedicaban a expender cigarros de mariguana. Por igual causa, también el vigilante 1600, detuvo a Bonifacio Valdés Lawton, de Máximo Gómez 320, a quien logró ocuparle la mencionada droga.

UN DELICADO OBSEQUIO AL DR. J. I. RIVERO

Nuestro Director recibió de manos de su autor un diccionario árabe-español

Se vió honrada, anoche, la redacción del DIARIO DE LA MARINA, con la visita del señor Miguel Sabbagh, autor y editor del Diccionario Arábigo-español, contentivo de todo aquello que puede necesitarse para el dominio de ambos idiomas, especialmente en los países hispanoamericanos donde existe una numerosa colonia de habla árabe, compuesta de sirios, libaneses y palestinos, que han impreso, en muchos de aquéllos, una característica especial en el comercio, en las industrias en la banca y en la cultura general.

El señor Sabbagh vino acompañado del doctor Naman Gora, abogado de la citada colonia, del señor Digno Warwar, presidente de la Sociedad Palestino-árabe de Cuba, y del señor Alfredo Tarabay, nuestro compañero en la prensa, con quienes departió nuestro director doctor José Ignacio Rivero breves momentos, a quien obsequió el señor Sabbagh con un ejemplar del citado diccionario.

El repetido señor Sabbagh, que reside en la ciudad de México, manifestó al doctor Rivero que su viaje a Cuba tiene por objeto propagar su obra en la colonia, por considerar que ha de ser de gran utilidad para la misma y para estrechar, aún más, los lazos de recíproca amistad entre ambos pueblos.

Se propone el señor Sabbagh recorrer la América Latina, en dicha misión, y prometió editar un nuevo diccionario hispano-arábigo y, además, una tercera obra conteniendo todas las palabras castellanas de origen arábico, que a su juicio suman más de tres mil. El señor Sabbagh permanecerá en Cuba durante un mes.

Grata estancia le deseamos.

ESTUDIOS DEL DR. PICK SOBRE LOS BACILOS DEL COLERA Y LA TIFOIDEA

El sabio doctor Pick, publicó en el ARCHIVO DE HIGIENE, en el año 1893, unos trabajos, según los cuales bibriones virulentos del cólera no podían vivir en la cerveza más de 5 o 10 minutos, y los bacilos del tifus duraban aún menos tiempo. Es un hecho comprobatorio de lo anteriormente expuesto el de que las cervecerías de Hamburgo, durante la epidemia de cólera, no perdieron uno solo de sus empleados y obreros.

EN CONCHA 7 SE CELEBRA HOY UNA GRAN ASAMBLEA

En el local de la Bolsa del Trabajo, Concha número 7, celebrará una asamblea hoy, a las 8 de la noche, el Sindicato de Obreros de Galleta, Dulces y Conservas de la Habana Se elegirá el Comité Ejecutivo, y se discutirán interesantes problemas para los trabajadores.

El Secretario del Sindicato interesa de los asociados su asistencia a dicha asamblea, dado los importantes asuntos a tratar en la misma, siendo uno de los más importantes la elección del Ejecutivo.

SE ESBOZA LA POSIBILIDAD DE QUE EL PRESIDENTE DE LOS E.U. SEA ELEGIDO POR UNA MINORIA

En ochenta años el Partido Republicano triunfó en 14 ocasiones y el Demócrata en 6. El Padre Coughlin dice que el candidato del triunvirato tendrá enorme votación

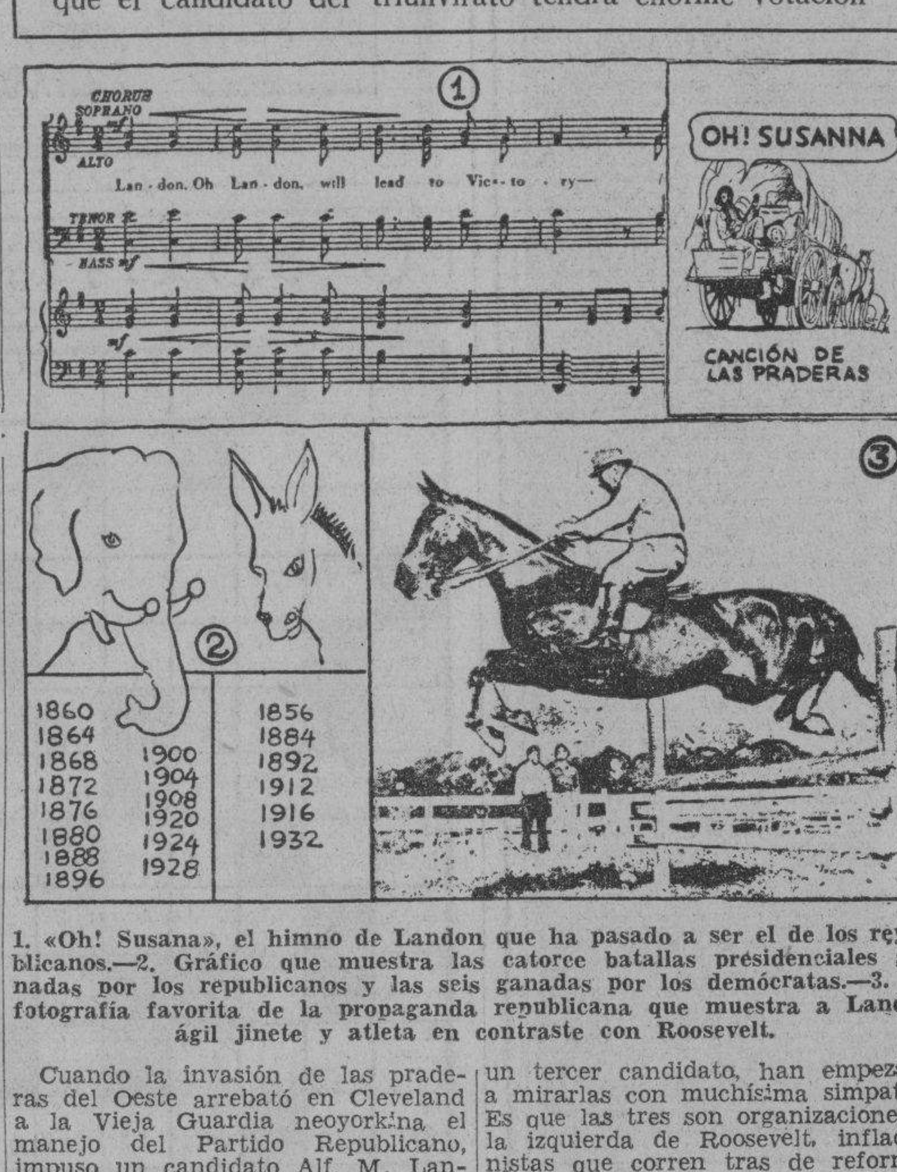

1. «Oh! Susana», el himno de Landon que ha pasado a ser el de los republicanos.—2. Gráfico que muestra las catorce batallas presidenciales ganadas por los republicanos y las seis ganadas por los demócratas.—3. La fotografía favorita de la propaganda republicana que muestra a Landon ágil jinete y atleta en contraste con Roosevelt.

Cuando la invasión de las praderas del Oeste arrebató en Cleveland a la Vieja Guardia neoyorkina el manejo del Partido Republicano, impuso un candidato Alf. M. Landon. (Como él quiere que se le llame), una canción que será la del partido en la campaña, «¡Oh Susana!» también de las praderas, y un símbolo en flor, el mirasol.

Y como la campaña electoral va centrar en la persona de Roosevelt, la publicidad republicana se esmera en presentar a Landon como la antítesis del Presidente, a veces abiertamente y encubiertamente cuando el «fair play» le impide ser más explícita. En todos los cines del país se han pasado en las últimas semanas películas en que Landon aparece de ágil jinete corriendo y saltando vallas. Roosevelt, como se sabe, no puede caminar sin apoyo; la parálisis infantil le paralizó las dos piernas años atrás. Jamás se menciona este hecho, ni siquiera en los más enconados ataques al Presidente, pero la decencia parece permitir esta exhibición atlética de Landon.

De la misma manera la prensa republicana, que comprende a dos tercios de los diarios importantes del país, prodiga las brevísimas declaraciones hechas por la señora de Landon; ella no se mezcla en política, su sitio está en el hogar Landon, no en el ring electoral. El día de la proclamación de Landon en Cleveland le acercaron un micrófono a la señora Landon en Kansas. «Yo no sé hablar en público» se limitó a decir. La señora de Roosevelt ha arremolinado el comidillo social de Estados Unidos, con su intervención agitada en la política, sus discursos personales y por radio, y sus artículos diarios en la prensa.

La rivalidad histórica entre los dos partidos, simbolizados por el elefante y el burro, comenzó en 1856. En esa elección el partido republicano se presenta por primera vez a la arena política en que el demócrata era ya veterano de varios decenios. El ciudadano americano, cualesquiera que fueran sus opiniones sobre los problemas públicos, ha tenido que escoger el día del sufragio entre los candidatos de uno u otro partido. Desde Thomas Jefferson el partido demócrata había llevado 8 Presidentes a la Casa Blanca, derrotando el antiguo partido «whig». Los dos dos Presidentes que éste logró elegir murieron antes de terminar sus períodos. En las 20 contiendas presidenciales entre los dos partidos desde 1856, hasta 1932, 14 fueron ganadas por los republicanos y 6 por los demócratas. Los republicanos recibieron en todas ellas 147 millones de votos contra 131 millones de los demócratas, dando a los primeros un total de 4.677 electores de Presidente contra 3.592 de sus contendores.

Hoover y Roosevelt, los dos Presidentes con vida de los dos partidos, tienen el record de haber sido los que tuvieron el mayor número de votos de electores en sus respectivos partidos. Hoover recibió 404 votos de electores y Roosevelt 472. Las más formidables derrotas fueron la republicana en 1912 con Taft que sólo tuvo 8 electores y la demócrata de 1860, con Douglas, que sólo recibió 12.

Hoover fué el primer Presidente de los Estados Unidos, que procedió de un Estado al Oeste del Mississippi. De los candidatos republicanos 8 han sido del Estado de Ohio, cuatro de Illinois, tres de California, dos de Nueva York, dos de Indiana y uno de Maine y otro de Massachusetts. Los candidatos elegidos por los demócratas han sido 8 de Nueva York, tres de Nebraska, 3 de Nueva Jersey, dos de Pennsylvania y uno de cada uno de los Estados de Illinois, Kentucky y West Virginia.

El más viejo de los candidatos republicanos fué Harrison en 1892, a los 69 años, el de los demócratas Buchanan en 1865, a los 65. El más joven de los demócratas fué Bryan en 1896, a los 36 años, y el de los republicanos, Teodoro Roosevelt en 1904 a los 43 años.

Landon es el duodécimo candidato elegido por una convención republicana en la primera votación. El caso se produjo 8 veces en convenciones demócratas, pero en uno y otro partido se ha tratado por lo general de candidatos que eran Presidentes en ejercicio. El partido republicano necesitó 36 votaciones en 1880 para designar a Garfield y el demócrata 103 en 1828 para escoger a Al Smith, contra McAdoo el yerno de Wilson.

De las nuevas agrupaciones de índole política surgidas durante la depresión, tres hay que parecen llamados a ejercer una influencia que está cuajando de posibilidades de sorpresas la elección presidencial de Noviembre: son ellas La Liga de Justicia Social del Padre Coughlin, la Liga de Repartir la Riqueza fundada por Huey Long y que estaba en vida del caudillo y ha continuado a cargo del Reverendo Smith de Louisiana, y la organización en Pro de Pensiones para la Vejez del doctor Townsend. Los republicanos los llamaban «movimientos demagógicos en el límite de la enajenación mental» hasta hace muy poco; pero desde que de súbito aparecieron unidas el 17 de junio reciente y listas para apoyar a un tercer candidato, han empezado a mirarlas con muchísima simpatía. Es que las tres son organizaciones a la izquierda de Roosevelt, inflacionistas que corren tras de reformas económico-sociales que exceden aún a la imaginación rooseveltiana. Los republicanos pueden contar, fundadamente, con que todos los votos que obtenga este triunvirato serán descontados de la extrema izquierda de Roosevelt y de los agricultores inflacionistas donde el partido republicano no ha tenido jamás esperanzas de recoger sufragios.

El Padre Coughlin asegura contar con más de 8 millones de votantes en su Liga de Justicia Social, el Reverendo Smith cree arrastrar unos 3 millones y el doctor Townsend dice tener en sus registros más de 11 millones de electores, lo que nada tiene de extraño si se considera que hay en Estados Unidos 10 millones de ancianos de más de 65 años que pasarían a tener 200 dólares de pensión al mes si el buen doctor californiano se sale con la suya. Con simpatizantes y descontentos que no quieren votar por republicanos ni demócratas, el Padre Coughlin ha calculado que el triunvirato puede contar con más de 20 millones para elegirlo.

La maniobra del «tercer candidato» ha sido la más hábil de la jornada y será la más amenazante nube que se cierna sobre Roosevelt cuyos tesoreros encuentran además, serias dificultades para recoger fondos. Se le mantuvo en secreto lo suficiente para que se enconara la campaña entre demócratas y republicanos, de manera que no fuera posible una unión de los dos partidos contra las utopías destructoras del triunvirato.

El Padre Coughlin ha dicho, con esa arrogancia dogmática que le ha atraído tanto prosélito, que Landon será el que salga tercero en la carrera presidencial. Se negó a precisar cual de los otros dos sería el primero. El «tercer candidato» abrirá de todas maneras la posibilidad casi cierta de que el Presidente de la República sea elegido una vez más por una minoría de votos. Así fué elegido Lincoln debido a una división del partido demócrata en 1860, y así fué Wilson en 1912, cuando Teodoro Roosevelt dividió al partido republicano en 1912.

HOY SE OFRECE EL HOMENAJE A JORGE MAÑACH

Nuevas adhesiones a dicho acto. El ofrecimiento será hecho por el Dr. Bustamante

A las nueve de esta noche, y en el Hotel Nacional, tendrá efecto el banquete organizado en honor del doctor Jorge Mañach, con motivo de sus triunfos intelectuales en los Estados Unidos.

A la lista de adhesiones que publicamos ayer, tenemos que añadir las siguientes:

Bernardo Pardías, presidente del Casino Español; doctor Carlos M. Calvet, señora María F. de Calvet, doctor Ramón García Rodríguez, doctor Antonio L. Valverde, Vicepresidente de la Academia de la Lengua; doctor Miguel Espeliús, Encargado de Negocios de la República española; profesor Sergio García Marruz, doctor Luis Vidaña, señora de Roberto Neto, doctor Rafael María Angulo, doctor Emilio Menéndez, señora Lesbia Soravilla, señor Rafael Zéndegui, señor Roberto Agramonte, doctor Alberto Hernández Catá, Conrado W. Massaguer, señora de Massaguer, Ceferino Molinet Armenteros, doctor Adolfo Aragón, señora de Roldán, señora de Agramonte, señora de José Cid, Rafael Blanco, Francisco Bilbao, doctor Rafael Yanes, doctor Alfredo M. Aguayo, Miguel A. Quevedo, doctor Miguel Garmendia, doctor Manuel Díaz Piedra, doctor Ernesto Aragón, doctor Alfredo Cañal, Max Fux, doctor Emilio Marill, Moisés Almanza, doctor Medardo Vitier, Luis Testar, doctor Diego González, Dulce María Borrero de Luján, José Luján, doctor Isidoro Corzo, doctor Alberto Casas, señora de Alberto Casas, ingeniero Manuel Galdo, Antonio Herrera, Pedro Herrera Manuel Bisbé, señora de Manuel Bisbé, señora de Roselló, doctor José Manuel Vidaña, Miguel Suárez, Alfredo T. Quílez, Manuel Pascual, Nena Castellanos, doctor José Rafael Castellanos, doctor Enrique Dolz, Dulce Ma. Castellanos de Dolz, José Ardévol, señora de José Ardévol, Jorge Moreau Arteaga, doctor José Abella, José Ortega, Virgilio Suárez, doctor Octavio Montoro, Karreño.

La comisión organizadora de este homenaje nos hace saber que hasta las 12 meridiano de hoy se reciben nuevas adhesiones. Pasada esa hora ya no podrá asegurarse la admisión de nuevos comensales.

El ofrecimiento del homenaje lo hará el distinguido intelectual Antonio Sánchez de Bustamante y Montoro.

OBSTRUCCION EN LA CAMARA DE REPRESENTANTES AL TRASPASO DEL "FONDO ESPECIAL DE O. P."

Desde la semana anterior se está tratando en vano de discutir ese asunto. La minoría cenedista de la Cámara hace una apelación a todos en beneficio de la República

La Cámara de Representantes viene demorando, desde la anterior semana, el debate del proyecto de ley del Senado que dispone el ingreso en el Fondo Nacional, del producto del impuesto conocido por «Fondo Especial de Obras Públicas».

Congresistas de la Coalición lograron, con una solicitud de «pase a Comisiones» detener el sábado, la discusión del referido proyecto, considerado necesario a los fines del presupuesto próximo.

En la sesión del lunes convocada especialmente para el caso no fué puesto a debate, tampoco, el dictamen de las Comisiones de Hacienda, Obras Públicas y Política Económica sobre la aludida ley del Senado por haber faltado el «quorum», cuya comprobación urgió un representante de la mayoría: el señor Zayas Bazán.

Finalmente ayer, el repetido proyecto no tuvo oportunidad, debido a un pase de lista demandado por el congresista liberal señor Carlos Frayle, lo que puso a descubierto la inexistencia del «quorum».

Como consecuencia de las protestas de los conjuntistas y de su deseo de justificarse ante la opinión pública, éstos se reunieron por la tarde, ayer, en su Comité Parlamentario, celebrando una asamblea que duró cuatro horas.

Después de amplias deliberaciones y de animados debates, se acordó dar a la publicidad la siguiente Declaración de Principios:

DECLARACIONES DE PRINCIPIO

El Comité Parlamentario del Conjunto Nacional Democrático en la Cámara de Representantes, consciente de sus deberes y responsabilidades para con el país, no sólo en lo que respecta a las medidas legislativas de carácter ordinario, sino de manera especial al cuidadoso y detenido estudio que ha menester prestar a medidas especiales y urgentes, encaminadas a devolver a Cuba la normalidad de su vida en todos sus aspectos y reiterando con ello, de manera oficial la posición que ocupa y le corresponde de acuerdo con los dictados de la opinión pública cubana y las normas directrices señaladas por los organismos del Partido, hace constar:

Primero: que el Conjunto Nacional Democrático en la Cámara de Representantes del inicio de sus funciones, ha venido manteniendo en forma inalterable su orientación definida, en cuanto a su actuación como Partido de la Minoría coadyuvando con los Paridos de Gobierno en la solución de todos los problemas de carácter nacional, sin que en forma alguna le haya guiado en esa actitud, su aspiración a beneficios políticos en fuerza de su numerosa representación como también en razón del desenvolvimiento normal de los Partidos coaligados en la constitución de la Mesa de la Cámara de Representantes y demás medidas de orden interior.

Segundo: asimismo el Conjunto Nacional Democrático en la Cámara de Representantes, se ha producido en sus funciones de Partido de la oposición con la serenidad y respeto propio de un Partido mayoritario en armonía con su limpia ejecutoria. El Conjunto Nacional Democrático, conoce la responsabilidad contraída con el país en cuanto a la necesidad de llevar a efecto una rápida y sabia legislación que lo restituya a un estado de paz y sosiego, devolviendo a los hogares cubanos, a los que por circunstancias propias de un pueblo que ha sufrido una conmoción política extraordinaria, se encuentran alejados de los mismos, analiza y estudia el fundamental problema docente, cuya irregular situación dificulta cada día la posibilidad de su normalización, y detenida y profundamente observa la situación económica porque atraviesa el país, dispuesto a prestar con toda eficacia su mejor concurso a la obtención de las leyes que la mayoría determine en aras de un mejoramiento de todas las clases trabajadoras, así como también la restitución del crédito nacional.

En relación con estas necesidades inaplazables el Conjunto Nacional Democrático espera todavía en un plano de confianza patriótica que los partidos de la Mayoría, responsabilizados los primeros con la opinión que propiciara su exaltación al Poder, realicen en beneficios de todos los puntos centrales de esa legislación que podemos denominar de suprema urgencia.

Tercero: a los fines expresados el Conjunto Nacional Democrático, apela a la buena fe y patriotismo de todos los componentes de la Cámara de Representantes para que con el más estricto cumplimiento de todos sus deberes y con la rapidez que las circunstancias demanden, lleven a cabo sin tregua alguna, bien en forma ordinaria o extraordinaria la adopción de cuantas leyes sean indispensables producir, y en aras del bienestar nacional, y a esos fines, olvidar todas las diferencias políticas y ofreciendo al país la prueba de la elevación de propósitos de todos y cada uno de los miembros de la Cámara de Representantes, no cerrar la presente legislatura sin discutir y resolver esos trascendentales problemas nacionales.—**Dr. Antonio Bravo Acosta**, Presidente líder; **doctor Everardo Valdés Quintero**, secretario.

NOBLES PALABRAS DEL NUEVO EMBAJADOR ESPAÑOL DURANTE SU ENTREGA DE CREDENCIALES

«Juntos hemos creado una cultura común que tiene relieve en el desenvolvimiento del progreso humano» respondió el Presidente cubano. Detalles de la ceremonia palatina

A las once de la mañana, conforme habíamos anunciado, tuvo efecto en Palacio la importante ceremonia de la presentación de credenciales del nuevo embajador de la República española en la Habana, S. E. el doctor Domingo Barnés.

Según costumbre, frente a la mansión del Ejecutivo nacional formaron dos batallones de artillería de costas con su banda de música, los que rindieron los honores militares correspondientes.

No obstante lo desapacible del tiempo, pues a partir de las diez comenzó a llover incesantemente, un público numeroso presenció desde los portales de los edificios cercanos a Palacio la entrada y salida del embajador, a quien aplaudió y saludó con entusiasmo, respondiendo éste muy complacido a tan marcadas muestras de simpatía, quitándose continuamente el sombrero.

El embajador llegó acompañado del introductor del Cuerpo Diplomático, señor Soler y Baró, y del ayudante presidencial, capitán Ponce. Escoltaban su carruaje dos escuadrones de caballería.

Aguardaban al doctor Barnés en la puerta, el ayudante naval del jefe del Estado, capitán Carlos Hernández, y los miembros del Protocolo.

Al descender del carruaje el embajador, los batallones presentaron armas y la banda tocó el Himno cubano.

En el salón de los espejos, donde tuvo efecto la ceremonia, se encontraba el presidente de la República rodeado del secretario de Estado, doctor José M. Cortina; del de la Presidencia, doctor Domingo Macías; del subsecretario de Estado, doctor Morales Coello, y de otros miembros del gabinete; del jefe de la Casa Militar, comandante Franco Granero, y del ayudante, capitán Viera.

El secretario de Estado hizo la presentación del embajador al presidente Gómez Arias y las demás personas que se hallaban en el salón.

Seguidamente el doctor Barnés puso en manos del jefe de la Nación el documento designándolo embajador de la República española, y leyó el siguiente discurso:

«Señor Presidente:

«Tengo el honor de entregaros las cartas credenciales con las que me acredita como embajador cerca de vuestra excelencia, su excelencia el presidente de la República española.

«Por su conducto humilde, y por humilde y conmovido, nuestro joven República que aspira a ser la expresión moderna genuina y justa de nuestra vieja patria, y su presidente, trasmiten a la República cubana y personalmente a su presidente, un saludo y unas palabras sinceras, impregnadas de esa cordialidad sólida y profunda que tienen que resumar y constituir el nervio de toda relación entre España y esta Cuba tan amada por todos los españoles. Juntos hemos creado una cultura común en cuyo desenvolvimiento y continuidad tenemos que colaborar eficazmente; y esa cultura se ha plasmado en un común idioma de cuyo enriquecimiento, y de la persistencia y expansión que merecen sus dilatados horizontes y su grandeza somos los dos pueblos responsables.

«Permitidme, señor presidente, que yo también personalmente me acoja a esa cordialidad de Su Excelencia y de su pueblo, sin la cual me sería imposible realizar mi misión. Afronto ésta, con esa confianza y con el más esperanzado optimismo, seguro de que podrá lograrse no sólo mantener y consolidar sino también intensificar y robustecer las relaciones económicas y espirituales que nos ligan».

RESPUESTA DEL PRESIDENTE

El doctor Gómez Arias contestó de este modo:

«Señor Embajador:

«Tengo especial satisfacción en recibir, de manos de vuestra excelencia, los cartas credenciales con que vuestro Gobierno os acredita como embajador extraordinario y plenipotenciario de la República española en Cuba.

«Al conocer el saludo que, por conducto de vuestra excelencia, nos trasmite la joven República que hoy dirige los destinos de la gloriosa y antigua patria, cuya expansión étnica y cuya cultura han dado origen a un vasto mundo, del cual formamos parte, me es grato significar a Vuestra Excelencia que nos han impresionado y conmovido profundamente vuestras palabras, que vienen autorizadas, además, por el prestigio de vuestra eminente personalidad intelectual, y marcadas por esa sólida y sentida cordialidad que constituye el nervio de toda relación entre España y Cuba, en donde el afecto y la compenetración tienen hondas raíces vinculadas en nobles lazos familiares.

«Juntos hemos creado y estamos desarrollando una cultura común, que tiene original relieve en el desenvolvimiento del progreso humano. Por esa cultura que enriquece, con matices propios las formas más elevadas del carácter, debemos luchar y colaborar eficazmente, aprovechando para ello, además de las afinidades espirituales que nos llevan a contemplar los problemas vitales del hombre con análogos puntos de vista, la fuerza de nuestro mismo idioma, cuya persistencia y expansión deben ser custodiadas y defendidas solidariamente por nosotros como uno de los más eficaces medios de fijar, a través de los siglos, de una manera inmortal, las cualidades que hacen inmarcesibles la grandeza y la gloria de nuestra estirpe.

«Excelentísimo señor embajador: vuestra labor de aunar los tradicionales sentimientos amistosos de nuestros dos países, encontrará en mí y en los funcionarios de mi gobierno, una decidida y entusiasta cooperación que servirá para acercarnos más aún en la obra de civilización y bienestar social, que es primordial finalidad de nuestras dos repúblicas, y para intensificar nuestras relaciones económicas.

«Me será muy grato que Vuestra Excelencia trasmita al presidente, Excelentísimo señor don Manuel Azaña, estas seguridades, con nuestros votos por su ventura personal y el engrandecimiento de la República española».

EL DESFILE

Terminado este acto, permanecieron charlando algunos minutos el Embajador y el Presidente.

Cuando el distinguido diplomático apareció nuevamente en la puerta de Palacio, para tomar el automóvil que habría de conducirlo, otra vez escoltado por los escuadrones de caballería, a la Embajada, la banda dejó oír los acordes del Himno Nacional de España.

En estos momentos los batallones presentaron armas.

Y después que se hubo alejado el doctor Barnés, las tropas desfilaron ante el jefe del Estado.

SE PRESENTARON A LA POLICIA

Pablo Ramírez Pérez, de 20 años de edad y vecino de Gervasio 103 y Matilde Peña Gómez, de Espada número 45, se presentaron a la Policía, después de haber el primero sustraído a la segunda que es su novia, de su domicilio. **Prometió casarse con su prometida y el galán fué puesto en libertad**

M.E.C.D. 2016

"El estómago es el manantial de alegría de la vida"

Cuídelo usted, con una buena alimentación y algunas cucharadas de

DIGESTÓNICO

del Dr. Vicente

VENTA EN FARMACIAS

CONSEJO NACIONAL DE TUBERCULOSIS, DIRECCION GENERAL TECNICA

CONVOCATORIA

Convocatoria para cubrir las plazas por concurso del pabellón «Joaquín G. Lebredo».

1 Sub Director Jefe de Clínica
4 Médicos de Visita
4 Médicos Internos
1 Médico Anestesista y Jefe de Estadísticas,
y además
1 Médico Interno del Instituto Nacional de Vías Respiratorias y Tuberculosis
1 Médico Asesor Técnico de la Oficina Central de Control.

Este concurso quedará cerrado a las seis de la tarde del día treinta del mes en curso.

Los candidatos podrán solicitar una copia certificada de las bases para este concurso que han sido publicadas en la prensa.

NOTA: Para cualquier informe dirigirse a la Dirección General Técnica situada en Reina No. 96, Habana.

1-d-20.

ARRESTO.— El vigilante de la Nacional 2620, que presta sus servicios en la perseguidora 31, arrestó al chofer Jorge Luna, vecino de Salud 56, por estar circulado.

LESIONADO. — Manuel Balmore, vecino de Neptuno 255, recibió lesiones menos grave al transitar por los muelles.

FARMACIA
DROGUERIA
DE
"JOHNSON"
DE TURNO LOS LUNES
obispo 30 TELEFONO-A-2129.

LA MAYOR
35 EDIFICIOS
700 EMPLEADOS
SARRÁ
DROGUERIA
ABIERTA TODOS LOS DIAS
TODA LA NOCHE LOS MARTES
A-8026 A-3641

FARMACIAS

de turno hoy MIERCOLES

DESDE BAHIA A PASEO DE MARTI (PRADO)

Habana No. 112	A-8778
Inquisidor No 1 y Muralla	A-6412
Luz y San Ignacio	M-6677
Presidente Zayas (O-Reilly) No. 30	M-2833
Villegas No. 33 y Progreso	M-4030

DE PASEO DE MARTI (PRADO) A F. VARELA (BELASCOAIN)

Ave. República (San Lázaro) y Campanario	M-4486
Ave. de S. Bolívar (Reina número 107	M-4185
B. Masó, (Escobar) No 48	U-6813
E. Palma (Consulado) y Trocadero	M-5052
General Carrillo (San Rafael) número 37 M-1312 y	M-5585
General S. Figueras (Suárez) y Apodaca	M-5196
M. Aldama, (Amistad) y San José A-6633 y	M-4449
San Martín (San José) y Gervasio U-3030 y	U-6969
Tenerife y Carmen	M-5121
Zenea (Neptuno) y Manrique	M-4166
Zenea (Neptuno) 17	A-6566

DE F. VARELA (BELASCOAIN) A AVE. DE MENOCAL (INFANTA)

Ave. de México (Cristina 22	M-7118
Ave. Independencia (Carlos III) y Menocal U-6808 y	U-5161
Ave. Independencia (Carlos III) y S	M-4655
Castillo y Santa Rosa	M-4655
General Carrillo (San Rafael) No. 172	U-7077
Máximo Gómez (Monte) 246 M-5086 y	M-4446
Zenea (Neptuno) y Oquendo	U-6924

VEDADO

Calle 7 (Calzada) No. 84	F-6271
Calle 8 esquina a I	F-6161
Calle 12 y 15 F-3339 y	F-6255
Calle 23 y G F-6119 y	F-2803

VIBORA

10 de Octubre (J. del Monte, 695 I-7678 e	I-7559
San Francisco y Buenaventura I-7207 e	I-7518

JESUS DEL MONTE y S. SUAREZ

J. Delgado y Lacret I-7755 e	I-3503
Rodríguez y Dolores	I-7613
Santos Suárez No. 10	I-7332

LUYANO

Cueto y Santa Ana	X-1111
Juan Alonso e Infanzón	X-2371
Justicia y Herrera	X-2344

CERRO

Calzada del Cerro 895	I-7486
Cosme Herrera (Palatino) y Atocha	I-7719

NOTA.—Este grupo deberá prestar servicio público todo el día y toda la noche de los domingos siguientes: Febrero 29, Marzo 15, Abril 26, Junio 7, Julio 19, Agosto 30, Octubre 11 y Noviembre 22.

HABANERAS

LA MODA ACTUAL

GRAHAM'S HOLLYWOOD FASHIONS-6-15

MODELOS DE HOLLYWOOD

Para los días calurosos del estío recomiendan las actrices de Cinelandia las telas ligeras de seda y algodón. Virginia Bruce por ejemplo, a quien vemos en la fotografía, luce en estos días un modelo sencillísimo, confeccionado en seda azul celeste con dibujos blancos en relieve. Las líneas son rectas, y el vestido va recogido en el talle para dar la impresión de bluso. El cinturón, de mediana anchura, es de la misma tela, como lo es también la cinta que cierra el escote del vestido. Como precaución contra el fresco de la media noche, la actriz lleva una chaqueta de idéntico material, sin botones y con amplias mangas. El sombrero, de alas discretas, lleva una cinta azul marino, color que se repite en los adornos de los zapatos blancos.

RESIDENCIA PARA SEÑORAS

La **Asociación de Católicas Cubanas**, institución que ha demostrado constantemente su eficacia y ayuda en favor del prójimo, en forma de clínica, asistencia y organización, tiene en proyecto ampliar sus esfuerzos constituyendo una fundación similar a las que existen en los Estados Unidos y que sirve de residencia para señoras que no será asilo ni hotel, sino un verdadero hogar donde la mujer que no tenga familia encuentre el calor que le falta, teniendo además distracciones, campos de deportes, biblioteca, sala de actos y cuantas comodidades pueda desear.

Las socias antiguas también tendrán derecho a la **Residencia para Señoras**, pasado un tiempo, sin pensión alguna, siendo esta la única institución de ese género que pueda decir lo mismo.

Las Católicas Cubanas están asistidas por Hermanas graduadas que con su piedad atienden cariñosamente a las enfermas, reuniendo en su cuerpo médico los mejores cirujanos y clínicos de Cuba.

Haga su ingreso hoy y contribuirá a la mayor tranquilidad de su vida, pidiendo su entrada en la Asociación que está situada en Cerro 586.

NOTAS DE PARIS

Los trajes de noche de estilo Imperio que tanto gustan generalmente, tienen alguna versión del manguito de globo que caracterizaba la moda de aquella época, ofreciendo Jodelle una interpretación muy personal de esa línea prolongando la blusa por delante formando un drapeado abufado y abierto en los hombros. Largas y estrechas tiras de otro color se enroscan en esas hombreras, cayendo desde ahí hasta el suelo.

Aunque prevalece la línea Imperio, unos cuantos creadores como **Molyneux, Worth** y **Chanel** persisten en presentar la línea del talle bajo. **Worth** la forma con una banda de pañolón, que es una de las maneras más graciosas e interesantes de indicar este nivel más bajo, dando un aire descuidado a sus más esplendorosos modelo de noche; llevándolo anudado alrededor de la caderas, un poco más abajo de la línea normal del talle. El pañuelo puede colocarse en el centro, por delante, ofreciendo la sugestión de una blusa campesina.

Trajes de noche adornados con pieles se presentan para el otoño próximo, lanzando su sombra por delante en algunos modelos preciosos. Uno, principalmente, es de raso cloque color granada con un adorno sobre el busto, de zorro azul, y una graciosa túnica-chaquet orlada con la misma clase de piel.

Otra línea que **Mainbocher** favorece y ha estado presentada poco a poco desde hace cuatro temporadas es la falda amplia por detrás y recta delante, llegando al colmo en los abrigos nuevos que llevan la espalda de corte de campana, naciendo la amplitud de las costuras de los lados.

Estos abrigos se hacen sin adorno alguno, concentrando toda la atención en la silueta llamativa. Solamente se ve un cuello de pieles o una banda ancha, también de pieles suaves, que le ofrecen un toque de más vestir.

DE GRAN INTERES

Julio Ciria después de permanecer durante dos años visitando los mejores institutos de belleza europeos a fin de adquirir sus últimos y más modernos procedimientos, ofrece de nuevo sus servicios junto con Ciria e Hijos, en su ya conocida Peluquería Martínez, atendiendo también a cualquier consulta referente a la famosa crema para eliminar la grasa **Gelée Mitza** y Camomila Intea, como representante exclusivo para Cuba.

Gelée Mitza embellece la silueta femenina, sin dejar la menor arruga al reducir la grasa.

Gelée Mitza no tan solo elimina la grasa superflua sino que previene su formación. Bajo todos los aspectos terapéuticos **Gelée Mitza** es completamente inofensivo.

Cualquier consulta o folleto, aparatado de correos 1046. Habana.

LO QUE ES AMOR

(Al poeta J. R. López Goldarás).

Preguntas que es amor, y como Becquer
lo quieres definir. ¿Has olvidado
que los hombres y las cosas han cambiado,
sin que quieran sus errores comprender?

Como el hombre no se sabe contener,
en desenfreno su pasión ha dado,
y lo tierno del cariño ha repudiado,
buscando como bestia a la mujer.

Si quieres ver amor, vete a la cuna,
a la alcoba dorada, a donde quiera
que una madre velando, desespera
por el hijo adorado; ¡cual ninguna
prueba puedes hallar más verdadera,
más grande, más divina y más sincera.

ANONIMO.

Junio 14 de 1936.

MENU DEL DIA

Almuerzo	Comid
Fruta bomba natural	Grape fruit
Tortilla de espárragos	Puré de papas
Pollo en cacerola	Pierna asada. Puré
Ensalada de tomates	Ensalada de lechuga
Dulce de guanábana	Cascos de naranjas y queso

RECETAS DE COCINA
Boniatos glacé

Se salcochan los boniatos con un poco de sal, se sacan y se dejan escurrir cortándolos en ruedas y se ponen en una tartera engrasándolos con mantequilla. Se hace un almíbar espesa y se cubren con ella los boniatos, dejándolos en el horno durante una hora.

M. R. de FONTANILLS.

DIABETICOS

Nuevo tratamiento de la Diabetes sin Insulina, por método propio
Curación de las Diabetes benignas y transformación de las Diabetes malignas en benignas

DR. GUSTAVO ODIO DE GRANDA
MEDICO DE LAS UNIVERSIDADES DE PARIS Y HABANA
Horas de consulta: de 2 a 4 excepto los sábados
TELEFONO U-5832 VIRTUDES 144-B

PREPARACION DE WAMPOLE

Fortalece el sistema, enriquece la sangre, aumenta la resistencia del organismo contra las enfermedades. El tónico *ideal* para todas las edades.

AGRADABLE AL PALADAR

7410

CRUCIGRAMAS

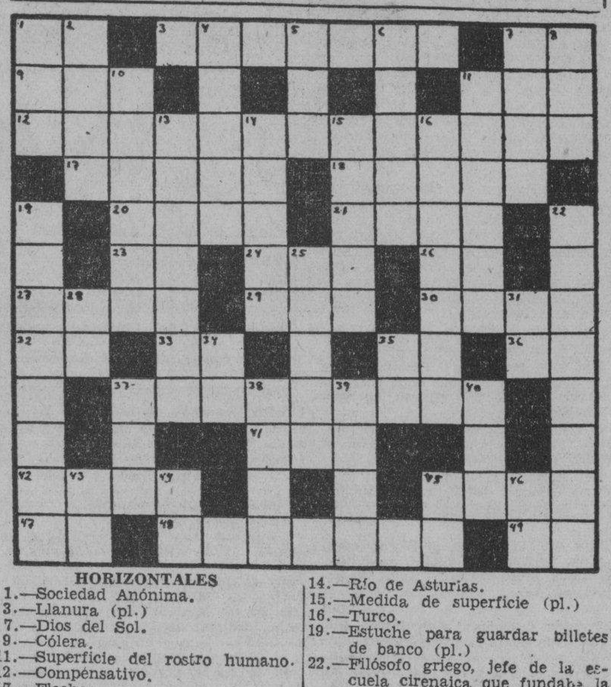

HORIZONTALES

1.—Sociedad Anónima.
3.—Llanura (pl.)
7.—Dios del Sol.
9.—Cólera.
11.—Superficie del rostro humano.
12.—Compensativo.
17.—Flecha.
18.—Desafiar.
20.—Célebre pintor de flores de la escuela flamenca.
21.—Pronombre demostrativo (pl.)
23.—Terminación de infinitivo.
24.—Ansar.
26.—Número romano.
27.—Corriente de agua duce (pl.)
29.—Pronombre.
30.—Paño usado por los taitianos.
32.—Arbusto de China y Japón de unos dos metros de altura.
33.—Escuché.
35.—Símbolo del estaño.
36.—Existe.
37.—Aguzanieves.
41.—Tiempo del verbo caer.
42.—Mar de Asia.
45.—Cardenal y político alemán.
47.—Interjección.
48.—Paseo con álamos.
49.—Río en la provincia de Lugo.

VERTICALES

1.—Así, de esta manera (latín).
2.—Juguete (pl.)
4.—Prenda femenina.
5.—Vocal (pl.)
6.—Adverbio de tiempo.
7.—Manifestar regocijo con ciertos movimientos del rostro.
8.—Terminación de aumentativo.
10.—Nombre de nueve soberanos de Saboya.
11.—Correa fuerte de piel de toro.
13.—Ingeniero norteamericano, creador de poderosas empresas eléctricas.
14.—Río de Asturias.
15.—Medida de superficie (pl.)
16.—Turco.
19.—Estuche para guardar billetes de banco (pl.)
22.—Filósofo griego, jefe de la escuela cirenaica que fundaba la felicidad en el placer
25.—Ciudad de Suiza
28.—Diptongo.
31.—Infusión.
34.—Marchad.
35.—Afirmación.
37.—Hacia aquí.
38.—Relación escrita de lo tratado en junta.
39.—Tiempo del verbo remar.
40.—Labiérnago.
43.—Voz que se usa repetida para arrullar a los niños.
44.—Artículo.
45.—Nombre de letra.
46.—Nombre de letra.

Solución al Crucigrama anterior

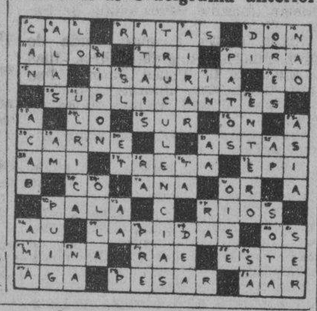

CRONICA CATOLICA

ESTA DE PASO EN ESTA CIUDAD EL GRAN ORADOR FRANCISCANO P. OLEITE

Se halla de paso en la Habana, para los Estados Unidos, el sabio franciscano y elocuentísimo orador, R.P. Teodoro Oleite, famoso conferencista de la Universidad de Verano de la Ciudad de Santander, en materias de Derecho Internacional.

En los centros culturales de la Unión Americana, pronunciará diversas conferencias. El día 18, primer jueves eucarístico, a petición de sus Hermanos de la Habana, predicó en San Francisco, ante una numerosísima multitud, desarrollando elocuentísimamente el siguiente tema: «El Corazón de Jesús, Rey de la Humanidad».

Demostró que es muy justa su fama de sabio y elocuente orador sagrado.

Agradó sobremanera, concibiéndose el proyecto, por los elementos franciscanos de la Habana, de obtener de este sabio Hijo del Serafín de Asís, el que pronuncie en la Habana algunas conferencias sobre Sociología, rama del Derecho, en la cual sobresale de manera notabilísima, habiendo alcanzado los aplausos y felicitaciones de los sabios, que de todas las partes del mundo civilizado, asisten a la expresada Universidad, ya como profesores o alumnos.

Mucho nos congratularíamos en escuchar a tan ilustre Hijo de San Francisco, al cual nos complacemos en saludar, deseándole grata estancia en la Habana.

NUEVA DIRECTIVA DE LA M. I. ARCHICOFRADIA DEL SANTISIMO SACRAMENTO

La Sección de Hermanas de la M. I. Archicofradía del Santísimo Sacramento de la Santa Metropolitana Iglesia Catedral de la Habana, eligió la siguiente Junta Directiva, para el bienio de 1936-1938, en las elecciones celebradas el domingo 14 del actual:

Presidenta: Ernestina Cabrera, viuda de Fernández Velasco; Vicepresidenta: Concepción Hernández Calzadilla; Tesorera: Josefina Olivera, viuda de Fernández Velasco; Vice tesorera: Pilar González; Secretaria: Esther Mahy; Vice secretaria: María Irene Martínez; Camarera: Emelina Misa de Díaz. Vocales: Ana Luz Cabrera de Baró, Candelaria González, viuda de D-Escoubet; Irene Ferro, viuda de Ferret; Mercedes Díaz de López, Teresa Farragut de Domine, María Luisa Díaz y Cía.

Deseamos grandes éxitos a las elegidas, a la mayor gloria y honor de Jesús Sacramentado.

ACTOS CATOLICOS QUE SE ANUNCIAN PARA MAÑANA EN LAS DIVERSAS IGLESIAS

LOS QUINCE JUEVES EN LA IGLESIA DE SAN FRANCISCO.

En la Iglesia de San Francisco, de Cuba y Amargura, el segundo de los quince jueves en honor de Jesús Sacramentado, con el siguiente programa: A las 5 de la tarde, exposición de Su Divina Majestad, estación, rosario franciscano, breve ejercicio de los quince jueves, sermón, cánticos por el Coro franciscano, bendición y reserva.

La Venerable Comunidad de Padres Franciscanos, de la Habana, suplica la asistencia a estos cultos eucarísticos a las V. O. Terceras y demás Asociaciones establecidas en esta Iglesia e invita a los fieles.

HORA SANTA

Se celebra solemnemente la Hora Santa en las Iglesias del Santo Angel, San Francisco, María Auxiliadora, Nuestra Señora de la Merced, San Nicolás de Bari, Jesús, María y José; Nuestra Señora de la Caridad, Nuestra Señora de Monserrate, Jesús del Monte y en la Iglesia Parroquial de El Cano.

EN LA ANTIGUA IGLESIA DEL CARMELO.

Los solemnes quince jueves en la antigua Iglesia del Carmelo, a las 5 de la tarde, con sermón por su Capellán, el R. P. Reginaldo Sánchez, O. P., el cual invita a estos colemnísimos cultos eucarísticos.

JUEVES PERPETUOS EUCARISTICOS.

En las Iglesias de San Nicolás de Bari, María Auxiliadora y Jesús del Monte, los Jueves Perpetuos Eucarísticos.

En San Nicolás y María Auxiliadora, a las 8 a.m. y a las 5 p.m.

En Jesús del Monte, se expone el Santísimo a las 3 de la tarde, celebrándose los ejercicios a las 5.

EL JUBILEO CIRCULAR.

En la Iglesia del Sagrado Corazón de Jesús de las Esclavas del Corazón de Jesús, sita en la Calle Regla, de Luyanó, el Jubileo Circular.

A las 8 a.m. Misa y exposición de Jesús Sacramentado. A las 5 p.m., Santo rosario, visita a Jesús Sacramentado, sermón, bendición y reserva.

EN LA CAPILLA DE MARIA REPARADORA.

La Asociación Eucarística Popular celebra en la Capilla de María Reparadora, adoración reparadora en honor de Jesús Sacramentado, de 7 y 30 de la tarde a 10 y 30 de la noche.

Se invita a los fieles.

EN LA IGLESIA DE REINA.

Solemne novenario al Sacratísimo Corazón de Jesús, en la Iglesia de Reina.

Por la mañana, a las 8 a.m.

Por la tarde, a las 5 p.m.

EN LA IGLESIA DE JESUS DEL MONTE.

Novenario al Corazón de Jesús, a las 8 y 30 de la mañana, en la Iglesia de Jesús del Monte.

MES DEL SAGRADO CORAZON DE JESUS.

En las Iglesias del Santo Angel, Santo Cristo, Jesús, María y José, Reina, Nuestra Señora de Monserrate, Sagrado Corazón de Jesús del Vedado; y San Salvador, del Cerro, los devotos ejercicios del Mes del Sagrado Corazón de Jesús.

DISTINGUIDOS SACERDOTES CELEBRAN HOY SU SANTO

Celebran hoy sus días, los dignísimos Párrocos, Monseñor Juan J. Lobato Rendón, de San Nicolás de Bari; Presbítero P. Juan J. Lobato Farrugia, de San Miguel del Padrón; R.P. Juan Puig, Director del Apostolado de la Oración de las Escuelas Pías de Guanabacoa; y el R.P. Juan José Troncoso, de la O. de C. D.

Celebran asimismo sus días, el licenciado Don Juan Iserns Pérez, Presidente del Consejo Supremo de la Adoración Nocturna Cubana y Prior de la V. O. Tercera de Santo Domingo; Don Juan I. Mutiozábal, Síndico del Monasterio de Santa Teresa; Don Juan Manuel Alvarez, Vocal del Consejo de la Sección Adoradora Nocturna, de la Habana; y Don Juan Fernández Arnedo, Síndico del Monasterio de Santa Catalina.

A Sacerdotes y Seglares, deseamos un feliz día de su Santo.

MATANCERAS

SAN JUAN BAUTISTA.—La festividad de hoy.

Son tan numerosas las felicitaciones de esta fecha, como las del día de San José, el 19 de marzo.

Es pródigo el nombre en damas y caballeros de la sociedad matancera.

Iniciaré los saludos con el muy afectuoso que hago llegar hasta «Villa Coral», en las alturas de Simpson, la mansión señorial del acaudalado hombre de negocios de esta plaza, Esteban Baquedano.

Está de fiesta allí su bella y gentilísima esposa Juanita Carnot y Veulens, para la que serán todas satisfacciones y halagos en las horas de este día de su onomástico.

Está también de días otra joven e interesante figura de nuestra gentry, la señora Juanita González de Obregón, dama que brilla en el más elevado rango social y disfruta de las mayores simpatías y los más hondos afectos.

Juanita García de Menéndez Pendes, perteneciente asimismo al alto mundo yumurino.

Y Juana María Domínguez de Morales, hasta la que hago llegar a su residencia habanera, los votos que formulo por su ventura y su dicha.

Juanita Barreau de Sainz, Juana Triana de Haedo, Juana María Jaén de Valhuerdi y Juana Luna de Leiva.

Juana Molina viuda de Blanco, tronco respetable de una estimadísima familia de la barriada neopoblana.

Juana R. Valera y Valera, Juanita Rodríguez, Juanita Mouriño, Juana Luiso Alvarez y Juana María Pita.

Jenny Luque y Domínguez, gentilísima vecinita del quartier de Bellamar.

Y Juanita Cabo.

Entre los caballeros, sea mi primer saludo para el eminente oculista doctor Juan F. Tamargo, director de esa clínica de la calle de Tello Lamar que tanto nonra a la población.

El Dr. Juan Gronlier y Sardiñas, ex gobernador y ex senador por esta provincia.

Juan José Urquiza y Bea, Juan José Alcocer, Juan L. Solaún, Juan E. Almirall, Juan Soto y Pulido y Juan Tapanes.

Don Juan Candelario, destacada figura del comercio matancero.

Juan Rodríguez Ramírez y Juan Miguel Haedo, que nos representaron en la Cámara Baja.

Juan A. Menéndez, Juan J. Dulzaides, Juan Rivero, Juan L. Hernández, Juan Olascoaga, Juan Sardiñas, Juan Cabrisas, Juan Echevarría, Juan Prado y Juan Santos Díaz.

El administrador del National City Bank, Juan B. Quirós, y su hijo Juanito Quirós y Gorriz, para los que tengo un cariñoso saludo.

El ex superintendente de Escuelas, Juan de Juan.

El magistrado del Tribunal Supremo, doctor Juan M. Menocal.

Y el comandante Juan Arencibia.

Los señores Juan Ortiz, Juan Martínez, Juan García, Juan L. Cabarrocas, Juan I. Jústiz, Juan Macías, Juan Luis Margarolas, Juan Angulo, Juan Tapia, Juan Fonseca y Juan Quintana.

Juan Tous, Juan Peñate, Juan Vallhonrat, Juan Alonso, Juan Govea, Juan Oliva y Juan Guerra.

El doctor Juan Flor Jorganes, joven médico de sólida reputación.

Juan Giscard y Bello, para quien tengo un saludo cariñoso.

El Dr. Juan Luis Báez.

El doctor Juan Daniel Byrne.

El doctor Juan Manuel Haedo y Triana.

Y Juan Castelló Montenegro, caro compañero en el periodismo, que es redactor de este centenario DIARIO DE LA MARINA, y Juan Ollacarrisqueta, que redacta la información escolar de «El Republicano» y «El Imparcial».

Los señores Juan González, Juan Rodríguez Alonso, Juan Mass, Juan Muñoz y Juan Escolá.

Johnny Jaén y Mouriño, tan bien querido en nuestros círculos deportivos.

Y Juan Fermín Iturrioz, presidente del Club Náutico de Varadero.

Tengan todos un feliz día.

EN LA CATEDRAL.—Solemnes honras fúnebres.

Tendrán efecto mañana, a las ocho y media a. m., en sufragio del alma de aquel desdichado joven Oscar Lima y Simeón, que, víctima de terrible mal, fué arrebatado al cariño de sus padres, en plena floración de la vida.

Con los esposos Lima-Simeón, invitan para el piadoso acto los compañeros todos de Oscar, el administrador y empleados de la oficina matancera del National City Bank.

UN RECITAL.—En «Sauto».

Para el domingo 28 del corriente, citan las invitaciones repartidas por los «Amigos de la Cultura Cubana», para el gran recital de arpa que nos ofrecerá, en nuestro magno coliseo, la señorita Margarita Montero.

Hasta la tarde del día 26 podrán admitirse solicitudes de adhesión a esta fiesta, bien en la quinta «Alicia», de Versalles, residencia de la señorita Hortensia Lamar y del Monte; bien en el hotel «París», de la Calzada de Tirry, al señor Luis Rodríguez.

GRAN BAILE.—Con la orquesta «Havana Casino».

Para el día 4 de julio anuncia la prestigiosa sociedad Ateneo de Matanzas, una magnífica fiesta para amenizar la cual ha sido contratada la gran orquesta que, las veces que ha tocado en esta ciudad, tantísimo público ha atraído a los salones en que ha actuado.

El entusiasmo que reina para este baile del Ateneo, es indescriptible entre nuestra juventud.

Matanzas entera se dará cita el primer sábado de julio, en los hermosos salones del palacete de la Calzada de Tirry.

HONRANDO A UNA MATANCERA.—A Lola María de Ximeno.

En la segunda fiesta intelectual de la mujer, que se celebrará en breve en nuestra República, será honrada la figura excelsa de aquella gran escritora nuestra que se llamó María de los Dolores de Ximeno y de la Cruz.

Tengo a la vista el extenso programa que va a desarrollarse en esa segunda Fiesta Intelectual de la Mujer, y lo publicaré íntegro, tan pronto se fijen los días en que han de celebrarse dichos actos.

La doctora Candita Gómez de Bandujo, presidenta de la Comisión de Ciencias, será la que honre la memoria de Gertrudis Gómez de Avellaneda, María Teresa García Montes de Gibergas y Lola María de Ximeno.

La sesión preliminar de esta fiesta tuvo efecto en el Círculo de Bellas Artes de la Habana, el pasado día 20 del acual.

Agradezco a María Ríos, presidenta de la comisión organizadora re estas fiestas, la gentil invitación con que me honra.

LA FIESTA DE MAÑANA.—Graduación de alumnos.

El colegio «Irene Toland», ofrecerá mañana, a las tres y media de la tarde, a la sociedad de Matanzas, un acto por demás interesante y ameno: la otorgación de premios y el reconocimiento de títulos a los alumnos que durante el curso han logrado graduarse en el referido plantel.

Esta fiesta, que se celebraba todos los años en «Villa Bismarck», tendrá por marco este año el teatro «Sauto», por resultar ya pequeña aquella hermosísima quinta para la gran cantidad de personas que favorecen las fiestas del colegio que dirige la señorita Clara Chalmer.

EL MAGISTRADO COYA JIMENEZ.—De vacaciones.

Hace sus preparativos para disfrutar los meses de julio y agosto fuera de la ciudad el digno funcionario judicial que tanto enaltece la toga y prestigia tanto la carrera que ha abrazado.

Con el doctor Coya Jiménez irá su apreciabilísima familia, a la que deseamos una gratísima season.

LAS FIESTAS DE HOY.—Fija la atención.

Es en nuestra barriada, en este sector de la matancera ciudad que bañan las aguas del San Juan, donde se darán cita cuantos deseen admirar las hermosísimas fiestas que han de tener efecto tanto en el templo, del que es párroco el reverendo padre Luis Azcona, como en el poético parque de la iglesia.

De todos los números de que consta el programa, el que mayor interés ha despertado es la procesión de esta tarde, en la que irán representando distintos pasajes de la vida del santo Bautista, niños de nuestras más prestigiosas casas.

Coopera con el P. Azcona al lucimiento de estas fiestas el comité que integran caballeros numerosos del faubourg.

«EL ESTUDIANTE».—Un número extraordinario.

Llega a mi mesa la revista que editan los alumnos del colegio «La Luz», el plantel que, en el Vedado, en la Habana, dirigen profesores matanceros muy distinguidos.

Una edición extraordinaria se ha hecho, para recoger en ella el acontecimiento de fin de curso, que tuvo efecto el pasado domingo en el teatro «Campoamor»: la repartición de premios a los alumnos que los ganaron en las aulas durante el año.

Agradecido al envío.

EN EL TENNIS.—Fiesta en perspectiva.

Para el segundo sábado del entrante mes, anuncia la directiva que preside la señorita Bertila Haedo, un gran baile, que amenizará una gran orquesta habanera, que será contratada al efecto.

Otros muchos alicientes tendrá esa fiesta del día 11, que iré dando a conocer a medida que se avecine la fecha.

EL TENIENTE CORONEL BENITEZ.—Entre nosotros.

Está desde ayer al frente del regimiento «Plácido», como jefe militar del distrito el teniente coronel Manuel Benítez, que ha venido a sustituir en el cargo al teniente coronel Desiderio Sánchez Valera.

Muy bien querido en la sociedad yumurina, el prestigioso militar que con sus padres residió entre nosotros en los años de su niñez, de contarlo nuevamente en su seno somos todos a alegrarnos.

No vendrá por ahora a Matanzas la joven y bella esposa del teniente coronel Benítez, porque esperará en la Habana al babyto que ha de completar la pareja que tiranice en su venturoso hogar.

Nuestro saludo afectuosísimo al teniente coronel Manolo Benítez.

LA ULTIMA NOTA.—Para acusar recibo del número de «Social», correspondiente a mayo, que trae, entre otras muchísimas joyas, una caricatura del gabinete del doctor Miguel Mariano Gómez Arias, a dos planas, que es uno de esos monumentos que han consagrado a Conrado W. Massaguer como el primer caricaturista de Cuba.

La información gráfica del baile ofrecido en Palacio por el doctor Barnet, es otra bellísima página de ese cuaderno, reflejo el más caracterizado de la vida social habanera.

A José Manuel Martínez, nuestro querido compañero, pueden dirigirse los que deseen suscribirse a «Social», la revista chic de Cuba.

Manolo JARQUIN.

CIENCIA E INVENCION

(Por The Science News Service)

Los primeros mapas de navegación por el Atlántico los hicieron los marinos españoles y se imprimieron en Amberes.

Los instrumentos de navegación empleados por españoles y portugueses en sus expediciones de altura eran árabes.

El «grupo liberalista de Córdoba» se ha dirigido al Gobierno español pidiéndole que se incaute de la catedral, restaurándola al culto mahometano. Se espera de este modo obtener peregrinaciones de los árabes a España.

La llamada «nuez moscada» es un precioso estimulante que se trae del Oriente Mediano.

Un floricultor francés después de muchos cruces e injertos ha logrado un ejemplar bellísimo de rosa negra.

Los salvajes consideran que el oro es la coagulación palpable del rayo, por lo cual le conceden valor sagrado.

Los incas del Perú no constituían una raza, sino un mestizaje.

Se está investigando si los famosos monolitos gigantes de la isla de la Pascua fueron obra de los mismos hombres que elevaron los megalitos encontrados en el país del Zambezé.

La frontera entre el Canadá y los EE. UU. es un simple artificio, pues en una gran extensión no se refiere sino al paralelo 50, no a ningún accidente natural.

CONSERVE SU CABELLO LIMPIO, SUAVE SEDOSO, CON

Mulsified
ACEITE DE COCO
CHAMPÚ
AHORA A PRECIOS REDUCIDOS.

MUSICA y MUSICOS

ESCUELA NORMAL DE MUSICA DE LA HABANA.—Esta tarde a las 5 y media y en los salones del Conservatorio Internacional, cedidos galantemente por su Directora, se efectuarán los ejercicios públicos y distribución de diplomas a los alumnos de la Escuela Normal de Música de la Habana, qu edirige el maestro César Pérez Sentenat.

El programa, muy bien y atractivamente combinado, es el siguiente:

Schumann: Melodía; Marcha de Soldaditos, (x Bárbara Scratchley; 8 años. Piano, Primer Grado).

Bortkiewicz: Cuentos de Andersen, a) Una verdadera Princesa; b) El valiente soldadito, (xx Irma Rodríguez, 8 años. Piano. Primer Grado).

Schumann: Siciliana; El alegre labrador. (x Hilda Bolet, 8 años. Piano. Primer Grado).

Beyer-Williams: En el tren.

Kummer: Un cuento.

Clementi - Lambert: Rondó. (xx Humberto Costa, 8 años, 6 meses de estudios. Diploma de Honor. Piano. Grado Preparatorio).

Schuecker: Andante con Moto. (xxx Hilda Aragón. Arpa. Segundo Grado. Diploma de Honor, Curso 1934-35).

Pequeño Recital:

J. S. Bach: Polonesa.—Marcha.

Czerny: Estudio.

Clementi: Sonatina Op. 36 No. 3. Spiritoso. Un poco Adagio Allegro.

Schumann: El Jinete Salvaje.

Guilmant: Canción Infantil.

Tschaikowsky: El canto de la alondra.

Akimenko: Valse de las libélulas.

Dalcroze: Danza de la princesita.

C. Scott: Zoo. a) Elefante; b) Mono; c) Rinoceronte. (xx Eneida Barrios, 11 años. Un año de estudios. Diploma de Honor. Piano. Grado Preparatorio y Primera).

Intermedio:

Repartición de Diplomas por la señorita Nena Benítez, Jefe de la Sección de Bellas Artes de la Secretaría de Educación.

C. Pérez Sentenat: El Jardín de Ismaelillo.

1: La guajirita y su muñeca; 2: Campanas de Navidad; 3: A la Bandera Cubana.

Al Piano: Gloria Pérez Sentenat Ribas. Solistas: Hilda Bolet y Bárbara Scratchley. Coro mixto de niños. Niñas: Eneida Barrio, Elsa Pérez Sentenat, Olga Ocejo, Herminia Díaz, Ofelia y Teresa Beguiristain, Gladys Santiesteban, Antonia López y Mary Otrich. Niños: Ahmed Morán, Alberto Roldán, Humberto Costa Pedro Cano y César Pérez Sentenat Jr.

x Profesora Sara González. xx Profesor César Pérez Sentenat. xxx Profesora Margarita Montero.—N. B.

EDICTO

DR. ANTONIO CARRILLO DE ALBORNOZ Y PINTO, Juez de 1ra. Instancia de Almendares por sustitución del Partido Judicial de la Habana.

POR VIRTUD del presente edicto que se libra en la pieza separada formada para tratar de la relación jurada que en lobro de sus honorarios tiene establecida el doctor Francisco Trelles y del Portillo contra sus representados Severina, Casilda y Anselmo Argüelles y Rodríguez y Juan Infiesta y Argüelles, en los autos del juicio de mayor cuantía seguido por éstos contra los señores Celedonio Argüelles y Rodríguez y otros, hago saber que en los mismos he dispuesto en providencia de la fecha, sacar a pública subasta por término de ocho días y por segunda vez, y con la rebaja del veinticinco por ciento de la tasación, los bienes embargados que son los siguientes:

«Los derechos y acciones que asisten a cada uno de los deudores señores Severina, Casilda y Anselmo Argüelles y Rodríguez y Juan Infiesta y Argüelles al cobro de las costas causadas en la sustanciación en la primera instancia del juicio declarativo de mayor cuantía sobre división de condominio existente en la casa número 127 de la calle de Compostela en esta ciudad seguido por aquéllos contra Celedonio Argüelles y Rodríguez, José Manuel y Gerónimo Argüelles y Cortina y María Teresa Infiesta y Argüelles herencia yacente herederos, sucesores o causahabientes de cada uno de ellos y Francisco Argüelles y Rodríguez, y al pago de cuyas costas fueron condenados estos últimos por sentencia dictada en 17 de Julio de 1930 que ya se encuentra firme».

El acto de la subasta ha sido señalado para las nueve de la mañana del día 6 del entrante mes de julio y se llevará a efecto en el salón de actos de este Juzgado, sito en Paseo de Martí 15, bajos.

Los bienes embargados han sido tasados por perito designado al efecto en la suma de quinientos ochenta y cuatro pesos cincuenta y seis centavos, m. o.; y se advierte a los licitadores que para poder tomar parte en la subasta deberán consignar previamente en la mesa del Juzgado o local destinado al efecto el diez por ciento de dicha tasación sin cuyo requisito no serán admitidos; y asimismo que no se admitirán posturas que no cubran las dos terceras partes de dicha tasación con la expresada rebaja del veinticinco por ciento de la misma; y que los autos se encuentran de manifiesto en la Secretaría del actuario para que puedan examinarlos los licitadores, en días y horas hábiles.

Y para fijar en la tablilla de anuncios del Juzgado y publicar en un periódico diario de esta localidad de los de mayor circulación se libra el presente por duplicado en la Habana a 20 de Junio de 1936. —**Dr. Antonio Carrillo de ALBORNOZ**, Juez de Primera Instancia de Almendares. —**Hermógenes Giménez y VALDES**, Secretario.

M.E.C.D. 2016

VIBOREÑAS

OLGA CUEVAS ALVAREZ.

Tan graciosa amiguita llega hoy felizmente a los siempre esperados impacientemente quince años, siendo la adorada princesita del dichoso hogar de los estimados esposos señora Emma Alvarez y el servicial amigo Jesús Cuevas, que de tanta popularidad disfruta en el cine Tosca.

Para Olga, al rendirle este pequeño homenaje son mis más fervientes votos porque siempre cumpla muchos y muy dichosos años.

SAN JUAN BAUTISTA.— Celebran hoy sus días las siguientes señoras:

La bondadosa dama Juana Méndez viuda de Machín, hermana de mi distinguida amiga la señora Anita Méndez de Puig.

La joven y bella señora Juana Ma. Montané de Rescalt, bien conocida y afamada profesora de piano y mandolina.

Muy presente tengo a la distinguida y joven señora Juana Ma. Mosqueda de Hidalgo, amante esposa del buen amigo Arturo Hidalgo, y bien sabe «Güito» todo lo bueno que yo le deseo.

Una estimadísima amiga, la elegante dama Juanita Christópheni viuda de Arregui, el inolvidable amigo Everardo Arregui, que fué uno de los más expertos capitanes de nuestra Marina Mercante.

Las señoras Juana Novo viuda de Jiménez, Juana Ojeda de Jiménez, Juana María Ruíz de Castellanos, Juana González de Noriega, Juanita Soriano de Herrera, Juana Casanova de Novo, Juana Valdés de Campos Juana María Hernández de Vila, María Juana González de González, Juanita Rivero de Pina.

Es dedicado mi más expresivo saludo a la joven y distinguida dama María Juana Fernández Dominicis amada esposa del querido ex condiscípulo Julián La Villa Robaina, subadministrador del Acueducto Habanero.

Muy presente tengo a la distinguida dama Juana Hernández viuda de Domínguez.

A las señoras Juanita Fernández de Alfonso, Juana Benítez de Fuentes Juanita Regueira de Colomé, Juana Mesa de Roger, Juana Carbonella de Orama.

Y no echo en olvido a mi buena amiga Juanita Martínez, la afamada Comadrona, Facultativa y Enfermera Graduada, que disfruta de grandes afectos entre nuestras familias, por su inteligencia y bondades.

Son los días de las siguientes señoritas;

Juanita Juanicot, Juanita Balaguer, Juanita Martínez, Juana María Arcos y del Río, Juana García Sánchez, Juanita Montoto, Juana María Suárez, Juana María Carreño, Juanita López, María Juana Ferrer, Juanita León, Juanita Ravelo, Juanita Copello, Juana María Morales, Juanita Granado, Juanita Costa, Juana María Casas.

Juana Colón, Juana María Silva, Juanita Porto, Juanita Cuevas, Juanita Velazco, Juana María Godínez, Juanita López Reyes, Juana Siria Correns, Juanita Peña, Juana Riesgo Hernández, y Juana Cruz Robaina.

Muy numerosos son los Juanes.

Preferentemente saludo a un amigo tan atento y distinguido como el querido doctor Juan Antiga, en cuyo hogar es la arrogante y adorada princesita su hija Nena.

El respetable caballero, ex administrador de la casa de salud La Purísima Concepción, don Juan Aedo.

Otro respetable caballero, el señor Juan Peñate.

El estimado amigo Juanito Antig, esposo de la bella dama Adelina López.

Mi buen amigo don Juan del Río y su nieto el simpático jovencito Juanito Acosta del Río.

El querido amigo, joven e inteligente facultativo Juan Luis Montejo y Pastoriza, primogénito de mi fraternal amigo Moisés Montejo y distinguida esposa señora Esperanza Pastoriza.

El conocido empresario teatral don Juan Cruz e hijo «Juanito», sin olvidar a su adorado nieto «Juanitico».

El afamado profesor de mandolina muy apreciable amigo «Juanito» Cabrisas.

El conocido procurador Público y cumplido amigo «Juanito» Partagás, al que saludo celebrando sus días junto con su bella esposa «Pilarcito» Alcalde, en su primer año de casados

Juanito del Cueto, Juan Mayorgas, Juanito Díaz, Juan Manuel Blanco, Juanito Ristoy, doctor Juan Manuel Pereira, doctor Juanito de León, Juan Roig, Amaro; Juan Guerra Piedra; Juan Guerra Núñez, Juan Méndez y Herrera, Juanito Cortés, Juan Eladio Pagés, Juan Ruíz Molina, Juan Pita, Juanito González Corrons, Juanito Rojo, Juan Manuel Alvarez.

Juan Manuel Caballero, ex-compañero en «La Discusión», hoy Director de un afamado colegio en la capital.

El afamado galeno Juan Kouri.

El apreciable amigo Juan Moreno, inteligente empleado del Departamento Hidroterápico de «La Purísima Concepción».

Juan José Travín Rodríguez, Juan Guillén, Juan Martínez e hijo Juanito, Juan Fernández, Juan Suárez Valdés, respetable profesor Director de «El Infantil».

El servicial amigo joven Juanito López Meizoso, jefe de la «barra» del café «El Royalty», que será objeto de muchas demostraciones de afectos

Y termino cariñosamente, con un expresivo beso al monísimo niño Juanito Rodríguez Paraja, primogénito del servicial amigo Manuel Rodríguez Oro enfermero graduado muy experto de «La Purísima Concepción y su joven y bella esposa señora Aurora Paraja.

Y al gracioso niño, Juanito Couceiro y Valle.

En tan extensa relación, son inevitables las omisiones, que mucho lamentaré.

ELDITA ALFONSO FERNANDEZ. —Tres años cumplió ayer este lindo ángel terrenal, adorada hijita de los jóvenes esposos Juanito Fernáández, que hoy celebra sus días, y el señor Alberto Alfonso.

Un beso muy expresivo dedico a Eldita deseoso de que siempre cumpla dichosísimos años.

FRANCISCO BARROSO MACHIN. —El simpático amiguito «Bebito», hijo de los distinguidos esposos señora Consuelo Machín y el doctor Francisco Barroso, una vez más ha dado brillante prueba de su inteligencia y amor al estudio en los recientes exámenes que hizo en el gran colegio de Belén, habiendo obtenido la nota de Sobresaliente y una Medalla de Aplicación.

Le dedico mi más cariñosa enhorabuena, extensiva a sus complacidos padres y profesores, con mi augurio de otros muchos triunfos en sus estudios.

SRA REBECA PIMENTEL DE ANDUIZA.—Pronto será dada de alta por el joven y afamado especialista doctor Enrique Balparda, tan estimada dama, por él sometida a una delicada operación en Damas de La Purísima .

Me complazco en consignar este nuevo éxito del querido amigo Enrique, que devolverá la salud a dicha dama.

UNA INVITACION.—Oportunamente la he recibido del cumplido amigo señor José Bustaqui, presidente de la Sección de Recreo y Adorno de la sociedad de Empleados de la Cervecería La Tropical, para el recibo bailable que se celebra esta noche de nueve a dos de la madrugada en su local social, con la insuperable orquesta del Emperador Antonio María Romeu.

Le acuso recibo y lequedo muy agradecido a su cortesía.

SOCIEDAD DEL PILAR.—Con un hermoso programa, está decana sociedad celebra a las nueve p.m. una gran velada conmemorativa de su octavo aniversario.

Empezará puntualmente a la hora indicada.

Urbano del Castillo.

TOS de los Niños
Coqueluche
y Tos Nerviosa
CURA asegurada por el verdadero
JARABE MONTEGNIET
M. DELALANDE,
37, Av. Marceau.
PARIS

UNA CARTA DE GRATITUD AL DR. GONZALO PEDROSO

23 de junio de 1936.

Sr. Director del DIARIO DE LA MARINA.

Señor:

Desearía insertar en su muy leído diario las siguientes palabras:

Deseo hacer constar mi más profundo agradecimiento al Dr. Gonzalo Pedroso (Gonzalito) así como a sus auxiliares, enfermeras, alumnos y sirvientes de la sala F del Hospital Municipal, por la difícil operación realizada en la persona de mi hermano, Sr. Francisco Manzano.

Uniendo a lo antes dicho, las gracias de mis familiares.

Sin otro asunto, esperando verme complacido, doy las gracias por anticipado y quedo de usted atte.,

Angel Manzano.

S/c. Velázquez, 24.
Ciudad.

24.—

GRANULADO DE SULFATO DE MAGNESIA, PEPTONA Y RUIBARBO. PODEROSO COLAGOGO, INDICADO EN LAS
VESICU-DRINAL
AFECCIONES DEL HIGADO Y LA VESICULA BILIAR. AUTO-INTOXICACIONES, ANAFILAXIA, ESTREÑIMIENTO, ETC.
LABORATORIO BOSQUE-TEJADILLO 36. HABANA.

CRONICA HABANERA

EN SU SANTO

Mireille Benítez y Rodríguez Sigler, señorita de fina y delicada belleza, está de días en esta fecha.
Para ella habrá, con tal motivo, flores y felicitaciones innumerables.

LA FESTIVIDAD DE HOY.—San Juan Bautista.

Numerosísimas las damas y los caballeros que están de días bajo la advocación del venerado santo.

Sea nuestro primer saludo para una distinguida dama de la sociedad habanera; Ninina Justiniani viuda de Menocal, tan gentil y tan interesante.

Otro saludo, de los primeros, para Juanita Cano, la bella y gentilísima señora del doctor Carlos Fonts y del Junco.

Muchos saludos y felicitaciones habrán para la señora de Fonts, que se destaca en nuestro mundo elegante por su distinción y elegancia.

Seguimos la relación con Juana Rosa Rodríguez Sigler de Benítez, dama muy distinguida.

Juanita C. viuda de Arregui, la interesante señora, a cuyas amigas hacemos saber que no recibe pues pasará el día en el campo.

Una dama joven de fina belleza, Juanita Lago de Cervantes.

Juana María Bethart, la señora viuda de Catá, y su hija tan bella y tan culta Juana María Catá.

Juanita Dobal de Duyos, Juanita del Pino de Estévez, Nena Díaz de García, Juana Domínguez de Artigas, Juana María Guardado de Fernández, Juanita López de Santamarina.

Juanita Fabián, bella esposa del señor Harry Mayorkas.

Juanita Betancourt de Alvarez de la Campa, Juana Navarro viuda de Radelat, Juanita Pérez viuda de Pérez.

Juana María Parente viuda de López, Juanita Roig de Suárez, Juana Martínez de Ponce, Juanita Poo viuda de Lastra, Juanita Guerrero de Aldabó, Juana Montes viuda de Torralbas.

Juana Tomé, esposa del señor Alfredo Pernas.

Juana Andreu, esposa del señor Martín E. Leunda, Tesorero de la Asociación de la Prensa.

Juana García de Ledón, Juana Serra de Potts, Juana Fernández viuda de Acebal, Juanita López de Castro, y Juana del Castillo viuda de Loynaz.

Jane J. de Nomeu.

Juana María Acosta viuda de Díaz Martínez, Juana Martínez de Ponce, Juanita Correa de Ajuria, Juana Moreno viuda de Gómez, Juana Mercierte viuda de Ramírez de Estenoz.

Juanita Medio González, esposa del señor José Rodríguez Valdés.

Juana Figarola de Sánchez.

Nena Díaz de García.

Juanita C. de Alvarez Mena.

Juanita Villamil viuda de Beck, Juanita Quintana viuda de Humara, María Villa, Juanita Calderón de López Seña.

Juanita Menéndez de Comas.

Juanita López de Castro, Juanita Díaz de Delfín, Juana Pérez Goñi de Tutching, Juana Ojeda de Jiménez, Juana María Rodríguez de Dalmau.

Juana R. viuda de Ajuria.

Juana Vich de Pérez, madre amantísima de nuestro querido amigo Paquito Pérez Vich.

Nena Mir.

Juanita Menocal de Moreno, Juana Carreras de Gómez Torres, Juana Jiménez Porcero de Martínez, Juana María Plasencia viuda de Steegers, Juana Fonseca de Rodríguez Campiña, Juana María Illás de Báez.

Juanita Valles, gentil esposa de nuestro amigo Julio Pérez Goñi.

Juanita Arcos de Cambó, distinguida esposa del señor Felo Cambó, alto empleado de la Secretaría de Sanidad.

Entre las señoritas: Juanitica Deschapelles, tan estimada en la sociedad habanera.

Joan Whitehouse, muy bonita.

Juana Luisa Cabarrocas, Juanita Zaydín, Juanita Culmell, Juana María Camacho, Juana Urquiaga, Juana Balaguer, Juana María Montané.

Juanita Romagosa.

Juanita Soto Martínez.

Juana Luisa Alvarez.

Juanita Tejera, Juana Martínez Jiménez, Juanita Campos, Juanita Poey, Juanita Campos, Juanita Poey, Juanita Acebal, Juana Ramos Perdomo, Juana María Rodríguez, Juanita Rosa de la Cruz Muñoz.

Juanita Porro y Primelles.

Juana Elvira Cumbraus.

Juanita Poey Barraqué.

Jennie Sitjar.

Juanita Busquet, Juana Mercedes Sánchez Manduley, Juanita Citarella y Pennino.

Y Juanita Zayas.

Los caballeros:

El doctor Juan Federico Edelman. Presidente del Tribunal Supremo de Justicia.

El doctor Juan Manuel Menocal, ex Presidente de la Sala de lo Criminal del Tribunal Supremo.

El doctor Juan Gutiérrez Quirós, ex Presidente del Tribunal Supremo de Justicia.

Juan Manuel Navarrete de Paula, Magistrado de la Audiencia.

Juan Manuel Macías, Magistrado de la Audiencia de la Habana.

Juan Francisco Nodarse, Juez de Primera Instancia.

Juan Francisco Torra, Magistrado de la Audiencia de Oriente.

Un grupo de abogados:

El doctor Juan José de la Maza y Artola, ex senador de la República.

El doctor Juan M. Dihigo, Catedrático de la Universidad.

El doctor Juan A. Lliteras, distinguido abogado del foro habanero, y su hijo, el joven y talentoso doctor Juan Andrés Lliteras.

El doctor Juan Manuel Menocal Barrera.

El doctor Juan O-Naghten, antiguo periodista, ex Director de «La Prensa» y actual Representante a la Cámara.

El doctor Juan A. Martínez, ex-Subsecretario de Hacienda.

Los doctores: Juan R. Bandini, Juan Carlos Andreu, Juan A. Beltrán Moreno, Juan E. Prieto, Juanito León, Juan Ulacia.

El doctor Juan Ignacio Jústiz y Valdés, Juez de Primera Instancia del Sur.

El doctor Juan S. Bilbao Batista.

Los doctors Juan Manuel Alfonso; Juan Clemente Zamora; Juan Antonio Mendoza; Juan Acosta y Guerra; Juan Benítez Lamar; Juan Manuel Martí; Juan Loredo Bernal; Juan Felipe Cruz; y Juan Ferrer.

El doctor Juan Marinello, abogado orador y poeta.

El doctor Juan Rodríguez Ramírez.

Los doctores Juan Guerra; Juan Martín; Juan Eligio Puig; Juan Alvarez Vega.

El doctor Juan R. Arellano.

El doctor Juan Luis Rodríguez, Jr Director de la Oficina Interamericana de Marcas.

El doctor Juan de Cárdenas.

El Dr. Juan José de la Riva.

Y completando esta parte de la relación el doctor Juan Antonio Hernández Corujo, joven y talentoso abogado.

Juan Bances Conde.

El doctor Juan C. Zamora, Catedrático Auxiliar de la Facultad de Derecho.

Los médicos.

El doctor Juan Antiga, ex-Secretario del Trabajo, médico, abogado y distinguida figura de las letras cubanas.

El doctor Juan M. Pérez Boudet.

El conocido médico Juan L. Sánchez.

El doctor Juan Grau Triana, facultativo del Centro Médico Quirúrgico.

El doctor Juan Arturo Peñaranda y Medina.

El doctor Juan Fortiá, notable clínico de esta capital y excelente amigo nuestro, a quien deseamos todo género de felicidades.

El doctor Juanillo Rodríguez Pintado, distinguido político.

Los doctores Juan Guerra Estrada; Juan B. Marstany; Juan Pablo García; Juan Alemany; Juan F. Entrialgo; Juan Ramón O-Farrill; Juan Fernández Figueras; Juan García Enseñal; Juan B. Núñez Pérez; Juan F Morales; Juan Larrazábal; Juan Vega Fuentes.

El doctor Juan Fermín Figueroa, notable especialista de la piel que se halla en Varadero de temporada.

El doctor Juan Mencia Arredondo.

El doctor Juan José Castillo, ayudante graduado de la cátedra de Clínica Tuberculosa de la Universidad.

El doctor Juan B. Kouri.

El joven doctor Juan Manuel de la Puente.

Y los doctores Juan I. Centurión, Juan Alvarez Goanaga y Juan Basarrate.

El doctor Juan Luis Garrigó, cirujano odontólogo, y los doctores en Farmacia Juan Puig y Juan Aliuja.

Un grupo de sacerdotes: el Padre Juan Zamora, de la Comunidad de los Paúles; el Padre Juan Puig, de las Escuelas Pías de Guanabacoa, y el hermano Juan José Muñoz, S. J. sacristán de la Iglesia de Reina.

Un grupo numeroso de caballeros muy conocidos en nuestros círculos sociales.

Juan Sabatés, Presidente de la Corporación Nacional del Turismo.

Juan Federico Centellas; Juan Luis Luis Pedro; Juanillo Montalvo; Juan Freyre de Andrade.

El prestigioso banquero Juan Gelats.

John R. Riviera, que se encuentra en Madrid ocupando el alto cargo de gerente general en España del National City Bank.

Juan B. Suris, conocido caballero muy estimado en los círculos comerciales.

Juan de la Cámara John Hernández; Juancito Antón; Juan Reyna; Juan Veulens y Bebito Argüelles.

Juan Falla Gutiérrez.

Juan Martín Pella.

Juan Silva, miembro distinguido de los Caballeros de Colón de Cienfuegos.

Juan Vignau, y su hijo el joven Juan Bautista Vignau y Angulo.

Juan Castro, el distinguido amigo y su hijo, el joven Juan Castro y Fernández.

Juan José Colás, conocido corredor de la Bolsa habanera.

Juan Pedro Mora.

El coronel Juan Antonio Lasa.

Juan Govea y Boullosa.

Capitán doctor Juan Abascal Hernández, de la Auditoría General.

Juan F. Toscano; Juan Manuel Morejón; Juan Alvarez; Juan Fuentes; Juan N. Cadalso; Juan B. Posada; Juan Losada y Juan Francisco Palacios.

Juan B. Roqué y su hijo Juan Manuel Roqué y García, joven Director de la Hora «Propagandas Técnicas»

Juan Pedro Bombino.

Juan José Hidalgo, ex-Capitán de la Marina.

Juan M. Leiseca; Juan A. Pessant; Juan Espinosa; Juan Cabrera; Juan Fernández de Castro; Juan B. Gastón; José Illás; Juan M. Caballero.

Juan Cintas Catsro, Subinspector de la Policía Secreta Nacional.

Juan Partagás Acosta.

Un querido amigo, Juan Menendez Delgado, perteneciente al Ramo de Tabaco.

Juan Romero.

Juan Fernández Armenteros; Juan Joaquín Otero; Juan Avalos; Juan Durán Albear; Juan Ruiloba; Juan Manuel Sánchez; Juan J. Quelpo; Juan Figueras.

Juan Maresma Díaz.

Juan Manuel Bolívar.

Juan Ulloa.

Juan Enrique Pino y Quintana; Juan Balaguer; Juan Angulo; Juan Fernández; Juan Mir; Juan Sopo; Juan Valcárcel; Juan A. Villamil; Juan Garriga.

Juan Espinosa, jefe de una numerosa familia y su hijo Juan Manuel

Juan Mora, de la casa Arechabala.

Juan Fonollar.

El ingeniero Juan B. Pujol, jefe de las obras en la Universidad.

Los conocidos jóvenes Juan Portela; Juan Luis Bilbao; Juan Roelandts, Juan Mederos, Juan Alonso, Juan Fernández Jaren, Johnny Pella; Jhonny Durland y Nieto.

Juan Luis Pedro y Sánchez; Johnny Sabatés y Barraqué.

Juan E. Hernández y Juan Naranjo.

Juan M. Planas, Presidente de la Sociedad Geográfica de Cuba.

Juan Campión.

Juan Alvarez García, Catedrático de la Universidad.

Juan Manuel Martínez Díaz Varela.

Juan de la Barrera, Secretario particular del Secretario de Obras Públicas.

Juan Campos.

Nuestro estimado amigo el conocido comerciante Juan Roca y su hijo Juan Antonio.

Juan F. Morán, muy querido en esta casa.

El doctor Juan Ferrer.

Juan José Giró; Juan Hernández Cabrera; Juan Beguiristain; Juan Borrás y Lorda; Juan Díaz Martín; Juan Antonio Calderín; Juan Ramón de Céspedes; Juan Antonio Gobel.

Juanito Barbillo Lipiz.

Juan José de la Vega; Juan Leon y Aguirre; Juan Ibarra; Juan Rodríguez Cadavid; Juan Ignacio Piedra; Juan Carbonell; Juan Bautista Biriol; Juan de Gorostiza; Juan Celeiro Castro; Juan Díaz Cruz y Juan Morilla Ortiz.

Juan Lorences.

Juan Castro, alto empleado de la Casa Viuda de Humara y Lastra.

Juan A. Richardson; Juan Gutiérrez Caso; Juan B. Brower; Juan López Chávez; Juan Aedo; Juan Larcada; Juan Bautista Jústiz; Juan Hernando; Juan del Río.

Juan Corujo, Administrador de los baños «Las Playas».

Entre los de la Prensa:

Juan B. Ubago; Juan de la Puente; Juan J. Herrera; Juanito Soiano; Juan Borotau Casanova; Juan Bautista Lamarche; Juan Prohías.

Juan Bonich, crítico teatral de nuestro colega «El Mundo».

Juan Gómez Sánchez, Juan M. Guerrero.

Saludamos especialmente a los estimadísimos compañeros de esta casa: Juan Antonio Pumariega, editorialista del DIARIO DE LA MARINA; Juan Castelló Montenegro, reporter destacado en el Palacio Presidencial; Juan Corzo, el antiguo periodista; Juan B. González Quevedo repórter de Hacienda y Comunicaciones; Juan Ignacio Montes; Juan Abelar; Juan Uribe Echevarría; Juan Vázquez, Juan Fernández y Juan Luis Martín, notable escritor y poliglota, compañero muy querido de la redacción del DIARIO.

EN EL BAR ARECHABALA. — Ayer tarde tuvo lugar un animado cocktail party en el Bar Arechabala.

Ofrecido fué por la gerencia de aquella casa en honor de un grupo selecto del Cuerpo Diplomático y de la sociedad habanera, que disfrutó breves horas de alegría en el ambiente grato que reina en aquel lugar.

Se encontraban entre otras personalidades las siguientes:

El Embajador de España, Excmo. Señor Domingo Barnés.

El Ministro de Chile, Excmo. Señor Emilio Edwards Bello.

El Ministro de Italia, Excmo. Señor Nicola nob Macario.

El Ministro de Alemania; Excmo. Señor Wilhelm Erythropel.

El Ministro del Uruguay, Excmo. Señor Mateo Márquez Castro.

El Encargado de Negocios de la Argentina, señor Luis S. Lutsi y señora Crucita Maytorena.

El Encargado de Negocios de Portugal, señor Manuel de Souza.

El Agregado Comercial de Chile, señor Camilo Riccio y señora Ana Alonso.

Un grupo de matrimonio que formaban Juan A. Lliteras y Hemelina López Muñoz, Eugenio Reyneri y Rosita Cadaval, General José Martí y Teté Bances, Luis Menocal y Alicia Nadal, Salvador Castañeda y Nena Pérez Piquero y Salvador Díaz Ossa y Adelina Sepúlveda.

Entre las señoras, además, Carmen Sánchez Galarraga de Alfonso, Anita Maytorena viuda de Villaseñor, Perla Fowler viuda de Truffin, Anita Sánchez Agramonte viuda de Longa, Julita Pía.

Las señoritas Ena Senior, Carola Olavarría, Luisa Carlota Párraga y Rosita y Margarita Reyneri.

Y los caballeros Colás de Cárdenas, Alfredo Zayas, George A. Mansour Jr, Pepe Blanco Ortiz, Miguel Espelius, Secretario de la Embajada Española.

Nuestros compañeros Pablo Alvarez de Cañas y Mario Castellanos.

Y este cronista.

Con el señor Juan Mora, hicieron los honores de la casa los señores Rafael Posso y Arturo Nespereira.

EL BANQUETE DE ESTA NOCHE. — En el Hotel «Nacional», hoy por la noche tendrá efecto el banquete al doctor Jorge Mañach, distinguido intelectual cubano.

Trátase de un homenaje que le ofrecen sus amigos por sus recientes triunfos literarios en los Estados Unidos.

Este acto, llamado a resultar brillantísimo, está señalado para las nueve de la noche.

Lo reseñaremos.

LOS QUE EMBARCAN. — A bordo del vapor «Florida» embarca mañana para los Estados Unidos, el distinguido caballero Rafael Palacios, su gentilísima esposa Clara Moreno y sus hijos María, Valentina y Rafael.

Los conocidos viajeros se proponen disfrutar una temporada en New Hamshire que le deseamos llena de satisfacciones.

Feliz viaje.

UN ESTRENO HOY. — En el teatro «Riviera».

Pasará por la pantalla del simpático coliseo de la calle 23, en el Vedado, una interesante producción que lleva por título «La Sombra del Hampa».

Interpretan esta cinta artistas de tanto nombre como Franchot Tone y Madge Evans, secundados por Joseph Calleia, Stuart Edwing, y Robert Barrat.

RESTABLECIDO.—Con gusto consignamos que el doctor Juan Alvarez Tabio, ex-Director de Beneficencia y caballero muy estimado, se halla completamente restablecido de la delicadísima operación sufrida en la vista recientemente.

Dicha operación le fué practicada por el doctor Buenaventura Cruz Planas que se anota un triunfo mas en su brillante carrera profesional.

LOS QUE REGRESAN. — El señor David Suero y su interesante esposa Isabel Falla, han regresado ayer de los Estados Unidos en union de su encantadora hija Loló.

También han regresado ayer los jóvenes Roberto Maduro y Willy Zaldo.

Sean bienvenidos.

(Continúa en la página SIETE)

Excepcional Oferta para Hoy!

Sobrecamas de Tul

Algo que jamás usted ha soñado conseguir a un precio tan reducido. Sobrecamas Francesas de Tul, en color ocre y en variedad de dibujos. Tamaño camero: 200x240. No deje pasar esta ocasión! Aunque llueva!

3.50
Precio normal: 4.50

Solamente Hoy! Aproveche!

fin de Siglo
san rafael y águila, teléfonos: m-5991-92-93

GUANABACOA AL DIA

CLOTILDE MARGARITA

Monísima hijita de los amables esposos Manolo Morales Franchi y Emelina Plaza.

MISA.—A las ocho de la mañana de hoy en la iglesia parroquial de esta villa, se dirá una misa.

La que ha de estar dedicada a rogar por el alma de la que fuera mi venerada madre, Juana de la Maza.

Para cuyo piadoso acto ruego a cuantas personas amigas tengo, asistan a él.

Agradeciendo infinito tan señalado favor:

ONOMASTICO: Hoy celebran su fiesta onomástica, un grupo de Juanes y Juanas, con motivo de la festividad del día.

De entre ellos quiero hacer párrafo aparte para la distinguida señora Juanita Caral de Cuervo, esposa del cumplido amigo y activo agente del DIARIO, Manuel Cuervo Muñiz.

La bondadosa señorita Juanita Ortega.

El Reverendo Padre Juan Puig E. Procurador de las Escuelas Pías de Guanabacoa y profesor muy querido de tan meritísimo plantel.

Y el señor Juan de Dios Carreño.

Para ellos tengo mis congratulaciones por tan fausto día.

NUEVA DE AMOR.—La crónica registra una nueva nota de amor, siempre simpática para los lectores.

En esta ocasión cupido ha logrado que dos jóvenes de nuestros círculos sociales, se encuentren en el camino de los ensueños.

Ella simpática y gentil, es admirada por todos.

Clara Alonso.

El; distinguido y cumplido joven Carlos Carrillo.

La elegante señorita es sobrina de la que fuera gala y orgullo de nuestros salones elegantes, la respetable señora Angela Díaz.

Felicidades, Clara y Carlos.

UN AÑO: —El domingo último cumplió su primer año de vida el encantador niño Eduardito de la Cruz Costales.

Hijito de los amables esposos la señora Amelita Costales y el siempre recordado ex-compañero Oscar de la Cruz Muñoz, que por tanto tiempo escribiera esta sección.

El pequeño baby fué objeto de las más cariñosas demostraciones.

Mis votos sinceros porque siga gozando de la salud que hoy con la bendición del Supremo Ser.

ESCOLAPIOS.—Con motivo de haber celebrado las Escuelas Pías de Guanabacoa, su curso escolar de 1935 a 36. Hubo de llevar a efecto brillante acto de repartición de premios y diplomas entre su alumnado.

Acto que como todos los celebrados por ese plantel quedó muy lucido.

Al cual asistieron altas personalidades de nuestro mundo social.

De entre ellos se destacaban las autoridades eclesiásticas, escolares y municipales.

El programa fué delirantemente aplaudido por el gran auditorio que invadió el magnífico salón de actos.

Entre la concurrencia se comentó de una manera excelente la lujosa memoria editada como recuerdo de ese curso escolar que acaba de clausurar.

La portada impresa a todo color y en fina cartulina, tiene grabada en primer término la efigie del que fuera fundador de esas escuelas, San José de Calasanz.

Le sigue un joven estudiante, sentado ante el Mundo y con un compás en la diestra, estudia el Universo.

En su fondo se ve un ángulo del claustro escolapio, recinto que ha visto desfilar por sus aulas a las intelectualidades cubanas de hoy y de ayer.

En sus laterales se destacan dos pilares con las insignias escolapias.

Bello trabajo que encierra magnífica alegoría de la enseñanza.

Está impresa en papel sanitado de treinta libras, donde sus páginas, van mostrando al lector cuanto de valor hay en esa centenaria casa.

Historia literaria y gráfica de todo lo realizado en el año escolar.

Puede decirse sin temor alguno que esta «memoria» es una verdadera obra de arte litográfico.

El Reverendo Padre Rector de las Escuelas Pías, se ha anotado un triunfo más en su confección, demostrando los profundos conocimientos que tiene en esta clase de trabajos.

Quiero agradecerle la gentileza que hace a esta crónica al dar a conocer un trabajo publicado por mí en el mes de noviembre último al cumplirse sus setenta y ocho años de inagurado, reproduciéndolo en una de sus primeras páginas.

Como una demostración fiel de lo mucho que ha hecho el Reverendo Padre Modesto Galofré, al frente de la Comunidad, desde que fuera designado rector del plantel, que el cuadro general de alumnos se ha cerrado con la alentadora cifra de 611 estudiantes.

Felicítoles y que el próximo curso se duplique la cifra con que han terminado este.

MIGDALIA GARCIA CASADO. — El lunes pasado cumplió seis años, de edad la linda hijita de los queridos amigos y jóvenes esposos José Agustín García Ofelia Casado de García.

Para ese día tenía señalada la celebración de una simpática piñata, la quetuvo que ser suspendida por causa de la lluvia.

A pesar de ello muchos fueron los pequeños amiguitos de Migdalia que fueron a su hogar a felicitarla y desearle todo lo bueno que ella se merece.

Y para que sea menor la falta, te envío mi afectuoso saludo.

CASINO ESPAÑOL.—El viejo caserón de la calle de Pepe Antonio, está siendo muy animado por la actividad que vienen demostrando sus miembros por el magnífico festival que ha de celebrarse en los días del primero al nueve de agosto próximo.

En la última sesión del Comité Ejecutivo que preside el caballeroso Club man señor Ricardo Vera de León, tomo el plausible acuerdo de denominar esta nueva fiesta «festival hispanocubano».

Nombre sugestivo que ha de caer simpático a la opinión pública, donde españoles y cubanos han de confraternizar.

Y a la vez ya está señalado el lugar donde el mismo ha de tener celebración.

En los jardines «La Cotorra», cedidos gentilmente por su propietario el señor Claudio Conde.

Las comisiones nombradas trabajan activamente y muy pronto estarán a la venta al precio de cincuenta centavos las entradas, reservándose la directiva el derecho de admisión

El Comité de damas está en organización y al cual han de pertenecer elegante damas y encantadoras damitas.

«ISLA.»—Encuéntrase en mi poder el tercer número de la revista «Isla» la cual represento en esta villa.

Una vez más quiero hacer conocer a cuantas personas estén interesadas en ella, me lo comuniquen a mi domicilio de la calle de M. Gómez 63.

Nota: Las carteleras del teatro Carral no son publicadas en mi crónica de hoy por no haber recibido el programa de la semana.

José R Arango de la Maza.

Lea ¡ALERTA! al mediodía
Un periódico al alcance de todas las mentes y todas las fortunas

El 29 San PEDRO y San PABLO
ANUNCIOS PRESNO 0890
LA CASA PEREZ
Neptuno 79
Camisería especial para regalos.

SANATORIO DEL DR. CORDOVA
para
Enfermedades Nerviosas y Mentales
Médicos de visita:
DR. ARMANDO DE CORDOVA
Dr. Rodolfo J. Guiral —— Dr. José R. Valdés Anciano.
Médico Interno:
Dr. Andrés Valdés Domínguez.
Arroyo Arenas — Kilómetro 17 — Teléfono 26.
Consultorio del Dr. Cordova — Belascoaín 95.
Lunes, Miércoles y Viernes, de 3 a 5.
Teléfono M-3400

M.E.C.D. 2016

ESCENARIO y PANTALLA

CAMPOAMOR: «DELIRIO DE GRANDEZA»

La quiebra de Chris Bennett, el protagonista de esta película, en sus sueños de grandeza, que tanto alarman a la pacata señora de Bennett, es que no se trata de un ambicioso en la dimensión profunda de la palabra, sino de un vanidoso en el sentido más superficial de este superficialísimo pecado. Chris Bennett dista mucho de poseer aquel «espíritu de poderío» de que hablaba Nietzsche. Una jactancia vacua, un narcisismo un poco insolente, afeminan, en la exacta acepción del término, la masculinidad enfática, dinámica y contumeliosa de este personaje, que no aspira a ascender en el escalafón de la fábrica en que trabaja por el deseo de dejar de ser proletario y convertirse en hombre de empresa, sino por el afán pueril de tener una casa opulenta y poder recibir festeramente a los amigos.

Esta frivolidad de su carácter hace que Chris Bennett llegue a vicepresidente de la rundición de acero en que prestaba servicios de operario, sin dejar por eso de ser un simple hombre a sueldo, con todas las alternativas de esa condición. Colocado en una posición intermedia, que no es la del proletario ni la del capitalista, y engañado por un envidioso sujeto a quien molestan sus triunfos, Bennett acaba por enemistarse con sus antiguos compañeros de labor y con el presidente de la empresa. El espíritu comprensivo de unos y otros es el que justifica el «happy end», que sobreviene después de una pintoresca trifulca, en la que nuestro héroe sale con unas cuantas costillas molidas.

La película tiene el interés de su movimiento escénico y, también, el del ambiente obrero en que se desarrolla. Las actividades de la gran fundición de acero están bien presentadas, desde el punto de vista cinematográfico.

Barton McLane acierta con el primitivismo pueril de Chris Bennett. Los demás intérpretes, de muy menos importancia, son Mary Astor, John Eldredge y Dorothy Peterson.

Esta película se exhibe en el «Campoamor» juntamente con «La favorita», por Kay Francis y George Brent, que ya comentamos a raíz de su estreno en el «Encanto».

Francisco ICHASO.

NOTAS

HOY: «LA SOMBRA DEL HAMPA» EN EL ALKAZAR

Hoy se estrena la más valiente, sensacional y dramática producción de la historia del crimen, titulada: «La sombra del hampa», basada en la narración verídica del periodista norteamericano Martín Mooney, quien actualmente guarda prisión por no haber querido revelar sus fuentes de información acerca de las actividades del hampa neoyorkina. «La sombra del hampa» está formidablemente interpretada por Franchot Tone, Madge Evans, Joseph Calleia, Stuart Edwing, Robert Barrat y cientos más. El Czar del hampa ordena «descaradamente» una ola de asesinatos... el reino del terror impera nuevamente... El horrendo tableteo de las ametralladoras vuelve a sembrar la muerte... Amenazas... secuestros... contrabandos... juegos clandestinos... gangsters que operan bajo el apoyo «oficial» de ciertos politicastros influyentes... abogados que deshonran su profesión preparando coartadas para defender a sus inhumanos «clientes». El vicio... el crimen... el terror quieren entronizarse nuevamente en la sociedad... un joven abogado convertido en periodista desenmascara, con el apoyo de la prensa, a los culpables de una situación insostenible. Los G-mens se acercan a la lucha y realizan la más formidable y gigantesca cruzada contra los hampones que infectan la sociedad. También se estrena el superespectáculo «Oro Maldito», estupendamente interpretada por Edward Arnold, Binnie Barnes, Katharine Alexander, John Milian y miles de extras. Drama de emociones de un aventurero indómito, que fué el hombre más rico del mundo, pero a quien la locura del oro, convirtió, por extraña paradoja en un pordiosero. Los precios, como siempre: 20 «kilitos» de 1:30 a 6:30 y 30 centavos después. Niños a todas horas 15 centavos y tertulia 10 centavos.

NACIONAL: EN MEMORIA DE CARLOS GARDEL. 20 Y 30 CTS.

Se cumple hoy un año exacto de la muerte de Carlos Gardel, con tal motivo el teatro «Nacional», rinde homenaje a su memoria, con un programa «Gardel», que empezará a exhibir desde la una, a sus precios habituales de 20 centavos hasta las 6:30 y 30 centavos después.

En este programa figuran las películas «El día que me quieras», «Las luces de Buenos Aires», y «La casa es seria». En las dos primeras actúan con Gardel, respectivamente, Rosita Moreno y Sofía Bozan y en la tercera Imperio Argentina.

La cervecería «La Polar», distribuirá entre los concurrentes como recuerdo de este día fotografías de tamaño grande, de Carlos Gardel y en el vestíbulo estará el Libro del Recuerdo, que se dedica a la mamá de Carlos Gardel y en el cual, la empresa suplica la firma del público asistente.

Mañana en programa doble se exhibe «Sigamos la flota», por Fred Astaire y Ginger Rogers y «La canción del vaquero» por William Boyd.

Y ahora, una noticia importante... La empresa del «Nacional», sin reparar en gastos ha contratado el derecho de exhibir en el «Nacional», la película que está interrumpiendo el tráfico en Broadwey: «La pelea de Joe Louis y Mx Schmeling, celebrada el día 19 en el Yankee Stadium. La película reproduce al detalle todos los 12 rounds, los más sangrientos que se han peleado entre 4 sogas, desde Colbert y Sullivan. El público pagó en el Yankee Stadium $40.00 por sillas del ring y $3.50 por ver la pelea a un tercio de kilómetro de distancia, algo así como desde el teatro Nacional al Parque de Maceo: el público de la Habana la verá a los precios habituales y con efectos de cámara lenta... es la pelea en la que más alarde de valor se hicieron por ambas partes... Se exhibirá en el «Nacional», el miércoles 1.

La inauguración de las funciones de Media Noche, se ha pospuesto para el sábado 4, para inaugurarlas con la gran película «Abajo los hombres».

«LA SOMBRA DEL HAMPA» EN EL RIVIERA

Hoy, conjuntamente con el «Alkázar», se estrena en Cuba, en este elegante teatro, el drama más sensacional, valiente y espectacular de la historia del crimen, titulado: «La sombra del hampa», magistralmente interpretado por Franchot Tone, Madge Evans, Joseph Calleia, Stuart Edwing y Robert Barrat. Martín Mooney, el periodista norteamericano, autor del realístico y verídico argumento de esta formidable película, guarda actualmente prisión, por no haber querido revelar a la justicia la fuente de información donde obtuvo los datos para esta incomparable película. También se estrena la sentimental y conmovedora producción, «Dos pecadores», admirablemente interpretada por Otto Kruger, Martha Sleeper, Mina Gombell y la genial chiquilla Cora Sue Collins. Los precios como siempre: 20 centavos por la tarde y 30 por la noche. Niños tarde y noche 15 y tertulia 10 centavos.

Mañana, en jueves de Moda, desde la 1:15, un monumental programa, estrenándose en Cuba, conjuntamente con el «Encanto», la producción de belleza infinita, «El Rey del Bataclán», maravillosamente interpretada por Warner Baxter, Alice Faye, Jack Oakie, Arline Judge, Dixie Dumbar, Mona Barrie, Nick Long Jr., y el más deslumbrante desfile de mujeres preciosas que jamás se haya visto en la pantalla. Música... romance... drama... espectáculo... También se estrena la emocionantísima super-producción: «El Rey de los condenados» con Conrad Veidt, Helen Vinson, Noah Beery y miles de extras.

El viernes, la reina del cine, Kay Francis, en la lujosísima y exquisita joya «La favorita». Triunfan con ella el apuesto galán George Brent, la vampiresa, Genevieve Tobin, Claire Dood y John Eldredge. También se estrenará el drama de palpitante actualidad, «Delirio de grandeza», con el vigoroso actor Barton McLane (el feroz gangster de «Contra el Imperio del Crimen»).

Cartel del Día

POR LOS TEATROS:

PRINCIPAL: A-6737. «La camisa de la Pompadour».
MARTI: «El Dr. Mata» y «Las sensaciones de Julia» y «El carnet de extranjeros».

POR LOS CINES:

ALKAZAR: A-6869. A todas horas: «La sombra del hampa», «Oro maldito» y comedia.
NACIONAL: A-6700. A todas horas: «El día que me quieras», «Luces de Buenos Aires» y «La casa es seria».
ENCANTO: M-6055. A todas horas: «Estrellas sobre Broadway», comedia y revista.
CAMPOAMOR: A-7054. A todas horas: «Delirio de grandeza», «La favorita» y comedias.
FAUSTO: A-6800. «La dama consiente» y «Continental».
AUDITORIUM: F-4455. «La dama consiente» y «La ley del valor».
PAYRET: A-7157. «El secreto de Ana María» y comedia.
RIVIERA: F-2040. «La sombra del hampa» y «Dos pecadores».
TRIANON: F-2403. «La irlandesita» y «Orquídeas para ti».
RIALTO: M-1831. «Deseo» y «Dos hacen un par».
NEPTUNO: M-2785. «Morena clara» y «La canción del vaquero».
REINA: M-2272. «Tango bar» y «El día que me quieras».
PRADO: M-2822. «Deseo» y «Huérfanos del destino».
LARA: M-2421. «A través de la tormenta» y «La alegre mentira».
ACTUALIDADES: M-5575. «Luces de Buenos Aires» y «El día que me quieras».
ESMERALDA: M4080. «El día que me quieras» y «Cuesta abajo».
LIRA: M-4474. «Cadenas de amor» y «A las 8 en punto».
OLIMPIC: F-6263. «El día que me quieras» y «Tango bar».
VEDADO: F-3128. «Orquídeas negras» y «El día que me quieras».
CARMELO: F-6030. «Bella Adelina» y «Conspiración».
MODERNO: X-1305. «El niño de las monjas» y «Siempre en peligro».

NORMA: X-2021. «Nobleza baturra» y «Por sendas distintas».
VERDUN: A-9206. «Luces de Buenos Aires» y «El día que me quieras».
WILSON: U-5863. «Adiós al pasado» y «Quiéreme siempre».
INGLATERRA: M-5527. «Quiéreme siempre» y «Adiós al pasado».
CUBA: M-9796. «Asegure a su mujer» y «Un millón de gracias».
SALON ROJO: M-4794. «Cuesta abajo» y «El día que me quieras»
UNIVERSAL: «El gato montés» y «El infierno en el cielo».
RIVOLI: F0-2828. «El tunante» y «La legión blanca».
BELGICA: A-9128. «La casa es seria», «Cuesta abajo» y «El terror de la sierra».
VIOLETA: M-3238. «Melodías de arrabal», «La casa es seria» y «El terror de la sierra».

MARCELO AGUDO - PILAR BERMUDEZ
PROGRAMAS DE ARTE
"IRONBEER"
Hoy: "María Fernández" (cómica)
A LAS 9. P. M. ESTACION DE AUTRAN
RADIODIFUSION O'SHEA.

REPOSICION DE «LAS SENSACIONES DE JULIA» EN EL MARTI

Esta noche a las 10 y 30 será llevada a escena la comedia-revista en un acto, dividido en 7 cuadros, original de Agustín Rodríguez, con música de los maestros Jorge Anckermann y Gonzalo Roig, titulada: «Las sensaciones de Julia». Y el apropósito de actualidad de Agustín Rodríguez: «El carnet de extranjeros». Para esta tanda costará la luneta 50 centavos, 30 la butaca y 15 la tertulia.

A las 8 y 45: «El doctor Mata», comedia de Ramón S. Varona, con música del maestro Rodrigo Prats. Luneta 30, butaca 20 y tertulia 10 centavos.

Esta tarde a las 5 p. m., se celebrará en este teatro un Meeting-Función organizado por la Sociedad de Autores teatrales de Cuba Pro-Teatro Cubano. Se pondrá en escena «La Habana de Noche» y habrá discursos por el doctor Fernando Sirgo y el doctor Marino López Blanco. Entrada Libre.

El viernes, función extraordinaria de despedida a la tiple Josefina Meca, que cantará el primer acto de «Lola Cruz». Rita Montaner cantará el segundo acto de «Lola Cruz». Estreno del apropósito de Agustín Rodríguez «Los presupuestos» y otras novedades.

El martes, 30 de junio: Homenaje a Carmita Ortiz. Se estrenará la revista de C. Robreño y R. Prats: «Para Trinidad...» estrenará el apropósito de Agustín Rodríguez: «Re-Constituyente», reposición de «María Belén Chacón», cantada por Caridad Suárez y Miguel de Grandy y tomando parte el popular «gallego» Federico Piñeiro y el actor cómico Julito Díaz. Además, habrá un Fin de Fiesta en el que toman parte la tiple de la compañía Velazco, Loló Trillo, Alfonso Tatali, el rey de los malabares, Dinorah, la emperatriz del tango. Separe hoy mismo su localidad por el teléfono M-2724.

El sábado en tanda elegante tomará parte el famoso recitador cubano Eduardo Casado.

ESTA TARDE GRAN MITIN EN EL MARTI

La Sociedad de Autores Teatrales de Cuba, que preside el doctor Carlos Robreño, invita al público de la Habana, al grandioso mitin artístico, pro-teatro cubano, que se celebrará hoy miércoles, a las 5 de la tarde, en el teatro Martí.

Dicho mitin consistirá en la representación de la revista de Agustín Rodríguez y Gonzalo Roig, titulada: «La Habana de noche» y en el intermedio harán uso de la palabra los doctores Fernando Sirgo y Marino López Blanco.

La entrada es absolutamente gratis

¡EXTRA! Sensacional!
HOY ALKAZAR RIVIERA
El DRAMA mas emocionante y realistico de la HISTORIA del CRIMEN!!
El CZAR del HAMPA ORDENA UNA OLA de ASESINATOS!!!
Un joven periodista lucha valientemente y ataca a los responsables del imperio del GANGSTERISMO!!!
La mas gigantesca cruzada de los G-MEN contra los enemigos publicos!!!
LA SOMBRA del HAMPA
-EXCLUSIVE STORY-
Un triunfo Metro Goldwyn Mayer con
FRANCHOT TONE MADGE EVANS
Joseph CALLEIA · Robert BARRAT · Stewart ERWING
ADEMAS
En ALKAZAR
Edward Arnold y Binnie Barness
en el super espectáculo
"ORO MALDITO"
En RIVIERA
Otto Kruger
Martha Sleeper
en la sentimental Joya
"DOS PECADORES"
20¢ TARDE Tertulia 10¢ 30¢ NOCHE

CARLOS GARDEL - 24 DE JUNIO DE 1935

Carlos Gardel no ha muerto!... Su cuerpo, joven y vigoroso, fué aniquilado por la fatalidad; pero su espíritu, impregnado en la melodía de sus canciones, vive entre nosotros y el recuerdo subsiste imperecedor. Hoy, 24 de Junio de 1936, al cumplirse el primer aniversario del trágico accidente que nos privó de su presencia personal, la Paramount Pictures de Cuba le dedica este homenaje, al que se unen los empresarios que se mencionan, deseosos todos de que sea exponente de nuestra dolorosa simpatía y de que llegue, como un lenitivo más, hasta la autora de sus días, la que, en su inmenso dolor, debe sentirse orgullosa de estos tributos que, en Cuba, como en el mundo entero, se rendirán en el día de hoy a la memoria del gran artista que supo conquistarse el afecto y la admiración universales con el lenguaje de su divina guitarra.

LA DESPEDIDA DE JOSEFINA MECA EN EL MARTI

El próximo día 2 de julio embarcará rumbo a Buenos Aires la soprano cubana Josefina Meca. Pero antes se despedirá oficialmente del público cubano desde la escena del teatro «Martí» el viernes próximo, a las nueve de la noche.

Para esta gran función se ha combinado un programa pleno de grandes atractivos. «Lola Cruz», joya de nuestro teatro lírico, subirá a escena por última vez, cantando el primer acto la homenajeada y el segundo la inimitable Rita Montaner. La empresa del teatro «Martí» ha montado cuidadosamente esta gran obra de Sánchez Galarraga y Lecuona, realizando todos los artistas de la compañía de Agustín Rodríguez una meritísima labor en los papeles encomendados a sus respectivos temperamentos histriónicos. Habrá también un formidable fin de fiesta, en el que actuarán valiosos artistas que actualmente se encuentran en esta ciudad. Además se estrenará un chispeante apropósito de palpitante actualidad, bajo el título de «Los Presupuestos», donde están captados con notable acierto y agudeza las últimas facetas de nuestra vida diaria. Se prepara un gran fin de fiesta. Sólo ochenta centavos costará la luneta numerada, cincuenta la butaca y 20 la tertulia. Las localidades pueden separarse en contaduría o por el teléfono número M-2724.

MAÑANA SE DESPIDE TETE RODRIGUEZ EN EL PRINCIPAL

Toda la sociedad habanera asistirá mañana a las cinco de la tarde al teatro «Principal de la Comedia» a la función de despedida de la fina y delicada danzarina cubana Tete Rodríguez, que embarcará próximamente rumbo a New York a terminar sus estudios en la Academia de Albertina Rasch.

El programa combinado es el siguiente: En la primera parte: Sinfonía por la orquesta; selecciones, por el Trío Argentino; tap-dance, por las hermanas González; Jarabe tapatío, por Estelita Altuzarra; bailes acrobáticos, por la pareja Lazo-D-Argos; fox moderno, por Teté Rodríguez; tangos, por Dinorah y Adagio, por Teté Rodríguez. En la segunda parte: Sinfonía por la orquesta; «Malagueña», de Lecuona, por Roberto Oliva; selecciones, por Miguel de Grandy; Danubio Azul, por Teté Rodríguez; selecciones, por Hortensia Coalla; Divertimento danzate, tomando parte las danzarinas Llullú Arrechavaleta, Estelita Altuzarra, Raquel Lanz, Carmita Martínez, Gilda Mendoza, Bebita Meléndez, actuando como solista Teté Rodríguez. Sólo ochenta centavos costará la luneta numerada, cincuenta centavos la butaca y cinco pesos los palcos.

LA PELEA SCHMELING Y JOE LOUIS EN EL NACIONAL

El evento sportivo que la noche del 19 del actual conmovió al público, el que acaparó el telégrafo y el radio de dos continentes, que tuvo en suspenso la atención de millones de personas, la pelea de Max Schmelling versus Joe Louis, tal coco se desarrolló esa noche en el Yankee Stadium, va a ser exhibida al público de la Habana en el teatro Nacional el próximo día 1, es decir, el miércoles de la semana que viene.

La película reproduce en todos sus detalles esta pelea, la más sangrienta y feroz que se ha realizado entre cuatro sogas, desde hace muchos años. Una pelea en lo que los dos gigantes dieron todo lo que tenían, peleando de campana a campana, hasta que el más fuerte o el menos confiado aseguró la victoria.

El público pagó 40 pesos por sillas de ring y 3 pesos 50 centavos para ver la pelea a larga distancia. El público del Nacional la verá cómodamente a los precios habituales y gozando todos los detalles a virtud de la cámara lenta.

La empresa del Nacional no repara en gastos, para dar a su público la satisfacción de estos espectáculos, que tanto interesan al mundo entero.

LAS BODAS DE PLATA DE «LAS LEANDRAS» EN LA COMEDIA

Anoche las hermanas Arozamena y el barítono Jesús Freire, fueron aclamados en el admirable fin de fiesta.

La canción El Arroyito, de Agustín de Lara, fué un gran éxito. Freire obtuvo una ovación en la cavatina de «El Barbero de Sevilla». Y ¿hoy?

«Las Leandras», la obra que nunca se hace vieja, la obra que más ha gustado al público de la Habana en estos últimos años, se llevará hoy a la escena del Principal de la Comedia, para festejar sus bodas de plata, teniendo como principales intérpretes a las bellísimas hermanas Arozamena, las artistas de fama internacional que noche a noche cosechan los aplausos más entusiastas, secundadas en su brillante labor artística por las principales figuras de Velasco: Conchita Martino, Victoria Argota, Pedro Barreto, Bernal y Hernández.

Una agradable noticia para los espectadores: en el número de los nardos se distribuirá entre los mismos, «El billete de la Suerte». Un pedacito de billete, obsequio de Las Leandras con motivo de sus bodas de plata.

Promete ser la de hoy, una de las más grandes fiestas de arte de esta breve temporada de Velasco, de la que guardaremos por mucho tiempo inolvidables recuerdos.

No desperdicie las últimas oportunidades de ver la obra que ha agotado las localidades cada vez que ha subido a escena. «Las Leandras» ha resultado ser, además, la obra cumbre de esa serie de esas graciosísimas producciones revisteriles e interpretada esta vez por Amparo y Carmen Arozamena.

El sábado, nuevamente tendremos oportunidad de asistir al estreno de «Las tentaciones», de tanto éxito como «La camisa de La Pompadour».

Los precios de las localidades continúan a base de un peso la luneta, 60 centavos balcony y 40 butaca. Separe la suya con tiempo por el teléfono A-6737.

UN EXITO ENORME DE «SCREENO»

El domingo pasado por la noche se inauguró el emocionante y divertido pasatiempo «Screeno», dándole al público algo nuevo como espectáculo y la oportunidad de obtener el primer premio de nuestra Lotería Nacional. Todas aquellas personas que concurrieron al gran Teatro Paramount (Rancho Boyeros) y los otros teatros del interior de la Isla, el pasado domingo, tuvieron la emoción de participar en los primeros juegos de la Ruleta de la Pantalla o sea el famoso «Screeno», la última novedad de Hollywood, Broadway, Miami, Los Angeles, Montreal, etc... todas las grandes ciudades de la América, con la gran particularidad que el «Screeno» nunca altera el precio de las entradas en ningún teatro o cine donde se exhiba. El «Screeno», además de ser un pasatiempo de mucha emoción para las personas mayores, es un gran juego educativo para los menores, a los que obliga activar su mente por varios minutos. Al asistir usted a una función donde se presenta el «Screeno», además del juego usted ve las películas como de costumbre y repetimos no paga usted un centavo de más, contribuye al sostenimiento de miles de niños pobres que están bajo los auspicios de La Unión Cívica de Beneficencia.

No dudamos que muy pronto los empresarios de la Habana brinden al público la oportunidad de participar regularmente en el divertido y emocionante Screeno, como han hecho las grandes empresas de los Estados Unidos, Warner Bros., Loews, Inc., Balaban y Katz, de Chicago, Sparks Circuit de Florida y otras muchas.

(VEASE las GACETILLAS en la página DIEZ)

Paramount Pictures y los TEATROS SIGUIENTES conmemoran la muerte del
HOY
REY del TANGO
CARLOS GARDEL
NACIONAL
"LUCES de BUENOS AIRES"
"EL DIA QUE ME QUIERAS"
"LA CASA es SERIA"
VEDADO
"ORQUIDEAS NEGRAS"
"EL DIA QUE ME QUIERAS"
CINEMA
"ORQUIDEA NEGRAS"
"EL DIA QUE ME QUIERAS"
OLIMPIC
"TANGO BAR"
"EL DIA QUE ME QUIERAS"
MARAVILLAS
"MELODIAS de ARRABAL"
"ORQUIDEAS NEGRAS"
CERRO-GARDEN
"MELODIAS de ARRABAL"
"ORQUIDEAS NEGRAS"
BOHEMIA
"CUESTA ABAJO"
"TANGO en BROADWAY"
GARDEL
"CUESTA ABAJO"
"EL TANGO en BROADWAY"
ESMERALDA
"EL DIA QUE ME QUIERAS"
"CUESTA ABAJO"
REINA
"TANGO BAR"
"EL DIA QUE ME QUIERAS"
ACTUALIDADES
"EL DIA QUE ME QUIERAS"
"LUCES de BUENOS AIRES"
ROJO
"TANGO en BROADWAY"
"CUESTA ABAJO"
VERDUN
"EL DIA QUE ME QUIERAS"
"LUCES de BUENOS AIRES"
DORA
"TANGO BAR"
"ORQUIDEAS NEGRAS"
FLORENCIA
TANGO BAR
"EL TANGO en BROADWAY"
VALENTINO
"TANGO BAR"
"CUESTA ABAJO"
NORA
"CAZADORES de ESTRELLAS"
"EL TANGO en BROADWAY"
RENACIMIENTO
"ORQUIDEAS NEGRAS"
"EL TANGO en BROADWAY"
MODELO
"CUESTA ABAJO"
"TANGO BAR"
BELGICA
"CUESTA ABAJO"
VIOLETA
"MELODIAS de ARRABAL"
Paramount Pictures

MAÑANA: «EL REY DEL BATACLAN» EN EL ENCANTO

Hoy se exhibe por última vez la magnífica producción musical de la Warner, «Estrellas sobre Broadway», donde hacen su debut dos celebridades del teatro y de la radio, James Melton, tenor de potente y bien timbrada voz y simpática personalidad y Jane Froman, exquisita cantante, colaboran con ellos, Pat O-Brien, Jean Muir, Frank McHugh, Phil Regan y otros. Los precios como siempre: 30 centavos de 3:30 a 6:30 y 40 centavos después. Niños a cualquier hora 20 centavos.

Mañana, el rey de los repartos en el Rey de los espectáculos, 20th Century-Fox presenta la maravilla musical, «El rey del Bataclán», el primer gran drama musical de este año y de cualquier año. Ocho estrellas favoritas de todos los públicos intervienen en su reparto, Warner Baxter, Alice Faye, Jack Oakie, Arline Judge, Mona Barrie, Dixie Dumbard, Nink Long Jr. y las mujeres más lindas y esculturales de Hollywood. Canciones bellísimas, fascinante romance, deslumbrantes shows, bullicio, alegría, algazara, drama, sentimental y humano, usted gozará las dos horas más felices de su vida, viendo esta monumental joya de joyas.

Pronto, tres grandes intérpretes: Wallace Beery, John Boles, Bárbara Stanwyck, en una grandiosa superproducción de la 20th Century-Fox, «Un mensaje a García», basada en una de las hazañas más heroicas en los anales históricos del nuevo mundo. Boles es el temerario soldado que tiene la misión de entregar un mensaje de vital importancia del Presidente de los Estados Unidos al General García, cueste lo que cueste y en sus emocionantes aventuras le sigue Wallace Beery, un renegado con ideas de villano y corazón de héroe.

Más adelante, la suprema realización de Max Reindhard, «El sueño de una noche de verano»

DOS GRANDES PELICULAS EN EL CAMPOAMOR

Un nuevo sensacionalismo recorrerá sus nervios... una nueva fase de la tragedia de la vida y de la intensa lucha de los pobres contra la esclavitud y la miseria... Tal es algo de lo que nos ofrece al realismo del super-drama «Delirio de Grandeza», que ayer en su estreno constituyó un magnífico succés, y que hoy se repite y seguirá exhibiéndose durante toda la semana, acompañada de la exquisita y lujosa producción «La favorita», con la reina del cine Kay Francis, el apuesto galán George Brent, la vampiresa, Genevieve Tobin, Claire Dodd y John Eldredge. Barton McLane, el feroz gangster de «Contra el imperio del Crimen», realiza en «Delirio de Grandeza» una colosal creación, con la valiosa cooperación de Mary Astor y John Eldredge. Completa el programa el precioso cartón en colores «El Guajirito», la despampanante comedia «Nos tocó la lotería» con Allen Jenkins. Los precios como siempre: 20 centavos de 1:30 a 6:30 y 30 centavos después. Niños a todas horas 15 y tertulia 10 centavos.

Pronto, la deslumbrante producción musical de la Warner «Estrellas sobre Broadway», donde realizan su debut para la pantalla, dos celebridades del teatro y la radio, James Melton, tenor de potente y bien timbrada voz y simpática personalidad y Jane Froman, exquisita cantante, ídolo de la radio. Colaboran al éxito Pat O-Brien, Jean Muir, Frank McHugh y Phil Regan.

Más adelante, James Cagney, el ídolo del público de la Habana... el rey de la personalidad dinámica, en el impresionante y espectacular drama «Aguilas Heroicas», con Pat O-Brien, June Travis, Stuart Edwing, Barton McLane, Isabel Jewell y otros.

PAYRET
HOY DESDE las 2
20¢ y 30¢
LA SERIE DE "ORO NACIONAL OBTIENE OTRO GRAN TRIUNFO!
"EL SECRETO DE ANA MARIA"
Presentada por Selecciones CAPITOLIO
22,984 PERSONAS EN SEIS DIAS
han ADMIRADO esta película y la actuación de Lina YEGROS - Juan de LANDA
Ramón de SENTMENAT y el niño CHISPITA

HOY ENCANTO
Un HIT WARNER
"ESTRELLAS sobre BROADWAY"
James MELTON - Jane FROMAN - Pat O'BRIEN
Jean MUIR - Frank Mc HUGH - Phil REGAN
30 40¢
ENCANTO y RIVIERA
MAÑANA
REY DE LOS "SHOWS"
MONARCA DE LA ALEGRIA
SULTAN DE ESTRELLAS CANCIONES ESPECTACULO
RAJAH DEL ROMANCE
"EL REY DEL BATACLAN"
KING of BURLESQUE
WARNER BAXTER
ALICE FAYE DIXIE DUMBAR
JACK OAKIE MONA BARRIE
ARLINE JUDGE NICK LONG J.
Y LAS MUJERES mas LINDAS de HOLLYWOOD
Un TRIUNFO 20 Century FOX

BUFETE DE
JOSE I. RIVERO
Notario: FELIPE RIVERO
Chacón No. 52
A-8142
HABANA
Teléfonos:
M-1472

M.E.C.D. 2016

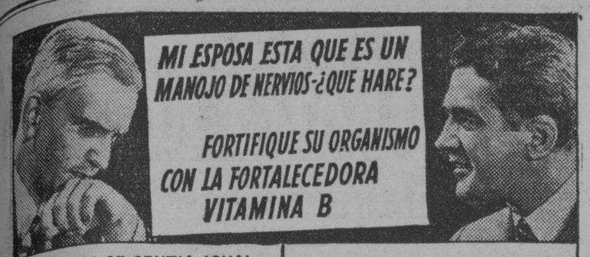

• Nuestro cuerpo tiene que recibir diariamente un nuevo abastecimiento de la Vitamina B. No podemos acumularla en exceso, y sin ella resulta la nerviosidad, el estreñimiento y la falta de apetito. Quaker Oats es rico en Vitamina B. Por eso es tan esencial para todos. Tómelo diariamente.

QUAKER OATS

Comiéndose día por día—Rinde salud y energía

CRONICA HABANERA

LA BODA DE JUARRERO SILVA. — Para el día once, a las nueve y media de la noche, está señalada en la Iglesia Parroquial del Vedado una ceremonia nupcial de alto rango.

Unirá sus destinos una simpática pareja que se halla muy bien relacionada en nuestra sociedad; la señorita Angela Hortensia Silva y López del Rincón, tan bella y tan gentil y el caballeroso joven Eugenio Juarrero y Erdmann.

Para este enlace será objeto aquella iglesia de un precioso decorado.

Ha sido encargado este trabajo a los floristas de «El Fénix» el famoso jardín donde también se hará el bouquet nupcial.

Han sido señalados los padrinos, la señora Berta Erdmann de Juarrero, madre del novio y el padre de la novia, señor Alvaro Silva.

Firmarán el pliego matrimonial como testigos por ella los doctores Luis Adan Galarreta, Juan R. de Arellano y Félix Pagés y los señores Aurelio Naranjo y Miguel A. Masvidal.

Por el novio lo harán los doctores Henry P. Carr, Eugenio Cantero, y Julio Montero, y los señores Francisco Juarrero y Paco Calvo.

LA CONFERENCIA DEL DOMINGO. — La Hispano Cubana de Cultura nos prepara para el próximo domingo una gran conferencia en el «Principal de la Comedia».

Ocupará la Tribuna el ilustre escritor del Colegio de Belén Padre José Rubinos, S. J. quien tratará el interesante tema «El Rico y el uso de la riqueza».

El día dos de Julio llegará a la Habana probablemente el insigne filósofo don José Ortega y Gasset quien tendrá a su cargo las próximas conferencias de la Hispano Cubana. Las Oficinas de inscripción de la Hispano Cubana están en la Manzana de Gómez Apartamento 329. Como es sabido, el ingreso se hace previo el pago de una cuota de entrada de $3.00 más tres mensualidades adelantadas. Un total de 6 pesos.

Para asistir a las conferencias de D. José Ortega y Gasset habrá que presentar el recibo de julio, el cual puede hacerse efectivo en la Oficina de la Institución. No se cobrarán recibos en el local de las conferencias.

FIGURAS DEL BALLET

Josefina de Cárdenas, la lindísima hija del doctor Raúl de Cárdenas y de su gentil esposa Dulce María Blanco de Cárdenas, fué una de las figuras principales de la Sonata «Claro de Luna», de Beethoven, número muy bello del ballet de Pro Arte Musical.

Felicitamos a la señorita de Cárdenas por el éxito que obtuvo.

EL BALLET DE PRO ARTE.—Un acontecimiento artístico y social.

El Ballet presentado a los socios de Pro Arte el lunes último en el Auditorium.

Un nuevo éxito para aquella sociedad que tanto hace por el arte en Cuba, y para el maestro Nicolai Yavorsky que, desplegando todas sus actividades, logró espectáculo de tanta belleza.

Los números fueron celebradísimos.

Gustó mucho el Ejercicio Plástico en el que se presentaron María Antón de Rojas, Alicia Martínez, Carola Panerai, Ada Armand, Josefina de Cárdenas, Josefina Bonnet, Berta Prieto, Olga R. Maribona, Marina Félix, Chiquitica Farnés, Chela Trujillo, Luisa Mouriño y Gloria Soto Morán.

Martha Andrews, la exquisita Martha, se anotó grandes éxitos en sus interpretaciones de «El Pilluelo», basado en el Vals Triste de Sibelius y de la Jota Aragonesa de Fentis.

También se hizo aplaudir la encantadora Carola Parerai en su Baile Bíblico de Homer Grunn.

Toda la segunda parte del programa fué cubierta por la Sonata op. 27 No. 2, de Beethoven «Claro de Luna» en la que actuaron con mucho acierto como solistas Alicia Martínez y Fernando Alonso.

Tan simpática pareja fué secundada por Josefina de Cárdenas, María Antón de Rojas, Josefina Bonnet, Ada Armand, Chela Trujillo, Olga R. Maribona, Gloria Soto Morán, Hortensia de Cárdenas, Olga Valdés de la Paz, Chiquitica Farnés, Berta Prieto, Berta Crabb, Lily Batet, Bebita Díaz Martínez, Georgina Fariñas, María Teresa Pons, Marta Alliegro, Luisa Mouriño, Marina Félix, María Antonia González Mora, Ofelia Cortina de Arango, Violeta Pérez Cubillas, Carolina Fernández de Villalta y Carmen Bernal.

Este Ballet, notable creación del maestro Yavorsky, como el resto de los números, fué acompañado por la señorita Lydia Rayneri, pianista de amplias facultades.

Entre la concurrencia que invadió la sala del Auditorium, pudimos anotar algunos nombres, ya que sería imposible hacer la reseña total de tanto y tan selecto público.

Entre las señoras recordamos.

Crucecita Maytorena de Luti, esposa del Encargado de Negocios de la Argentina.

La Condesa del Castillo.

María Dolores Machín, viuda de Upmann; Clara Marchena de Maduro, Virginia Olavarría de Lobo, Estela Broch de Torriente, Justina Monteagudo de Portal.

Laura Rayneri de Alonso.

Lizzie Morales de Batet.

Nena Velasco de González Gordon, Conchita Ribas de Chibás, Nina Cowley de Rodríguez Morini, Mrs. Clarence Mariné.

Carmen Silva de García Montes.

Graciela del Monte de Argüelles.

Beba Moya de Díaz, Cuqui Ponce de Upmann, Otila Falcón de Aurioles, Adela Quiñones de Porro, Margot Blanco de Wolf, Dulce María Blanco de Cárdenas, Maruita Machín de Luttich.

Bebita Díaz Bridgman de Rivero.

Sara Clavijo de Llano, Adolfina Fernández de Grave de Peralta, María Dolores Machín, viuda de Upmann; Cuquita Martínez de Belt, Tina Hidalgo Gato de Solís, Elena de Cárdenas de Sardiña.

Rosita Clavería de Blanco Herrera, Tessie Moreno de Rivero, Piedad Zamora de Cárdenas, Mercy López de Sánchez.

Olimpia Goizueta de Pons.

María Gastón, viuda de Ortiz; Carlota Ponce, viuda de Zaldo; Pilar Bolet, viuda de Ponce; Micaela de la Sierra de Conde, Emilia Milian, viuda de Baró; Floraida Fernández Reboul de Tolón.

Nancy Boullosa de Fonts.

Carmelina Alonso de Baró.

Nenita Abril de Baró.

Carmen Cabello de Olivares, Nena Zayas viuda de Bonnet, Isabel Mercedes Soto de Everts, Cristina Jiménez de Armand, Lita S. de Pennino, Bebita Correa de Reboredo, Hilda Fehrmann, Ofelia Coca de Sorzano, Gracia Caminero viuda de Ulmo, Conchita Mejías viuda de González del Real.

Helena Lobo de Montoro.

María Luisa Torriente de Sandoval.

Augusta de la Cova de Ramírez León, Rita Pino de Lozano, Mimí Cuadra de Lombard, Emma Cuadra de Miranda, Rosita Pina de Torres Viera, Carmen Fernández Valle de García Mon, Lydia García Mon de Martínez Pedro, Anita Ramírez Giralt de Alvarez, María Firpo de Silva y Esther Cortina de Carbonell.

María Cabezas de Solís.

Tone Oña viuda de Fonts.

Ameriquita Sevilla de Garcini, Amada Alvarez de Cid, María Luisa Gómez Mena, Sissy Durland, Carmen Martínez Pedro de Gamba, Serafina de Cárdenas de Antiga, Tina Farelli de Bovi y la señora de Marquina.

Perla Fowler viuda de Truffín.

Mary M. de Gómez Cueto.

Isis Ortiz de Aguilera, Ernestina del Hoyo de Martínez, Asunción G. de Arias, Margarita Sastre de Bonich, Mary Caballero de Ichaso, Carmelina Laurrieta de Fondon, Gracela Heydrich de Madan, Herminia Saladrigas de Terry y Tanny García Longa de Annoni.

Señoritas.

Zeida del Portal, Alicia Menocal, Nenetica García Longa, Elizarda Sampedro, Loló Vinent, Toky Montero.

Alicia Cadenas.

María Luisa de Cárdenas.

Alicia Castellanos, María Matilde y Silvia Aróstegui, Amadita y Eloisa Rodríguez Gutiérrez, Gloria, María Luisa y Beba Ortiz, Carmita, Teresa y Georgette García Montes, Rebeca Silva.

Sylvia Pujals, Lourdes Suárez, Bebé y Elita Gastón, Mercy Muñiz, Josefina Valverde, Inés y Silvia Maceo, Noemí Booth, Monadita Berndes, Concha Caramés, Estrella y Herminia López Claussó, Maritza Alonso, Pituka de Foronda, Chichita Castellanos, Grace Flemnei, Lyda y Celita Rayneri.

Alina Freyre.

Elsa Maduro.

Marina Marchena, Rosa Herrera, Mayita Juncadella, Dulce María Manzanilla, Julia Sorzano, Lolita B. Pons, Mingtoy Texidor, Corinita Aballí, Mercy Pima, Sylvia García Navas, Ada Alday, Esther Godínez, Adriana Otermín.

Maggie Dufau.

Manolita Bravo.

Mina Errasti, Ada y Berta Armand, Bercy Ramón, Margot, Ofelia y Panchita Lozano, Emma Miranda, Olga Lombard, María Ursula Ducassi, Mercy Sosa, María Antonia de Cárdenas.

Lola María y Mimí Sánchez.

Ilse y Guillermina Everts.

Aimee Fowler

Elodia y María Julia de Cárdenas, Elena Castellanos, Rosa María de Cárdenas, Graciella y Ada de Blanc, Margarita y Lucila Sánchez Oyárzum, Cristina Saladrigas, Margarita García Reyneri, Marta González Labarga, Rosa y María de los Reyes, Julia y Elvira Morales Zaldo, Elena Franca, Lourdes Caballero, María y Carmita Pérez, Marta y Berta Fontanills.

Ena Senior.

Carmelina Solís.

Fefita de Sola, Rosa Párraga, María Luisa y Alicia de Llano, Nena Suárez Carreño, Lily Batet, Esther Penabad, Caridad López Serrano Juana María Catá y Mary Morales.

OPERADA. — Acaba de ser operada con mucho éxito por el doctor Inclán, la linda niña Dora Hernández, hija de los esposos José Hernández y María Pepa Gimeno.

En el día de ayer abandonó la clínica encontrándose muy mejorada.

ELENA DE ARCOS. — Animadísimo y muy concurrido se vió el recibo de la bella y encatnadora dama Elena de Arcos celebrado en la tarde de ayer.

Recibo elegante, que tuvo lugar en la residencia de sus padres el doctor Julio A. de Arcos e Inés Romero, en el Vedado.

La señora de Arcos contraerá matrimonio el próximo jueves, con el doctor Lebredo, Catedrático de la Universidad y distinguida figura de la intelectualidad cubana.

Y con tal motivo reunió a sus amistades en este recibo, que resultó de lo más lucido.

En el comedor de la casa, en amplia mesa decorada bellamente permaneció servido un rico buffet.

Citaremos entre la concurrencia un grupo de señoras.

En primer término la madre del novio, María Sánchez viuda de Lebredo, y su hija tan gentil Margarita Lebredo de Bustamante.

La Marquesa de Tiedra.

María Vázquez de Smith, Isabel Mercedes Soto de Everts, Rosita Vázquez de Santeiro, Esperanza Solís viuda de Aguiar, Graciela del Monte de Argüelles, Ofelia Brito de Menocal.

Blanca Alvaro viuda de Arriba y su hija Fabiola, la bella señora de Botet.

Alicia Alvarez Ruellan viuda de Oliva, Nena Pruna de Martínez Ortiz, Graciella Heydrich de Madan, Elena Diago de Arellano, y la gentilísima María Pepa Catá de Herrera.

Guillermina Rasco de Rasco

Anita Vinent de Macía.

Hortensia Arroyo de Castellanos.

Clara E. del Castillo de Ferrer, Bebe Vinent de Mendoza, Conchita Ferrer de Tellaeche, Caridad Rosales de Alzugaray, Sylvia Echevarría de Mora, Julilene A. de Echevarría.

Hermes Díaz de Mesa, la interesante dama.

Clara Romero de Nicola, Choni Corral de Gómez, Berta Hoyo de Erro, Minita Becy de Mascort, y Leopoldina Solís de Hernández.

Cristina Franca de la Vega, Concepción V. de Salazar, Emma Salazar de Muñiz, Inesita Salazar de Romero, Caridad Kemp viuda de Gómez, Macusa López de Alvarez Reymunde, Elsa B. de Morejón, Sylvia Espino de Barredo, Rosa Cicero de Lebredo, Alicia Gómez de Cannavaciole, Bebita Bolívar de Andino y María Luisa Arafuce de Gou.

Ana Dolores Gómez de Dumois.

María R. Vda. de Tellaeche, Tete Blanco, Andrea Arango de Llopart, Emma B. de Muñiz, y la señora viuda de Mañach.

Cachita Abril de López Toca, Ofelia Veulens de Alvarez Artes y Conchita Gato, la encantadora señora de del Valle.

Y Matilde Ruiz de Dumois.

Señoritas:

Concha Rosales, Lolina y Maruja Cibrian, María Julia Casanova, Gloria Rasco, Lily Batet, Gloria Riquelme, Angélica y María Irene Martínez, y las encantadoras primitas Tita Medina y Marta de Arcos.

Manolita Bravo.

María León, Ninita Saenz de Calahorra, Fefa Cuesta, Adriana Otermín, Genita Noguerol, Margot Flores, Conchita Flores, Nena y Beba Corral, Lolita Rodríguez, Margot Blanco, Amada y Ana María Alvarez.

Generosa Núñez.

Hilda Lebredo.

Susanita Estrada Palma, Genoveva Estrada Palma, Evelia Cicel, Mari Claire Stocks, Ellen Hollman, Elena Ruiz Mesa, Josefina Gómez, Juilta de Cárdenas, Evelia Cicero, Angeles Tellaeche, Josefina Rodríguez Mena, y la gentil María Luisa Alvarez Ruellan.

Asunción Yanez.

Y completando la relación de las señoritas Julieta de Cárdenas, tan bella.

Con la gentilísima Elena de Arcos hacían los honores de la casa tres amables damas, Inés Romero de Arcos, Macusa Romero de Medina y Minina Romero de Echarte.

BAUTIZO. — Santiago, Segurola y Juliá, gracioso niño hijo del doctor Santiago Segurola y de su gentil esposa Sofía Juliá, recibió las aguas bautismales en días pasados.

El acto tuvo efecto en la Iglesia de San Juan de Letrán actuando de padrinos la respetable dama María Beuol viuda de Zorrilla y el doctor Marcelo Segurola.

LA COMPAÑIA VELASCO.—Grande fué el éxito que obtuvo anoche la compañía Velasco, que desde la semana última viene actuando en el escenario del «Principal de la Comedia».

Para esta noche se anuncian las Bodas de Oro de Las Leandras, tomando parte las Hermanas Arozamena, tan aplaudidas.

Se regalará el billete de la suette entre los asistentes.

La empresa del «Principal» ha dispuesto paar el sábado próximo una fiesta de gala, llevándose a escena la notable obra «Las Tentaciones».

VIAJEROS. — El jueves próximo embarca en el «Peten» para Nueva York, de donde seguirán viaje a Europa en el «Nomandie», el señor Vicente A. de Castro, ingeniero jefe de la Compañía Petrolera Shell Mex, su esposa María Jones, la culta directora del Conservatorio Internacional y su hijo Vincent.

Se proponen visitar Inglaterra y otros países hasta Budapest, y concurrirán en ruta a los festivales de música de Beyreuth y Salsburgo.

La señora Jones de Castro asistirá a cursos especiales en renombrados centros musicales de Londres, Viena, Leipzig, y París.

—En el vapor «Oriente» ha regresado a nuestra capital tras larga ausencia la bella señora Terita Diez de Peláez con sus hijos Alice, José Miguel y Roberto. La interesante hija del doctor Miguel B. Díaz, reside en Nueva York desde hace algún tiempo.

—El domingo han embarcado para los Estados Unidos las distinguidas señoritas María Luisa y Pilar Tonarely.

También salió en el mismo vapor la encatnadora señorita Alicia González del Real y Mejías, figurita de nuestro mundo elegante, que disfrutará una temporada en Miami.

DEL CLUB FEMENINO.—El Club Femenino de Cuba, institución de prestigio, organiza un gran banquete para el día dos de julio un magno banquete en honor de las mujeres postuladas para senadoras, y representantes por todos los partidos políticos en las últimas elecciones.

Trátase de un magnífico acto con el cual quiere celebrar el Club Femenino de Cuba el hecho de haber tomado parte la mujer por primera vez en nuestra historia, en los comicios, bien pasiva, bien activamente.

El banquete tendrá lugar por la noche en el roof del Hotel «Plaza».

Para adherirse al mismo pueden dirigirse las personas interesadas en las oficinas del Club Manzana de Gómez número 242.

El doctor José Manuel Cortina, ilustre Secretario de Estado, hará el resumen del homenaje.

(Continúa en la página NUEVE)

ONOMASTICO

Está de días hoy, y nos complacemos en saludar, la señora Juana María Rodríguez de Escoto, hermana del querido compañero César Rodríguez Presidente de la Asociación de Reporters de la Habana.

Un día feliz le deseamos.

Dr. HUMBERTO FAZ TABIO

Especialista en ENFERMEDADES DE NIÑOS

CALZADA No. 90 entre PASEO y A. VEDADO — CONSULTAS de 3 a 5 P. M — Teléfono F-2679

¡Pepsodent deja los dientes limpios y deslumbradores!

ELIMINANDO la capa pegajosa que cubre los dientes, llamada "película," la Pasta Dentífrica Pepsodent revela el esmalte blanco y limpio de la dentadura. Además, Pepsodent pule los dientes y les da un brillo deslumbrador.

Ese resultado excepcional se debe a un material de limpiar y pulir especial, de doble acción, que sólo se halla en la pasta Pepsodent. Ningún otro dentífrico lo contiene. Por esto es que ninguna otra pasta puede producir los mismos resultados que Pepsodent.

Pida hoy un tubo de muestra gratis de Pepsodent, suficiente para diez días, y verá cuánto difiere de las pastas dentífricas comunes. Al cabo de unos días, sentirá más limpios sus dientes. Brillarán más. Estarán más sanos.

Muestra Gratis

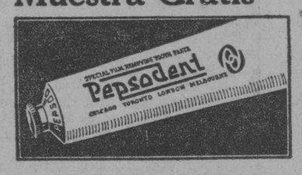

The Pepsodent Co., 919 No. Michigan Ave., Chicago, Ill., E. U. A.

Sírvanse enviarme gratis un tubo de Pasta Dentífrica Pepsodent para diez días. Les remito 2 cts. en sellos de correo para el porte.

Nombre .....

Dirección..... *Ciudad*.....

4-1-P

Hoy celebra su onomástico la bella señorita Juana María Sánchez y Pérez a la que deseamos muchas felicidades

NOTA DE DUELO

En su residencia de la Avenida de Presidente Gómez, rodeado del cariño de los suyos, dejó de existir el lunes, a temprana edad, nuestro estimado amigo el señor Juan Blanco Valdespino, a consecuencia de un violento ataque de uremia, que no pudieron vencer los auxilios de la ciencia, ni los solícitos cuidados que le prodigaron sus familiares.

El señor Blanco era muy apreciado por cuantas personas lo conocían; perteneció al giro de comisiones, disfrutando entre el comercio, del mejor concepto. Deja en el mayor desconsuelo a su viuda la bondadosa señora Josefa Martínez de Blanco y a sus cuatro hijos, a los que damos el más sentido pésame por tan dolorosa pérdida, que hacemos extensivo a todos los dolientes. En la tarde del martes se efectuó el entierro del infortunado Juan, viéndose muy concurrido.

Descanse en paz.

Manchas en la Honra y Manchas en la cara

Deben borrarse dentro de lo posible. Una mancha en la honra es denigrante y difícil de borrar. Pero las manchas en la cara, las pecas, barros, granos, paño, etc., que tanto afean el cutis se borran fácilmente con el **Ungüento BLANCO Y NEGRO** usado en combinación con el **Jabón Facial BLANCO Y NEGRO.** Este famoso tratamiento de belleza se garantiza incondicionalmente.

Use Pastillas PENETRO para la tos

Ungüento **BLANCO Y NEGRO**

VINO Y JARABE DE DUSART

al lactofosfato de cal

El Jarabe **sostiene** a la madre **fortifica** al niño

El Vino se receta en los casos de **anemia** en el periodo de **convalecencia**

El Lactofosfato de Cal contenido en estas preparaciones es el mas poderoso de los reparadores

DE VENTA EN TODAS LAS FARMACIAS

ACADEMIA DE CIENCIAS MEDICAS, FISICAS Y NATURALES DE LA HABANA

†

E. P. D.

EL DOCTOR

Atanasio Hernández Izaguirre

ACADEMICO ELECTO

HA FALLECIDO

Y dispuesto su entierro para hoy, miércoles, a las cuatro y media de la tarde, los que suscriben, invitan a los señores Académicos para que se sirvan acompañar el cadáver, desde la calle 27, esquina a B, Vedado, hasta el Cementerio de Colón, favor que agradecerán.

Habana, 24 de Junio de 1936.

DR. JOSE A. PRESNO, Presidente. — DR. RAIMUNDO DE CASTRO, Secretario.

†

E. P. D.

EL DOCTOR

Atanasio Hernández é Izaguirre

HA FALLECIDO

Y dispuesto su entierro para las cuatro de la tarde de hoy, miércoles, los que suscriben, hijos, hija política y demás familiares, invitan por este medio a acompañar su cadáver, desde la casa mortuoria, calle 27, esquina a B, Vedado, hasta el Cementerio de Colón, favor que agradecerán profundamente.

La Habana, 24 de Junio de 1936.

Atanasio, Arístides, Leonel y Gladys Hernández y Rivera; Margarita Sorzano de Hernández; María de los Angeles Suárez; Dr. Leonardo Sorzano Jorrín; Armando del Pino; Dr. Domingo Hernando Seguí.

UNIVERSIDAD DE LA HABANA

†

E. P. D.

EL DOCTOR

Atanasio Hernández é Izaguirre

PROFESOR TITULAR DE LA ESCUELA DE FARMACIA

HA FALLECIDO

Y debiendo celebrarse el acto de su entierro a las 4 p. m. de hoy, miércoles, los que suscriben, en nombre de la Universidad de la Habana y del suyo propio, ruegan al profesorado, alumnado y personal administrativo de la misma, se sirvan acompañar su cadáver, desde la casa mortuoria, calle 27, esquina a B, Vedado, hasta el Cementerio de Colón, favor que estimarán.

La Habana, 24 de Junio de 1936.

Dr. Rafael Biada y Dini, Comisionado P. S. — **Dr. Adolfo Raphel,** Secretario General.

UNIVERSIDAD DE LA HABANA
ESCUELA DE FARMACIA

†

E. P. D.

EL DOCTOR

ATANASIO HERNANDEZ E IZAGUIRRE

CATEDRATICO TITULAR

HA FALLECIDO

Y dispuesto su entierro para las 4 p. m. de hoy, miércoles, sus compañeros de Escuela, ruegan a los demás profesores y a sus alumnos, que acompañen su cadáver, desde la casa mortuoria, calle 27 esquina a B, Vedado, hasta el Cementerio de Colón, favor que agradecerán.

La Habana, 24 de Junio de 1936.

Dres. Teodoro Johnson y Anglada (Decano), José P. Alacán, Celestino García Morales, Rosa T. Lagomasino, Ildefonso Bernal, María Amelia Mesa de Ponce, José Capote Díaz, Alicia Martínes, María Lagomasino, Armando y Silvia Alacán, Rosa Rodríguez Bravo, Margarita Pitaluga, Ernesto Trelles, Alfredo Mazzuchelli y Raúl Romero.

FUNERARIA DE PRIMERA CLASE

ALFREDO FERNANDEZ

SAN MIGUEL 63 — TELEFONO A-6348

M.E.C.D. 2016

DIARIO DE LA MARINA

Fundado en 1832.
Dirigido hasta 1919 por D. Nicolás Rivero y Muñiz.
Oficinas y Talleres: Prado 103, Habana.—Representante en New York: Joshuá B. Powers Inc. 220 E. 42nd. St.
Director actual: José L. Rivero.

Editado por la Cía. DIARIO DE LA MARINA (S. A.) cuyo programa consiste «en la defensa de los intereses generales y permanentes de la Nacion cubana, de los especiales de la Colonia española establecida en la misma y de la unión y armonía entre los diversos elementos que conviven en el país». Art 1º de los Estatutos.

Teléfonos

Dirección	M-3577
Administración	M-7911
Suscripciones	M-7911
Quejas	M-7911
Clasificados	M-7915
Jefe Redacción	M-1287
Redacción	M-7913
Sports	M-7913
A. Guanabacoa	XO-1584

PRECIOS DE SUSCRIPCION AL «DIARIO DE LA MARINA»

Habana y Provincias

Mes	$ 1.20
Trimestre	3.25
Semestre	6.25
Año	12.00

Extranjero

Trimestre	$ 4.25
Semestre	8.00
Año	15.00

Edición Dominical (Para el extranjero solamente)

Semestre	$ 3.00
Año	6.00

EDITORIALES

Una derogación procedente

POR ministerio de la ley, las compañías de servicios públicos son constantemente inspeccionadas por el Estado, que, al efecto, tiene funcionarios de su confianza destacados cerca de ellas. Esos funcionarios, aunque designados por el Gobierno, habían sido siempre pagados por las compañías, mediante el reintegro correspondiente.

Recientemente, bajo la presidencia del Dr. Barnet se promulgó el decreto 827, de 5 de abril de 1936, por el que se dispuso que ese reintegro quedase sin efecto y fuese el Estado el que abonase el importe de esos gastos de inspección.

¿Cuál era el espíritu de esa resolución? ¿Cuáles sus consecuencias para el erario público?

Para derogar el reintegro se alegó que, desde el momento que las compañías eran las que abonaban los haberes, bastante crecidos por cierto, de esos inspectores, éstos pasaban de hecho a la condición de funcionarios, no del Estado, sino de las aludidas compañías, por lo cual no se hallaba garantizada la imparcialidad de su actuación. El decreto derogatorio tenía, pues, por objeto suprimir todo nexo entre las compañías de servicios públicos y los inspectores designados por el Gobierno, a fin de que éstos no se considerasen nunca obligados con aquéllas y desplegasen todo su celo en favor de la Administración.

En el orden económico el decreto en cuestión suponía para el Estado un desembolso de cerca de quinientos mil pesos al año, en circunstancias en que la hacienda pública dista mucho de ofrecer un estado satisfactorio, como lo demuestra el hecho de que el presupuesto aconsejado por el Ejecutivo sólo es de poco más 73 millones de pesos, mientras que el soñado por la provisionalidad pasaba de 84.

Atendiendo a esta última consideración, que, sin duda alguna, es muy de atenderse, el Senado ha impartido su aprobación a un proyecto de ley derogando el decreto antes mencionado y disponiendo, por tanto, que queden de nuevo en vigor los reintegros de las compañías de servicios públicos al Tesoro, por concepto de servicios de inspección.

Balanceadas las razones aducidas, primero para derogar los reintegros y ahora para declararlos vigentes, pesan más en los actuales momentos las segundas que las primeras. Es evidente que con un sentido estricto de justicia, los sueldos de los inspectores debiera pagarlos exclusivamente el Estado, puesto que son funcionarios del Estado, rinden sus servicios a éste y no deben tener vínculos ni directos ni indirectos con las compañías. Por otra parte, no parece lo más justo que se hagan pagar a estas empresas servicios que tienen por finalidad fiscalizar sus actos y que en muchas ocasiones son contrarios a sus intereses materiales.

Pero estos argumentos no son todo lo fuertes que a primera vista parecen, si se los compara con los que existen en contra. En primer término, se trata de un servicio que toca al Estado cumplir, pero que es **causado** por la existencia de las compañías. Es, pues, lógico, que si son ellas las que **determinan** la función, sean también las abonantes del gasto que esa función implica. En segundo término, el hecho del pago no implica un nexo entre los inspectores públicos y las compañías, pues no son éstas las que pagan directamente a aquéllos, sino el Estado, que es reintegrado posteriormente. Y, por último, las designaciones las hace exclusivamente el Gobierno, sin que en ellas intervengan para nada las compañías.

Si a todas estas razones de carácter social, se añade la de carácter económico que ya dejamos apuntada, tendrá que llegarse forzosamente a la conclusión de que es procedente la ley del Senado derogando el decreto 827 de 5 de abril de 1936.

Lo que debe hacerse es vigilar estrechamente la labor de los inspectores, a fin de garantizar su honradez e imparcialidad en todas las funciones inherentes a sus cargos. La circunstancia del reintegro no crea ninguna obligación por parte de los inspectores oficiales respecto de las compañías de servicios públicos donde están destacados. A pesar del reintegro éstos pueden y deben mantener su independencia y la mantendrán si son funcionarios rectos y cumplidores de su deber.

Espíritu de libertad y convivencia

ASPIRO a que todos los sectores vengan a luchar; no importa que me combatan; quiero la crítica justa y razonada».

Así dijo a la prensa el Presidente de la República. Estas palabras confirman el amplio espíritu de libertad, de democracia y de convivencia que ha tenido especial empeño en recalcar en todas las ocasiones propicias desde su Mensaje al Congreso. Una de las causas principales que trajeron aquella etapa dictatorial tan trágica y tan desastrosa para la República fué el insensato empeño en extirpar todo derecho de oposición, de fiscalización y de censura. Surgieron entonces el elogio obligado sin valor objetivo de ninguna clase; la lisonja hipócrita y desmesurada; el silencio forzado. Vino aquella mordaza de la censura periodística, que tanta hostilidad oficial y tanta persecución costó a los que no se avinieron a someterse al coro de loas unánimes y mentidas a la dictadura. Nacieron aquella vergonzosa cooperación, aun de los partidos oposicionistas con el Gobierno y aquella sumisión del Congreso a cuanto indicaba y a cuanto hacía el Ejecutivo. Brotaron de aquí los atropellos, los desmanes oficiales y la situación insostenible que trajo consigo necesariamente, la desesperada revolución. Es esta una secuela inevitable en los pueblos civilizados, cuando el que habla y el que manda es solamente el Gobierno y cuando al pueblo, que no puede dialogar con él, le toca solamente obedecer. Entonces todos los derechos se concentran en los gobernantes. El pueblo no tiene más que deberes.

El actual Presidente de la República, doctor Miguel Mariano Gómez, no quiere de ningún modo, que se repita esa triste historia. No en vano la combatió ahincadamente. Desea que los diversos sectores del pueblo y de la opinión pública digan en voz alta lo que piensan y lo que sienten, aunque signifique censura a su actuación. Anhela que los ciudadanos no ahoguen sus quejas y sus protestas, porque conoce los venenosos fermentos que entonces van acumulándose en los cenáculos clandestinos, en las hojas volanderas sin pie de imprenta, en las agrupaciones celulares, en los conciliábulos conspiradores. Estar en contacto aun con los que le combatan, para que las pugnas, dentro de la ley, se oreen y se encaucen hasta los supremos intereses de Cuba, es uno de los más vehementes afanes del Dr. Miguel Mariano Gómez.

El sabe bien que un Estado no puede subsistir sin diversos grupos políticos que recojan los distintos matices de la opinión. Reprimir y asfixiar a los que militan en el campo contrario es mutilar mortalmente a la República.

Por eso el actual Presidente ha llamado tan repetidamente, aun a aquellos Partidos que se abstuvieron de participar en la contienda electoral y aun a los que se colocaron en situación de desterrados. Por eso, para probar la sinceridad de sus propósitos y para facilitar la anhelada convivencia de todos en cuanto atañe a la paz, a la quietud y al bienestar de Cuba, se apresuró a exponer al Congreso, en cuanto tomó posesión de su cargo, la fórmula de la más amplia amnistía que, sin peligro mortal del bandidaje disfrazado de revolución y de la anarquía, se pudiera conceder.

Ante tan franca y tan decidida voluntad de gobernar con todos, de conocer las aspiraciones de todos, aun de quienes le señalen lo que ellos estimaren errores y desaciertos, sería, a la verdad, terca obstinación, la de aquellos que persistiesen en mantener un aislamiento inmotivado, improcedente y estéril. Se comprende y se explica una actitud de esa naturaleza cuando un Gobierno cierra al adversario todas las puertas para hablar con él y entenderse con él, y cuando le impone condiciones que, por sí solas, obligan a la protesta, al alejamiento y a la hostilidad. Pero cuando un Jefe de Estado es el primero y el más empeñado en tender a dicho adversario el cable de un contacto noble, digno y patriótico, cuando un Jefe de Estado es el que le invita sinceramente a fiscalizarle y a combatirle con las armas de una oposisión legítima, tan enérgica como serena, entonces, si se obstina en cerrar los oídos el adversario se convierte en enemigo sistemático y el tesón político en vituperable terquedad.

QUISIERA ESTAR SOLO EN EL SUR

...Quizá mis lentos ojos no verán más el sur
de ligeros paisajes dormidos en el aire,
con cuerpos a la sombra de ramas, como flores,
o huyendo en un galope de caballos furiosos.

El sur es un desierto que llora mientras canta
y esa voz no se extingue como pájaro muerto,
hacia el mar encamina sus deseos amargos
abriendo un eco débil que vive lentamente.

En el sur tan distante quiero estar confundido;
la lluvia allí no es más que una rosa entreabierta,
su niebla misma ríe risa blanca en el viento,
su oscuridad, su luz, son bellezas iguales.

Luis CERNUDA

Al Margen de la Historia

LA HISTORIA SE REPITE

PARA la reina Victoria de Inglaterra, su primogénito, Eduardo, Príncipe de Gales, era «un muchacho indiscreto a quien no se podían confiar los asuntos del Estado». Y ya bordeaba los cincuenta años el heredero del Trono y todavía su egregia madre se mostraba reacia a ponerlo al corriente en los complicados problemas del imperio.

Eduardo, bonachón y dulce, afable y simpático, no hizo jamás la más ligera protesta. Vivía tranquilamente, sin preocupaciones de ninguna especie, y cuando viajaba por Francia—en cuyas playas y casinos dejó recuerdos inolvidables—se sentía feliz.

Victoria, por su parte, recordaba eternamente a su esposo, aquel príncipe alemán que supo permanecer en las sombras, luchando con la incomprensión del pueblo británico que nunca lo quiso bien. Para la gran reina, Alberto fué «el mejor de los maridos y el más caballeroso de los hombres». Honraba su memoria hasta la exageración, y siempre que se reunía con sus hijos, les hablaba largamente de las altas virtudes del príncipe.

Apenas falleció su esposo, Victoria se alejó de la vida social. Aquel aislamiento llegó a preocupar a los ingleses, y algunos se permitieron decir: «Si no quiere reinar, que no reine; pero no puede privarnos de ver a nuestro soberano. Que abdique. Tiene bastantes hijos, y su primogénito, Eduardo, aceptaría de buen grado la corona imperial...» Sin embargo, los poetas y los espíritus cultivados reconciliaron a Victoria con el pueblo. Se hablaba de «La viuda de «Windsor» con respeto y veneración. Aquel alto ejemplo de la reina-emperatriz era muy del gusto de la sociedad londinense, tan pagada de su moral y de sus costumbres hogareñas...

Un buen día, Eduardo, Príncipe de Gales, fué citado a declarar en un juicio de divorcio. El escándalo fué monumental. Poco tiempo después, se mezcló su nombre en un suceso ocurrido en cierta partida de «baccará». Entonces, la alta sociedad y el pueblo hicieron causa común. «¿Es posible—dijeron—que el futuro rey, el hombre que debe velar por el mas estricto cumplimiento de las leyes, tenga íntima amistad con los tahures...?» Y la ola de la impopularidad envolvió el nombre, respetado hasta aquel momento, del heredero del trono.

Pero el príncipe cayó enfermo. El tifus lo puso al borde de la tumba. Y se produjo la reacción. Los ingleses, simples y sentimentales, corrieron a los templos para rezar por la salud de Eduardo. Y cuando éste se presentó en público por primera vez, recibió la más grande ovación de su vida. Los conservadores, que habían llegado a vaticinar la caída de la monarquía, exclamaron: «Esa fiebre maligna ha salvado a la casa reinante».

Al morir la reina Victoria, nadie creyó que Eduardo pudiera hacer un buen papel. Eran muy grandes los prestigios de la madre para que el hijo, corto de talento, según sus detractores, tímido y apocado, y, sobre todo, desconocedor de los grandes problemas del imperio, la sucediese dignamente. Y en torno del nuevo monarca se hicieron los más diversos comentarios, sin que una sola voz se alzara para predecir días de ventura y de grandeza.

Pero Eduardo VII fué un gran rey. «Aquel gordito vestido de rojo» —como dijera cierto periodista observador—supo adaptarse a su nueva situación. Y a pesar de los gestos inoportunos del kaiser—«su ilustre sobrino»—y de las complicaciones que hubo en la política europea durante su reinado, con tacto exquisito supo orillar todas las dificultades.

Y ahora ante el caso de Eduardo Octavo, ¿no ocurre algo parecido? ¿Quién iba a pensar que «Eddie», el príncipe más divertido de la tierra, el viajero infatigable, el jinete infortunado, el bailarín impenitente, el «chiquillo sin aplomo», sería un verdadero rey, digno sucesor de los grandes monarcas británicos...? Sin embargo, la realidad lo ha demostrado. El soberano actual de la Gran Bretaña se conduce con una discreción admirable, y los propios enemigos del régimen tienen que reconocer que Eduardo VIII es «una esperanza legítima del imperio»...

José Sánchez Arcilla.

LA NOTA COMICA

—Sí, querida, he sido demorado en la oficina.

(Berliner Illustrierte,)

INVESTIGANDO

Por Roseñada

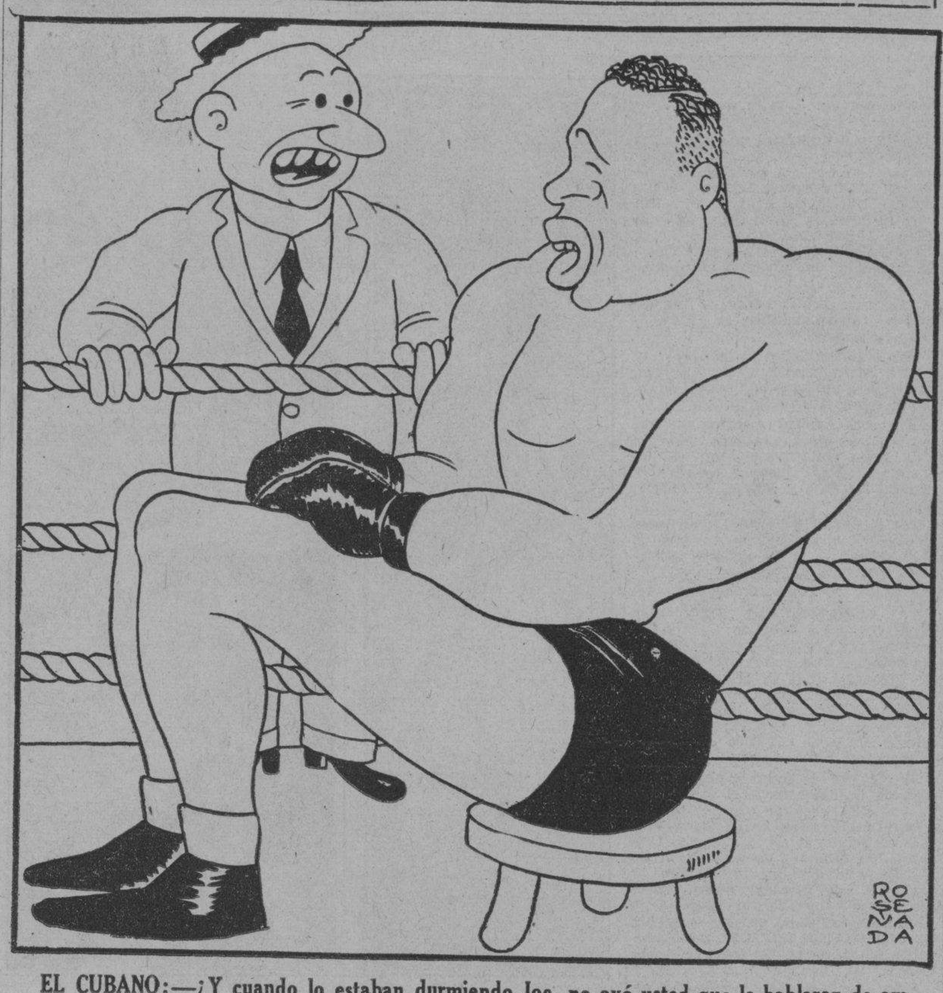

EL CUBANO:—¿Y cuando lo estaban durmiendo Joe, no oyó usted que le hablaran de amnistía... Constituyente...?

TRAYECTORIA Y TRAGEDIA DE LA BURGUESIA CUBANA EN EL SIGLO XIX

Una conferencia de A. S. de Bustamante y Montoro, en el Ateneo de Cienfuegos

ANTONIO Sánchez de Bustamante y Montoro, el joven y distinguido intelectual cubano, dió el pasado domingo una conferencia en el teatro «Luisa», de Cienfuegos, bajo los auspicios del Ateneo de esa ciudad, que preside otra destacada figura de las letras cubanas, el doctor Pedro López Dorticós.

Examinó el señor Bustamante y Montoro, con pulcra y sugestiva palabra, el camino que siguió la burguesía cubana en el siglo pasado, desde sus primeros vagidos de conciencia de clase, hasta que alcanzó, con la independencia, la plenitud de sus derechos civiles y políticos, aunque no la plenitud económica, pues el drama de esa clase social fué precisamente el haberse atomizado y prácticamente destruído en las largas luchas independentistas. Analizó el conferenciante, con mucha precisión, las diversas etapas que recorre la burguesía cubana en el campo político durante la anterior centuria: Anexionismo, Reformismo, Autonomismo y Separatismo. Cada una de ellas implicó un nuevo paso hacia el fortalecimiento de la conciencia nacional. Terminó con algunas consideraciones sobre el momento presente, señalando cómo pueden apilarse, con gran provecho, en esta hora, muchas de las lecciones que nos enseña la historia de nuestro dramático siglo XIX.

La presentación del conferenciante ante el público cienfueguero la hizo nuestro estimado compañero de redacción, Dr. Francisco Ichaso, en las siguientes palabras:

*

Señoras y señores:

A la generosidad intelectual del «Ateneo» debo esta nueva visita a Cienfuegos y esta segunda comunicación en el término de poco más de un mes, con aquella parte de su pueblo más sensitiva a todo aviso de cultura. Y ha de ser más satisfactorio para vosotros y para mí este encuentro de ahora, porque no os traigo, como en vez anterior, la obra muerta de mis especulaciones literarias, sino la obra viva de un hombre. Ese hombre es Antonio Sánchez de Bustamante y Montoro.

Quiso el «Ateneo» que yo lo presentase a vosotros, por esa actitud irónica del espíritu que consiste en invitar al diálogo sobre lo que nos es conocido, bien para la fruición de las finas compulsas, bien para poner a prueba, discretamente, el conocimiento de los demás. Todos vosotros conocéis a Antonio Sánchez de Bustamante y Montoro, y lo conocéis admirativamente. Holgaba, pues, en rigor, este además introductorio. Sin embargo, yo he aceptado el presentarlo. ¿Sabéis por qué? En primer término, porque nunca rehuso ser el segundo en ese juego civilizado de la ironía. Y en segundo término, porque me parece de pésimo gusto rechazar estas convenciones, que hacen menos áspera la vida y que, en este preciso caso, me proporcionan el placer de conversar nuevamente con vosotros y de decir en alta voz lo que pienso acerca de una de las más destacadas figuras de la intelectualidad cubana de la hora presente.

*

Dos poderosas gravitaciones determinan culturalmente a nuestro conferenciante de esta mañana. Ambas van implícitas en esos dos apellidos que Antonio Sánchez de Bustamante y Montoro lleva, desde la edad responsable, con altísima dignidad. «Nobleza obliga», se decía antaño para imprimir a la preclaridad de la sangre un sentido austero de deber, en lugar de un sentido arbitrario y abusivo de privilegio. Y esto que ayer se predicaba de la sangre, puede predicarse en todos los tiempos del simple legado patronímico. Hay apellidos que obligan. Antonio Sánchez de Bustamante y Montoro tiene la conciencia de la seria responsabilidad intelectual que le llega por ambas ramas de su estirpe.

Ella determina, tal vez, su vocación y su niñez severamente disciplinada, cuyos rasgos matizan el alba de su estilo, el de su vida y el de su obra. Puedo hablar así, porque he tenido la fortuna de asistir, unas veces de lejos, otras de cerca, a ese interesante espectáculo humano que es la evolución intelectual de Bustamante y Montoro. En la edad del despliegue vegetativo, del deporte y de la disipación frívola, este hombre leía a los filósofos alemanes en su idioma, se interesaba en todas las formas del puro conocer, ejercitaba su mente en las más arduas disciplinas filosóficas, gastaba, en suma, sus horas aprendiendo mejor que viviendo. A punto estuvo de intoxicarse con el saber recalentado de los libros, que ha de completarse siempre con el saber crudo y directo, tomado cotidianamente a la vida. Así se comprende que en su primera juventud produjese ya un libro de tan noble ambición intelectual y de tan riguroso porte como su «ensayo de valoración» sobre Stammler, que le valió el ser designado miembro correspondiente de la «Sociedad de Filosofía del Derecho de Berlín», honor altísimo, tanto más calificado cuanto que el recipiendario no había llegado aún a la treintena.

*

La tarea intelectual de Bustamante y Montoro en sus primeros años, se caracteriza ya por una seriedad y una exigencia que ha de marcar para siempre su obra. Pero se resentía entonces de un exceso de influencia libresca. El autor, no obstante su juventud, vivía más en los libros que en la vida. Su estilo no era un «estilo de palabras»—para usar la sugestiva clasificación del mexicano Villaurrutia—pues siempre huyó de las galas verbales y del lugar común distinguido; pero tampoco era un «estilo de hechos», que es la aspiración máxima de todo escritor. Era, a lo sumo, un «estilo de conceptos» y esto daba a su prosa cierta rigidez y cierta adusta frialdad, que él mismo, con leal autocrítica, fué el primero en reconocer.

No tardó Bustamante y Montoro en realizar ese viaje de los libros a la vida, que es el gran viaje de todo escritor. Y ese viaje, como aquel de José de Maistre «alrededor de su cuarto», lo llevó a cabo en el recogimiento subsiguiente a una dolorosa crisis espiritual. A la primera fricción seria con la vida, el joven estudiante de filosofía encuentra y palpa al hombre que lleva en sí, y este autodescubrimiento ha de implicar una profunda transformación en las futuras actividades de su espíritu. Al despedirse del puro «hombre de letras» para ser «hombre de hombres», en el sentido cabal y agónico de esta expresión unamunesca, comienza Bustamante y Montoro a interesarse en el hecho social. Consecuencias de este interés—que adviene pasión por los vínculos de sangre y de entrañable cariño que le unían a su abuelo don Rafael Montoro—son sus primeras pesquisas en el movimiento autonomista, del cual fué mentor filosófico y principal animador político su ilustre antecesor. Bustamante y Montoro no va al autonomismo sólo por una curiosidad erudita o por un simple ánimo reivindicador, sino porque ve en él un mensaje de madurez y de sabiduría políticas que no puede, imparcialmente, desestimarse. Sus indagaciones sobre aquella actitud histórica, su examen objetivo de ella y su filiación filosófica destruyen la vulgar creencia—arraigada aun en hombres que se dicen cultos—de que el autonomismo fué una postura conformista y cómoda, y ponen de relieve el carácter rigurosamente histórico de aquel movimiento, que en lo filosófico derivaba de la derecha hegeliana y en lo político del liberalismo europeo. En su luminosa conferencia sobre «La ideología autonomista», leída en el «Lyceum» de La Habana, Bustamante y Montoro señala los orígenes del autonomismo en el espíritu del Pacto del Zanjón, a partir del cual Cuba comienza propiamente su vida como nación, pese a la dependencia política de España, pues el verdadero sentido de la Guerra de los Diez Años fué el de crisol de nuestra nacionalidad. En función de esa nacionalidad naciente, surge, según la fina observación de Bustamante y Montoro, el partido Liberal Autonomista.

La circunstancia de que el separatismo superase, al cabo, el autonomismo y barriese, con su ímpetu bélico, sus estructuras, no resta trascendencia ni ejemplaridad histórica a aquel movimiento. El propio Sanguily, no obstante su posición revolucionaria, reconoció la eficacia que tuvo la prédica autonomista aun para la forja de la conciencia insurreccional. Bustamante y Montoro ha señalado—muy certeramente, a mi juicio—la verdadera finalidad del autonomismo, al definirlo como «el movimiento cubano más enérgico hacia lo que podríamos llamar la independencia en la historia, en tanto que la Revolución Libertadora fué exclusivamente un movimiento hacia la plenitud política».

Claro que el triunfo es siempre la más valedera razón histórica y el triunfo fué, en definitiva, del separatismo de Martí y no del autonomismo de Montoro. El error de los autonomistas fué, a mi juicio, sobrevivirse a su tarea y apasionarse de tal modo por su tesis que prefirieron dejarse arrastrar por la revolución, antes que incorporarse a ella. En eso pecaron de excesiva lealtad a sus principios políticos y filosóficos, sosteniendo la consigna de «no revolución» a las puertas mismas de la revolución.

Pero lo que, en fin de cuentas importa—y esto es lo que Bustamante y Montoro ha hecho de modo notable con el autonomismo—es fijar históricamente todo movimiento político, económico o social, independientemente de las simpatías o antipatías que nos inspire. Ningún hombre honrado podrá negar la veracidad de este paralelo entre el separatismo y el autonomismo: «Son dos modos distintos de elevarse sobre la limitación colonial a las plenitudes del Estado; dos métodos que disienten tácticamente para colaborar a una finalidad común; jamás podrá comprenderlos quien los conciba como actitudes antitéticas». Estas palabras son de otro ensayo de Bustamante y Montoro, «Arquitectura del destino cubano», su contribución al Homenaje a Varona. En él pone de manifiesto el joven pensador las proyecciones dinámicas de aquella sólida construcción histórica que fué el autonomismo, aplicando su doctrina de la «plenitud nacional» al actual momento, preñado de ansias tectónicas, que vive otra vez nuestro pueblo y que está bajo dolorosa amenaza de frustración precisamente por aquella inmadurez de nuestra conciencia cívica que tanto preocupaba a los autonomistas.

Me he detenido en este aspecto, verdaderamente considerable, de la obra de Bustamante y Montoro, porque ya todo él está grávido de ese vitalismo que el escritor requería con toda urgencia para integrarse, y porque sus indagaciones en el autonomismo son las que le han llevado a estudiar el papel de la burguesía cubana en nuestro dramático siglo XIX, que es justamente el tema de su conferencia de hoy.

Toda la labor reciente de Antonio Sánchez de Bustamante y Montoro—y entre ella hay que citar muy en primer término su original y penetrante ensayo «Supervivencia de Lope de Vega», escrito con motivo del Tricentenario—está ya cálida y húmeda de trasiegos vitales. Su estilo no ha perdido corrección ni tersura, pero ha ganado, en cambio, en vibración y fluidez. No tiene ya la temperatura de los libros, sino la de los hombres. Los que alguna vez temimos que Antonio Sánchez de Bustamante y Montoro se congelase en el clima de las bibliotecas, vemos hoy, con satisfacción, que el escritor se despoja cada día más de lo erudito, para entrar desnudo en lo vital.

Claro que esto no es propugnar el triunfo de la vida sobre la razón, que con tan santo horror señala Huizinga como una de las bárbaras características de nuestro tiempo, sino propender a un sano equilibrio entre ambas. Nada más lejos de nuestra actitud que aquella responsabilidad romántica que todo lo fiaba a la inspiración y a la virtud innata del hombre. Nada se improvisa en la vida, ni la vida misma. Aspiramos sencillamente a que el saber erudito se ponga al servicio del hombre, en vez de ser éste el que se someta a su servidumbre.

El «caso» de Bustamante y Montoro, a quien en seguida váis a oír, es el de un hombre salvado de las codicias mismas de su vocación. Una temprana pasión por el conocimiento lo impulsó con demasiada exclusividad hacia los libros. Pero fué ese mismo conocimiento—que por genuino era socrático—el que lo devolvió a la vida. Desde ella, y ya con un sentido instrumental de la sabiduría libresca, nos va a mostrar ahora la «Trayectoria» y «la tragedia de la burguesía cubana en el siglo XIX».

A TRAVES DE LA VIDA

EL LIBRO DE LAS CRONICAS

ERA en el año de 1907, y en aquel invierno se inauguró la temporada de ópera, en el teatro Tacón, poniéndose en escena «Aída». De los guerreros que acompañaban a Radamés, luego se dirá.

Ha de saber la crónica social que, a renglón seguido de la Guerrero, comenzó la ópera en el mismo escenario que hoy protege el valeroso Apóstol Don Santiago.

La Compañía se inauguró con un público «tan numeroso como escogido», y el teatro, en verdad, lucía muy bien con sus palcos llenos de damas y «damitas» y sus racimos de hombres, allá en las alturas, colgando como grandes platanales.

Cuando llegué al teatro (como decían los cronistas de salones en la autobiografía que empezaba a usarse) estaba Radamés en la escena y no pude reprimir un movimiento de asombro, porque habituado ya al diario de la Guerrero, me extrañó ver al que yo tomaba por Medrano, vestido de sayita corta y con los brazos desnudos como una nodriza. Pero volví a la realidad en cuanto dijo muy enternecido: «¡Celeste Aída»!

Era, sin discusión alguna, «Aída», la que íbamos a ver por vez milésima en aquella escena donde tantas veces habíamos presenciado la vuelta victoriosa de Radamés; y una más la contemplamos aquella noche del estreno, con los trompeteros (cortos en número) y los soldados, muy abatidos, como el que acaba de guerrear. A todos conocíamos como a antiguos amigos.

El buey Apis era una vaquita muy mona que ya daba leche en tiempo de Sesostris el Magnífico; y al «fetiche» que sale en las angarillas me dieron ganas de decirle: —¿Qué hay, chico?

Todo estaba igual. La misma casa, el mismo mueblaje y las mismas sacerdotisas. Me hizo igual efecto que a «Magda» el volver al cabo de diez años a la casa paterna.

—Pero—me pregunté—¿por aquí no ha pasado, siquiera, la revolución de Agosto? (Efemérides cubana).

En el entreacto fuí al escenario para convencerme de cerca, y me topé con un corista, andaluz, que yo conocía desde que estuvieron los Infantes en la Habana.

—¿Tú aquí?—le pregunté.

—Ya ve usté, zeñorito. Haciendo de filipino.

—De egipcio ¡hombre!

—Lo mesmo da.

—Tienes razón. Así veo unos sacerdotes que perecen abencerrajes.

—¡Qué han de ser curas, zeñorito! ¡Si son del gremio!

—¿Qué gremio?

—¡De carretones!

(Nota: El conflicto de entonces era la huelga de carretoneros).

Las momias parecían sonreír y las sacerdotisas y vestales bostezaban de fastidio. ¡Pobre gente! ¡Haber ido a parar al Egipto!

Lo único que parecieron auténticos, es decir, de su verdadera condición, eran los negritos que traían prisioneros. ¿Dónde los habrían cogido? ¿Serían abisinios?

Me volví a la luneta, y, oyendo la dulce voz del tenor, me transporté a un pasado, no mejor que el de entonces, pero sí de más atractivo que el presente actual, desprovisto de ilusiones y de esperanzas!...

Aún recuerdo el cariño con que miraba aquellas pinturas deslustradas en un escenario sucio y polvoriento, y toda la algarabía salvaje de egipcios desarrapados, con borceguíes amarillos y algunos con alpargatas. Las damas de honor de la hija de Faraón lucían sus vestidos de «Hernani» o el «Trovador».

¿Qué importaba aquello? ¿Todo no es convencional? El Nilo, entre tanto, continuaba su corriente silenciosa entre los juncos que gemían movidos por la brisa...

Héctor DE SAAVEDRA

SOCIALISMO Y CATOLICISMO

por el P. Victor Cathrein, S. J.

(CONTINUACION)

El sistema de Marx se apoya en dos doctrinas fundamentales: en la teoría del plus-valor, como trabajo ajeno apropiado sin retribución, y en la concepción materialista de la Historia, según la cual todas las ideas espirituales sobre religión, derecho, moralidad, política, ciencia, etc, no son más que reverberaciones de las relaciones económicas en los cerebros de los hombres, con los cuales aquéllas cambian continuamente (2).

De estas doctrinas deducía él la evolución de la sociedad capitalista. Por una parte, el número de capitalistas se hace cada vez menor, su riqueza y poder cada vez mayores; por otra parte, crece continuamente, el número de proletarios y al mismo tiempo su miseria. Siguiendo por ese camino, se llegará al fin a un estado intolerable.

Hay, pues, que hacer saltar la envoltura capitalista; «los expropiadores (capitalistas) serán expropiados» por la masa del pueblo, y entonces al orden de cosas capitalistas sucederá el socialista, es decir, la cooperación de obreros libres y su propiedad en común de la tierra y de los medios de producción obtenidos por el trabajo mismo. (3).

En la sociedad futura socialista existe, pues, propiedad en común de la tierra y de los medios de producción logrados con el trabajo y cooperación de obreros libres; es decir, el conjunto de todos los miembros de la sociedad trabaja a una y según un plan determinado.

Los productos se distribuyen en la primera fase de la futura sociedad conforme al resultado efectivo del trabajo de cada uno, y en una fase superior, cada cual recibirá conforme a sus necesidades (4).

También se dice en los estatutos de la primera Internacional, compuestos por Marx, que se combatirá por la igualdad de derechos y obligaciones y por la exterminación de todo dominio de clase, y que la sujeción económica del trabajador a aquellos que se apropian los medios de trabajo no es en el fondo sino una esclavitud en todas sus formas.

El fin, pues, del movimiento obrero es la eliminación de la esclavitud de los obreros; esclavitud que tiene su fundamento en la subordinación a los que se apropian los medios de trabajo, es decir, a los capitalistas. La propiedad capitalista cederá su puesto a la propiedad en común de los medios de producción.

Estas ideas pasaron después a todos los programas socialistas, principalmente en Alemania. Las encontramos en el programa de Eisen (1869), en el de Gotha (1875), Erfurt (1891) y después de la guerra, en el de Gorlitz (1921).

En este último se dice: «El partido democrático social lucha por el dominio de la voluntad del pueblo, organizado en Estado libre popular, sobre la economía. El traspaso de las grandes empresas económicas centralizadas a la economía colectiva, y, además de esto, la progresiva transformación de toda la economía capitalista en una economía socialista ordenada al bien de la comunidad, son en su concepto medios necesarios para libertar al pueblo productor, de las cadenas de la dominación del capital, para aumentar los productos y sublimar la humanidad a formas más elevadas de comunidad económica y moral».

El año 1919 publicó la Junta directiva del partido democrático social de Alemania un hoja volante: ¿Qué es y qué pretende el socialismo? En ella leemos:

«Socialismo es: La economía planeada de la colectividad para la colectividad. En vez de los millones de economías individuales, la institución de una economía común, que regule y fomente la producción de bienes conforme a un plan determinado.

Para lograr este fin, lo primero que exige la democracia social es la socialización de los medios de producción, es decir, traspaso al poder de la colectividad de todo capital que sirva a la producción de bienes. Luego, como propietaria de las fábricas, minas y vías de comunicación, etc. tiene la colectividad en su poder, primeramente el regular la producción de bienes conforme al plan trazado, y después el repartir el producto según justicia».

En el programa de Heidelberg, aun ahora en vigor, se dice (1925): «El fin que pretende la clase obrera no se puede lograr sino mediante la transformación de la propiedad privada capitalista de los medios de producción, en propiedad social. La tranformación de la producción capitalista en producción socialista explotada por y para la sociedad, dará por resultado que el desarrollo y aumento de fuerzas productivas llegue a ser fuente del más elevado bienestar y de un perfeccionamiento universal».

Jorge Beyer, que se esfuerza por hacer deseable a los católicos el Socialismo, y por revelarnos sus fines, concede en un lugar que: «la expropiación a favor de la sociedad requiere jefes inteligentes y peritos para encauzar los medios de producción al servicio de la sociedad, tarea que no puede llevar a cabo la infinita turbamulta» (5).

Por consiguiente, expropiación de los medios de producción a favor de la sociedad y dirección de la producción por sus jefes, eso es el Socialismo. El que renuncia a ese fin deja de ser verdadero socialista y se convierte en miembro de uno de tantos partidos reformistas como existen.

Por los mismos fines que en Alemania, se declaran también paladinamente los socialistas de otras regiones: Austria, Francia, Bélgica, Holanda, etc.

En estos fines concuerdan también con los socialistas los comunistas y bolcheviques. Lo que los separa de los socialistas no es el fin, sino la táctica o método con que quieren lograr ese fin.

Los comunistas quieren obtenerlo rápidamente por una revolución violenta y por la dictadura del proletariado, mientras los socialistas procuran llegar al mismo resultado poco a poco, por el camino de la legislación en un Estado popular democrático.

El que los socialistas guarden un silencio reservado sobre sus intentos, desde que están al frente del Gobierno en Alemania, no debe llamar a nadie a engaño. Es que están instruídos para buscar la colaboración de otros partidos, y han de tenerlos en cuenta.

Ya he demostrado detenidamente, y a lo que creo del todo convincentemente, en mi libro Sozialismus (6), cómo esos fines socialistas son prácticamente irrealizables.

Pronto se dice «producción planeada», pero en una población culta de millones y millones es una tarea descomunal de la cual no tienen ni idea los más de los socialistas.

La simple determinación de las necesidades, que hay que proponer como norma y pauta a toda producción, representa dificultades sobrehumanas.

Mayores son aún las dificultades que ofrece la distribución de los varios ramos de producción, según la cantidad y la calidad, en las diversas provincias o municipios.

Y aún queda una dificultad mayor, que es la distri-

(2) **Una exposición más extensa de este punto puede verse en la obra del autor Sozialismus, 16 ed., 1923, páginas 38 y 95.**

(3) **Marx, Das Kapital, 14, págc. 728-729.**

(4) **Marx, Kritk des sozialdemokratischen Parteiprogramms in die neue Zeit, 9. Pág. 566 s.**

(5) **Katholizismus und Sozialismus, pág. 105.**

(6) **16a, ed., pág. 240 ss.**

M.E.C.D. 2016

SIN ANIMO? FALTA DE ENERGIA? DOLOR DE CABEZA?

PRUEBE UNA CUCHARADA DE LECHE DE MAGNESIA REXALL

Tómela en un vaso de agua fría y vea que pronto ésta neutraliza todo exceso de acidez, causa de ese mal estado. Note como activa los intestinos... le ayuda a hacer una digestión completa y estimula el apetito. Pero asegúrese que sea LECHE DE MAGNESIA REXALL..... porque ésta no irrita el estómago!

Este producto no se anuncia para venderse, solo para que V. lo pruebe bajo nuestra garantía sabiendo que luego lo recomendará. Deposite el importe y llévese un frasco... devuélvalo si no obtiene satisfacción y obtenga su depósito. La satisfacción adicional está en la cantidad tan grande que trae el frasco debido a que Rexall elimina al intermediario.

Fíjese en estos interesantes grabados de los microscopios. Es importante para su salud.

Ahí puede Vd notar la diferencia de otros productos similares.

El Núm. 1 es REXALL.

Núm. 2 indica que es la mejor entre muchas otras marcas. Pero note cómo esta preparación especial elimina esos cristales puntiagudos y las impurezas que aparecen en la fotografía.

Esta composición tan fina y suave elimina ese líquido arenoso y hace que la LECHE DE MAGNESIA REXALL sea tan agradable.

Núm. 1 **Núm: 2**

CRONICA HABANERA

DE DIAS

....En la festividad del día celebra su santo una bella y encantadora señorita de la sociedad habanera, Jeanette Grujón y Puig.

La señorita Grujón es sobrina del doctor Juan Eligio Puig, Presidente de la Asociación Farmacéutica Nacional.

Felicidades.

EN EL AUDITORIUM.—Día de gran concurrencia el de ayer, en el elegante teatro «Auditorium», con motivo de estrenarse la preciosa producción «La dama consiente», que presenta un bello argumento.

Está interpretada admirablemente por Ann Harding, Herbert Marshall, Margaret Lindsay y Walter Abel.

En las tandas de las cuatro y ocho y media, se exhibió «La ley del valor» por Richard Dix y Leila Hyams.

Hoy se repite este programa que llevó al «Auditorium», gran concurrencia.

Entre las señoras se encontraban las siguientes:

Crucita Maytorena de Luti, esposa del Encargado de Negocios de Argentina.

Silvia Hernández de Rivero.

La Condesa del Rivero.

La Marquesa de Pinar del Río.

La Marquesa de Tiedra.

Mariana Seva de Menocal.

Carlota Ponce de León viuda de Zaldo, Pilar Bolet viuda de Ponce de León, Emilita Milián viuda de Baró, Pilar Reboul de Fernández, Carmen Moré de García, Cuca Ariosa viuda de Arango, Alicia Párraga de Mendoza.

Blanca Broch de Díaz Albertini.

Cecilia Ajuria viuda de Guzmán, Consuelo Sánchez de Colás, Gloria Ariosa de Almagro, Piedad Sánchez de Pedro, Justina Monteagudo de Portal.

Graziella Párraga de Maduro.

Consuelo Lamar de Mendoza.

Silvia Párraga de Martínez Zaldo.

Gloria Villalón de Guerrero, Carmelina Tarafa de Montalvo, Edelmira Machado de Carrerá, Laura Rayneri de Alonso, Mireille García de Franca, Consuelo Alvarez Cerice de Arango, Graziella Carrera de Sedeño.

Nena Rodríguez de Santeiro.

María Teresa de Varona.

Mercy Taquechel de Viñals, Carmen Herminia Carranza de Maruri, Rosita Fabar de Rodríguez Penín, Ada del Monte de Rionda, Josefina Montalvo de Gastón, Conchita Plá de Juncadella, Conchita Bosque, Julita Plá.

Rifa María Arango de O-Naghten.

Bebita Pérez Piquero de Castañeda.

Nena Valdés Fauli de Menocal, Leocadia Valdés Fauli de Menocal, Dulce María Reyes Gavilán de Pujals, Mina Altuzarra de Pérez Chaumont, Jacinta Torres de Salazar, Adelaida Parodi de Ramírez Olivella.

Bebita Díaz Brigman de Rivero:

Carmen Teresa Santos de Muñoz, Clarissa Aspuru de Alejo, Florinda Jardines de Viamontes, Josefa Alvarez Flores de Onetti, Margarita Mena de Vadía, Mercy del Monte de Maciá, Margot del Monte de Cruz.

Cusa Macías de Cortina.

Alicia de Cárdenas de Belt.

Hortensia Tarafa de Rodríguez.

Georgina Ebra de López Oña, Nena Nodarse de Beltrán, María Luisa Gómez Mena, Chita Diehl de Pollack, Margarita Vadía de Carbonell, Carmelina Alonso de Baró, Nenita Abril de Baró.

Bebita Miyares de Juncadella.

Carmen Cerra de Fernández Villasuso, Ofelia Valdés de Vázquez Bello, Bebita Alonso de Belt, Matilde de Peláez de Dopico, Lilia Carrera de Estefani, Bebé Solar de Bassin, María Teresa Larrea de Tarafa.

Graziella Sánchez de Villada.

Bibí Lima de Maduro, Helena Lobo de Montoro, María Romero de Vieites, Conchita Fernández Longa de Giquel, Lolita Morera de García, Adolfina Fernández de Grave de Peralta, Evelyn Salazar de Mendoza.

Raquel Pérez de Rivero.

Clarita Suárez de Guastella, Terina Losa de Diago, María Isabel B. de Loret de Mola, Margot H. Gato de Solís, Cuqui Ponce de León de Upman, María Antón de Rojas, Lolita de la Barrera de Botet.

Lidia Plá de Osuna.

Laura Sánchez de Latour.

América Balsinde, Luz Suárez de Sánchez, Cuca Inclán de Hevia, Ada Espinosa de García Bango.

Señoritas:

Silvitica Rivero.

Vivien Conill, María Matilde y Silvia Aróstegui, Gina Arango, Mariana de Armas, María Luisa Mendoza, María Teresa Freyre, Esther Morales.

Espelita Santeiro.

Silvia y Mari de los Reyes.

Hortensia y Ofelia Rionda.

Hortensita Colás, Teté Fernández Selles, Silvia Pérez de la Torre, Silvia Sánchez Toledo, María Luisa y María de la Torriente.

Lolita González del Valle.

Sara y Josefina Giménez.

Conchita Espinosa, Daisy Gutiérrez Rams, Esperanza Núñez de Villavicencio, Cuca Carrillo, Adriana Valdés Fauli, Margarita García Rayneri.

Lilita y Eloisita Montalvo.

July Abreu Plá.

Conchita y Ofelia López Bosque.

Graziella y Margarita Carrillo, Rosa María Zaldo, Chichita Jorge, Marta Pujals, Minita Pérez Chaumont, Angelita López Oña, Elsa y Marina Díaz Biart, Berta y Silvia Díaz Balsinde, Carmelina Muñoz.

Carmita y Nenita Alvarez Tabío.

Lily Marín.

Albertina O-Farrill.

Nena Viada, Olga y Carmen García Mendoza, Carmelina Villa, Graziella Fresneda, Conchita de la Torriente, Cisa Antón, Mignón Menéndez.

Lola María y Mimí Sánchez.

María Antonia Morales.

Mercedes Onetti.

María Luz Quiñones, Josefina Valverde, Delia Echevarría, Hortensia Tapia, Rosita Barraqué, Mercedes y Luz Longa, Carmen Luisa y Marietta Aenlle, Carina de Posada, Lolita y Peggy Coroalles, Gina Chomat.

Alicia y Ada Dopico, Seida Portal, Beba Andino, Cuca Valiente, Elena Franca, Peggy Smith, Mercy Montoulieu, Florindita Viamontes.

Alicia Cadenas.

Cecilia Portuondo.

Carmelina y Adria Giquel, Loloita Meza, Gisela García Espinosa.

LA BODA DE HOY. — Esta tarde, a las seis, tendrá lugar en la Parroquia del Vedado la boda de la bella señorita Blanca Cabrera y Faura con el señor Oscar Paquett y Titre.

La novia ha escogido el ramo de mano entre la variada colección de la «Casa Trias» el elegante jardín del Vedado.

EN EL CIRCULO DE BELLAS ARTES. — Esta tarde, a las seis, se celebrará en el Círculo de Bellas Artes un Recital conferencia de la señora Hortensia Droop de Dalmau.

Tan interesante acto se regirá de acuerdo con este programa.

I.—«El Arte Dramático a través de la psicología de las naciones.

II.—Canciones cubanas.

a)—Flor del Yumurí (J. Anckermann.

b)—Damisela encantadora (E. Lecuona.

III.—Poemas de Gustavo Sánchez Galarraga.

a)—El Príncipe sin nombre.

b).—Pavlowa. (Sobre el tema de la música de Saint-Saens).

c)—Tríptico a Cuba.

Sra. Hortensia Drooy de Dalmau.

La parte musical está a cargo del Maestro Pedro Luis Santos Carbo.

LA EXCURSION A LA AMERICA DEL SUR. — Tocan a su fin los preparativos de la excursión a la America del Sur que saldrá dentro de muy pocos días a bordo del Palacio Flotante «Reina del Pacífico».

Colón, Callao, Lima, Valparaíso, Santiago de Chile, Buenos Aires, Montevideo, Santos, y Río de Janeiro, serán las principales ciudades que visitarán en este interesante viaje las personas que han tomado billete para esta excursión.

Mucho se ha publicado ya respecto de los atractivos que se ofrecen a los viajeros en esta oportunidad pero indudablemente hay muchas cosas interesantes que no se han publicado todavía y que han de causar sorpresa a los viajeros.

La gran corriente de turistas cubanos se dirige periódicamente a los Estados Unidos y Europa y son muchas las personas que desconocen la importancia, el lujo y el refinamiento de las grandes capitales de la América del Sur, ello lo prueba el entusiasmo que ha despertado esta Excursión a la que concurren personas de lo más selecto de la Sociedad cubana, deseosos como están de admirar esas bellezas y disfrutar de los muchos atractivos que encierran aquellas grandes ciudades.

Esta gran excursión es ya un éxito y ojalá se repitan en el futuro ofreciéndose de esta manera una oportunidad única de conocer y estrechar las buenas relaciones de amitsad que siempre han existido entre nuestro país y las Repúblicas de la América del Sur.

Felicitamos en sus días a la doctora Juana María Reta de del Real, Sub-Directora del Dispensario Tamayo. Recibirá con este motivo halagos de todas clases.

EN EL CARMEN. — Anteayer se celebró en la Iglesia del Carmen el bautizo del niño Rafael, hijo de los esposos Teniente Rafael Huguet y de su esposa Gladys del Valle.

El simpático neofito fué operado por el doctor Rafael Huguet Montejo y por la señora Justa Romero viuda de del Valle.

MISAS DE REQUIEM. — En la Iglesia del Carmen se dirán mañana jueves, a las siete, siete y media y ocho de la mañana, misas de requiem en sufragio del alma del doctor Mario Ramírez Echevarría.

Piadoso tributo de sus familiares al cumplirse el primer año de su sentida muerte.

DE VIAJE. — La señora Anaís Culmell de Sánchez Batista, distinguida y gentil dama, embarcó anteayer en unión de su hija Cuca, la señora de Sánchez.

Tengan un feliz viaje.

TRISTE ANIVERSARIO. —Cúmplese en la fecha de hoy el primer aniversario del fallecimiento del que en vida fué distinguido caballero Gustavo Aróstegui y del Castillo.

En horas de la mañana se dirá una misa por el eterno descanso de su alma.

DEL LYCEUM. — A las seis de la tarde de hoy, en el «Lyceum» tendrá efecto la segunda lección que sobre el tema «Dramas Mitos y Heroes del Teatro Español» viene ofreciendo Rafael Marquina.

Y ya que hablamos del «Lyceum» tenemos que consignar que esta siendo muy visitada la exposición de pintura de Arturo Robinson.

Luis DE POSADA.

CUMPLEAÑOS

En días pasados celebró su cumpleaños, viéndose muy congratulada con tan fausto motivo, la señorita Celia Place y Lago, muy gentil y muy graciosa.

Vida Mundial

...ota en Alemania una notable inclinación hacia Italia.

...s más, hay una intensa actividad diplomática entre Roma y la capital de Alemania, o sea, ...

...ero desde el 12 de Junio actual, ...vez que las relaciones entre ..., de una parte, y la Gran Bretaña y Francia, de la otra, hay el ...r de una relación italo-alemana.

...s más corriente todavía cuando Italia busca a Inglaterra y Francia para juzgar una actuación de... procurando la abolición de ...ciones.

...la prensa europea hay una ...ania o relación de historias, lle... consigo una política militar ...e supone haber concluído entre Mussolini y Hitler.

...mo siempre sucede cuando uno ...ritado «al lobo, al lobo» con ...siada frecuencia, la acción sobre los nervios no produce efecto ...enérgico como antes; pero hay ...o para creer y para recordar a ...ncia y la Gran Bretaña, si no ...en perder la amistad de Italia.

...rece curioso, sin embargo, que ...a más verdad en un acercamiento italo-germano. El caso es que ...ntras Londres y París están seguros que todas las anteriores alarmas fueron falsas, los diplomáticos de Italia y Alemania son serios y ...bajan con un propósito.

Pero es cierto que la actividad entre Roma y Berlín ha hecho que el ...bajador alemán haya estado con ...encia en Roma en el Palacio Venecia y que estuvo en Berlín la semana actual por segunda ...en dos meses para hablar con el ...e de Alemania, Herr Hitler.

El Embajador de Italia en Berlín, ...nard Attolico, ha estado muy ...tivo en sus visitas a personas responsables ante Alemania en la po... exterior.

Por otra parte, el yerno de Mussolini, Coronel Galeazzo Ciano, está al frente de los asuntos exteriores de Italia.

Según se aseguró, el Coronel Ciano aprueba una inteligencia con Alemania, mientras Fulvio Suvich ...e simpatías por Francia.

Italia prefiere no mezclarse con Francia e Inglaterra, ciertamente ...searía reconstruir el frente de ...esa, por no tener simpatías especiales.

No está de más recordar que Francia arrojó a Italia en los brazos de Alemania al terminar el siglo pasado cuando no dejó alternativa, si no que se decidió por la triple alianza, y pudiera suceder que llegase esto a repetirse de nuevo.

No hay más que una cuestión que se halla en el camino de Italia y Alemania, y ella es Austria, anexada por Alemania de un modo u otro.

En Roma existe la impresión de que no hay nada definitivo entre Italia y Alemania, si se diese el caso de que Italia no forme parte de la Liga de Naciones de Ginebra.

Tiburcio CASTAÑEDA.

Lave los Riñones de Venenos y Ponga Fin a las Levantadas de Noche

VIVA UNA VIDA MAS SANA, MAS LARGA Y MAS FELIZ.

Cuando por 40 centavos puede usted conseguir un estimulante y diurético sumamente eficaz e inofensivo que le lave los riñones de los venenos y ácidos que los están minando, ¿por qué continuar interrumpiendo su sueño tranquilo con las levantadas de noche?

Pida simplemente en su farmacia un frasco de las Cápsulas MEDALLA DE ORO de Aceite de Haarlem—pero convénzase de que son MEDALLA DE ORO—el verdadero Aceite de Haarlem de Holanda. Otros síntomas de debilidad de los riñones e irritación de la vejiga son dolor de cintura—los ojos abotagados—los calambres en las piernas—las manos sudorosas—la orina escasa o ardorosa.

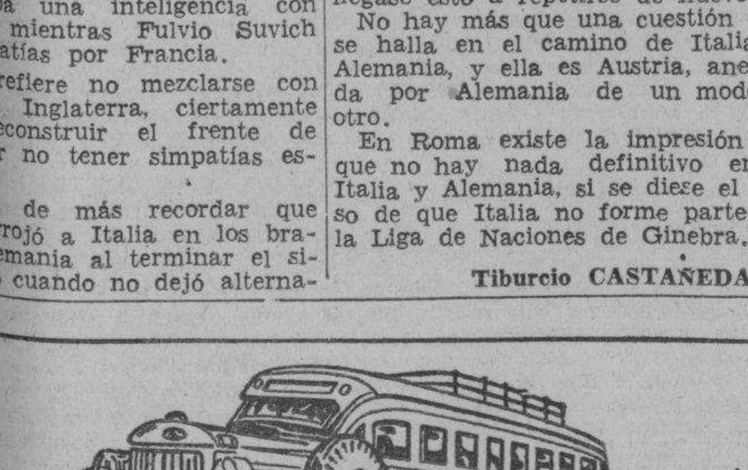

OMNIBUS DE CAMAGÜEY

(Los mejores de Cuba)

Ocho Salidas diarias para Camagüey, Holguín y Santiago

Tres Salidas diarias para Cienfuegos.

Salidas de la Habana (Hotel Pasaje, por Zulueta.)

5.00 A. M. Directo hasta Holguín.
6.00 A. M. Directo hasta Santiago.
7.00 A. M. Directo hasta Cienfuegos.
7.30 A. M. Directo hasta Camagüey.
9.00 A. M. Directo hasta Camagüey.
12.30 P. M. Directo hasta Santiago.
1.30 P. M. Directo hasta Cienfuegos.
4.30 P. M. Directo hasta Santiago.
7.00 P. M. Directo hasta Stgo. (Rápido)
10.30 P. M. Directo hasta Cienfuegos.
11.00 P. M. Directo hasta Santiago.

La Línea preferida por los que saben viajar

Pruebe las delicias de un viaje en nuestros asientos reclinables.

Informe y reservaciones de asientos, Telef. M-1715 y M-4838.

SEGURIDAD — CONFORT — HORARIO FIJO

Hospédese en el Hotel Pasaje.

PREPARE

USTED MISMA ESTA DELICIOSA Y ECONOMICA

MERMELADA DE MANGO

Separe la masa de las frutas y pásela por un tamiz o máquina trituradora. Obtenida así la pulpa, agréguele igual cantidad de azúcar. Colóquela al fuego directo y muévala hasta obtener la consistencia deseada.

...y utilice entonces la mermelada como relleno para este exquisito

PASTEL DE MANGO

2—Tazas de harina **½ Taza manteca pastelera**
1—Cucharadita de sal **Agua bien fría**
1—Huevo para bañar el pastel

Cierna la harina y sal, añadiendo la manteca y únase todo con dos cuchillos. Agréguese agua, poco a poco, hasta obtener una pasta suave, que debe dividirse en dos partes. Extiéndase una de ellas con el rodillo, dándole la forma del molde del pastel; rellénese con la mermelada y cúbrase con la otra parte extendida. Báñese con huevo batido y colóquese entonces en el horno.

Tiempo: 25 minutos.
Temperatura: 375° F.

ESTA ES OTRA DE LAS VENTAJAS DEL HORNO DE UNA MODERNA

COCINA DE GAS "HARDWICK"

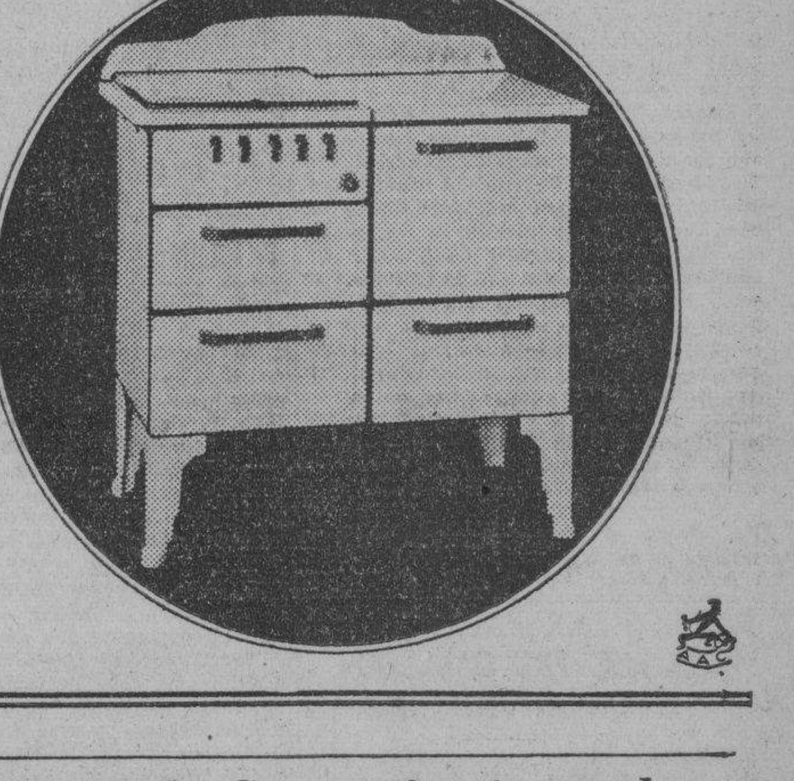

La absoluta precisión del control automático de temperatura, garantiza un resultado perfecto en la confección de este y otros muchos deliciosos y variados trabajos de repostería.

Nuestro Departamento de Economía Doméstica, proporcionará a todo comprador de estas cocinas una colección de recetas, instruyendo a la vez sobre su fácil preparación que constituye, en sí, un agradable entretenimiento.

Cía. Cubana de Electricidad
A las Ordenes del Público

La Secretaría de Comercio tiene el propósito de observar los comicios que celebrarán los Omnibus Aliados

Un letrado desea conocer las disposiciones que rigen en materia de matanzas de ganado en los Municipios. Una Compañía de Seguros ha interpuesto un recurso de alzada

En la Secretaría de Comercio se ha recibido un escrito procedente de Caibarién, suscrito por el señor Armando Reinoso Ramos, interesando que por el negociado correspondiente se le comunique cuanto se relacione con la matanza de ganado en los Municipios, pues desea conocer si la misma se rige por el Decreto Ley que autorizaba la matanza libre, o si, por el contrario, está en vigor la Ley de Emergencia Económica de 1932 que la regulaba por medio de los encomenderos.

El señor Reinoso hace constar en su escrito que en la Provincia de Santa Clara muchos Municipios se rigen por la libre matanza mientras que en Caibarién utilizan los encomenderos.

LA SECRETARIA DE COMERCIO PROBABLEMENTE ENVIARA UN DELEGADO PARA LAS ELECCIONES DE LOS OMNIBUS ALIADOS. Como recordarán nuestros lectores, recientemente fué formulada ante la Secretaría de Comercio una formal denuncia contra la Cooperativa de Omnibus Aliados, en la cual, varios accionistas, exponen que la actual Directiva ha cometido determinadas irregularidades extendiendo acciones a personas que no son propietarias de ómnibus, cosa que prohibe específicamente el Artículo VII del Capítulo III de los Estatutos de la referida Empresa. Con tal motivo, el Secretario de Comercio, señor Eudaldo Bonet, comisionó al doctor Alfredo González Muñoz, que presta sus servicios en la Inspección General de la citada dependencia, para que éste realizara una amplia investigación en torno a la mencionada denuncia. Hecha la investigación por el doctor González Muñoz, que consta de un minucioso informe, se le ha dado traslado de la misma a la Dirección de Comercio, a fin de que proponga al Secretario del Ramo las medidas que deben adoptarse. La impresión que hemos recogido, es de que la Secretaría de Comercio designará un delegado para que fiscalice las elecciones que celebrará la Cooperativa de Omnibus Aliados, mañana, día 25 del actual.

UNA COMPAÑIA DE SEGUROS ESTABLECE RECURSO DE ALZADA.—La Dirección de Seguros de la Secretaría de Comercio, ha elevado a la Secretaría de la Presidencia, los expedientes de la compañía «American Equitable Assurance Company of New York», que realizaba operaciones en los ramos de riesgos, accidentes e incendios, toda vez que la citada compañía ha interpuesto Recurso de Alzada ante el señor Presidente de la República, por conducto de esta dependencia contra la resolución dictada por el Secretario de Comercio con fecha 18 de mayo último, y por la cual se le canceló la autorización para operar a la expresada entidad, ya que la misma no reforzó su garantía hasta el 70 por ciento de la cantidad fijada por el Decreto Ley número 467 de fecha 7 de septiembre de 1934.

UNGUENTO CADUM PARA LAS ERUPCIONES

Es sorprendente el ver con qué prontitud el Unguento Cadum remedia y cicatriza las erupciones de la piel. No importa cuántos remedios haya probado sin obtener beneficio, no tiene Ud. por qué desanimarse, pues el Ungüento Cadum es distinto de todos ellos. Alivia la picazón instantáneamente y empieza a hacer cicatrizar con la primera aplicación. Las enfermedades más obstinadas de la piel, como los granos, las úlceras, las erupciones, las lastimaduras, el eczema, la urticaria, las cortaduras, las picadas de insectos, las quemaduras, la picazón de las almorranas, etc., se alivian prontamente con el Ungueto Cadum. El legítimo viene en un solo tamaño y se vende siempre en su envase de origen. Cuidado con las imitaciones.

LA MUJER que sabe no obra al azar cuando un callo la atormenta—sabe que el callo se extirpa rápidamente y sin peligro con

GETS-IT

M.E.C.D. 2016

SOCIEDADES ESPAÑOLAS

EL COMITE PRO-HOMENAJE A GARCIA MENDEZ CELEBRARA IMPORTANTE REUNION ESTA NOCHE EN EL CENTRO ASTUR

Hoy miércoles, a las 9, en el salón de la Presidencia del Centro Asturiano, se reunirá de nuevo el Comité Pró Francisco García Méndez, Administrador de la casa de salud «Covadonga». Seguramente en él informarán algunas de las Comisiones nombradas, de cómo van los trabajos para lograr el éxito que el Comité se propone, honrando al señor Francisco García Méndez, como él se merece.

La lista de suscripciones voluntarias pasa ya de dos mil pesos. Se espera tener una relación acabada de la misma, para darla a la publicidad. Esto, sin haber empezado a actuar, aún los Clubs y Sociedades Asturianas, y los Delegados del Centro Asturiano en el interior de la República. Las Sociedades y Clubs, es lógico, tienen que esperar que sus respectivas Juntas Directivas conozcan del propósito, y acuerden colaborar con el Comité. Los Delegados están tratando de organizar Comités en sus respectivas localidades.

Por todo ello, puede darse por seguro el éxito que se habrá de alcanzar con la finalidad que se propone el Comité, cuya reunión de hoy será para designar nuevas Comisiones, y proseguir laborando. A la próxima reunión del Comité serán citados también, como miembros del mismo, los Presidentes de Sociedades y Clubs asturianos, para que ellos, personalmente, vean cómo se va desarrollando la labor que se propone realizar el Comité.

Se ruega a los componentes de este la puntual asistencia a la sesión de hoy, con el fin de dejar últimadas las Comisiones que habrán de actuar.

DE LA MAYOR LIBERTAD AL COMITE DE DAMAS DEL CTRO. ASTURIANO SE TRATO EN EL SANATORIO «COVADONGA»

Con el propósito de tratar importantes asuntos con el Comité de Damas del Centro Asturiano, la Comisión de Asistencia a la Mujer celebró últimamente un cambio de impresiones con las integrantes de dicho organismo en el sanatorio «Covadonga». En reciente fecha se habló con insistencia de «reivindicaciones», y parece que éstas se aproximan.

Asistieron las damas siguientes: Victoria Martínez de Suárez, Modesta Rodríguez de Grana, Carmen Santana de Louro, Ernestina Díaz de Cuervo, Luz Moreno de Abarca, María Gutiérrez de Iglesias, Hortensia Ortega de González, Adelina Casas de García, María Antonia Fernández de Pérez Moreno, señorita Lolita Pérez Moreno, Mercedes Amandi de Fernández y Avelina Pendás de Manjón.

Después de un cambio de impresiones, en el que hizo uso de la palabra el señor Manuel González Alonso, Presidente de la Comisión de Asistencia a la Mujer, explicando el motivo de la reunión, y de las necesidades que es preciso remediar y que fueron expuestas por las señoras Victoria Martínez de Suárez y Modesta Rodríguez de Grana, se tomaron importantes acuerdos de carácter administrativo que harán más eficiente la labor de las Damas del Comité en las funciones que le están encomendadas.

LA EXCURSION GALAICA A CARDENAS-VARADERO DESPIEHTA ENTUSIASMO

La Sección de Propaganda del Centro Gallego siéntese muy optimista por el ambiente acogedor que se ha formado en derredor de su proyectada excursión a Cárdenas-Varadero, que se verificará el domingo 16 de agosto próximo. Alienta ese optimismo de la Sección el gran número de personas que se han dado a la tarea de gestionar tres nuevas inscripciones de socios para obtener gratuitamente el boletín de excursionistas, con derecho a disfrutar de un programa máximo de diversiones como nunca se ha visto en ninguna excursión.

Las que no puedan arribar a las tres inscripciones o reintegros tampoco perderán su tiempo, pues se les admitirán las que hagan, pagando la diferencia de lo que cuesta el boletín. De este modo, se dan todas las facilidades para que nadie pierda la oportunidad de tomar parte en esta excursión sin precedentes, de la cual han de quedar gratos y perdurables recuerdos.

Entre los alicientes que contiene el programa, de los cuales hemos de ocuparnos en notas sucesivas, figura la conmemoración de la festividad de San Roque con un gran baile en los terrenos adyacentes a la playa de Varadero, después de gustar un suculento almuerzo en la misma, el cual será servido en mesas y bajo techado. Como se ve, la Comisión organizadora tiende a buscar los mayores alicientes sin reparar en las erogaciones que ocasionen, pues su primordial objeto es que esta excursión, como lo fueron las anteriores, resulte un magno acontecimiento de propaganda social.

Las inscripciones se reciben en la Secretaría de la Sección de Propaganda todos los días hábiles en horas de oficina.

LAS DOS AGRUPACIONES DEL «CENTRO GALLEGO» Y UNION PROGRESISTA

Reservándonos el derecho de evitar toda polémica violenta en estas columnas, publicamos la parte fundamental de un escrito que nos envían, con sumo interés, las agrupaciones Pro-Renovación y Pro-Defensa del Centro Gallego. Dice así:

«Referente a dos escritos publicados por el Directorio del partido «Unión Progresista», estas agrupaciones, por medio de la Comisión de Publicidad y Prensa, se dirigen a la masa social para dejar constancia, de una vez y para siempre, que lo publicado por dicho partido no tiene otro fin que desorientar a los socios del Centro Gallego con fines políticos y divisionistas, que pueden tener como consecuencia que los asociados, sin darse cuenta, hechen por tierra toda la labor desarrollada desde el año 33 a la fecha por las agrupaciones Pro-Defensa y Pro-Renovación.

«Nuestra labor, señores del Partido Progresista, es de orientación social, sin importarnos para nada los personalismos y la politiquería, que amenaza ser más funesta para la institución que la propia Asamblea de Apoderados. Estas Agrupaciones no las componen un hombre; han sido fundadas y sostenidas a través de esta intensa lucha con la modesta cuota abonada por sus afiliados y el esfuerzo personal de los miembros de sus Juntas de Gobierno.

«Y para terminar, señores socios del Centro Gallego, tened la seguridad de que el Plebiscito, a pesar de haberse suspendido, la Asamblea del día 30 ha de señalar nueva fecha, después de subsanar todo cuanto pueda significar un peligro de anulación por parte de cualquier mal intencionado, y de esta manera ir a la implantación legal del único Reglamento que le restituye al asociado con verdadera plenitud los derechos soberanos de censurar o sancionar, por medio de la palabra y el voto, toda la labor administrativa y social del Centro Gallego. Y este Reglamento es el que aprobó la masa social en Junta General Extraordinaria el 14 de Julio del año próximo pasado.»

ADVERTENCIA A TODOS LOS POSIBLES ALUMNOS DE LA «ASOC. DE DEPENDIENTES»

Considerando la importancia del conocimiento de las cosas a tiempo, nos comunican de la Asociación de Dependientes que para el próximo curso escolar, en todas sus academias se establece como requisito indispensable, para poder tener derecho a ser matriculado, el de tener por lo menos tres meses de inscripto como asociado. Así, pues, comenzando las clases en la primer semana de Septiembre, deberán, si no fueran socios ya, inscribirse durante el mes actual o a principios del entrante Julio.

Los directores de las distintas academias tienen órdenes concretas en ese sentido y ajustándose al cumplimiento del reglamento no podrán inscribir alumnos que no llenen esos requisitos, en ninguna de las disciplinas de sus escuelas organizadas tan eficientemente, como se demostró en los últimos exámenes y exposición escolar.

La Sección de Instrucción, que preside el entusiasta señor Isidoro Sollinde, labora constantemente en lograr la mejor organización de las escuelas a la que prestan su atención más cuidadosa para alcanzar cada vez mejor servicio de asociado.

HOMENAJE EN LA COTORRA A UNA DAMA BARCALESA

El Quinteto Barcalés tomará parte en el homenaje que el domingo próximo en los manantiales «La Cotorra», le será ofrecido por «Unión Barcalesa» a la esposa de su director, Lidia Recarey de Pais.

Este homenaje consistirá en un almuerzo, en el que se le hará entrega de un bello diploma de socia propagandista, otorgado por la Junta General como reconocimiento de la eficiente labor llevada a cabo por la señora Recarey en pro de la sociedad.

Terminado el almuerzo, dará principio la matinée bailable, para la que se están cursando invitaciones entre los barcaleses y sus amistades.

Nos participa la Comisión organizadora de este homenaje que son muchas las familias que han tomado cubiertos, ansiosas de pasar una tarde de expansión y regocijo.

Como un atractivo más, habrá concursos de bailes típicos y al efecto varias parejas que tomarán parte están ensayando dispuestas a obtener la victoria.

OTRO MAGNIFICO BAILE EN EL «CLUB ESPAÑOL»

El próximo día 28, víspera de San Pedro y en horas de la noche, el simpático Club Español de Almendaresque cuenta con amplios salones en la calle 17 esquina a 6—celebrará un soberbio baile, el que será amenizado por Belisario López, el septeto «Mar y Tierra» y el Quinteto Barcalés.

La comisión organizadora colmará de alicientes dicha fiesta, a fin de que los buenos bailadores conserven de la misma un recuerdo gratísimo. Como de costumbre, las damas tendrán acceso gratis. Los caballeros abonarán cuarenta centavos.

DE GRAN INTERES PARA LA DIRECTIVA DEL C. ASTUR

Hoy, día veinticuatro celebra su onomástico el Presidente general, en uso de licencia, del Centro Asturiano, señor Juan B. Díaz Cuervo. Por este motivo el Presidente p. s. r., señor Sandalio Cienfuegos, cita a la Junta Directiva para que se sirva concurrir al edificio social, a las ocho y treinta minutos de la noche, para desde allí trasladarse a la morada del señor Díaz Cuervo, en el Reparto Miramar, a fin de testimoniarle su afecto.

ACTOS PARA HOY

CENTRO ASTURIANO: Reunión de la Directiva a las ocho y media de la noche en el palacio social, con el fin de dirigirse a la morada del señor presidente, señor Juan B. Díaz Cuervo, para felicitarle con motivo de su onomástico.

CENTRO GALLEGO: Constitución de la Sección de Cultura a las ocho y media de la noche en el palacio social.

COMITE PRO-HOMENAJE A GARCIA MENDEZ: Junta muy importante a las ocho y media de la noche en el Centro Asturiano.

SOCIEDAD DE CASTRILLON: Junta ordinaria de Directiva por la noche en el Centro Asturiano, para la que cita el secretario, señor Francisco Saldaña.

UNION BARCALESA: Junta general reglamentaria por la noche en el Centro Gallego. Para este acto cita el secretario, señor Severino Caamaño.

UNION MAÑONESA, HIJOS DEL AYUNTAMIENTO DE CAPELA Y EL VALLE DE LEMUS: Junta de Directiva a las ocho y media de la noche en el Centro Gallego.

SOCIEDAD DE EMPLEADOS DE «LA TROPICAL»: Gran recibo bailable por la noche en sus salones de Palatino número 7, Cerro.

FIESTAS PROXIMAS

CLUB ESPAÑOL DE ALMENDARES: Brillante verbena el domingo por la noche en sus amplios salones de 17 esquina a 6.

TERRENOS DEL DEPORTIVO ASTURIAS: Gran verbena «Campanitas de Cristal», el 27 por la noche, amenizada por cuatro famosos conjuntos.

SOCIEDAD CURROS ENRIQUEZ: Gran matinée el domingo de 2 a 7 en sus salones de Santos Suárez y Dolores, Jesús del Monte.

DEPORTIVO CARMELO: Magnífica fieta bailable el domingo por la noche en su espléndida terraza de Línea y 18, Vedado.

LICEO DE MEDINA: Hermoso baile el domingo por la noche en sus amplios salones de la calle 23 esquina a D, Vedado.

DOS NOTAS IMPORTANTES DE LA «ASOC. CANARIA»

El miércoles de la próxima semana, día 1o. de Julio entrante, reanuda la Sección de Recreo y Adorno los Recibos Bailables que con tanto éxito se han venido celebrando en los salones de la Asociación Canaria, de Prado y eptuno.

Un nuevo aliciente tiene la Sección para los bailadores; una sorpresa que resultará agradable para todos: la de que contribuirá a amenizar el baile el Septeto Gloria Matancera, tan conocido y afamado, con la orquesta de Belisario López.

CAMPEONATO DE DOMINO

La Sección de Recreo y Adorno dispuso la celebración de un Campeonato de Dominó entre los socios de esa colectividad.

Las Bases aprobadas para ese Campeonato, las daremos a conocer mañana.

«CAMPANITAS DE CRISTAL» SE CELEBRA EL SABADO, 27

Se hace saber a todas las damitas que se interesen por las invitaciones para la fiesta que celebrará el sábado próximo, día 27, el Club Atlético de la Habana en los salones y terrenos del Club Deportivo Asturias, de Estrella y Subirana, y que lleva por título «Campanitas de Cristal», que pueden conseguir éstas en las direcciones siguientes:

En la Habana, en la Secretaría del Club, San Rafael número 104, altos; en la Secretaría del Deportivo Asturias, después de las seis de la tarde; en el Departamento de Perfumería de Metropol, en Galiano y Neptuno, y en la Calzada de Luyanó número 106, frente a Justicia, mueblería.

En esta fiesta que será amenizada por cuatro conjuntos musicales, los caballeros pagarán sesenta centavos por la entrada. A reir y gozar, el sábado, a la verbena «Campanitas de Cristal».

LA MATINEE DEL DOMINGO

En la matinée bailable que celebrarán los muchachos del Club Apolo en próximo domingo, día 28, en los salones de «Curros Enríquez», de Santos Suárez y Dolores, Antonio María Romeu, el Mago de las Teclas, tendrá a su cargo la interpretación de los danzones y danzonetes. Con la orquesta de Romeu cantará Dieguito. También el septeto de moda «Jóvenes del Cayo», alternará en la ejecución del programa bailable.

Y el aliciente poderoso de la fiesta, la cuota de veinte centavos que ha sido fijada para los caballeros. Las damitas tendrán entrada gratis.

Como hace ya muchos días que no se baila en «Curros Enríquez», es de esperarse que esta matinée del domingo constituya un éxito.

BENEFICENCIA GALLEGA

Hoy celebra su fiesta onomástica el Presidente de la Beneficencia Gallega D. Juan Varela Grande, que se está distinguiendo en dicho cargo por el afán con que procura aumentar las posibilidades económicas de la sociedad y extender sus beneficios por doquier, conquistando por ello grandes simpatías. Una comisión de miembros de la Directiva y de socios lo visitará por la noche en su casa de Avenida de Bélgica número 3, casi esquina a Calzada de Columbia, Reparto Alturas de Almendares, para felicitarlo.

También celebran su fiesta onomástica el vice Contador de la Sociedad señor Juan Riveiro Barreiro, muy estimado por su actividad social; el ex-Tesorero y Presidente de la Comisión de Inmuebles, Sr. Juan Antonio Martínez Mouriz y el Presidente de la Comisión del Panteón don Juan Antonio Tomé y Castro que también es presidente de la Sociedad de Propietarios de Almendares y Columbia.

A todos nuestra efusiva felicitación.

EMILIA LOPEZ RECIO

El eminente director de la Quinta Canaria, doctor José Pereda Gálvez, acaba de obtener un éxito al practicar una difícil operación a la distinguida señorita Emilia López Recio, hermana de nuestra compañera en el periodismo, Angelita.

El estado de la paciente es muy satisfactorio, por cuyo motivo la felicitamos, haciendo extensiva la felicitación al doctor Pereda Gálvez.

UNA PIÑATA INFANTIL

Teniendo en cuenta que hoy celebra su onomástico el precioso y simpático niño Juanito González Cobo —que tiene tres años de edad—, se celebrará hoy por la tarde una piñata en el domicilio de sus padres, señora Faustina Cobo y Juan González, residentes en Revillagigedo 22.

Será un acto simpatiquísimo, digno del pequeño ciudadano, al que enviamos un beso de felicitación.

OCHO AÑOS CUMPLE HOY LA «SOCIEDAD ORTIGUEIRESA»

Hoy es día grande para la prestigiosa y benemérita institución «Naturales de Ortigueira», ya que cumple ocho años de fundada. Ocho años a través de los cuales ha realizado obras magníficas, plenas de ternura y piedad.

Por su junta de gobierno han pasado figuras valiosas y abnegadas, como Antonio Couzo García, presidente fundador; Andrés Penabad Fernández, Juan Rey Villar, Juan Martínez Vivero, Eugenio González López, David Prieto Barreiro, Ramón Peña Pita, Manuel Canoura Dorado, etc.

Todos sus dirigentes han llevado a efecto una labor altamente plausible. De ahí que sus asociados en general contribuyan cada día con más entusiasmo al mantenimiento de esa colectividad, que ofrece la mano al caído; le protege, le hace feliz aun dentro de su desgracia.

Largos años de vida deseamos a la simpática sociedad «Naturales de Ortigueira».

MILLARES DE CONSULTAS EN «HIJAS DE GALICIA»

Once mil doscientos nueve consultas han evacuado los facultativos en el sanatorio «Concepción Arenal» de «Hijas de Galicia» al cumplirse un mes de vida social.

Por los médicos del Servicio Domiciliario fueron atendidas novecientos sesenta asociadas de número y asociados menores atendidos con notoria rapidez y esmerada atención: por el Dr. Alfredo Marth, 228; por el Dr. Antonio R. Novoa, 278; por el Dr. Felipe Olivera, 213; y por el Dr. Pedro Castelló 235.

El Servicio de Cirugía Dental rindió también fructífera labor, distribuída en la forma siguiente: el Dr. José F. de la Torre, atendió 367 asociadas; el Dr. Oscar González, a 309; y el Dr. Ovidio Miranda, a 244, que hacen un total de novecientas veinte asociadas atendidas por el eficiente Servicio Dental de «Hijas de Galicia».

VERBENA EN EL CARMELO

Como continuación de sus éxitos, el Club Deportivo Carmelo, que tiene espléndida terraza en Línea y 18, Vedado, celebrará el próximo domingo por la noche una brillante verbena, amenizada por la orquesta Riveiro, con su cantante Joseíto Fernández, y otro conjunto muy conocido del elemento bailador capitalino.

La comisión organizadora prepara algunas sorpresas para las damas y caballeros. Váyase animando, pues, la juventud.

No le adeuda nada al Ayuntamiento el C. de Dependientes

Se queja este Centro de que el Municipio le trata mal y pide que le haga justicia

«La Habana, Junio 22 de 1936.
Dr. Antonio Beruff Mendieta,
Alcalde Municipal. Ciudad.

Señor: En la prensa de esta ciudad, profusamente, han aparecido sueltos e informaciones aparentemente emanados de las oficinas municipales, haciendo referencia al nombramiento de interventores en esta Asociación para el cobro de contribuciones atrasadas de los Billares y de la Casa de Salud. Y todavía en la mañana del miércoles se presentó un empleado en nuestra Casa de Salud, siendo informado que la contribución estaba al corriente, facilitándosele el folio del recibo que obra en nuestra Contaduría.

Personado dicho señor en nuestras oficinas de Paseo de Martí número 61, le fueron mostrados los recibos pagados, visto lo cual, levantó la correspondiente acta y pidió disculpas por la molestia causada. Queda, pues, demostrado que nada debemos por ese concepto.

Respecto a los Billares, si bien es cierto que adeudamos contribuciones de Julio de 1934 a la fecha, también lo es por culpa del propio Municipio, en administraciones pasadas, por lo siguiente:

En épocas de prosperidad nacional, por desgracia pasadas, funcionaban 16 mesas de billar, por las que pagábamos la correspondiente contribución. Al venir la depresión, por economías, suprimimos mesas, solicitando en forma legal las bajas correspondientes. En Junio de 1931, la baja de cuatro mesas, según recibo número 58044 del Registro del Distrito Central (que obra en nuestro poder) ;en Octubre de 1932, solicitamos la baja de otras seis mesas, según recibo número 13374 del Registro General del Distrito Central.

No era necesario mencionar las bajas y los justificantes de las mismas, que conservamos, puesto que en Febrero de 1933, pagamos la contribución semestral de $75.00, correspondiente a las seis mesas de Billar, que teníamos y que tenemos, según recibo folio 296, impreso en addressógrafo, que también conservamos.

Pero, al ir a pagar el recibo del primer semestre del año económico de 1933 a 1934, nos encontramos con que el que estaba al cobro, en lugar de ser por seis meses ,igual al número 296, pagado en el anterior semestre, había sido expedido un recibo, con el número 279, por diez meses y, por tanto, por mayor importe que el que nos correspondía.

Desde entonces comienzan las dificultades y como las gestiones realizadas personalmente en las oficinas no daban resultado con fecha 4 de Junio de 1934, nos dirigimos por escrito al señr Alcalde Municipal haciendo una relación de hechos, señalando también la comprobación efectuada por inspectores-comprobadores del Municipio, en Mayo del mismo año, en cuya visita comprobaron la sola existencia de las seis mesas. Con esta comunicación acompañamos la cantidad de $138.75, en concepto de depósito, para responder al pago de dicha contribución, según liquidación. Como comprobante de dicha entrega obtuvimos recibo firmado por el contador-interventor en 5 de Junio de 1934, número O.P. 312 y M-10504, que conservamos.

En vista de que, no obstante el depósito efectuado y el escrito, nada se había resuelto, dirigimos nueva comunicación en 10 de Julio del propio año, solicitando que se ingresara en firme la cantidad depositada y se nos entregasen los recibos definitivos del pago realizado por contribución de billares. Conservamos el recibo número 01218, expedido por el Registro General, expresivo de la entrega de a mencionada comunicación.

Utimamente nuestros empleados se personaron en el Negociado de Apremios, con toda la documentación necesaria, y después de tratar este asunto con distintos empleados del mismo, se nos informó que la causa de la no resolución de nuestros escritos, no era de dicho departamento sino del de Subsidio Industrial y Comprobación, debido a los distintos cambios habidos desde 1933 a la fecha, aconsejándosenos que hiciésemos nuevo depósito y presentásemos toda la documentación a los fines de una nueva y rápida tramitación, todo lo cual hemos cumplido en esta fecha.

Es lamentable, señor Alcalde, que un asunto, que si no estaba resuelto ,era precisamente, por culpa ajena y no obstante nuestras gestiones, justificadas con documentos oficiales haya sido objeto de informaciones mal intencionadas o equivocadas, presentándonos como vulgares defraudadores, con el natural perjuicio para el crédito, buen nombre y prestigio que esta Asociación tiene conquistados.

A su reconocida inteligencia no se escapará nuestro sentimiento por el trato inmerecido de que hemos sido objeto, tanto más cuanto que esta Asociación, de carácter eminentemente benéfico y mutualista, ha prestado siempre respetuosa colaboración a los Poderes Públicos y ha sabido conquistar en 56 años de fecunda existencia, el respeto y la estimación de todos los que han sabido aquilatar los ideales que la iniciaron y que aún la sostienen y los servicios indiscutibles, reconocidos por propios y extraños que ha prestado y viene prestando al país cubano. Esta labor, señor Alcalde, tenga la certeza, que será continuada como cumple a nuestros destinos.

En espera de que, con vista de los antecedentes aportados, se dicte justa resolución en este debatido asunto, se suscribe de usted con la más respetuosa consideración,

(fdo.) C. G. Toledo,
Secretario General, p.s.r.».

Asociación de Dependientes del Comercio de la Habana

SECRETARIA

Subasta Pública para obras de pinturas en el Centro y de reparaciones en el pabellón "Dr. Bernardo Moas".

Hasta las cinco de la tarde del miércoles 8 de Julio próximo, se admiten en esta oficina —Paseo de Martí 61— proposiciones en sobre cerrado dirigido al señor Presidente Social, para obras de pinturas interiores del Centro y de reparaciones en los techos del pabellón "Dr. Bernardo Moas" en la Casa de Salud "La Purísima Concepción", con sujeción a los pliegos de condiciones que se facilitan en esta Secretaría.

La Subasta se efectuará por la Junta Directiva, a las 8 y media de la noche del expresado día 8 de Julio. Lo que de orden del Sr. Presidente se publica para general conocimiento.

La Habana, 23 de Junio de 1936.

C. G. TOLEDO,
Secretario Gral. p. s. r.

G A C E T I L L A S

FAUSTO: «LA DAMA CONSIENTE»

Un buen programa doble hoy, en el popular teatro «Fausto» de Prado y Colón, en función continua que empieza desde las 2:30 de la tarde a los precios de 30 centavos hasta las 6:30 y después 40 centavos. Los niños, 20 centavos a todas horas.

La película principal es el estreno de «La Dama Consiente», una exquisita novela sobre un problema de amor que interesa a todas las mujeres. Es el conflicto interno de una mujer que no siente lo que piensa. Ann Harding uno de los valores más positivos de la pantalla y Herbert Marshall el talentoso actor, matizan con su arte las hermosas escenas de esta película.

El otro film del programa es la espectacular revista musical «Continental», en la que tanto se luce la pareja favorita: Fred Astaire y Ginger Rogers.

El programa se completa con: «La Marcha del Tiempo» y el último noticiero mundial.

El viernes: estreno en Cuba de «Siempre viva» (Ever green) una producción magnífica de la Gaumont British, que tiene como aliciente la primera presentación en la pantalla de la famosa artista europea Jessie Mathews.

El domingo 28, en tanda especial a las 10 de la mañana, la premiere de «Poder y ambición» por Conrad Veidt y Benita Hume, es es la producción más grandiosa de la Gaumont British y de ella se ha ocupado con grandes elogios la prensa mundial.

AUDITORIUM: EXITO DE «LA DAMA CONSIENTE»

Esta magnífica producción, estrenada ayer con señalado éxito artístico y económico, vuelve hoy a la pantalla de este concurrido teatro en sus tandas elegantes de 5:15 y 9:45, con Revista Fox y Cartón «La dama consiente», como bien indica su título, es el episodio dramático de una bella mujer, que sacrificando su amor por su marido admite perderlo con el propósito de hacerlo feliz, personajes interpretados maravillosamente por la gran actriz Ann Harding y el insuperable Herbert Marshall, con la cooperación de Walter Abel y Margaret Lindsay.

Vea «La dama consiente» y encontrará la solución de muy difíciles problemas. En los turnos de 4:00 y 8:30: la emocionante película «La ley del valor» con Richard Dix y Leila Hyams. Precios: Mayores, tarde, 30 centavos. Noche 40 centavos y tertulia 10 centavos todo el día.

Mañana: Matinée especial a la 1:30, con Revista, el cartón en colores «En el país de los juguetes en el aire», la gran película «La Dama Consiente», episodio número 11 de «Héroes del Progreso», el famoso Popeye el marino en el cartón «Pregúntame otra» y la sensacional joya «La ley del valor». A las 5:15 y 9:45: «La dama consiente». A las 8:30: «La Ley del valor». El viernes: Debut cinematográfico de la encantadora y escultural bailarina y cantante Jessie Matthews en la producción musical «Siempre Viva».

PAYRET: «EL SECRETO DE ANA MARIA»

Uno de los mayores éxitos del cine español, Selecciones Capitolio, presentan el éxito cinematográfico del año «El Secreto de Ana María» por Lina Yegros, Juana de Landa y Ramón de Setmanat con el niño «Chispita». Una película lujosa, emocionante, con fastuosos escenarios y bella música. Una comedia y la revista semanal Universal, completan el programa.

Precios: 20 centavos hasta las 6 y 30 y 30 centavos después. Niños, 15 centavos. Tertulia, 10 centavos.

Mañana: «El Secreto de Ana María».

Los próximos estrenos son: Julio 1: «Se ha fugado un preso», una película acción, emoción y que interpreta Juan de Landa con Rosita Díaz y Ricardo Núñez. Después: «Madre Alegría«, «Don Quintín el Amargao» «El bailarín y el trabajador», «La hija de Juan Simón» y «La reina mora».

TRIANON: «LA IRLANDESITA» CON JANE WINTHERS

En la tanda de las 4:00: John Boles y Jean Muir en «Orquídeas para ti», revista Metro y estreno de la preciosa creación de los niños Jane Winthers, Pinky Tomlin y Rita Casino, titulada: «La irlandesita».

A las 8:30: «Orquídeas para ti».

En la de 9:45: revista y «La Irlandesita».

Mañana, viernes y sábado: la grandiosa película musical de la Radio «Sigamos la flota», por los famosos artistas Ginger Rogers y Fred Astaire.

Para el domingo se anuncia el estreno de «La dama consiente» por Ann Harding y Herbert Marshall.

Precios de «Trianón», son siempre: 20 centavos, por la tarde. Noche: 30 centavos y niños: 15 centavos.

REINA: HOMENAJE A CARLOS GARDEL

Un homenaje a Carlos Gardel, al cumplirse hoy el primer aniversario de su muerte da la empresa del «Reina», el cómodo y fresco teatro de Reina y Rayo, teléfono M-2272 y M-4313, comenzando la función que se continúa a las dos en punto de la tarde.

Ocupan el cartel las 2 mejores producciones del que fué, el mago del tango y que hoy escucharemos gracias al maravilloso cine, en el que podremos admirar una vez más su melodioso canto. «Tango Bar» y «El día que me quieras», ambas de Gardel y Rosita Moreno. El programa lo completa. El Noticiario Fox, un cartón de Popeye el Marino y una variedad Paramount.

Los precios al igual que siempre serán: 15 centavos antes de las 6:30 y 20 centavos después. Niños, 10 centavos. Tertulia o balcony familiar 10 centavos.

Mañana: «Búscame una novia» y «Adiós al pasado» y el viernes: «El enemigo del hombre» de Paul Muni.

RIALTO: «DESEO» CON MARLENE DIETRICH

Dos de las más brillantes estrellas de Hollywood, Marlene Dietrich, la famosa estrellas de tantas producciones de éxito con el galán Gary Cooper, en su obra cumbre: «Deseo», la más genial realización del cine americano. También hoy, «Dos hacen un par», super-producción Paramount. Una comedia y una revista, completan el programa.

Precios: 20 centavos hasta las 6 y media y 30 centavos después. Niños, 15 centavos.

Mañana: «Flor de arrabal».

El viernes: «Magnolia» por Irene Dune el espectáculo más grande del siglo, óigala y véala en «Rialto», canciones del Sur, música melodiosa y el conjunto de actores más formidable que se ha reunido.

El martes: Otra vez «Deseo».

NEPTUNO: «MORENA CLARA». 20 Y 30 CTS.

Selecto y digno de toda recomendación el programa seleccionado hoy por la dirección del teatro «Neptuno», para su función continua de programa doble que empieza a las 2:30 a los precios de 20 centavos hasta las 6:30 y 30 centavos después de esa hora.

Como «clow» del programa figura lo gran película «Morena Clara», la producción que ha batido el record de todos los éxitos de la «Cifesa» y en la cual luce la gracia y la belleza y el talento de Imperio Argentina y la vis cómica inagotable de Miguel Ligero.

La otra película es: «La Canción del Vaquero» por el notable actor William Boyd y, se completa el programa con «Buenos Días», un delicioso entremés de Imperio Argentina.

Mañana: se dedica el día a Marlene Dietrich con sus grandes películas «Deseo» y «Deshonrada», en la primera actúa con Gary Cooper y en la segunda con Víctor McLaglen.

Para el día 26, se anuncia «Magnolia» y para el 29 «Sombras del Hampa».

La empresa del teatro «Neptuno» dice que el movimiento se demuestra andando, y en este caso, andar es renovarse.

PRADO: «DESEO»

Hoy sigue «Prado», el popular teatro del Paseo del Prado, exhibiendo en sus turnos elegantes de 3:30, 6:30 y 9:30, el grandioso y fascinante film «Deseo», interpretada por las dos estrellas de Marruecos. Marlene Dietrich, la más seductora actriz y Cary Cooper el más apuesto de los galanes. Ningún amante del cine debe dejar de ver a Marlene Dietrich en su mejor película «Deseo». En los turnos de 2:00, 5:00 y 8:30, el estreno del formidable drama del pequeño actor Dickie Moore, titulada: «Huérfanos del Destino», completando el programa el gracioso cartón «Betty sigue la Moda», la variedad deportiva «Alrededor del Calendario» y una revista.

Precios de costumbre. El viernes, estreno, «Infamia», maravillosa interpretación de la sugestiva actriz Merle Oberon con Miriam Hopking y Joe McCrea. Pronto: «La Favorita» con Kay Francis.

LARA: «A TRAVES DE LA TORMENTA»

A través de la tormenta, magnífica producción obtuvo gran éxito ayer, en el céntrico y popular cine familiar «Lara», de Prado y Virtudes, teléfono M-2421, con motivo de su estreno y por tanto, figura hoy de nuevo en el programa acompañada de la exquisita producción «La alegre mentira».

La función continua de hoy, comienza a las 2 hasta las 11 y 30 de la noche pasándose por la pantalla a todas horas revista, comedia, éxito de la emocionante y estupenda super-producción de interesantísimo argumento «A través de la tormenta» por Rochelle Hudson y Henry Fonda y estreno de la bella y regia producción: «La alegre mentira» por Francis Dee y Francis Lederer.

Mañana: «Huérfanos del Destino» y «Antártico».

El viernes: «Trompadas fenomenales» y «El valle perdido».

Y el domingo: «Magnolia» por Irene Dunne y «La casa de las mil luces».

ACTUALIDADES Y ESMERALDA: HOMENAJE A GARDEL

Regio programa de homenaje al malogrado rey del tango Carlos Gardel, ya que hoy, se cumple el primer aniversario de su muerte ofrece el popular y céntrico cine familiar «Actualidades», de Monserrate 8 y 10, teléfono M-5575, exhibiéndose dos de sus más grandes películas. Comienza a las 2 la función continua hasta las 11 y 30, pasando por la pantalla revista, comedia, estreno de la bellísima y lujosa joya musical: «El día que me quieras» y la no menos bella y exquisita producción musical «Luces de Buenos Aires» con bellos tangos y grandes creaciones del malogrado Carlos Gardel. Mañana: «El hijo del finado» y «Vidas rotas».

También el predilecto y favorito cine de las familias «Esmeralda», de Monte 242. (Cuatros Caminos), honra la memoria del bien recordado cantor de tango Carlos Gardel, hoy con motivo de primer aniversario, exhibiendo en su función continua de 2 a 11 y 30, revista, comedia, reestreno de la bellísima y muy lujosa joya musical en español: «El día que me quieras» y la exquisita joya «Cuesta abajo», ambas interpretadas por Carlos Gardel, en las que cantó bellísimos tangos.

Mañana: «No todas son lo mismo», «Vidas rotas» y episodios.

LIRA: «CADENAS DE AMOR»

Dos regias producciones forman el gran programa que la empresa González, del popular y elegante cine familiar «Lira», de Industria y San José, teléfono M-4474, ofrece hoy a sus numerosos favorecedores.

A las 2 de la tarde y a las 8 y 15 de la noche, se pasa por la magnífica pantalla de este simpático cine preferido de las familias revista, comedia, estreno de la bellísima y regia super-producción «Cadenas de amor» interpretada por Elissa Landi y Kent Taylor y estreno de la muy emocionante y colosal producción de interesante argumento. A las 8 en punto por el elegante actor George Raft y Pasty Kelly.

Mañana: «El pequeño Lord» y «Vivamos de nuevo».

El viernes: «Infamia» y «Melodías del corazón».

El domingo: «El lechero» por Harold Lloyd.

OLIMPIC: «EL DIA QUE ME QUIERAS»

Hoy se cumple un año de la trágica muerte de Carlos Gardel el inolvidable artista-ídolo por lo que la empresa Alvarez-Hernández, del cine «Olimpic», de Línea y B., en el Vedado, teléfono F-6263, le rinde un homenaje a su memoria, ofreciendo, a las 4:45 y 9:45, «El día que me quieras» con Rosita Moreno, **y a las** 6:30 y 8:30, «Tango Bar», su última cinta, también con Rosita Moreno. Además, la variedad «Invasión Femenina» y el cartón de Popeye «Más fuerte que un toro». Hasta las 6:30, luneta 15 centavos y 20 centavos después. Niños y tertulia 10 centavos a todas horas.

Mañana: por última vez: «Morena Clara» de Imperio Argentina, con «Tres Caballeros de Frac» por Tito Schipa. Viernes: «Una cita peligrosa» por William Powell. Sábado: «El **pequeño Lord», por Freddie Bartho**lomew y «Los amos del aguacero» por Wheeler-Woolsey. Domingo: «Infamia» por Merle Oberon con «La casa de las mil luces» de Philips Holmes.

VEDADO: ANIVERSARIO DE LA MUERTE DE GARDEL

Vedado, el bellísimo cine de la calle B., entre 27 y 29, en el Vedado, teléfono F-3128, le rinde hoy un homenaje a la memoria del inolvidable tanguista Carlos Gardel, en su primer año de muerte, en el accidente de Medellín, exhibiendo dos de sus más bellas películas, El día que me quieras, con Rosita Moreno, y Orquídeas Negras, con Goyita Herrero; de 5 a 8, lunetas y niños 10 centavos. De 8 y 30 a 11 y 30, luneta 15 centavos, niños 10 centavos, tertulia, diez centavos a todas horas. Mañana, Rataplán, de la Cifesa, con Antoñita Colomé, Inspiración, por Evelyn Venable; viernes, el programa de los lunes, a petición general, Nobleza Baturra y La Hermana San Sulpicio; sábado, El Enemigo del Hombre, por Paul Muni, y La Novia Secreta, por Bárbara Stanwick; domingo, Infamia, por Merle Oberon, y Donde las Dan, por Ken Taylor.

CARMELO: «BELLA ADELINA»

El Carmelo, el coquetón y siempre concurrido cine sito en Línea y 18, Vedado, teléfono F-6030, ha de ofrecer a sus numerosos asiduos un programa bellísimo, que forman dos valiosas y magníficas películas.

En la tanda a las 5 y nocturna a las 8 y 30, pasa hoy este popular cine por su pantalla de plata, revista, comedia, estreno de la muy bella e interesante cinta «Conspiración» por el elegante actor William Powell y Margaret Lindsay y estreno de la bellísima y lujosa superproducción de exquisito argumento «Bella Adelina» por la bella Irene Dunne con Donald Woods.

Mañana: «La voz que acusa» y a petición, nuevas exhibiciones de la joya española «Morena Clara» con Imperio Argentina.

El viernes: Homenaje a Gardel con Cuesta Abajo y El día que me quieras.

Y el sábado y domingo: El niño de las monjas, en español.

MODERNO: «EL NIÑO DE LAS MONJAS» (En español)

Hoy exhibe este teatro en sus turnos de tarde y noche un extraordinario programa de estrenos. «El niño de las monjas», colosal producción española de Raquel Rodrigo, y Luis Gómez; «Siempre en peligro», un cartón-comedia y una «Revista Universal». Lunetas hasta las 6 y 30, 15 centavos; después 20 centavos. Localidad alta, hasta las 6 y 30 10 centavos, después 15 centavos. Niños a cualquier localidad 10 centavos. Mañana y el viernes, «Ricitos de oro», de Shirley Temple y John Boles; y «La casa de las mil luces», de Phillips Holmes y Mae Clarke; el sábado y domingo «Sigamos la flota», de Ginger Rogers, Fred Astaire y «Sin tregua ni compasión», de Preston Foster, Margaret Callahan.

NORMA: «NOBLEZA BATURRA»

Lleno seguro habrá soy en el siempre concurrido y predilecto cine familiar Norma, de Luyanó y Concsa, teléfono X 2021, ya que su empresa, accediendo a las múltiples peticiones ha dispuesto sea exhibida la monumental joya española «Nobleza Baturra», la película de los grandes llenos.

Hoy, a las 5 y a las 8 y 15, se exhibirá revista, estreno de la bellísima y lujosa superproducción «Por sendas distintas», por Mirna Loy, William Powell y Clark Gable y reestreno de la monumental y grandiosa joya toda hablada en español «Nobleza Baturra», genial interpretauión de Imperio Argentina y Miguel Ligero.

Prelios popularísimos: tanda caballeros 10 centavos; damas y niños 5 centavos. Noche: mayores 10 centavos y niños 5 centavos.

Mañana: «Nada más que una mujer» y «Desbanqué Monte Carlo».

El sábado y domingo: «El enemigo del hombre» o «La tragedia de Pasteur» y «Las manos de Orlac».

VERDUN: HOMENAJE A CARLOS GARDEL

En el simpático, fresco y ventilado teatro de Consulado 120, con el teléfono M 9206, por ser el único en Cuba al aire libre, pero resguardado de las inclemencias del tiempo por su techo movible, en el día de hoy y en conmemoración al primer aniversario del fallecimiento del grandioso actor Carlos Gardel, se exhibirán las mejores joyas cinematográficas interpretadas por el malogrado cantante.

Comienza la función a las dos de la tarde con la alfombra «Viajando por Tunisia», un cartón, la superproducción «Luces de Buenos Aires», con sus deliciosos tangos y «El día que me quieras», por Gardel y Rosita Moreno.

Precios: hasta las seis y media de la tarde: 15 centavos luneta. Después: 20 centavos. Los niños y la comodísima tertulia o balcony con lunetas a 10 centavos a todas horas.

Mañana: «Hombre o ratón?» Eddie Cantor y «Clive en la India».

El viernes: «Infamia» y «Esplendor».

WILSON: «ADIOS AL PASADO»

Wilson, Belascoain y San Rafael. U 5863; 10 centavos de 1 y media a 6 y media; y 15 centavos; después, niños 10 centavos a todas horas.

Hoy, tarde y noche, la revista semanal (Instantáneas); la comedia especial «Detectivos defectivos» y el cartón «La nieve caía» y las super atracciones «Adiós al pasado», regia super joya extraordinaria Columbia, interpretada por Ruth Chatterton y Otto Krugger; y «Quiéreme siempre» maravillosa super-producción musical interpretada por la encantadora Grace Moore, con Leo Carrillo.

A las 5 p.m. «Adiós al pasado», por Ruth Chatterton y Otto Krugger, y «Quiéreme siempre», por Grace Moore y Leo Carrillo.

Mañana: «La última cita», superproducción en español, por José-Crespo y Luana Alcañiz y «El retorno del lobo», por Malvin Douglas.

El viernes: «Morena Clara», super producción en español, por Imperio Argentina; y «La llama oculta», por Ann Harding.

El sábado: programa extraordinario, con «Brindemos por el amor», por Genevieve Tobin y el tenor Nino Martini y «Aguilas humanas», por Wallace Beery.

En la próxima semana: «Amor antes del desayuno», por Carole Lombard; «Una noche en la ópera», por los hermanos Max; «El enemigo del hombre», por Paul Muni y «Deseo», por Marlene Dietrich.

INGLATERRA: «ADIOS AL PASADO»

Inglaterra, San Rafael y Consulado. M 5527; 10 centavos de 1 y media a 6 y media; y 15 centavos después; niños 10 centavos a todas horas.

Hoy, tarde y noche, la revista semanal (Instantáneas); la comedia especial «Detectivos defectivos», y el cartón «La nieve caía» y las superatracciones «Adiós al pasado», regia super joya extraordinaria de la Columbia, interpretada por Ruth Chatterton y Otto Krugger; y «Quiéreme Siempre», maravillosa producción musical, interpretada por Grace Moore y Leo Carrillo.

A las 5 p.m. «Adiós al pasado», por Ruth Chatterton y «Quiéreme siempre», por Grace Moore.

Mañana: «La última cita», toda dialogada en español, por José Crespo y Luana Alcañiz y «El retorno del lobo», por Malvin Douglas.

El viernes: «Morena Clara», toda dialogada en español, por Imperio Argentina y Miguel Ligero; y «La llama oculta», por Ann Harding.

El sábado programa extraordinario, con «Brindemos por el amor», por Geneivee Tobin y el gran tenor Nino Martini» y «Aguilas humanas», por Wallace Beery.

Próximos grandes estrenos: «Amor antes del desayuno», por Carole Lombard; «Una noche en la ópera», por los hermanos Max; «El enemigo del hombre», por Paul Muni; y «Deseo», por Marlene Dietrich.

CUBA Y SALON ROJO: ESTUPENDOS PROGRAMAS

Para hoy el céntrico y siempre concurrido cine familiar Cuba, de Suárez y Corrales, teléfono M-9796, un estupendo programa exhibiéndose dos bellísimas y valiosas cintas a sus precios populares de costumbre.

Comienza a las 5 y a las 8 y 15 la tanda nocturna y pasando por su gran pantalla revista, comedia, estreno de la regia y bella producción toda hablada en español «Asegure a su mujer» por Raúl Roulien y estreno de la bellísima y lujosa joya musical «Un millón le gracias», que interpretan el popular actor Dick Powell y la bella Ann Dvorak. Mañana: «La mujer desnuda» y «Una noche en la ópera».

Salón Rojo, el elegante y siempre favorito cine familiar, situado en la calle de Monte y Antón Recio, teléfono M 4794, el predilecto de las familias de la barriada por sus grandes comodidades, precios populares y excelentes programas, anuncia hoy en tanda a las 5 y nocturna a las 8 y 15, regio programa de homenaje al malogrado y bien recordado rey del tango Carlos Gardel, exhibiendo revista, comedia y las bellas y lujosas producciones musicales, con lindos tangos «Cuesta abajo» y «El día que me quieras», ambas geniales interpretación de Carlos Gardel. Mañana: «La mujer misterio» y «Un millón de gracias».

UNIVERSAL: «EL GATO MONTES»

Universal, el siempre concurrido y bien popular cine sito en la calle de Egido entre las de Muralla y Sol, ofrece a sus asiduos hoy miércoles, un grandioso programa, que mucho público ha de llevar su espaciosa y ventilada sala.

Comienza a la una de la tarde, en función continua, hasta las 11 de la noche, pasando por su pantalla gigante revista, comedia, estreno de la grandiosa y bellísima joya en español, basada en la popular ópera del maestro Penella, «El gato montés», por Pablo Hertogs y estreno de la bellísima y regia superproducción «El infierno en el cielo», por Warner Baxter y Conchita Montenegro.

Mañana: «Amor antes del desayuno», y «Bajo presión».

Y el viernes, sábado y domingo, estreno de la monumental joya cinematográfica en español «Morena Clara», con Imperio Argentina y Miguel Ligero.

RIVOLI: «EL TUNANTE»

Un bello programa que ha de resultar muy del agrado de sus muchos asiduos, anuncia para hoy miércoles el Rívoli, el elegante cine de cuarta y quinta, en el Reparto La Sierra, teléfono FO 2828, que a diario viene ofreciendo los mejores programas, por cuya razón su cómoda y fresca sala diariamente se ve concurridísima.

A las 4 y 30 y a las 8 y 30 se exhibirá hoy revista, variedad, estreno de la bellísima y lujosa producción «La legión blanca», por Loretta Young y John Boles y estreno de la interesantísima y exquisita superproducción de bella argumento «El tunante», que interpretan Dorothy Wilson y James Dun.

Mañana: «Una mujer de su casa» y «El asesinato del médico».

El viernes: «Tiempos modernos», con Charlie Chaplin y «Clive de la India».

Y el sábado: «Hombre o ratón» y «La batalla».

BELGICA Y VIOLETA: HOMENAJE A CARLOS GARDEL

Bélgica. Aniversario de la muerte de Gardel.

Para hoy, aniversario primero de la muerte del actor y cantante argentino Carlos Gardel, se ha seleccionado un magnífico programa en el cine de las familias, «La casa es seria», en español, por Gardel, «El cliente seductor», en español, por Chevalier, «Cuesta abajo», por Gardel y Mona Maris y el estreno de «El terror de la Sierra» o «Al Sur del Río Grande», con partes en español, por Bucj Jones, George Lewis y Mona Maris.

Mañana: «Carne de cabaret», por Lupita Tovar en español y «Superstición», por Jack Holt.

Violeta.—Primer aniversario de la muerte de Gardel.

«Melodía de Arrabal», copia nueva, por Gardel, «La casa es seria», por Gardel. «El cliente seductor», en español, de Chevalier y estreno de «El terror de la sierra» o «Al Sur del Río Grande», con partes en español por Buck Jones, George Lewis y Mona Maris, es el programa seleccionado para hoy en todos los turnos de este concurrido cine. Mañana: «Carne de Cabaret».

PARAMOUNT: (RANCHO BOYEROS)

Miércoles: Superándose cada día y en el afán de mantener un espectáculo digno de la concurrencia, toca en turno hoy «Viviré mi Vida», por N. Asther y P. Paterson y la monumental «Cruces de Madera», por Pierre Blancher. Mañana jueves el reestreno que tanta aceptación tiene en el público por lo entretenido y beneficioso, la risa y la emoción de este juego lo está haciendo el favorito del pueblo de Cuba, como ya lo es de la colonia cinesca de Hollywood.

M.E.C.D. 2016

POR INFRINGIR LAS LEYES SOCIALES NO SERAN APROBADOS LOS PRESUPUESTOS DE VARIOS MUNICIPIOS

Se cree que el Secretario de Obras Públicas no podrá asistir al acto inicial del Congreso de Arquitectos

El ingeniero Simeón está muy atareado y se dispone a inspeccionar diversas obras. Requisitos necesarios para instalar kioskos en las rutas. Pide fondos para trabajos

Como en el día anterior, el Secretario de Obras Públicas no concurrió a su despacho, en horas de la mañana. El Sr. Simeón se encuentra trabajando intensamente en los asuntos de la Secretaría. La índole del trabajo le obliga a no estar visible, y el cúmulo de visitantes que acude a la misma, no le permite trabajar.

Los visitantes han sido atendidos personalmente por los señores La Barrera, Varona, Guancho Cárdenas y demás empleados de confianza del Secretario.

Entre las visitas de ayer, se encontraba el Representante a la Cámara por la provincia de la Habana, Sr. Alfredo Alvarez, quien fué a interesar del Sr. Simeón, la reparación de las calles del barrio de Atarés. El Sr. Alvarez manifestó a los repórters, que tenía sumo interés en que se arreglen en el próximo año fiscal las calles de dicho barrio, muchas de las cuales se hallan en deplorable estado.

NO PODRA ASISTIR A LA CONVENCION DE LOS ARQUITECTOS.—Se daba por seguro ayer, que a pesar de los deseos que tenía el señor Simeón, de asistir a la sesión de apertura del Congreso que celebran los Arquitectos en Caibarién, el señor Simeón no podía asistir a sus sesiones, debido al trabajo que en estos momentos está desarrollando, y que una vez terminado éste, emprenderá el viaje al interior que tiene prometido, especialmente a las provincias de Oriente y Camagüey, donde inspeccionará las importantes obras que en breve se han de acometer en aquellas regiones.

KIOSCOS PORTATILES. — Por la Jefatura del Distrito de la Provincia se ha comunicado a los solicitantes de Kioscos Portátiles, en la intersección de las carreteras, que necesitan presentar las debidas solicitudes por conducto reglamentario, pues de lo contrario, se exponen a sufrir las penalidades relativas a la infracción que determina el Reglamento de Carreteras.

SOLICITANDO FONDOS PARA CONTINUAR LAS OBRAS. — El Alcalde Municipal de Camajuaní, Dr. Valdés, ha reiterado a la Secretaría de Obras Públicas, la situación de los fondos necesarios para la continuación de los trabajos de la carretera de Santa Clara a Caibarién, el tramo de la capital a Camajuaní. Según las noticias adquiridas por el repórter, se accederá a lo solicitado al entrar en vigencia el nuevo presupuesto fiscal.

PETICION DENEGADA. — Ha sido denegada, por la Secretaría de O. Públicas, la autorización que interesaron los señores Aurelio Cabrera y otros vecinos de Bauta, para construir un crucero de granito, para el tránsito de carretas de caña, en la carretera central, al lado del edificio ocupado por la escuela número 10, de dicha localidad. Entiende la Secretaría de Obras Públicas que no procede la mencionada construcción.

TASACION DE DAÑOS A LA CARRETERA CENTRAL. — Han rendido un informe los peritos tasadores, de los daños ocasionados a la carretera central, en el kilómetro número 278. Los daños consistieron en la rotura de cuatro postes de las defensas de cables laterales y de uno de los tensores de hierro galvanizado. Por la Secretaría se diligenciará el cobro de los mismos.

SOBRE LAS MULTAS POR EL TRANSITO DE ANIMALES. — La Superioridad de Obras Públicas, tiene en estudio las sugerencias hechas por el Sr. José Rodríguez sobre la modificación del Art. 9 del Reglamento para uso y conservación de carreteras, en las que se trata de la ascendencia de las multas por infracciones debido al tránsito de animales por las carreteras.

ELEVADO EL PRESUPUESTO DEL MUNICIPIO PARA EL NUEVO AÑO A MAS DE 7 MILLONES DE PESOS

$2.000,000 para sueldos y más de $2.000,000 para las obligaciones estatales. $180,000 para construir al gran mercado. Requisito para utilizar hospitales municipales

INFORMACION GENERAL DEL MUNICIPIO DE LA HABANA

RECIBIO EL ALCALDE AL PRESIDENTE DEL AYUNTAMIENTO Y A LOS CONCEJALES.—El Alcalde Municipal concurrió ayer a su despacho, donde recibió al Presidente del Ayuntamiento y a la mayoría de los concejales del Municipio, a quienes mostró el resumen del anteproyecto del Presupuesto Municipal para el año 1936 a 1937, que asciende a siete millones cuarenta y dos mil 607 pesos, 11 centavos, por haberse incluído en el mismo el presupuesto Sanitario y las obras que habrán de realizarse durante la actual administración.

Los concejales mostraron su conformidad y aseguraron que el Municipio de la Habana, tiene capacidad adquisitiva para elevar su Presupuesto a ocho millones de pesos, si se hacen cumplir las leyes a los contribuyentes.

ESTADO DEMOSTRATIVO DEL ANTE-PROYECTO DEL PRESUPUESTO.— El Contador Municipal señor Antonio Paz, que conjuntamente, se encontraba en el despacho del Alcalde Municipal, así como los repórters de la prensa, explicó el resúmen recaído en el ante-proyecto del presupuesto aludido, demostrando que con los 27 concejales y la empleomanía municipal, la administración cuenta un total de dos mil 714 auxiliares, cuya nómina es de «dos millones cien mil 667 pesos, 88 centavos»; pagándose además en jornales de obreros, «175 mil 600 pesos», por suministros a las dependencias municipales «dos millones 59 mil 405 pesos, 13 centavos anuales», y 21 mil pesos en gastos de representación, los que hacen un total de «siete millones 42 mil 607 pesos, 11 centavos», con los «dos millones 689 mil 934 pesos, 10 centavos», de Presupuesto Fijo. Fué elogiado el trabajo presentado por el Contador Municipal.

CERTIFICADO DE VECINDAD PARA LA ASISTENCIA EN LOS HOSPITALES.—El Presidente de la Comisión de Hacienda y Presupuesto Municipal señor Fernando Simo, dijo ayer a los repórters que se proponía presentar ante la consideración de sus compañeros de la Cámara Municipal en sesión extraordinaria, una proposición, por la cual para ser asistido cualquier lesionado o enfermo en los Hospitales Municipales tendría que demostrar el Certificado de Vecindad, porque esos centros que paga el Municipio de la Habana, están prestando atención en su mayor parte a enfermos del interior de la Isla, los cuales deben ser atendidos por el Estado en sus hospitales, y no por el Municipio.

PARA CONSTRUIR UN MERCADO MUNICIPAL.—En el Ante-Proyecto del Presupuesto Municipal, se hace constar la suma de ciento ochenta mil pesos para la construcción de un Mercado Municipal, con todos los adelantos modernos.

UNA BIBLIOTECA AUXILIAR.—Se incluyen también en el nuevo Presupuesto Municipal, la cantidad de cinco mil pesos para crear una Biblioteca Auxiliar, la que será instalada frente a un parque de nuestra municipalidad, brindando toda clase de atenciones y facilidades a los concurrentes a ese centro cultural.

CINCUENTA MIL PESOS PARA CASAS DE OBREROS POBRES. — Ha sido asignada la cantidad de cincuenta mil pesos, en el nuevo presupuesto municipal, para la construcción de Casas para Obreros, de acuerdo con el plan de estudios que ha venido realizando el doctor Beruff Mendieta, y sus ofrecimientos hechos al pueblo de la Habana, en su plataforma política.

SESENTA MIL PESOS PARA NUMERACION Y ROTULACION.—Figura igualmente la cantidad de sesenta mil pesos, para la numeración y rotulación de todas las calles de la Habana, por cuya finalidad han venido haciéndose gestiones desde hace algunos años.

NOVENTA MIL PESOS PARA OBRAS NUEVAS EN EL ACUEDUCTO.—Al propio tiempo se consignan noventa mil pesos para las nuevas obras que habrán de realizarse en el Acueducto de Albear, necesarias y urgentes para el vecindario de la Habana, evitándose con ellas, la constante carencia de agua, que tiene la población.

DIEZ MIL PESOS PARA OBRAS EN EL BALNEARIO MUNICIPAL. Figuran diez mil pesos para el ejercicio de 1936 al 1937 para nuevas obras de ampliación en el Balneario Municipal, recientemente inaugurado, para construir la piscina y demás obras necesarias para la eficiente prestación de sus servicios.

30 MIL PESOS PARA RECONSTRUIR EL CUARTEL DE CORRALES.—Se han consignado treinta mil pesos para reconstruir el Cuartel de Bomberos de Corrales, dotándolo de mejoras indispensables durante el ejercicio venidero, a cuyo efecto se incluyó la referida cantidad.

AMPLIACION DEL HOSPITAL DE MATERNIDAD MUNICIPAL.—Cuando el Alcalde Municipal departía con los reporters sobre las indicadas obras que se propone realizar, con la cooperación de los concejales, hizo constar que también el Hospital de Maternidad sería ampliado, dotándolo de 96 camas más, con una galería cerrada de cristales adecuados, y se adquiriría una ambulancia para aumentar las atenciones a los enfermos del municipio de la Habana, y la adquisición de dos camiones apropiados para el Depósito Municipal y Cuerpo de Bomberos, respectivamente.

ONOMASTICO DEL MEDICO DE LA POLICIA DR. SOSA

Celebra hoy su fiesta onomástica el doctor Juan Sosa de Quesada, Teniente Médico de la División Central de la Policía Nacional, Sección de Sanidad. Trátase de un distinguido profesional que ha conquistado numerosos éxitos que ha sabido granjearse el afecto de sus compañeros y subalternos y la estima de sus jefes. El doctor Sosa de Quesada ha sabido elevarse, paso a paso, desde que era interno del Hospital Mercedes, donde demostró su pericia en la ciencia médica, creciendo su reputación, día a día. Muchas congratulaciones recibirá el joven galeno, con motivo de celebrar sus días, a las que unimos la nuestra, efusiva y sincera.

LAS DEFUNCIONES OCURRIDAS AYER EN LA HABANA HASTA LAS 4 P. M.

Juana M. Brito Lawton, mestiza, 15 años; S. Benigno 3; bronquitis crónica.

Gerardo Pilibosyan, blanco, 11 meses; Luz 16; síndrome acidosis.

Liberato Saez; mestizo; 58 años; Amistad 136; bronconeumonía.

José Jiménez Muro; blanco;; 2 días, Línea y G; debilidad congénita.

Juan Blanco Valdespino; blanco; 49 años; Correa 56; nefritis aguda.

Aniceto Hernández Echevarría; negro; 65 años; V. Alegre 374; caquexia.

Aida Domínguez Cassías; blanca; 14 años; Hospital F. Andrade; tuberculosis pulmonar.

Dolores Machado Alfonso, blanca; 90 años; Figuras 24; arterio esclerosis.

Antonio Dorta Pérez; blanco; 49 años; H. C. García; nefritis crónica.

Bernabé Avalos; blanco; 30 años; H. Calixto García; tuberculosis pulmonar.

Gabriela Amores Amores; negra; 28 años; Corrales 277; hepatitis.

Juana de la Salud Aragón; mestiza; 81 años; Gloria 182; insuficiencia cardíaca.

María T. Collado Cía., blanca; 30 años; Flores 109; hemorragia cerebral.

José Guardado Vila; blanco; 26 años; Hospital Calixto García; nefritis.

Mercedes Vaguer Peñalver; negra; 8 meses; H. Infantil; toxi-infección

Angela Cabrera Baró; mestiza; 27 años; Suárez 94; bronconeumonía.

Luisa Villajuana Botifel; blanca; 65 años; Chacón 33; aortitis.

José Valdés Benítez; mestizo; 58 años; Peña Pobre 14; insuficiencia cardiaca.

Dinorah García González; mestiza; 9 años; S. José 132; nefritis aguda.

IMPORTACION AUTORIZADA.—El Secretario de Sanidad y Beneficencia ha dado cuenta al de Hacienda de haber autorizado a los señores Johnson and Company, de esta capital, para importar por la Aduana de La Habana, 50 tubos de eucodal.

Enérgica protesta, en ese sentido, ha elevado al Sec. de Gobernación el Jefe del Trabajo, doctor Cruz

En ninguno de sus ante-proyectos se consignan cantidades para el sostenimiento de las Bolsas del Trabajo. Un caso cómico. Los convenios internacionales. Traslado de fábricas

Los proyectos de presupuestos de los municipios de la República no han de ser aprobados por la Secretaría de Gobernación, debido a que la Secretaría del Trabajo ha formulado su más enérgica protesta ante aquella dependencia, alegando que se infringe abiertamente la Ley al aprobarse los mismos, en los que se prescinde de su remisión al Jefe del Trabajo, doctor Cruz Fernández, quien, de acuerdo con la referida ley, debe fiscalizar sus ingresos y egresos, de acuerdo con lo que tienen que contribuír para el sostenimiento de las Bolsas del Trabajo, en cada localidad.

La protesta formulada por la Secretaría del Trabajo se basa en que se infringen las leyes y resoluciones dictadas por los Municipios y que Gobernación está obligada a hacer que se cumplan en todas sus partes.

Solamente dos municipios han remitido a la Secretaría del Trabajo sus proyectos de presupuestos, dándose el caso que uno de ellos, el de Mayarí, Oriente, ha consignado una cifra irrisoria para el sostenimiento de su Bolsa del Trabajo, pues fija sueldos de 15 y 12 pesos mensuales, para el primero y segundo jefe de la misma. Hay que agregar a esta nota, casi cómica—pues el propio Municipio de Mayarí infringe la Ley del Salario Mínimo que fija un haber de un peso diario—que el Alcalde de dicho término dice que hasta el momento no ha encontrado persona alguna que desee ocupar los cargos señalados.

CONVENIOS INTERNACIONALES.—Hoy, probablemente, el Secretario del Trabajo llevará al Presidente de la República los originales de los Convenios Internacionales del Trabajo que la República de Cuba ha contraído, para que, a su vez, los remita al Congreso por medio de un Mensaje, para su aprobación o desaprobación.

EL TRASLADO DE LAS FABRICAS.—El Secretario del Trabajo, declaró ayer a los periodistas, que «la Secretaría a su cargo había recibido denuncias reiteradas contra patronos que trasladan sus fábricas para pueblos vecinos a la capital, con el propósito de pagar en esos municipios jornales inferiores a los que se pagan en la ciudad de La Habana. Al mismo tiempo se pretende por algunos patronos burlar la Ley de Descanso Retribuído con estos traslados de sus fábricas o incumplir, además, otras Leyes de carácter social cuya fiscalización es más fácil y efectiva en esta capital.

«La Secretaría del Trabajo quiere aclarar—continuó el doctor Cruz—que será muy enérgica en exigir el cumplimiento de las Leyes sociales a esos patronos que han trasladado sus fábricas, y en especial, que no permitirá que se paguen jornales inferiores de los que vienen rigiendo en la actualidad. A ese efecto se han ordenado inspecciones especiales para comprobar los hechos denunciados y, de ser ciertos, las sanciones que habrán de imponerse imposibilitarán la burla de las Leyes vigentes»

INSCRIPCION DE ESPOSAS O COMPAÑERAS.—Firmó ayer el Secretario del Trabajo una Resolución por la que deja sin efecto, hasta el próximo día 15 del entrante mes el requisito de inscripción previa de las esposas o compañeras que deben cumplir los obreros y empleados que hubieren contribuído con sus aportaciones al Fondo de Maternidad durante diez meses, para poder percibir el donativo de 25 pesos que establece el artículo 14 del Decreto Ley 781.

Se ordena, asimismo, a las Juntas Administrativas de Maternidad Obrera que al resolver los expedientes de solicitud de donativos en tramitación o que presenten antes del referido día 15 del próximo mes, prescindan del requisito de inscripción previa, no debiendo ser motivo de desestimación el incumplimiento de ese requisito

Igualmente se dispone se reconsideren los expedientes por el motivo antes apuntado que fueron denegados; y una vez vencido el plazo dado, se aplicará la Ley con todo su rigor y los interesados tendrán que cumplir el requisito señalado (inscripción previa).

El juicio verbal para el desalojo de la finca "Empresa", que ocupa el central Andorra. será el 2 de julio

Ha sido revocada una sentencia del Juzgado Municipal del Norte. Transacción en un menor cuantía. Declarada en rebeldía en un divorcio. Asuntos turnados el martes

REVOCADA UNA SENTENCIA DEL MUNICIPAL DEL NORTE.—En el rollo formado para conocer de la apelación establecida contra la sentencia dictada por el Municipal del Norte en el juicio verbal seguido por Jesús Alvarez Cordero contra ModestoBalceiro Prieto, el señor Juez de Primera Instancia del Centro, doctor Enrique Rubio Linares dictó sentencia co fecha de ayer ante el Secretario Mancel I, de la Fuente y Díaz, revocando en todas sus partes la referida sentencia del Municipal, y en consecuencia, absolviendo a los demandados de dicha demanda.

SENTENCIA DE DIVORCIO.— El señor Juez de Primera Instancia del Centro, doctor Enrique Rubio Linares dictó sentencia con fecha de ayer ante el Secretario Manuel I. de la Fuente y Díaz, declarando con lugar la demanda de divorcio establecida por Andrea Evelia de la Caridad Castro y Domínguez contra Angel Márimo Juan Antonio Suárez y Pírez, y en consecuencia disuelto el vínculo matrimonial existente entre ambos cónyuges.

SEÑALADO DIA PARA UN DESAHUCIO.— El señor Juez de Primera Instancia del Norte, ante el Secretario Fabio Gárate, y en los autos del juicio de desahucio seguido por Antonio Somodevilla y Gutiérrez y otros contra el Central Andorra, S. A. para el desalojo de la finca rústica «Empresa» situada en San Cristóbal, Pinar del Río, ha señalado para el juicio verbal el día 2 de julio próximo, a las 9 a.m.

CONFESION EN UN MENOR CUANTIA.— En el juicio de menor cuantía seguido por Rogelio González contra Manuel Somoano y otros, se ha señalado el día 29 del actual, a las 9 a.m. para la prueba de confesión de la parte demandada.

COMPARECENCIA 39 EN DIVORCIO.—En el juicio de divorcio seguido por Sara ustiz y Ramos contra Miguel Belaunde y San Pedro, el señor Juez del Norte, ante el Secretario Gárate ha señalado el día 29 del actual, a las 9 a. m. para la comparecencia del artículo 39 de la Ley.

TRANSACCION EN UN MENOR CUANTIA.—En los autos del juicio declarativo de menor cuantía seguido por la sociedad Mercantil R. Alvarez, S. en C. contra José Espinosa, sobre resolución de contrato, el señor Juez de Primera Instancia del Oeste, ante el Secretario Francisco Baños y Vilar dictó auto ayer por el que aprueba la transacción celebrada por las partes, obligándolas a estar y pasar por ella en todo tiempo.

DECLARADA EN REBELDIA EN DIVORCIO.—Por providencia de ayer dictada por el Juez del Oeste, ante el Secretario Francisco Baños Vilar, en los autos del juicio de divorcio seguido por José de la Caridad Daudinot Rosseau contra Francisca Guerrero Rodríguez, se le tiene por acusada la rebeldía a la demandada y por contestada la demanda, señalándose para la celebración de la comparecencia que determina el artículo 39 de la Ley, el próximo día 2 de julio, a las 9 a.m.

RELACION DE LOS ASUNTOS CIVILES TURNADOS DURANTE EL DIA DE AYER

Exhortos: De Sagua la Grande, en intestato de Elvira Sánchez y Pérez y Agustín Otero y Sánchez, al Centro.

De Güines en mayor cuantía seguido por Fernández y Gómez contra los herederos de José Galdo Fuma, al de Almendares.

De Marianao en mayor cuantía seguido por Juan Belén Morales contra María de las Nieves Hershey y de Medinasegui, al Sur.

Demencias: Las de: Ramón García, al Centro; Jesús Montero Lemus, al Sur; y de Dolores Pérez y Pinillos, al Este.

Pensiones de veteranos: Las de Graciella Robledo y Entrialgo sobre pensión de Orencio Nodarse, al Centro; Amado Rabell, al de Almendares; Clementina Zuaznabar, sobre pensión de Pelayo Zuaznabar, al Oeste.

Apelaciones: Gonzalo Estevez Montero contra Sergio Fernández, al de Almendares; Evelio Campanioni contra Rosario Nicolás Vda. de García, al Norte; Banco de Préstamos, S. A. contra Carlos M. Morera, al Centro; y Emilio Martínez contra Herminio Rodríguez, al Sur.

Sobre incidente: María Pérez Leal contra Compañía La Confederación de Cuba, S. A., al Este.

Carta orden: De la Audiencia en pensión de Isabel Caminero, al Sur.

Protocolización de testamento ológrafo: El de Melquiades Montes y Vega. al de Almendares.

Sobre retracto: Eloísa Parrado y López contra Benito Raimundo e Iglesias y otros al Centro.

Declaratoria de herederos: De Antonio Sánchez y Díaz, al Sur.

Menores cuantías: Prendes y Hno. S. en C. contra Fernández y Blanco, S. en C. sobre cobro de pesos, al Norte; Ernesto José Sarrá y Hernández contra Esteban Díaz y Ortega, al Centro.

Divorcio: Pedro Molines y Leiva contra Fe Bonet y Sánchez, al Oeste.

EL DR. JUAN IGNACIO JUSTIZ CELEBRA HOY SU ONOMASTICO.—En el día de hoy celebra su fiesta onomástica el doctor Juan Ignacio Justiz y Valdés, muy querido Juez Decano, de Primera Instancia, y persona qce goza de generales simpatías.

Por este medio le enviamos nuestra felicitación.

DR. JUAN M. MACIAS Y BETANCOURT.— También está de días en la festividad de hoy nuestro muy querido amigo, el doctor Juan Manuel Macías y Betancourt, talentoso Oficial del Juzgado de Primera Instancia del Este.

Nos complacemos, pues, en expresarle desde estas líneas, nuestra cálida felicitación.

Está señalada para hoy la vista de la causa contra los acusados de la muerte del chino Francisco Chilán

También se verá el juicio contra Hernández Gotay por la muerte de Juana Macías. Absuelto un vigilante y tres comerciantes. Juicio por el incendio de una dulcería

Tiene señalado para hoy la Sala Primera de lo Criminal de la Audiencia, en horas de la mañana, el juicio de la causa contra los asiáticos Antonio Chang, Roberto Chong y Vicente Ko, conocido por King Kong, a los que se acusa del delito de robo con ocasión del cual resultó el homicidio del comerciante Francisco Chilan, en el pueblo de Regla, el primero de Septiembre último, y para los cuales pide el Fiscal la pena de muerte y los defensores, doctores Tomás Quesada Bordenave y Francisco M. Casado, la absolución por no participación en los hechos. En este juicio existe el detalle significativo de que mientras la Policía Secreta acusa a dichos tres encausados, la Judicial, mediante el informe del agente Jacinto Hernández Nodarse sostiene que no son ellos los autores del delito. Dada la pena que insta el Fiscal serán juzgados por tribunal de cinco Magistrados.

LA MUERTE DE JUANA MACIAS EN EL REPARTO LAWTON.—También la Sala Tercera, tiene señalado el juicio contra Modesto Hernández Gotay, acusado del asesinato de Juana Macías, en el Reparto Lawton, el 14 de Noviembre del pasado año, pidiendo el Fiscal pena de muerte para dicho Hernández Gotay y dos años de prisión para José Manuel Fuentes Vargas, al que señala como encubridor, sosteniendo que escondió el cuchillo homicida después de cometido el delito. Se recordará que aparece de lo actuado que Hernández Gotay fué arrollado por un tren eléctrico apenas cometido el crimen, pero el defensor, doctor Carlos Hernández Tovar, mantiene la tesis de que el citado Hernández Gotay no es el autor, como sostendrá el defensor de Fuentes Vargas, doctor José Miguel Pérez Lamy, que no existe por parte de su cliente el encubrimiento.

Este juicio está señalado con apercibimiento, quiere decir que si alguno de los Letrados no concurre a defender a su patrocinado, le será señalado uno de oficio. El doctor Hernández Tovar ha suplicado la resolución del tribunal que dispone la celebración del juicio con dicho apercibimiento, mientras el doctor Pérez Lamy ha presentado escrito en el que hace constar que, precisamente él no ha sido obstáculo para que el juicio se celebre cuanto antes.

FUE ABSUELTO DEL DELITO DE ROBO CON INTIMIDACION EL VIGILANTE LORENZO MEDINA, DE LA QUINTA ESTACION DE POLICIA.—El vigilante de la Quinta Estación de Policía, Lorenzo Medina Díaz, marcado con el número 2730, fué acusado del delito de robo con intimidación a mano armada en la casa Campanario 83, en que residían Julio y Antonio Chang y Dulce María Ramos, los que aparecían víctimas del despojo de 18 pesos, en 13 de Marzo último, conociendo del asunto la Sala Cuarta de lo Criminal.

Pero las pruebas aportadas por el defensor, doctor Gerardo de Villiers, consagrado criminalista que tantos éxitos jurídicos ha alcanzado en estos últimos tiempos, produjo la retirada de la acusación por parte del representante del Ministerio Fiscal, doctor Humberto de Cárdenas, que hasta entonces pedía seis años, diez meses y un día de presidio mayor para Medina, cuya inocencia evidenció el Letrado, máxime cuando no se presentaron a mantener la acusación los citados Chong ni la Ramos y, en cambio, acudieron a abonar en la buena conducta de Medina, su jefe inmediato Capitán Miguel Angel Rodríguez, al mando de la Quinta Estación, y otros oficiales del Cuerpo de Policía acional, aparte de numerosos testigos y los investigadores del supuesto delito. Queda, pues, Medina, reivindicado totalmente.

ABSUELTOS TRES COMERCIANTES POLACOS DE ESTA CAPITAL.

Los comerciantes polacos Mayer Michalwosky, Horn Pinkus y José Baungart, ha nsido absueltos libremente por la Sala Primera de lo Criminal de la Audiencia del supuesto delito de estafa por simulación de contrato que los imputó el acusador particular, y también el Ministerio Fiscal, que pidieron para cada uno de aquéllos pena de arresto mayor y multa de 1,200 pesos, apareciendo que el perjuicio era de 600 pesos en que había sido defraudada la propietaria señora María Raymbembach. Pero el defensor de dichos señores Michalwosky, Pinpus y Baungart, doctor José R. Cruells, del bufete Palma-Cruells aportó pruebas tan decisivas en favor de los citados comerciantes que el tribunal dictó fallo absolutorio, ya que se demostró que nunca existió la acusada confabulación para defraudar a dicha señora, por parte de los acusados, que son comerciantes de solvencia moral y económica establecidos en el giro de calzado en esta capital.

EL INCENDIO EN LA DULCERIA «LA SIN RIVAL», DE GUANABACOA.—Tiene señalado la Sala Primera de lo Criminal de la Audiencia, en horas de la mañana el juicio contra el comerciante Daniel Pérez, propietario de la fábrica de dulces «La Sin Rival», de Guanabacoa, y contra el empleado de la misma Enrique Gómez Calvo, que hacía las veces de sereno, por el incendio a dicha industria, a fines del pasado año. Pide el Fiscal que sean ambos castigados con la pena de 17 años, cuatro meses y un día de prisión, por incendio intencional. La defensa de Pérez está a cargo del doctor Guillermo Pérez Arteche y la de Gómez Calvo la ostenta el doctor Jenaro G. Brito, manteniendo ambos conclusiones de absolución.

MAS PERSONADOS EN EL PROCESO POR EL DERRUMBE DE LA CASA CHACON 17.—Ante la Sala Primera de lo Criminal de la Audiencia y bajo la dirección profesional del doctor José Garcilaso de la Vega, se han personado como acusadores particulares en el proceso que se sigue por el derrumbe de la casa Chacón 17, el 2 de Enero de este año, la señora Carmen Mildestein Alfonso, asistida de su esposo y la señorita Consuelo Kessell, como perjudicados por el siniestro, ya que resultaron heridas a consecuencia del mismo. Son ya varios los acusadores particulares personados bajo la dirección del Letrado de referencia, como ya hemos informado, para sostener la acción penal, con independencia de las indemnizaciones que hayan recibido de la compañía aseguradora, por no ser incompatible una acción con la otra. También, conforme ya dijimos, se han personado en la causa, que es la número 1 de este año, del Juzgado de Instrucción de la Sección Primera, las viudas de algunos de los que perecieron en el derrumbe, obreros que allí trabajaban, y, también, Pedro Guzmán Borges, padre del obrero muerto, Pedro Borges.

LOS CASOS QUE URGENCIA RESOLVIO EN EL DIA DE ARER. LOS DE HOY.—Fueron absueltos libremente de reunión no pacífica, propaganda sediciosa y desorden público, icolás Salmerón Hernández, Juan Alvarez Ortiz, Antonio Arce Abat, Alfonso Ortiz González, Agudo Mateo Franco, José Morell Baeza, José Antonio Vázquez, Juan Bautista Alvarez, Pedro Pujada Alemán, Antonio Bonastre Alvarez, Antonio Rodríguez, Bernardo Miranda Romero, Carlos Rodríguez Alfonso y Martín Torriente Torriente, los que fueron defendidos por los doctores Guillermo Pérez Arteche y José Font Hernández.

Y fueron condenados a noventa días de arresto, por tenencia de armas, Roberto Oviedo Martínez, conocido por numerosos nombres, y Virgilio Falletti, por tenencia de armas, a multa de 50 pesos.

Será hoy el juicio contra Gustavo Leyva López Trigo por tenencia de armas, y contra el mismo Leyva, Alberto Pereira y Pedro Vasseur, por asociación ilícita y propaganda sediciosa, por haber entonado el himno abecedario desde una estación radiotrasmisora. Contra Orlando Pérez Ceballos, por publicación clandestina y asociación ilícita; Eliseo Díaz Pérez, por publicación clandestina, propaganda sediciosa, asociación ilícita e injurias; contra Luis Ayala, y Arturo Sueiras, por tenencia de armas.

Desde el pasado lunes está presidiendo el Tribunal de Urgencia el doctor Raúl Baizán González, Juez Correccional de la Sección Sexta, en propiedad, a virtud de la licencia de quince días que se le ha concedido al Presidente propietario doctor José Ramón Cabezas, por enfermedad, Y siguen actuando de Magistrados del mismo Tribunal los doctores Carlos Reyes y José P. Ferrer Saavedra.

Combaten el brote de la tifoidea en Santiago de Cuba

Continúan siendo cloronizadas las aguas de consumo y total desinfección de pozos negros

DE LA S. DE SANIDAD

El Director de Sanidad recibió ayer un informe detallado del Jefe local de Santiago de Cuba, en relación con las obras de saneamiento llevadas a cabo en dicha capital con el propósito de combatir el brote de fiebre tifoidea que últimamente se registró en la misma.

Dice el referido funcionario que mantiene los adecuados métodos profiláctico sanitarios: desinfección de los pozos negros, cloronización de las aguas de consumo público, etc.

CONCURSO.—Para cubrir las plazas de médicos en el Hospital de Tuberculosis «Joaquín Lebredo» ha sido designado ya el Tribunal de dichos concursos, el que integran los doctores Oscar Jaime, Despaigne y Z. Zamora.

LAS EPIDEMIAS.—A 8.897 ascendía ayer el número de atacados de paludismo en la República —según nota oficial facilitada a la prensa por la Dirección de Sanidad— 244 de fiebre tifoidea y seis de poliomielitis anterior aguda.

De la última de dichas enfermedades se han registrado ayer dos nuevos casos sospechosos: el niño de cuatro años Leandro Rodríguez Rodríguez, vecino de San José de las Lajas, y el niño de siete años de edad nombrado Ricardo Gil Hernández, de la finca Macagua, San Nicolás.

INFORME SOBRE EL PARASITISMO.—Se ha solicitado del jefe local de Mayarí informe sobre el número de atacados de parasitismo intestinal ocurridos en el barrio Sao Corona.

Solicita el Fiscal 22 años de prisión para el Dr. C. M. Pernia, al que le imputa una malversación de $17,000

En el Supremo se vió la vista del recurso interpuesto por los corredores notarios comerciales. Fué fallado un pleito en que contendieron dos entidades de La Habana

Para el doctor Carlos M. Pernia Lavastilla, ex-Director-Administrador Tesorero de la «Casa-Hospital de San Lázaro de la Habana», del Rincón, interesa el Fiscal de la Audiencia, en escrito de conclusiones provisionales, las penas de diez años de presidio mayor y doce años de inhabilitación, por delito de falsedad en documento oficial y doce años de reclusión, por delito de malversación de caudales públicos. La responsabilidad civil la fija el Fiscal en la suma de 17.093 pesos y un centavo, a que asciende lo desfalcado.

Además, interesa el Fiscal que, tratándose de la imposición de una pena aflictiva, procede se excluya al procesado de toda fianza y se le haga ingresar a la disposición del Tribunal, en el establecimiento correspondiente.

Relata el Fiscal que a partir del mes de Julio de 1931, hasta el 1o. de Abril de 1932, el procesado doctor Carlos M. Pernia y Lavastilla, que a la sazón desempeñaba el cargo de Director-Administrador-Tesorero de la «Casa Hospital de San Lázaro de la Habana» (establecida en el pueblo del Rincón) y a quien, por tanto, correspondía la administración de las rentas de ese establecimiento de beneficencia; velar por el cumplimiento de todos los servicios y hacer los pagos que se hicieren necesarios, autorizó los servicios mensuales del personal que los prestaba en el mencionado establecimiento después de haber confeccionado o hecho confeccionar una nómina en que incluía unas veces los nombres de personas imaginarias y otros los de otras personas que, aunque asiladas en el Hospital de que se trata, no prestaban servicios ni cobraban cantidad alguna por ese concepto, extrayendo de ese modo las cantidades correspondientes a los sueldos con que falsa y maliciosamente hacía figurar a esas personas que en total ascendió a 1,751 pesos, que se apropió.

Además—continúa el Fiscal—durante el propio período de tiempo el procesado, girando al efecto cheques al portador, que hizo efectivos, extrajo de la cuenta corriente del Hospital en cuestión, con la Sucursal en la Habana de The National City Bank of New York, la cantidad de 15.342 pesos y un centavo que se apropió.

OTRAS PETICIONES DE PENAS. También interesa el Fiscal: 4 años y 2 meses de presidio para Ramón Guzmán, que usa muchos nombres, por delito de robo con agravante de reincidencia; 1 año, 8 meses y 21 días de prisión para Vicente Jover Breña, por disparo, y 180 días por lesiones; 1 año, 8 meses y 21 días, por rapto, para Reynaldo González del Campo y Antonio Fernández Martínez, por rapto.

VISTA DEL RECURSO CONTRA EL DECRETO-LEY QUE FIJA EL PRECIO PROMEDIO OFICIAL DEL AZUCAR.—Se ha celebrado el pasado lunes, ante el Tribunal Pleno del Supremo, la vista del recurso de inconstitucionalidad establecido por el doctor Armando P. Moré Benítez—del bufete G. Mendive-Moré-Larrea, —a nombre del Colegio de Corredores Notarios Comerciales, contra el decreto-ley 887 de 10 de Abril del presente año, por el que se reglamentó por el Ejecutivo el procedimiento para la fijación del precio promedio oficial del azúcar de Cuba en almacén, el cual recurso fué impugnado por el representante del Ministerio Fiscal doctor Francisco Chacón Carbonell, porque a su juicio no existen las contravenciones a la Constitución que alega el recurrente.

Este, el doctor Moré Benítez, en extenso informe, hizo, primeramente la historia del desenvolvimiento de la industria azucarera en Cuba desde sus comienzos hasta nuestros días, y combatió la expresada legislación del Gobierno Provisional, remotándose a principios de 1800, en que ya realizaban su función de cotizadores oficiales del precio del azúcar en Cuba, sin intervención de otra entidad oficial, gubernamental o privada alguna, los Colegios de Corredores de Comercio, que pasaron más tarde a ser los Colegios de Corredores Notarios Comerciales.

Estudió el doctor Moré el problema que somete al Tribunal desde el punto de vista financiero, económico, proletario y social; proclamó la consagración de los citados Colegios en la facultad de fijar el expresado precio la que no le puede ser arrebastada en forma alguna siendo dicha legislación decreto-ley 887, afirmó, agresiva a la clase que tiende a su destrucción y desaparición, cumpliéndose con esa consecuencia fatal, agregó, un movimiento más en pro de la pérdida de la nacional soberanía.

Alegó el doctor Moré que el repetido decreto-ley 887, incurre en infracción del apartado B de la disposición sexta de las disposiciones constitucionales para el régimen provisional que autoriza al Presidente Provisional a dictar reglamentos para la mejor ejecución de las leyes y decreto-leyes sin contravenir, restringir ni modificar lo dispuesto en las leyes, e infringe las disposiciones décima segunda, en su apartado primero, y vigésimo segunda, apartado cuarto, que señala las atribuciones propias del Consejo de Secretarios y del de Estado y son las de acordar cuantas medidas legislativas de carácter general estimaren convenientes.

Y alegó también, que la tal disposición ha infringido, además, preceptos constitucionales, porque se dan atribuciones de cotizar a organismos que no les corresponden por la ley, como se ha verificado al tomar cotizaciones dadas por el Instituto Cubano de Estabilización y a las firmas de corredores privados extranjeros, cuando esa operación, añade, solamente es privativa de los Colegios de Corredores, como ha dicho.

Pidió, en consecuencia, que el decreto-ley 887 fuera derogado por el Supremo, por ser abiertamente inconstitucional. El acto quedó concluso para fallo, el cual se conocerá en breve.

PLEITO ENTRE DOS ENTIDADES DE ESTA CAPITAL. CON LUGAR LA DEMANDA.—En los autos del juicio declarativo de mayor cuantía seguido en el Juzgado de Primera Instancia del Norte, sobre cumplimiento de contrato por Compañía Cubana de Industrias Metálicas, S. A., contra Compañía Industrial y Comercial, S. A., también de esta Ciudad, el Juez declaró sin lugar la demanda establecida por la primera Compañía contra la segunda, a la que absolvió, sin hacer especial condenación de costas. La representación de la entidad actora interpuso recurso de apelación, en la que dictó sentencia la Sala Primera de lo Civil de la Audiencia, en la mañana de ayer.

Por dicho fallo la Audiencia revoca la resolución de la primera instancia y declara con lugar la demanda y, en consecuencia, condena a la entidad demandada: primero, a cumplir lo convenido en el documento privado de dos de Diciembre de 1933 dirigido a la entidad actora y firmado por el señor Cosme del Poso, Vice Presidente y Director de la entidad demandada; segundo, a que en cumplimiento de lo convenido en ese documento, la entidad Compañía Industrial y Comercial S. A., venda a la entidad actora la maquinaria que tiene en los almacenes para la fabricación de latas redondas, sistema automático, y que es la misma que se relaciona en el hecho primero, por el precio de siete mil pesos, pagaderos en la siguiente forma: 1,500 pesos de contado en el acto de firmar la escritura; 1,500 pesos en letras a cargo de la Compañía Lechera de Cuba, S. A., por valor de 300 pesos cada una, vencederas mensualmente, y la primera a los cuarenta y cinco días de la fecha de la firma del contrato; cuatro mil pesos, en envases de lata de cualquier tamaño y tipo de acuerdo con los pedidos que cursará la Compañía Industrial y Comercial S. A. en el mismo tiempo que expresa el documento privado de fecha 2 de Diciembre de 1933 y a partir de la escritura de venta, en que debe quedar amortizada esa suma; tercero: a que indemnice a la actora los daños y perjuicios que se le hubieren ocasionado y que se determinarán en el trámite de ejecución de esta sentencia. Cuarto: al pago de las costas de la Primera Instancia, sin mérito para aplicar la Orden 3 de 1901.

Dirigió a la actora el Letrado doctor M. Fernández García que logró la revocatoria, a su favor, en la Audiencia.

EL ASALTO EN LA FINCA «SILENCIO»—Quedó concluso para sentencia ante la Sala Primera de lo Criminal de la Audiencia el juicio por el asalto y robo en la finca «Silencio» del Término de San Antonio de los Baños, en que los asaltantes se apropiaron de cerca de cinco mil pesos.

El Fiscal doctor Freyre de Andrade elevó a definitivas sus conclusiones, interesando para cada uno de los tres procesados la pena de diez años de presidio. Informaron a continuación los defensores doctores Nicanor Díaz y José M. Arango; pidieron la absolución de los procesados.

SE IGNORA EL MOTIVO.—La Dirección del Servicio Central ha contestado un escrito al Pagador de la Zona Fiscal de Manzanillo, señor E. Santiesteban, informándole que la consignación para el pago de los empleados del Distrito Fiscal de Bayamo, del mes de marzo último, le fué entregada oportunamente al ex-Pagador de la Zona Fiscal de Manzanillo, señor Luis F. de la Prida, ignorando por qué motivo dicho señor no ha hecho efectivos sus sueldos a los empleados que han reclamado sus haberes.

COMISIONADO DE APREMIOS.—El Administrador del Distrito Fiscal de Sancti Spíritus comunicó al Secretario de Hacienda haber designado al emplado de aquel Distrito Fiscal, señor Luis Fis Alvarez, comisionado de apremios, para que active los expedientes de comerciantes morosos en los pueblos de Cabaiguán y Guayos.

MULTA LA S. DEL TRABAJO A VARIOS INFRACTORES DE LAS LEYES SOCIALES

Se ha multado a Martí y Compañía, decoradores, de Infanta 102, en 110 pesos, por infracción de la Ley de Ocho Horas; Díaz, García y Compañía, tienda de ropa, de Muralla 31, en 100 y 200 pesos, por violación de las Leyes de Nacionalización del Trabajo y de Ocho Horas; y a Rogelio de Armas, de Diez de Octubre 104, en 30 pesos, por infracción de la Ley de Ocho Horas.

Por infringir la Ley de Maternidad se ha multado a Vázquez Insúa, tren de lavado; Hop Lee, tren de lavado; José Wong, puesto de frutas; Manuel Expósito Soto, tintorería; Bernardino Falgueiras, carnicería; Saúl Jove, chapistería; Enrique Urrutia, sastrería; Manuel y Antonio Guerreiro, carbonería; e Ignacio Benítez, carpintería.

Una revista británica expone las cualidades nutritivas y curativas que encierra el jugo de la piña

Tiene vitaminas A B C y D y ayuda a eliminar del cuerpo las sustancias inútiles. Visita de cortesía del Almirante inglés a la Cancillería. Invitan para un torneo de esgrima

UN ALTO OFICIAL DE LA MARINA BRITANICA VISITA AL SR. SECRETARIO DE ESTADO.—El Almirante, Honorable Sir Mattew R. Best, K. C. B. D. S. O., M. V. O., que viaja a bordo del buque de Su Majestad Británica, «Apollo» y que desempeña el mando de Comandante en Jefe de la Estación Naval de América y Las Antillas, adelantó su llegada a la Habana utilizando un hidroplano. En la mañana de hoy, a las diez y media, y acompañado del Encargado de Negocios a. i. de Su Majestad Británica. Su Señoría Thomas Ifor Rees, y de un Ayudante, hizo la visita de cortesía a S. E. el Señor Secretario de Estado, doctor José Manuel Cortina. Sir Matthew fué cumplimentado en la Secretaría de Estado por el propio señor Secretario, así como por el Subsecretario, Coronel Julio Morales Coello.

Posteriormente y también en horas de la mañana, Sir Matthew, visitó al señor Secretario de Defensa Nacional y al Jefe de Estado Mayor de la Marina de Guerra, y al Señor Alcalde Municipal de la Habana.

INVITACION PARA UN CONCURSO DE ESGRIMA EN NEW ORLEANS.—El Cónsul General de Cuba en New Orleans, Calixto García Enamorado, ha trasladado a la Secretaría de Estado una invitación a un torneo de esgrima que se celebrará en aquella ciudad, patrocinado por el Marshal of Arms de The Fencer-s Federation of New Orleans. Dicho concurso que en lo sucesivo habrá de celebrarse anualmente, desde el 26 al 30 de diciembre, será Internacional y tomarán parte en el mismo los más destacados esgrimistas, hombres y mujeres de todos los países.

Desean los promotores de este concurso, que Cuba presente un Trofeo, el cual preferiblemente, debe estar fabricado en Cuba y su inscripción en idioma español.

LA PIÑA POSEE GRANDES CUALIDADES NUTRITIVAS.— La revista inglesa «New Yearth» publicó recientemente un artículo altamente interesante sobre las cualidades curativas de la piña, y que reproducimos y cuya traducción es debida al Encargado de Negocios a. i. de Cuba en Centro América, que atentamente la ha enviado a la Secretaría de Estado:

«Hace muchos años se descubrió que el jugo de la piña tiene realmente ciertas condiciones admirables. Un hombre que había estado tajando piña por varias horas, notó al final de la tarde, que la cutícula de sus dedos había sufrido cierta alteración muy peculiar, y un médico que lo examinó llegó a la conclusión de que la cutícula contiene un principio muy idéntico a la pepsina en su acción. También se ha encontrado que el jugo de dicha fruta tiene el poder de deshacer la membrana falsa producida por la difteria y el crup. Otras investigaciones han demostrado que dicho jugo tiene un gran valor como digestivo y resulta un admirable tónico, después de las comidas en los casos de dispepsia. Antiguamente se acostumbraba recetar en casos de tifoidea, porque además poseía la propiedad de impedir el aumento de los microbios en el intestino. Durante los últimos años, el interés en la piña ha aumentado como un alimento sano. La importancia de las vitaminas, en la salud de la humanidad, es algo que se tiene por sabido. Toda persona conoce el hecho que para mantenerse en buen estado de salud, tiene que llevar en su cuerpo la cantidad adecuada de esos alimentos. Biólogos químicos han descubierto que la piña aún enlatada contiene las vitaminas A, B, C y D. La vitamina A no solamente sirve para la reconstrucción de los tejidos, sino que también sirve para escudar el cuerpo contra enfermedades infecciosas. Por años, los cantantes, especialmente John Mc Cormack, han creído que la piña sirve de preventivo contra infecciones de la garganta y para curar dolores en en cuello.

Cuando se le preguntaba a Mc Cormack sobre qué era bueno para un dolor de garganta, contestaba: «Coma piña fresca tanta como pueda digerir, y el resultado será maravilloso». El contenido mineral de una fruta es de suprema importancia. La piña es fuente de casi todas las substancias minerales esenciales, principalmente cobre, hierro y manganeso. Por esta razón quizá antiguamente, los Dres. aconsejaban la piña debido a una impropia nutrición. Hierro, Cobre y Manganeso, son los tres elementos que la sangre necesita para mantenerse en buen estado. Otros minerales importantes encontrados en la piña, son el calcio y el fósforo. Estos elementos están en casi todos los órganos del cuerpo, principalmente en los huesos y en los tejidos para la misma vida. La falta de calcio y fósforo, no solamente trae desórdenes en los huesos, como raquitismo y caries en los dientes, sino una gran variedad de enfermedades nerviosas y musculares. Estos minerales deben mantenerse en el cuerpo en cantidades apropiadas, a fin de asegurar un buen estado de la salud. Las piñas son una preciosa fuente de esas sustancias minerales. El efecto del jugo de piña en la digestión, fué tal vez el primer resultado favorable que se notó en dicha fruta. Ultimas investigaciones han demostrado que para una propia digestión, el estómago necesita ácido clorhídrico p Protease. La Piña estimula la secreción del ácido clorhídrico y la piña contiene el jugo Bromelive, y ayuda a la digestión de alimentos que contienen proteínas como la carne, frijoles, huevos y Pescado.

Hoy inspeccionará Wolter del Río las bóvedas de la plata

Pequeño movimiento en la Renta por la renuncia de un funcionario de la misma

DE LA S. DE HACIENDA

En la mañana de hoy hará una visita a la Tesorería General de la República, para inspeccionar las bóvedas de seguridad, el Secretario de Hacienda doctor Wolter del Río.

El Tesorero General, señor Tomás Armstrong, lo ha invitado para que haga dicha visita y así poder comprobar, que después de un estudio minucioso del edificio y su cimentación, no solamente hay seguridad plena para guardar la cantidad de discos de plata allí acumulados, como garantía del papel moneda en circulación, sino también para demostrar que en sus bóvedas hay espacio suficiente para conservar muchos millones más, sin peligro para el edificio. Hasta ahora hay depositados 30.000,000 de pesos, plata acuñada, que responde a la circulación del billete cubano.

Hace poco al llevarse a cabo obras de reparación en el edificio, se construyeron dos bóvedas de gran capacidad, las cuales se destinarán a guardar la próxima plata que se acuñe y que estará bajo la custodia de la Comisión Fiscalizadora de Certificados.

CAMBIOS EN LA RENTA.—El señor Manuel Hartman, Director de la Renta, sólo informó ayer a los periodistas, que con motivo de haber sido aceptada la renuncia que presentara el señor Enrique Soler, Jefe del Negociado de Cuentas, por haber sido nombrado para un alto cargo en la Tesorería del Instituto Cívico Militar, ha sido nombrado para el cargo, en comisión, el señor Roque Vilardell, que desempeñaba las funciones de Jefe del Negociado de Revisión de Billetes, siendo éste a su vez sustituído, también interinamente, por el Segundo Jefe de dicho Negociado, señor Benigno Recio.

VISITA DE CONGRESISTAS—Ayer fué día de visita de congresistas al Secretario de Hacienda, entre ellos recordamos a los senadores Cué, Saladrigas y Capestany y a los representantes señores Baldomero Surós, Marcelino Garriga, Pedro Mendieta, Cortés, Mulkay, José Manuel Quintana, Reposo y otros.

M.E.C.D. 2016

BROMAS Y VERAS

YA que ayer pusimos de actualidad, nuevamente, en nuestra sección, el tema de la mujer y que citamos dos entidades, la entidad Legislatura y la del «Club Femenino» (de tan femeninas actividades) debemos agotar el tema. Un proyecto de Ley de la entidad «Legislatura», la doctora María Gómez Carbonell, salido de su entraña instintiva maternal, dió el grito de dolor por la infancia, desvalida de protecciones, ante una sociedad más desvalida aún de sentido previsor. Y a ese grito se une el de un hombre que ve con pena el desvalimento de la mujer que, inconscientemente, creyendo mejorar, pide el derecho al dolor del trabajo y desequilibra la economía sin que los hombres legisladores se detengan un punto a pensar en ese grave problema. Y ya que los hombres legisladores no lo hacen, lo hará un hombre ante una entidad nueva, la «Legislatura», que acaso tenga mejor comprensión, menos egoismo y que, desde luego, tendrá más sensibilidad.

La mujer debe estar libre del trabajo; esa concenación debe ser exclusivamente para el hombre. Jehová no dijo a Adán y a Eva: «Ganaréis el pan con el sudor de vuestra frente», sino que le dijo, sólo a Adán, «Ganarás», singular, porque, ante el pecado, Eva era irresponsable (y fué la responsable) y el castigo superior a la constitución física de la mujer.

Así, la mujer no debe trabajar, y una ley de la República debe impedírselo, salvo en los casos de orfandad de hombre: la viuda, la huérfana soltera, la divorciada...

Y, para esos casos de excepción, para esas quiebras de la feminidad, el Estado puede y debe procurar defensas. Sólo en la venta de billetes de lotería pudieran emplearse y ganar el sustento, sin que la mujer necesite desarrollar vigores físicos que no tiene en su economía fisiológica, un número de mujeres necesitadas incalculable. Porque es una vergüenza varonil tropezarse en la calle con hombres fuertes, en la plenitud de la vida, sin defecto físico alguno que les impida trabajar, vendiendo billetes en el dulce callejear, en tanto mujeres depauperadas, viudas o abandonadas, huérfanas de hombre, con los hijos en brazos, nos alargan la mano exangüe y nos piden, hambrientas, una limosna.

Regulada la venta de billetes, limitada a las autorizaciones oficiales y estas reglamentadas exclusivamente para impedidos y mujeres desvalidas de la protección varonil, la República y la sociedad realizarían una obra de honestidad ciudadana y de previsión social.

He ahí un proyecto de ley complementario de la actitud maternal de la doctora Carbonell y de las actividades femeninas del «Club Femenino» que debiera propugnarlo. Un proyecto de ley mixto de dos apariencias antagónicas: la prohibición del trabajo a la mujer, y la reserva de las actividades para la mujer. Aquellas en que no es necesario músculo ni dolor y, especialmente, las que exigen las características femeninas de dulzura, amor, sacrificio, disciplina, método, paciencia, regularidad y sensibilidad. Prohibir el trabajo femenino y facilitar el de la mujer sin hombre, el de la hembra incompleta que ha de ganarse el pan por sí misma, en el desequilibrio de su desamparo de varón.

Ninguna entidad como el «Club Femenino», hoy presidido por una sensibilidad y un talento femeninos como los de Ana María Borrero, más indicada para levantar esta bandera feminista. Porque se ha confundido el término «feminismo» y se le ha aplicado a las aspiraciones hombrunas de la mujer, cuando debe significar todo lo contrario.

Esto y la prohibición del trabajo en los hogares para controlarlo en los talleres, vigilarlo y someterlo a una ley aún más rígida y protectora de la mujer.

Item más, fijar el mínimum de edad de trabajo para los hombres en diez y ocho años; yo llegaría hasta los veinte. Y, como complemento necesario, establecer las escuelas superiores de Agricultura, Artes y Oficios; el Bachillerato de las profesiones manuales, de modo que cada joven que arribe a la edad de trabajo entre de lleno en los deberes de macho con plenitud de facultades y concepto de la responsabilidad ciudadana, cosa esta que no sería muy costosa, pues, a falta de cátedra mejor, pudieran habilitarse en los gremios para perfección de los propios agremiados y educación de sus hijos, con lo que se establecería la tradición de trabajo en las familias y la continuación de la estructura social en los ciudadanos de mañana.

Y quitaríamos del castigo de trabajar a muchas mujeres que lo han tomado a diversión, que quitan el pan a familias necesitadas y que dejarían hueco a los hombres con deberes familiares que hoy sufren las angustias del hambre por la crisis del desempleo.

O sea, que el trabajo es un medio de ganar la vida que debe reservarse a los necesitados; y que sólo la mujer necesitada debe trabajar y, en tal caso, con preferencia al hombre, reservándosele las labores más compatibles con su condición de ser débil.

Y sólo así la mujer volverá a ser mujer, y los hombres volveremos a ser hombres; porque en todo este caso de «ismos» y de «istas» ya vamos dejando de ser lo que somos, para convertirnos en tipos de alma andrógina que, a la larga mataremos las fuentes de los sentimientos y de los instintos para convertirnos en cosas indefinidas fuera de la nomenclatura humana, y hasta de la animal.

PROYECTO PARA LA REPARACIÓN DE UN PUENTE. — Por la Dirección General ha sido elevado al Sr. Secretario de Obras Públicas un informe relativo al proyecto adicional que se ha confeccionado para la reparación del puente «Cuyaguateje» emplazado en el kilómetro número 68 de la carretera de Pinar del Río a Guane. Por esta obra se interesan importantes entidades pinareñas y los vecinos de aquella zona.

Más que el año de la televisión 1936 será el año del cristal

Están ya en el mercado el vidrio flexible como goma, el invisible y el «discreto» que sólo deja ver mirando por un lado.—Habrá vestidos y sombreros de cristal y los vidrios de las ventanas podrán ser envueltos y cambiados como las cortinas.—Todo esto y otras maravillas se exhiben en la exposición del Museo de Brooklyn, abierto el 25 de marzo reciente.

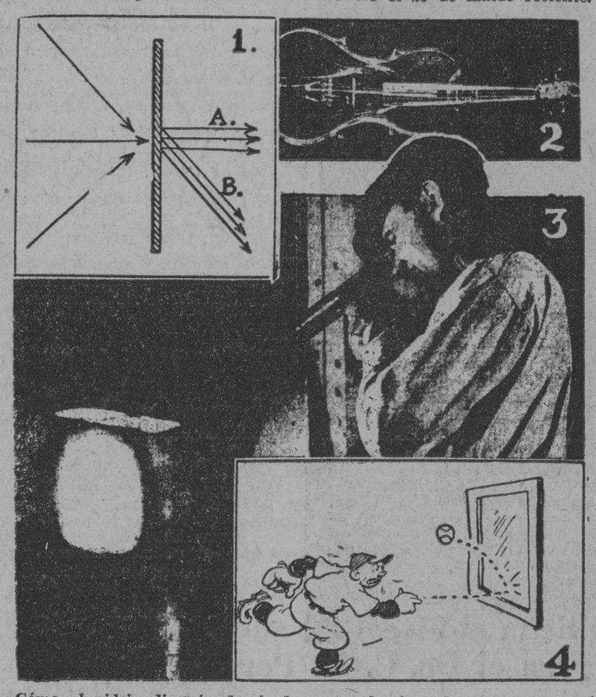

1. Cómo el vidrio discreto desvía los rayos luminss de manera que sólo por un lado se puede ver a través. A, muestra cómo pasan los rayos de un lado. B, cómo pasan del otro. 2. Un violín de cristal que se exhibe en Brooklyn. 3. Un obrero mirando fundirse un cristal de precisión. La prueba de una bola de baseball tirada contra un vidrio flexible.

El avance industrial nos da hoy tantas emociones artísticas como el arte puro. La Física y la Química, con sus adelantos obtienen cuerpo, artificiales que sobrepasan a la Naturaleza en ese concepto que en la estética se llama «belleza prima del material». El cristal ha sido esta semana la atracción de New York. En el «Brooklyn Museum» se ha inaugurado el día 20 de marzo una Exposición en donde se exhibe las maravillas obtenidas de este producto. El año 1936 será el «año cristal». Se han exhibido como novedades el «cristal flexible», el «cristal fibroso» el «cristal invisible» y el que pudiéramos llamar «discreto», ya que tiene la propiedad de ser transparente de un lado y opaco del otro.

Hemos pensado cómo de la legendaria unión del «ácido salícico» o más bien sílice, con un alcalí como la potasa y la sosa, se han derivado las maravillas industriales que se contemplan en el Museo de Brooklyn. Quizá la atracción principal ha sido el «cristal gomoso» flexible como el cautchú y capaz de ser enrollado como si se tratara de un pedazo de tela. Hubo experimentos para demostrar la flexibilidad de este producto. Un «lanzador» del team de baseball de la Universidad de Fordham, castigó con la pelota láminas de esta nueva sustancia y salieron íntegras de esta prueba. El secreto de esta resistencia se debe, primero, a la estructura que se asemeja a un sandwich o sean varias capas de **verdadero cristal** alternadas con una sustancia resinosa llamada «acriloide», derivada a su vez del «ácido acrílico». Oímos comentar algunas de las aplicaciones de este nuevo producto: Una ventana, por ejemplo, puede ser cambiada en su cristalería, como si se tratara de nuevas cortinas o encajes. No es posible además ningún accidente con el cristal elástico.

El producto se presentó también en forma de «fibras», hilos de un grosor infinitesimal que sirven para tejer vestidos, para adornar sombreros, para revolucionar la moda del próximo verano en cuya estación veremos «la tete de Madame», con reflejos producidos en su sombrero. Sigue pues, unido el cristal con la mujer. Los vasos más antiguos que conocemos fueron fabricados para ellas. Son potes para bálsamos y perfumes de las cortesanas egipcias de la Dinastía (1500 años a. de J.)

¡Y desde entonces ya ha llovido!

La Física tuvo un éxito en esta Exposición. Fué la presentación del «cristal polaroire», según la fórmula de un joven investigador de Boston, Mr. Edwin H. Land. El principio de este nuevo producto se basa en el control de las ondas de luz al pasar por la estructura del cristal. De esta forma se ha fabricado el «cristal invisible» y el «discreto». En otras palabras, es un principio de Física muy conocido en los laboratorios aplicado hoy en forma industrial. Por la unión de varias capas de estas preparaciones cristalinas, se ha conseguido desviar la trayectoria de los haces de luz, de forma que en vez de seguir el curso normal que sigue en un faro de un automóvil, por ejemplo, el haz de luz se desvía en forma tan exagerada, que forma un ángulo muy pronunciado y no hiere el ojo del observador que está en el lado opuesto, pero en el mismo plano.

Cada pedazo del cristal «polaroide» contiene millones de conos pequeñísimos cuyo vértice orienta en la misma dirección los hilos de luz, y les converge en un punto para formar lo que en inglés se llama «cristal discreto». Veremos a través de él, el vecino, pero en cambio el vecino no se dará cuenta de nuestra presencia. Un automóvil con estos cristales, permitirá pasar amantes incógnitos que verán el tráfico del camino, pero que no podrán ser reconocidos por los caminantes. Adiós romance de las bohardillas bohemias, que se iniciaron con miradas que viajaron a través de ventanales. No más idilios neoyorquinos sostenidos de oficina a oficina, gracias a la amplitud de la cristalería.

Hemos visto que también el cristal es «plástico». Como la goma, como la ebonita y como la celulosa, se fabrican con él una infinidad de aparatos modernos. Ladrillos, instrumentos de música, objetos de escritorio, piezas de automóvil... Pero ¿quién se puede olvidar de la «vasa murrina» o de la delicada «millefiori» que hicieron célebre a la cristalería veneciana? Tiene mérito el aplicar el principio de la polarización de la luz a la producción en masa que hoy exige la industria, pero el Emperador Augusto también tuvo su orgullo en los cristales unipersonales que se fabricaban en la antigua ciudad llamada Sidon.

La «Exposición del Cristal» inaugurada en Brooklyn ha colocado esta sustancia como elemento primordial de la vida, al lado del aluminio y del cautchú. La Química ha imitado los colores metálicos y los fuegos de los cristales egipcios y románticos. ¿Estos colores de hoy habrán sobrepasado a los antiguos? Posiblemente no; todo el que se deslizó por el Museo Británico tiene que recordar un «onis» maravilloso llamado el «vaso Portland», descubierto en Roma en el siglo XVI y que los ingleses le guardan con orgullo. Aquellos colores compiten con las maravillas del cristal flexible, con el filamentoso y con el invisible. Este último «polariza la luz», pero el «onis» romano polariza a miles de turistas que van de todas las partes del mundo para contemplar los reflejos de sus aguas.

(Dr. Julio Cantala)

EL COMUNISMO EN EL DIA

XXIV.-LA POLICIA

El «Guepeu» cuenta, además, con los delatores, víctimas del terror que cultiva e impone. Muchos son los condenados puestos en libertad solamente para servir a sus órdenes con discreción.

El «Guepeu» necesita de víctimas para vivir. Es un monstruo sin cesar hambriento. Tan enorme, que no hay animalote antediluviano a quien poder compararlo. La construcción del canal del mar Blanco fué idea suya, como la de la doble vía siberiana.

Durante el antiguo régimen se trató de llevar adelante la obra del mencionado canal. Las compañías que lo intentaron, perdieron mucho obrero (sobre todo de frío y tifus) y dinero, y quedaron obligadas a pensionar a numerosas viudas. A los comunistas no preocupó la insalubridad de la zona del canal lago Onegamar Blanco. Reclutaron, a la fuerza, 200 mil hombres—entre ellos figuraron miles de kulaks—los cuales perecieron en su mayoría. Y realizaron el canal.

El **Guepeu**, práctico, alquila «sus» hombres al Estado, sus intelectuales, sus especialistas. El ictiólogo Tchernavin, que con su mujer y su hijo logró huir de Rusia—caso raro hoy día, frecuente en la época de los zares—cuenta haber sido «alquilado» en 1932, por el «Guepeu», durante tres meses, a la administración de la Instrucción Pública de Kem, para ofrecer cursos preparatorios a los futuros directores de los «kolkhoses» de pescadores. En ese mismo año, según él, el trust de pesca del Norte logró, a razón de 600 rublos por cabeza (el «Guepeu» le pedía 800) quince especialistas. En el contrato, el trust no se hizo responsable de las evasiones. Las evasiones, especifiquémoslo, no abundan, sabiendo los presos que, de escapar, sus familiares son responsables, penalmente, de sus actos.

La palabra evasión trae a la mente la idea del extranjero y del ruso prisionero en su patria. He dicho que nadie puede salir de Rusia. Según la Constitución soviética, todo ciudadano puede abandonar el territorio de la Unión, salvo en el caso de ser la emigración perjudicial al interés general. Además de ser «perjudicial» la emigración, cuesta tan cara, que nadie—en país pobre—puede pretenderla legalmente. Para lograr visar un documento susceptible de permitir dejar detrás la frontera rusa se impone desembolsar de 5 a 6 mil francos, suma correspondiente a unos 5 a 6 mil francos franceses.

La existencia de dos legislaciones distintas facilita la vida del «Guepeu». Los bolshevistas demuestran interés por los criminales de derecho común, enfermos que—según los intelectuales comunistas—tienen que ser curados. Para ellos existen dos o tres prisiones modernas en las que, en realidad, pasan muy poco tiempo, pero necesarias a la farsa de la cura. No son ellos presos, sino ciudadanos «privados de libertad». (Esto es sencillamente delicioso). Y el máximum de las penas que se les imponen es de 10 años, reducidos a la mitad, de tratarse de culpables de origen proletario. De proletarios que frecuentemente son perdonados antes de empezar, casi, a cumplir la pena.

El preso político es el enemigo. Nadie pudiera decir en la U. R. S. S., dónde empieza o acaba el delito político. En el asunto tiene la palabra el «Guepeu». ¿Ejemplos? Una bofetada a un periodista es «un atentado contra la prensa roja»; aplicada a la mejilla de stakhanovista, es un «acto de sabotage»; a la de un funcionario, nada menos que una «conspiración mundial contra la patria del socialismo».

Nadie conoce la cifra de los rusos muertos en el destierro. La Siberia de los zares era Jauja. Según Boris Suvarin, 10 millones de seres han ido a morir al destierro comunista. Según el periodista soviético, Solonevitch, del 8 al 10 por ciento de la población rusa conoce las delicias de las Siberias bolshevistas.

Detalle que no puede dejarse de anotar: Así como en el ejército se han restablecido los grados y se han creado mariscales, el «Guepeu», sediento de aparente respetabilidad, ha buscado títulos para sus espías y verdugos. Yagoda, sucesor de Dieryinski en la dirección del «Guepeu», ha sido bautizado «Comisario de honor». A sus órdenes se encuentran comisarios de segunda, tercera, cuarta y otras clases. Y como los policías han exigido un uniforme pasablemente elegantón, y caballo para caracolear en la Plaza Roja» los días de fiesta, se les ha complacido. Por otra parte, los polizontes de Yagoda han tenido el honor, a comienzos del año, de digerir un poemazo en prosa, obra de Gorki. En él se leen estas idílicas palabras: «El trabajo de los tchekistas en los campos de concentración demuestra la humanidad del proletariado, humanidad que, desarrollándose, va a reunir al pueblo trabajador de toda la tierra en una familia cariñosa, en una fuerza creadora única...»

Apena el reblandecimiento, el rebajamiento intelectual y moral de Gorki. Allá él. Y, al dar fin a este capítulo: Turista al que se le ocurra visitar la U. R. S. S., ¡ojo con el «Guepeu», que está en todas partes: en el ferrocarril en el hotel, en el correo, en las agencias de viajes, en los guías, y, para abreviar (y quizás sin exagerar), hasta en la sopa!

Willy de BLANCK.

(Continuará).

Brillantísima resultó la Exhibición de Modelos celebrada ayer en 'El Encanto'

Con la concurrencia de numerosas señoras y señoritas, que llenaron la Planta Baja y el Segundo Piso, se celebró ayer tarde en EL ENCANTO la exhibición de modelos de que habíamos hablado en días anteriores. Anunciada la exhibición sin alarde y sin pretensiones de atribuirle trascendencia—sólo nos anima el propósito de ayudar a las señoras indecisas en la elección de las telas y de prestar un servicio de información a las señoras «que cosen en casa» y a las costureras—la exhibición de modelos de ayer resultó, casi contra nuestros cálculos, una verdadera EXPOSICION, cuya influencia habrá de advertirse inmediatamente.

Ana María Borrero—alma de este empeño—ha tenido, según el comentario inteligente de muchísimas señoras, un acierto exquisito en cada modelo. Nosotros, sin ánimo de predisponer a nadie, así lo creemos resueltamente.

Los modelos presentados ayer llenan todas las necesidades vestuarias de la mujer: vestidos de playa, de mañana, de tarde, de noche... Están tratadas en ellas todas las telas, que han de usarse en el resto del verano: holán, organdí, chiffón, broderie inglés, encaje, organza, telas mate en colores pálidos, warandol de hilo, etc. Además, hay estudiados vestidos para todas las edades, desde 15 años en adelante.

Aprovechando una bellísima colección de muñecas francesas que acaban de llegar, hemos hecho con los vestidos presentados ayer una EXPOSICION DE MODELOS E IDEAS, que durará una semana. Está a la disposición del público para que pueda informarse cómodamente y copiar los modelos.

Planta Baja. SECCION DE TELAS.

El Encanto

SOLUCION AZUCARERA

MISION DEL HACENDADO

UNA libreta de ahorros, lo decimos otra vez, es una presunción en su tenedor de hombría de bien. El ahorro es paciencia, voluntad, abnegación: cualidad de la virtud. Se le ha llamado, la «gran virtud del ahorro».

Socialmente no es de celebrarse, porque estanca la circulación del numerario, una de las partes de la riqueza; porque disminuye los consumos. Pero como el hombre no vive sólo de pan sino de verdad debe ser digna de respeto en los particulares esa abstención voluntaria. Es el ahorro individual un criterio burocrático de economía no coincidiendo con las conveniencias de la economía política.

Debido a la falacia de los economistas clásicos, se ha extendido la creencia de que la concentración industrial acapara las mayores ventajas por cuanto el fin industrial debe ser la mayor producción, en el menos tiempo y con el «mínimo de gastos», con el ahorro de la mano de obra. Si en vez de hombre pudiéramos utilizar un autómata mecánico, tanto mejor. Esta es necesariamente la consecuencia de la premisa.

El empresario no quivocado debe recordar su misión histórica: la de dar trabajo.

En el análisis del censo de población hecho en 1919 (censo de la República de Cuba, 1919) al comentarse el descenso de población en el comercio y transportes, en comparación con el censo que hicieron los americanos en 1899, se atribuye la merma «la tendencia que hay a mejores y más eficientes métodos» en los negocios que requiere «menor número de empleados en proporción al de transacciones que se realizan». (Textual).

Luego, lógicamente pensando, a más desempleo mejores y más eficientes métodos en los negocios. Lo que es inaceptable. Mejor fuera decir que esos métodos que se llaman mejores, no son eficientes, y si no lo son, no son mejores. Porque al árbol se conoce por sus frutos.

El mal está en el torpe manejo del maquinismo que se ha hecho para el bienestar humano. Cuando no lo realiza es que el maquinismo ese no sirve. Es lo que ocurre con los colosos: a mayor concentración más brazos caídos. Triunfo del «menos» sobre el «más».

Cada vez que un central sustituye un grupo de trabajadores con un mecanismo no esencial, realiza un autofinanciamiento pernicioso.

La crisis económica que a todos nos afecta y que tanto complica la gobernación no se debe más que a la escasa capacidad adquisitiva de las masas. Todo casero de la ciudad lo sabe: cuando Hacienda demora los pagos acrece el sufrimiento de la comunidad: nadie puede pagar el día del vencimiento. Todos inquirimos ¿ya cobró la policía? ¿Pagaron ya en Obras Públicas?

La crisis no es más que la valoración insuficiente del aparato de producción. Dense ocasiones de trabajo y aumentarán las rentas nacionales y el consumo.

Cada trabajador con un salario, pongamos de un peso, aumenta las ventas en un peso. Su despido no ahorra un peso, lo que hace es disminuir las ventas en un peso.

Es fatigoso trabajar con las estadísticas sobre la mesa: además que no las hay sino imperfectas. Debemos suplir ese trabajo con la imaginación, con suposiciones.

Supongamos que hoy la reconcentración manufacturera emplea cincuenta mil obreros.

El día que en vez de los ciento cuarenta ingenios de hoy, tuviera Cuba dos mil, como ya los tuvo, empleará, naturalmente, más trabajadores, digamos cien mil, más químicos, más puntistas, más listeros, más serenos, más mayorales, más carteros, más teléfonos, más bodegas, más automóviles, más pintores, más viviendas; y se bailará más y habrá más radios de las dos ondas, y más periódicos, corresponsales de la prensa y más tragedias y más ruido: más vida.

De ese modo, la creación de ocasiones de trabajo representa el camino más transitable hacia la capitalización en las industrias, esto es, hacia la ganancia neta.

El obrero que no compensa con el consumo su salario conspira, sin quererlo, contra la clase obrera.

La misión de los directores de la economía nacional es la de poner a los trabajadores en condiciones de que consuman y no dejarlos, por medios sociales, con la preocupación de la vejez y del impedimento físico.

El ahorro excesivo, y es excesivo no por la privación de placeres, pues no hay placeres objetivos, que cada uno goza a su manera como aquel viejo decía que él gozaba más amarrando que su heredero soltando, sino por la reducción de consumos, que lesiona el derecho común o sea el de los asociados, es una enfermedad del órgano de la circunspección según lo han proclamado algunos moralistas.

La circunspección es la facultad que nos capacita para gobernar en todo rectamente nuestra conducta.

Es la facultad efectiva que más se ha destacado en los conductores de masas, en los que han ejercido notable influjo sobre sus conciudadanos.

La lucha de clase se suavizaría en mucha parte con circunspección: en los capitalistas como en las clases trabajadoras; éstas por lo común carentes de las tres cualidades de la circunspección: la prudencia, la previsión y la precaución.

Falta la cuarta: la comprensión.

Gabriel CAMPS.

NUEVO TUNEL BAJO EL DON

Acaba de darse término al proyecto para la construcción de un túnel gigantesco que unirá las dos márgenes del Don. Tendrá una longitud de 1.300 metros y tendrá dos pisos, con secciones especiales para automóviles, vagones aéreos, tranvías y peatones. Es autor del proyecto el ingeniero Povaliaev.

EL CUENTO DE HOY

JUEGOS DEL DESTINO

—Increíble. ¡Increíble!

Noel Lercor,, estrella del cinema speaker adorado de la Radio, se paseaba a lo largo de su estudio. Llevóse la mano a la frente como para arrojar una obsesión.

—¿Qué es esto? ¿Me estoy volviendo loco?

Recibió la sorpresa después del mediodía, cuando se hallaba en la calle Aubar, cerca de la calle Scribe, al darse frente a otro yo, idéntico a él: la misma talla, trazos idénticos. Las únicas diferencias podrían repararse en la toilette. El se detuvo y el desconocido también. Los dos hombres, de un parecido absoluto, quedaron silenciosos. Y fué Noel Lercor, el primero que habló.

—Extraño, ¿verdad? Cuanto más le miro, más crece mi sorpresa. ¿Tal vez somos parientes? Perdone mi curiosidad. Yo me llamo Lercor... ¿Y usted?

—Rocrel: bien distinto.

—Es fastidioso. Es usted mi socías y su apellido es el mío, pero al revés. Mi nombre es Noel.

—El mio León.

—¿Me lo jura usted?

—No tengo inconveniente. León es un nombre de lo más común en Francia.

—Sí; pero resulta el anagrama del mío.

El encuentro termina en el bar del Gran Hotel, donde Noel Lercor departió amigablemente con León Rocrel... Este aludió a la triste situación en que se encontraba. Había perdido un puesto importante hacía cuatro años, desde cuya fecha se hallaba sin trabajo. Las promesas que le habían hecho, jamás se realizaron y las economías habíanse evaporado. Vivía de trabajos efímeros o de la ayuda de algún viejo amigo. Estaba lo que se llamaba sin recursos, y si algún amigo lo ayudaba alguna vez, era sólo para tratarle como a un mendicante.

¡Toda su historia! Pero había conservado su dignidad. Cuanto a Noel, había renunciado esa tarde a varias citas.

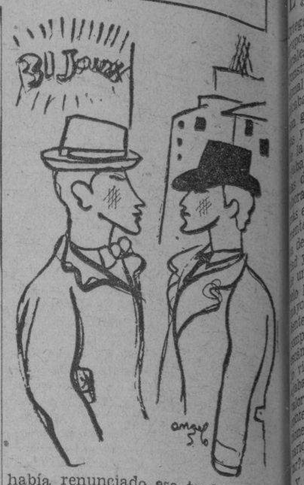

—A las cinco, ¿le parece? El tiempo justo para ir a ver a un empresario; luego hablaremos más extensamente.

Preparó una colación, una caja con una gentil sorpresa. Habíale hablado con simpatía, y estaba dispuesto a hacer a Rocrel los honores de tal coincidencia en el parecido.

. . . . . .

La puerta acabó de cerrarse tras desdichado. Noel Lercor se paseaba a lo largo de la habitación, exclamando:

—¡Increíble! ¡Increíble!

¿Qué quiere probar el destino en esta aventura en que todo parecía combinarse para desconcertarlo? ¡No! No podía ser. Una vaga resemblanza es fácil, y hasta se inventa. Pero un parecido tan exacto sobrepasa la imaginación y las particularidades que han de seguir a su descubrimiento.

—¡Increíble! ¡Increíble!

Sonó el teléfono.

—¡Bueno! ¿Quién? Estéfano Cross? ¡Buenos días, viejo! Gracias. No, esta noche no puedo. No como en la ciudad. Sí, por razonable que te parezca, me doy un día de descanso. ¡Nada de estudios! ¿Qué? ¿Has visto a Lily Parme? ¡Oh! Hace como seis meses que no la he visto. ¿Qué dices? ¡Qué me aconsejas verla!... ¡Eh!

Diez minutos más tarde había tomado su decisión: iría a ver a la que llevara su nombre, a la que había amado sinceramente, a fin de darle a ella también en este día agitado y extraordinario, un poco de compasión.

No era tarde; tenía tiempo de llegar a pie a la casa. Una multitud invadía la acera.

—¿Qué ocurre? — preguntó Noel Lercor.

—Unos tiros— contestó un muchacho que informaba a todo el mundo.

—Una mujer muerta. ¡Seguramente, una víctima más de los celos!

Noel traspuso a grandes pasos la distancia y trató de aproximarme a donde estaba un conserje que hablaba con animación. Y escuchó. «Tres detonaciones». He visto a su amigo que escapó a la carrera. Era un tipo alto, elegante... ¡Oh, le reconocería en el acto entre mil. Seguramente ha sido él...

El hombre se detuvo de repente reflejando su sorpresa, y señalando con el dedo a Lercor, exclamó.

—¡Hele aquí! ¡Arresten a ese hombre! Ha venido a gozarse en su hazaña.

Noel fué atrapado por varias manos brutales. La gente le seguía gritando: ¡A él, al asesino! Recibió pisotones, bofetadas, patadas.

Después, sin saber cómo, se vió ante un hombre que le interrogaba sin piedad. Poco a poco recobró su sangre fría, defendiéndose, y, pensando, creyó entrever la verdad: le tomaban por León Rocrel que—última coincidencia—había sido el amante de la que había sido su esposa. A las preguntas que le hicieron, contestó con entereza con un relato que nadie quería escuchar. En la casa, nadie conocía el nombre del hombre que visitaba a la señora. Todos los testigos habían visto a Noel lo menos cien veces; el conserje lo afirmaba, los comerciantes del vecindario, también. Volvió a contar aquella historia, que parecía una fábula a todo el mundo.

Empezó a protestar su inocencia y a poner coartadas. Cuando se le permitió pronunciar algunos nombres, volvió a comenzar el relato de su doble. Un policía llevó los periódicos de la noche. Un título grande en la primera página danzaba ante sus ojos; un gran título que todo París debió leer, que decía: «Noel Lercor, estrella de cine y del radio, mata a su antigua esposa en una crisis de celos».

Y cayó redondo al suelo, porque hasta él estaba convencido del hecho.

Paul Luis-Hervier.

UNA CIUDAD MUERTA QUE RESUCITA

NUEVA YORK (N. T.)—Hace seis años Monte Albán consistía tan sólo en unos cuantos túmulos sobre un cerro misteriosamente allanado, en Oajaca, estado sudoccidental de México; y en algunos oteros no bien definidos y una leyenda que se secreteaban los indios de las inmediaciones. Hoy todo es allí excitación causada por descubrimientos recientes, y la emoción que produce el pensar en un pasado y un porvenir maravillosos. Porque la verdad es que se habla hoy de ese sitio casi tanto como de cualquiera de las ciudades pobladas del continente americano.

De ello son responsables los arqueólogos. Y es que las excavaciones que se han hecho han revelado un tesoro de valor incalculable, perlas de gran tamaño, datos relativos a un pueblo antiguo y que han venido a arrojar luz sobre las páginas obscuras del pasado y que quizá acaben por transformar la historia de América. Ultimamente han desenterrado de allí los arqueólogos lo que consideran ser el más preciado de todos los descubrimientos referidos: un material de construcción, una clave, la única piedra de esa índole de que se tenga noticia que se haya usado jamás en el Nuevo Mundo antes de que trajeran tales cosas de Europa los hombres blancos.

Calcúlase que Monte Albán date de hace unos 2.000 años o más. Sus primitivos habitantes, allá en los tiempos tal vez en que nuestros antepasados comían cruda la carne, arrasaron la cima de una montaña, terraplenaron los lados y construyeron casas hermosas, y fundaron una ciudad que llegó a tener una plaza central, la del Sol, templos primorosos y edificios gubernamentales. En el mayor de los montículos se descubrió una gran plataforma de mampostería, a la cual daba acceso una escalera gigantesca de más de 39 metros de ancho. Debajo de deformes hacinamientos de basura aparecieron tumbas y templos. Y poco a poco han ido surgiendo corredores enterrados, secretos pasillos que conducían el agua lluvia a estanques ocultos y un bien concebido sistema de desagüe.

Las tumbas que se han descubierto bastarían de por sí para dar mucho en qué pensar. La que se designa con el número 7 y cuya fama se ha extendido por todo el orbe, ofreció todo un cúmulo de objetos salidos de las manos de artífices mistecas: una copa de cristal de roca, de tamaño extraordinario, que quien la hizo ha de haberse pasado toda una vida en el esmeradísimo pulimento; collares de cuentas de oro en forma de tortuguitas, sortijas de oro y de plata ornamentadas con águilas que llevan cascabeles en el pico, adornos de ámbar y de azabache descubiertos por primera vez en México, corazas y caretas de oro batido; cuchillos de sacrificios, primorosamente tallados, y una calavera con incrustaciones de turquesas.

Monte Albán parece haber sido uno de los centros principales de la civilización americana. Las tumbas mismas lo indican, pues hay en ellas obras de barro zapotecas, entalladuras toltecas, símbolos aztecas, figuras de jade mayas enterradas debajo de los altares, y muchas otras cosas que revelan la riqueza de la ciudad.

Señales inequívocas todas ellas del grado de cultura que en remotas edades alcanzaron los aborígenes de América; pero que siglos avaros mantuvieron ocultas. Monte Albán ha vuelto a la vida, y ha venido a ocupar un puesto de honor en el mundo arqueológico.

POESIA ORIENTAL

Los sabios del Instituto de Ciencias Orientales de Moscú acaban de descifrar, después de un año de esfuerzos, las inscripciones encontradas en Te Kroestoie, sobre el Volga.

Esas inscripciones, grabadas sobre hojas de cierto árbol fueron restauradas por el profesor Tikhonoff por medio de procedimientos químicos.

Están compuestos de textos en lengua mongol y ukraniana y datan del siglo XIII. Destácanse particularmente, por su interés histórico, los fragmentos de una epopeya mongol y unas descripciones poéticas y geográficas de una gran precisión. No es necesario decir que esa literatura ha desaparecido por completo y que esos son los únicos vestigios que hasta ahora se han encontrado. Se están realizando excavaciones para hallar más inscripciones de tan alto interés científico.

Numerosas personas celebran en estos días su fiesta onomástica.

HOY, SAN JUAN;
MAÑANA: SAN GUILLERMO
LUNES: SAN PEDRO Y SAN PABLO

En cualquiera de los 50 departamentos de EL ENCANTO puede usted elegir, por un precio reducido, un insuperable regalo. Presentamos en todos los departamentos exquisitas colecciones de novedades.

PRESTIGIE SUS REGALOS CON LA ETIQUETA DISTINGUIDA DE

NOCHES DE ARTE
DE "EL ENCANTO"

Esta noche, la Orquesta de Concierto "ENCANTO", compuesta por un grupo de notables profesores, nuevamente deleitará a los infinitos oyentes de nuestras trasmisiones con un programa de música selecta.

CMBY COCO
onda larga 970 kc. — onda corta 6010 kc.

9 p. m.

Audiciones organizadas y dirigidas por TRANSRADIO CUBANA, S. A.

El Encanto

M.E.C.D. 2016

9A SECCION 2

TELEFONOS: Quejas . . . . . M-7911 A. Clasificados . M-7915

DIARIO DE LA MARINA

TELEFONOS: Dirección . . . . A-3277 Jefe Redacción . M-1287 Sección de Sports M-7912

9A SECCION 2

AÑO CIV — EL PERIODICO MAS ANTIGUO DE CUBA — LA HABANA, MIERCOLES, 24 DE JUNIO DE 1936 — ACOGIDO A LA FRANQUICIA POSTAL — PAGINA TRECE

LA ACTUALIDAD

LABOR NEGATIVA

El lector recordará el mote de «jabalíes» con que Don José Ortega y Gasset bautizó a ciertos grupos de diputados socialistas y radicales socialistas que, en las Cortes Constituyentes del Gobierno Provisional republicano de España, se dedicaban únicamente a interrumpir con gritos desaforados, con amenazas y con insultos a los diputados de la derecha. Han resurgido esos «jabalíes» en las extremas izquierdas del Parlamento. Solamente que ahora, interrumpen más, vociferan más e insultan más ruidosa y crudamente. Se necesitan toda la fortaleza de ánimo, toda la valiosa serenidad y todo el talento parlamentario de un Gil Robles o de un Calvo Sotelo para seguir hablando, aún con mayor energía y con más contundente elocuencia, en medio del descompuesto vocerío, del estrepitoso escándalo y de los denuestos al rojo vivo con que alborotan dichos «jabalíes». «¿Que podéis alardear de valor —les dijo el Jefe de la «Ceda» contestando a una de estas interrupciones— vosotros, feroces revolucionarios, que no sabéis más que gritar?»

Y, en efecto, a eso se reducen toda la oratoria y toda la labor parlamentaria de los referidos «jabalíes»: a vociferar, a amenazar, a lanzar improperios de todas clases, sin respeto ninguno ni aun a los más sagrados sentimientos de los diputados adversarios. Ni una discusión ordenada, ni una razón, ni un átomo de luz a lo que se está debatiendo, ni el más leve aporte a la obra legislativa. Todo confusión, todo algarabía, todo humo.

Con esto, no extrañamos la infecundidad de dicha obra y la vida estéril y agónica que, tras sólo cinco meses escasos de funcionamiento, arrastra el Parlamento actual español. Su labor ha sido meramente negativa. Se ha reducido a esas gresca monumentales de las extremas izquierdas y a destruir sistemáticamente la labor legislativa del Gobierno centri-derechista. Había reformado éste los Jurados Mixtos instituídos por Largo Caballero, bajo su ministerio del Trabajo, extirpando sus manifiestas parcialidades y sus injusticias y arbitrariedades a favor de los obreros socialistas. El Parlamento actual ha echado abajo la reforma y ha restablecido los referidos Jurados Mixtos con todos sus abusos partidaristas. Lo mismo ha ocurrido con la Ley de Arrendamientos Rústicos del ex-Ministro de Agricultura señor Jiménez Fernández, cuya sabiduría y cuya eficacia para deshacer el enredo y los entuertos de la anterior, estatuída bajo el Gobierno Provisional, habían reconocido los de la izquierda y los de la derecha. Lo mismo ha ocurrido con la Ley de Obras Públicas, del ex-Ministro de este ramo, señor Lucia, unánimemente elogiada por unos y otros grupos parlamentarios. Aun las reformas de la Ley Agraria, en que la «Ceda» daba a los colonos del Estado acceso a la propiedad de las tierras después de doce años de cultivo y en que se establecía el Patrimonio Familiar como especie de seguro de vida para los hogares campesinos, han sido derogadas por el actual Parlamento.

En cambio, se ha llevado a la Cámara, a toda prisa, una ley de excepción redactada en veinticuatro horas: la del Jurado que ha de discernir sobre la responsabilidad ya criminal, ya civil de los jueces y magistrados en el ejercicio de sus funciones. Ley sectariamente partidarista: ley que somete la justicia a la política; ley que entrega dicha justicia a los corifeos de los Sindicatos revolucionarios, los cuales han de ensañarse naturalmente con los de la derecha, y han de escudar y dar la impunidad a los de la izquierda.

Esta labor negativa, esta infecundidad del Parlamento, son mucho más lamentables en estos momentos en que hay tantos y tan mortales problemas que resolver en España. Problemas de orden público, gravemente perturbado; problemas de la economía nacional, hondamente desequilibrada; problemas de religión, nuevamente perseguida; problemas de lucha social, cada vez más ensañada; problemas de paro forzoso, cuantiosamente aumentado.

Todo eso no se puede dirimir, a la verdad, ni con los gritos e insultos de los «jabalíes» parlamentarios, ni con una labor casi exclusivamente negativa.

León ICHASO

LA CAIDA DE CASARES QUIROGA ES CUESTION DE SEMANAS - DICE GIL ROBLES

LOS EXTREMISTAS CONTRA LA ASISTENCIA A LAS OLIMPIADAS

Están organizando competencias en la capital de Cataluña

Se cree que asistirán a ellas teams de diversos países, entre ellos E. U.

MADRID, junio 23. (AP).—La participación de España en los Juegos Olímpicos de Berlín, se ha convertido en un problema político y está siendo muy combatida por las organizaciones obreras izquierdistas, que, mientras tanto, organizan cuatro días de juegos olímpicos en Barcelona, los que se celebrarán del 22 al 26 del entrante mes de julio.

El periódico católico «El Siglo Futuro», publicó hoy la noticia de que el Gobierno ha aprobado la participación de un team de equitación militar que se costeará sus gastos, pero oficialmente no ha podido confirmarse esta noticia.

Los socialistas y comunistas se oponen terminantemente a que España tome parte en los Juegos Olímpicos de Berlín, a causa de que Alemania está regida por un gobierno fascista, y tratan de obtener del Gobierno una subvención de 200 mil pesetas para los juegos que se efectuarán en Barcelona, a los que han sido invitadas todas las organizaciones obreras de España, con el ruego de que envíen representaciones.

El programa de estos Juegos Olímpicos barceloneses comprende todos los eventos que se discutirán en Berlín, así como una exposición artística.

El comité anunció que vendrán teams de Noruega, Suiza, Rusia y Francia, así como que se esperan teams de organizaciones obreras de los Estados Unidos.

La corrida de toros de Córdoba pudo celebrarse gracias a que el gobernador ordenó que los toreros fuesen llevados a la fuerza

El pleito taurino de España dió lugar a numerosos incidentes, en los que las autoridades se vieron obligadas a intervenir. Publicamos dos fotografías relacionadas con la segunda corrida de feria de Córdoba, la cual pudo celebrarse gracias a la enérgica actitud del gobernador, que obligó a los toreros a salir al ruedo, no obstante la resistencia de éstos a cumplir sus compromisos. En una de estas fotos vemos a Ortega conducido por los guardias a la plaza, y en la segunda aparece Curro Caro en el momento de dirigirse al ruedo para comenzar su actuación.

La presente situación - dice - resulta intolerable. Esto es la anarquía y la anarquía alienta la revolución

Agrega Gil Robles que todo es parte de un cuidadoso plan para convencer a las masas de que el capitalismo ha fracasado y preparar el camino para la dictadura del proletariado

MADRID, junio 23. (AP.)—Las derechas españolas, cada día más convencidas de que las diferencias que existen en el seno del Frente Popular terminarán con la disolución de las alianzas que dieron el triunfo a los partidos de izquierda en las elecciones de febrero, hacen preparativos en espera de que llegue el momento de que puedan apoderarse del equilibrio del poder.

El jefe de la CEDA, señor José María Gil Robles, confía en que la combinación de socialistas, comunistas e izquierdistas que derrotó a las derechas en las elecciones últimas, será destruída por los elementos revolucionarios que anida dicha combinación.

Calificando de «prisionero de los extremistas de la izquierda» al Gobierno de Casares Quiroga, el ex ministro de la Guerra y jefe de Acción Popular, manifestó al corresponsal de la Associated Press que «su caída no es cuestión de meses sino de semanas».

«Puede durar hasta después de la celebración del Congreso nacional socialista en junio—dijo—pero lo dudo. La presente situación es intolerable. Esto es la anarquía, y la anarquía alienta la revolución.

«Los socialistas y comunistas, aunque se comprometieron a apoyar el Gobierno de Casares Quiroga, están trabajando abiertamente para derrocarle.

«Tienen el látigo en la mano y el Gobierno no se atreve a hacer nada. Desde las elecciones de febrero hemos sido testigos de motines y actos de terrorismo como no se han conocido jamás en España.

«Docenas de personas han sido muertas y suman muchos centenares los heridos. Millones de pesetas en propiedades religiosas han sido destruídos. Más de 4,000 hombres y mujeres se encuentran en las cárceles por haber cometido el delito de ser derechistas. La economía nacional está en ruinas y el país al borde de la bancarrota».

Gil Robles agregó que «todo esto es parte de una campaña cuidadosamente planeada para convencer a las masas de que el capitalismo ha fracasado y preparar el camino a una dictadura del proletariado».

«Y a la verdad que el pueblo español está cada día más dispuesto a no tolerar que la situación existente se prolongue mucho. Pronto se obligará al Gobierno a que actúe».

Declarando que el presente régimen es «una dictadura disfrazada», el hombre cuyo grito de la campaña electoral fué «dadme todo el poder y salvaré a España», dijo que la democracia española «no es ahora más que un mito».

«Las elecciones parlamentarias fueron una burla del sufragio que garantiza la Constitución», agregó refiriéndose a la invalidación de las actas obtenidas por los candidatos derechistas en las provincias de Granada y Cuenca. «La elección de compromisarios para la designación de un nuevo Presidente fué una de las mayores farsas que se han conocido en España».

«Todas las garantías constitucionales están suspendidas. La Prensa trabaja bajo la más rigurosa censura que se ha conocido y no existe la libertad de pensamiento».

Añadió que sus partidarios, «creyendo que algo ha de suceder pronto, esperan tranquilamente hasta que eso suceda».

Los diputados derechistas no harán oposición sistemática a la legislación izquierdista de las Cortes españolas, pero «harán todo cuanto puedan para bloquear aquellas medidas que vayan directamente contra nuestros intereses».

Dijo que no le preocupaba gran cosa el programa parlamentario, «porque cree que no habrá muchas sesiones de Cortes entre ahora y el inevitable colapso del frente izquierdista».

«Cuando eso ocurra—terminó diciendo—traerá la caída del Gobierno y un cambio completo de la escena política».

PAÑUELOS BORDADOS
EL MEJOR SURTIDO
LA CASA COFIÑO
SUPREMA GARANTIA
NEPTUNO 67 (CASI ESQUINA A MANRIQUE) TELEFONO M-2050.

COGIDA Y MUERTE DEL BANDERILLERO «NAVARRITO»

BILBAO, junio 23. (SE.) — Se celebró la reaparición del espectáculo Llapisera, en el que tomaron parte el becerrista Peris y el bombero-torero con su troupe.

Durante la lidia, el banderillero «Navarrito» fué alcanzado por un becerro que le infirió una profunda cornada en la axila izquierda con fractura de varias costillas, y una herida pulmonar.

El infortunado banderillero falleció a los pocos momentos, por lo que al conocerse la noticia el público pidió la suspensión del espectáculo acordándose así sin actuar la banda del «Empastre».

Se destinaron a la viuda del diestro el importe de los regalos que iban a sortearse entre los espectadores y además se hizo una cuestación recaudándose 1,300 pesetas.

FUERA DE ESPAÑA

"ANCORA" LA PESCADORA

UN nombre marinero para un pueblecillo quizá el más marinero del norte de Portugal.

En su muelle, determinado por un pétreo espigón rugoso y renegrido, cabecean en esta hora de la siesta barquillas y lanchones harto combatidos por este bramador y duro viento del Atlántico.

Sobre las pardas arenas secan sus costillares unas viejas armazones de barcas cuyos dueños de ayer acaso sean como este viejecito de hoy, de ojos muy azules, de tez rojitostada como la entraña de esta borona de millo tan apetecible a la vista y tan gustada por las gentes pescadoras. El viejecito ha debido ser un fornido argonauta; cada hebra blanca de su melena, cada surco rosado de sus mejillas guardan el olor y la sal de muchas playas, de muchos puertos... Y hoy que es fiesta en su blanca y sonora villita, en lugar de subir hasta los prados de la Virgen de la Cabeza donde come y ríe y danza la gente despreocupada y alegre, el se queda metido en una barcaza nueva, recién embreada y casi concluída de blanquear; está sentado en su travesón central, muy erguido, mirando hacia la torreta de señales que le habrá llamado y despedido tantos amaneceres con los guiños veladores de su farola.

Argonauta de acero para quien el vellocino de oro sigue aún poniendo resplandores de ilusión en el mirar azul de sus cansadas pupilas.

Ancora es también un nidal blanco sobre la costa; las mismas casucas bajas y exiguas de los pescadores parecen empolvarse para coquetear un poco bajo el azul levemente dorado de la primera fiesta de Junio. En las proximidades del puerto y en la calle central son también blancas y risueñas las casas; alguna presume de infanzona por su escudo de variolosa piedra; alguna dormita con todas sus ventanas cerradas en medio de un jardín casi señorial donde la estatua de Flora parece guardar al visitante para ceñirle una guirnalda y donde un amor decapitado ha dado ya toda su blanca sangre al surtidor.

Aún siendo día ferial las casas de Ancora, como las de Moledo y de Camisaha permanecen cerradas. Yo pienso que este duro y frío viento del Atlántico es el terrible Othello que las cela.

Las gentes van todas hacia la plaza central o camino de la capilla de la Señora de la Cabeza. Las mujeres, aquellas que llevan en los ojos y en las bocas la luz de un amor, calzan sus pies con la chancleta de tacón que tan gracioso ritmo daba antaño a nuestras lindas mulatas; a falta de una jaca pinturera a cuya grupa llevar a la mocita, estos mozos pescadores sientan a sus novias en la barra de sus bicicletas, y se acomodan tan admirablemente y sostienen tan admirablemente sus zapatos en la punta de sus pies colgantes que nuestra curiosidad no se cansa de verlas cruzar raudas y dichosas.

No visten las mujeres aquí con la elegancia y el depurado gusto que en las villas españolas; más sencillas, menos callejeras, más pobres, sobre todo, sus atavíos apenas van más allá del lujo de un pañuelo de finísima lana, ya liso, ya labrado en bellísimos colores y dibujos; de éstos el que se ve un pintoresco golpe en cada grupo de muchachas; aún en las que van descalzas a la romería —que son muchas— atan a su cabeza y a sus cuellos los pañuelos preciosos, gala y prenda de amor quizá en todas las ocasiones. Hasta en algunos mozos vemos el clásico pañuelo: un trueque gentil en en las horas de la danza?

Por lo demás, en Ancora, la pescadora, la gente se divierte como en todas las villas y aldeas de Asturias y Galicia: gaiteros y tamborileros que se visten de blanco, se fajan la cintura y se cruzan el pecho de pañuelos y flecos de vivos tonos; a éstos de Ancora el buen humor les deja encasquetarse un largo capirucho carnavalesco y hacer guiños y piruetas que mueven a regocijo a las gentes que se cruzan y abren un punto los balcones a su paso.

Con la música típica alternan las espontáneas; un clarinete y un trombón carnavalescos y cómicos; una «estudiantina» de tres que rasca agudamente las gargantas y las bandurrias; una pareja de montañeses que mal reunirán dos docenas de años y que se paran en cualquier parte a bailar la jota que él tañe en una vihuela de juguete; en los extremos de su alegría, el galán alza a su pareja por la cintura y quiere darla un beso que ella rehuye gritando:

—Euso non, euso non!

Luego, rendidos, se sientan en cualquier parte y devoran las meriendas bien mojadas de un vino grueso y gustoso, regalo cotidiano de estas gentes que viven frente al mar y al río su vida un tanto primitiva en muchas cosas; una vida sosegada, modesta, pura, en la que aún se cumplen con amor las leyes que nos dictara Aquel que mandó al hombre:

—Ganarás el pan...

Y pues aquí se agana honrada, limpiamente, honrada y limpiamente se come y se disfruta.

Mercedes VALERO de CABAL.

España designó a 3 delegados en la Liga de Naciones

El jefe tradicionalista de Zaragoza y otras cuatro personas fueron detenidas

MADRID, junio 23. (AP).—El gobierno de Casares Quiroga ha tomado el acuerdo de designar a los señores Augusto Barcia, Salvador Madariaga y López Olivan, delegados de España en la Asamblea de la Liga de las Naciones.

DETENIDO EL JEFE DE LOS TRADICIONALISTAS DE ZARAGOZA

MADRID, junio 23. (AP).—La policía ha anunciado que el jefe de los tradicionalistas de Zaragoza y otras cuatro personas han sido arrestadas.

Agrégase que la detención del jefe tradicionalista obedece a que fueron halladas cinco pistolas en su residencia, y que los otros cuatro detenidos lo fueron por actividades subversivas.

UNA FAMILIA ALEMANA SE SUICIDO CON GAS

VALENCIA, junio 23. (AP).—El ciudadano alemán Carl Bacharrach, su esposa Frances y dos hijos, fueron hallados cadáveres en la casa de esta ciudad, donde residían.

La muerte se atribuye al gas del alumbrado, pues la policía pudo comprobar que estaban abiertos los encendedores.

Créese que la familia Bacharach se produjo deliberadamente la muerte, debido a la precaria situación por que atravesaba.

«LA ESPAÑA DE HOY»

El Estado, en medio de dos facciones

AL ver cómo se desenvuelven las cosas en España, uno se pregunta: —«¿Y de qué vive, de qué se nutre la autoridad de nuestro Estado español?»

Porque se le ve solitario, distante de la realidad, alejado de los anhelos de unos y otros, ojo avizor contra las ofensivas que le llegan por el flanco derecho y por el flanco izquierdo. Las juventudes se arman, unas contra otras. U. H. P. (Unión de Hermanos Proletarios), contra F. E. (Falange Española); J. M. U. (Juventudes Marxistas Unificadas), contra S. E. U. (Sindicato Español Universitario); y así sucesivamente. Vivimos en un mundo de anagramas y abreviaturas. ¿Y el Estado? Le odian, en su figura actual, los de la diestra y los de la siniestra. No cuenta con nadie, dejando aparte, naturalmente, los Guardias de Asalto y la Guardia Civil. Si se convocara una manifestación pública en favor del Estado republicano, sin ningún aditamento de frentes populares ni de programas obreros, tendrían que salir a llevar las banderas unos funcionarios pobres de espíritu y unos guardias muy disciplinados. Detrás, los ministros. Y casi nadie más.

Durante la Dictadura de Primo de Rivera solía decirse que aquel régimen o sistema político vivía, más que de su propia fuerza, de la debilidad de los demás.

Eran débiles los partidos políticos, las organizaciones obreras, los núcleos de militares jóvenes que intentaban de vez en cuando rebelarse al amparo de algún general antiguo, los periódicos sometidos a censura... La debilidad se acusaba, no tanto en el número de los disconformes como en su falta de iniciativa.

Ahora no acontece lo mismo. Las oposiciones que trabajan contra el Estado republicano son fuertes: con distinto vigor, representan positiva energía nacional los núcleos derechistas y los extremistas de la izquierda.

¿Cómo se sostiene, pues, ese Estado solitario, náufrago, ese Estado islote, si por ambos flancos le asaltan sus enemigos?

Se está observando que derechas e izquierdas se miran con mucho encono, pero con no escaso respeto y temor. Se les oye hablar a los jóvenes de las milicias obreras, y aun cuando en sus palabras no puede adivinarse miedo, dan a entender que viven con el atosigamiento de lo que piensan los militares, de lo que preparan los monárquicos, de las armas que han logrado reunir los falangistas, del complot tal o de la intriga cual... Se escucha a los del lado contrario, y todo se les vuelve comentar la instrucción militar con que se adiestra a las juventudes marxistas, del número de fusiles y de ametralladoras que éstos tienen guardadas, de las consignas que se les dan, del entrenamiento a que se les somete para lanzar las bombas de mano... En resumen, aun cuando no quepa hablar de miedo, las fuerzas de choque de la derecha y de la izquierda se contemplan con suspicacia, con recelo, con muchísimo cuidado.

Hemos llegado a la conclusión de que el Estado se mantiene en el centro, solitario y un poco absorto, merced a esos recelos y suspicacias de los dos bandos o facciones contendientes.

Muy frecuentemente, por no decir que a diario, el buen ciudadano transeúnte sorprende el ir y venir de las camionetas de asalto por las calles, avenidas y plazas de la ciudad. Si por casualidad asomamos nuestra curiosidad hacia las barriadas exteriores de Madrid, también asistimos a la veloz partida de los camiones que pone en movimiento la Dirección General de Sguridad. Van a este o aquel pueblo, a la provincia **equis** o al partido judicial **zeta**, porque se han promovido desórdenes que exigen la inmediata presencia de las fuerzas coactivas del Estado.

El desfile de guardias de asalto armados de fusiles modernos, amén de alguna ametralladora que va montada en uno de los costados del camión, no se interrumpe si no es para dar paso a otros camiones, igualmente veloces y modernos, en los que viaja, con rumbos incógnitos para nosotros, una sección de la Guardia Civil. Y así un día, otro y otro. Así una semana, un mes... Así siempre. Inútil que preguntemos: —«¿Y a dónde van esas fuerzas?» Es posible que alguien nos dé una versión caprichosa; la verdad, sin embargo, es difícil de penetrar. Pocas veces ha sido España más misteriosa que en los tiempos presentes. El otro día, tomamos en nuestras manos los periódicos a fin de informarnos y de averiguar algo. Inútil. Los periódicos callan como piedras, porque la censura se ha encargado de mantenerlos en absoluto silencio. Por azar llega a nuestros oídos algún informe seguro. «Han sorprendido un arsenal de armas en tal calle; la Policía ha encontrado un depósito de uniformes de la Guardia Civil con los cuales pensaban disfrazarse determinados elementos civiles para preparar un golpe de mano...» ¿De quién eran las armas? ¿De quién los uniformes? Hay versiones para todos los gustos. Según unos, es cosa de los falangistas, que se están armando hasta los dientes; según otros, hay que atribuir el complot en perspectiva a «Renovación Española», porque trata de aprovechar las presentes coyunturas a fin de restaurar la Monarquía; dicen algunos que ni las armas ni los uniformes pertenecen a las organizaciones o ligas militarizadas de la derecha, sino a las juventudes comunistas y socialistas... ¡Vayan ustedes a saber! Al menos yo, renuncio a la exactitud de las referencias. Sería obligado preguntárselo al Director General de Seguridad; y nada tendría de particular que también esté equivocado. El trasiego y movimiento de gentes de un lado a otro, de una a otra organización, azora y desconcierta. Apenas se sabe dónde está cada uno. Por eso mismo, el Estado, allá en su altura, da la sensación de esas aves que, hostigadas por la persecución de unos cazadores, se posan en una rama y miran, como azoradas, a un lado y al otro, igual que si dijeran: —«¿Dónde sonará el primer tiro?»

A tal punto de decaimiento ha llegado la organización oficial de la sociedad española, que los actuales gobernantes y no es justo reprochárselo, porque no es de ellos la culpa—aspiran solamente a mantener una paz externa, un orden aparencial, que nos dé a todos la impresión de que apenas pasa nada, aunque en las honduras de la vida española estén pasando cosas que, si de verdad se supieran, «harían hablar las piedras».

Con tal de que no haya motines, rebeldías muy vistas, agresiones, choques espectaculares, asaltos, violaciones muy escandalosas de la ley, el Ministerio de la Gobernación tiene forzosamente que darse por satisfecho, pues le es imposible pretender otra cosa.

Y así van las cosas desde hace tiempo. Yo no sé hasta qué punto es verdad que las milicias de la derecha y las milicias de la izquierda se están armando o se han armado ya. A lo mejor, esas cifras de pistolas, de fusiles y de ametralladoras de que se habla por ahí son fruto de imaginaciones un poco exaltadas, y donde se dice mil habremos de poner diez. Pero con todo, es evidente que el sentimiento de la guerra civil ha progresado mucho y que, los vínculos del patriotismo, la unión en un mismo sentimiento superior, que nos eleve a todos por encima de las pasiones partidistas y de las discrepancias doctrinales, han desaparecido por completo. Gentes que pertenecieran a dos patrias distintas no se mirarían con mayor encono ni se acometerían con más brío.

En medio se halla el Estado solitario, que se esfuerza por llenar una misión y por desempeñar un papel; poco respetado de los burgueses y de los proletarios solamente apoyado en los camiones y camionetas de los guardias de asalto y de la Guardia Civil, sustentado transitoriamente en las organizaciones obreras hasta donde esas organizaciones adviertan que el Estado se sirve a los fines de la proletarización de España... Ese es nuestro Estado islote, nuestro Estado extático, absorto, como pasmado, sin conciencia segura de su destino y sin otra asistencia que el respeto, la suspicacia con que las fuerzas de la derecha y de la izquierda se contemplan entre sí.

En tales condiciones, ¿qué política se puede hacer, ni qué iniciativas cabe desarrollar?

Madrid, 6 Junio 1936.

Manuel AZNAR

Texto íntegro del proyecto para el Estatuto de Galicia, que será votado en plebiscito regional el próximo 28

El segundo título se refiere en gran parte a la cuestión, tan debatida, de si la autonomía ha de ser administrativa o también política.

No habría cuestión si todo este título fuese substituído por un solo artículo, reconociendo a Galicia facultad para organizarse como la primera Asamblea gallega determinase. Pero los representantes que asistieron a la gloriosa Asamblea de Compostela prefirieron que se redactase así, por entender que el Estado al conceder un régimen de autonomía ha de exigir garantías acerca de su funcionamiento.

Por lo demás, el sistema adoptado reune todas las garantías de los regímenes democráticos más modernos sin olvidar las características de Galicia. Así lo demuestra la simple lectura de los diferentes artículos, especialmente el 5o., el 6o. y el 10, en los que se reconoce al pueblo verdadera intervención en las cuestiones públicas.

Los que hablan de autonomía administrativa sin Junta o Gobierno y sin Asamblea, o no tienen la más ligera idea de estas cuestiones o tratan de confundir a las gentes. Lo prueba el hecho de que ninguno de ellos diga con que clase de órganos funcionaría esa clase de autonomía, que en todo caso vendría a ser una simple descentralización de carácter burocrático, sin intervención del pueblo y que no resolvería ninguno de los problemas fundamentales de Galicia.

Tampoco puede sostenerse seriamente que el sistema propuesto en el Estatuto, costará millones, como algunos afirman sin probarlo, porque tal como está concebido equivale a sustituir las cuatro Diputaciones, los cuatro gobiernos civiles y muchos otros organismos inútiles, por uno solo que es la Junta de Galicia y por una Asamblea con menos diputados que los que tendrán las Diputaciones en régimen normal. Por consiguiente no hay razón para que el gobierno autónomo cues te más, sino al contrario.

Si los diputados de la Asamblea Gallega pretendiesen burlar esto, le bastaría al pueblo para impedirlo ejercitar el derecho de «referendum» que le reconoce el Artículo 10.

CONTENIDO DE LA AUTONOMIA

El Título 3o., es uno de los más importantes del Estatuto, porque determina la extensión y contenido de la autonomía.

Las facultades que para Galicia se piden en este título son menos de las que pueden concedérsele, con arreglo a los artículos 15, 16 y 18 de la Constitución, pero de gran importancia. Basta leer los diferentes apartados para darse cuenta de ello. Algunos, sin embargo, merecen ser destacados.

Nadie ignora las perturbaciones y daños que Galicia sufre por estar sometida en estos aspectos a leyes y normas que pueden ser convenientes para Castilla y Extremadura, pero que para nosotros son inadecuadas. Las parroquias necesitan personalidad para resolver sus problemas propios; el Registro de la Propiedad precisa de normas especiales para que la de los predios gallegos pueda ser anotada sin las mil dificultades que hoy existen; la agricultura tiene pendientes de resolución problemas como el de los foros, el patrimonio familiar inembargable, etc., que no pueden ser resueltos por el Estado con leyes uniformes, como lo demuestra la reciente Reforma Agraria que no afecta a Galicia, y, sin embargo, ha de ayudar a pagar los cincuenta millones que cuesta anualmente; el régimen de transportes, el de cooperativas y el de vivienda necesitan en Galicia reformas que nadie desconoce.

Tampoco puede ignorarse la importancia que tiene el artículo 15, porque la enseñanza debe ser adecuada al lugar. Los planes del Estado son iguales para una escuela de Madrid que para una rural o marinera, y esto es absurdo, como lo es también que de las Normales, Institutos y Universidade se salga sin conocer la Geografía, la Historia, la Literatura etc., de Galicia. Los escolares sólo podrán hablar correctamente el castellano y el gallego cuando los maestros conozcan ambos idiomas y puedan corregir los defectos y enseñar las diferencias.

Los que hablan de autonomía administrativa se oponen a que Galicia tenga facultades para legislar. Esto es absurdo. Sin facultad para legislar no hay autonomía; hay sólo descentralización. Y la descentralización no sirve para evitar los daños y perjuicios de las leyes uniformes que se dicten en Madrid.

También se ha querido emplear contra el Estatuto el argumento de que como, en el apartado b) del artículo 14 de este título, se pide para Galicia la ejecución de obras, el Estado quedará libre de pagar en lo sucesivo las que ahora viene realizando. Esto es inocente. Porque, al mismo tiempo, el Estado cede los recursos necesarios para continuarlas, según se ha de ver en el título siguiente.

En cambio, evitará que en lo sucesivo se cargue el importe de obras que no se realizan en Galicia, como en la actualidad está ocurriendo.

INGRESOS Y GASTOS

Al Título 4o., se refieren la mayor parte de los argumentos con que algunos combaten al Estatuto, asegurando que la Autonomía será cara para Galicia. La afirmación no es exacta, como puede ver fácilmente quien lea con detenimiento el Estatuto.

En primer lugar, se ceden a Galicia, según el Artículo 18, bienes y derechos de gran valor y los procedentes de herencias intestadas, que constituirán una buena fuente de ingresos.

En segundo, el Estado ha de ceder a Galicia los impuestos y participaciones que sean necesarios para cubrir el importe de los servicios que se nos traspasen.

Por consiguiente, si Galicia ha de encargarse de los servicios que en la actualidad desempeñan las Diputaciones y de los que el Estado le traspase, pero, al mismo tiempo, se encarga también de los ingresos que el Estado le cede, no hay razón ninguna para que cueste más.

Al contrario, debe costar menos si se refunden los servicios. Por ejemplo, la recaudación de contribuciones del Estado cuesta alrededor de 1.300.000 pesetas; la de las Diputaciones, unas 600.000. Con lo que cuesta la primera, y con menos, pueden hacerse ambas.

Todos sabemos que hay exceso de personal, mal retribuido y que rinde poco. Amortizando plazas y retribuyendo mejor, podría obtenerse mayor rendimiento con economía para Galicia.

No hay, por tanto, razón ninguna para que se aumenten las contribuciones, sino al contrario; a no ser que se trate de mejorar servicios. Si se tratase de burlar esto, el pueblo podrá evitarlo ejercitando el derecho de «referendum» que previene el Artículo 10 del Estatuto.

(CONTINUARA)

Habrá un arreglo con los obreros de construcciones

Crédito de millón y medio para los pescadores del bocarte del Cantábrico

MADRID, junio 23. (WP).—Se rumora que al fin los obreros del ramo de construcciones de esta capital llegarán a un acuerdo para la pronta solución de la huelga que sostienen.

Asegúrase que están adelantadas las negociaciones entre patronos y obreros para sostener un nuevo cambio de impresiones y una conferencia, en las cuales serán presentadas y consideradas las bases.

Por su parte, los obreros del ramo de sastrería han acudido a sus compañeros los del ramo de peluqueros y belleza a fin de que apoyen sus demandas ante los patronos o los secunden en la huelga en el caso de que aquéllas sean denegadas.

UN CREDITO PARA LOS PESCADORES DE BOCARTE DEL CANTABRICO

MADRID, junio 23. (WP).—El secretario de la Federación Asturiana de Pescadores, señor Jesús Sánchez, dió cuenta de las gestiones realizadas cerca del ministro del Trabajo para que se conceda a los pescadores de bocarte, para la elaboración de conservas de anchoas, millón y medio de pesetas.

El ministro requirió al Instituto Social de Marina para que solicite de la Federación de Pescadores del Cantábrico, certificaciones o listas de pescadores que se dedican a las faenas de bocarte para proceder a la rápida distribución de millón y medio de pesetas en concepto de primas.

ACCEDE LA COMISION AL SUPLICATORIO CONTRA SIGFRIDO BLASCO IBAÑEZ

MADRID, junio 23. (WP).—La Comisión de Suplicatorios de las Cortes ha aprobado un dictamen, que se conocerá pronto por la Cámara, accediendo al procesamiento del ex diputado Sigfrido Blasco Ibáñez, hijo del novelista Blasco Ibáñez, con motivo del escándalo Strauss.

Lea ¡ALERTA! al mediodía. Un periódico al alcance de todas las mentes y todos los bolsillos

Treinta y tres personas resultaron heridas al chocar contra los topes hidráulicos un tren de Cataluña

BARCELONA, junio 23. (SE.)—Al llegar a la estación de Francia un tren de Mataró, no pudo frenar por estar mojada la vía. El tren se precipitó contra los topes hidráulicos de la vía número 2, resultando con grandes desperfectos la máquina y varios vagones. Resultaron heridas treinta y tres personas entre ferroviarios y viajeros. Los más graves son: Pedro Sabaté Estivill, de cincuenta años, con fractura de varias costillas; Teófila Morera Castellfort, de cuarenta y nueve años, con fractura de una costilla; Juan Gelpi Verdaguer, de cuarenta y nueve años, con fractura de los huesos nasales y otras heridas en la cara; Francisco Marceda, guardafreno; Manuel Barrás, limpiador del material; José Barro, mozo de tren, y Daniel Cid, jefe de conductores. Los demás heridos lo están de poca importancia.

LE ESTALLA UN BARRENO ENTRE LAS MANOS Y QUEDA GRAVEMENTE HERIDO

EL FERROL, junio 23. (SE.)—En Pedrico, preparando el obrero Antonio Rodeiro Rajel un barreno para los trabajos que se realizan en una carretera le explotó entre las manos y ha resultado con heridas muy graves.

LA GUARDIA CIVIL DE SOTRONDIO DETIENE A UN ACUSADO DE ASESINATO DURANTE LOS SUCESOS DE OCTUBRE

OVIEDO, junio 23. (SE.) — La Guardia civil del puesto de Sotrondio ha detenido a Leopoldo Corte Alvarez (a) Polo de Barrio, reclamado por la autoridad militar como autor de un asesinato durante los sucesos de octubre de 1934.

UN VIOLENTISIMO INCENDIO DESTRUYE UNA FABRICA DE CONSERVAS EN AVILES

OVIEDO, junio 23. (SE.)—En Avilés se declaró un violentísimo incendio en una fábrica de conservas de pescados de don Ramón Garmilla. Los bomberos no pudieron evitar la destrucción total del edificio y maquinaria, logrando salvar únicamente un camión que se guardaba en una de las naves. Las pérdidas son muy importantes y quedan en paro forzoso muchos obreros.

EN EL PUEBLO DE CARTAYA UN CARABINERO MATA A SU ESPOSA Y SE SUICIDA

HUELVA, junio 23. (SE.)—En el Gobierno Civil se recibió un atestado de la Benemérita del pueblo de Cartaya, en el que se dice que en la casa número 15 de la calle Otero, de dicho pueblo, había aparecido el cadáver de un hombre y una mujer. El primero se encontraba dentro de una habitación, manando abundante sangre de una herida en la cabeza, y a su lado tenía una pistola con una cápsula vacía. En la misma habitación, y sobre una cama, estaba la mujer acostada, con una herida en el cuello y las ropas llenas de sangre, ambos cadáveres.

El individuo en cuestión resultó ser el carabinero retirado Juan Palomino Núñez, y su mujer, Antonia Narváez, a la que parece asesinó por encontrarse enferma, en ocasión de estar durmiendo, suicidándose aquél después. En un bolsillo se encontró una carta dirigida a una hermana suya llamada Josefa, y en la que se decía textualmente: «Josefa: Encárgate de mi niña; no me la abandones y no permitas que se vaya con nadie. Mira por ella como una madre. Vente a vivir a mi casa, o sea a la de mis niños. Ya sabéis el por qué me quito la vida: por no ver sufrir a mi Antonia de mi alma. Paco, hijo de mi alma, adiós; ven con permiso para que veas a tus hermanos.»

Sábese que Juan, que quería mucho a su esposa, al tener conocimiento de que aquélla estaría poco tiempo a su lado, puesto que presentaba síntomas de enajenación mental y habría que recluirla en un Sanatorio, concibió el propósito de darle muerte, disparándola con la pistola de reglamento un tiro y matándose después él.

El matrimonio deja tres huérfanos de veintitrés, dieciseis y catorce años.

RUMORES SOBRE MARRUECOS

MADRID, junio 23. — Con el título «Rumores sobre Marruecos» publica «El Sol» el siguiente suelto:

«Circulan estos días numerosos rumores relacionados con nuestro Protectorado marroquí. Entre las noticias que alimentan estos comentarios alarmistas, existen muchas de origen desconocido que carecen de todo fundamento.

En otros casos, hechos ciertos tuvieron informaciones incompletas o tergiversadas. Todo esto ha contribuido a crear ese alarmismo que hoy viene preocupando a muchos españoles.

Una de las noticias que más ha contribuido a fomentarle es la referente a la ocupación de algunas posiciones de la zona española por tropas francesas. El hecho es cierto. Pero carece de la importancia de que se le ha querido revestir, toda vez que quedó neutralizado por la rápida y eficaz acción de nuestro Gobierno. Horas después de producirse la incursión, las tropas francesas abandonaron los lugares que habían rebasado, quedando todo reducido a un minúsculo incidente de fronteras, satisfactoriamente resuelto, y que suele producirse con relativa frecuencia.

Quizá no tengan mayor importancia que éste algunos de los rumores que circulan estos días. Pero como el estrago que producen es evidente, el Gobierno debía meditar en la conveniencia de que fuesen desmentidos o aclarados. La sugerencia nos parece digna de ser tenida en cuenta.»

Un impuesto sobre toque de campanas y los trajes talares

Teodomiro Menéndez ha sido propuesto para vocal en el Tribunal de Cuentas hispano

MADRID, junio 23. (AP).—El toque de campana y el uso de trajes talares en público ha sido objeto de contribuciones en un pueblo español, que considera indispensable robustecer por ese medio sus ingresos.

El Ayuntamiento del pueblo de Casa Viejas, provincia de Valencia, ha notificado al párroco la contribución que tendrá que pagar por el toque de las campanas, de acuerdo con la siguiente escala:

Anunciando la misa rezada diaria, $3.00; misa mayor los domingos, $6.00; misa pontifical, $30.00; anunciando misas de Requiem, de $3.00 a $15.00, según sea rezada o solemne.

Además, cada vez que uno de los sacerdotes de la parroquia se presente en público vistiendo trajes talares, tendrá que pagar tres pesos.

Por otra parte se impone a los sacerdotes la obligación de visitar el Ayuntamiento el día anterior al de cualquier sermón, con el fin de exponer al alcalde las líneas generales del mismo. A la autoridad municipal corresponderá juzgar de las cosas que deberán tratar desde el púlpito los sacerdotes.

Los sermones que pudieran reflejarse en alguna autoridad, estarán sujetos a multa.

DOS PROPUESTAS SOCIALISTAS PARA EL TRIBUNAL DE CUENTAS

MADRID, junio 23. (WP).—La minoría socialista ha propuesto el nombramiento del diputado socialista, señor Simeón Vidarte, para el cargo de fiscal del Tribunal de Cuentas, y del ex diputado socialista, Teodomiro Menéndez, para el cargo de vocal del mismo Tribunal.

La designación equivale a un triunfo de la tendencia centrista que acaudilla Indalecio Prieto, contra los candidatos que representaban la de Largo Caballero.

M.E.C.D. 2016

DESPUES DE TRES EXCELENTES PROGRAMAS SE CERRARA EL MITIN HIPICO

HA LANZADO YA SU SELECCION DE JUGADORES ESTRELLAS LA LIGA NACIONAL DE AMATEURS

SPORTS — DIARIO DE LA MARINA — SPORTS
PAGINA CATORCE — LA HABANA, MIERCOLES, 24 DE JUNIO DE 1936 — AÑO CIV

TOPICOS FUTBOLISTICOS

Por PETER

—Anoche en la Federación.
—Cultura Física y Deporte.
—Y la reunión de esta tarde.

De sobremesa se trató anoche, en la reunión ordinaria del Comité Directivo de la Federación de Futbol de la Habana, y en presencia del señor Ignacio Montalvo Casas, Secretario de la Asociación de Foot Ball de la República de Cuba, sobre la nueva organización municipal que se ocupará de los deportes.

Se habló de que ese nuevo organismo al parecer, no contara con las sociedades que en la Habana se dedican al balompié, pero como no hay un detalle que en realidad permita afirmarlo así, la Federación no quiso adoptar ningún acuerdo sobre el particular. Y pensando que no se puede pedir nada perfecto en una organización que comienza, y que además, está dirigida por personas que realmente no están bien documentadas de las actividades deportivas, atribuyó más bien el hecho de que si existía en realidad algún motivo, había que atribuirlo sin duda, a un lapsus.

Entonces se acordó al principio que correspondiendo a la citación que se ha hecho al señor Félix Ayón Soler, como Presidente de la Comisión de Cultura Física y Deportes, concurrieran esta tarde a las oficinas del Municipio, todos los Presidentes de Clubs, pero más tarde se acordó en firme que los señores Jesús Lacera y el Dr. Abella, Presidente y Secretario de la Federación, que además representan a las sociedades Juventud Asturiana y Deportivo Centro Gallego, respectivamente, concurrieran en representación de todos los Clubs que integran el circuito de esa organización deportiva.

Se trató además, sobre infinidad de asuntos, de todos los cuales daremos cuenta mañana cuando se nos envíe la nota oficial. El de mayor actualidad ya queda anotado antes.

Se conoció, también, de una petición que se hace para que un árbitro de primera categoría, sea quien actúe en el match del domingo entre Nacional y Cultural, en el que se decide el Campeonato de la Serie B. Si ganan los «libreros», serán los Campeones; también si consiguen un empate. El Nacional, únicamente ganando el match, se empataría en puntos con el Cultural. Luego ya ven si el match tiene gran importancia.

Al final de la reunión, cuando se trataba sobre asuntos generales se conoció el resultado del primer escrutinio celebrado del Concurso «La Cotorra», que es de equipiers juveniles, y el cual tuvo el siguiente resultado:

	Votos
—Juventud Asturiana:	
1.—Francisco Luján	6.500
2.—E. Hernández Arango .	2.389
3.—Pastor Parrondo	257
—Deportivo Centro Gallego:	
1.—Manuel Gil Fernández .	300
2.—Antonio Rodríguez C. .	206
3.—Luis Aguiar Vázquez ..	50
—Iberia F. C.:	
1.—Paulino Márquez ..	1.162
2.—Mariano Bellota	251
3.—No concursante.	
—Olimpia S. C.:	
1.—Feliciano Fdez. Vázquez	1.963
2.—No concursante.	
3.—No concursante.	
—Belén F. C.:	
1.—José Gutiérrez Amor ..	2.358
2.—Carlos Mejías Pérez ..	124
3.—Jesús Arbitre Pérez ...	116

Como consecuencia de estas puntuaciones, ocupan los siguientes lugares, por la gran medalla de oro, los equipiers:
Primer lugar: Francisco Luján.
Segundo lugar: E. Hernández Arango.
Tercer lugar: José Gutiérrez Amor.

Dado que hay todavía algunos puestos por cubrir y además las puntuaciones no son muy elevadas, hay un verdadero chance para que todos puedan contender y mejorar sus lugares actuales. No debe olvidarse que son 3 medallas de plata por cada equipo y una de oro.

Del «Club Deportivo Centro Gallego», recibimos la siguiente nota:
«Habana, Junio 22 de 1936.
Estimado Cronista: Por la presente ruego a usted se sirva dar a conocer por medio de su leída crónica que el próximo jueves día 25 a las 8 y 30 p.m. se efectuará sesión extraordinaria de su Junta Directiva al objeto de tratar de asuntos de gran importancia para la institución, por lo que se interesa la asistencia.
Con gracias anticipadas, quedo de usted atentamente, **L. J. Abella,** Secretario, p. s. r.».

Nuevo triunfo de los Nats con el "San Luis"

Llevan los Senadores unas 7 victorias en 8 games que han efectuado con los Browns

SAN LUIS, junio 23. (AP) — Los Senadores de Washington ganaron hoy su séptimo encuentro frente al San Luis, conquistándolos con un score de 10 por 5 en el match jugado aquí.

El score:

WASHINGTON	V.	C.	H.	O.	A.	E.
Chapman, cf . . .	3	3	2	1	0	0
Lewis, 3b . . .	5	2	1	2	4	0
Kuhel, 1b . . .	5	0	1	9	0	0
Stone, lf . . .	5	2	3	2	0	0
Travis, rf . . .	5	2	2	3	0	0
Bolton, c . . .	5	0	1	5	0	0
Kress, ss . . .	4	1	1	3	3	2
Bluege, 2b . . .	4	0	1	2	2	0
Deshong, p . . .	3	0	0	0	1	0
Totales . . .	39	10	12	27	10	2

SAN LUIS	V.	C.	H.	O.	A.	E.
Lary, ss . . .	4	1	1	1	4	1
Slift, 3b . . .	5	0	0	1	0	1
Solters, lf . . .	5	0	1	2	0	0
Coleman, rf . . .	5	2	2	1	0	2
Bell, 1b . . .	4	1	2	14	1	1
West, cf . . .	4	0	2	5	0	0
Carey, 2b . . .	4	1	2	0	6	0
Giuliani, c . . .	3	0	1	2	0	0
Hemsley, c . . .	2	0	0	0	0	0
Caldwell, p . . .	2	0	0	1	0	2
Van Atta, p . . .	0	0	0	1	0	1
Mahaffey, p . . .	0	0	0	0	0	0
Bejma, z . . .	0	0	0	0	0	0
Pepper, zz . . .	1	0	1	0	0	0
Totales . . .	39	5	12	27	13	6

z bateó por Cadwell enel 6o
zz bateó por Van Atta en el 8o.

Anotación por entradas:
Washington . . . .200 220 112—10
San Luis . . . .110 010 101— 5

Empujadores: Kuhel, Stone 2, Solters, Kress, Lewis 2, West, Bell, Travis, Carey. Dobles: Lary, Lewis, Chapman Travis Kress. Triple: Bell. Bases robadas: Champan 2. Double plays: Lary a Bell; Krees a Kuhel. Quedados en bases: Washington 7. S. Luis 2. Bases por bolas: Deshong 5 Caldwell 2, Van Atta 3. Strike outs: Deshong 3, Van Atta 2. Hits a Caldwell 7 en 6 ing. Van Atta 2 en 2; Mahaffey 3 en 1. Wild: Deshong, Van Atta; Balk: Deshong. Passed ball: Hemsley. Perdió Caldwell. Umpires: Moriarty, Basil y Kollys. Tiempo: 2,21

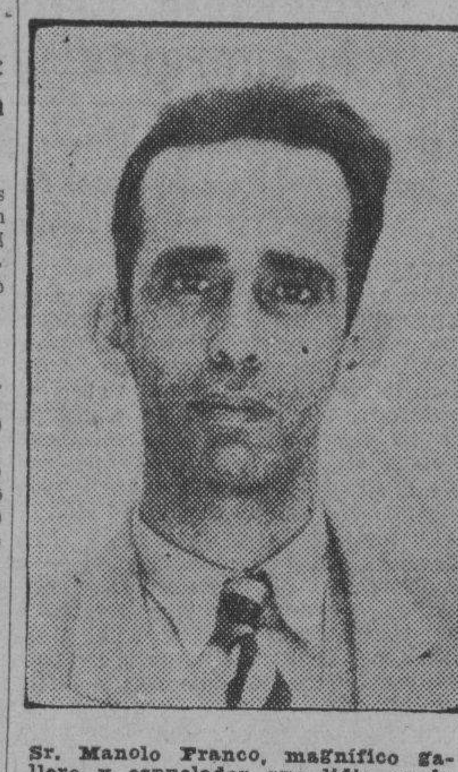

Sr. Manolo Franco, magnífico gallero y espuelador que lidia en la Valla Mi Bohío, del Hipódromo de Marianao.

A PICO Y ESPUELAS.!

—Las peleas del lunes en la Valla Habana.
—Casi todos los golpes decisivos fueron «patas».
—Mañana en el Hipódromo.

Por Carlos M. del Calvo

Ante un escaso público se celebraron algunas peleas bien interesantes en la valla «Habana».

Manolo Franco, el popular socio de Lasa, cuya fotografía insertamos, fué el héroe de la jornada, al anotarse dos triunfos con dos gallos del concejal Armando Cabrera.

El primero fué con una gallina india, que dió un ojo, privó y al fin hizo huir a otra gallina india de Melitón Goirena, de Güines.

La segunda la obtuvo con un indio corredor, que completó con esa su séptima victoria. Se tiroteó con un indio de Manzanillo y se botó a correr media hora y cuando volvió, ya no tenía gallo detrás, y enseguida le tumbó las patas.

Manuel Artiles soltó un indio que dió la hoyita a un amarillo de Hipólito, pero éste con un indio rindió fácil y luego le tumbó las patas a un indio de Elías Gutiérrez, que soltó Serafín Orduña.

Manuel Artiles, con un indio coliblanco dió las «patas» a un cenizo de Leocadio Santa Cruz.

Se cayó un logro de 40 a 1. Un cenizo de Enrique Carbonero, en una rebatida y cuando parecía no tener el más mínimo chance le dió las «patas» a un indio de César G. de la Vega.

Mañana jueves en la preciosa valla Mi Bohío, del Hipódromo, habrá una bueno fiesta que patrocinan para sus galleros, el representante vueltabajero señor Cheo Ramos y el doctor Eradio Torres.

Las peleas son abiertas y los precios de los asientos, populares.

Los amigos de Joe Louis creen que el negro de Detroit perdió por culpa de la Com. de Boxeo

Dicen que no le dejaron utilizar el mismo vendaje de siempre. Roxbourgh dice q. Schmeling ganó la pelea 3 días antes cuando la Comisión se negó a permitir mayor metraje en las vendas

RESPONDIENDO A «¿POR QUE PERDIO JOE LOUIS?»

(De nuestro corresponsal)

NEW YORK, junio 23.—Louis perdió por sus manos, dicen sus amigos. Bueno; con ellas había ganado también, teníamos entendido. Pero no es esa la idea de sus preparadores. Protestaron cuando no se le permitió a Louis usar sus vendajes habituales. «Las manos de Joe son demasiado grandes, repetía Roxbourgh, para que puedan ser limitadas a la misma envoltura de un peso mediano. Estaba acostumbrado a usar doce pies de vendaje y seis pies de telemplástica.» A su juicio, Schmeling ganó la pelea tres días antes cuando la Comisión de Boxeo de Nueva York limitó la protección de las manos de los contendores a sólo seis pies de vendaje y a dos de telemplástica. Fué eso lo que se tradujo en la debilidad fatal de las históricas extremidades anteriores de la pantera de Alabama. Al terminar el tercer round, su mano derecha estaba lisiada y las dos despues del cuarto. Los médicos constaron después de la pelea que los dos dedos pulgares estaban efectivamente hinchados y parte de las manos también.

«Si Joe hubiera podido pegar pegar fuerte, dijo su preparador Blackburn, en ese séptimo round en que todos lo vimos volver, habría ganado. Schmeling estaba todavía en buenas condiciones, pero estaba debilitándose de cuerpo y de empuje para pegar. Era de tal manera doloroso para Louis pegarle en la cabeza que no pudo rematarlo en ese instante».

Sin embargo, los mismos preparadores admiten que después del cuarto round Louis no se dió cuenta de nada. No les decía una palabra en esos momentos penosos de los entrerounds en el rincón. «No pudimos volverlo a sus sentidos, ha dicho Blackburn, pero ¡cómo se mantuvo el muchacho. Después del knockdown peleó mecánicamente nada más».

Bien visible fué eso. El pobre gigante negro se llevaba las manos a los ojos para disipar la cortina que había caído sobre ellos. Movía la cabeza con ese ademán de los animales aturdidos que quieren romper así la telaraña de la inconciencia que desciende sobre sus cerebros. No fué tanto que Schmeling esquivara la derecha de Louis; después del cuarto round la derecha y la izquierda de Louis se movieron mucho como las de una dama que se defiende de un asalto.

Se ha sabido ahora que Louis se lastimó la mano derecha una semana antes de la pelea en sus entrenamientos de Lakewood. Algo se publicó entonces, pero bien pronto se informó que no había pasado de una ligera rasmilladura sin importancia. ¡Cómo ha crecido esa rasmilladura de entonces acá...!

Un experto dice que el factor moral fué lo que perdió a Louis; el exceso de confianza. Leyó todo lo que se escribió sobre su invencibilidad; se informaba de las apuestas abrumadoras a su favor; vió a todos los que algo saben de boxeo atribuirle una fácil victoria y lo creyó todo. Su entrenamiento fué por eso descuidado. Además, su responsabilidad tomó el sitio preferente de preocupaciones. Ya no era el muchacho que tenía que perder y se tiraba a la pelea con toda el alma y el cuerpo. Se puso cuidadoso. Ahora tenía automóviles, poco más que desear. Por eso, dice este psicólogo, el Louis frente a Schmeling no era el mismo que aplastó a Baer, a Carnera, a Levinsky, a Paulino y a Retzlaff.

Otro experto está en desacuerdo con la unanimidad de los comentadores acerca del hecho crítico. No fué esa bofetada que debe haberse oído en Hamburgo que echó a Louis sobre sus rodillas en el cuarto round. Fué un golpe de Schmeling al ojo de Louis en el tercer round. El vió a Louis por primera vez desconcertado, sus brazos cayeron, sus ojos se abrieron en asombro y ese observador vió una cosa extraña en ellos, vió miedo. Y en ese mismo segundo su fortaleza moral y física quedó aportillada y lista para que Schmeling le entrara, pasando por la guardia antes insalvable de la izquierda de la pantera, ese derechazo lo dejó oyendo músicas lejanas por el resto de la noche.

Louis fué levantado prácticamente en peso del ring; llegó todavía inconsciente a su camarín; lo tendieron en una cama y durante un cuarto de hora le hicieron masajes y le aplicaron toda clase de paños húmedos en líquidos reconfortantes. Luego lo metieron por diez minutos bajo una ducha de agua fría. Pues todavía a esa altura hubo que sostenerlo al salir del baño y tenderlo de nuevo. Las malditas campanillas seguían sonando en sus oídos y la telita de cebolla estaba patente delante de sus ojos y de su entendimiento. No es raro pues, que varias veces no oyera la campana en el ring y que en dos ocasiones, según los entendidos, pero cuatro según los ojos del que esto escribe, pegara a Schmeling debajo de la línea de la decencia. Fué el autómata, no Louis.

Todavía se restregaba los ojos para alejar esa cosa invisible para el resto de los mortales cuando llegamos a verlo en su camarín desierto. El mismo en que el público se disputó antes a puñetazos el favor de una mirada a la catapulta negra.

Daba pena mirarlo; la cara abultada; una congoja en ella cada vez que movía las manos y, créanlo ustedes o no, lo vimos llevarse una mano a los ojos para enjugar las lágrimas con su vendaje. Joe Louis lloraba copiosamente...

—«Me duelen los dedos, decía cuando nos acercamos a su lecho de dolor y de abandono. Me duelen mucho... No sé lo que me pasó después de ese cuarto round. Era otro hombre. Creo que me olvidé por completo de ese knock out que me dió la victoria tantas veces...»

Balbucea en el slang característico de los negros del sur. «De todas maneras, agrega recordando al resbaladizo alemán, no parece que hay manera de metérselo a ese hombre. No se puede hacer con esta manera que tiene de pelear. Parece que boxeara dándose vueltas... quien sabe si después de todo tenía que dármela de todas maneras...»

En un café de Harlem, el distrito africano de Nueva York, penan las ánimas, donde una hora antes había doble de los parroquianos admisibles en un bullicio infernal. Allí estaba la mujer de Louis; iba a ser presentada a la concurrencia y quien sabe si Louis también después del triunfo. Cuando se supo el resultado, los negros y negras empezaron a desfilar cabizbajos hacia la calle donde todo estaba preparado para el más grande jolgorio que el barrio ha conocido. Los 500 policías enviados a reforzar a Harlem, no tenían nada que hacer. Los fanáticos de Louis pasaban como en funeral, moviendo la cabeza, murmurando palabras de amortiguada esperanza. Otros andaban a la busca del dinero que habían perdido arriesgando hasta doce dólares para ganar uno más el placer de la victoria. Los negros son los grandes jugadores de Estados Unidos; han perdido centenares de miles de pesos en todo el país. En Detroit, el barrio negro estaba ya decorado para la gran celebración. Los enemigos del bombardeador, por raza o afición, tuvieron la primera oportunidad de aerear sus entusiasmos y lo hicieron en las mismas chatas narices de la gente de color. Una muchacha negra intentó suicidarse. Y de los estados del Sur llegó a los diarios como una prolongada queja de la raza que había prendido en el muchacho de Alabama la revancha de sus humillaciones seculares. Corresponsal.

Terrible combate hoy, a segunda hora en la cancha del Frontón Habana-Madrid

Ugalde y Gayarre contra Montes Menor y Labat Menor. Buendía se enfrentará con Cubota en el primero y el último resultará admriable. Los pagos de anoche en la Bombonera

Ugalde, que está resultando un pelotari prácticamente invencible, que ha subido poderosamente de juego, que ha vencido a Labat menor llevando este delantero de segundo, se propone continuar su racha de victorias derrotando al Cachorro aunque a éste lo acompañe un delantero de primera esta noche.

Pero aunque reconozcamos que Mingo está en forma intransitable, no hay duda que Montes menor es un pelotari de mucha ofensiva. Que tiene saque, que ataca un horror con la derecha, que de revés mete cada metrallazo que no es así como así que se puede contrarrestar su ataque.

La nivelación del match está en la colocación de Gayarre, de compañero de Ugalde, porque aquél es un pelotari que lo coge todo y que anulará en gran parte el ataque violento de sus rivales.

Y por tanto, el partido será de los más notables de las últimas semanas.

Buendía y Cubota, dos atletas de distintos tipos de juego, se enfrentarán en el primero de la noche acompañados de dos muchachos que juegan mucho en su categoría: Torres y Pedrito.

Y en el de fin de fiesta puede decirse que habrá tan buena lucha como en el intermedio, si se tiene en cuenta las parejas contendientes: Sarmiento y Labat mayor, Constante y Aníbal.

RESULTADO OFICIAL DE LA FUNCION CELEBRADA ANOCHE

PRIMER PARTIDO

	Tantos
Torres y Vales, blancos	25
Girón y Cubota, azules . . .	16

Ganadores: BLANCOS.

PRIMERA QUINIELA

	Tantos	Pagos
1—Torres	2	$ 4.09
2—Vales	3	4.09
3—Girón	6	2.33
4—Cubota	2	3.27
5—Betancourt	0	1.92
6—Pacau	2	1.62

Ganador: GIRON.

SEGUNDO PARTIDO

	Tantos
Sarmiento y Betancourt, blancos	27
Pascau y Gayarre, azules . .	30

Ganadores: AZULES.

SEGUNDA QUINIELA

	Tantos	Pagos
1—Roda	2	$ 3.40
2—Gayarre	3	3.74
3—Montes menor	4	2.33
4—Bernal	1	2.87
5—Sarmiento	1	1.62
6—Azpeitia	6	2.49

Ganador: AZPEITIA.

TERCER PARTIDO

	Tantos
Bernal y Roda, blancos . . .	27
Montes menor y Azpeitia, azules	30

Programa de la función de esta noche que comenzará a las 8 y 30.

Primer partido a 25 tantos: Torres y Buendía, blancos, contra Pedrito y Cubota, azules. A sacar ambos del cuadro 14 y medio.

Primera quiniela a 6 tantos: Torres, Buendía, Pedrito, Bucota, Montes menor y Ayestarán.

Segundo partido a 30 tantos: Ugalde y Gayarre, blancos, contra Montes menor y Labat menor, azules. A sacar los primeros del 13 y medio y los segundos del 14 y medio.

Segunda quiniela a 6 tantos: Ugalde, Gayarre, Labat menor, Sarmiento, Constante y Aníbal.

Tercer partido a 30 tantos: Sarmiento y Labat mayor, blancos, contra Constante y Aníbal, azules. A sacar los primeros del 14 y los segundos del 14 y medio.

CERCA DE OCHOCIENTOS TURISTAS EN EL HABANA MADRID

Durante la temporada invernal, la Bombonera registró muchos llenos, pero como el de anoche, ninguno. Era imponente el aspecto que presentaba la popular de Belascoaín, con sus tres hileras de palcos y parte de la cancha ocupados por entusiastas turistas. Esos felices mortales que llevan la alegría a donde quiera que van. Feas y bonitas, más las primeras que las segundas, pero todas vestidas con elegancia y buen gusto y que sabían alentar a los pelotaris enfrascados en una batalla interesante, con un final de esos indicados para cardíacos.

En la cancha, vestidos de blanco, Sarmiento y Betancourt. De azul, Pascau y Gayarre. Hay un saludo diplomático a un tanto y después el Abogado y Don Luis saltan a la ventaja, que mantienen a través de la primera y segunda decenas. Se adentran en la recta final. Pascau y Gayarre han intentado acercarse a sus contrarios y nivelar la anotación, pero todos sus esfuerzos han resultado inútiles. El semáforo señala 25 por 19 a favor de Sarmiento y Betancourt. Se ha jugado mucho y el duelo de los zagueros ha sido terrible. Don Luis está cansado como cansado está el tenor. Pero le dan juego a Pascau y cuando Jesús coge de derecha se apunta el tanto una vez de cada dos o tres pelotazos que tira. Y así los dos colores se acercan y en 25 hay empate. Se repite y los azules se van a la alta. Y a metrallazos limpios ganan la decisión dejando en 27 tantos a sus contrarios.

En match fuerte lograron los del Chicago el éxito

Los Bees de Boston hicieron resistencia, pero, a la postre, salieron derrotados

BOSTON, junio 23. (AP)—Un rally de cinco carreras dió hoy a los Cubs de Chicago una victoria de 8 por 6 sobre los Bees de Boston aquí.

Frank Demaree pegó un home run con dos hombres en las bases, para darle vida al rally.

El score:

CHICAGO	V.	C.	H.	O.	A.	E.
Hack, 3b	4	1	1	2	2	1
Herman, 2b	5	1	0	2	4	0
Galan, cf	5	2	2	2	0	0
Hartnett, c	5	1	2	7	1	0
Demaree, rf	4	1	1	3	0	0
Allen, lf	3	0	1	1	0	0
Cavarreta, 1b . . .	4	1	1	7	0	0
Jurges, ss . . .	4	1	2	3	3	0
Root, p	2	0	1	0	3	0
Gill, x	1	0	0	0	0	0
Davis, p	1	0	0	0	0	0
Totales . . .	38	8	11	27	13	1

x bateó por Root en el 7o.

BOSTON	V.	C.	H.	O.	A.	E.
Urbanski, ss . . .	5	1	3	2	3	0
Moore, rf	5	2	1	2	0	1
Jordan, 1b . . .	3	1	1	11	0	0
Berger, cf. . . .	5	0	2	2	0	0
Cuccinello, 2b . . .	4	0	0	3	4	0
Lee, lf	5	0	1	4	0	0
Coscarart 3b . . .	4	0	0	2	1	0
Lewis, c	2	1	1	1	0	0
Smith, p	2	1	0	0	5	0
Mc Fayden, p . . .	0	0	0	0	0	0
Thomyson z . . .	1	0	0	0	0	0
Lanning, p. . .	0	0	0	0	1	0
Totales	36	6	9	27	14	1

z bateó por Mc Fayden en el 7o.
Chicago . . . . . . 000 111 500—8
Boston . . . . . 010 032 000—6

Empujadores: Demaree 3, Herman, Galan, Hartnett, Allen, Root, Berger 3, Urbanski, Jordan, Cuccinello. Doble: Hack, Hartnett, Allen Urbanski. Home runs: Demaree. Sacrifices: Smith. Double plays: Cuccinello a Jordan; Urbanski, Cuccinello a Jordan. Quedado en bases: Chicago 5, Boston 9. Bases por bolas: Root 4, Davis 1, Smith 2, Strike outs: Root 2, Davis 4, Hits a Root 9 en 6 ing. Davis 0 en 3. Smith 9 en 6.1-2, Mac Fayden 1 en 2-3 Lannings 2 en 2. Ganó: Root. Perdió: Smith. Umpires: Stewart, PFirman, Pinnelli. Tiempo: 1.58.

A los suscriptores del DIARIO DE LA MARINA que vayan a los JUEGOS OLIMPICOS que habrán de celebrarse en Berlín durante el próximo mes de Agosto, ponemos a su disposición las oficinas de nuestros Representantes:

Sres. Joshua B. Powers, Inc.
Berlin W 35.
Potsdamer Str. 28.
Telefon: B2 Lutzow 1253.

quienes atenderán con esmerada cortesía cualquier solicitud de datos e información sobre aquel país y en cuyas oficinas podrán leer diariamente LA MARINA y otros periódicos de Cuba.

También nuestros suscriptores podrán usar la dirección de nuestros Representantes para recibir correspondencia, cables, etc.

DOCTOR JOAQUIN MARTOS, nuevo presidente de la Asociación Cristiana de Jóvenes, que tomará posesión con el aplauso general de los asociados del club, el día primero.

Sólo faltan tres programas hípicos en Oriental Park

El domingo por la tarde se termina la temporada de carreras en el Hipódromo O. Park

Tres funciones faltan solamente para la terminación del mitin hípico y mañana tendrá lugar la primera de las tres, comenzando precisamente a las tres en punto de la tarde.

Se adelanta media hora el inicio de esta fiesta, porque los excursionistas americanos que han de asistir hoy al Hipódromo necesitan estar de vuelta en el buque que ha de llevarlos fuera de Cuba a las seis de la tarde.

SIGUE EL TRACK BLANDO

A causa de las lluvias que han caído en los últimos dos días, el track de Marianao se ha ablandado aún más de lo que estaba el pasado domingo.

Y por esa razón los altos negociantes de la pista alterada seguirán en su juego y tratarán de aprovechar bien los últimos días de la temporada que está a punto de finalizar.

Martel tiene empeño especial en presentar tres programas formidables en los últimos días y los caballistas que quieran apertrecharse de la mejor manera posible para que durante el período de receso sus pertenencias se mantengan en buenas condiciones, han de ayudar al Secretario de Carreras ofreciendo sus pur sangs en todas aquellas competencias en que quepan bien de acuerdo con las condiciones.

En el estelar de esta noche en el Jai-Alai, Maguregui e Ignacio vs. Irigoyen y Paco

Un colosal partido fué el segundo de anoche, en el cual salieron victoriosos Elizondo y La Paz, los cuales jugaron fenomenalmente. Hubo pagos jugosos en las quinielas

En el primer partido de anoche en el Jai Alai, se presentaron muy bien Faura y Escarza derrotando con facilidad a Ochoa Menor y Aguiar. Estos dado el temporal de agua, que les cayó arriba no pudieron dar una.

VaVllejo Menor, hizo los seis tantos necesarios para anexarse la primera quiniela, habiendo pagado substanciosamente.

EN EL ESTELAR

Resultó el segundo partido de los monumentales, habiéndose batido con todas las de la Ley, Creus y Ondarres y Elizondo y La Paz. Los cuatro se defendieron como verdaderos leones y el público salió satisfecho de su actuación.

Los dos delanteros atacaron incesantemente a la zaga. Lo mismo Crews que Elizondo, pero éste último se distinguió de manera notable y para terminar «enchuló» el tanto decisivo.

Y en cuanto a su defensa, nos pareció que La Paz tuvo una gran noche, superando a Ondarres en algunos momentos.

Hubieron igualadas a 8, 12, 16 y 18. Después se fueron delante Elizondo y La Paz, para ganar en el último momento con cinco cartones de ventaja.

Fué tanto el ataque a los «traseros» que se tiraron a lo sano dos remates.

En la segunda quiniela resultó victorioso Tellechea.

Para esta noche ha combinado Eguiluz tres partidos monumentales, que serán del agrado del público.

Hoy es el onomástico del pelotari Juanito Arrondo y el de su padre. Muchas felicidades. Juanito fué operado de una pierna, pero ya está bien y ensayando a diario.

RESULTADO OFICIAL DE LA FUNCION CELEBRADA ANOCHE

PRIMER PARTIDO

	Tantos
Faura y Escarza, blancos . .	25
Ochoa menor y Aguiar, azules .	10

Ganadores: BLANCOS.

PRIMERA QUINIELA

	Tantos	Pagos
1—Ondarrés	0	$ 4.53
2—Creus	0	4.94
3—Hugues	2	3.20
4—La Paz	1	10.88
5—Vallejo menor	6	9.06
6—Elizondo	2	4.18

Ganador: VALLEJO menor. Pagó a:

9.06

SEGUNDO PARTIDO

	Tantos
Creus y Ondarrés, blancos .	25
Elizondo y La Paz, azules . .	30

Ganadores: AZULES.

SEGUNDA QUINIELA

	Tantos	Pagos
1—Goyo	1	$ 5.02
2—Tellechea	6	4.64
3—Deva	3	8.62
4—Garramiola	0	6.70
5—Aguinaga	2	5.48
6—Adolfo	4	3.17

Ganador: TELLECHEA. Pagó a:

4.64

TERCER PARTIDO

	Tantos
Aguinaga y Deva, blancos . .	27
Tellechea y Adolfo, azules .	30

Ganadores: AZULES.

PROGRAMA OFICIAL PARA LA FUNCION QUE SE CELEBRARA ESTA NOCHE

(A LAS 8 Y MEDIA)

PRIMER PARTIDO, A 25 TANTOS: Román y Garramiola, blancos, contra Iturrino y Goyo, azules. A sacar, ambos del cuadro 10, con ocho pelotas finas.

PRIMERA QUINIELA, A 6 TANTOS: Maguregui, Paco, Vallejo, Ignacio, Salazar e Irigoyen III.

SEGUNDO PARTIDO, A 30 TANTOS: Ignacio y Maguregui, blancos, contra Irigoyen y Paco, azules. A sacar, ambos, del cuadro 10, con ocho pelotas finas.

SEGUNDA QUINIELA, A 6 TANTOS: Hugues, Malluquiza, Ochoa, Alvarez, Morales y Eguíbar.

TERCER PARTIDO, A 30 TANTOS: Eguíbar y Malluquiza, blancos, contra Morales y Hugues, azules. A sacar, ambos, del cuadro 10, con ocho pelotas finas.

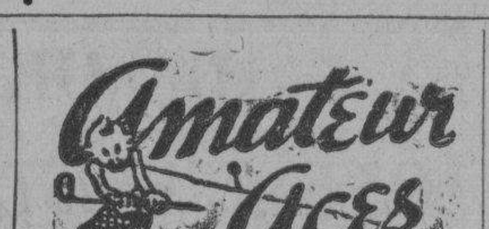

—La atleta más útil.
—Una verbena hispanófila.
—La selección de la Nacional.

(Por DAN)

Hoy damos a la publicidad el team estelar que ha de representar a la Liga Nacional en el choque de las Estrellas que se ha señalado para el 4 de julio... Y puede decirse que se ha hecho una buena selección, por que la combinada por la Liga Social era de primera, y el viejo circuito necesitaba de un buen team para salir airoso en la prueba a que va a ser sometido... La Asociación Atlética Femenina seleccionará dentro de pocos días a la atleta más útil del campeonato junior de basket ball femenino, y se cree que esa designación recaera en Juanita Trueba, del equipo del Hispano... Incidentalmente, hoy es el santo de Juanita, y con este motivo será altamente felicitada por sus numerosos simpatizadores y amigos... Los viejos atléticos han fundado una fraternidad que tiene ya más de 50 miembros... Los «muchachos» han tomado un apartamento en el hotel Sevilla y se disponen a darle vida a la organización... Al mismo tiempo, un grupo de socios del Atlético, se pregunta por qué razón estos Tigres, q. quieren volver, no hacen esos mismos esfuerzos en favor de la sociedad... En diciembre habrá elecciones en el Atlético, y se cree que Pepe Navarro continuará en el poder....

El doctor Joaquín Martos, nuevo presidente de la YMCA, tomará posesión el día primero, y en la sociedad Cristiana se nota en estos días un movimiento formidable... Todo irá sobre ruedas a partir del día primero!!!.... Las inscripciones Olímpicas presentan un detalle curioso: México estará presente en Berlín y llevará diez atletas... Cuba, empero, no pudo reunir la cantidad suficiente para dar el viaje... Y, nadie sabe a quien hay que cargarle este fallo deportivo... El Club Deportivo Hispano América prepara otra de sus gigantescas verbenas para el día 18 de julio.... Pronto se dará a conocer el programa oficial, pero, desde ahora podemos decir que un ticket de ochenta centavos dará derecho a productos valorizados en más de un dollar... Se ofrecerán el sábado próximo las competencias novicios de natación, y el team de la YMCA, tal como dijimos desde esta columna, no irá a los eventos... La Guay contaba con dos grandes hombres, empero: Oscar Ruano y Cheo Santana!!!!... Lipi Bericiartu sigue hablando del campeonato juvenil que se dará en septiembre, pero, asegura que la competencia será exclusivamente para clubs de la Unión Atlética de Amateurs....

Alfredo Consuegra, manager del VTC, dice que el Vedado cuenta este año con más players que nunca, y espera finalizar en uno de los tres primeros lugares.... En el campeonato amateur hay una novena que muchos no quieren tomar en consideración, y podrá ser, quizás, la ganadora... Se trata del club Regla!!!... Incidentalmente, el doctor Hilario Candela es de opinión que Rodríguez, del Fortuna, es mejor centerfielder que Torres, del Cubaneleco.... Cordeiro, del Fortuna; y Aguirre, del Yara, serán los asistentes del doctor Prado, en el juego de las Estrellas del 4 de julio... Hoy el santo de Juan Portela, hurler del VTC, y de Juanillo Mendizábal, estrella del ADC... No debe olvidarse tampoco a Juanito (Espinacas) Ealo, del Fortuna; Juan Torres, del Cubaleleco, y Juanillo Decall, del Vedado... Un viejo retirado del base ball amateur—pero siempre recordado con cariño: Juanillo Albear!!!... A todos, felicidades!!... Jorge Cancio, del VTC, se acerca a nuestro oído para decirnos que: el Vedado tiene squachistas y que está dispuesto a jugar una serie con cualquier club... «Vean a Castroverde para eso!!!—dice Jorge.

Anticipádose un día al anuncio oficial que habían hecho—posiblemente animados en su deseo de que los fanáticos supiesen bien pronto la selección del viejo circuito, el doctor Laureano Prado, secretario de la Liga Nacional, anunció ayer el team estelar que ha de representar a la organización que presi de Nogueira en el juego del próximo cuatro de julio.

Esta selección ha sido formada con los siguiente hombres:

Catcher: Carlos M. Fleites, del V. T. C.
Catcher: Miguelín López, del Cubaneleco.
Pitcher: Agapito Mayor, del Fortuna.
Pitcher: Narciso Picazo, del Teléfonos.
Pitcher: Juan Decall, del Vedado.
Pitcher: Juan Domínguez, del Cubaneleco.
Infielders: Juan Ealo, del Fortuna; M. Nieto, del Atlético de Cuba; Antonio Valdés, del Teléfonos; Manolo Zaldívar, del Yara; Felino de Cárdenas, del Teléfonos; J. Castillo, del Regla; Antonio Palencia, del Teléfonos.
Outfielders: Alfredo Arteaga, del Regla; Juan Torres del Cubaneleco; Quilla Valdés, del Hershey; José L. García, del Cubaneleco; Maciques, del Atlético de Cuba.
Manager: doctor Laureano Prado.

Sobre la próxima justa de hand-ball

De las noticias que nos llegan del mentidero deportivo, podemos casi asegurar que las siguientes entidades inscribirán a sus mejores atletas en este nuevo empeño hand-bolístico de los sociales:

«Club Ferroviario».
«A. D. C.».
«Club Deportivo de Hacienda».
«Club de Ferreteros».
«Sociedad El Pilar».
«Club Deportivo Tennis Goliath».
«Club Deportivo Asturias», y
«Club Cubaneleco».

Y es probable también que la «Y. M. C. A.», «Miramar Yacht Club», «Club Deportivo Hispano-América» y «Casino Español» se decidan a enviar algunos hombres al torneo.

Los partidos en opción a este Campeonato se efectuarán en la cancha del «Club de Ferreteros», y la contienda dará comienzo el día veintinueve de este mes, a las nueve (9) p. m.

La Comisión de Hand Ball está formada por Emilio Power de Presidente, teniendo de auxiliares a los señores Eduardo Menéndez, Mario Varona, Alberto Collado y Gerardo Coyula.

Un éxito franco, decisivo, espera anotarse la Liga Social en este evento, en el cual se anotó un éxito sin precedentes en los Campeonatos Junior y Senior, del pasado año de 1935 en la linda cancha del «Club Deportivo Asturias».

El día primero (1o.) de Julio próximo, vencen los períodos concedidos por la Liga Social de Amateurs de Cuba para las inscripciones en sus eventos de Novicios, de Natación y Diving y de Lucha Libre.

Las competencias de Natación y Diving se efectuarán el día 4 de Julio, a las 9 de la noche, en la hermosa piscina del Casino Deportivo de la Habana, y se sabe positivamente que se logrará un formidable y selecto «entry».

El torneo de Lucha Libre para Novicios también de la Liga Social comenzará entre el 7 ú 8 del propio mes de Julio, en el lugar que oportunamente se designará, esperándose que, para comodidad de los fanáticos, estos programas del deporte del colchón se efectúen en el floor de Basket Ball del «Vedado Tennis Club».

Para esta comptencia de luchas entre novicios (después tendremos torneos junior y senior) se preparan esmeradamente el «A. D. C.» «Miramar Yacht Club», «Club Deportivo de Hacienda», «Y. M. C. A.» y «Ruston College», siendo probable así mismo, que también se decidan a inscribir sus hombres el «Centro de Dependientes», «Vedado Tennis Club» y «Club Atlético de Cuba».

Seguiremos teniendo al tanto a nuestros lectores en relación con todos estos cercanos eventos de la entusiasta y trabajadora Liga Social.

el paladar?

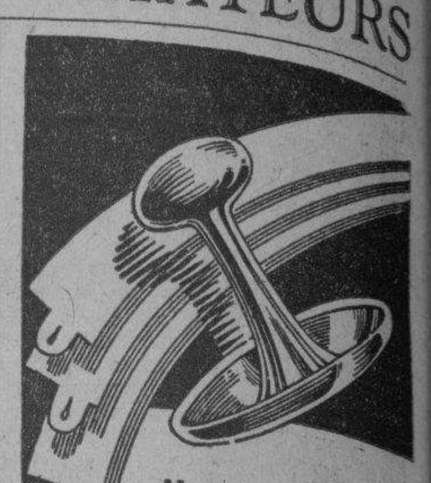

Usados por los hombres elegantes

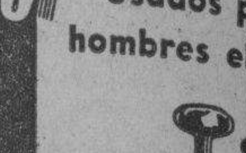

¿Por qué los hombres bien vestidos usan los Botones Krementz de Cuello? Sencillamente porque se han convencido de que el nombre "Krementz" es garantía de calidad.

KREMENTZ
B. J. del Riesgo. *Representante*
Rayo No. 2, Habana

Protestó Hershey el encuentro del domingo vs Regla

Y esta tarde se conocerá por la Liga la protesta presentada, que a juicio nuestro debe retirarse

La Liga Nacional de Amateurs tiene para hoy otra reunión de importancia. Y nuevamente el club Regla se verá envuelto en la discusión, esperando una sanción del viejo circuito.

Como anunciamos a los lectores, el Hershey protestó el resultado del encuentro del domingo pasado, por estimar que el Regla había empleado un player que no estaba debidamente inscripto. El Regla no niega el asunto, pero, aduce que solo faltaba un pequeño detalle para hacer a ese atleta apto para competir.

La verdad es que el muchacho estaba en condiciones de jugar. Había esperado los 30 días reglamentarios de la Unión y llevaba más de 3 meses de socio en el club reglano. Al delegado de esta entidad solo le faltó pedir a la Liga Nacional que lo inscribiese en baseball, y en esto se han apoyado los azucareros para reclamar el juego forfeited.

Las reglas de la Liga Nacional dan la razón al Hershey, por cuanto que es cierto que el atleta compitió sin haber sido sancionado, pero, ahora preguntamos nosotros: Es justo que se quite al Regla un desafío por la vía del forfeited por un detalle que no es más que un olvido, puesto que de hecho el muchacho estaba dentro de las reglas del circuito y podía competir?

Nosotros creemos sinceramente que no, y nos extraña mucho que un deportista como Joaquín Viego, que siempre ha sabido ganar sus juegos en el terreno, acepte una victoria por ese conducto.

El Hershey perdió bien el domingo. Sus pitchers fueron bateados y sus regulares cometieron errores suficientes que dieron al Regla un triunfo de 8x0 en el score. No hay lugar a duda de que los reglanos superaron abiertamente, ¿por qué protestar entonces ese game?

Muy cierto que el Regla no había pedido a la Liga la inscripción formal del jugador protestado, pero, hay detalles que inducen a creer que el joven atleta estaba prácticamente dentro de la ley. En primer lugar, los representantes del club Regla pidieron verbalmente esa inscripción, aunque después no la ratificaron por escrito, y, en segundo lugar, el Regla no compite en otra cosa que baseball y está claro que la inscripción que había hecho dentro del máximo organismo, era justamente para la pelota. Además, el muchacho había actuado ya en el equipo junior del club.

Desde luego, en los deportes está permitido que cualquier club se apoye en la menor tontería para capturar un triunfo, pero, en este caso especial, y tratándose de corporaciones amateurs, en las que el sportsmanship debe reinar, creemos que el club Hershey debe reinar, creemos que el club Hershey debe retirar la protesta presentada, que le concederá un triunfo reglamentario, que no fué conquistado realmente en el terreno.

Si el Regla hubiese triunfado empleando un atleta profesional o uno amateur que no estuviese apto para competir, nos explicaríamos la protesta, pero, tratándose de un muchacho que estaba perfectamente aprobado por la Unión, y que solo necesitaba de una comunicación escrita del club al secretario de la Liga, y de éste al anotador oficial, creemos que esa protesta debe retirarse, porque luce mal ante los ojos de los fanáticos deportivos.

M.E.C.D. 2016

GRAN STADIUM "CERVEZA TROPICAL"

CAMPEONATO DE BASE BALL DE LAS FUERZAS ARMADAS

HOY MIERCOLES 24 A LA 1 P. M.
1er. Juego Policía Nacional vs. Regimiento 7
2do. Juego Marina Constitucional vs. Regimiento 6

VIERNES 26 A LA 1 P. M.
1er. Juego Regimiento 6 vs. Policía Nacional
2do. Juego Regimiento 6 vs. Regimiento 5

GRAN STADIUM 0.20 CTS: DAMAS GRATIS

FANATICO: TOMA "CERVEZA CRISTAL"

Formidable team tiene la Liga Social para el game estelar del día 4 de Julio

Siete players de Acción Republicana, 5 de la Escuela de Comercio, 3 del ADC, y uno de Hacienda y otro de la Havana Electric, integran la selección contra el conjunto de la Liga Nacional

COYULA DIRIGIRA CON ARGIMON Y SANSIRENA

Una brillante selección ha hecho la Liga Social para el gran encuentro de las Estrellas, que los players de base ball amateur han de ofrecer al público el sábado 4 de Julio, a las tres de la tarde en el Gran Stadium de la Tropical.

Después de laborioso mitin, los altos oficiales de la Liga, ayudados por dos comentaristas deportivos locales, Tony Conejo y Alberto Nestor Coronado, han lanzado a la publicidad el team de 18 hombres de la Liga, que irá al choque con la sana intención de demostrar el alto calibre del circuito.

La Liga Nacional no ha hecho aún su selección. Su presidente la dará a la publicidad hoy miércoles por la tarde, pero, nosotros podemos decir desde ahora lo siguiente: el team que se seleccione, tendrá que ser muy bueno, por que éste que ha combinado la Liga Social tiene todas las características de un equipo formidable, que no será muy fácil de conquistar en el terreno.

UN ANALISIS IMPARCIAL

Cualquiera que analice imparcialmente el team selecionado por los Sociales para el gran choque de Las Estrellas, llegará con nosotros a la conclusión de que el conjunto está admirablemente protegido en todos sus departamentos.

Los dos catchers escogidos son los mejores del campeonato social, destacándose mucho Modesto González, de la Escuela de Comercio, que parece ser el mejor de la Liga.

El cuerpo de pitchers luce invencible, y mucho tendrán que batallar los players que resulten seleccionados en la Liga Nacional para lograr sus batazos. Los nombres de Boffill, Mendizábal, Monteagudo, Scott y Guanajito Valdés aparecen en el grupo, y esto proporciona a la Liga un staff de primera, bueno para imponerse en el field.

EL INFIELD Y OUTFIELD

No sabemos cómo combinará el manager Coyula el equipo social, pero, los nombres selecionados permiten asegurar que la novena resultará invencible, buena para hacerse sentir.

Docal estará en primera base, desde luego, y esto proporcionará al potente slugger la oportunidad de demostrar que es el mejor de los inicialistas amateurs.

Mirabal será la segunda, con Remigio Vega en tercera y Gallardo en el short stop. Los outfielders serán probablemente Niño Corbo, para el left; Justo Pérez en el center y Gonzalo Guerra en el right, que son excelentes fildeadores y bateadores.

EL BATTING ORDER

Uno de los problemas del manager Coyula, que tendrá hábiles auxiliares en la dirección como Tino Argimon y Luís Sansirena, dos viejos explayers amateurs, será la confección del batting-order, y creemos que en esta tarea le veremos envuelto por algunos días.

Después del estudio, la selección social podrá presentar el siguiente batting-order:

1—Justo Pérez, cf.
2—Mirabal, 2a base.
3—Remigio Vega, 3a. base.
4—Gonzalo Guerra rf.
5—Tito López lf.
6—Docal, 1a. base.
7—Gallardo ss
8—M. González c.
9—Pitcher.

¿QUIEN ABRIRA POR LOS SOCIALES?

Otro problema interesante es éste: ¿Qué pitcher abrirá por los sociales?

Esto no se sabe pero se tiene entendido que Coyula colocará a Boffill en la línea de fuego para trabajar los dos primeros innings seguido de Monteagudo que aparecerá en tres, Scott, que trabajará en dos, Guanajito Valdés que actuará en dos y Mendizábal que cerrará pitcheando el último. De este modo, todos los pitchers seleccionados tomarán parte en el encuentro, y ninguno se matará lo suficiente para quedar inutilizado para el día siguiente, que tienen matches regulares de la season.

La selección social es formidable, y luce bien. Ahora hay qiue decir: ¿Qué sorpresa prepara la Liga Nacional?

Dizzy Dean le taponeó ayer a los Cardenales

Y el team derrotó a los Phils con un score de 3 por 2 en el seguido game de la serie

FILADELFIA, junio 23. (AP)—Por segunda vez consecutiva, Dizzy Dean salió en rescate de los Cardenales, para ayudar al triunfo del team en esta ciudad.

Enviado al box en el octavo inning, con un out y hombres en tercera y primera el Dizzy hizo que Johnny Moore elevase un foul a Frisch y que Camilli conectase un rolling por primera para cerrar el game.

En el noveno, Dean retiró a tres hombre en sucesión.

Ed Heusser, empero, se llevó la decisión del encuentro.

El score:

SAN LUIS

	V.	C.	H.	O.	A.	E.
T. Moore, cf	3	1	0	6	1	0
S. Martin, 2b	3	0	1	4	5	0
J. Martin, rf	4	0	2	1	0	0
Medwick, lf	41		1	3	0	0
Collinss,, 1b	3	0	0	9	0	0
Davis, c	4	0	1	1	1	0
King, xxx	0	0	0	0	0	0
Ogrodowski, c	0	0	0	0	0	0
Frisch, 3b	4	0	0	2	0	0
Durocher, ss	3	0	0	1	2	0
Heusser, p	2	0	0	0	1	0
Mize, x	0	0	0	0	0	0
Fullis, xx	0	1	0	0	0	0
Winford, p	0	0	0	0	0	0
J. Dean p	0	0	0	0	0	4
Totales	30	3	5	27	10	0

x bateó por Heusser en el 8o.
xx corrió por Mize en el 8o.
xxx corrió por Davis en el 9o.

FILADELFIA

	V.	C.	H.	O.	A.	E.
Norris, ss	3	0	2	1	2	0
Klein, rf	4	0	2	2	0	0
J. Moore, lf	4	0	0	2	0	0
Camilli, 1b	4	0	1	10	0	0
Whitney, 3b	4	0	1	1	6	0
Chiozza, cf	4	1	0	0	0	0
Atwood, c	4	1	2	9	1	0
Gomez, 2b	3	0	1	2	1	0
Bowman, p	2	0	0	0	1	0
Grace, z	1	0	0	0	0	0
Johnson, p	0	0	0	0	0	0
Totales	33	2	9	27	11	0

z bateó por Bowman en el 8o.

Anotación por entradas:

San Luis	000	000	120—3
Filadelfia	000	020	000—2

Empujadores: Gomez, Norris, Davis, J. Martin 2. Dobles: J. Martin. Triples:Medwitck, Bases robadas: S. Martin, J. Martin. Double plays: Whitney a Gomez a Camilli, Durocher a a S. Martin. a Collins. Quedado en bases: San Luis: 4, Filadelfia 5. Bases por bolas: Bowman 3, Winford 1 Strike outs: Bowman 7. Hits a Bowman 4 en 8 ing. Johnson 1 en 1, Heusser 8 en 7, Winford 1 en 1-3, J. Dean 0 en 1,2-3. Wild: Bowman, Ganó: Heusser. Perdió: Bowman. Umpires: Barlanfant, Klem y Sears. Tiempo: 2.05

HOME RUNS DE AYER

Los players de las Grandes Ligas que batearon ayer de home runs, y sus liders, son los siguientes:

Simmons, Tigres	2
Foxx, Red Sox	1
Cronin, Red Sox	1
Trosky, Indians	1
Moses, Atléticos	1
Demaree, Cubs	1
Terry, Gigantes	1
Whitehead, Gigantes	1

LOS LIDERS

Jimmy Foxx, Red Sox	19
Hal Trosky, Indians	17
Lou Gehrig, Yankees	16
Bill Dickey, Yankees	12
Melvin, Ott, Gigantes	12
Goose Goslin, Tigres	10

TOTALES POR LIGA

Liga Americana	307
Liga Nacional	267
Totales	574

Hallahan dejó en cinco hits a los Dodgers

Como resultado, los Rojos del Cincinnati le ganaron otra vez al Brooklyn: 3 por 0

BROOKLYN, junio 23. (AP)—Los Reds de Cincinnati hicieron todas sus carreras en un inning, y con eso derrotaron al Brooklyn, pues el zurdo Bill Hallahan pitcheó admirablemente para detener el ataque de los locales en todo el game. Hallahan dejó en cinco hits al Brooklyn.

El score:

CINCINNATI

	V.	C.	H.	O.	A.	E.
Cuyler, cf	5	0	3	6	0	0
Goodman, rf	5	0	0	3	0	0
Scarsella, 1b	5	0	0	5	1	0
Byrd, lf	5	0	2	1	0	0
Thevenow, 3b	4	0	1	1	1	0
Myers, ss	3	1	1	2	3	0
Kampouris, 2b	3	1	3	5	3	0
Campbell, c	3	1	1	4	0	0
Hallahan, p	3	0	1	0	2	0
Totales	36	3	12	27	16	0

BROOKLYN

	V.	C.	H.	O.	A.	E.
Bordagaray, rf	4	0	1	3	0	0
Cooney, cf	3	0	0	3	1	0
Bucher, 3b	3	0	0	2	1	0
Hassett, 1b	4	0	0	10	0	0
Watkins, lf	3	0	2	2	0	1
Jordan, 2b	4	0	0	2	4	0
Geraghty, ss	3	0	0	1	3	0
Berres, c	3	0	1	4	0	0
Clark, p	1	0	0	0	0	0
Frankhouse, p	2	0	1	0	1	0
Totales	30	0	5	27	10	1

Anotación por entradas:

Brooklyn	000	000	000—0
Cincinnati	000	300	000—3

Empujadores: Campbell 2, Hallahan Doble: Byrd: Triple; Campbell. Base robada: Bordagaray. Sacrifices:Myers Double plays: Cooney a Jordan; Kampouris a Myers a Scarsella a Thevenow; Jordán a Geraghty a Hassett, Kampouris a Scarsella. Quedados en bases: Brooklyn 6, Cinci 10. Bases por bolas: Clark 1. Frankhouse 2, Hallahan 3. Strike outs: Clark 1. Frankhouse 3, Hallahan 3. Hits a Clark 10 en 3 ing., Frankhouse 2 en 6, Pierde: Clark. Umpires: Barr, Goetz y Reardon. Tiempo. 1.53.

Jimmy Braddock, campeón de los pesos completos del mundo, «choca sus puños» con Max Schmeling, ex titular, en su Hotel de New York, después que el teutón se apuntó su sorprndnt victoria sobre Joe Louis.

Home runs dan al New York la victoria, 3 por 2

Burguess Whitehead, conectó el batazo decisivo sobre el pitcher de los Piratas, ayer

NEW YORK, junio 23. (AP)—Home runs de Bill Terry y Burguess Whiedead proporcionaron hoy a los Gigantes una victoria de 3x2 sobre los Piratas de Pittsburgh, siendo ésta la segunda derrota consecutiva de los Bucs en Polo Grounds.

El score:

PITTSBURGH

	V.	C.	H.	O.	A.	E.
Jensen, lf	3	1	0	0	0	0
L. aner, cf	4	1	2	2	0	0
P. Waner, rf	4	0	1	0	0	0
Vaughan, ss	2	0	0	1	3	0
Surh, 1b	4	0	1	12	0	0
Brubaker, 3b	4	0	0	1	3	0
Lavagetto, 2b	3	0	0	6	7	1
Todd, c	4	0	1	2	0	0
Mrown, p	2	0	0	0	2	0
Lucas, x	1	0	1	0	0	0
Hafey, xx	0	0	0	0	0	0
Birkofer, p	0	0	0	0	1	0
Totales	31	2	6	24	16	1

x bateó por Brown en el 8o.
xx corrió por Lucas enel 8o.

NUEVA YOK

	V.	C.	H.	O.	A.	E.
Moore, lf	5	0	0	2	0	0
Whitehead, 2b	4	1	1	4	9	0
Ott, rf	2	0	0	1	0	0
Terry, 1b	4	1	1	15	1	0
Ripple, cf	3	0	1	0	0	0
Mancuso, c	3	1	1	1	1	0
Jackson, 3b	4	0	3	0	0	0
Bartell, ss	3	0	1	3	4	0
Gumbert, p	3	0	1	1	0	0
Smith, p	1	0	0	0	1	0
Totales	32	3	9	27	16	0

Anotación por entradas

Pittsburgh	000	000	020—2
Nueva York	100	110	00x—3

Empujadores: Terry, Jackson, Whitehead, L. Waner, P. Waner. Doble: Suhr. Triples: Mancuso, L. Waner. Home runs: Terry, Whitehead. Sacrifice: Bartell. Double plays: Vaughan Lavagetto a Suhr; Whitehead, Bartell a Terry, Bartell, Whitehead a Terry. Quedados en bases: Nueva York 10, Pittsburgh 6. Bases por bolas: Brown 4, Gumbert 2, Smith 2. Strike outs: Brown 1, Gumbert 1, Birkofer 1. Hits a Brown 8 en 7 ing. Birkofer 1 en 1, Gumbert 6 en 7.2-3, Smith o en 1.1-3. Wild: Brown. Gana: Gumbert. Pierde: Brown. Umpires: Magerkurth, Quigley y Moran. Tiempo, 1.57.

PROBABLES PITCHERS PARA HOY

NEW YORK, junio 23. (AP.)—Los probables pitchers para los juegos de hoy, miércoles, son:

LIGA NACIONAL

Chicago en Boston: Bill Lee vs. Tin Chaplin.

Cincinnati en Brooklyn: Schott vs. Baker.

Pittsburgh en New York, dos juegos: Cy Blanton y Monte Weaver vs. Carl Hubbell y Fred Fitzsimmons.

San Luis en Filadelfia: Leroy Parmelee vs. Kelleher.

LIGA AMERICANA

New York en Chicago: Vernon Gómez vs. Sugar Cain.

Washington en San Luis: Newsom vs. Tietje o Elon Hogsett.

Boston en Detroit: Wesley Ferrell vs. Tommy Bridges.

Filadelfia en Cleveland, dos juegos: Flythe y Fink vs. Mel Harder y Oral Hildebrand.

LOS SEIS DE LA FAMA

Player	J.	V.	C.	H.	Ave
Gehrig, Yanks	62	245	76	97	.396
Sullivan, Indians	42	145	18	55	.379
S. Martin, Cards	52	181	47	67	.370
Appling, W. Sox	45	169	29	62	.367
Jordan, Bees	66	268	45	97	.362
Camilli, Phillies	63	231	44	83	.359

Boston ganó con un home run de Joe Cronin, ayer

El batazo del manager tuvo lugar en el octavo inning y rompió completamente al Detroit

DETROIT, junio 23. (AP.) —Los Medias Rojas de Boston, vinieron de atrás para derrotar a los Tigres con score de 7x6, igualando así la serie entre los dos clubs. En el match se conectaron cuatro home runs, uno de ellos por Joey Cronin, que sirvió para decidir en el octavo.

Jimmy Foxx disparó el número 19 de la temporada.

El score:

BOSTON

	V.	C.	H.	O.	A.	E.
Almada, rf	5	0	2	4	0	0
Cramer, cf	4	0	1	2	0	0
Cooke, lf	4	0	0	1	0	0
Foxx, 1b	4	1	1	7	0	0
Cronin, ss	4	3	3	3	1	0
Werber, 3b	2	1	1	0	0	0
Mc Nair, 2b	4	1	2	5	2	0
R. Ferrerll, c	2	1	0	5	0	0
Grove, p	3	0	1	0	4	0
Totales	32	7	11	27	7	0

DETROIT

	V.	C.	H.	O.	A.	E.
Burns, 1b.	3	1	0	11	1	0
Rogell, ss	5	0	1	5	4	0
Gehringer, 2b	4	0	0	3	6	[illegible]
Goslin, lf	4	2	2	4	0	0
Walker, rf.	4	1	1	1	0	0
Simmons, cf	4	2	3	2	0	0
Owen, 3b	4	0	0	0	2	0
Hayworth, c	4	0	3	1	2	0
Auker, p	2	0	1	0	0	0
Sorrell, p	1	0	0	0	2	0
Kimsey, p	0	0	0	0	0	0
Fox, z	1	0	0	0	0	0
White, zz	0	0	0	0	0	0
Reiber, c	0	0	0	0	0	0
Totales	36	6	11	27	17	0

z bateó por Sorrell en el 8o.
zz corrió por Hayworth en el 8o.

Anotación por entradas:

Boston	020	022	010—7
Detroit	401	000	010—6

Empujadores: Simmons 5, Mc Nair 2, R. Ferrell, Almada, Cramer, Foxx, Cronin, Walker, Dobles: Mc Nair, Hayworth, Rogell, Cronin, Cramer. Home runs: Simmons 2., Foxx, Cronin Base robada: White, Sacrifice: Walker, Grove, Werber, Gehringer. Double plays: Gehringer, Rogell a Burns 2. Quedados en bases: Deroit 8. Boston 5. Bases por bolas: Auker 2, Sorrell 2, Kimsey 1, Grove 3. Strike outs; Sorell 1 Grove 4. Hits: Auker 6 en 5 innings, Sorrell 5 en 3, Kimsey 0 en 1. Pierde: Sorrell. Umpires: Ormsby, Mc Gowan y Quinn. Tiempo: 1.53.

LOS LEADERS

LIGA NACIONAL

Batting:
Stuart Martin, Cardenales, .371; Baxter Jordan, Bees, y John Moore, Phillies, .362 cada uno.

Carreras:
Pepper Martin, Cardenales, 56; Art. Vaughan, Piratas, 51.

Empujadores:
Joe Medwick, Cardenales, 65; Melvin Ott, Gigantes, 58.

Hits:
Baxter Jordan, Bees, 96; Jo-jo Moore, Gigantes, 87.

Dobles:
Herman, Cubs, 27; Joe Medwick, Cardenales, 21.

Triples:
Goodwan, Reds, 9; Dolph Camilli, Phillies, 8.

Home runs:
Melvin Ott, Gigantes, 12; Dolph Camilli, J. Moore y Klein, Phillies; Collins, Cardenales, y Berger, Bees. 9 cada uno.

Bases robadas:
Pepper Martin, Cardenales, 11; Stuart Martin, Cardenales, 10.

Pitching:
Dizzy Dean, Cardenales, 13-2; Lon Warneke, Cubs, 8-3.

Buena justa de hand ball dará la Liga Social

Vence hoy el plazo que se concedió para la inscripción de los distintos conjuntos

Hoy jueves, a las 8 p.m., vence el término concedido por la Comisión de Hand Ball, de la Liga Social de Amateurs de Cuba, para la inscripción de atletas en el Campeonato Junior de este año. Como todos saben, este término debió haber vencido hace algunos días; pero atendiendo solicitudes de distintas entidades y de varios atletas, la Comisión Handbolista de la Social accedió a prorrogar el período de inscripción hasta la tarde de hoy.

La inscripción, según se ha publicado, es de un peso ($1.00) por atleta, por cada evento. Pero si un atleta compite en singles y también lo hace en los dobles, entonces por esa doble inscripción, solamente abonará peso y medio ($1.50).

Lea ¡ALERTA! al mediodía. Un periódico al alcance de todas las mentes y todos los bolsillos

Un rally de 9 carreras vence a los Yankees

Los Medias Blancas de Jinmy Dykes siguen causando efecto este año a los newyorkinos

CHICAGO, junio 23. (AP).— Los Medias Blancas de Chicago derrotaron hoy a los Yankees en su propio juego, bateando, logrando un total de 13 hits frente a tres pitchers del club para alcanzar una victoria de 13 por 4.

Un rally de nueve carreras en el sexto inning, que dió término a un empate de tres carreras, puso el juego en la nevera.

Vernon Kennedy logró su octava victoria en este game.

El score:

NUEVA YORK

	V.	C.	H.	O.	A.	E.
Crosetti, ss	4	0	0	2	6	2
Rolfe, 3b	3	0	1	0	0	0
Di Maggio, lf	5	0	0	2	0	0
Gehrig, 1b	5	1	3	10	1	0
Dickey, c	4	1	1	2	1	0
Hoag, x	0	1	0	0	0	0
Jorgens, c	0	0	0	1	0	0
Selkirk, rf	2	1	0	3	0	1
Powell, cf	4	0	2	0	0	0
Lazzeri, 2b	3	0	1	2	1	1
Heffner, 2b	1	0	1	1	1	0
Brown, p	3	0	0	0	4	0
Kleinhanz, p	0	0	0	1	0	0
Johnson, xx	1	0	0	0	0	0
Broaca, p	0	0	0	0	0	0
Totales	354		9	24	14	4

x corrió por Dickey en el 8o.
xx bateó por Gleinhans en el 8o.

CHICAGO

	V.	C.	H.	O.	A.	E.
Radcliff. lf	5	1	2	3	0	1
Rosenthal, cf	4	1	2	1	0	0
Haas, rf	4	2	1	3	0	0
Bonura, 1b	4	2	1	8	1	0
Appling, ss	5	1	2	2	4	1
Hayes, 2b	5	2	2	2	5	0
Dykes, 3b	5	1	2	0	1	0
Sewell, c	4	2	0	8	1	0
Kennedy, p.	3	1	1	0	0	0
Totales	.39	13	13	27	12	2

Anotación por entradas:

Nueva York	.000	300	010— 4
Chicago	.001	209	01x—13

Empujadores: Radcliff 2, Powell 2, Lazzeri, Appling 3, Kennedy 2. Bonura, Rosenthal, Dykes 2. Heffner. Dobles: Gehrig, Dykes 2, Hayes, Triple: Apppling. Sacrifice: Kennedy. Quedados en bases: Nueva York 9, Chicago 7, Base por bolas:Brown 2, Kennedy 5, Kleinhans 2. Strike outs: Brown 2, Kennedy 6. Hits a Brown 10 en 5.1-3 ing. Kleinhans 1 en 1. en 1.2-3. Broaca 2 en 1. Wild: Kennedy. Perdió: Brown. Umpires: Hubbard, Dinneen, y Geisel, Tiempo: 2.18.

LOS LEADERS

LIGA AMERICANA

Batting:
Lou Gehrig, Yankees, .392; Billy Sullivan, Indians, .380.

Carreras:
Lou Gehrig, Yankees, 75; Charlie Gehringer, Tigres, 61.

Empujadores:
Jimmy Foxx, Red Sox, 62; Goose Goslin, Tigres, 61.

Hits:
Lou Gehrig, Yankees, 94; Charlie Gehringer, Tigres, 93.

Dobles:
Charlie Gehringer, Tigres, y Red Rolfe, Yankees. 22.

Triples:
Charlie Gehringer, Tigres, 9; Clift, Browns, 8.

Home runs:
Jimmy Foxx, Red Sox, 18; Lou Gehrig, Yankees, y Hal Trosky, Indians, 16 cada uno.

Bases robadas:
Alvin Powell, Yankees, 12; Piet. White Sox, y Werber, Red Sox, 11.

Pitching:
Monte Pearson, Yankees, 10-3; Lefty Grove, Red Sox, 9-3.

Manolo Rivero competirá en las justas de autos

El veterano driver ha de guiar una poderosa máquina en las carreras que se anuncian

Día de intenso movimiento fué el de ayer, en las oficinas del Comité Nacional de Carreras de Automóviles. Gratas noticias recogimos allí, relacionadas con las pruebas de automovilismo y motociclismo, que se han de efectuar en el Hipódromo de Marianao, durante los domingos 2, 9, 16 y 23 del próximo mes de agosto, y que contoda seguridad, harán posible que los fanáticos del deporte de la velocidad, gocen de verdaera alegría, al ver en acción a los mejores corredores de Cuba, con carros magníficos, dispuestos a jugarse el todo por el todo, en su afán de conquistar la victoria.

Manolo Rivero, el as de los corredores cubanos, cuyo record en nuestras pistas es verdaderamente envidiable, concurrió a las oficinas de Virtudes 28, para manifestar que en la próxima semana, llegar'a el Graham-Paige Especial que ha sido preparado por la fábrica en New York. Rivero estima que con este nuevo carro, podrá llevarse todos los premios destinados a la primera categoría y la categoría especial.

Desde las carreras especiales del quinto de milla, efectuada sen el mes de junio Manolo Rivero quería nuevamente salir a la pista, pero no tuvo tiempo prácticamente para preparar su carro, y cuando se enteró que después habría justas para toda clase de categor'as, inmediatamente pidió a los Estados Unidos que le preparasen un carro, con el cual poder optar con éxito por la victoria.

Ismael Suárez driver pinareño, radicado en San Cristóbal, también fué visita de las Oficinas del Comité de Carreras. Allí estuvo solicitando datos sobre las próximas competencias, saliendo altamente satisfecho, ya que espera preparar uno o dos carros, porque cuenta con dos motores Ford —uno de cuatro cilindros y un V-8 y además un Chevrolet de 6 cilindros. Suárez nos manifestó que está dispuesto a presentar sus carros, en la seguridad de que podrá llevarse algunos de los premios de MIL PESOS que se ofrecen para estas pruebas de velocidad.

También el driver Damas, el Marinero que triunfó en las pruebas de la Tropical, estuvo para conocer las bases de las competencias y preparar un carro especial, ya que el Teniente Coronel González Jefe de la Marina de Guerra Constitucional, es el que ha patrocinado la idea de que discuta los honores de la victoria en estas competencias.

Los que deseen participar en estas pruebas de velocidad, pueden ir ya preparando sus carros. Es necesario que lo hagan con tiempo, para evitar que a última hora no tengan tiempo ni siquiera de probarlos, y vayan en condiciones desventajosas a las justas contra los demás drivers. Aquellos que se apuren, serán los que tengan más chance de triunfar. En las oficinas del Comité de Carreras. Virtudes 38, esquina a Aguila, y por el teléfono M-6756 se dan informes a todas horas.

ASOCIACION AMERICANA

		C.	H.	E
Milwaukee	010 310 360—	14	17	1
Minneapolis	100 300 000—	4	13	3

Baterías: Braxton y Detore; Baker, Kolp, Grabowski y George.

		C.	H.	E.
Kansas City	010 100 000—	2	7	0
St. Paul	000 030 01x—	4	9	0

Baterías: Page y Madjeski; Spencer y Pasek.

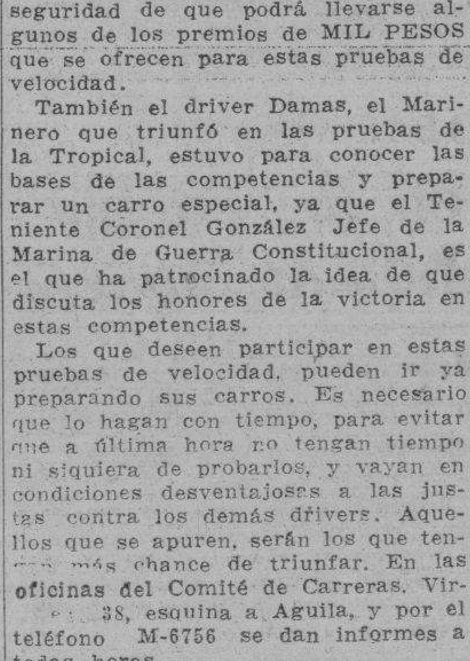

Tirantes
FREE SWING
PARIS
De movimiento libre en la espalda

Por fin . . . unos tirantes que no se deslizan de los hombros y que automaticamente se ajustan a todos los movimientos del cuerpo.

Eliminan la tensión y la molestia de que se deslice el tirante de los hombros, sientan a la perfección, son cómodos y satisfactorios.

En elegantes modelos y gran variedad de colores, hechos del durable elástico Stein, a precios módicos.

Le gustarán también los Cinturones Paris y las Ligas Paris

A. STEIN & COMPANY
CHICAGO . . . U. S. A.

Exija las legítimas—Procure estos paquetes

Jugará el team de Columbia hoy por la tarde, frente al de la Marina en "La Tropical"

Oscar Campos o Ferrer han de ir al box por el equipo de Columbia, frente a Mario Lecubet, una de las estrellas del staff de la Marina. Se jugará pelota 3 días seguidos esta semana

El Observatorio Nacional dice que para hoy «tendremos nublado con posibles lluvias», pero como quiera que la temperatura está siempre reñida con los vaticinios que de ella se hacen, nada tiene de particular que encontremos hoy un día de sol, lleno de vida y bueno para el ejercicio de los sports.

Si esto resulta, entonces el programa de base ball anunciado para esta tarde en los terrenos del Stadium de La Tropical, en opción al campeonato de las Fueras Armadas, resultará todo lo interesante que debe y podrá ser presenciado por una concurrencia notable.

ESTAN JUGANDO BIEN.

Quizás algunos fanáticos no estén bien enterados de este asunto, pero lo cierto es que los clubs que toman parte en esta justa de las Fuerzas Armadas están ofreciendo actualmente el mejor base ball que se está jugando este verano en la República. Todos los teams están integrados por magníficos jugadores. En cada uno hay buenos pitchers, y todos tienen disciplina y juegan bonito base ball.

Además, cada novena se ha ido reforzando poco a poco y la realidad es que ahora se está jugando en La Tropical, todos los miércoles y viernes, un base ball superior, al de los amateurs, y muy parecido al de los profesionales.

La Liga de Fuerzas Armadas comprende a un grupo de los mejores players aficionados, a varios profesionales y a los más destacados semipro, por eso sus encuentros resultan siempre tan interesantes y reñidos.

ESTA TARDE

Esta tarde se reanuda el campeonato, que la lluvia detuvo el viernes último, y puede afirmarse desde ahora que los fans han de presenciar par de encuentros interesantes.

En el primer turno jugará el team de la Policía Nacional, que hasta el presente sólo ha perdido un game, contando con tres victorias, llevando de oponente al nine del Séptimo Regimiento, que, pese a sus pobres demostraciones de la primera vuelta saldrá al field dispuesto a conquistar a sus fuertes rivales.

En el segundo turno actuará el team de la Marina con el del Sexto Regimiento, pudiendo asegurarse desde ahora que entre las dos novenas ha de verse un match espectacular. La Marina es candidata de fuerza al Campeonato, y ahora que tiene a Diviño de manager, sale siempre a competir con muchas probabilidades de triunfo.

No se sabe quién será el hurler de los marinos para hoy, pero, tenemos la firme impresión de que Mario Lecubet, recibirá su chance. Por el Sexto Regimiento debe pitchear Oscar Campos.

LOS GAMES DE MAÑANA

Como hemos anunciado oportunamente, mañana se darán los matchs que fueron suspendidos el viernes último a causa de la lluvia, apareciendo el team del Quinto Regimiento con la Marina en el primer turno y el Sexto Regimiento con Séptimo en el segundo.

El viernes se ofrecerá un nuevo programa, jugando el Sexto Regimiento con la Marina Nacional en el turno de apertura, y el Quinto Regimiento el Séptimo, después.

El primer match se ofrecerá a la una.

Los Atléticos repitieron con el Cleveland

Rhodes actuó muy bien al ser enviado a la lomita. El score final del game fué: 8 por 6

CLEVELAND, junio 23. (AP)—Los Atléticos de Filadelfia derrotaron hoy a los Indios de Cleveland con score de 8 por 6, apoyándose en un gran pitching-relevo de Gordon Hhodes, que sustituyó a Lee Ross en el noveno inning para detener un rally.

El score:

FILADELFIA

	V.	C.	H.	O.	A.	E.
Finney, 1b	5	1	1	13	0	1
Warstler, 2b	3	1	2	0	3	0
Moses, cf	5	1	2	2	0	0
Puccinelli, rf	4	2	1	5	0	1
Higgins, 3b	3	1	1	2	3	0
Johnson, lf	5	0	3	1	0	0
Newsome, ss	3	0	0	1	6	0
Hayes c	4	1	1	2	1	0
Ross, p	3	1	1	1	4	0
Rhodes, p	0	0	0	0	0	0
Fink, p	0	0	0	0	0	0
Totales	35	8	12	27	17	2

CLEVELAND

	V.	C.	H.	O.	A.	E.
Hughes, 2b	4	0	1	2	2	0
Knickerbocker, ss.	4	1	2	1	1	1
Averil, cf	4	1	2	1	1	1
Trosky, 1b	5	1	3	10	3	0
Sullivan, 3b	3	0	1	1	3	0
Campbell, rf	4	1	0	1	0	0
Vosmik, lf	4	2	2	3	0	0
Galatzer, zz.	0	0	0	0	0	0
Pytlak, c	4	1	2	5	0	0
Blaeholder, p	2	0	1	1	2	1
Hudlin, p.	0	0	0	0	0	0
Gleeson, z	1	0	0	0	0	0
Winegarner, p	1	0	0	0	0	0
Totales	37	6	12	27	16	3

z bateó por Hudlin en el 8o.
zz corrió por Vosmik en el 9o.

Anotación por entradas:

Filadelfia	.000	230	300—8
Cleveland	.000	200	121—6

Empujadores: Finney, Moses 3, Higgins, Johnson 2. Hughes, Trosky, Sullivan, Pytlak 2. Dobles: Higgins, Puccinelli, Hughes, Averill, Triples: Pytlak, Home run: Moses, Trosky Bases robadas: Puccinelli, Johnson Sacrifices: Ross, Warstler, Newsome, Higgins. Double plays: Trosky a Knickerbocker a Trosky, Ross, Newsome a Finney; Averill, Knickerbocker a Pytlak, Quedados en bases: Filadelfia 7, Cleveland: 12, Bases por bolas: Ross 7, Rhedes 1, Blaeholder 1, Hudlin 2, Strike outs: Ross 1, Blaeholder -, Hudlin 2, Hits a Blaeholder 10 en 6.1-3 ing, Hudlin 1 en 1,2-2, Winegarner 1 en 1, Ross 12 en 8,2-3, Hhodes o en 0, Fink 0 en 1-3. Wild: Ross 2, Gana: Ross: Pierde: Blaeholder, Umpires: Johnston, Summers y Owens, Tiempo 2,25.

EN LAS GRANDES LIGAS

RESULTADO DE LOS JUEGOS CELEBRADOS AYER

LIGA NACIONAL

New York, 3; Pittsburgh, 2.
Cincinnati, 3; Brooklyn, 0.
San Luis, 3; Filadelfia, 2.
Chicago, 8; Boston, 6.

LIGA AMERICANA

Filadelfia, 8; Cleveland, 6.
Washington, 10; San Luis, 5.
Chicago, 13; New York, 4.
Boston, 7; Detroit, 6.

ESTADO DE LOS CLUBS

LIGA NACIONAL

	G.	P.	Ave.
SAN LUIS	39	23	.629
Chicago	36	23	.610
Pittsburgh	35	26	.574
New York	34	26	.567
Cincinnati	31	30	.509
Boston	30	34	.469
Filadelfia	21	42	.333
Brooklyn	21	43	.328
Totales	247	247	

LIGA AMERICANA

	G.	P.	Ave.
NEW YORK	41	21	.661
Boston	37	26	.587
Washington	32	31	.508
Detroit	32	32	.500
Cleveland	31	31	.500
Chicago	29	31	.483
Filadelfia	24	36	.400
San Luis	20	38	.345
Totales	246	246	

JUEGOS SEÑALADOS PARA HOY

LIGA NACIONAL

Chicago en Boston.
San Luis en Filadelfia.
Cincinnati en Brooklyn.
Pittsburgh en New York, dos

LIGA AMERICANA

Boston en Detroit.
New York en Chicago.
Filadelfia en Cleveland.
Washington en San Luis.

M.E.C.D. 2016

EN RELACION CON EL QUORUM CELEBRARON UNA EXTENSA SESION AYER LOS CONJUNTISTAS DE LA CAMARA

MOVIMIENTO POLITICO

Tópicos y Comentarios

—Reunión liberal.
—En la Cámara.
—Fina Forcade.
—Saludos.

MAÑANA se reunirán los jefes de Términos del Partido Liberal. Y a esa reunión, que viene proyectándose con análoga finalidad a la de la sargentería, han sido invitados los Representantes de dicho Partido, y los jefes.

Hace tiempo que el movimiento que los afiliados al liberalismo vienen realizando en defensa de sus aspraciones, da señales de vida intensa en los barrios, y algunas de sus asambleas han sido vibrante exponente de fuerza y de entusiasmo.

El debate político del Senado—que nuestro distinguido compañero, el doctor Gustavo Herrero, denomina de «fuegos artificiales»—, ha tenido su natural repercusión en el campo liberal. Las palabras del comandante Enrique Recio, queriendo aclarar la posición del liberalismo en el seno de la triple alianza, han sido bien acogidas por los afiliados. También ellos quieren saber a dónde van y qué van a obtener, precisamente en el momento oportuno. es decir, en vísperas de los presupuestos.

* * *

LARGA sesión celebró ayer el Comité Parlamentario del «CND» en la Cámara. Al finalizar, fué entregada a los periodistas una declaración en la que el «CND» se justifica ante el país frente a la inactividad de dicho Cuerpo, en momentos tan urgentes, culpa que hace racaer en los núcleos de la mayoría, ya que no se consigue el quórum.

¿Qué motivos existen para que se detenga la maquinaria legislativa, precisamente, cuando los problemas que confronta la nación, requieren mayor esfuerzo de trabajo, de labor cameral?

* * *

FINA Forcade de Jackson ha sido reelecta en la presidencia del Directorio de Mujeres marianistas. Elecciones de carácter nacional, obtuvo la unanimidad de los sufragios, en todas las delegaciones.

Bien merece Fina Forcade esa muestra de adhesión, de simpatía y reconocimiento. Devota y apasionada admiradora del doctor Miguel Mariano Gómez, ha venido luchando desde hace luengos años, por lo que, para ella, constituía un ideal: su exaltación a la Primera Magistratura de la nación.

En el campo femenino, ha sido siempre una de las primeras en la defensa de los derechos y aspiraciones de la mujer y en el folleto, en la tribuna y en la lucha política, su concurso desinteresado y tenaz, siempre ha sido dirigido a enaltecerla.

Bien han hecho las mujeres marianistas, en reelegirla.

EL EX CANDIDATO POLANCO PANTALEON, SE DIRIGE AL DOCTOR VERDEJA

La Habana, 23, junio de 1936.

Sr. Dr. Santiago Verdeja y Neyra.
Presidente del Comité Ejecutivo Nacional del Conjunto Nacional Democrático.—Ciudad.

Mi ilustre amigo y jefe:

Me apresuro a expresarle mis más sinceras gracias por sus bondadosas frases vertidas en la reunión celebrada por ese Comité Ejecutivo en la tarde del domingo último, al tratarse de la resolución adoptada por el Ejecutivo Provincial de la Habana, relativa al acuerdo recaído a la proposición formulada por el señor Domiciano Torres en el sentido de que por el partido se me designase como miembro de la Comisión del Servicio Civil. Y al testimoniar a usted mi gratitud, le ruego exprese tales sentimientos a los demás miembros de ese Comité Ejecutivo y, muy especialmente, a los señores Germán López y Miguel Coyula, que tan gentil como cariñosamente se expresaron al hablar de mí en términos que no olvidaré jamás. Pero sí agradezco en cuanto valen esos elogios inmeredos, no podrá borrarse de mi alma tan sedianta de reconocimiento y de justicia, el acto efectuado por el Ejecutivo Provincial al proponerme para miembro de la Comisión del Servicio Civil, como por ese Ejecutivo Nacional que, en la imposibilad de hacer tal propuesta por no reunir las condiciones legales requeridas (ser abogado o ex congresista), no titubeó en un rasgo de honradez y de hidalguía verdaderamente sorprendente en nuestro medio, en reconocer mis luchas de toda una vida en pro del partido, por entender que así realizaba un bien a mi patria, adoptando ese Ejecutivo el acuerdo de recabar de los altos poderes del Estado una posición administrativa para mi persona en consonancia con mi historia política y con los méritos que tan gallarda como bondadosamente quisieron reconocerme ustedes.

Y reiterando a usted mi gratitud y reconocimiento, así como a cuantos contribuyeron en una u otra forma a la adopción de los susodichos acuerdos, originados en verdad por la noble proposición del señor Domiciano Torres y un grupo de sargentos políticos, créame, mi admirado amigo, como su más affmo. y seguro servidor y correligionario.—**José Polanco Pantaleón**, presidente del Consejo Supremo de la agrupación política «Unión Menocalista».

S/c.: Cowley núm. 21, altos. Habana.

EL DR. RADIO CREMATA Y SUS AMIGOS POLITICOS

El doctor Radio Cremata, joven y prestigioso secretario de la Cámara de Representantes, quiere hacer público a sus amigos y correligionarios, que, con el fin de atenderlos mejor, ha establecido los jueves, viernes y sábados para recibirlos, en su despacho del Capitolio, por serle imposible hacerlo los otros días de la semana, en los cuales se celebra sesión y debe atender los asuntos de la Cámara.

PARA distintos actos hemos sido invitados, en homenaje a los Juanes de la política, que celebran hoy su onomástico: los Representantes, Juan Francisco López, Juan Onagthen, Juan Cabrera, Juan Mendieta, Juan B. Pons, Juan Rodríguez Benavides; el doctor Juan Rodríguez Pintado, cuya fiesta tendrá lugar en la terraza de «El Carmelo»; Juan Antonio Arrondo, conocdo experto electoral; el Concejal, Juan Manuel Alvarez Builla, y el doctor Juan Manuel Alfonso.

Agradecido a la invitación, y felicidades.

LA NUEVA DIRECTIVA DEL DIRECTORIO DE MUJERES MARIANISTAS

El domingo tuvieron lugar las elecciones generales, de caracter nacional, del Director de Mujeres Marianistas, resultando electa la directiva siguiente:

Presidenta (por unanimidad), señora Fina Forcade de Jackson; vicepresidenta 1, señorita Dolores de Armas; vicepresidenta 2, señora Andrea Clemente; vicepresidenta 3, señora Carolina Wanderbert de Díaz; vicepresidenta 4, señora María Luisa Iñiguez; vicepresidenta 5, señora Agueda A. de López Paleo; vicepresidenta 6, señora Amparo Pujol de Olivera.

Secretaria de actas, señora Blanca de Zayas; vicesecretaria 1, señorita Herminia Pedroso; vicesecretaria 2, señorita Araceli del Peso.

Secretaria de Correspondencia, señorita Eloisa García; vicesecretaria 1, señorita Francisquita Vallalta; vicesecretaria 2, señora Noemí Pons de Roig.

Tesorera, señora Pilar Lobato de Govantes; vicetesorera 1, señora Milagros Sarmiento; vicetesorera 2, señora Mercedes Rodríguez.

Vocales: 1, señora Loló Iglesias; 2, señorita Virginia López; 3, señora Mercedes Jiménez de Galainena; 4, señorita Mercedes Puig; 5, señora Telemina G. de Castillo; 6, señora Encarnación Etchezabal; 7, señora Juana Díaz de Delfín; 8, señora Margarita Guerra de Almeida; 9, señora Cristina Salas; 10, señora Rita Rojo de Incháustegui; 11, señorita Tulita Barba; 12, señora Carmen García de Recarey.

Suplentes: 1, señorita América Barba; 2, señora María Feijoo; 3, señora Delia Potts; 4, señora Hilaria Pérez de Alderete; 5, señora Antonia Padrón; 6, señora Manuela Menéndez; 7, señora América Morejón; 8, señorita Conchita Marqués; 9, señora Ofelia Cabezas de Armas; 10, señora Rosa Ortiz; 11, señora Noema Silva; 12, señora Agustina Alvarez.

Compromisaria, señora América Morejón.

DIAZ PERDOMO JEFE DE A. R. DE MADRUGA SE HALLA EN LA HABANA

Después de breves días de ausencia de la Habana, donde se encuentra instalado resolviendo los problemas de su término, Madruga, nos encontramos ayer al doctor Arturo Díaz Perdomo, distinguido médico, uno de los grandes valores del marianismo en la provincia y amigo personal del presidente de la República, doctor Miguel Mariano Gómez.

El doctor Díaz Perdomo se encuentra en un plano muy optimista, porque conoce que el doctor Gómez tiene como característica el saber hacer justicia con sus correligionarios.

Aunque el doctor Díaz Perdomo se mostró reservado con nosotros, es lo cierto que es el candidato más fuerte a la dirección del hospital de Mazorra, lo que su modestia y discreción quieren ocultar.

Se trata de un joven profesional muy distinguido, incansable luchador de Acción Republicana.

GUILLERMO BARZO, ACLARA:

Ayer nos encontrabos con el compañero Guillermo Barzo Toledo, quien nos hizo la aclaración de que él no es Aurelio Banzo, administrador de «El Portátil» y organizador del homenaje a Goal Sagastume.

DISTINTAS ENTIDADES Y AYUNTAMIENTOS DE LA REPUBLICA SOLICITAN LA PROMULGACION DE UNA LEY DE AMNISTIA

En Aguada de Pasajeros se celebró en días pasados una nutrida asamblea en la cual se abogó por una amplia amnistía y se tomó el acuerdo de así comunicárselo al presidente de la Cámara, doctor Carlos Márquez Sterling, a fin de que éste lo haga extensivo a todos los representantes.

En el mismo sentido también se han dirigido a la Cámara el «Círculo Socialista Español», logia «Redención», de Jaruco; «Unión Agrícola Social», de la Habana; «Unión de Empleados de Café», Ayuntamiento de Florida, Ayuntamiento de Sagua la Grande, y otras más.

LAS HIJAS DE UN MAYOR GENERAL GESTIONAN UNA PENSION

Para gestionar la pensión que disfrutaba el mayor general Javier de la Vega, se han dirigido al doctor Carlos Márquez Sterling, las hijas de aquél, señoritas América y Concepción de la Vega.

Interesan las peticionarias que la Cámara de Representantes adopte el acuerdo de traspasarle a ellas la mencionada pensión.

LA HERMANDAD FERROVIARIA PIDE AMPARO PARA EL OBRERO

La Hermandad Ferroviaria de Cuba, ha dirigido comunicaciones al Senado y Cámara de Representantes, por las cuales solicitan leyes equitativas que amparen al obrero contra las grandes empresas, denunciando a la vez el contubernio existente entre varias entidades para favorecer sus intereses en detrimento del bien público.

Entre los hechos que denuncia la Hermandad Ferroviaria se destaca el de que se trata de imponer el trazado de la carretera de Ciego a Morón, perjudicando las zonas agrícolas de Tamarindo, Guadalupe y Marroquí, como también que se intenta la creación de una nueva serie de subpuertos.

Esta solicitud de la Hermandad Ferroviaria se encuentra respaldada por numerosas entidades, entre ellas la Cámara de Comercio de Santiago de Cuba, el Club Rotario de Antilla, la Cámara de Comercio del mismo lugar, numerosas logias masónicas, asociaciones orfélicas, espiritistas, deportivas, católicas, etc., y hasta el arzobispo de Camagüey.

EL DR. ARRUE Y LAS PENSIONES DE LOS LIBERTADORES

A la consideración de la Cámara, ha presentado el doctor Juan Justino Arrue, distinguido Representante conjuntista oriental, un proyecto de ley por el cual se elevan las consignaciones por concepto de pensiones a los liberales de Cuba.

La clasificación que hace el doctor Arrue en su proposición, es la siguiente: 1,500 pesos para los Mayores Generales; 1,300, Generales de Brigada; 1,200, Coroneles; 1,000, Tenientes Coroneles; 900, Comandantes; 720, Capitanes; 600, Primeros Tenientes; 500, Segundos Tenientes; 460, Sargentos Primeros; 400, Sargentos Segundos; 330, Cabos, y 300, los soldados.

También determina en su proposición el congresista oriental que, caso de ser distribuídas entre los familiares, corresponda a éstos el 75 por ciento de la asignación y equiparar a las hijas divorciadas de los veteranos con las solteras.

Por último pide el doctor Arrue en su Ley que sean incluídas en los Presupuestos generales de la Nación las anteriores consignaciones.

ORIENTACION NACIONALISTA PIDE COHESION A LOS AFILIADOS AL «PUN»

Firmado por Félix Puentes Socarrás, Enrique Regal, Juan M. Pérez y José Cabrera, presidente; y secretarios del Comité Central de la Agruuación «Orientación Nacionalista», hemos recibido un extenso manifiesto que la misma dirige a los afiliados al Partido Unión Nacionalista, recomendándoles mantengan la disciplina y cohesión necesaria para el engrandecimiento del Partido.

Esta recomendación la hace Orientación Nacionalista después de analizar las discrepancias surgidas entre los afiliados, sargentos y jefes, las que califica de improcedentes, si se quiere luchar por que el Nacionalismo represente un verdadero partido mayoritario.

Termina diciendo el manifiesto que todos los nacionalistas deben seguir las sánas orientaciones del jefe de la provincia, doctor José Ambrosio Casabuena y el doctor Sebastán Repilado, a quienes consideran capaces de dar días de gloria para el Nacionalismo habanero.

ABSUELTOS LOS EDILES DE RANCHO VELOZ

RANCHO VELOZ, junio 23. DIARIO. Habana.—El juicio celebrado contra los concejales de este Ayuntamiento, en el día de hoy, fué favorable a los ediles, los cuales resultaron absueltos.—Sarabia, corresponsal.

LOS SARGENTOS NACIONALISTAS ACTUAN

La «Unión de Sargentos Nacionalistas de la Habana» envió una nutrida comisión de su seno para celebrar la audiencia que en días pasados le concediera el doctor Casabuena, senador de la República y presidente de la Provincial. Los comisionados le expusieron las necesidades de la sargentería nacionalista y sus deseos de que se repararan las injusticias con los preteridos. La entrevista fué fué cordial, patentizándose en la misma las esperanzas que tiene puesta la sargentería en dicho jefe nacionalista, el cual les expresó «que veía con simpatías cómo los sargentos se habían organizado de esa manera, precisamente en los momentos en que el nacionalismo necesitaba cohesión, prometiéndoles ayudarlos y asistir a la próxima asamblea que celebrará dicha organización el próximo sábado día 27 de los corrientes, a las tres de la tarde, en Reina 57, altos. Muy esperanzados quedaron los miembros de la «Unión de Sargentos» de su entrevista con el doctor Casabuena.

NARCISO NONELL, DICE:

Los sargentos políticos de los barrios de la municipalidad de la Habana y del interior que aspiren a ocupar posiciones en un partido político, y que siguen la línea política del doctor Pelayo Cuervo Navarro o simpaticen con él, pueden pasar diariamente por Concordia número 15, bajos, de 2 a 5 p. m., y cambiar impresiones con el señor Narciso Nonell.

NOTAS DE LA OFICINA DE UNION REVOLUCIONARIA

El partido Unión Revolucionaria, que sostiene y defiende la bandera del doctor Pelayo Cuervo Navarro, sigue organizándose nacionalmente, en toda la República, constituyendo sus comités provisionales, y acaba de dar ahora otro paso de avance unificando e ingresando en sus filas a todas las agrupaciones de izquierdas que, de acuerdo con su línea política, quieran seguir al lado del doctor Pelayo Cuervo Navarro.

Reuniones y cambios de impresiones

Diariamente se vienen celebrando en las oficinas de este partido, calle Concordia número 15, bajos, reuniones y cambios de impresiones con la sargentería política de la municipalidad que quiere participar en este movimiento y ser los primeros en adherirse a la formación de este partido en nacional, con la bandera del doctor Pelayo Cuervo Navarro.

BANQUETE HOMENAJE A LA REPRESENTACION CONGRESIONAL VILLAREÑA

Organizado por el doctor José Mulkay, se ofrecerá en breve, un banquete homenaje a la representación congresional de las Villas.

El acto tendrá efecto en un renombrado restaurante de esta capital, y para el mismo se están recibiendo numerosas adhesiones, las que han sido dirigidas, unas al jefe de despacho del Comité Parlamentario del Conjunto Nacional Democrático, en la Cámara, señor Enrique Pertierra Morales, y otras en el domicilio del doctor Mulkay, calle de San Lázaro 206, altos.

Este homenaje a los senadores y representantes de las «Inquietas», promete resultar un fiel exponente de las simpatías de que gozan los mismos.

CINCO COMUNISTAS FUERON CONDENADOS EN B. AIRES POR ATAQUES A JUSTO

BUENOS AIRES, junio 23. (AP). Cinco supuestos comunistas fueron condenados hoy a diferentes términos de prisión, por calumniar al Presidente Justo, desde las columnas de un periódico izquierdista.

Uno de ellos, Héctor Pablo Agosti, fué condenado a tres años y los restantes a uno.

Se han concedido varias pensiones en Comunicaciones

Los inspectores del Cuerpo han hecho nuevas visitas de inspección a diez oficinas

En la mañana de ayer se reunió la Comisión de Selección y Retiro de la Secretaría de Comunicaciones, bajo la presidencia del señor José G. Ramírez, inspector general de Correos, con asistencia de los vocales señores Manuel Pérez, Arturo Novo, Celestino Irizarri y Sergio Brunet, asistido del secretario doctor José R. Gutiérrez, Letrado Consultor de la Secretaría.

Fueron concedidas las siguientes pensiones: a la señora María Tomé y a sus menores hijas Adriana, Marília, Adolfina Arturo Sola y Tomé, por la cantidad de $612.00 anuales; a la señora María Rodríguez Pérez y a su hija Berta Iduarte Rodríguez, por la cantidad de $673.20 anuales; a la señora Amparo y Hernández y a su hija Carmen Aguiar y Asencio, por la cantidad de $649.80 anuales; a los menores Eligio y Onelia Valera y Mora, hijos naturales del empleado Eligio Valera y Valera, por la cantidad de $436.80 anuales.

También fueron concedidos los siguientes retiros: a la señora Nieves Barh Avalos, de Cienfuegos, por la cantidad de $257.40 anuales y Alfredo Lariño y Alemany, cartero de la Habana por la cantidad de $1.170.00 anuales.

INSPECCION DE OFICINAS.—Durante el día de ayer fueron visitadas por Inspectores de Comunicaciones las siguientes oficinas de Correos y Telégrafos; San Miguel de los Baños, en Matanzas, Parque Alto, en Santa Clara; Piedrecitas y Central Senado, en Camagüey; Sabanaso, San Manuel, Chaparra, Puerto Padre, Delicia y Juan Claro en la provincia de Oriente.

Hubo un muerto y cuatro heridos en el estado de Ohio

Se suscitó fuerte tiroteo entre los huelguistas y guardias de una Compañía

PORTSMOUTH, Ohío, junio 23. (AP.—Con motivo de la huelga de los obreros de la Wheling Steel Corporation se registró hoy un hecho de sangre. Uno de los guardias particulares de la citada compañía resultó muerto y otros cuatro hombres heridos en un tiroteo entre huelguistas y guardias. Media docena de personas sufrieron lesiones menos importantes.

Más de trescientos disparos se hicieron cuando los guardias de la Compañía intentaron transportar víveres en una locomotora y góndola a los obreros que se hallaban situados en el interior de la fábrica de alambre de la compañía que comenzó la huelga el 22 de Mayo.

El muerto se llama George Meyers, de 38 años, y era uno de los ocho guardias que iban en la locomotora cuando comenzó el tiroteo. Recibió en el pecho una bala de fusil 30-30.

Mientras los guardias trataban en vano de dispersar a los huelguistas, una muchedumbre furiosa destruía las paralelas del ferrocarril.

El Comité de huelga anunció esta noche que atendiendo los ruegos de la Guardia Nacional y del sheriff Arthur Oakes hará todo lo posible por solucionar el conflicto, pero que no ordenará que se retiren los obreros que tienen puesto sitio a las fábricas de la compañía.

El Jefe de la policía Clarence Highfield, de New Boston, dijo que esta mañana recibió noticias de que la compañía se proponía llevar víveres a los rompe-huelgas y que él y los policías William Hook y Charees Burton, se trasladaron a la pianta para actuar de escoltas.

Encontró, dijo, que se habían colocado obstáculos en la vía y así lo comunicó a Adams Johns, jefe de los guardias de la compañía, quien con el maquinista de la locomotora trató de quitar los obstáculos, siendo entonces tiroteados así como la máquina.

Ninguno de los huelguistas resultó herido.

HA CONVOCADO EL PAPA UNA REUNION SECRETA DE OBISPOS ITALIANOS

VATICANO, junio 23. (AP).—Con el fin de tratar, según se afirma, de las actividades de la «Acción Católica», el Santo Padre, Pío XI, hizo llamar hoy a todos los obispos y arzobispos de Italia, incluso a los que poseeen la dignidad purpurada, para una reunión secreta.

CINCUENTA HERIDOS EN FRANCIA AL CAER UN ARBOL ENCIMA DE UNA GLORIETA

PARIS, junio 23 (AP).—Cincuenta personas, de ellas doce gravemente, resultaron heridas al caer un árbol sobre una glorieta, en la cual se habían refugiado durante la tormenta que lo arrancó de cuajo. Se habían refugiado allí abrigándose de la lluvia.

Motonaves Alemanas
Elegantes, Seguras y Rápidas
"IBERIA" y "ORINOCO"
A ESPAÑA (Vigo, Coruña, Gijón, Santander)
SOUTHAMPTON, BOULOGNE S/M y HAMBURGO
JULIO 4
AGOSTO 4
SEPBRE 4
Oficinas Tercera
ACOSTA Nº 4
Tel. M-8447
Agencia: Luis Clasing
Edif. HOTEL PLAZA
TEL. M-2580

COMPAÑIA HAMBURGUESA
Estos barcos tienen una 3a. clase magnífica con camarotes de 2, 4 y 6 literas
Pidan Folletos de nuestra Magnífica Excursión a EUROPA — JULIO 4 de la Habana.
Excursiones mensuales a MEXICO $170.00 por 19 días todo incluído

Información Telegráfica
DEL INTERIOR DE LA ISLA

Por nuestros Corresponsales a través del Hilo Directo del DIARIO

PINAR DEL RIO

EL DESBORDAMIENTO DE RIOS Y LAGUNAS

TACO TACO, junio 23.— DIARIO. Habana. Las constantes lluvias caídas en estos días han traido como consecuencia el desbordamiento de los ríos y laguas en esta localidad, encontrándos en estos momentos el pueblo incomunicado, temiéndose que puedan ocurrir desgracias personales.

Muchas familias han tenido que abandonar sus hogares, refugiándose en sitios más altos. En algunos lugares el agua alcanzó hasta un metro de altura, sembrando el pánico. Las cosechas se han perdido. El puente emplazado sobre el río ha sido destruído por completo. Urge que el Gobierno atienda las necesidades de este pueblo. —Sandín, Corresponsal.

HABANA

ALARMA POR LAS LLUVIAS

SANTIAGO DE LAS VEGAS, junio 23. DIARIO. Habana. Desde el domingo está lloviendo nuevamente en esta población. Hoy martes no ha cesado la lluvia, cayendo recios aguaceros acompañados de fuertes vientos. Los campesinos se hallan alarmados, con las pertinaces lluvias, por las cuales se están perdiendo las siembras en los campos, lo que equivale a la miseria en esos humildes hogares. —M. Perera, Corresponsal.

HERIDO GRAVE A CABILLAZOS POR UN DESCONOCIDO

MARIANAO, junio 23.—En el Hospital de Emergencias fué asistido por el doctor del Valle, Ramón García y Díaz, natural de España, de 47 años, y vecino de la calle C, número 9 en Buena Vista, presentaba cuatro heridas contusas en la región occipitofrontal, varias heridas más y contusiones diseminadas por ambas rodillas y piernas, siendo su estado grave.

LO ATACO UN DESCONOCIDO

El vigilante J. Menéndez, de la Décima Estación de Policía, se constituyó en la casa de Salud del Centro Asturiano, tomándole declaración a García que se encuentra recluido en el pabellón Prado cama 15, manifestándole que se encontraba durmiendo en su domicilio, y que le llamaron a la puerta preguntando quien era, le contestaron soy «Virgilio», se levantó y abrió la puerta, siendo en esos momentos atacado por un individuo desconocido el que esgrimiendo una cabilla le golpeó varias veces dándose después a la fuga, agregó en su declaración que ignoraba las causas de esa agresión, no habiendo visto antes al mencionado sujeto.

DETENIDO POR FALTAR A UN VIGILANTE

El vigilante 96, Francisco Duarte, detuvo a Pedro Rodríguez García, vecino de Almendares29, el que guiando el camión 85325 con exceso de velocidad, fué requerido por el vigilante para que le entregara la cartera dactilar y multarlo, negándose el acusado a entregársela, faltándole el respeto, ingresó en el vivac por no prestar la fianza señalada.

VARIOS RECLAMADOS DETENIDOS

Lorenzo Izada Gutiérrez, de 21 años vecino de 15 entre 2 y 4, fué detenido e ingresado en el vivac por estas reclamado por el Juzgado Correccional de la Sección Cuarta en la causa 11290-33 también fué detenido por el vigilante Mario Trujillo, Vicente Rodríguez Guerra, vecino de Husillo 29. por estar reclamado en la causa 1707-36, Juzgado Correccional de Marianao, ingresó en el vivac por no prestar 25 pesos de fianza.

NOVENTA DIAS POR ROBAR GALLINAS

El conocido ladrón de galinas Nicasio Valle Herrera, alias Santiago de Cuba, fué condenado por el Juez Correccional de Marianao a noventa días de prisión por haber hurtado varias gallinas. Este sujeto hace alarde de ser el mejor ladrón de gallinas del término.

LESIONADO UN MENOR POR UN HOMBRE

En el Centro de Socorros fué asistido de lesiones leves, Mario Alomás Kessely, de diez años, vecino de Concepción y Adolfo Castillo. Declaró la madre del menor nombrada María Luisa que en distintas ocasiones ha sido su hijo maltratado por un hombre que sólo conoce por Pancho Luaces, La policía investiga este caso por tratarse de un menor.

A. Martínez.
Corresponasl.

MATANZAS

APARECIO UN AHOGADO EN LA LAGUNA SAN JOSE

MATANZAS, junio 23. DIARIO. Habana. Hoy apareció en la laguna «San José», del término de Amarillas, el cadáver del joven Pascasio Castillo Caballero. Este según manifestaciones de la familia al Juzgado que se constituyó en dicho lugar, acostumbraba a bañarse en el río. Se ha dispuesto la correspondiente autopsia.—Lovio. Corresponsal.

ASUMIO EL MANDO DEL DISTRITO MILITAR EL CORONEL BENITEZ.

MATANZAS, junio 23.—Hoy asumió el mando de la Jefatura de este distrito militar, el teniente coronel Benítez, invitando al acto a los periodistas, con los que confraternizó largo rato, exponiéndoles las iniciativas que tiene en proyecto, en beneficio de Matanzas; entre ellas, el establecimiento de un Club Náutico, en la playa de Bellamar, con el aporte de los elementos civiles y militares, cuyo edificio comenzará a construirse en breve, bajo la dirección técnica de un prestigioso ingeniero, y actuará cerca de los congresistas señores Ducassi y otros con tan plausible finalidad. La designación del teniente coronel Benítez, ha sido acogida con la mayor simpatía, por la sociedad matancera donde residió muchos años, con su distinguida familia, haciendo aquí sus estudios de Bachiller, el joven militar qu ehoy se propone laborar por el futuro mejoramiento de su querida ciudad.—Lovio, Corresponsal.

SANTA CLARA

LLEGADA DE ARQUITECTOS PARA CELEBRAR UNA CONVENCION

REMEDIOS, junio 23, DIARIO. Habana. Hoy han llegado a esta ciudad numerosos arquitectos, quienes se proponen celebrar una convención en el teatro Miguel Brú. Las autoridades y el pueblo en general les han dispensado toda clase de atenciones. El Ayuntamiento les ha declarado huéspedes de honor. La sociedad «La Tertulia» les ofrece un baile esta noche. Para mañana organízanse diversos actos de positiva importancia, como homenaje a tan distinguidos visitantes.—Alfonso Benítez. Corresponsal.

UNA ENMIENDA AL PROYECTO DE LEY DE AMNISTIA DEL DR. PALMA

SAGUA LA GRANDE, junio 23.—DIARIO. Habana.—El representante a la Cámara doctor Rodríguez Beñavides presentó una enmienda a la proposición de ley de Amnistía del doctor Palma, referente a comprender los delitos por infracciones cometidas por funcionarios, auxiliares y subalternos del Poder J udicial. Coméntase favorablemente esta enmienda del joven legislador, que verá con simpatía el Ministerio Fiscal.

POR EL CANAL DE UVERO

La sociedad sagüera, unánimemente espera una franca campaña del DIARIO, en pro del Canal del Uvero, en río Sagua, cuya labor evitaría más miseria en esta rica zona.—Isoba. Corresponsal.

HIJO ADOPTIVO DE CAIBARIEN EL SR. ANTNIO LOPEZ DEL CASTILLO

CAIBARIEN, junio 23. DIARIO. Habana. A petición de la Federación Obrera del Ayuntamiento de esta villa, en sesión celebrada anoche, acordó nombrar Hijo Adoptivo al señor Antonio López del Castillo, por méritos contraídos con las clases proletarias. —Corresponsal.

ORIENTE

LA REPRESENTACION DEL COMITE ESTUDIANTIL UNIVERSITARIO

SANTIAGO DE CUBA, junio 23. DIARIO. Habana. Encuéntranse en esta ciudad, los jóvenes José Angel Bustamante y Oscar Pérez, miembros del Comité Estudiantil Universitario, quienes me han declarado que su visita obedece a la demora que sufre la solución del problema docente, la que obedece al poco calor que le presta el Congreso a esta cuestión vital, por lo que acordaron iniciar una intensa campaña nacional, para la consecución detres demandas del estudiantado. Dijéronme —además— que visitaban esta ciudad con motivo de celebrarse en ella el próximo día 25, un mitin Pro-Solución del problema docente, habiéndose elegido para ese día, por estar declarado «Día estudiantil». En el referido mitin darán a conocer a la opinión pública el alcance contenido de las demandas planteadas por el Comité Estudiantil Universitario.—García, Corresponsal.

ROBO DE DOSCIENTOS PESOS

HOLGUIN, junio 23. DIARIO. Habana.—El sábado en el barrio «Pesquero» de este término, asaltaron a la señora Adela Requejo, tres individuos que se presentaron en su domicilio amenazándola y amarrándola, robándole la cantidad de doscientos pesos. De esta ciudad salieron en persecución de los asaltantes varios soldados al mando del teniente Ravelo, consiguiendo detener a dos de los autores de este vergonzoso hecho, los que han sido conducidos al cuartel de esta ciudad, —Miguel Otero, Corresponsal.

SE ORGANIZARA UN COMITE PRO AMNISTIA

Distinguidos elementos de esta ciudad, están laborando en la organización de un Comité Pro Amnistía, a cuyo efecto han sido invitados los presidentes de Sociedades, para que concurran mañana a las ocho de la noche al Centro de Veteranos, con el fin de dejar nombrado dicho Comité y al propio tiempo para tomar los acuerdos necesarios para obtener la cooperación de todo el pueblo.—Miguel Otero, Corresponsal.

PENA DE MUERTE PARA JUAN LLOVET MATEOS

S. DE CUBA, junio 23, DIARIO. Habana. El doctor Duque de Heredia elevó a definitivas sus conclusiones, interesando pena de muerte para Juan Llobret Mateos, quque el 19 de julio del año pasado macheteó a su concubina Juana Alday, ocasionándole la muerte, produciendo además graves heridas a su cuñada y a un criado menor de edad. El Fiscal doctor Andrés Navarrete, interesó pena de muerte. El defensor licenciado Bravo Correoso alega la locura de Juan, cuando realizó el hecho. El juicio quedó concluso para sentencia.

CONDENA DE CADENA PERPETUA

La Audiencia condenó a cadena perpetua a Elpidio Moreno, el terrible bandolero que en diciembre de 1934, dió muerte a Pedro Cordero en el Término de Songo.

HERIDO GRAVE EN EL HOSPITAL

Encuéntrase en grave estado en el Hospital de la villa de Banes, Antonio Noa Rivera, que fué herido por su concubina Filiberta Hostil, que le dió de puñaladas.

EL SEPELIO DEL MAYORAL

Se efectuó el sepelio de Gabino Fonseca, mayoral de la finca «Los Guayos, el cual se ahogó ayer al tratar de cruzar el río «Salado», cerca del pueblo de Cauto.—García, Corresponsal.

HERIDO GRAVE A MACHETAZOS

Ingresó en el hospital Civil, gravemente herido a machetazos Nemesio Pérez, de 28 años, vecino de la finca «Emilia» del término del Cobre, siendo agredido por Marcelo Rivera, de 44 años, de edad, desconociéndose el móvil de la tragedia.

EL SEPELIO DE LA SEÑORA BERTOT RE LORIE

Efectuóse el sepelio de la madre del Representante a la Cámara, doctor Francisco Bertot, doña Marina Bertot de Lorié, constituyendo el entierro una sentida manifestación de duelo. Despidió este, el doctor Andrés Silva Adán, con sentidísimas frases. El féretro fué conducido por una lujosa carroza de la casa de Vega Flores de la Habana. Gran cantidad de ofrendas florales fueron dedicadas a memoria de la estimada dama.

LOS CARNAVALES

Mañana día de San Juan, comienzan los tradicionales Carnavales, siendo este año organizados por la Asociación de Repórters. El Alcalde doctor Castelví, dictó un bando regularizando eltránsito y estas fiesta. Numerosas comparsas recorrerán las calles y paseos. Se celebrarán grandes bailes y diversos festejos populares.

UNA NIÑA ARROLLADA

La niña de cinco años de edad, Julia Ferrer, vecina de Garzón 40, al salir de su domicilio fué arrollada por la máquina que manejaba el chofer, Ignacio Moré, causándole numerosas lesiones de carácter grave. El driver fué enviado al vivac.—García, Corresponsal.

PROFESIONALES

1 ABOGADOS Y NOTARIOS

DR. NILO PICAZO COSSIO, ABOGADO. Asuntos civiles y criminales, edificio La Metropolitana, departamentos 336 y 337. Teléfono M-6031. Consultas de 4 a 7 p.m.

BUFETE DEL DOCTOR JUAN GUTIERREZ QUIRÓS. Bacardí 613 y 614. Consultas, de 10 a 1 a. m. y de 3 a 5 p. m.

DIVORCIOS.
Muy rapidos a plazos cómodos, en toda la Repblica, a cubanos y extranjercs. Matrimonios en su domicilio. Ciudadanías. De 9 a.m. a 6 p.m. Obrapía 17. Dr. Angel Fernández.

2 DRES. EN MEDICINA

DRA. GOVIN DE PEREZ
Médico cirujano de las Facultades de la Habana y París. Especialista en señoras, partos y cirugía. Consultas de 1 a 3 p.m. Manrique 10, bajos.

DR. PEDRO MONTALVO
Enfermedades de las Vías Digestivas y Nutrición. Metabolismo Basal. Fisioterapia. Consultas, de 3 a 6. Calle 18 número 4, entre 7 y 9. Vedado. Telfs. F-5040 y F-4405.

HEMORROIDES
Tratamiento médico curativo. Animas 134, entre Escobar y Lealtad. Consultas, de 1 a 3 p. m. Reconocimiento y medicinas: $3.00. Dr. R. García.

GABINETE UROLOGICO ALEMAN
VIAS URINARIAS
Consultas gratis: de 7 a. m. a 1 p. m., y de 4.30 a 9. Jesús del Monte 135, bajos, frente a la Quinta de Dependientes. Tratamientos modernos con vacunas alemanas, para curar la Gonorrea en 15 días. No importa que sean crónicas o mal curadas. Garantizamos que no quedan recogidas. Facilidades de pago. Impotencia y debilidad sexul, piel y sífilis.

APLICACIONES DE DIATERMIA
$1.00. a domicilio precios convencionales. Tratamiento del reumatismo, ciática, asma, broncopneumonía, etc. Dr. Gil, Acosta 68 de 2 a 4.

DR. ALFREDO COMAS
Especialista del Instituto del Cáncer. Enfermedades venéreas, sífilis, impotencia. Afecciones de señoras, tumores del útero y pechos. Aplicaciones del Radium. Horas, 2 a 5: Telf. M-7728. San Nicolás 70, Habana.

DR. RAOSL
EX-ASISTENTE AL SERVICIO DEL PROFESOR SAYE, EN BARCELONA.
Tuberculosis, pulmones, corazón. Medcina en General: Electricidad Médica, Luz Alpnia. Consultas diarias. De 4 a 6 p.m. San Miguel 117, entre Gervasio y Escobar. Teléfono U-2342.

✝

E. P. D.

El Señor

José Antonio Vizoso

Ha fallecido

Dispuesto su entierro para hoy, miércoles, a las cuatro y media de la tarde, los que suscriben, viuda, hijos, hermano político y demás familiares, ruegan a las personas de su amistad concurran a la casa mortuoria, Estrella y Campanario, para acompañar el cadáver al Cementerio de Colón, favor que agradecerán.

Habana, Junio 24 de 1936.

María Dago Viuda de Vizoso; Herminia y Antonia Vizoso Dago; Plácido, Emilio, Joaquín y Cándido Dago; Salvador y Carlos García.

✝

E. P. D.

LA SEÑORA

Caridad Díaz Vda. de Sánchez

HA FALLECIDO

Después de recibir los Santos Sacramentos y la Bendición Papal.

Dispuesto su entierro para hoy, miércoles, a las cuatro y media de la tarde, los que suscriben, hijos, hermanos y demás familiares y amigos ruegan a las personas de su amistad concurran a la casa mortuoria, Virtudes 37, altos, para acompañar el cadáver al Cementerio de Colón, favor que agradecerán.

Habana, Junio 24 de 1936.

Manuel, Avelina, Zoila, Regla y Dr. Ramón Sánchez Díaz; Dr. Victoriano Ipiña Núñez; Arturo Martínez Revilla; Lázaro Aedo Leicea; Adela Solís de Sánchez; Graciella Ipiña de Fuentes; María Albuerne de Sánchez; Manuela y Edelmira Díaz y Alvarez; José Ramón Abreu Lapeira; Dr. Rodolfo Ipiña Núñez; Wifredo Fuentes Robainas; Ignacia Sánchez; Edelmira Bahamonde de Sánchez; Henri Le Bienvenu; Dr. Pedro P. Goicuría; José Ipiña Núñez.

Compañía
Trasatlántica Española
(Esta Compañía mantiene servicio regular —2 salidas al mes— con vapores correos, sin interrupción durante todo el año entre Cuba y España y viceversa).
El rápido vapor correo
"CRISTOBAL COLON"
saldrá el día 19 de JULIO, para,
VIGO, CORUÑA, GIJON, SANTANDER, Y BILBAO
—vía New York—
El rápido vapor correo
"MANUEL ARNUS"
saldrá el día 18 DE JULIO, para,
CADIZ Y BARCELONA — vía New York —
Salidas para Veracruz:
Vapor "MANUEL ARNUS" .. .. 9 Julio
Vapor "CRISTOBAL COLON" .. .. 12 Julio
CARCIA & DIAZ, Ltda. Agtes. Grales. Telfs. M-6911 y M-6912
Palacio de la Lonja. Apartado 1690. Amgardiaz, Habana.

M.E.C.D. 2016

LOS REFINADORES SIGUIERON AYER EN ACTITUD EXPECTANTE ANTE LAS OFERTAS DE LOS TENEDORES

Son buenas todavía las importaciones de "typewriters"

En los tres primeros meses hemos traído por valor de $12,614. Cifras elocuentes

La importación de máquinas de escribir, que ha constituído en Cuba un índice de la actividad comercial, sigue manteniendo en el presente año, cifras satisfactorias, aunque ligeramente inferiores a las de 1935. Según datos de Washington ha comprado Cuba en tres meses 214 máquinas de escribir, americanas, con un valor de $12,614, mejorándose notablemente las cifras de igual trimestre de los años 1931-34, de acuerdo con una tabla comparativa confeccionada por «Cuba Importadora e Industrial.»

Las máquinas de escribir americanas importadas en Cuba en el primer trimestre de los últimos años, han sido a saber:

3 meses	Unidades	Valor
1931	130	$ 8,024
1932	11	„ 803
1933	4	„ 385
1934	55	„ 3,781
1935	356	„ 23,499
1936	214	„ 12,614

Durante los años de expansión comercial, Cuba ha llegado a importar de dicho país, fuertes cantidades de estas máquinas, llegando en 1927 a un total de 6,553 máquinas, con un valor de $363,099.

CAMBIO DE IMPRESIONES ENTRE LOS MIEMBROS DEL INSTITUTO DEL AZUCAR

Se reunió ayer el Instituto Cubano de Estabilización del Azúcar para seguir estudiando los problemas que tiene pendientes y que el lector conoce. Los miembros que concurrieron a la reunión estuvieron cambiando impresiones alrededor de esos problemas, y es posible que hoy u otro día continúen sus deliberaciones para llegar luego a una determinación, pues es empeño de dicho organismo, según declaración de su presidente en funciones, señor José Manuel Casanova, terminar esos trabajos y adoptar resoluciones en el tiempo menor posible.

MERCADO DE GRANOS

El mercado de granos de Chicago cerró ayer a los siguientes tipos:

Avena:	
Julio	29½
Septiembre	30¼
Diciembre	31⅝
Centeno:	
Julio	64½
Septiembre	65
Diciembre	65⅞
Maíz:	
Julio	66
Septiembre	64⅝
Diciembre	60
Trigo:	
Julio	95½
Septiembre	96⅛
Diciembre	97⅞
Trigo de Winnipeg:	
Julio	—
Septiembre	—
Diciembre	—
Trigo de Mineapolis:	
Julio	112
Septiembre	107
Diciembre	105⅛

ARRIBOS Y EXPORTACIONES

Arribos, Exportación, Consumo y Existencias de azúcares en los puertos de Cuba, por años naturales, sin distinción de zafras. Toneladas de 2.240 libras. Conversión de sacos a toneladas a la base de 6.8923 por 1. Embarques de refinado convertidos a su equivalente en crudos.

Semana terminada junio 20:	
Arribos	42.990
Exportación	48.649
Consumo	907
Existencias	389.788
Total desde enero 1:	
Arribos	1.621.966
Exportación	1.352.406
Consumo	25.611
Existencias	—
COMPARACION CON EL AÑO ANTERIOR	
Semana terminada junio 22:	
Arribos	56.146
Exportación	74.601
Consumo	1.000
Existencias	511.595
Total desde enero 1:	
Arribos	1.456.080
Exportación	1.121.160
Consumo	35.631
Existencias	—

EXPORTACION

	Semana	1936 Total hasta Junio 20	1935 Total hasta Junio 22
N. Y., Fila., Boston y Baltimore	35.801	746.055	511.024
Nueva Orelans	39	191.087	214.042
Savannah	—	64.665	52.517
Galveston, Texas City & Houston	3.511	37.273	48.501
Norfolk y otros Ptos. Atl. y Golfo	19	53.733	40.034
Puertos Grandes Lagos	—	1.433	2.915
Canadá	—	2.545	1.468
Reino Unido y R.U. por órdenes	6.834	206.657	184.335
Francia	—	19.220	41.525
Holanda	1.669	1.669	7.037
Japón, China y Hong Kong	—	—	—
Otros países	776	28.069	17.762
	48.649	1.352.406	1.121.160

RESUMEN

	Enero 1 a Junio 20, 1936	Enero 1 a Junio 22, 1935
Europa	238.257	239.260
Canadá	2.545	1.468
Varios	17.358	11.399
	258.160	252.127
Estados Unidos	1.094.246	869.033 (a)
	1.352.406	1.121.160

(a) Incluye 26.791 toneladas para reexportar.

LAMBORN, HUTCHINGS & CO.
(Dpto. de Estadística.)

APRECIACION DEL MERCADO DE AZUCAR

Por LUIS MENDOZA Y CIA.

JUNIO 23, 1936

	Ant.	Hoy.
E. Unidos, costo y flete	2.80	2.82
E. Unidos, contado, base LAB	2.67	2.68
E. Unidos, retenidos, contado, base LAB	2.34	2.35
O países, contado, base LAB	0.86	0.85
Cuota local, contadoz sabe ex almacén	0.83	0.82
Tres cuotas de embarque, base LAB	1.89	1.89
Todas las cuotas, contado, base LAB	1.82	1.83
Cuota de colonos 1936, en almacén, por saco	$5.61	$5.65

COTIZACIONES DE LA BOLSA DEL AZUCAR DE NEW YORK

Habana, Junio 23 de 1936.—Por el hilo directo de Luis Mendoza y Cia.

Anterior	Meses.	Abre.	Máx.	Mín.	Cierre
2.48	Mayo	2.49	2.49	2.48	2.48
2.77	Julio	2.76	2.78	2.75	2.77
2.76	Septiembre	2.75	2.77	2.75	2.75
2.72	Noviembre	2.72	2.72	2.71	2.71
2.49	Enero	2.48	2.48	2.47	2.47
2.48	Marzo	2.49	2.49	2.47	2.47

GODOY-SAYÁN
SEGUROS Y FIANZAS
(INSURANCE AND BONDING)
TELÉFONOS M-9866. M-9867
AGUIAR 77. HABANA. CUBA

LADRILLOS del TEJAR TOLEDO'
Consistencia Uniformidad y Servicio.
Tlf: FO-7016 Marianao.

TABACO

Han pasado a terceras manos varios lotes de capas nuevas de Vuelta Abajo: unos adquiridos por fabricantes locales, y otros registrados por firmas que sumnistran la materia prima a manufactureros de Tampa.

Con regulares y pequeños lotes que pueden registrarse apesar de las condiciones desfavorables del tiempo. Mayores cantidades de otras clases que están comprometidas, es seguro no serán recibidas por los compradores hasta que desaparezca la excesiva humedad de los presentes días.

Lotes regulares y grandes de rezagos y bancos, de la nueva cosecha de Partido, también están comprometidos. Pero la paralización de las escogidas, debido al mismo factor apuntado, explica que esos lotes no hayan sido completados y, por lo tanto, habrá que esperar a que los talleres reanuden sus labores y los tercios sean remitidos a los almacenes de esta capital.

En los centros productores, también está paralizada la acción compradora de los mercados. Algunos, o todos, no pueden cargar las vegas que compraron en matules. Hay noticia de que otras compras se han hecho, pero cargar, cuando el tiempo sea propicio.

LAS ENTRADAS DE RAMA.—Por ferrocarriles y camiones entraron en la plaza las partidas de tercios y pacas siguientes:

De Placetas, para Sobrinos de Antero González, 215.

De Pinar del Río, para H. Duys y Compañía, 108.

De San Luis, para Manuel García Pulido, 120.

De San Juan y Martínez, para el mismo García Pulido, 78.

EL CONSUMO EN EL NORTE.—Durante el pasado mes de mayo, la producción de las fábricas de torcido en los Estados Unidos del Norte, fué de 419.369,234 tabacos, contra 407.731,360 en mayo del año pasado.

Es decir que mayo del presente año arroja un aumento de 11.637,874 tabacos sobre mayo de 1935. Esta cantidad equivale a 2.85% de más.

En próxima información daremos el total de cada clase, que en alguna es algo alentador. Algo alentador decimos, porque aún persisten, absorbiendo casi toda la producción de las vitolas de la clase más inferior: la clase A.

CAMBIOS

Tipos de venta al cierre ayer en Bancos de esta capital:

New York, cable	1/10P.
New York, vista	1/10P.
Londres, cable	5.02½
Londres, vista	5.02¼
Madrid, cable	13.68
Madrid, vista	13.61
París, cable	6.60
París, vista	6.58
Italia, cable	7.89
Italia, vista	7.88
Bélgica, cable	16.95
Bélgica, vista	16.93
Alemania, cable	40.38
Alemania, vista	40.36
Toronto, cable	⅛%D.
Toronto, vista	1/16%D.
Hong Kong, cable	32.40
Hong Kong, vista	32.30
Amsterdam, cable	67.70
Amsterdam, vista	67.68
Buenos Aires, cable	28.00
Buenos Aires, vista	27.00
Suiza, cable	32.58

CAMBIOS EN NEW YORK

Cierre ayer en New York, recibido por el hilo directo de Luis Mendoza y Compañía:

Libras esterlinas	5.02
Francos	6.59

COTIZACIONES

NUEVA YORK, junio 23. (AP.) Cotizaciones al cierre de la Bolsa de Nueva York:

Acciones: 972,260.
Bonos: $9.188,700.

COTIZACION DE LA PESETA

La peseta española se cotizó al cierre del mercado, ayer, a razón de 7,30,99 por dólar.

COTIZACION DEL FRANCO

El franco francés se cotizó ayer, al cierre del mercado, a razón de 15.15 por dólar.

COTIZACION DE LA LIBRA

La libra esterlina se cotizó ayer en el mercado local a $5.02½.

El ORO y la PLATA

Cotizaciones efectuadas ayer al cierre de la Bolsa de la Habana:

Plata contra billete americano	98½	99½
Oro acuñado contra billete americano	158	—

MERCADO DE LONDRES

LONDRES, junio 23. (Por el hilo directo de Luis Mendoza y Compañía).—El oro en barras se cotizo hoy a 138 chelines, 9 peniques, sin variación. Han sido adquiridas por cuenta ignorada, las £185,000 en oro en barras que había disponibles en el mercado libre de Londres. La Bolsa de Londres estuvo quieta y a precios firmes.

A las 2. p. m. US Steel se cotizaba en Londres al equivalente de 64¾, American Tel. a 168½, General Motors a 66⅞.

Pesetas Españolas
8 VENDEMOS POR $1.00
CASA «CASAIS»
Obispo No. 55.
Teléfono M-5355

MARCAS Y PATENTES
LORENZO S. RUIZ
En práctica desde 1912
Edificio Casteleiro, Departamento 401
Oficios 18. Cable y Telégrafo «TRADEMARK»
Teléfonos: A-9746 e I-3128. Habana.
Esta oficina cuenta con archivo clasificado para la investigación de las marcas.

BONOS DE CUBA

Cierre ayer en New York, recibido por el hilo directo de Luis Mendoza y Compañía:

	Comp.	Vend.
Speyer, 5%	99¾	100½
Speyer, 4½%	96	99¾
Morgan, 5%	100⅛	100½
Morgan, 5½%	101	101¼
Obras Públicas	51	51¼
Cuba Railroad, 7½%	66	67
Cuba Railroad, 5%	56½	58½
Cuba Northen, 5½%	57	59
Eastern Sugar, 7½%	17¾	21
Manatí Sugar, 7½%	41½	43½
Int. Tel. and Tg.	92½	93½

BOLSA DE LA HABANA

Cotizaciones efectuadas ayer en la Bolsa de la Habana

COTIZACION OFICIAL

Bonos y Obligaciones

	Comp.	Vend.
República de Cuba:		
Speyer, 1904	102	—
Deuda Int, 1905	95½	—
Cuatro y medio, 1909	99	102
Morgan 1914	102	—
Morgan (5½) 1923	103	—
O Públicas (5½) 1945	50¼	51
Obligs Oro (5½) 1935	37	42
Recibos de Depósito de Obligaciones Oro	32½	36
Azúcar (5½) 1940	99	—
Rep Cuba, Morgan (Seriados) 5½% — 1927:		
H Vence 1 julio 1935	101½	—
I Vence 1 julio 1936	100	—
J Vence 1 julio 1937	100	—
Cervecera	43	—
Cervecera Obligs no hipt	5	—
Gas	109¼	—
Hav Elec (Consol)	36	38½
Hav Electric, Debentures Obligs no hipt	5	6
Edificio La Metropolitana, S A	14	—
Nueva Fábrica de Hielo	100	—
Teléfono	93	—
Unidos	18	—
Eastern Sugar, 7 y medio por ciento, 1937	14	—
Central Cunagua, 6 por ciento, 1957	98	—
C Gallego, 6 por ciento, 1975	45	—
Ved Tennis, 3 por 100, 1949	7	—
Pro Arte Musical, 7 por ciento	30	—
Casino Español, 6 por ciento	40	—

ACCIONES

	Comp.	Vend.
Banco Territorial	3	—
B Territorial (Benef)	⅛	—
Fec C Consolidados de Cuba, P	7	8¼
Cuba R R	11	—
Fibras y Jarcia	25	—
Hav Elec Utilities Com, P 6 por 100	49	53
Hav Elec Utilities Com, P 5 por 100	15	—
Hav Elec Railway Com, preferidas	2¼	5
Hav Elec Railway Com, comunes	¾	—
Jarcia, P	76	87
Jarcia, C	16	20
Mercantil, La (Seguros)	70	—
Metropolitan Auto	100	—
Nueva Fábrica de Hielo, beneficiarias	40	—
Pesca, P	20	—
Pesca, C	4	—
Teléfono, P	45	—
Teléfono, C	10	—
Unidos	3	4
Unión Oil	2	7
Inter Telp and Tel	14	—
Cía Cubana de Electricidad, P, $6.00	28	—
Cuban American Sugar, preferidas	90	—
Cuban American Sugar, comunes	10	—
Cuba Company, C	1¼	—
Nueva Papelera Cubana	60	—
Cía Litográfica, P	60	—
Auxiliar Marítima, P	2	—
Seguros La Comercial	70	—
Seguros El Comercio	—	—

«COTIZACION LIBRE»

Bonos y Obligaciones

	Comp.	Vend.
Inter Tel Convert, 4 y medio por ciento	92	—
Inter Tel, 5 por ciento, 1955	80	—
Cuba Tel Co, 7 y medio por ciento	102	—
Cuba R R, 5 por ciento, 1952	56	—
Cuba RR, 7 y medio por ciento, 1936	67	—
Norte de Cuba, 5 y medio por ciento, 1942	58	—
Manatí Sugar, 5 y medio, 1942	32	—
Vertientes Sugar, 7 por ciento, 1942	14	—

COTIZACION A TERMINO

Ayer, a las 3.30 p. m.

Entregas: días 15 y último de mes

Bonos y Obligaciones

	Comp.	Vend.
República de Cuba:		
Speyer, 5 por 100	102½	104
Deuda Interior	95½	100
Speyer, 4 y medio por ciento	99	102
Morgan, 5 por 100	102	—
Morgan, 5 y medio por ciento	103½	105
O Públicas, 1945	50¾	52
Obligaciones Oro	37	42
Recibos de Depósitos de Obligaciones Oro	31½	33
Azúcar	99	—
Julio 1935, H Morgan	101	102¾
Julio 1936, I Morgan	100	—
Julio 1937, J Morgan	100	—
Ayuntamiento, 1a	90	—
Ayuntamiento, 2a	91	—
Centro Asturiano	40	—
Cervecera Internacional	40	—
Cervecera Internacional, Obligs no hipt	7	—
Gas y Electricidad	108	—
Hav Elec Railway Co	36¾	38
Hav Electric Ry Comp, Obligs no hipt	5¼	5¾
Nueva Fábrica de Hielo	99	—
Pap Cubana, Serie B	90	—
Cuban Telephone Co	90	—
Unidos	18	—

ACCIONES

	Comp.	Vend.
Cervecera Internacional	20	—
F C Consolidados, P	7¾	8
Cuba Railroad, P	12¼	—
H E Utilities, Prefs	48	52
H E Utilities, Pretes	15	—
Hav Elec Ry Co, P	2½	4
Jarcia, P	79	—
Jarcia, C	17	20
Licorera de Cuba	9¼	15
Nueva Fábrica de Hielo	150	—
Nueva Fábrica de Hielo, beneficiarias	43	60
Teléfonos, P	40	—
Ferrocarriles Unidos	3	4
Unión Oil Co	3	7

Sin moverse de su casa
despache todos sus asuntos bancarios por medio de
The Royal Bank of Canada.
Envíe a la sucursal más próxima cuantas transacciones necesite, incluyendo depósitos, giros, cobros, etc., y recibirá rápida y cuidadosa atención. Contestación inmediata a toda solicitud de informes.
The Royal Bank of Canada

LA TABACALERA COMPAÑIA DE SEGUROS S.A.
(Accidentes del Trabajo)
GARANTIA - PROTECCION - SERVICIO
Edif. Bacardí 201-21 Habana
Telef. M-7388
Telégrafo «NICOSEGURO»

ULTIMAS NOTICIAS DE LOS MERCADOS RECIBIDAS AYER

NEW YORK, junio 23. (Por el hilo directo de Luis Mendoza y Compañía).—Es evidente que han sido tendidos los cimientos de un alza importante que ha de llevar los promedios a nuevos niveles máximos—dice hoy «Coming Events»—. Los acontecimientos políticos podrán retardar el avance, pero no impedirlo. Por lo tanto, lo correcto es comprar y conservar las mejores emisiones, sobre todo el grupo industrial, tales como Chrysler, Harvester, Mont-Ward, Smelters, Sears, Western Union, General Motors, Can, «Acero» y Westinghouse.

—Londres sigue comprando sus emisiones ferrovarias favoritas, entre ellas Atchison, Union Pacific y New York Central.

—Diamond Match declaró un dividendo extraordinario de 50 centavos, además del trimestral ordinario de 25 centavos.

—Las existencias de petróleo crudo de la semana finalizada el 13 de junio registraron una merma de un millón 810,000 barriles.

—Se sabe que la US Steel Corp'n se propone gastar 5.500,000 de dólares aproximadamente en ampliar sus fábricas de hojalata la Carnegie Illinois Steel Corp'n en Gary, Indiana.

—Espérase que para las 12 semanas terminadas el 6 de junio Leews Inc. acuse una ganancia de unos $1.50 por acción común, contra 88 centavos hace un año.

—Unión Pacific obtuvo en mayo un ingreso neto por explotación de $349,000 contra $396,000.

DIARIO DE LA MARINA S. A.

CONVOCATORIA

De acuerdo con lo que se previene en el capítulo 5º, artículo veintiuno (21) de los Estatutos Sociales y de orden del señor Presidente de esta Compañía, cito a los señores accionistas de la misma, por este medio, para la Junta General Extraordinaria que, por acuerdo de la Junta Directiva, habrá de celebrarse en el Edificio Social, a las tres de la tarde del día seis de Julio de 1936, y en cuya sesión habrá de tratarse de la modificación de los Estatutos Sociales.

Habana, Junio 23 de 1936.

MANUEL ABRIL Y OCHOA,
Secretario.

BOLSA DE NUEVA YORK

(Cierre de ayer por el hilo directo de Luis Mendoza y Compañía)

—A	
Amerada	95¾
Am Radiator	20⅝
Adams Expr	11⅝
Air Reducc	69¼
Alaska Jun	13¾
Alleghany	3¼
Allied Chem	202
Allis Chal	48¼
Amer Can	134¾
Am Car Fou	36⅝
Am F Pow	7⅜
Amer Ice	3⅜
Amer Inter	10¼
Amer Loco	26½
Am P Light	11¾
Amer Smel	20½
Amer Sugar	53
Amer T and T	169
Am Tobac A	98
Am Tobac B	99½
Am W Works	23½
Am Woolen	9¼
Anaconda C	34¾
Atchison	77¾
Atlan Coast	24⅝
Atlan Ref	28½
Ass D Goods	17
Auburn Auto	29¾
Aviat Cor	5½
Amer Bank	44¼
Amer Metal	29
—B	
Baldwin Lo	3¼
Balt and Ohiho	18⅞
Bendix Avi	27⅝
Best and Co	54¾
Beth Steel	53⅝
Borden Co	29¾
Briggs	52
Brook Man	49⅛
Byers A M	19¼
—C	
Can Pacif	12⅝
Cann Mills	40
Case T Mach	180½
C de Pasco	54½
Ches and Ohio	59⅜
Chi R Islan	1⅞
Chrysler	103¾
Coca Cola	99
Col Carbon	125½
Comm and Sout	3½
Congoleum	33¾
Cons Cigar	8¾
Cons Gas	37¼
Cons Oil	11⅞
Cont Can	78
Cont Oil	30¾
Corn Prod	80
Coty Inc	4⅝
Cuba Co	1½
Cub Amer S	10¼
C Am Sug. p	94
Cmm-l Solv	15⅝
Chesapeake	70¾
Col Fuel	5⅛
Cruc Steel	35½
Cons R Cuba	8
—D	
Del Hudson	40
Del and Lack	16½
Drug Inc	12½
Dupont	150¼
—E	
East Kodak	170½
El Auto Lit	36¼
El Pow Lig	15½
Elec Bond	21½
Erie (R R)	13
—F	
Fox Film C	24
Frep Texas	29
—G	
Gen A Tank	48¼
Gen Asphalt	25⅝
Gen Elec	38½
Gen Foods	42⅞
Gen Motors	65⅞
Guantánamo S	2
Gillet Saf	14¾
Gimbel Bros	12⅝
Gold Dust	16
Goodrich hR	20⅛
Goodyear	25½
Gen Bronze	8¼
Great North	39⅝
—H	
Houston Oil	8¼
Hudson Mot	16⅝
—I	
Illi Cent	21¾
Interb R T	14⅜
Int Cement	47¾
Int Nickel	50¼
Inter Tel	15
Illin Glas	150
—J	
Johns Mansv	105
—K	
Kroger Groc	22½
Kresge S S	23⅞
Kelvinator	19½
Kennecot	39⅛
—L	
Lambert Co	20¾
Ligg Myers	108¾
Loew-s Inc	46½
Loose Wiles	43¼
Lorillard	22⅝
Louisv Nas	74⅞
Ludlum Stl	24⅝
Lehman Cor	97¾
Liquid Carb	36
—M	
Macy (H R)	43
Montgomery	45
Miss Pac, c	2⅝
Miss Pac. p	5
Min Honeyw	71¾
Murray Corp	18⅝
—N	
N Y Central	36⅜
Nash	16⅝
Nat-l Dist	27¾
Nat-l Bisc	36
Nat-l Cash	23⅝
Nat-l Dairy	25¼
Nat-l P Li	11
North Amer	29⅛
N A Aviat-n	8⅛
Norfolp and W	237½
Nort Pacif	28¾
—O	
Ohio Oil	13
Otis Elev	26½
Otis Steel	14¼
—P	
Packard Mot	10⅝
Paramount	8⅛
Pennsylvann	32¾
J C Penney	85
Pullman Co	47¼
Proc Gamble	44¼
Pure Oil	18¼
Puerto Rico	26¾
—R	
Radio Corp	11¾
Rep I Steel	20
Reynolds	55¼
—S	
Safeway Sts	31⅞
Sears Roeb	74½
Simmons Co	29⅝
Soc Vacuun	12⅞
St Paul. p	3⅝
So Pacific	34½
South Ry	16¼
Stan Brands	15¾
Stand Gas	7
Stan N J	59
Stan Oil C	37⅛
Stewart War	18¾
Studebaker	11¾
Sun Oil	78½
—T	
Texas Co	33⅞
Texas Gulf	36¼
Timken Roll	61¼
—U	
Union Carb	91½
U Pacific	131¾
Union Oil	22
United Cor	7⅜
Uni Cor. pfd	45¼
Unit Fruit	80⅛
U S Rubber	30¾
U S Steel	63⅞
U Aircraft	23½
U S Ind Alc	36⅝
—V	
Vanadium	19⅛
—W	
Warner Bros	9¾
West Union	87
West Elec	117
Woolworth	54
W Wrigley	70¼

GANADO

LOS PRECIOS EN PIE

Precios que pagan compradores, entregado el ganado en esta capital:

	Ctvs. Libra
Vacuno, de 3½ a	3¾
Cerda, de 7 a	8
Lanar, de 3 a	3½

LOS PRECIOS DE LA CARNE

Los precios que rigen en los Mataderos de esta capital para las carnes, son los siguientes:

	Ctvs. Kilo
Vacuno, de 13 a	15
Cerda, de 25 a	30
Lanar, de 15 a	20

MATADERO DE LUYANO

	Cabezas
Vacuno	118
Cerdos	25
Carneros	15

MATADERO INDUSTRIAL

Se sacrificaron ayer en el Matadero Industrlia:

	Cabezas
Vacuno	145
Cerdos	108
Carneros	14

CARROS ENTRADOS

Ninguno

VALORES

Los factores apuntados en nuestras últimas impresiones, siguieron influyendo ayer en el mercado local de valores, especialmente en el bono de Obras Públicas que, como el lector sabe, constituye el eje de la especulación. La presión de algunos vendedores de ese papel produjo el descenso del mismo, viéndose a primera hora, en la Bolsa de la Habana, diez lotes de a mil pesos al precio de 51. En la cotización oficial del mencionado centro de contrataciones, celebrada a las dos y media, este bono de Obras Públicas quedó a 50¼, tipo de compradores.

Las Obligaciones Oro del Tesoro, también sufrieron baja de varios puntos, y sólo algún especulador demostraba en ciertos momentos interés por las mismas.

Todas las emisiones de acciones se vieron afectadas por la falta de compradores.

Sólo denotaron solidez los bonos de Speyer, Morgan, Estabilización del Azúcar, Deuda Interior, Nueva Fábrica de Hielo, Papelera Cubana y Cuban Telephone.

Fuera de pizarra se ejecutaron operaciones en bonos de Obras Públicas al contado y en plazos; Morgan cinco y medio y Havana Electric Railway; y en acciónes de Unidos, H. E. Utilities y Naviera.

Habia disponible un cargamento de Cuba, para llegar en julio, a 2.85, y de Puerto Rico otro a 3.70 Cts.

Los futuros estuvieron bastante activos, siguiendo las ventas de liquidación en descubierto por cuenta de los intereses productores. Pocas las extracciones del refinado

El mercado azucarero de costo y flete estuvo ayer quieto. Un lote de crudos de Puerto Rico que estaba antes ofrecido a 3.70 centavos para llegar en junio, podía ayer adquirirse por debajo de ese precio, pero los refinadores no denotaban interés definido. Había disponible un cargamento de Cuba para llegar en julio a 2.85 centavos c&f y azúcares libres de derechos a 3.80 centavos y más según posición.

Los futuros estuvieron bastante activos, siguiendo las ventas de liquidación y en descubierto por cuenta de intereses productores; operaciones que estuvieron bastante bien contrarrestadas por nuevas compras y demanda por cuenta de intereses cubanos. En los primeros momentos de la tarde las cotizaciones estaban 1 punto neto más bajas. Se vendieron 12,250 toneladas.

El refinado no ha variado. Las extracciones fueron ayer pasajeras.

MERCADO DE LONDRES.—El mercado de Londres cerró escasamente sostenido. Calcúlase que se vendieron anteayer en aquel mercado 10,000 toneladas de crudos, de Cuba la mayor parte, al equivalente de 0.88 centavos lab. Cuba, con más vendedores a ese precio. Las cotizaciones de la Terminal fueron las siguientes:

	Cierre del 22	Cierre del 23
Julio	4/7	4/6
Agosto	4/7¼	4/6½
Septiembre	4/7¼	4/6¼
Octubre	4/7¼	4/6½
Diciembre	4/7¼	4/6½
Marzo	4/8½	4/7¾
Mayo	4/9¼	4/8½

EXPORTACION DE CUBA.—Según Lamborn, las exportaciones de azúcar de Cuba desde el 1ro. de enero hasta el 20 de junio ascendieron a 1.352,405 toneladas largas, valor en crudo, contra 1.121,160 en el período correspondiente del año pasado: aumento de 231,246 toneladas, o sea un 20.6% aproximadamente. Las exportaciones de Cuba a los Estados Unidos ascendieron a 1.094,246 toneladas, contra 869,034 en el mismo período de 1935: aumento de 25.9%. A otros destinos, principalmente Europa, las exportacones cubanas montaron a 258.160 toneladas, contra 252,127 en análogo período del año pasado: aumento de un 2.4%.

DE LAS FILIPINAS.—Las exportaciones de las Islas Filipinas durante el mes de mayo pasado, ascendieron a 158,000 toneladas con destino a la costa Oeste, comparado con 77,295 y 7,610 toneladas, respectivamente, en igual mes del año pasado.

INFORME DE LAMBORN.— Los señores Lamborn, Hutchings & Co. dieron ayer tarde, el siguiente informe sobre el mercado de crudos:

«El mercado de crudos abrió hoy con un tono encalmado. Un lote de azúcares de Puerto Rico, para llegar tarde en junio, ofrecido a la base de 3.70, posiblemente a un precio ligeramente más bajo, con oferta de compra en firme («bid»). Un cargamento de Cuba, para embarque en julio, ofrecido al precio de 2.85 C&F y una moderada cantidad de derechos libres, para llegar en julio-agosto, ofrecida a las bases de 3.80 y 3.85, respectivamente. Existencias de azúcares crudos en almacenes afianzados N. Y.: Ayer: 98,174 sacos. Hoy: 98.099 sacos. Cotización «spot» de Willett & Gray el día 22: 3.72.»

PRECIOS DE MIEL Y CERA

Los precios que pagan los almacenistas de la Habana por la miel y la cera, son los siguientes:

Miel: en barriles viejos, 48 centavos el galón; en barriles nuevos, 50 centavos el galón.

Cera: oscura, a 18 centavos la libra; amarilla, a 20 centavos la libra

MERCADO DE PIELES

Cierre ayer en New York, recibido por el hilo directo de Luis Mendoza y Compañía:

Julio	11.20
Septiembre	11.49
Diciembre	11.81
Marzo	12.11

MERCADO DE CAFE

Cierre ayer en New York, recibido por el hilo directo de Luis Mendoza y Compañía:

Julio	4.37
Septiembre	4.52
Diciembre	4.71
Marzo	4.86

MERCADO DE METALES

Cierre ayer en New York, recibido por el hilo directo de Luis Mendoza y Compañía:

Cobre	9.10
Plomo	4.60
Zinc	5.22½
Plata	—
Estaño	42

MERCADO DE ALGODON

Cierre ayer en New York, recibido por el hilo directo de Luis Mendoza y Compañía:

Julio	12.18
Octubre	11.49
Diciembre	11.42
Enero	11.43
Marzo	11.46
Mayo	11.52

MERCADO DE MANTECA

Cierre ayer en Chicago, recibdo por el hilo directo de Luis Mendoza y Compañía:

Julio	10.62
Septiembre	10.70
Granel	10.10

MERCADO DE LIVERPOOL

LIVERPOOL, junio 23. (Por el hilo directo de Luis Mendoza y Compañía).—El trigo debió abrir de 1 a 1¾ puntos más alto: abrió de ⅝ a ¾ más alto, y a las 12.30 p. m. estaba 1¼ más alto. El algodón debió abrir de 5 a 6 puntos más alto, y a las 12.15 p. m. estaba de 1 a 3 puntos más alto. Recibos 11.000 pacas; Americanas 1,500; Middlings 7.12.

COLEGIO DE CORREDORES

Cotización oficial del día 23 de junio de 1936:

CAMBIOS	TIPOS
S/E. Unidos, cable	1/10 Pr.
S/E. Unidos, vista	1/10 Pr.
Londres, cable	5.02 21875
Londres, vista	5.01 90625
Londres, días vista	— —
París, cable	6.60 666
París, vista	6.59 875
Bruselas, vista	16.91 5
España, cable	13.67 375
España, vista	13.63 875
Italia, vista	7.87
Zurich, vista	32.57 666
Hong Kong, vista	32.40
Amsterdam, vista	67.78
Checo Slovakia	4.16
Copenhague, vista	— —
Argentina	27.75
Christianía, vista	— —
Estocolmo, vista	25.85
Montreal, vista	0.250% Dto.
Berlín, vista	40.34 5
Yens (japonés)	29.49

Para cambios: **Mariano Vallejo.**

Para intervenir en la cotización oficial de la Bolsa de la Habana: **Oscar Fernández, Armando Parajón.**

Vto. Bno.:
Joaquín G. Gumá,
Síndico-Presidente.

Julio César Rdgz. Fernández,
Secretario-Contador Interino.

CIERRE DE LOS VALORES EN LA BOLSA DE N. YORK

NEW YORK, junio 23. (Por el hilo directo de Luis Mendoza y Compañía).—Aunque en numerosos casos las acciones tenían hoy cierto aspecto de cansancio, teniendo que absorber más liquidación, ni el ansia de liquidar era intensa ni hubo síntoma alguno de debilidad. En conjunto, la sesión de hoy careció de interés en lo que a la mayor parte de la lista se refiere. Hubo, empero algunos sectores en que los movimientos no dejaren de mostrar relativa energía, Great Northern perdió más de 1 punto, antes de hallar apoyo efectivo. Dificultades como las que están encontrando las cosechas en las áreas graneras del Noroeste no son cosa grata para las empresas ferroviarias. Las acciones comunes de Wilson & Co., respondieron muy bien a la declaración del dividendo ordinario. Había últimamente algunas dudas en cuanto a la seguridad de este dividendo, dudas que de unos días a esta parte se habían agudizado con la baja constante de las acciones. La liquidación de utilidades hoy encontrada no constituyó ninguna sorpresa para la mayoría de los comentaristas, en cuyo criterio, por razón del alza disfrutada desde principios de junio, las acciones tienen derecho a una corrección, aunque no sea más que por consideraciones puramente técnicas.—UNDERHILL.

GANANCIAS Y PERDIDAS DE LAS EMPRESAS AMERICANAS

NEW YORK, junio 23. (Por el hilo directo de Luis Mendoza y Compañía).—Norfolk & Western obtuvo en mayo un ingreso neto de $2.309,000 contra $1.482,000 en mayo del año pasado.

—American Hawaiian S. S. obtuvo en mayo una utilidad de $149,000 contra pérdida de $14,000.

—Melville Shoe a base de $4 de dividendo. Pagaba $3.50.

—Procter & Gamble, en el año terminado el 30 de junio, acusará probablemente le utilidad neta más crecida que registra desde hace cinco años.

—Phoenix Securities Corp'n ha adquirido cuantioso interés en la Consolidated Motor Lines, que explota líneas de camiones en Nueva Inglaterra, llegando hasta New York, Newark, Filadelfia y hacia el Oeste por Albany y Buffalo.

—Standard Screw declaró un dividendo trimestral de $1.50, poniendo sus acciones a base de $6; hace 3 meses pagó $1.25, antes de lo cual sus acciones estaban a base de $4.

—Goodrich ha solicitado del Tribunal Supremo de New York el nombramiento de un árbitro para que dictamine sobre la validez del certificado que declara que los accionistas han autorizado a la directiva para hipotecar el activo de la compañía en la suma de $45.000,000.

ACCIONES DE LOS BANCOS

Cierre ayer en New York, recibido por el hilo directo de Lamborn Hutching & Company:

Guaranty Trust	292
New York Trust	122¼
Chase National Bank	42
National City Bank	36¾
Public	39¾
Irving Trust	15
Manufacturers Trust	45
Corn Exchange	59
Chemical	57
Bankers Trust	59
First National of N. Y.	1.915
Manhattan	27¾
Royal B. of Canada	171
Pesetas	13.66

COMPAÑIA PECUARIA DE YATERAS (S.A.)

AVISO

Habiéndose extraviado los certificados de acciones número treinta por seiscientas cincuenta aciones expedido a nombre del señor Carlos Montalvo y número treinta y dos por diez y seis aciones a nombre de la señora Sofía Barreras de Montalvo, todos elios de la Compañía Pecuaria de Yateras, S. A., se publica el presente anuncio, y de no presentarse reclamación alguna a los cinco días de la última publicación, se expedirán los correspondientes duplicados a favor de los tenedores inscriptos de esas acciones, desde cuyo momento quedarán anulados los primitivos resguardos, todo ello de acuerdo con lo que determina el artículo décimo de los Estatutos sociales.

La Habana, Junio 15 de 1936.

Gaspar de LA VEGA,
Secretario

OFICIAL

«Secretaría de Comunicaciones.—Dirección de Correos.—Negociado de Transporte de Correspondencia.—Habana.—15 de Mayo de 1936.—Hasta las dos de la tarde del día 25 de Junio de 1936, se recibirán en el Negociado de Transporte de Correspondencia, pliegos cerrados y lacrados para la contratación de los servicios durante el año fiscal de 1936-1937, de la conducción de la correspondencia por las distintas Rutas Postales, y entonces las proposiciones se abrirán y leerán públicamente. Se darán pormenores a quien los solicite. Ramón Linares, Sub-Secretario».

De Ud. atentamente,

RAMON LINARES,
SUB-SECRETARIO.

Mayo 23, 24, 25, 26.

M.E.C.D. 2016

ENRIQUITO :-: :-: :-: :-: :-: **TODO SE APROVECHA** :-: :-: :-: :-: :-: **Por Carl Anderson**

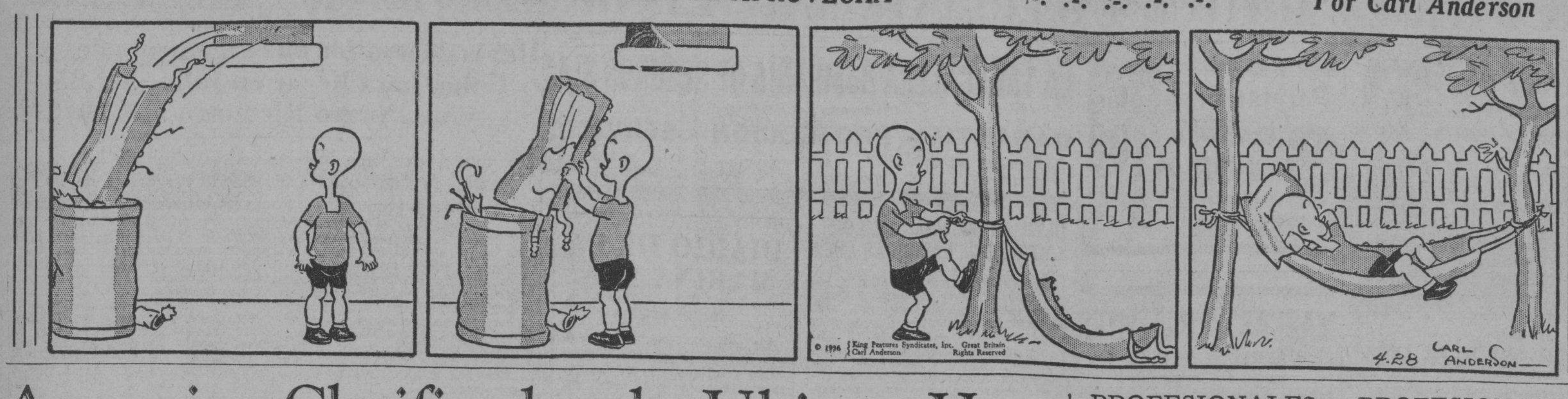

Anuncios Clasificados de Ultima Hora

VEA más ANUNCIOS PROFESIONALES en la Pág. 16

VENTAS

48 CASAS

AMPLIACION DE ALMENDARES, ganga: casa moderna, acabada de pintar, compuesta de jardín, portal, sala, saleta, hall, 5 cuartos baño completo, cocina, garage, traspatio grande con frutales y demás servicios. Ganga: $5,500. Verla, es comprarla. Sr. Barreiros, Chacón 23, altos, departamento núm. 3.

HABANA Y VEDADO, MAGNIFICAS inversiones para renta: Galiano, casa 3 plantas, moderna: $18,000; San Nicolás, edificio 5 plantas, moderno: $75,000; Aguila, casa 3 plantas, comercio: $16,000; Virtudes, edificio 5 plantas, moderno: $75,000; Neptuno, casa 2 plantas, comercio: $20,000; Aguacate, casa 2 plantas, moderna: $12,000; Habana, casa esquina 2 plantas: $14,000; Lealtad, casa esquina, 2 plantas, comercio: $12,000; Jovellar, casa 3 plantas, moderna: $12,000; Reina, casa 2 plantas: $25,000; Ensanche de La Habana, 2 plantas: $10,000; Vedado, edificio en 4 casas: $25,000; Vedado, edificio esquina, 4 casas y comercio: $35,000. Más informes: Quintana e Hijo, Chacón 23, altos: Telf. M-8182.

VENDO CASA MODERNA, DE DOS plantas, Animas cerca Perseverancia. Renta: $45.00. Trato directo. Informan: Telf. I-3990, de 1 tarde a 7 noche.

NO CORREDORES: VENDO UNA casa, en la calle Refugio, muy cerca del Prado, dos cuartos bajos y uno alto, comedor, compuesta de sala, cocina y baño moderno, muy apropósito para echarle altos. Más informes, su dueño. Telf. F-4915.

49 SOLARES

VENDO TRES SOLARES, VEDADO, calle letra, cualquier frente, con 40, 47 o 58 fondo: $5.00. Loma del Mazo y Loma de Chaple: $2.50. Ortega, Empedrado 24 Telfs. I-3990 y M-3326.

REPARTOS MIRAMAR Y ALTURAS de Almendares. Tenemos más de 50 solares, a la venta, a precios irrisorios. Véanos o llámenos: al M-8182. Quintana e Hijo, Chacón 23, altos, Habana.

EN LO MEJOR DEL VEDADO, CAlle Quince, vendo solar de 13.66 por 50, a $13.75 metro. Dueño: Telf. FO-2188.

51 ESTABLECIMIENTOS

DESEO COMPRAR COLEGIO. EScriban a «Profesor», Clasificados del DIARIO DE LA MARINA.

FARMACIAS. OPORTUNIDAD. SE venden varias. Si no dispone como múnimun de un mil pesos en efectivo, no pierda tiempo. Informan: Aldaya y Basté, Compostela núm. 83.

53 AUTOMOVILES-ACCESORIOS

VENDO FORD, 1933, DOS PUERtas, perfecto de pintura, gomas motor y radio, 19.000 millas recorrido, precio razonable. Garage San Lázaro entre Blanco y Galiano.

$250.00, FORD DEL 29, CERRADO, 4 puertas, 6 cristales, completamente bueno, de 8 a 12 y de 1 a 5 p. m. Angeles 32.

SE VENDEN DOS AUTOMOVILES, marcas Plymouth y Dodge. Informan: San José 126, taller de José Iglesias.

CHEVROLET DEL 35, STANDARD, cuatro puertas, con radio. Todo nuevo, por embarcar, en 625 pesos. G. número 68, Vedado: F-3093.

VENDO FORD DEL 29, DOS PUERtas, en perfectas condiciones: 175 pesos. También 2 refrigeradores General Electric, uno como nuevo, un año garantía, de 10 pies; otro, más pequeño: I-3463.

56 MUEBLES Y PRENDAS

DIPLOMATICO QUE SE MARCHA para su país, vende los muebles de su piso, que les costó $900 00 y los vende en $350.00, al contado: sala, comedor, saleta, 2 habitaciones y cuarto criados. Beers, Plaza de La Catedral 16: M-7730.

SE VENDE, CASI REGALADO, UN juego de cuarto y uno de comedor, San Anastasio 76, entre San Francisco y Concepción.

VENDO ESCAPARATE, 3 CUERPOS; sillón y radio; lujoso comedor, Arte Moderno; sala, moderno; cama, caoba. Urge venta. San Miguel 97, bajos, entre Lealtad y Campanario.

59 RADIOS

GRAN OPORTUNIDAD: SE VENDE un radio, todas las ondas, ocho tubos metal, que no hace 15 días llegó de fábrica. Se da por menos de la mitad de su precio. Zulueta 36-C. Telf. M-9759.

61 DE ANIMALES

SE VENDEN DOS VACAS DE RAza, recentinas. Informan en San Cristóbal número 3, esquina a Prensa.

62 OBJETOS VARIOS

VENDO VIDRIERAS MODERNAS, DE todos tamaños, cantina moderna, nevera grande, otra porcelana, vidriera lunch, 10 mesas para café. Todo muy barato. Estrella 109, por Campanario, carpintería.

Dinero-Hipotecas.

64 OFERTAS

DOY DINERO, CUALQUIER CANTIdad, hipoteca al 7 por ciento, en 24 horas; bodegas, alquileres, etc Véame, no pase apuros Resuelvo problemas. Alberto Cuervo, edificio La Metropolitana 342: M-2808.

ALQUILERES

83 DEPARTAMENTOS

SE ALQUILAN, EN COMPOSTELA número 75, entre Teniente Rey y Amargura, espaciosos y frescos departamentos y habitaciones acabados de pintar Llaves en la misma. Informes: Francisco Torres, edificio Bacardí, apartamento número 421. Telf. A-7830.

84 HABITACIONES

SE ALQUILA A CORRECTOS CABAlleros que deseen vivir tranquilos y cómodos, en casa de familia respetable, dos hermosas habitaciones ventiladas y exteriores, una amueblada y una sin muebles. En lo más céntrico, una cuadra del Capitolio, Amistad 110, segundo piso, izquierda, esquina Barcelona. Se piden referencias y se prefieren hombres de negocios o del comercio.

SE ALQUILA UNA AMPLIA Y VENtilada habitación, para dos hombres o matrimonio sin niños. Precio: 12 pesos. Aguila número 97, tercer piso.

ALQUILO HABITACION, CON VISta a la calle y agua corriente, a personas de moralidad, altos del café Vista Alegre. San Lázaro número 366, esquina a Belascoaín.

SE ALQUILA UNA HABITACION, con agua corriente y baño intercalado, para hombres solos, amueblada, Virtudes 28.

85 NAVES Y LOCALES

ALQUILO O VENDO ESQUINA COmercial, dedicada bar, enseres y cerrada, por no poderse atender y admito socio Negocio en marcha. Si no es persona seria, que no se presente. Misión 35, altos. J. V.

SAN RAFAEL 89. LOCAL MODERNO de 6x15, propio para establecimiento. Precio: $25.00. Informes M-1965. Ramón.

ALQUILO NAVE, DE 1.500 METROS, en un salón con sótano de 500 metros. Entrada por tres calles, pisos de concreto, techo monolítico. Informes: Corrales 2, Beneficencia Asturiana, de 10 a 12 a. m.

87 HABANA

ALQUILO REGIA CASA, MALECON 20, bajos, sala, 4 habitaciones, baño moderno, cocina, cuarto servicio criados. Informes Telf. M-2821.

CALLE M. NUMERO 98. ENTRE SAN Lázaro y Jovellar, tres cuartos, sala, comedor. Precio: $30.00. La llave en la misma. Informan; Cerro 532. Telf. I-7048.

INFANTA 103, ALTOS, ALQUILO en $55.00 y 2 meses en fondo, casa 4 habitaciones, baño completo cuarto y servicio criados. Beers, Plaza de La Catedral 16. Unico agente. Llaves aquí: M-7730.

HERMOSO Y VENTILADO PISO, SAla, comedor y 3 habitaciones y demás comodidades: 35 pesos Informan en la misma, de 1 a 5 y media p. m., Teniente Rey 87, entre Monserrate y Bernaza.

88 VEDADO

VEDADO: 19 Y F., ALQUILO ALTOS, sala, comedor, 5 habitaciones y baño. Agua abundante Informan: F. y 19, al lado de la bodega.

VEDADO: ALQUILO ALTOS, 23 ENtre Diez y Doce: sala comedor, 2 habitaciones, baño intercalado, agua abundante. Llaves, bajos, café.

VEDADO: F. ENTRE 17 Y 19, ALquilo altos: sala, saleta, comedor al fondo, 6 habitaciones, cuarto de criados, 2 baños. Agua abundante. Informan: 19 y F., al lado de la bodega.

EN $45.00, SE ALQUILAN LOS MOdernos y frescos bajos, calle Diez esquina a Veintiuno, Vedado, acabados de pintar, sala, 4 habitaciones, saleta, cocina de gas, calentador, baño completo y servicio de criados. Llaves en la misma. Informes: Francisco Torres, edificio Bacardí, apartamento 421. Telf. A-7830.

90 MARIANAO Y SUS REPARTOS

SE ALQUILA $55.00 CASA CON SAla, comedor, cuatro habitaciones, dos baños, garage, cuarto de criados, y patio con frutales. A entre 14 y 16 Almendares. Informan en la misma.

ALTURAS DE ALMENDARES: CHAlet de dos plantas, en Avenida Central, 4 habitaciones altas con closets, recibidor, sala, comedor amplio, sótano etc., garage cuarto y servicio de criados independiente. Mucho terreno con frutales. Puede verse, de 2 a 7 p. m. Telf. M-8666.

[illegible] J. DEL MONTE Y LA VIBORA

SAN LUIS 2, CASI ESQUINA A PAMplona, inmediato Calzada Luyanó. Alquilo casa, con sala, saleta, una habitación baja, dos altas y demás. Llave al lado Informes: F-2005.

SE SOLICITAN

99 SOLICITUD DE ALQUILERES

SE SOLICITA HABITACION, CON comida, en casa de familia española sin niños y como único inquilino, con garantía y referencias, si se desea. Ha de ser en la zona próxima a la calle de Muralla. Escriba a José Suárez, apartado 2209.

SE SOLICITAN

CRIADAS Y CRIADOS

SE SOLICITA CRIADA ESPAÑOLA para los quehaceres de la casa. Monte 252, altos.

SE SOLICITA UNA BUENA CRIAda para la limpieza y lavar ropa fina. Duerme en la colocación. Sueldo: $12.00. Calle 12 No. 17. Vedado

SE SOLICITA EN REINA 153, ALtos, una criada española con referencias para los cuartos y servir la mesa. Sueldo: diez pesos.

SE SOLICITA UNA BUENA CRIAda, de mediana edad, en la calle J. esquina a 17, altos. Ha de tener referencias.

104 COCINERAS Y COCINEROS

SE SOLICITA UNA MUCHACHA blanca para cocinar y limpiar para corta familia, dormir en la colocación ganando doce pesos. Enna y Fábrica, altos bodega, Luyanó.

SE SOLICITAN DOS COCINERAS, que ayuden a la limpieza. Tienen que saber cocinar, para dos matrimonios. Si no saben, que no molesten. Cuba 16, altos y bajos Telf. M-1439.

SE SOLICITA UNA COCINERA, PAra corta familia, que sepa bien el oficio y ayude a la limpieza. Obispo 70, altos, esquina a Aguacate.

SOLICITO UNA COCINERA, ESPAñola o del país; en la misma, una criada de mano. Sueldo: 15 y 20 pesos, respectivamente. Sra. Herrera, calle G. núm. 244, entre 25 y 27, Vedado.

SOLICITO UNA COCINERA BLANca. Tiene que dormir en la colocación Manrique 2, apartamento 7

SE SOLICITA UNA JOVEN ESPAñola, para cocinar y algunos quehaceres. Que duerma en la colocación. Virtudes 28.

109 COSTURERAS Y MODISTAS

SE OFRECE UNA MUCHACHA, DE color, para coser en un taller de camisa. Entiende muy bien la máquina de hojales. Informes: Telf. FO-3415 Panchita.

113 OPERARIOS Y APRENDICES

SE SOLICITA OPERARIAS DE MOdista. Informan: Telf. F-6724.

114 AGENTES Y VENDEDORES

REVENDEDORES LOCALES AMBOS SEXOS

¿Desea usted ganarse un dóllar diario? Sírvase contestar este aviso, inmediatamente, para poderle garantizar localidad exclusiva. Producto de gran consumo, agradable. Fácil venta. Ubat, apartado 851, Habana.

117 SOLICITUDES VARIAS

COMADRONA FACULTATIVA, DEsea consultorio médico, clínica, auxiliar de enfermera, o asistir enfermos, mucha práctica. También una mecanógrafa. Desagüe 9, altos, entre Marqués González y San Carlos.

SE SOLICITA UN MATRIMONIO español, sin hijos, para encargados de casa inquilinato, grande. Tiene que saber mecánica y con garantías. Informan: Amistad 130, altos.

SE OFRECEN

118 CRIADAS Y CRIADOS

JOVEN ESPAÑOL DESEA EMplearse de criado de mano. Tiene referencias, es trabajador y formal Tiene buena presencia, ha servido en casa de lujo en España y en la Argentina. Informan teléfono M-4522 bodega.

SE OFRECE ESPAÑOLA MEDIANA edad para limpiar, o cocinar y limpiar a matrimonio solo. San Rafael 147. Telf. U-7080.

DESEA COLOCARSE UNA MUCHAcha de color, para la limpieza o como manejadora. Para más informes o ref rencias llame al teléfono F-6986.

SE DESEA COLOCAR UNA COCINEra española repostera no se coloca por poco sueldo. Teléfono F-6066.

SE OFRECE ESPAÑOLA PARA CRIAda de manos o para cocinar. Duerme en la colocación y tiene referencias. No llamen por poco sueldo. Teléfono M-5010.

UNA ESPAÑOLA DESEA COLOCARse para cuartos y coser, tiene referencias. Informan teléfono FO-3361.

SE OFRECE CRIADA DE MANO ESpañola, tiene buenas referencias. Teléfono A-8768 no se coloca menos de 15 pesos

DESEA COLOCARSE UNA ESPAñola para limpiar habitaciones, sabe coser a mano y a máquina, sabe cortar, tiene muy buenas referencias. Informan al teléfono F-6520.

SE DESEA COLOCAR UNA ESPAñola, de mediana edad, de criada de cuartos o manejadora. Tiene referencias. Telf M-6649.

SE DESEA COLOCAR UNA JOVEN española, para cuartos o comedor, sirve bien a la rusa. No le importa para todo, en casa de matrimonio. Tiene buenas referencias: A-8537.

SE DESEA COLOCAR UNA ESPAñola, para criada de mano o de cuartos en casa seria. Tiene referencias Telf. F-6178.

SE DESEA COLOCAR UNA JOVEN española, para matrimonio o criada de mano. Tiene referencias. Informan: Industria 71. Telf. A-9937.

SE OFRECEN

118 CRIADAS Y CRIADOS

SE DESEA COLOCAR UNA COCINEra En la misma, una criada de mano, manejadora o lavandera Tienen buenas referencias. Informa: Sra. de Herrera. F-5553.

SE DESEA COLOCAR UNA JOVEN española, para criada de mano o de cuartos. Es formal y trabajadora. Tiene referencias Telf F-3254.

SE DESEA COLOCAR UNA MUCHAcha española, muy formal y trabajadora, para comedor o cuartos. No le importa ir a los repartos y desea buena familia. Informan: San Francisco 59, entre Jesús Peregrino y Pocito, la lado de la bodega. Telf. U-9733.

SE DESEA COLOCAR UNA ESPAñola, para cocinar o para criada de cuartos Sabe cumplir con su deber y tiene buenas referencias de donde ha trabajado. Calle 9 número 7, entre J. y K.

SE DESEA COLOCAR UNA ESPAñola, para cocinera o criada de mano, prefiere para cocinar. Sabe cumplir con su obligación. Informes: Zanja número 126, altos. Telf. U-1287

SE DESEA COLOCAR UNA JOVEN española, para criada de mano, manejadora o para ayudar a los quehaceres de una casa. Tiene referencias. Telf. A-9108.

SE DESEA COLOCAR UNA JOVEN española, para criada de mano, cuartos, cocinar o limpiar. Tiene referencias. Telf. F-6202.

SE DESEAN COLOCAR DOS ESPAñolas, una para comedor o cuartos, sabe servir a la rusa; y la otra, para cocinera. Tienen buenas referencias. Informes: Telf. U-9683.

SE DESEA COLOCAR UNA ESPAñola, para cocinar y limpiar. Telf. FO-1927.

COCINERAS Y COCINEROS

SEÑORA DE COLOR PANAMEÑA, habla inglés y español ofrecese solamente para cocinar, sabe platos americana y criolla, hacer pasteles, panqués toda clase dulces, dormir fuera. Teléfono FO-1570, Catalina entre 10 y 8. La Sierra.

ESPAÑOL DE MEDIANA EDAD DEsea colocarse de cocinero en casa particular o comercio o fondo, tiene referencias, lleva tiempo en el país. F-6256.

SE OFRECE INMEJORABLE COCInera de color, sól ococinar va a repartos; otra criada fina, sirve perfectamente comedor y lavar ropa fina. Ambas referencias inmejorables. M-7122.

DESEA COLOCARSE ESPAÑOLA COcinera superior muy práctica toda clase comidas y repostera, buenas referencias, muy seria y cumplidora Sólo cocina y en Vedado. U-2657.

DESEA COLOCARSE DE COCINEra una española de mediana edad, cocina a la criolla y a la española. Teléfono M-1741.

SE DESEA COLOCAR UNA SEÑORA española, de mediana edad, de cocinera Tiene buenas referencias y no duerme en la colocación. Habana número 55, habitación núm. 24.

SE DESEA COLOCAR UNA JOVEN española, para cocinar. Cocina a la criolla y español. Es seria y trabajadora. Duerme en la colocación o fuera y va al campo: M-4594.

SE OFRECE UNA SEÑORA, DE MEdiana edad, para cocinera. No molesten por diez ni doce pesos Llame: FO-3415. Magdalena.

SE OFRECE UNA COCINERA Y REpostera, española; y en la misma, una criada de mano. Son formales y trabajadoras. No menos de $20.00: M-4130.

SE OFRECE UNA MUCHACHA BLANca, francesa, para cocinar a corta familia, o para un matrimonio solo Sabe cocinar a la francesa y a la criolla y entiende de dulces corrientes. Prefiere dormir fuera. Telf F-4580.

SE OFRECE UN COCINERO Y REpostero, español, de mediana edad, para casa particular o de comercio. No tiene pretensiones y sale al campo. Informan: Telf. M-5678, Obrapía 81, bodega.

120 MANEJADORAS

DESEAN COLOCARSE DOS MUCHAchas inglesas una para manejadora y la otra para cri ada de cuartos o de mano, sabe coser. Con referencias. Calle 15 No. 581, altos, esquina a 22, teléfono F-6063. Vedado.

124 LAVANDERAS-LAVANDERO

DESEA COLOCARSE UN CHINO PAra lavar y planchar ropa fina en casa particular, dirección: Calzada y Baños No. 66 teléfono F-6156.

125 CHOFERES

OFRECESE CHOFFER MECANICO, español, para casa particular. Maneja cualquier clase de máquina. Es soltero y va a cualquier parte. Tiene buenas referencias de donde trabajó. Informan: M-5402.

SE DESEA COLOCAR UN CHOFER español, en casa particular o de comercio. Tiene referencias. Informan: F-6446.

126 JARDINEROS

ESPAÑOL DE MEDIANA EDAD lleva tiempo en el país, desea colocarse de jardinero o criado en casa de moralidad, tiene referencias, llame F-6256.

PROFESIONALES

2 DRES. EN MEDICINA

INSTITUTO HIGIA

Consultas gratis, de 8 a. m. a 8 p. m., Zanja 2, altos, entre Galiano y Rayo. Teléfono: M-6605. Enfermedades venéreas. Tratamientos modernos. Garantizamos su cura, en pocos días: Gonorrea, sífilis, debilidad sexual e impotencia. Inyecciones intravenosas, Neosalvasán, etc. Precios módicos. Facilidades de pago.

DR. J. LYON

DE LA FACULTAD DE PARIS

Especialista en la curación radical de las Hemorroides, sin dolor ni operación. Consultas diarias, de 1 a 3. Genios número 15, altos.

DR. MANUEL BETANCOURT

VIAS URINARIAS Y VENEREO

Especialista de la Quinta de Dependientes. Asistente 4 años de los Hospitales de París. Consultas diarias, de 3½ a 5½. Sábados de 10½ a 12½. San Lázaro 173, esquina a Perseverancia. Telfs. M-6347 y F-5326.

DR. OCTAVIO RIVERO

Asma, Tuberculosis y enfermedades pulmonares. Exasistente del Servicio del profesor Saye, (Barcelona), Jefe Clínico del Dispensario Antituberculoso Municipal. Consultas: lunes, miércoles y viernes, de 12 a 2 de la tarde. Campanario 43: M-6258.

Dr EDUARDO BRUNET

CIRUJANO DENTISTA

MEDICO CIRUJANO

San Rafael 135 entre Belascoaín y Gervasio

Telf. U3614 . La Habana

Cualquier problema de sus dientes o de su boca, quedará resuelto satisfactoriamente. Visite hoy mismo al

DR. BRUNET

Y se convencerá. Hora fija al que lo solicite. Consultas diarias, de día y de noche. **Facilidades de pagos.**

DR. ALBERTO S. DE BUSTAMANTE

Especialista en partos y enfermedades de señoras. Consultas: lunes y viernes, de 2 a 4 p. m., en la clínica Bustamante-Núñez. Teléfono: F-3890. Domicilio: Quince entre J. y K., Vedado. Telf. F-3995.

Dr. J. R. Alvarez

HERNISTA

Ex Director de «La Benéfica», del Centro Gallego.

Edificio "América", Jovellar esquina a N.

Telfs. U-5400 y FO-1361

Cura radical de la Hernia, sin recurrir a operación, ni al uso permanente del braguero Desprovista de peligro, dolor y complicaciones de todo género. El paciente puede continuar sus ocupaciones habituales

CONSULTAS, TURNO FIJO

VIAS URINARIAS CONSULADO 39, ALTOS

Consultas y reconocimiento gratis. Tratamiento moderno de la gonorrea, sus complicaciones. Cistitis, prostatitis, orquitis, uretritis mal curadas. Precios módicos por tratamientos. Garantizamos los trabajos. Consultas, de 2 a 7 p. m. Consultas por correspondencia.

DR. ANTONIO PITA

ENFERMEDADES NERVIOSAS Y ENDOCRINAS

Medicina General. Contando con un bien montado Instituto de Fisioterapia. Tratamiento efectivo de la neurastenia. Impotencia, enfermedades crónicas y glandulares, etc. Nuevo método de estimulación vago-simpática. No visita ni da consultas por correo. Consulta previamente concedida: $10.00. Consultas de 2 a 4 p.m. $2.00. **San Lázaro 45, entre Prado e**

DR. J. B. RUIZ

Ex especialista del Centro Gallego, de los Hospitales de Filadelfia y New York. Especialista en Vías Urinarias, Venéreo, Sífilis y trastornos sexuales. Uretroscopía y Cistoscopía. Consultas, de 1 a 3. Trocadero 25.

DR. FRANCISCO J. DE VELASCO

Corazón Pulmones, Estómago, Intestinos.

DR. RUBEN DE VELASCO

Corazón Pulmones enfermedades de los niños. Consultas de 1 a 3, días laborables. Horas especiales previo aviso. Salud 34. M-6068.

DR. LUIS A. SERRA

MEDICO CIRUJANO

CIRUJANO DENTISTA

Medicina interna, Sífilis. Tratamiento médico de la Piorrea Alveolar y complicaciones. Consultas diarias. Turnos fijos. Gratis a pobres, de 2 a 4. San Lázaro 336, bajos: U-2532.

PROFESIONALES

4 DENTISTAS

DR. JOSE Ma. GATELL

Cirujano Dentista. Calle Habana No 98. Bajos, entre Obispo y Obrapía. Precios: 1 extracción sin dolor, un peso; Limpieza, un peso; Dentaduras, diez pesos. Arreglo de puentes y planchas en el día. Facilidades de pago. A los forasteros les termino en 24 horas. Consultas de 8 a 8. Teléfono A-8335.

5 COMADRONAS

CONSUELO RUDA, COMADRONA.

Ex-interna de la Casa de Salud «La Balear». Inyecciones intravenosas, a domicilio. Consultas gratis, de 8 a m. a 6 p.m. Belascoaín número 74, altos, esquina a Jesús Peregrino. Teléfono U-5824.

EDELMIRA MATARREDONA: COmadrona facultativa en Universidades de Madrid y La Habana, ex-interna Maternidad de Barcelona y Charité de París. Ultimos procedimientos científicos. Especialidad en reconocimientos. Consultas gratis. Trocadero 54, altos, entre Aguila y Blanco.

COMPRAS

9 CASAS

COMPRO CASAS DOS O TRES PLANtas modernas, bien situadas, sin gravar. Doy en pago valiosas propiedades y efectivo. Al enviar descripción completa al apartado 136, Habana, recibirá oferta dentro de 3 días.

RUBEN DIAZ IRIZAR FINQUITAS

Ventas de contado. F-4047.

COMPRO CASA EN LA HABANA, lugar propio para comercio. Precio de situación, alrededor de $7.000. No corredores. Alvarez, Vista Alegre No. 4. Víbora.

15 MAQUINARIAS

COMPRO UN YIGRE EN CUALquier condición que esté. Informan en Ayestarán No. 8, tonelería.

17 MUEBLES Y PRENDAS

A-6853: COMPRAMOS MUEBLES TOdas clases, pianos, radios, burós, archivos, máquinas coser, escribir, baúles, maletas, neveras, lunas sueltas, escaparates, ropa prendas. Compramos todo lo que venda: A-6853.

COMPRO MUEBLES, MAQUINAS EScribir, Coser, Archivos, Burós, Objetos plata, oro, bronce, porcelana, jarrones, lámparas, muñecos, columnas; neveras, tapices, cristalería. Casas completas. Compro lo que venda U-4609, Neptuno 220. Armando Duvillere.

A-7890: COMPRO MUEBLES

Modernos y antiguos: máquinas de coser, neveras, baúles, maletas, archivos, burós, lámparas y toda clase de muebles. Pago más que nadie. Negocio rápido. Dinero en mano. Salud núm. 1. A-7890.

A-9003: COMPRO MUEBLES

De todas clases y de oficinas: objetos de Arte, máquinas coser, escribir, lámparas, camas hierro, neveras, ropa caballero. Casas completas. Pago como nadie. Salud 15. Telf. A-9003.

U-1488: COMPRO MUEBLES

Máquinas coser, escribir lámparas, radios, neveras, equipajes, pianos, vajillas, objetos de Arte. Pagamos bien. Negocio rápido: U-1488.

U-5154: COMPRO MUEBLES

De uso: máquinas de escribir y coser. Pagamos más que nadie. Operación rápida. **Díaz y Chao, Neptuno números 197 y 200, entre Belascoaín y Lucena. Telf. U-5154.**

U-2530: COMPRO MUEBLES

Objetos de Arte, pianos, lámparas, alfombras, gobelinos, cuadros, objetos de plata. Compro todo. Liquido casas completas. Negocio rápido: **San Rafael 41, esquina a Oquendo: U-2530.**

PAGAMOS BIEN. U-1729

Compramos muebles de todas clases, especialmente juegos cuarto; dinero en el acto. No hacemos cuentos. Vamos al momento. Compramos cualquier cantidad y pagamos muy bien. No olvide: U-1729.

A-7795: COMPRO MUEBLES

Pago más que nadie. Llame y se convencerá. Dinero en mano. Vamos en seguida. Monte 85. Telf. A-7795 También cambiamos y vendemos muy barato.

A-7890: COMPRO MUEBLES

Modernos y antiguos: máquinas de coser, neveras, baúles maletas, archivos, burós, lámparas y toda clase de muebles. Pago más que nadie. Negocio rápido. Dinero en mano. Salud 1: A-7890.

MUEBLES, COMPRO: M-6377

Modernos todas clases, máquinas coser, y escribir, objetos arte, plata, bronce y porcelana, juegos cubiertos, neveras. Radios y todo objeto valor, pagamos mucho. Operación rápida. «La Fortuna». Suárez núm. 58. M-6377

U-3637. COMPRO MUEBLES, PIAno, 2 máquina coser, escribir buró, lámpara, nevera, instrumental médico, alfombras, baúles, maletas, ropa hombre, objetos arte, pago alto precio. Casa Varadero. U-3637.

COMPRAS

17 MUEBLES Y PRENDAS

A-6620: COMPRO MUEBLES

Juegos de cuarto, comedor, sala, piezas sueltas, neveras, refrigeradores, máquinas de coser y escribir, muebles de oficina, radios, equipajes. Liquido casa de huéspedes. **«La Moderna». Salud 3: A-6620.**

COMPRO: M-9136

Máquinas coser, escribir, muebles, objetos Arte, neveras, radios, pianos, contadoras, vidrieras, cajas hierro, cafés, fondas, maletas, baúles, barberías, lámparas, oficinas completas. No venda sin vernos. Pago bien. Vendemos baratísimos. Visítenos.

M-7084. COMPRO MUEBLES, PIANO máquina coser, escribir, lámpara, buró, maletas, alfombras, liquido casas completas pago alto precio, rápido. M-7084.

M.6608. COMPRO MUEBLES

Juegos de cuarto, comedor, sala, piezas sueltas, neveras, refrigeradores, máquinas y toda clase de muebles de oficina. Pago mejor precio que nadie, atención rápida. M-6608.

COMPRAMOS Y VENDEMOS JOyas, muebles, máquinas de coser de escribir y objetos de arte, pagamos a buen precio y vendemos muy barato. Angeles 53 y 55, esquina o Corrales: M-2104.

ORO Y PLATA

Compramos en prendas de todas clases, objetos de plata, bandejas, candelabros, escribanías, cajitas, juegos de café, cubiertería, fruteros, etc. No importa que estén rotos.

CARBALLAL HERMANOS

San Rafael 138, entre Gervasio y Belascoaín. Teléfono: U-5744. Pagamos bien y vamos a domicilio.

M-9136: COMPRO

Muebles, objetos de Arte, pianos radios, neveras, máquinas de escribir y coser, archivos, contadoras muebles de oficina, vidrieras, lámparas, mamparas, divisiones, armatostes, equipajes, servicios sanitarios, cafés y fondas. Pago más que nadie. Avise a esta casa: M-9136.

DINERO

Por joyas, muebles, máquinas de coser y escribir, objetos de Arte, pagando más que nadie.

"LA PERLA"

Animas 84, casi esq. Galiano. Telf. A-8222.

21 INSTRUMENTOS DE MUSICA

SE COMPRAN PIANOLAS Y PIAnos en cualquier estado en que estén y de cualquier marca (los pianos no antiguos), pagamos más que nadie negocio rápido, X-1273.

COMPRO PIANOS DE MARCAS COnocidas que no tengan comején. Pago más que nadie. Teléfono U-5017.

COMPRO PIANOS DE TODAS MARcas sanos y sin comején. Taller de reparación y afinación de pianos, de Manuel Domínguez, graduado en la escuela Danguard, de New York. Teléfono M-3040.

23 OBJETOS VARIOS

PESAS Y BALANZAS, COMPRO TOda clase de pesas, básculas, romanas y piezas sueltas. Compro en el Interior. Escriba: a Juan Laplume Oquendo número 40, esquina a San José. Teléfono U-4584.

CAMBIOS

25 SOLARES-FINCAS RUSTICAS

SE DESEA CAMBIAR UNA CASA DE fabricación moderna, compuesta de sala, cuatro cuartos, hall, comedor y cocina, situada en Alvarado y Rivero, Reparto Santa Amalia para una finca rústica situada en la provincia de Habana, Matanzas o Pinar del Río. Informes en Concha número once, Habana, preguntar por Harper.

Arrendamientos.

A-1 FINCAS RUSTICAS-URBANAS

ARRENDAMIENTOS. — SE ARRIENda casa buena de 2 plantas en buen punto y buenas condiciones. Llamar al teléfono F-4586.

EN $18.00 SE ARRIENDA FINQUIta preparada para todo entre Coronela y Barandilla en Arroyo Arenas. FO-2503.

SE ARRIENDA LA FINCA «CRUZ Verde», carretera de Güines de los caballerías, propia para vaquería o finca de recreo por tener una gran arboleda. Informes en Botica Cabrera, Caserío Luyanó 48, X-2348.

DESEO TOMAR EN ARRENDAMIENto por años buena casa de campo, de mampostería. Escribir X.X. Departamento de Anuncios Clasificados DIARIO DE LA MARINA.

SE ARRIENDA LA FINCA «HORIzonte» 111 caballerías, término municipal Corralillo, una de las mejores en la provincia de Santa Clara, excelente para caña, ganado y toda clase de cultivos, fértiles tierras con magníficas aguadas, atravesándole ferrocarriles Unidos, con paradero oficial y dos chuchos propios. Informa: Isidoro Benavides, Aguiar 71, departamento 401, Habana.

DESEO TOMAR EN ARRENDAmiento, por años, buena casa de campo, de mampostería, dentro 40 kilómetros del Capitolio. Escribir: XX., Departamento de Anuncios Clasificados, DIARIO DE LA MARINA, Habana.

A-2 ARRENDAMIENTOS VARIOS

FONDA SE ARRIENDA UNA SItuada calle Aguiar esquina a Teniente Rey, informan en el café. Buena instalación, muebles y algún servicio se exige garantía y seriedad.

REPARACIONES

42 MUEBLES Y PRENDAS

NEVERAS ROTAS, NO MALVENDA su nevera, por estar picada o falta de pintura. Por un precio insignificante se la dejaremos nueva. Talleres «Varadero», mueblería y objetos Arte. San Rafael 141-B., entre Soledad y Oquendo: U-3637.

CASA «CORO»: REPARAMOS MUEbles. Combinaciones maderas, chapas y tapicerías. Barnizo toda clase de muebles. Especialidades en colores. Limpieza de muebles a domicilio. Precios módicos. Estrella 27, entre Angeles y Aguila: M-2127.

REPARACIONES

42 MUEBLES Y PRENDAS

NO IMPORTA QUE SUS MUEBLES sean antiguos o estén deteriorados. Nosotros los reformamos, garantizándole quedan como el más moderno, barnizamos a muñeca, tapizamos y azogamos espejos. Talleres "Varadero», San Rafael 141-B., entre Soledad y Oquendo: U-3637, mueblería y objetos Arte.

MUEBLERIA Y TAPICERIA: MUEbles finos, adecuados a todos los presupuestos. Visítenos. Hacemos Trabajos de pinturas finas, tapicería, barnices, dorados, decoración y restauración. No cobramos precios irrisorios, pero garantizamos la mejor terminación y materiales de primera. Nos guiamos por este lema: "Barato no es lo que cuesta menos, sino lo que dura más". Mueblería García Espinosa, San Rafael y Soledad: U-4424.

REPARAMOS SUS MUEBLES, POR poco dinero, dejándolos nuevos. Casa Pardo: U-5761. Los modernizamos, barnizamos a muñeca, esmaltamos Duco. Pinturas mimbres a vapor. Tapicería en general. Azogamos espejos. Trabajos garantizados. San Rafael núm. 130.

GRAN TALLER DE TAPICERIA

¿Quiere usted hacerse con poco dinero de un juego estilo Inglés? Pásese por el Taller de Tapicería de Martínez, Rayo 43. Me hago cargo de tapizar dorar, barnizar y reformar toda clase de muebles. Trabajos garantizados. Precios económicos, Rayo 43: M-7872.

44 RADIOS

LABORATORIO CARINI SERVICIO DE RADIO

Verdadera ingeniería en Radio. Transformamos su Radio en nuevo, moderno y eficiente. Construcción y reparación de todos aparatos científicos de Radio. Llame: Telf. M-1398.

VENTAS

48 CASAS

$7.000 VENDO 4 CASAS ESQUINA establecimiento unidas, sala, comedor, 2 cuartos, baño intercalado, cocina. Admito moneda española. Alonso Arias, Fuentes y O-Farrill, Almendares.

JOSE CAMPANERIA

COMPRA Y VENTA DE CHALETS, casas, solares, fincas rústicas. Dinero para hipotecas, en cualquier cantidad. Compro créditos hipotecarios. Aguiar 68: M-7785.

ESQUINAS PARA FABRICAR: SAN Miguel, comercio, 1,000 metros: $35,000; Amargura, 475 metros: 16,500 pesos; Tejadillo, 140 metros: $10,000; Estrella, 100 metros: $5,800. Campanería, Aguiar 68: M-7785.

CASAS MODERNAS: SAN LAZARO, 3 plantas, 160 metros: sala, comedor, 3 cuartos: $18,000; Gervasio cerca Malecón, 3 plantas: $15,000; Manrique, moderna: $10,500. Campanería, Aguiar 68: M-7785.

COMPOSTELA, FRENTE CITY BANK 130 metros: $7,000; 2 plantas, moderna, 190 metros: $12,000; Industria, 7 por 20 metros, cerca San Rafael: $7,000 Campanería, Aguiar 68: Telf. M-7785.

CASAS DE DOS PLANTAS, MODERnas, Trocadero, cerca Parque: 10,000, dejo $6,000 en moratoria; Jesús María, cerca Egido: $6,500; Hospital, cerca Neptuno: $7,000. Campanería, Aguiar 68: M-7785.

CASAS DE UNA PLANTA, ANTIgua, Aguila, cerca Malecón, 135 metros: $5,000; otra, cerca Calzada Vives, 165 metros: $1,800; Sitios, 6 por 34, con 5 cuartos: $2,800. Campanería, Aguiar 68: M-7785.

SOLARES, VEDADO: $1,350, CALLE Diecinueve, mide 12 por 35; otro, en $2,600, mide 16 por 43, calle Veintiuno. Bien situados. Emilio Rodríguez: M-6886, Aguiar 98.

PROPIEDADES QUE SE VENDEN: Calle 12, entre 21 y 23, dos plantas: $12,000; calle Lugareño, moderna, dos plantas: $10,500; calle San José cerca Belascoaín, dos plantas: $9,000; La Sierra, bien situada, moderna, tres cuartos: $5,000; Jovellar, cerca Infanta, moderna tres plantas: $11,000; Vedado, calle Doce, una planta moderna, tres cuartos: $7,500; Vedado, solar completo, calle 21, entre letras: $15.00 metro; Ampliación de Almendares, solar de 704 varas, sombra, una cuadra tranvías: $1.50 vara; Buenavista, frente a Belén, solares de 1,000 metros y de 40 por 40, esquina: $4.00 metro A de Quesada, corredor, edificio Bank of Nova Scotia, departamento número 301. Telf. A-9338.

HABANA: EDIFICIO DE 3 PLANtas, esquina, moderno, 6 departamentos, de 3 cuartos, etc. Renta: $178.00. Precio: $25,000. Santos Suárez: Hermosa casa, calle Zapotes, 7 cuartos: $5.500. Quesada: A-9338.

VENDO UNA ESQUINA MODERNA y una casa libre de gravamen. Precios de las dos casas: 7,000 pesos. Se cambian por establecimiento y se dan facilidades de pago. Informes: Galiano 125, café. Sr. García.

ALMENDARES. VENDO CASA MOderna, citarón, decorada, árboles frutales, entrada para automóvil. Precio de situación. Informes: San Rafael 143-A, entre Aramburo y Soledad.

VENDO, DAMAS 67 Y 69

Gran esquina, propia para almacén, 500 metros cuadrados, frente a los muelles San José Informes: Bodega.

SE VENDE LA CASA CALLE GEneral Zayas No. 2 en Marianao con 1277 metros de terreno. Precio: 6.000 pesos Informan en la Notaría de Recio, Empedrado 16.

VEDADO: VENDO CASA MODERna, compuesta de 6 cuartos, dos baños, hall, garage para 2 máquinas, 2 cuartos de criados, traspatio con frutales, solar completo. Precio: $13,000. Quintana, Chacón 23, altos Telf. M-8182.

Se vende esta elegante residencia, con cuatro amplias habitaciones y dos baños de lujo, escaleras de mármol, garage para tres máquinas. Casi mil varas de terreno, en lugar muy alto, Alturas del Río Almendares). Costó más de $40,000, en 1926. Se vende, en $25,000.

Para más informes:

MENDOZA Y CIA.

Obispo núm. 63. Telf. M-6921.

RED BARRY :-: :-: :-: :-: :-: **LOBOS IMPLACABLES** :-: :-: :-: :-: :-: **Por Will Gould**

M.E.C.D. 2016

MANDRAKE :-: :-: :-: :-: :-: DECISION FIRME :-: :-: :-: :-: :-: *Por Lee Falk y Phil Davis*

VENTAS

CASAS

...CORREDORES. VENDO DOS CAsas una San Francisco 42 entre Buenaventura y San Lázaro con portal, sala, saleta, dos grandes cuartos, baño, cocina, patio, cuarto despensa en ... Otra Trespalacios 8 y Manuel ... con sala, saleta, tres cuartos y dos altos grandes, baño, co... patio, en $2.000. Ultimos precios. Informan I-6400.

...DE GALIANO A BELAS-coaín, 14 por 34, total 525 metros, ...: $11,300; otra, 10 por 35 me-... $10,500. Campanería, Aguiar 68: ...

...VEDADO: CALLE 17, DE 12 A PA-seo, vendo casa en $9,000. Compuesta jardín, portal, sala, saleta, 4 cuartos, comedor, baño cuarto y servicio criados patio y traspatio. Informa Quintana, Chacón 23, altos: Telf. ...8182.

REPARTO LA SIERRA

Próximo al cine Rívoli, vendo casa moderna, una planta, compuesta de portal, sala, comedor, cocina, baño intercalado, 4 cuartos, garage y traspatio. Precio: $5,500. Dueño: Telf. ...2188.

VEDADO, GANGA: CASA DE ESQUIna, acera brisa, próxima a 23, mide ... metros. Precio, a 25 pesos, fabricación y terreno; otro, chalet moderno, con 5 cuartos y demás servicios, 12,500 pesos. Dueño informa, en Chacón 23, altos: M-8182

SE VENDEN MUY BARATAS DOS casa en buen lugar de esta ciudad: una en $4.500 y otro en $2500 Informa Justo Diaz, 15 entre F y G, núm. 220, Vedado.

GERARDO MAURIZ: M-7586
METROPOLITANA 538

COMPRO Y VENDO: CASAS, SOLARES Y FINCAS. DOY Y TOMO DINERO EN HIPOTECAS. COMPRO CREDITOS HIPOTECARIOS MORATORIADOS

CALZADA DE LUYANO, PROXIMO esquina Toyo, 2 plantas: $8,000; Loma San Miguel, casa: $3,000; San Francisco, casa: $4,500; terreno próximo Calzada J. del Monte: 9,000 varas: $6,500. Gerardo Mauriz: M-7586 Metropolitana 538.

PROXIMO 23, 3 PLANTAS: $7,000; Mendoza, solar; otro esquina, San Mariano; Calzada J. del Monte, próximo Paradero: zaguán, sala, saleta, comedor, 5 habitaciones: $8,500; otro, O'Farrill, próximo Calzada 14 por 50, 5 habitaciones: $6,500. Gerardo Mauriz, M-7586, Metropolitana 538.

LA SIERRA: MAGNIFICA CASA, tranvía; otra, próxima Calzada, Alturas: $6,500; otra, próxima calle Seis: $...500; dos solares: $2,300. Gerardo Mauriz: M-7586, Metropolitana 538.

VEDADO: CALLE PRINCIPAL, ESquina, 3 establecimientos, buena renta: $13,000; otra esquina, con bodega: $...000, renta $90.00; esquina, tres plantas, buena renta: $35,000; próximo 23, dos y media plantas, moderna: $...800. G. Mauriz: M-7586. La Metropolitana 538.

VEDADO: LUJOSA RESIDENCIA esquina, un cuarto manzana, situación admirable, muy barata; chalet, próximo Línea, garage 2 autos, 4 habitaciones, etc., $12,000; chalet moderno próximo 23: $6,500. G. Mauriz: M-7586, La Metropolitana 538.

VEDADO: PROXIMO 23, 13.66 POR 50: $11.50; esquina fraile, lo más céntrico Vedado: $22.00; Alturas, Avenida La Paz, 20 por 50: $6.50; Avenida Central: $2.75; La Sierra, frente Parque, 20 por 50: $3.50; calle Seis, esquina, 23 por 28: $4.50; calle Doce, próximo Calzada, 11. 79 por 47.17: $3.75; reparto Miramar, Quinta Avenida, próximo Reloj: $7.00; otro, próximo Quinta Avenida: $3.50; otro: Séptima Avenida, esquina: $3.75. G. Mauriz: M-7586. La Metropolitana núm. 538.

VENDO CASAS, NO CORREDORES. Notaría del doctor Sáenz de Calahorra. Hipotecas, matrimonios, divorcios. Progreso 26, altos. Telf. M-9543

RESIDENCIAS GRANDES Y PEqueñas, construímos. Precios incompatibles. Reparaciones, estilos modernos. Ordenes: Neptuno 40: Telf. ...6408. Constructora Fonollar. Damos alguna facilidad. Construcciones de primera: $20.00 metro. Aprovechen. Vamos al interior.

VENDO: $2,900, CASA DE 2 PLANtas moderna, decorada. Cada planta: portal, sala, 3 cuartos, comedor. Costó: $8,500. Pérez y Calzada de Concha Luyanó. Véala. Alberto Cuervo, edificio La Metropolitana 342. Telf. ...2808.

VENDO DOS CASAS

En la calle Desagüe, a dos cuadras de Belascoaín, 17.50 por 5 metros, cada una. Precio muy barato. Para más informes: Neptuno 200, bajos, casi esquina a Lucena.

OPORTUNIDAD: VENDO ESQUINA, buen punto, Habana, dos plantas, modernizada, renta $70.00. Precio: $...900; otra magnífica, ganga: $3.600. Varias más. Marrero, Aguiar 25, Notaría: M-7774 y U-6671.

SE VENDE UNA PRECIOSA RESIdencia de esquina, 2 plantas, situada en medio del Paseo del Prado. Informan en Zanja número 143.

EN IMPORTANTE ZONA ORIENTAL, edificio de concreto, amplio, comercio acreditado, con o sin mercancías, fábrica de jabón, 50 cajas diarias. Ambas propiedades, se venden baratísimas. Informes: Mario de Castro, Neptuno 24, Habana.

VENDO BONITA CASA, REPARTO La Esperanza. Lo más sano y saludable de Cuba, 400 metros de terreno, muchos árboles frutales, agua de Calabazar, luz, teléfono y demás comodidades. Precio: $1,100. Dueño: ...-3040.

VENDO CASA, CALZADA VEDADO, hermosa esquina, baja, 800 metros de fabricación. Total con jardines 1050 metros. Pedir hora de verla, a ... Durlan, Apartado 35, Habana Idem. Solar, Calzada y N., mil metros; idem. hermosa finca, 2 caballerías atravesadas por Havana Central, agua, luz entrada. Calzada Arroyo Apolo y Hernán Behn, Víbora.

PRECIOSA CASA

En la calle Nueva del Pilar, primera cuadra de Belascoaín, moderna, una planta, a la brisa, preparada para altos. Sala, recibidor, tres habitaciones, una alta y su servicio, comedor, baño intercalado, closet, cuarto y servicio de criados, gran patio, renacimiento español, arbolado al frente, mucha agua, precio muy reajustado, trato directo Inicamente. José B. Fernández, Obrapía 36. M-7430 y M-1506.

49 SOLARES

GANGA, POR EMBARCAR VENDO un magnífico solar en la 5a Avenida frente al Miramar Yacht Club, 13x60 vs., a precio de ocasión. Dueño: FO-1043.

COMPRAMOS TODA CLASE DE LIbros M-4752. Vamos inmediatamente a domicilio por lejos que sea. M-4752. Rogamos llame en horas laborables. M-4752. Pregunte por Salinas.

VEDADO: VENDO MAGNIFICA PARcela 13.66 por 22.66 metros, rodeada de espléndidas residencias. Precio ocasión; calle Ocho, esquina fraile, a $15.00 metro. Guillermo del Monte, Habana 84: M-2474

VEDADO: VENDO SOBERBIA ESquina de fraile, cerca 17, con alguna fabricación, dando todo como terreno yermo, a razón de $15.00 metro. Necesito partir herencia. Aproveche. Guillermo del Monte, Habana 84: M-2474.

REPARTO MIRAMAR, EN LO MEjor de este reparto, vendo esquina de brisa, 53 por 53, rodeada de magníficas residencias. Precio de oportunidad. Dueño: FO-2188. Calle Fuentes número 49, Reparto Almendares.

MIRAMAR: 5a AVENIDA Y CALLE 32, acera de la brisa, 1564 varas. Se vende. Informan: Cuba 51. Teléfono A-8182.

VENTAS

49 SOLARES

VEDADO

Calzada, 13.66 x 50, a . . .	$ 9.00
21, 13.66 x 50, a . . .	14.00
6, 16 x 36, a. . .	15.00
12, 13.66 x 50, a. . .	12.50
12, 23 x 22, a . . .	17.00
17, 22.50 x 25, a . . .	14.00
A., 13.66 x 50, a . . .	12.00
Parcelas chicas:	
L., 17.30 x 22.66, a . . .	20.00
21, 12 x 27.50, a . . .	18.00
14, 8.50 x 21, a . . .	16.50
A., 545 metros, esq., a . .	10.50

Muchos más, de medidas más grandes y chicas.

JOSE B. FERNANDEZ,
Obrapía número 36.
M-7430 y M-1506.

VIBORA Y LA CALZADA

Gelabert frente al Parque Córdoba 736 varas y en la Calzada propio para establecimiento 770 varas sobre $3.00. José B. Fernández, Obrapía 36 M-7430 y M-1506.

VEDADO. PASEO ESQUINA CALZAda, $18, 26 entre 23 y 25, 4½ vs. Víbora. Luz pegado Calzada, 13.50x40 $3.¼ vara. Lacret $1.200. Santa Catalina $1.500 (esquina) Martínez y Prieto. O-Reilly 23. A-6951 e I-3456.

BUENOS AIRES Y LUYANO

En la Calzada esquina 461 varas en $2.100.00 otros más en $1.000-00 y $750. Calzada de Luyanó 10 por 40 a $3.50. José B. Fernández. Obrapía 36. M-7430 y M-1506.

MIRAMAR.

Calle 16 esquina de 869 varas sobre $4.00 calle Tercera, 18 por 53 sobre $2.25 y varias esquinas más y de centro muy baratosñ. José B. Fernández, Obrapía 36. M-7430 y M-1506

MARIANAO Y BUEN RETIRO

Calzada Real esquina 500 varas de $3.25 a $3.75 y para residencia cerca de la línea esquina sobre $3.00. José B. Fernández, Obrapía 36. M-7430 y M-1506.

MENDOZA

Juan Delgado esquina frente Parque 24 por 58. San Mariano cerca Calzada a $2.50 metro; Milagros esquina 24 por 24 a $3.00 el metro. Varios más en Lacret y Mayía Rodríguez y Santa Catalina, muy baratos. José B. Fernández, Obrapía 36. M-7430 y M-1506.

ALMENDARES Y AMPLIACION

Calle 3, 10 por 47 a $2.50 y calles C y D varios más de $2.00 a $2.50 y Avenida 1a. entre 10 y 11 a $1.40. José B. Fernández, Obrapía 36 M-7430 y M-1506.

MUCHOS SOLARES

Tengo muchos compradores y vendedores de todos los precios y todas medidas y en todos los repartos, confíeme y pronto resuelvo. José B. Fernández. Obrapía 36: M-7430 y M-1506

MIRAMAR: VENDO ESQUINA, BUEN lugar, a $2.60 vara; calle 12, a $4.00; calle 16, a $4.00; Séptima Avenida, a $3.50. Guillermo del Monte, Habana 84: M-2474.

REPARTO KOHLY, MARIANAO. SE venden solares. Parcelas hasta de 24.500 vs., 2 a 3 calles. Lote rústico 40,000 vs. 2 orilla río, frente Tropical. Trato directo. Manzana Gómez 264.

SE VENDE SOLAR, SITUADO EN

Manrique y San José, esquina. Informan: Zanja 143.

VEDADO: TENGO PARA VENTA, solar o parcela de terreno que desee comprar. Puede situarse en principales Avenidas o después calle Doce. Los precios tienden a subir. Fernández Hermo, Manzana de Gómez 453: M-2758.

50 FINCAS RUSTICAS

SE VENDE PRECIOSA FINCA DOS caballerías en carretera Central, Catalina Güines con regadío completo y arboleda, 2 casas vivienda, una nave y una casa para aperos de labranza. Dueño: San José 45, de 8 a 12 a. m. Miguel Font.

4½ CABALLERIAS, CARRETERA, fabricada, toda de labor, palmar, mucha agua, barata, con facilidades pago, ¼ tierra $700, facilidades pago. José Díaz. Desagüe 1.

SE VENDE FINQUITA DE RECREO

en el kilómetro 13 de la carretera de Arroyo Arenas, con fuente luminosa y una preciosa colección de flamencos. Informan: Zanja 143.

FINCAS RUSTICAS. — VENDO LAS mejores fincas provincia Habana; usted puede hacer su elección de carretera, cabida, casa y arbolado, magníficas tierras, también vendo magníficas fincas para cría ganado y puercos, en las provincias Matanzas y Pinar del Río, fincas para establecer vaquerías, próximas a la ciudad. Fernández Hermo, Manzana Gómez 453 M-2758.

51 ESTABLECIMIENTOS

VENDO: CANTINAS, BODEGAS, CAfés, lecherías y vendo un gran cine, en $4,500. Tengo grandes negocios. No deje de verme, si quiere comprar. Informes: Galiano 125, café. García.

ATENCION: VENDO EL MEJOR NEgocio del año comercial, propio para dos socios que quieran hacerse ricos. Tiene local para familia. Calle O-Reilly Informes: Galiano 125, café, Sr. García.

VENTAS

51 ESTABLECIMIENTOS

CASI REGALADO UNA CARNICERIA buen contrato y poco alquiler tiene venta y está al día. Lacret y Sola.

VENDO CAFE BAR-RESTAURANT, bien conocido y situado para turismo, buen contrato, necesarios 4000 pesos. No trato corredores. Escribir F. J., Clasificados DIARIO MARINA.

VENDO LECHERIA PROXIMO A Monte, $22 diarios venta, alquiler $7.00, facilidad pago, sólido negocio de ocasión para 2 jóvenes sacar bonita sueldo si trabajan. Cuenya, Monte y Someruelos, Café.

POR NO ENTENDER EL GIRO SE vende una zapatería con un juego de hormas suelto y una máquina cañón marca Injen y demás hierros, todo en $80.00. F-3164 Paseo y Calzada, Vedado.

CAFE-CANTINA BILLARES $1500

Próximo a Parque Central con local fonda arrendado, trabajando todo estupendamente. Espléndido negocio para dos socios qiue sepan y quieran trabajar. Informa dueño: Lealtad 228 esquina Carmen.

BODEGA EN BELASCOAIN $600

muy cantinera, surtidísima, sola esquina, alquiler $20 con vivienda buena venta diaria, aparatos refrescos y batidora eléctrica, cajas contadora y caudales. Informes: Suiárez, Belascoaín y Figuras. Café.

BODEGA CASI ALMACEN $2.000

En la Habana, sola esquina, tipo barra, cantinera de lo mejor. Alquiler $25 con vivienda, contrato 6, facilidades pago. Informes: Lealtad 228 y Carmen (casa particular).

SE VENDE VIDRIERA DE TABAcos y cigarros, con cerca de 40 billetes de la Lotería. Contrato de largos años. Venta garantizada de billetes, etc., etc., en el punto más céntrico de La Habana. Está abierta todo el día y gran parte de la noche, hasta la madrugada. Cuando sepa el precio querrá comprarla. Damos algunas facilidades de pago. Informes: Del Valle. Telf. X-1139, a cualquier hora. Puede verme en Trocadero 13, esquina a Consulado, de 2 a 3 a de la tarde.

BODEGA. ESTE SI ES UN NEGOcio magnífico para el que tenga la suerte de hacerse de él. Vendo bodega por la tercera parte de su valor, garantizo una venta de $55 diarios, lo hago debido a asuntos de familia, doy facilidades en el pago. Informes señor Martínez, teléfono FO-2622.

52 BOVEDAS Y PANTEONES

2 BOVEDAS SE VENDEN, UNA próxima a la entrada general y la otra un poco más lejos en muy buenas condiciones. Para informes teléfono F-3022, Suárez.

VENDO UN GRAN PANTEON, ORIlla calle tapas 8 cts. Forrado completo y sin estrenar. Telf F-3022. Enrique Fernández.

TENGO BOVEDA, ORILLA DE CAlle, una de centro y panteón de dos bóvedas, cerca de la Caypilla. Precios de situación. Félix Rodríguez, Doce número 219: F-6258.

53 AUTOMOVILES-ACCESORIOS

SE VENDE UN AUTOMOVIL STUdebaker de 7 pasajeros, cerrado, 6 cilindros, 5 gomas nuevas del año 1930, está como nuevo, lo vendo por embarcarme. Línea y Cuatro. Vedado

VENDO AUTOMOVIL CERRADO COmo nuevo, magníficas condiciones mecánicas, gomas nuevas, etc. Precio único: $450.00. Verlo, garage Guajiro, Infanta y 27. Informan Departamento 504 M y 23. teléfono F-5964

VENDO FORD DEL 29, DOS PUERtas; Ford V-8, 4 puertas; Plimouth del 34, 4 puertas. Hágase de un carro moderno. Le tomo el suyo. Véame, seguro chance Negocio, 23 número 455, entre Doce y Catorce, Vedado.

VENDO MI FORD VICTORIA, DOS puertas, año 1934. Está como nuevo. Lo doy barato: F-4229.

VENDO MAGNIFICO AUTOMOVIL europeo, marca La Salle, cinco pasajeros, 5 ruedas metalizadas, en perfecto estado. Salud 55, J. Posse.

VENDO STUDEBAKER DIRECTOR, muy económico, en magníficas condiciones, siempre trabajando particular, buenas gomas. San Nicolás 144, esquina Reina.

VENDO FORD DEL 31 CERRADO DE 4 puertas, en perfectas condiciones verlo en calle 19 No. 129.

VENDO OMNIBUS PULLMAN Y DOS chassis largos todos reconstruidos y perfectos, facilidades, garage Pomar frente agencia Ford, Concha y Luyanó, pregunte por el Catalán.

POR EMBARCARME VENDO DOS carros cerrados, en muy buen estado marca Buick y Marquetta, muy baratos. Calle Vives Garage El Aguila, pregunten por Benito, de 8 a 12.

PROBLEMA TRANSPORTE REsuelto. Diferencial EATON 2 velocidades. Ford, Chevrolet, 29 por 100 más velocidad, 39 por 100 más fuerza, 22 por 100 menos consumo gasolina. Camión Sterling petróleo, camina 18 kilómetros por 14 centavos. Desde $2,750.00. Motores petróleo para camiones. Semi-trailers. Tercer eje todas marcas camiones. Frank J. Cabrera. Manzana Gómez 420. Apartado 1382. Habana.

DESEA VENDER O CAMBIAR SU automóvil? ¿Está interesado en la adquisición de alguno? Visite la Compañía Vendedora de Automóviles en Zanja 142 donde encontraaá todo género de facilidades. También se admiten máquinas a estorage a precios reducidísimos.

VENDO VARIOS AUTOMOVILES, cerrados y abiertos, chicos y grandes, de $55.00, en adelante; un chassís GMC. Hago cambios. Doy facilidades. Ayestarán 51, esquina a Tulipán.

VENTAS

53 AUTOMOVILES-ACCESORIOS

VENDO $90 STUDEBAKER CERRAdo 4 puertas, del 29 cuatro gomas nuevas. Aguilar, San Bernardino 23 entre Flores y San Benigno, Santos Suárez, d 12 a 2.

SE VENDE UN PONTIAC, DEL 30, completamente nuevo. Urge la venta, por haber cambiado de negocio. Se puede ver: Indio 28, a todas horas, tintorería La Nueva Francia: M-4763.

SE VENDEN DOS CAMIONES FORD Reparto carrocería fábrica, funcionan perfectamente, doy grandes facilidades, sirven para cualquier industria, garage Europa, preguntar por el Americano, Concha y Luyanó.

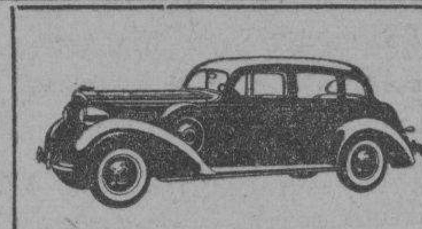

No importa

la cantidad que quiera invertir en un automóvil o camión, ahorrará mucho dinero si compra a los importadores directos y únicos distribuidores de

PACKARD
HUDSON-TERRAPLANE
y camiones WHITE

Evite mediadores y compre más barato directamente a

J. Ulloa y Cía.
P. Martí 3 y 5. Telf. M-7951

Carros nuevos desde

$949 M. A.

Admitimos carros de uso.
FACILIDADES DE PAGO

VENDO EN PERFECTO ESTADO DE conservación y funcionamiento, un Buick cerrado, 4 puertas, 5 gomas nuevas, maderas caoba, modelo 27. Una oportunidad que usted no debe perder. Muy barato. Pregunte por Julio, en la calle Diez número 17, entre Línea y Calzada.

URGE VENDER FORD 1929 2 PUERtas, 5 gomas, pintura y mecánica, como nuevo. Ultimo precio $180.00 contado. Garage Lourdes, 10 de Octubre y Santa Catalina: I-3087.

GANGA: FORD SEDAN, DEL 35

Al 36, 4 puertas, gomas nuevas, pintura de fábrica, flamante. El más económico que rueda. Necesito otro carro chico. ¡Vélo hoy! Jardín «Radial». Galiano 40.

PARA UNA BUENA MOTOCICLEta, cadenas, puños de goma cualquier reparación o pieza de repuesto, la «Casa Presas» le ofrece la mayor garantía. Amargura 51. Habana.

54 MAQUINARIAS

SE VENDE UNA MAQUINA DE IMprimir italiana, marca «Ape», de 36 por 50.1/2 casi nueva, especial para trabajos finos a colores Precio razonable. «Parisina». Apartado Postal 509. Habana, teléfono I-3967.

SOLDADORES: SE VENDE UN EQUIpo de soldadura autógena, completo. Informes: Oficios número 30, garage.

TUBERIA PARA REGADIO. SE

vende tubería de cuatro pulgadas, magníficas condiciones. Se puede ver en el envasadero situado en Punta Brava, Carretera Central, casa marcada con el número 94. Informan: Oficios número 18, departamento número 303, en horas de la tarde.

VENDO CALDERA 40 H. P. DE REtorno, máquinas caramelos. Todo barato. Aguila y San Miguel, Vidriera. De 10 a 12.

VENDO BOMBAS TRIPLEX P. PROfundo, 460 g. p. m.; turbinas inyección, condensadores, 3,500 g. p. m., 1,800 r., nuevas; donkeys, 1, 2, 3, 4, 5 y 6 pulgadas; prensa jalea; prensa filtro; plantas hielo, 2, 4, 10 y 15 toneladas, cortinas expansión directa, 3,000 litros leche, pailas, tachos, cobre, pasador guayaba, planta éter; bomba vacío, 5, 2, 12; máquina vapor, 10, 15, 25, 45, 75 HP.; motores marinos, petróleo, WMW., 120 HP.; americanos, 75 HP. y 10 HP.; Winche, 2 cilindros, barco; correas y poleas, 6, 8, 12 y 16 pulgadas; diferenciales, 1, 3, 4, 6 y 10 toneladas; camión White, volteo. Manila número 12, Cerro. Hilario García: I-5619.

VENDO ELEVADOR ELECTRICO, completo, para carga. Caldera horizontal 50 H. P., Vertical de 10 y 15 H.P. Informa Sr. Rodríguez, Santa Catalina 15, altos. Cerro. Habana.

CARPINTEROS:

Está al llegar lote maquinaria belga, marca DANCKAERT; aproveche oportunidad de esta gran maquinaria. Toda viene montada en caja de bolas. JOSE VIDAL, Cuba No. 3, Habana. A-9643.

VENTAS

54 MAQUINARIAS

SE VENDE A PRIMERA OFERTA RAzonable, máquina de planchar casimires, modelo 7-A., reformada, poco uso, tintorería «Alas», paradero Pogolotti. Telf. M-2792.

BOMBAS NEPTUNO Y PRAT. LAS mejores, las más baratas y silenciosas, las encontrará en La Casa de los Motores, Egido 39: M-4136. Reparaciones.

56 MUEBLES Y PRENDAS

FAMILIA VENDE CUARTO 3 CUERpos moderno: $85.00; otro regio: $140.00; comedor Renacimiento: $70; lámpara Renacimiento: $25.00; living room, sala y radio Grunow onda corta. Salud 54, entre Escogar y Lealtad.

HORROROSA GANGA. VENDO UN juego de cuarto con siete lunas biceladas, por tener que embarcar, barato. Para verla San Lázaro 334, antiguo.

FAMILIA VENDE LUJOSO CUARto 3 Cuerpos, butacón con tiradores carey, $125.00, regio comedor Renacimiento, $75.00, Recibidor con espejo, $25.00, sala, lámparas modernas. Concordia 127, Belascoaín y Gervasio

MUEBLES DE LUJO VENDO A particulares por embarcar. Calzada de Columbia entre el Puente Almendares y Avenida de los Aliados.

VENDO JUEGO CUARTO: $20.00; otro 3 cuerpos, $30.0; otro 3 cuerpos, de caoba, último modelo: $55.00, escaparate lunas: $10.00. Varias piezas sueltas, baratas. Maloja 81, entre Manrique y San Nicolás.

VENDO A PARTICULARES UN JUEgo de sala y otro de recibidor modernos, un radio y un chiffonier. Escobar 97, bajos, entre San Rafael y San José.

VENDO LUJOSO JUEGO CUARTO, 3 cuerpos, modernista, con lámpara en la cama, propio persona de gusto, poco uso, se da barato; comedor, Renacimiento, completo; recibidor, Arte Moderno, living room; lámparas, radio, nevera. Prado 27.

VENDO JUEGO DE RECIBIDOR MOderno; uno de comedor, grande. Los doy barato, por embarcarme. Carlos III número 71. Telf. U-6772. Informan, bodega.

JUEGO DE CUARTO, DE 9 PIEZAS. Está nuevo y moderno: $20.00 y el de tres cuerpos: $28.00; juego comedor y nevera, por pronto embarque. Sitios 40, entre Rayo y San Nicolás.

RADIO VICTOR, DE LO MAS MOderno: $20.00, (por embarcarme). Deseo tratar con particular. Grandes voces y alcance. Tiene poco uso. Neptuno 220, entre Soledad y Aramburo.

DOS JUEGOS DE CUARTO, ARTE Moderno. El de dos cuerpos: $21.00; tres cuerpos: $29 00. Están nuevos. Radio Víctor: $22.00 y demás muebles, baratos, por reducirme. Neptuno 220, entre Soledad y Aramburo.

FRIGIDAIRE, CASI NUEVO SE VENde de nueve pies cúbicos de capacidad Véalo en casa de L. Sosa y Cía. Obrapía y Aguacate.

VENDO LINDO JUEGO DE COME-

dor, francés, con gran vitrina, fabricado en Francia. También un salón dorado, con regio tapiz y cortinas iguales, con su lámpara. Otro juego de living, en terciopelo rojo, dos reposteros españoles, en seda, y una vajilla. I. número 18, esquina a Once.

FAMILIA, VENDE DOS JUEGOS cuarto, modernos, tiradores Galalit: $70.00; otro $55.00; comedor: $28.00 recibidor: $38.00; nevera porcelana: $18.00; buró: $8 00. Urge venta. Sitios 111, entre Campanario y Lealtad.

MUEBLES BARATISIMOS

Juegos cuarto, sala, recibidor, comedor, escaparates, camas coquetas, aparadores vitrinas, mesas comer, neveras, lámparas, radios, máquinas Singer, burós, libreros, cuadros, gobelinos, espejos, relojes, sillas, sillones, mamparas y piezas sueltas. Amueble su casa, por bajo precio. «La Colonial», San Rafael 152, esquina a Marqués González: U-1488.

OBJETOS ARTE JOYAS

A precios increíbles liquidamos: Figuras de bronce y marfil, porcelanas, lámparas y Frigidaire, relojes de pared y pie, gobelinos, juegos de cubiertos de plata, de café, objetos de plata, mubeles antiguos y modernos. También tenemos un surtido enorme de joyería fina.

"LOS TRES HERMANOS"

Consulado núms. 94 y 96

Telf. M-3534.

VENTAS

56 MUEBLES Y PRENDAS

VENDO JUEGO SALA CAOBA Y REgilla fino, $35.00. Juego comedor cerezo fino, $25. Lámpara cocuyera, $35. Pantalla comedor $6.00. Villa Caridad. Porvenir 2, entre Tejar y Dolores. Víbora.

EXCLUSIVAMENTE A PARTICULAres, vendo un juego de comedor, recibidor y otros muebles y lámparas. Informes: Telf. M-1878.

LAMPARAS

Muchas lámparas, en todos estilos y al alcance de todas las fortunas, las realiza a un precio increíble. «La Predilecta», San Rafael y Oquendo, al lado del bar: U-2530.

MUEBLES, RADIOS, NEVERAS, LAMPARAS, OBJETOS DE ARTE, PIANOS, JOYAS

Mercancías de calidad. Precios de ocasión. **"La Regencia"**, Suárez 8 y 10, (acera Ten Cent). Teléfono: A-6628.

OBJETOS DE ARTE

Propios para regalos o adornos de su casa. Nuestros precios son incomparables. Extenso surtido en porcelana, bronce, mármol, etc. Paravanes, alfombras, chaisselongs, ceniceros, figuras variadas, espejos y muebles de todos los estilos. Compramos y cambiamos. Salud 9. Telf. M-7179 «La Casa Inglesa».

Baúles y Maletas

Liquidamos gran surtido: baúles y maletas, nuevos y uso. Maletas, desde $0.65. Tenemos maletas y maletines cuero finos, porta sombreros y varios artículos propios, viaje. Aproveche se acaba la temporada. **La Casa Inglesa»**, Salud 9, esquina Rayo: M-7179.

POR RAPIDO EMBARQUE VENDO juego cuarto 3 cuerpos, $29, otro 3 cuerpos grande, $35; regia sala $35, comedor Renacimiento, barato. Todo moderno. Escobar 9, bajos. San Lázaro y Laguinas.

VENDO JUEGO CUARTO $25 OTRO 3 cuerpos $35; otro elegante butacón, sala, comedor, todos caoba, arte moderno escaparate chifforrober, $12. Cama $3.00. San Joaquín 33.1/4. Monte.

COMPRE BUENOS Y ECONOMICOS juegos de cuarto, de comedor, modernos y Renacimiento y sala. Se vende un juego dorado, muy barato. No compre, sin antes visitarnos, Manrique número 73. Telf. M-2484.

LA CASA MOSQUERA

San Rafael 129 y 131. Telf. U-5437 Amueble su casa con gusto y con poco dinero. También le cambiamos sus muebles o hacemos el negocio que más le convenga. Háganos una visita. No perderá tiempo. La Casa Mosquera, San Rafael 129 y 131. Telf. U-5437. Facilidades de pago.

MUEBLES A PLAZOS

Gran cantidad en juegos de cuarto sala y piezas sueltas. Ultimos modelos.

SEMANAL: $1.50

En las ventas del contado, casi regalado. También compramos y cambiamos, tomándolo como fondo, ofreciendo las mejores ventajas. Le invitamos a que nos haga una visita en **Neptuno núm. 235 y Soledad: U-1360.**

CAPAS DE AGUA: $2.00

Procedentes de empeño: fluses, zapatos, pantalones, sobrecamas, abrigos, maletas, prendas, relojes. Mil objetos que realizamos. Véalos: Monserrate 39 y Parque de Zayas. Telf. A-8054.

PUPITRES Y BAULES

Procedentes de empeño: capas, maletas, fluses, zapatos, pantalones, sobrecamas, abrigos, prendas, relojes. Mil objetos que realizamos. Véalos: Monserrate 39 y Parque de Zayas: Telf. A-8054.

COCINA DE GAS. SE VENDE UNA de 4 hornillas con horno etc., en muy buenas condiciones, $20. Informan: F-3691.

VENTAS

56 MUEBLES Y PRENDAS

URGE VENDER: UN FINO JUE-

go de cuarto, de tres cuerpos, último estilo, está intacto; otro, de sala, de nueve piezas, espejo colgado; y uno de comedor, chico, moderno. También un radio grande, de elegante mueble y una nevera chica, por lo que ofrezcan, San Rafael 143 E., entre Soledad y Aramburo.

"LA PREDILECTA"

Muebles oportunidad. Gran cantidad, a precios bajísimos. Facilidades pago: juegos cuarto, comedor, sala y piezas sueltas. Radios "Pilot", baratísimos. **"La Predilecta", San Rafael 171, entre Marqués González y Oquendo: U-1729.**

FAMILIA QUITA CASA: LAMPARA sala, sala dorado; recibidor moderno; cuarto caoba 3 cuerpos, chifonier; objetos arte. Oquendo 21, bajos, Virtudes y Animas.

OBJETOS DE ARTE

Gran surtido en jarrones de porcelana, lámparas, alfombras, gobelinos, cuadros, figuras de bronce y marfil, abanicos, joyas e infinidad de objetos muy propios para regalos.

"LA PREDILECTA"

San Rafael esquina Oquendo al lado del Bar. U-2530.

«TU QUIELE CAMBIA» NO NOS REferimos a la sillería «Thonet» Viena, sino la respuesta dada por un condenado a la horca, al que le ofrecían la Gloria, lo mismo ofrece J. Naveira, S. en C. al representante que tan bien trata a los mueblistas que vendemos a plazos. ¡No arrempujen que ya Genaro arrempujó! Felicitamos a los vendedores de radio Westinghouse y autos por el privilegio. Parece que usan jabón Castilla natural «Rosnovoa», Gallano 94.

MUEBLES EN GANGA

Juegos cuarto: $30.00; ídem., 3 cuerpos: $40.00; sala: $15.00; comedor: $30.00; escaparates: $9.00; con lunas: $15.00; mesas correderas: $4.00; aparadores: $6.00; 6 sillas y 2 sillones: $10.00; neveras: $10.00; máquinas de coser y escribir. Se cambian y compran toda clase de muebles, pagando más que nadie.

LA PRINCESA, SAN RAFAEL 107

entre Escobar y Gervasio: U-7926.

MUEBLES BARATOS

A VERDADEROS PRECIOS
Liquidación permanente de radios, juegos de sala, cuarto y comedor.

VENGA A VERNOS EN SEGUIDA

Ahorrará dinero, Facilidades de pago. Tomamos sus muebles a cambio
«La Casa López», Belascoaín 76, entre Jesús Peregrino y Pocito. Teléfono U-4541.

MUEBLES

A plazos y con grandes facilidades de pago, en **LA PROTECTORA**, Belascoaín 68. Liquidación de juegos de cuarto, sala, comedor, neveras, lámparas y piezas sueltas. Le tomamos sus muebles, como parte de pago. No deje de visitar la gran mueblería **LA PROTECTORA**, de Belascoaín 68, esquina a Salud: U-3145.

SALUD 35, ESQUINA A MANRIQUE. Regalo muebles, casi regalados: sala, cuarto, comedor, neveras, pianos, piezas sueltas. Compro, vendo y cambio: A-8304. Verdaderas gangas, Salud 35.

CASA ARECHAGA

«EL SIGLO»
TALLER DE EBANISTERIA

Muebles en todos los estilos, los encontrará visitando ésta su casa. Vendemos únicamente a particulares. Precios sin competencia. Manrique 189. Telf. A-6136.

LA CASA CABARCOS

Muebles del hogar y oficinas y taller de reparaciones: máquinas escribir y sumar, cajas contadoras, etc., baúles y maletas e infinidad piezas sueltas. «La Casa Cabarcos», S. A., Salud núm. 49. Telf. A-9468.

VENTAS

56 MUEBLES Y PRENDAS

MUEBLES A PLAZOS

Brindamos los mejores muebles, desde los modestos a los más lujosos. Facilidades de pago. Especialidad fabricación. Tomamos muebles en fondo. **Díaz y Chao, Neptuno 197 y 200, entre Belascoaín y Lucena: U-5154.**

LA CASA INGLESA

SALUD Nº 9 ESQ. A RAYO
TELF. M-7179

Muebles finos y corrientes, nuevos y usados: comedor, Renacimiento: $65.00; Arte Moderno: $50.00; cuarto: $25.00; sala: $10.00; cenicero, chaislongs, alfombras, lámparas, paravanes, espejos. Compramos, vendemos y cambiamos. Visítenos y ganará dinero. **«La Casa Inglesa», Salud 9, esquina Rayo: M-7179.**

ANTIGUEDADES Y OBJETOS

De Arte, crucifijos de tallas admirables, cuadros de mérito, bandejas, juegos de café, cubiertería, candelabros, escribanías, jarras y palanganas y otras cosas. Toda plata legítima. Alhajas antiguas y modernas, en profusión, a precios reducidos.

CARBALLAL HERMANOS
San Rafael 138, entre Gervasio y Belascoaín. Telf. U-5744

MUEBLES A PLAZOS

Brindamos los mejores muebles, desde los modestos a los más lujosos. Facilidades de pago. Especialidad fabricación. Tomamos muebles en fondo. **Díaz y Chao, Neptuno 197 y 200, entre Belascoaín y Lucena: U-5154.**

"La Nacional"

Dinero por joyas y muebles.

Compra y Venta
MUEBLES PARA OFICINA
Disribuidores de los muebles de acero "Steel-Age".
EQUIPAJES
BAULES Y MALETAS
Surtido completo
Registradoras "NATIONAL" con garantía mecánica.

"LA NACIONAL"

Villegas 93, entre Teniente Rey y Amargura. A-9915.

56

CAPAS DE AGUA: $2.00

Procedentes de empeño: fluses, zapatos, pantalones, sobrecamas, abrigos, maletas, prendas, relojes. Mil objetos que realizamos. Véalos: Monserrate 39 y Parque de Zayas. Telf. A-8054.

JOYAS Y MUEBLES

Visite nuestra enorme exposición. El más acabado y variado surtido, a los precios más bajos. Baúles y maletas de todas clases.

"LA PERLA"
Animas número 84, casi esquina a Galiano. Teléfono: A-8222.

SALUD 11 M-9136

Muebles finos y corrientes: juegos de cuarto: $30.00; sala: $12.00; recibidor: $25.00; comedor: $40.00. Objetos de Arte, pianos, radios, lámparas, juegos Renacimiento y juegos de cuarto, de 3 cuerpos.

Equipajes y objetos varios

Baúles y maletas Gran surtido en neveras nuevas y de uso, contadoras, cajas de hierro, vidrieras, archivos y cafés. No cierre trato sin antes vernos. Compro, cambio y vendo. Esperamos su visita.

Salud 11, entre Rayo y San Nicolás.

Compramos, cambiamos y vendemos: M-9136.

OBJETOS DE ARTE
"VARADERO"

De Paulino Rodríguez y Compañía, San Rafael 141-B., entre Soledad y Oquendo. Objetos propios para regalos o personas de gusto, a precios sin competencia. Visítenos y convénzase. Compramos y hacemos cambios. Telf. U-3637.

«EL 21 DE SALUD», VENDE TODA clase de muebles, a precios sumamente baratos: juegos de sala: $30.00; juegos cuarto, desde $25.00 y toda clase de piezas sueltas. Visítenos.

BAULES Y PUPITRES

Procedentes de empeño: capas, maletas, fluses zapatos, pantalones, sobrecamas, abrigos, prendas, relojes. Mil objetos que realizamos. Véalos: Monserrate 39 y parque de Zayas. Telf. A-8454.

57 UTILES DE OFICINAS

Bolsa de Muebles de Oficina

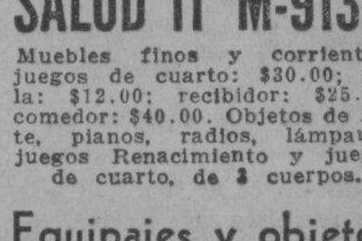

A-7744
COMPRAMOS Y VENDEMOS
Escritorio, butacas, archivos, armarios, cajas de seguridad, tarjeteros visibles
Todo lo que necesite para oficina.
Véanos antes de comprar.
Compostela núm. 55, entre Obispo y Obrapia. Teléfono A-7744.

TOMASITO :-: :-: :-: :-: :-: LA LUZ NEGRA :-: :-: :-: :-: :-: *Por Paul Pim*

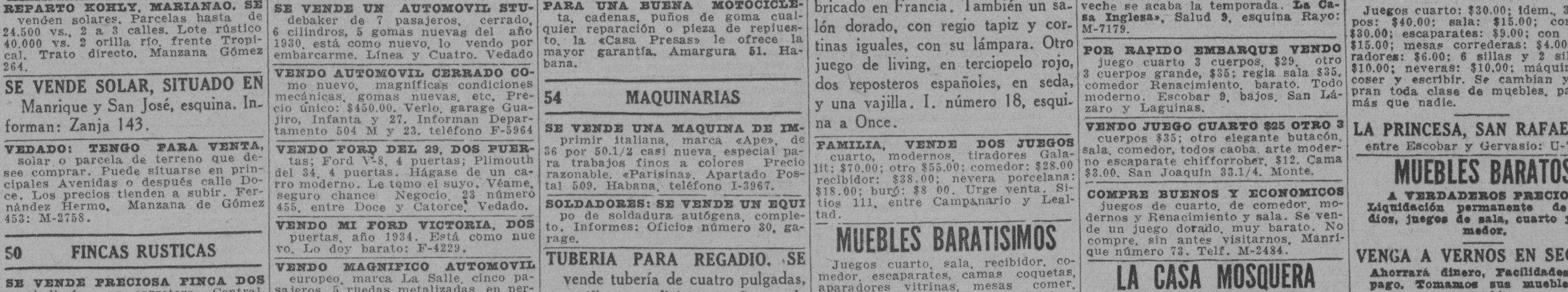

M.E.C.D. 2016

RAREZAS DE LA VIDA

Por Richard W. Thomas y Walter Galli

VENTAS

57 UTILES DE OFICINAS

MUEBLES DE OFICINA

Vendo y compro: sumar, calcular, burós, archivos, Kardex, tarjeteros, cajas caudales, satélites, libreros, pupitres, sillas giratorias, percheros y toda clase de equipos oficina. Dr. Julio de Cárdenas, entre Perfecto Lacoste y Villegas. Telf. M-8638.

DIVISIONES DE MADERA Y CRISTAL. Vendo cajas hierro, acero, vidriera, máquina escribir sumar, archivos, pesa Toledo, juegos recibidor, libreros, sillas, butacas, ventiladores, satélites, burós, tarjeteros, percheros, rejas hierro y carpetas. Compostela 43, entre Dr. Julio de Cárdenas y Presidente Zayas.

ARCHIVOS

GF Allsteel

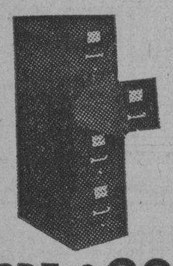

DESDE $29.00

¿Para qué comprar un archivo de uso o muebles para oficina de uso, si nuevo le cuesta más barato?

Casteleiro Vizoso y Cía
Oficios y Lamparilla
A-8838

MAQUINAS, ARCHIVOS, BUROS, DINERO, JOYAS

Radios. Empeño, compro y vendo: máquinas de escribir, sumar, calcular y coser, archivos-cajas, mimeógrafos, pupitres, equipajes, objetos de Arte, satélites y mesas.

FLUSES, A $2.00

Procedentes de empeño: pantalones, sobrecamas, zapatos, maletas, etcétera.

LA HISPANO CUBA
Monserrate 39 y Parque Zayas. A-8054.

Lea ¡ALERTA! al mediodía
Un periódico al alcance de todas las mentes y todas las fortunas

57 UTILES DE OFICINAS

MAQUINAS DE ESCRIBIR

Máquinas de escribir, sumar, calcular, burós, archivos, libreros, tarjeteros, Kardex, satélites, cajas hierro, estantes acero, juegos recibidor, carpetas, divisiones, pesas Toledo. Compostela 43, entre Dr. Julio de Cárdenas y Presidente Zayas. Telf. M-8638

58 LIBROS E IMPRESOS

ENCICLOPEDIA MODERNA DEL comerciante. Conocimientos útiles conservación, aumenta la riqueza, 4 tomos: $8.00; Geografía Universal, 4 tomos, mapas: $6.00. Sol 116, librería.

LIBRERIA «ALBELA», CONTINUAS novedades científicas y literarias. Libros de Enseñanza Elemental y Superior, Revistas de Modas. Agencia exclusiva «Le Femme Chic», de París; «Chic Parisien» y todas sus publicaciones, las mejores del Mundo. Pídalas en esta librería. Compra y venta de libros antiguos, con grabados, preferentemente cubanos o que traten de Cuba. Belascoaín y San Rafael: U-5782, Apartado 511, Habana.

59 RADIOS

VENDO ATWATER-KENT ULTIMO modelo siete tubos metal, toda onda, perfecto, poco uso, antena, coupler, ojo mágico, instalado dos muebles caoba, control remoto. Algo superior para persona de gusto. Informan FO-7497.

RADIO "GRUNOW", MODERNO milagro del radio, sigue siendo el radio perfecto. Pida demostración: U-4205. Véalos, San Miguel 129, altos entre Gervasio y Escobar. Desde $5.00 mensuales. Remitimos catálogos.

SI SU RADIO NO FUNCIONA LLAME al I-5466 y pasaremos inmediatamente a revisárselo sin costo alguno para usted. Economía, Rapidez y Garantía. González Rancel I-5466.

COMO NUEVO, DESDE $10.00, RCA. Grunow, Philco, Majestic, etc, cualquier onda. Todas ondas, desde $35.00 Magníficos, garantizados, baratísimos. Oírlo es desearlo. Obrapía 84: A-7159.

60 INSTRUMENTOS DE MUSICA

SE VENDE UN MAGNIFICO PIANO, completamente nuevo. Lo damos muy barato, Monte 18, Casa de Música.

VENDO UN BUEN PIANO, DE MARca bien acreditada, casi nuevo, moderno y a un tono perfecto, de 435 vibraciones por segundo, muy barato. Dragones, frente al teatro Martí.

VENDO MAGNIFICO PIANO MOderno, propio para persona de gusto. Urge venta, por no necesitarlo. Perseverancia 1 casi esquina a San Lázaro.

PIANOS DE GANGA

Por $6.00 y $7.00

Usted puede hacerse de un piano de las famosas marcas «R. S. Howard» y «John L. «Stowers».

San Rafael 29. Telf. M-1973. Habana

POR EMBARCARME VENDO UN piano marca Rohler Hampbell Zanja No. 120 bodega.

VENTAS

60 INSTRUMENTOS DE MUSICA

VENDO REGIO PIANO, TRES PEdales, propio para estudios superiores o profesionales. Negocio rápido. Aguila 150, por Corrales, al lado carnicería.

VENDO MAGNIFICO PIANO ALEman, R. Gors Kallmann y una mesa imperio, de gran lujo, con estatuas bronce. Los doy sumamente baratos, San Rafael 141, al lado del bar.

CONSERVATORIO. LIQUIDA SUS pianos, completamente nuevos; americanos, alemanes y franceses a primera oferta, por tener que embarcarme. Calle Doce número 7, entre F y G, frente a la destilería Habana, reparto Batista, X-2139.

"LA PREDILECTA"

Gran liquidación de un enorme surtido de pianos verticales y cuarto de cola, de las más acreditadas marcas, a precios sin competencia y con grandes facilidades de pago. También los alquilamos.

San Rafael y Oquendo. al lado del Bar. U-2536.

LOS MEJORES PIANOS LOS VENde «La Internacional». Cuarto cola y verticales famosas marcas «Steinway», «Ronich», «Pleyel», «Karman», Grandes facilidades pago «La Internacional» San Rafael 57 esquina a Campanario.

VENTAS

62 OBJETOS VARIOS

SE VENDE MAGNIFICA CANTINA y mostrador de vitrolite, neveras, frigidaire gabinete de helados, batidora «Hobart» de dulcería, vidrieras, tres cajas contadoras «National», mesas de vitrolite, sillas de viena, globos y otros enseres. Se desea desalojar el local con urgencia. Informan en Cerro Moderno. Cerro 877½ esquina a Primelles. Telf. I-7261.

VENDO UNA VIDRIERA DE CALLE, de 3 metros alto, 1.30 ancho, 30 pulgadas fondo. Se da barata, por estorbar. San Rafael y Oquendo, lado bar: U-2530.

Dinero-Hipotecas.

63 SOLICITUD

FACILITO DINERO SOBRE BOVEdas y panteones, desde 50 pesos, con mucha reserva, firmo en el día. También hipotecas desde $300-00. Informes: J. Llanes, Sitios 42, esquina a San Nicolás, teléfono M-2632.

GONZALEZ: I-6157. HIPOTECAS Y préstamos. Compra y venta. Bonos, acciones, fincas urbanas, rústicas y solares. Dinero sobre valores en general. (Imprescindible los documentos). Apartado 1358. Telf. I-6157.

DINERO EN HIPOTECA

En todas cantidades, al tipo más bajo de plaza, con la mayor reserva y prontitud.

MIGUEL F. MARQUEZ
Empedrado 16, altos. Telf. A-8450.

64 OFERTAS

DOY DINERO EN HIPOTECA, 1000 pesos al 8 por ciento, también sobre bóvedas y panteones, trato directamente con el interesado. Vedado calle Dos 271 entre 31 y 33. Angel Peon.

DINERO SOBRE ALQUILERES, PANteones, al 2 por ciento; sobre casas y terrenos, al 6 por ciento. Fabricamos casas a plazos. Dinero sobre automóviles y condominio. Lealtad 28, de 10 a 12 y de 3 a 5: M-9623.

DINERO.

Lo facilito en primera hipoteca sobre buenas garantías. Fernández Hermo, Manzana de Gómez 453. M-2758.

DINERO

No pierda tiempo. Cuando necesite tomar dinero en hipoteca o Pagarés, vea a M. Fernández, San Ignacio 50. Teléfono M-9272. De 2 a 5. Operación rápida y absoluta reserva.

CLAUDIO DE LOS REYES
Compra-venta de valores
DINERO PARA HIPOTECAS
Compra-venta de casas.
Empedrado 35, altos. Teléfono A-7725

DINERO

Doy grandes y pequeñas cantidades en primera hipoteca, desde el 7 por ciento, en adelante, para la Habana y sus barrios. Compro y vendo casas, solares y créditos hipotecarios. Compro y vendo Bonos y Acciones.

JULIO C. GRANDA
Obrapía 33. Telfs. M-5921 y F-5759.

65 BONOS Y VALORES

COMPRO: MONEDA EXTRANJERA, billete y oro, francos suizos, francos franceses, libras esterlinas, pesetas españolas, oro acuñado y metal, valores españoles, miel de abeja, cera de abeja. Amistad 130 y medio La Perla. Bernardo, de 10 a 2.

PARA LAS DAMAS

70 INTERES PARA LAS DAMAS

MODISTA-ZURCIDORA. — ZURCIdos semi-invisibles, especialidad en telas gruesas, trajes caballero y señora. Precios económicos Blanco 1, bajos, entre Malecón y San Lázaro.

Gotas Sublimes

LOCION VEGETAL

Higiénica, olorosa, económica, cabello hermoso, sin canas con el brillo de juventud, se obtiene a los 7 días de usar las famosas Gotas Sublimes.

18 AÑOS DE EXITOS

Unico producto que devuelve a los cabellos blancos su primitivo color exacto, haya sido rubio castaño o negro. Se usa como loción de tocador No mancha. Duran un año Precio: $2.50, al interior 20 centavos más. Pídalas en El Encanto, Los Precios Fijos; paliquería, Manzana de Gómez; droguerías, Sarrá, Johnson, La Americana; tiendas y farmacias, o a su representante Ramón Gualda, San Miguel 38, altos: A-9936.

FUERA CANAS: OBTENGA UN HERmoso color: negro, castaño o rubio, usando la tintura «La Favorita». Teñido del cabello: $3 00. Estuche: $1.00 De venta en todas las farmacias. Depósito: Virtudes núm. 28.

SEÑORA, TRAJES PARA SU ESPOso e hijos, al mismo precio de los hechos pantalones niños, 60 cts. y haggo arreglos, precios económicos. Voy a domicilio. González, San Nicolás 28, A-7095.

LA CENTRAL DEL SISTEMA ALEMANY NACIONAL

Autora y directora: Matilde Alemany viuda de Raurell, San José 9. Estudie corte y costura. Matrícúlese hoy mismo. Se alegrará dar con este novísimo sistema. Desde la primera clase tomará las medidas. Cortará sus patrones y confeccionará sus vestidos, encontrando al probarlo que está tan bien ajustado al cuerpo, que quedará altamente satisfecha, por su elegancia de puro estilo parisién. A toda mujer es útil y conveniente el aprendizaje de un buen sistema de corte. Posea su **título de profesora de corte por el sistema «Alemany»** y estará asegurada contra posible reveses de fortuna. Clases, ajústese para terminar en dos meses. También a domicilio y cortamos patrones a medida. Vendemos métodos, con explicaciones y grabados, al alcance de todas inteligencias. Cómprelo y damos 6 clases gratis. Precio: $4.00 30 clases. Remito. Sucursales por mis competentes tituladas: Sra. de Orfila, Luz 26; Srta. Hortensia, Atocha 6, Cerro; Sra. Alfonso, Jovellar 39, entre M. y N.

ENSEÑANZAS

75 PROFESORAS Y PROFESORES

GRADUADO «LOCK HAVEN NORmal Scholl». Prepara inglés 2a. enseñanza. Conversación y clases. Teléfonos A-7145 y A-9862.

PROF. PONS, CATEDRATICO «NEW York Schools of Music». Clases de piano. Sistema americano o europeo. Teléfonos A-7145 y A-9862.

GUITARRA Y PIANO. — ENSEÑANza moderna por lindas piezas graduadas. También acompañamientos. Jesús María y Habana.

FRANCES. — PROFESOR GRADUAdo da clases domicilio, traducciones orales, escritas, correspondencia comercial, se encargaría educación niños, aritmética, álgebra. Joseph Masoin, San Miguel 259, altos, entre San Francisco e Infanta.

PROFESOR AMERICANO ABOGADO de Boston (Yale University graduate), da clases de inglés. Método práctico, eficaz y moderno. Tomar informes con uno de sus discípulos. Sr. Antolín, teléfono U-5110.

INGLES: PROFESOR DE LONDRES. Clases a todas horas: $4.00. Traducciones, también. Farnes, Zulueta 73, entre Monte y Dragones, apartamento 20

MAESTRA AMERICANA DESEA una posisión en campo. Buenas referencias. Calle 8 No. 19 teléfono: F-4296.

$1.50 MENSUAL, 8 ASIGNATUras, todas inclusive. Inscribiéndose hoy. Ultimo día. Aproveche: Inglés Taquigrafía, Teneduría, Mecanografía, Gramática, Ortografía, Aritmética, Caligrafía. Profesor Tizol: U-4782, San Rafael 87-A., bajos, esquina a Escobar.

BAILES MODERNOS TOMASIN POsitivamente enseño a bailar rápido, elegante, Son, Fox-Trot etc, etc. Seriedad y garantía. Voy a domicilio. San Nicolás No. 264 entre Gloria y Misión.

CURSILLO DE VERANO

Frescas aulas a la orilla del mar, competente profesorado y excelentes métodos de enseñanza, son las condiciones que ofrece el Colegio Sedano en su Cursillo especial de Verano.

Visite el Colegio y pida informes.

Colegio SEDANO. Línea 2, Vedado. F-3494.

MOLDES

Papel para sacar moldes, blanco y rosa. Todo lo que usted necesita para un año. Rollos, desde 30 centavos Zulueta 36-C. Telf. M-9759.

PROFESORA DE 1a. Y 2a. ENSEñanza, años de práctica. Sistema pedagógico. Clases en casa y a domicilio. Preparatoria con el inglés. Doy referencias. F-2635.

ACADEMIA POLITECNICA DE LA HABANA

Matrícúlese ahora. Curso de Verano, Bachillerato, Curso Secretarial, Contador; idiomas, método Linguaphone; Taquigrafía Pittman, Gregg, Inglés y Español; Agrimensura; Ingreso Universitario, Escuelas Ingenieros, Arquitectos, Veterinaria; Institutos, Escuelas Comercio, Escuelas Militares, CLASES POR CORRESPONDENCIA, o aprende o no le costará nada. GRATIS, le enviaremos prospecto. Zulueta 30, altos teléfono: M-2766.

INSTITUTO AMERICA ARIAS, SANta Catalina y Línea del Oeste, Vibor.. Por $15.00 tiene usted internada a su niña, con todo lo necesario para ella, lo mismo que los niños que se encuentran separados de las niñas en sus terrenos correspondientes. Veinte años de lucha con este prestigioso nombre. Instituto América Arias, Santa Catalina y Línea del Oeste Vibora: I-4712.

PROFESOR GRADUADO EN MAdrid y París da clases a domicilio. Enseñanza Primaria, Elemental, Superior y Francés. Emplea modernos sistemas didácticos. Cuotas módicas. Señor Cid, San Nicolás 3. Teléfono M-3423.

COLEGIO BRAVO

Gran Cursillo de Verano, por profesores Normalistas. Clases para todos los grados. Servicio de ómnibus. Cuota de Cooperativa. Material científico, moderno. Neptuno 198, frente Academia Bravo: U-2627.

EDUQUE SUS HIJOS

Magníficos Colegios Públicos, hasta Bachillerato. Familia inglesa-cubana hospeda reducido número de estudiantes. Precios módicos. Informes: Simons, 3052 N. E. First Sourt, Miami, Florida.

ESTUDIO LUCILLE, PROFESORA de bailes de salón, Rumba y Danzón, «Tap», blue, bailes acrobáticos y cultura física a damas y caballeros. Clases especiales para caballeros. Malecón 339, teléfono U-2238.

PROFESOR DE BAILES

Precios módicos. Enseñanza rápida: Son, Fox, Tango, Blue, etc., etc. Doy clases a domicilio. Ismael Servelló. Cárlenas número 3, segundo piso.

PROFESORAS TITULARES OFREcen servicios de la y 2a enseñanza en inglés y español; taquigrafía Pitman, Piano y labores. X-1272.

ENSEÑANZAS

75 PROFESORAS Y PROFESORES

COMERCIO

Enseñanza elemental y superior con el más eficiente sistema americano. Profesor George E. Wolcott. Taquigrafías Pitman y Gregg en español y en inglés. «Aademy of English and Commerce» Línea 213. Telf. F-3043.

¡IMPORTANTE!

Buena oportunidad para los padres que quieran enviar a sus hijos a los Estados Unidos. Necesito algunos estudiantes para completar el grupo que va a Gordon Military College, Barnesville, Georgia, en el próximo curso. Informes: Profesor Cap. T. A. Witcher. Hotel Regina. De 12 a 2 p. m. y de 6 a 8 p.m. teléfono M-5055.

76 COLEGIOS

BLANTON'S BUSINESS COLLEGE

Si piensa usted enviar a su hijo a estudiar a los Estados Unidos, pida informes sobre la mejor Academia Comercial del North Carolina. Económico, eficiente, saludable. Informes: Fernando H. Alfaro. Teléfono A-8911 Malecón 72. Próximamente saldrá su representante para Asheville.

Colegio Caballero

Para cursar los seis grados elementales. Programa de ingreso en la Escuela Profesional de Comercio o en Segunda Enseñanza. Preparamos para oficinistas. Enseñanza positiva. Cuotas módicas. Pida prospecto.

SAN RAFAEL 139, ALTOS

"SAN ELOY"

Colegio y Academia. Fundado en 1907. Primera y Segunda Enseñanza: Preparatoria, Bachillerato, Comercio, Idiomas, Cultura Física. Cursos preparatorios especiales. Admitimos pupilos, medio pupilos y externos. Cerro 620. Telf. I-6002. Pida Prospectos.

77 ACADEMIAS

ACADEMIA DE IDIOMAS ROBERTS, Malecón 31. Teléfono M-2124. ¿Desea usted aprender inglés? Compre el método Roberts. Se recomienda por sí solo. Distinción. Eficiencia. Garantía. Cuarta edición: $2.00.

UN PESO ASIGNATURA: MECANOgrafía, Taquigrafía, inglés, teneduría de libros, ortografía, caligrafía, trabajos oficina, Enseñanza práctica a cargo experto Contador. Academia mercantil. Luz 26. Habana.

ACADEMIA RABIÑA

EL NUEVO CURSILLO COMIENZA EL DIA 6 DE JUNIO
BACHILLERATO

Clases individuales: Inglés, Francés, Alemán, Taquigrafía «Pittman» y «Gregg», Mecanografía, Ortografía, Teneduría de Libros, Correspondencia Comercial y Aritmética. TAMBIEN CLASES POR CORRESPONDENCIA. Ingreso E. de Ingenieros, Arquitectos y Veterinaria. Curso de Procurador. **Pida Prospectos: Neptuno número 80, altos, esquina a Manrique. Teléfonos: M-7849 y A-9222.**

ACADEMIA «MEDINA», CLASES DIA y noche. Taquigrafía «Pitman» Mecanografía, preparatoria contabilidad. Esmerada atención. Enseñanza individual, (máquinas modernas) Módica cuota. Apodaca 2 C, bajos, entre Cárdenas y Economía.

ACADEMIA BRAVO

MATRICULESE EN LOS NUEVOS CURSILLOS DE BACHILLERATO, **DIURNOS Y NOCTURNOS.** Clases por catedráticos del Instituto. Cuotas: Preparatoria, Primer y Segundo Año: $4.00. Tercer y Cuarto Año: $5.00. Ingresos a Escuelas Ingeniero, Aviación, Cadetes, Veterinaria y Comercio. Taquigrafía, Mecanografía, enedurla y cursos especiales de Inglés Primera Enseñanza por profesores Normalistas. Servicio ómnibus. Laboratorios para prácticas de Física y Química. Neptuno 198 y 199 (dos edificios): U-2627.

OBSEQQUIO DE LA ACADEMIA DE COMERCIO

LUIS B. CORRALES

Los que presenten quince centavos en sellos, recibirán una Aritmética Mercantil, práctica. Clases: Teneduría de Libros, Taquigrafía, Ortografía, Inglés. Clases de Mecanografía: $1.00 mensual, una hora diaria. Clases individuales. Lealtad 141, entre Salud y Dragones

INTERES GENERAL

SE COMPONEN MALETAS Y ARtículos de cuero. Talabartería Romero. Monserrate 29 frente al Parque Zayas. Telf. M-3916.

GABINETE DE OPTICA "Versalles" PRADO Nº 109

LA OPTICA DE GARANTIA

Nuestro moderno gabinete óptico se encuentra atendido por un competente cuerpo de optometristas, siendo, por lo tanto, todos nuestros trabajos completamente garantizados. Visiteno: y será nuestro cliente. Optica «Versalles», Prado 109, Habana.

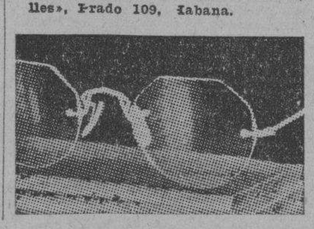

INTERES GENERAL

«LA FAMILIA», Revista mensual de labores. Cada número contiene un suplemento con primorosos dibujos y una labor en tela.

25 centavos ejemplar.

Pídala a nuestros vendedores.

AGENCIA DE PUBLICACIONES "MADIEDO", bajos del Centro Asturiano, frente al Parque Central. Habana. Telefono A-6466.

SORDOS

Véanos y con poco dinero adquirirá un aparato que le permitirá oír. Venga a probarlos y se encantará.

CARBALLAL HNOS.
San Rafael 138, joyería, entre Gervasio y Belascoaín. Telf. U-5744.

"EL CASTILLO DE FARNES". Acabamos de recibir sidra natural, chorizos asturianos y de Cantimpalo, de la clase más selecta; embuchado de la Sierra, jamones, queso de Cabrales y Manchego, etc. Háganos una visita y deléitese comiendo en nuestro restaurant, sito en Monserrate y Obrapía. Teléfono: M-4225.

ALQUILERES

79 HOTELES

HOTEL "COLONIAL"

SAN MIGUEL 62, CASI ESQUINA A GALIANO

Residencia para familias. Apartamentos y habitaciones: baño privado, elevador día y noche. Restaurant en octavo piso. Cocina criolla y española, con carta. Moralidad. Telf. A-6958.

HOTEL "IDEAL ROOM"

PRADO 93-B., (POR PASAJE)

¿Desea vivir en casa tranquila, mejor que en su propia casa? Visite esta gran casa, aunque sea por curiosidad. Por dentro la mejor. Precios para matrimonios, con comida y toda asistencia, desde $35.00 a $45.00. Hay apartamentos de dos habitaciones, con balcón y baño a Prado. Exíjense referencias de moralidad y pago.

TROTCHA

Cerca baños de mar, a una cuadra tranvías y ómnibus. Economía y confort. Frescas habitaciones, con baño privado y todo servicio. Rodeado de hermosos jardines. Calzada y 2, Vedado. Precio de situación: F-2383.

HOTEL CORTEZ

MIAMI

Situado en el centro de la ciudad, frente a la Oficina Principal de Correos, a media cuadra del Consulado Cubano. 115 habitaciones con baño. Precios de verano $1.50 habitación sencilla y $2.00 doble por día. Precios especiales por semana.

Avenida Northeast First y Tercera Avenida.

HOTEL ANDINO

S. LAZARO 490, ESQ. M. U-2553

Unico en su clase. Moderno, céntrico, amplio, fresco, saludable, frente Universidad. Conviene para los que necesiten vivir cerca de los hospitales Calixto García o Mercedes. Habitaciones con baño privado, balcón, hermosa vista. Con 3 excelentes comidas: $45.00, matrimonios. Una persona, desde $28.00. Clientela escogida. Pensión completa para huéspedes del interior. Precios sin competencia. Garage propio y ascensor. Esmerado servicio en mesas separadas.

THE SAVOY

F Y 15. VEDADO.
Telf. F-6616

Situado en un lugar alto del Vedado. Con fácil y frecuente comunicación, con la Ciudad y Repartos. Rodeado de jardines. Con 600 metros de hermosos portales Las habitaciones tienen ventilación directa, teléfono, baño privado, con agua fría y caliente. Precios moderados, incluyendo tres excelentes comidas. El servicio en mesas separadas, para cada familia.

HOTEL VEDADO

Calle 19, esq. a M. Vedado

Residencia excelente, que reúne excepcionales condiciones, para vivir con toda comodidad. Frecuente y fácil comunicación con la ciudad y repartos. Esmerado servicio. Comida criolla, española y americana. Telf. F-6631.

HOTEL "VANDERBILT"

Lo más alto, saludable y económico, Neptuno 309, esquina a Mazón. Habitaciones de esquina, con baño privado, propias para quien convenga vivir cerca de la Universidad o de los hospitales Calixto García y Mercedes.

PASATIEMPOS

SALTO DEL CABALLO

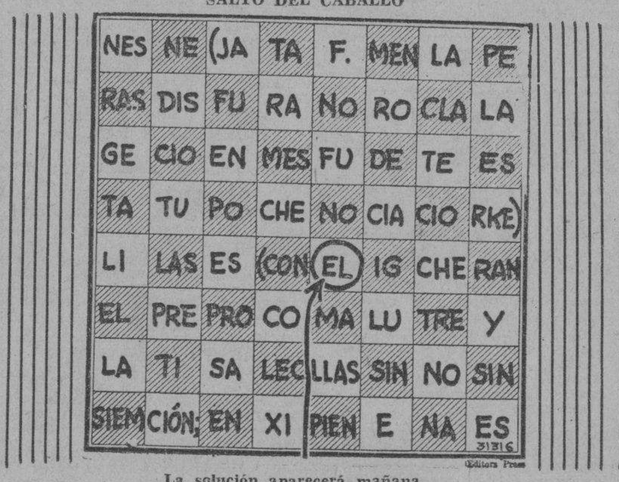

La solución aparecerá mañana.

FOLLETIN 8

EL JARDIN ENCANTADO

(Por MAGALI)
(Traducción de Luis de Arán)
De venta en la «Moderna Poesía», Tel. A-1171.

—¡Cómo! ¿Yo?...

Interrumpe estas protestas la camarera que llega.

—¿Llamaba la señora?

—Claro que llamo. ¡Tres veces! ¿Se ha vuelto sorda?

Estaba en la cocina—dijo excusándose la sirvienta.—Estaba almorzando.

—Sepa que no hay almuerzo que valga cuando yo llamo.

—No había oído...

—¡Baste! Vaya por una cajetilla de cigarrillos para la señorita.

Los Muratti. Hay un paquete en el cajón del aparador—advierte Mónica.

La camarera, que iba a dirigirse al «fumoir», desandó sus pasos, y, pasando por detrás de la joven, alcanzó los cigarrillos pedidos.

No bien hubo salido la sirvienta, el señor Bourrichon dijo con humor:

Estando tan cerca, hubieras podido cogerlos tú misma en vez de molestar.

—¿Qué quiere decir eso?—hirió el timbre agudo de la señora de Bourrichon, en tanto que Mónica encendía un fósforo, encogiéndose de hombros con impertinencia—. Para eso la tenemos, para que se moleste.

—Pero todavía no ha almorzado... Y son las tres de la tarde. Nosotros hace una hora que hemos terminado... y no hacés más que atropellarla.

—¡Bueno, ¿y qué? Después de todo, bien la pago.

El señor Bourrichon optó por callarse. Un poco temerosamente deslizó su mirada hacia Miss Miural—¡Señor, y qué nombre más difícil de pronunciar!—, sospechando que semejante razonamiento hubiese herido el amor propio de la jovencita.

Al fin y al cabo era también una asalariada aquella encantadora criatura tan reservada y sonriente, a quien se daba por especial favor un sitio en la mesa de la familia.

Pero Muriel seguramente no lo había oído. Soñaba con los ojos abiertos, contemplando la hermosura del parque que ceñía una amplia cerca, y no parecía interesarse por lo que ocurría en torno suyo.

«Siempre está en su puesto esta pequeña, pensó el señor Bourrichon. ¡Oh, no es nada molesta!»

—¿Quieres un cigarrillo, Miss?

Echada contra el respaldo de la silla, cruzada de piernas, Mónica ofrecía la cajetilla a Muriel.

Esta salió de su ensueño.

—No... «gracias»... —pronunció con una sonrisa cortes y un acento delicioso.

—«Gracias—remedó la otra en zumba—. ¿Teme que le haga daño?

La sonrisa de Muriel se hizo una risa abierta.

—¡«No indiid! (1). «Yo soy mucho»... yo muy vigorosa, «rially»... (2).

—¿Entonces?

—Es que yo no usaba nunca.

—¡Ah, vamos! que no acostumbra... ¿Es que nunco probó?

—¡Oh, noo! Papá a mi «tolerar... not at ol»... (3) de ningún modo.

(1) Indeed.
(2) really.
(3) all (En el texto está la pronunciación de estas palabras).

Mónica dió un soplido.

—¿Cierto? ¡No permitir fumar! Creí que estaban más emancipados en Inglaterra...

—Me educaron a la francesa—dijo Muriel sencillamente.

Sin ver la ironía de la respuesta, Mónica insistió:

—En Francia, ¿sabe? todas las chicas fumamos.

—Todas no...

—¡Bah!—exclamó Mónica, dejando caer con diestro ademán en el cenicero de cobre una miniatura de fuego de artificio—la mayoría... salvo las pequeñas burguesas—agregó desdeñosa...—¡y aun!...

Muriel no insistió.

—Está usted libre una hora, Miss—dijo al pronto la señora Bourrichon.—Cuando a las cuatro lleguen las amiguitas de Mónica, cuidese del servicio del «five o' clock» en el invernadero. Hace frío para estar en la terraza.

—«Yes», senogra...

Ya se dirigía Muriel a la puerta.

—Un momento...

La señora Bourrichon sacó los imperinentes, y, enfocándolos sobre la joven, la midió de pies a cabeza.

—¿No tiene usted otro vestido?

Así abordada, Muriel se miró el vestido que llevaba, resto de su ropero de otro tiempo.

—No señora. Estoy de luto—dijo excusándose, sin sospechar la intención de la señora.

Con la sorpresa se le olvidó el acento postizo.

—¡Oh, oh!—exclama admirada Mónica—. La Miss adelanta mucho. Apenas si ha hablado ahora con acento inglés.

La madre moduló un gesto de contrariedad.

—No acaba de gustarme—dijo adustamente a Muriel—este vestido de seda.

La joven dirigió la mirada al espejo: su lozanía rubia resaltaba sobre el mate del tejido, y, ceñida en un corte obscuro y sobrio, tenía en verdad todo el aspecto de ser la castellana de Bellevue, y no Mónica que se hallaba envuelta en un ropaje complicado de tafetán capuchino.

Esperaba indecisa que la señora Bourrichon acabase de explicarse, y para su corpiño se decía entre tanto que los honorarios de que disfrutaba por ahora no le permitían desplegar un gran lujo de vestuario.

—Se pondrá usted, para estar entre nosotros, un traje de sarga, ¿comprende?... Yo abonaré la factura del género y el corte.

—Tengo tela—protestó concisamente Muriel, agolpada la sangre en las mejillas—. Yo mismo lo cortaré.

—Muy bien; para que pueda empezar esta misma tarde, puede usted irse más temprano. Procurará tenerlo pronto listo.

En yéndose la pseudo inglesa, la señora de Bourrichon permaneció pensativa un momento. Mónica había desaparecido con indolencia. El señor Bourrichon se dormía con el periódico abierto en las manos, con la sosegada beatitud de los estómagos satisfechos.

La voz de su mujer le sacó de su letargo.

—Hicisteis mal en contratar a esa chica, Lionel.

—¿Qué? ¿Qué?... ¿Qué pasa, mujercita mía?—balbució el señor restregándose los ojos deslumbrado.

—Digo que cometisteis una torpeza escogiendo a la inglesita.

—¿Yo?... Pero si no fué cosa mía...

—¿No fuisteis vos quien me vino con la recomendación del señor Clamart?

Fué porque vos me encargasteis que le preguntara si conocía alguna joven apta para...

—Había que elegir de otra manera.

—¿Qué tenéis que reprocharla? Nada hay en ella censurable.

—Es demasiado joven y rubia. A su lado Mónica parece una ciruela pasa.

—Pues yo os he oído decir que estaba en moda el ser morenas, y que las morenas tenían mayores éxitos.

La señora Bourrichon se encogió de hombros.

—En fin—concluyó—. escanciado el vino, no hay más remedio que beberlo. La tendremos hasta pasado el verano... a no ser que de aquí a entonces...

—¿De aquí a entonces, qué?

...—Veamos casada a Mónica.

—¡Ah, muy posible!—expuso tranquilamente el señor Bourrichon.

A ella le irritó la incomprensión de su marido.

—Cuando lo digo, mis razones tengo.

—¡Ah, vamos! ¿conque tenéis razones?

—Acaban de comprar el castillo de Baisfleudy.

—¿Cómo?—exclamó sorprendido el señor Buorrichon—. ¡No tenía noticia!...

Ella se sonrió despectiva.

—¿Es que os ocupáis de algo, de nada que no sea la comida, la pesca y el eterno diario?... ¡Si al menos leyerais un periódico de la localidad! Pero permitd que me admire... ¡leer aún «El Monitor del Comercio»... lo mismo que si continuaseis en la tienda!

Deseando ahuyentar el temporal, el infeliz preguntó:

—¿Y quién es el comprador del castillo?

La señara Bourrichon, sin contestar, se dirigió a la ventana.

Divisábanse a lo lejos los torreones de pizarra y aguiles de una rancia mansión, perforando, con sus agujas enhiestas, la fronda sombría de un parque. Alrededor una viña extendía sus cepas ya hojosas, junto a las cuales se afanaba un grupo de labriegos.

Este castillo, un castillo histórico, era la pesadilla de la señora Bourrichon. Inaccesible a sus caudales, representaba su única inferioridad en la comarca, sobre la cual hubiera querido reinar con la omnipotencia y el absolutismo de los señores de otras épocas.

En efecto, el dominio de Bellevue, comprado por los Bourrichon a un antiguo granjero—que había edificado en su hacienda una casa moderna con propósito de sacarle partido—era, a decir verdad, un viejo cortijo destacado de Boisfleury.

A pesar de la suntuosidad de las obras nuevamente realizadas: creación de un parque, disposición de una pajarera a la moderna, etc., Bellevue continuaba siendo, para toda la comarca y los campesinos del contorno, un predio, «la masada», según acostumbraban llamarla, no obstante la placa de mármol en la que se leía con caracteres de oro, sobre el marco de una de las puertas: «Castillo de Bellevue», en forma impresionante

M.E.C.D. 2016

ALQUILERES

80 CASAS DE HUESPEDES

CASA DE HUESPEDES: PRADO 88, casi esquina a Animas. Se alquilan habitaciones y apartamentos, todo servicio. Hay teléfono.

SE ALQUILA, CON TODA ASISTENcia, una fresca y hermosa habitación completamente independiente. Tiene su baño y servicio propio. «El Castillito», calle 17 número 56, entre I y J. Precio muy módico.

CASA «RITA», NUEVA CASA DE huéspedes. Habitaciones grandes y frescas, con o sin muebles, agua fría y caliente. Comida variable. Admito abonados al comedor. Ascensor y teléfono. O-Reilly 52, entrada por Habana.

COMPLETAMENTE INSTALADA LA gran residencia familiar que ofrece familia Horruitiner, Malecón 75, confort, buena alimentación y moralidad. Exigimos Referencias. M-7379 Sucursal Santiago de Cuba Aguilera 28.

81 CASAS DE COMIDAS

CASA PARTICULAR REPARTE COmida reducido número familias. Menú variado. Artículos primera. Aceite Sensat. Manteca chicharrón. Domingos arroz con pollo y postre. Precio: 1 persona 40 cts.; dos 60 cts. A-7146

O-REILLY 5: SIRVEN BUENA COmida a domicilio, variada y puntual. Se admiten abonados. Precios dos. Telf. A-7586

PRADO 111 ENTRE TENIENTE REY y Dragones. Cantinas especiales para personas que estén bajo plan médico o que no les guste la comida rutinaria de cantina. Razón esmeradísima y económica. A domicilio. Se admiten abonados al comedor. Teléfono A-7905.

82 APARTAMENTOS

SE ALQUILA MAGNIFICO APARtamento interior en Obispo 55, altos, compuesto de sala, dos habitaciones, terraza, baño intercalado, comedor y cocina. Informes: Cacheiro y Hermano. Telf. A-7780

MODERNO APARTAMENTO, MONTE 74: sala, comedor, tres habitaciones, comedor, baño completo, cocina, patio con lavadero. Informan en la misma, apartamento número 2. Telf. M-2410.

Pedro Morales Santa Cruz
SAN LAZARO y N
OCHO PISOS
Se alquilan modernos y ventilados apartamentos desde $40.00 a $55.00, con dos a cuatro habitaciones y su respectiva sala, comedor, hall, baño, cocina y cuarto con servicio de criado. Tienen vista al mar y la ciudad.
ELEVADOR DIA Y NOCHE
INFORMES: DE 9 A 12 EN EL MISMO EDIFICIO

CALLE K. NUMERO 200, ENTRE 21 y 23, Vedado, hermosos apartamentos. Pueden verse a todas horas. The Trust Company of Cuba, Obispo 53: M-6917.

EDIFICIO ARCOS: SE ALQUILAN tres apartamentos. Informes, el conserje el mismo. Calle F., entre 19 y 21, Vedado.

APARTAMENTOS MODERNOS, CON todo confort, edificio de ocho plantas y sótano, para garage. Arriendo también, portal y cocina, para restaurant. Lens Court, Seis esquina a Once, Vedado.

83 DEPARTAMENTOS

SE ALQUILA HERMOSO DEPARTAmentos, dos piezas, con comida y limpieza, esquina de sombra, cinco balcones lavabo, agua caliente, teléfono. Es casa particular. Neptuno 77, primer piso de La Filosofía.

ALQUILO, A FAMILIAS SIN NIños, departamentos de dos, tres y cuatro habitaciones. También habitaciones a hombres solos, en las casas siguientes: Empedrado 15, Habana 55, Habana 85, Monte 2-A. y Bernaza 30. Todas, casas de orden y de buen aspecto.

SE ALQUILA UN DEPARTAMENTO para matrimonio u oficina, compuesto de tres piezas; punto fresco, frente al mar. Obrapía y San Pedro. Informan: Baratillo No. 7 por Obrapía.

84 HABITACIONES

SI USTED BUSCA BUENOS APARtamentos y habitaciones modernas, puntos céntricos, baratos, pase por Industria 96, Reina 14 y 19, San José 78, M. Gómez 371. M. Gómez 407, 10 de Octubre 291, Municipio y Rosa Enríquez. Los encargados le enseñarán lo mejor.

AMPLISIMA HABITACION LAVAmano, balcón, agua caliente, baño. Servidas las comidas a la habitación. Unicamente personas honorables extrictas referencias. Sin niños. Industria 138 frente al Capitolio.

UNA HABITACION ANEXA AL BAño, en casa de moralidad a señora o señorita sola. Se cambian referencias. Lealtad 69 1er piso izquierda.

SE ALQUILAN BUENAS HABITAciones con baños intercalados, $12. Malecón 4, altos, teléfono M-6349. Garca

SE ALQUILAN FRESCAS HABITAciones con baños intercalados, desde $8.00 hasta $30.00. O-Reilly 4, altos, frente al Ayuntamiento. Teléfono M-6349. García.

SE ALQUILA AMPLIA Y FRESCA habitación a caballero o matrimonio, con baño intercalado, luz y teléfono, en Monte 298, primer piso, a una cuadra del Mercado.

EN LO MAS CENTRICO DE LA HAbana, se alquila bonita habitación, vista a la calle, con toda asistencia. Moralidad. Aguacate número 15, segundo piso.

EN CASA DE FAMILIA HONRADA alquilo 2 habitaciones, con comida. Informes en el telégono A-5470

SE ALQUILA HABITACION CON todo el servicio con muebles o sin ellos, a persona de extricta moralidad en Morro No. 3, altos.

ALQUILERES

84 HABITACIONES

AGUACATE 30, 2o. PISO UNA MAGnífica habitación con su lavabo agua corriente casa de buena familia más informes: Telf. M-9450.

MAGNIFICA Y VENTILADA HABItación se alquila en la azotea de la casa San Miguel 168 entre Escobar y Gervasio.

EN AGUIAR 110, ALTOS, ENTRE Amargura y Teniente Rey, se alquilan habitaciones y un apartamento a familias honorables.

EN CASA HONORABLE, SE ALQUIla a caballero solo o matrimonio sin niños, una hermosa habitación amueblada, con lavabo de agua corriente. Se da toda asistencia, si se desea, y una sala para oficina o profesional. Cristo número 23, altos.

EN SAN MIQUEL No. 188 ENTRE Gervasio y. Belascoaín se alquila una habitación a persona sola o matrimonio sin niños. Tiene lavabo de agua corriente y luz toda la noche.

VEDADO. ALQUILO UNA HABITAción con muebles, muy fresca, precio reducido. Calle H entre 9 y 11 No. 93, altos.

VEDADO. LINEA 91 ESQUINA 6; familia honorable alquila hermosa habitación con lavabo corriente y baño al lado; propia 2 o 3 personas. Todo servicio. Cambiamos ref erencias. F-5632 y F-3569.

EDIFICIO "CUBA", SEIS PISOS, Empedrado número 42. Se alquilan amplias y ventiladas habitaciones, muy baratas. Elevador, lavabo, luz toda la noche. Orden y moralidad. Telf. M-5113.

SE ALQUILAN DOS HABITACIOnes para persona sola de estricta moralidad en 6o. piso de Empedrado 49. Luz y elevador. Informa conserje.

85 NAVES Y LOCALES

AMPLIO Y MODERNO SALON, planta baja, de unos 440 metros de capacidad, propio para oficinas de vapores, compañías de seguros de seguros, etc. se alquila en módicas condiciones. Informa: Cacheiro y Hermano Obispo 65, teléfono: A-7780.

NAVE ESPACIOSA, AGUIAR 112, entre Amargura y Teniente Rey. Informan: Carlos III número 73, esquina a calle Almendares. Telf. U-3923.

SE ALQUILA LOCAL, PROPIO PAra bodega o cualquier otro establecimiento mucha barriada. Se da contrato, edificio acabado de fabricar, moderno. Vapor y Hornos. Informes: Moreda y López: M-4387.

CERRO: FALGUERAS 10, ESQUINA a Piñera, se alquila un salón corrido de 650 metros cuadrados, con pisos de cemento y techos de azotea, con entrada por dos calles, recientemente asfaltadas y servicios sanitarios completos Para informes y llaves, en Falgueras 18, altos Telf. A-9605.

ALQUILO LOCAL, PROPIO PARA almacén de tabaco, Amistad número 102, entre San José y Barcelona. Informes, primer piso, derecha.

GALIANO
Y SAN LAZARO
El mejor local de La Habana.
APROVECHE
Unica Oportunidad de Alquilarlo
VEALO Y OFREZCA
CONTRATOS POR AÑOS
Informes: Genios y Morro Telf. M-6747

ALQUILO LOCAL PARA PEQUEÑA industria o comercio. Desagüe 69, esquina a Franco. Baratísimo. Llave Desagüe 55 casi esquina Oquendo.

NEPTUNO 144.166
Entre Gervasio y Belascoaín, alquilo moderno local 380 metros superficie. Vidrieras al frente. Llaves e informes Empedrado 49. M-3031.

HERMOSO, MAGNIFICO LOCAL, Quinta Avenida esq. 28, reparto Miramar, próximo a desocuparse, propio para exhibición automóviles, muebles, víveres, guaguas, etc. Puede verse. Informes: M-7245.

87 HABANA

ALQUILO BAJO MODERNO, DESagüe 75 casi esquina Franco. Sala, saleta, comedor, tres cuartos, baño, patio, cocina, 25 pesos alquiler Llave Desagüe 55 casi esquina Oquendo.

SE ALQUILA UN PISO SAN RAfael No. 152 esquina a Marqués González. Informan teléfono FO-2548

LUCENA ESQUINA SAN RAFAEL, 2o. piso moderno, sala, recibidor, 4 habitaciones, baño intercalado completo, comedor fondo, cuarto servicio criados, cocina, precio módico. Informan ferretería Belascoaín y San Rafael teléfono U-5215.

SE ALQUILAN LOS BAJOS PERSEverancia 34 entre Animas y Virtudes. Sala, comedor, 4 cuartos, servicio intercalado completo, y de criados y patio. Informan en la misma de 2 a 5 p. m.

SE ALQUILAN CASITAS BARATAS en Picota 69, con sala, comedor, cuarto y servicios. Llave e informes en la misma.

SE ALQUILA AVENIDA MENOCAL 103 esquina Benjumeda, una casa alta, sala, comedor, cuatro cuartos, baño intercalado cuarto, servicio de criados. Informan teléfono I-5021.

SE ALQUILA LA CASA MONTORO 36 altos (Ensanche de la Habana) con sala, comedor, cuatro cuartos, baño intercalado, servicio de criados con su patio. Informan en los bajos.

$30.00, ALQUILO MODERNOS Y ESpaciosos altos, Bruzón 5, entre Almendares y Ayestarán, terraza, sala, recibidor, 3 habitaciones, comedor al fondo, cocina gas, baño intercalado. Llaves, bodega. Informes: Cuba y Luz. Telf. M-5600.

SE ALQUILAN: JOVELLAR NUMEro 27 entre Aramburo y Hospital, apartamentos de sala, comedor, dos cuartos, baño y cocina. Llave en los mismos. Informes: U-5858.

SE ALQUILAN: MAZON NUMERO 27, entre Valle y Zapata, casas de sala, comedor, tres cuartos baño, cocina y servicio de criados. Llave en las mismas Informes: U-5858

SE ALQUILAN: VAPOR NUMERO 43, entre Espada y Hospital, casas de dos cuartos, baño y cocina, con luz, desde $10.00. Informes: U-5858.

ALQUILERES

87 HABANA

SAN IGNACIO 62, PUNTO COMERcial, altos propios para casa de huéspedes: sala, comedor, buen baño, cocina y servicio y siete habitaciones. Bajos, propios para almacén. Se alquilan, juntos o separados. Precio módico. Telf. M-7837

SE ALQUILAN: JOVELLAR NUmero 51, entre Espada y Hospital, apartamentos de sala, dos habitaciones, baño y cocina. Llaves en los mismos. Informes: U-5858.

SAN NICOLAS 130, ENTRE SALUD y Reina, primer piso, cuatro habitaciones, sala, saleta, baño completo. Clara, muy fresca y ventilada. Llaves, bajos. Más informes: Lamparilla 60.

SE ALQUILA EL SEGUNDO PISO de Cárdenas 52: sala, saleta, 3 habitaciones, comedor, baño completo y servicio de criados. Llaves e informes: F-5320.

ALQUILO CASA EN 25 PESOS, EN Concordia 106, altos, entre Escobar y Gervasio, con sala, comedor, dos cuartos, cocina y baño. Informan, en la misma.

JOVELLAR 32, ENTRE ESPADA Y Hospital, segundo piso. Se alquila habitación a hombres solos. Casa de moralidad, muy fresca. Precio módico.

SE ALQUILA: OQUENDO 24, ENtre San José y San Rafael, apartamento de dos habitaciones, baño, cocina con luz, desde 12 pesos: U-2208.

SE ALQUILAN LOS BAJOS, DE LA moderna casa Hospital 44-B, entre San José y Valle: sala, saleta, 3 cuartos, baño completo: $26.00. Más informes: A-7787.

SOMERUELOS 65, ALQUILO ALTOS modernos: sala, 3 habitaciones, comedor al fondo, baño intercalado completo, nuevo. Llaves, miema Informes: A-9690

MALOJA 207, BAJOS, SALA, SALEta, comedor, tres cuartos, baño intercalado, cocina y servicios criados, Llave altos. Informan M-1853.

ALQUILO MODERNOS ALTOS, VEga 51 A entre Tamarindo y Línea detrás «La Ambrosía», sala, saleta, dos habitaciones, baño intercalado, comedor. Informan misma Correa, Precio $18.00.

SAN LAZARO 299-A., SEGUNDO PIso, entre Soledad y Aramburo, sala, recibidor, 4 habitaciones, 2 baños intercalados, comedor, cocina, cuarto y servicio de criados. The Trust Company, Obispo 53: M-6917.

VILLEGAS 41, BAJOS, ENTRE EMpedrado y Tejadillo: sala, comedor, 3 habitaciones, baño: $40.00. The Trust Company of Cuba, Obispo 53: M-6917.

ALQUILO CONSULADO 72 ESQUINA a Refugio, 2o. piso muy fresco con 2 habitaciones, sala, comedor, cocina, baño etc. Informes F-5368.

ALQUILO SAN RAFAEL 297 LOMA de la Universidad, amplio piso fresquísimo.

NEPTUNO 234, SEGUNDO PISO, muy fresco, moderno sala, saleta, tres cuartos, baño intercalado, comedor, cocina, cuarto y servicio para criados. Hotel Florida: A-1131.

PRADO 66, SE ALQUILA EL PISO bajo, propio para salón de exhibiciones, club o comercio. Informes: Cuba 52, de 3 a 5. Telf. M-8153.

ALQUILO BAJOS DESAGUE 7 LEtra C, próximo Belascoaín, tres cuartos grandes, claros, ventilados, baño intercalado, moderno. Informes: Teléfono M-8673.

AMISTAD 30, ALTOS. SE ALQUILA este precioso y ventilado segundo piso. Escalera de mármol, sala, saleta, comedor y cuarto hermosos cuiartos y demás comodidades: Precio: 40.00 pesos Llaves e informes en la misma.

MALECON 62, SAN LAZARO 200, San Ignacio 58, frescos y cómodos apartamentos y habitaciones independientes. Precios razonables. Informes: sus respectivos encargados.

ALQUILO ALTOS Y BAJOS, SUArez número 105 casa moderna. Informes en la misma: U-4118.

ALQUILAMOS: NEPTUNO No. 348, altos y bajos, (entre Basarrate y Mazón). Sala, tres habitaciones, baño completo, comedor, cocina, patios, servicio de criados. Precio: $35.00, Informes: Leyte-Vidal y Compañía, (Real Estate). M-2222.

ALQUILAMOS: SAN RAFAEL Nro. 285, altos y bajos, (entre Basarrate y Mazón). Sala, recibidor, tres habitaciones, comedor, patio, baño completo, cocina carbón y gas. Precio: $35.00. Informes: Leyte-Vidal y Compañía. (Real Estate). M-2222.

SE ALQUILA EN 25 PESOS, UN SEgundo piso, con todo el confort moderno, en la casa Valle 29, al lado de la esquina de Infanta. Informan: Telf. M-4671.

SE ALQUILA LA CASA AGUIAR 36, cerca Secretaría d e Estado y Parques nuevos, para oficina o familia. Sesenta pesos, Informes y llave: Aguiar 38.

SE ALQUILAN: CONCORDIA 20, altos y bajos, entre Aguila y Galiano. Los bajos se componen de zaguán, sala, antesala, 5 habitaciones amplias, baño completo intercalado, comedor, cocina, 2 cuartos para servidumbre, patio grande y traspatio. Altos: sala, antesala, 6 habitaciones amplias, baño completo intercalado, comedor, cocina y 2 cuartos para servidumbre. Informes: Lamparilla 9.

JUSTIZ NUMERO 1
Gran edificio de tres plantas, dos para almacenes con elevador para carga y la tercera para una numerosa familia. Superficie total 3.000 metros. Informes National City Bank, O-Reilly y Compostela o Sr. Pina, DIARIO DE LA MARINA.

ECONOMICAS
Casas de sala saleta, comedor, 2 3 4 y 5 habitaciones, baño intercalado, cocina, cuarto y servicio de criados, en los mejores lugares de la Ciudad.

HABANA

Cuba 29, bajos	33.00
A. Ramírez núm. 4	15.00
Jesús del Monte núm. 344	11.00
San Lázaro 222 y 224	19.00
Trece esq. a M.	22.00
Aguacate 75, bajos	27.00

Magníficas habitaciones, con baño:

Amistad 68, esq. a San Miguel	15.00
San Ignacio núm. 25	10.00
Dragones y Amistad	20.00

OFICINA, GENIOS ESQ. A MORRO TELEFONO: M-6747

ALQUILERES

87 HABANA

MONTE 350, ALTOS
Esquina a Fernandina. Espaciosa casa con sala, recibidor, comedor, gabinete, cinco habitaciones, cuarto-depósito, lujoso baño, cocina servicios de criados. Llave bodega. Informes: Omoa 14 D, M-3235.

SAN MIGUEL 235-C., ENTRE SAN Francisco y Espada, con 3 habitaciones y una en los altos, baño completo. Acabada de pintar. Informes, en la misma.

88 VEDADO

ALQUILO CASA, 21 Y DIEZ, VEdado, sala, comedor, 3 cuartos y cio: 30 pesos. Informes San Rafael uno en la azotea doble servicio, Pre- 115 Llaves bod ga Checherie.

$70.00, MODERNOS ALTOS, A LA brisa, sin otra casa en sus costados, terraza, sala, recibidor, 4 cuartos y uno criados, lavadero y garage. Calle B. número 250, entre 25 y 27. Informes: F-2225.

CALLE H No. 122 ENTRE 13 Y 15, altos modernos, con sala, saleta, hall, tres habitaciones, baño completo, comedor al fondo, cocina, cuarto y servicios de criados, verlos de 9 a 11 y 2 a 5. Informan M-1394.

..MODERNOS BAJOS: $25.00 ..
Muy buenos vecinos. Nunca falta agua. Calzada número 37, entre J y K. Vedado: jardín, portal, sala, comedor, 2 cuartos, baño, cocina de gas, llaves bodega. Informes: F-2129, de 2 a 6 p.m.

CHALET CON .GARAGE: $45.00.
Todo planta baja. A. número 9, entre Primera y Tercera, Vedado, jardín, portal, sala, comedor, 4 cuartos, baño intercalado, cocina gas, cuarto y baño criados. Llave misma. Informes: F-2129, de 2 a 6 p.m.

MODERNA CASA JARDIN, PORTAL, sala, saleta, tres grandes habitaciones, baño, comedor, cuarto y servicios de criados, con lavadero, 21 No. 283, entre C y D, Vedado. Informan casa madera.

$70 MODERNOS ALTOS A LA BRIsa son otra casa en sus costados, terminándose de pintar, 4 cuartos y iuno criado con garage agua abundante. B-250 entre 25 y 27. Informes F-2225.

ONCE 125 ENTRE K Y L, VEDADO, altos, modernos, terraza, sala, comedor, 3 cuartos, baño lujoso, garage cuarto criados, cocina de gas: $50. Llaves al doblar, L. 106, entre 11 y 12. Informes F-2124.

ALQUILO 19 ENTRE 14 Y 16, No. 505 Vedado, 2o. piso sala, hall, tres cuartos, comedor, baño intercalado, cocina, patio, servicio criado. Informes letra B.

SE ALQUILA EN F ESQUINA A 5a. hermosa casa de dos plantas, 7 cuartos y baños. Muy fresca. Informan en teléfono F-3403. Para verla de 2 a 5 p.m.

VEDADO: SE ALQUILAN ALTOS, 19 y F., sala, comedor, 5 habitaciones, baño intercalado, agua fría y caliente. La llave: 19 y F., al lado de la bodega.

CALLE 11 No. 131, ENTRE K Y L, modernos altos y bajos de sala, comedor, 4 cuartos, 2 baños, cocina, cuarto criados, garage: $60.00. Llaves al doblar en L 106, entre 11 y 12, Informes: F-2124.

SE ALQUILA GRAN CHALET, ESpléndidamente amueblado. También sin muebles: 5 habitaciones familia, lujosos baños, garage grande, hermoso patio y cuantas comodidades necesarias. Calzada esquina a M., entrada Vedado.

(VEDADO). SE ALQUILAN LOS espaciosos altos de 21 y B compuestos comedor, sala, terraza, 4 cuartos, baño intercalado, cocina, cuarto criados y servicio. Informan en la bodega.

VEDADO. SE ALQUILAN LOS ESpaciosos altos de 21 y B compuestos de comedor, sala, terraza, 4 cuartos, baño intercalado, cocina, cuarto criados y servicio. Informan en la bodega.

89 CERRO Y PALATINO

CASA DE HUESPEDES «LA ISLA», Monte 53, por Factoría. Exclusivamente para personas de moralidad. Habitaciones con balcón a la calle Edificio moderno. Espléndidos baños, precios reducidos.

ALQUILO ALTOS MODERNOS, EN Prensa y Santa Teresa, balcón, sala, comedor, tres habitaciones, cocina, baño moderno. Llaves, bodega. Dueño, Cuba y Luz: M-5600. Precio: $18.00.

EN $15 Y $10 ALQUILO HERMOSOS altos sala, comedor, dos cuartos servicios modernos, bombeo de agua, bajos sala, cuarto patio grande, sus servicios. Paniagua y Empresa llaves Cerro y Zaragoza, Tintorería.

SE ALQUILA UNA CASITA MODERna, calle Fomento número 27, reparto Palatino. Tiene portal, sala, comedor, dos cuartos y demás servicio. Su precio: 15 pesos y dos meses en fondo.

90 MARIANAO Y SUS REPARTOS

CHALET DE DOS PLANTAS, REparto Almendares construcción espléndida, mucho terreno. Precio: $7.500. Todas las comodidades y garage. Sánche, Teléfono M-5005, hasta 12 m.

ALQUILO CASA MODERNA, UNA planta, todas las comodidades, amplia, fresca, $75.00 mensuales M. O. Avenida de la Paz 74, Alturas de Almendares. Informan en la misma.

SE ALQUILA ESPLENDIDA Y CONfortable residencia dos plantas bajos: jardín, portal, sala, saleta, cuatro terrazas, comedor, pantry hall, baño completo, cocina, cuarto y servicios criados y chofer, garage. Planta alta: tres habitacioness, baño intercalado, hall, llaves en la misma Calle 1a. esquina a 6. La Sierra. Precio: $130.00. Leyte-Vidal y Co., (Real Estate). M-2222.

SE ALQUILA, PROXIMO PLAYA DE Marianao, hermoso chalet, con o sin referencias. Informan: Telf. F-5981.

91 J. DEL MONTE Y LA VIBORA

$25 ALQUILO LINDA CASA, AVENIda Porvenir entre Dolores y Tejar, sala, dos habitaciones, baño lujoso. Comedor, servicio criado y garage, verse a todaés horas. Martínez, O-Reilly 23 A-6951 e I-3456.

LINDO CHALECITO PORTAL, GArage, sala, 2 habitaciones regio baño, servicio de criado $25, dos meses fondo. Porvenir 2, villa Caridad entre Tejar y Dolores, Víbora. Misma informan.

SE ALQUILA GOICURIA 18 ENTRE Lluís Estévez y Lacret, portal, sala, 3 cuartos, baño intercalado, comedor fondo, patio, traspatio. Informan F-3040.

$35.00. JESUS DEL MONTE 543, ENtre Concepción y San Francisco, altos, compuestos de sala, comedor, 5 cuartos, baño, cocina, cuarto y servicio de criados. Informes: bufete de Arellano: M-3936.

ALQUILERES

91 J. DEL MONTE Y LA VIBORA

SAN FRANCISCO 21, BAJOS, TErraza, portal, sala, recibidor, 3 cuartos, comedor, baño completo patio y traspatio. Informan la misma de 9½ a 12.1/2 y 2½ a 7.

O-FARRILL 18 A CUADRA Y MEdia de la Calzada en $25, llave al lado, M-3227.

JESUS DEL MONTE 156
Entre Tamarindo y Agua Dulce, Altos, con sala, recibidor, cinco habitaciones, terraza, cocino, baño y servicio de criados. Informes: Omoa 14 D. Llave al fondo encargado.

ALQUILO, SAN JACINTO NUMERO 15, entre Reina y Panorama, Buen Retiro, Marianao, fresco y cómodo con baño, sala, comedor, despensa y chalets de dos pisos, tres dormitorios cocina y garage. Cerca tranvía y ómnibus. Alquiler razonable Llaves en la misma o al lado. Informan: A-7479.

SE ALQUILAN LOS ESPLENDIDOS altos de la casa 10 de Octubre 328 A, compuestos de sala, saleta, gabinete, tres habitaciones, comedor, baño y cocina cuarto y servicios de criados. Precio: $35.00. La llave e informes en los bajos.

92 SANTOS SUAREZ Y MENDOZA

ALQUILO MODERNOS ALTOS VEga 51 A entre Tamarindo y Línea de trás La Ambrosía», sala, saleta, dos habitaciones, baño intercalado, comedor Informan misma Correa, Precio $18.

SE ALQUILA CASA EN BERNARDIno número 1 entre Dolores y San Indalecio, con portal, sala, saleta,, tres cuartos, comedor baño, cocina y un cuartito en los altos, patio y servicio de criados. Llave en San Indalecio 46 letra D, esquina a Santa Irene, teléfonos I-5555 e I-5190.

ALQUILO SERAFINES ENTRE SAN Benigno y Flores, a una cuadra de la Calzada, sala, saleta, dos habitaciones, baño intercalado, comedor cocina y patios. Monte 170. M-3216.

93 LUYANO

SE ALQUILAN LOS VENTILADOS altos casa caserío Luyanó No. 48, propia para familia de gusto, recién pintados y con agua abundante siempre. Informes en misma Botica Cabrera, X-2348.

SE ALQUILA EN PEREZ No. 27 A una cuadra de la calzada de Concha una casa de planta baja con portal, sala, saleta, tres habitaciones cocina y baño completo, espléndido comedor patio y traspatio. Informan al lado en el 25. Su dueño en Lindero No. 13 altos, esquina a Arroyo.

ALQUILO CASA, EN 12 PESOS, A una cuadra de Concha, en Juan Abreu 42, Luyanó, con portal, sala, un cuarto, comedor, cocina, baño y patio. Informan, al lado.

LUYANO. SE ALQUILA EN JUAN Abreu 43, entre Manuel Pruna y Rosa Enriquez, una casita con sala, saleta, dos cuartos, comedor cocina y baño y en Marqués de la Torre 77 entre Mangos y Quiroga se alquilan habitaciones bajos sumamente baratas.

98 ALQUILERES VARIOS

CASA-QUINTA

PLAYA DE BARACOA 63
Aproveche la temporada. Magnífico chalet dos plantas. Sala, cinco habitaciones, comedor, cocina, baño regio, portal corrido, arenal sol y sombra, muelle espléndida poceta. $225. Altos entrada independiente. Sala, cinco o habitaciones portal al frente, balcón fondo. Además portal, garage, comedor, cocina, baño los bajos $175. Informa Chirino.

PLAYA BARACOA. —SE ALQUILA la hermosa casa No. 105. Amueblada. Todas comodidades. Informan: F-5651.

SE SOLICITAN

99 SOLICITUD DE ALQUILERES

DESEO DOS HABITACIONES LUgar céntrico con asistencia tres personas. Vista calle, casa moral. Villa Caridad, Porvenir 2, entre Tejar y Dolores. Víbora.

DESEO ALQUILAR CASA VENTILAda Vedado una sola planta o bajo cinco o seis cuartos y dos baños, para familia. Buenas garantías. Teléfono FO-1468.

DESEO ENCONTRAR CASA MODERna de sala, comedor 2 cuartos y comedor, de Obispo a Empedrado, no más de $35.00. Se da toda clase de garantías. Informan M-6735.

100 PERSONAS DE IGNORADO PARADERO

SE SOLICITA CONOCER DIRECción del Ingeniero Civil Carlos M. Rodríguez para un asunto urgente que le interesa. Informará señor Sánchez, Prado No. 65, teléfono A-9009.

SE DESEA SABER EL PARADERO de Julio Bernardo Alvarez, lo desea su hermana en la calle Acierto No. 2 esquina a Rodríguez, Luyanó, Macillería El Iris, Sra. Luicinda Bernardo Alvarez.

102 AGENCIAS-COLOCACIONES

"LA MATANCERA": A-7740
Servimos rápidamente: criadas, cocineras, choferes. Toda clase de servidumbre y empleados de ambos sexos, con referencias. Sol número 111, entre Egido y Villegas.

U-1880 «LA HABANERA», SERVIMOS con rapidez cocineras, criadas, manejadoras, y toda clase de servidumbre de ambos sexos con referencias. Incluso para el interior. Neptuno 255, bajos, esquina a Espada.

LA COMERCIAL EMPLOYMENT. S. de Alonso, Aguila 231. Ahorre tiempo llamando al teléfono M-1149. Trabajamos domingos y días festivos. Servimos criadas, cocineras, choferes, jardineros, cocineros, criados, manejadoras y lavanderas.

NEW CUBAN AMERICAN, AGENCIA de colocaciones. Se ofrece y se solicita personal competente, para el servicio doméstico, oficinas y hoteles, con buenas referencias. Consulado 142: M-1534.

103 CRIADAS Y CRIADOS

SE SOLICITA UNA CRIADA ESPAñola, para el servicio de mano. Ha de saber de todo, para corta familia, con buena presencia y recomendaciones. Sueldo: $15.00. Calle Diez, entre Nueve y Once, Almendares: Telf. FO-3237.

SE SOLICITA UNA MUCHACHA PAra la limpieza de una casa chica, sólo dos personas, tiene que dormir y traer referencias en Consulado 15, bajos.

SE SOLICITAN

103 CRIADAS Y CRIADOS

SE SOLICITA UNA SIRVIENTA PAra los quehaceres de corta familia. Carmen No. 62 A, Cerca de Vives.

SOLICITO UNA CRIADA PARA DOS cuartos, baño y atender un niño de 6 años. Sueldo: $12.00 y uniformes. Ha de tener buenas referencias. Calle Doce, entre Quinta y Septuma, reparto Miramar. Telf. FO-1846.

PARA TRABAJO SENCILLO, SE solicita señora o muchacha formal y saludable, que sepa lavar. Buen cuarto y buena alimentación, dormirá colocación. Sueldo: $6.00 dirección: Marina 2, edificio Carreño, 6o. piso, letra D

SE DESEA UNA JOVEN PENINSUlar para ayudar en los quehaceres de una corta familia, llame al FO-1967

SE NECESITAN UN BUEN CRIADO y un chauffeur, con referencias, sueldo $30. También se necesita un jardinero y una costurera, $20. Informan: Compostela 58, «La Palma».

104 COCINERAS Y COCINEROS

SE NECESITA UNA COCINERA REpostera blanca o de color para San Miguel de los Baños. Tiene que tener referencias. Se paga veinte pesos. Diríjase a 19 esquina O. Vedado.

SE DESEA UNA GENERAL COCInera para una casa de poca familia, de mediana edad, puede dormir o no en la casa. Diez de Octubre 663, bajos, frente a O-Farrill.

SE SOLICITA UNA SEÑORA, DE mediana edad. Se prefiere española, para cocinar y ayudar a los quehaceres de la casa. Es matrimonio con un niño. Informes, en Oficios número 30, altos, encargada.

SOLICITO UNA COCINERA, QUE sea joven, española y con referencias, para corta familia. Buen sueldo. Telf. F-5820.

SE SOLICITA UNA COCINERA QUE sea muy limpia y cumplidora y tenga referencias en Consulado 15, bajos, sueldo $8.00.

SE SOLICITA UN COCINERA ESPAñola blanca, sueldo: $15. Informan: Paseo 8, esquina a Calzada. Zapatería, Vedado.

105 MANEJADORAS

SOLICITO UNA MANEJADORA, CON referencias y que duerma en la colocación. Calle 17 número 343, entre A. y B. Telf. F-3802.

106 CRIANDERAS

SOLICITO CRIANDERA DE 3 A 6 meses de parida sin niño. Teléfono F-4934, 4 esquina 23, número 407, altos, Vedado.

113 OPERARIOS Y APRENDICES

SOLICITO COSTURERA QUE CORte, curiosa y refinada, con referencias de práctica: FO-1168.

114 AGENTES Y VENDEDORES

$100.00 MENSUALES
No nos hace falta conocer quién es, ni qué ha hecho hasta hoy. Necesitamos hombres capaces de trabajar ocho horas diarias. Corrección permanente. Sakura: San Rafael y Lucena, Habana.

SOLICITAMOS AGENTES EN TODO el territorio de Camagüey. Producto de necesidad y vendible. Tratamos exclusiva. Dirigirse: «American Table Cloth Company» San Miguel 5, Habana.

BUENA OPORTUNIDAD PARA VENdedor que tenga otros renglones, y que sea practico en artículos sederías y tejidos, para trabajar con representante casas extranjeras, extrictamente a comisión. También otro que viaje periódicamente por el interior. Escriban con referencias y detalles a Larkwood, Apartado 268 Habana.

OPORTUNIDAD PARA INDEPENdizarse. Se solicitan jóvenes de ambos sexos bien relacionados, ambiciosos que quieran ganar buen sueldo y comisión pagada, por adelantado. No se necesita experiencia, vea al señor Oscar M. Yera, en 17 número 449, entre 8 y 10, Vedado, de 8 a 12 a.m. Tenemos varias plazas vacantes con biuena retribución.

115 OFICINISTAS

NECESITO UNA DEPENDIENTA, para casa comercial; otra, que sepa inglés; otra, para hotel; y otra, sepa escribir en máquina para oficina. Sueldo: $25.00 Informan: Compostela 58, «La Palma».

116 SOCIOS

SOLICITO SOCIO PARA UNA GRAN industria, con $10.000. Deja libre semanal, 300 pesos. Si no tiene referencias, no se hace negocio. Informes: Galiano 125. García, café.

SOLICITO UN SOCIO, PARA AMpliar un negocio de muebles, que está en buena marcha que tenga mil pesos. Garantizo una buena utilidad. Informan: Sol 112

117 SOLICITUDES VARIAS

Necesitamos
Varios hombres mayores de edad, con referencias, que sepan las cuatro reglas, para emplearlos en compañía americana, con cargos bien retribuidos. Preguntar por Mr. Frank, en Bernaza número 3, entrada por la Real Silk, altos, hoy miércoles, día 24, a las 3 p. m. No tratamos este asunto por correspondencia.

SOLICITO HOMBRE QUE APORTE 200 pesos, para socio de hospedaje y encargado. Sueldo y 10 por ciento. Sellés. Galiano 125, altos.

SE SOLICITA VENDEDOR, CON referencias para trabajos de imprenta. Informan: Infanta y 27, altos del Laboratorio, de 12 a 2.

SE OFRECEN

118 CRIADAS Y CRIADOS

DESEA COLOCARSE UNA ESPAñola para criada de mano o cocinar para todo a matrimonio solo. Informan teléfono U-6605 o para cuar-

CRIADO DE MANOS JOVEN ESPAñol desea colocarse habituado al servicio fino, ha trabajado con familias conocidas, con ref erencias de las mismas. Teléfono M-1593.

SE OFRECE CRIADA DE COLOR para cuartos, comedor lavandera o manejadora, también entiende de cocina, en la misma una pardita. M-1149.

SE OFRECEN

118 CRIADAS Y CRIADOS

SE DESEA COLOCAR DE CRIADO de mano recién llegado de España, sin pretensiones, llamar al teléfono F-6068.

UN JAPONES CRIADO DE MANO, desea colocarse en casa particular, sirve la mesa a la rusa, hace coteles, tiene buenas referencias. Teléfono: A-9814. Miguel.

SE DESEA COLOCAR UNA JOVEN para cuarto y cuidar niño. FO-2770

SE DESEA COLOCAR UNA ESpañola para cuartos, comedor, tiene referencias inmejorables, sabe servir a la rusa. Teléfono I-6275.

JOVEN CUBANO, BLANCO. DESEA colocarse de criado o ayudante de cocina, en casa particular, hotel o establecimiento. Tiene referencias. Informan M-1043.

SE DESEA COLOCAR UNA MUCHAcha española, para criada de mano, o para cocinar y limpiar, siendo poca familia. Tiene referencias y duerme fuera. Telf. A-9917.

SE DESEA COLOCAR UN JOVEN del campo, para criado de mano o cualquier otro trabajo. Tiene buenas referencias. Telf. X-2229

SE DESEA COLOCAR UN MUCHAcho de 14 años, para limpiar u otro trabajo, en casa particular o de comercio. Informan: Telf. M-4042.

SE DESEA COLOCAR UNA SEÑOra, de mediana edad, de criada de mano o manejadora. Tiene referencias y sin pretensiones. Telf. M-4249

SE OFRECE UN JOVEN ESPAÑOL, para criado de mano, en casa particular, práctico en todo servicio. Sabe servir muy bien la mesa y es trabajador Tiene muy buenas referencias: A-9854, tintorería Finlay.

SE DESEA COLOCAR UNA SEÑOra española, de mediana edad, para criada de mano. En la misma, una cocinera española. Tienen buenas recomendaciones y van a los repartos. Telf. A-9427.

SE DESEA COLOCAR UNA MUCHAcha española, para cuartos o comedor. Tiene buenas referencias. Telf. F-6232.

SE DESEA COLOCAR UNA MUCHAcha española, para cuartos o comedor. Sabe servir a la rusa. Tiene buenas referencias. Telf. FO-2653

SE DESEA COLOCAR UNA MUCHAcha española, para criada de mano. Es formal y cumplidora. Telf. U-5470.

SE DESEA COLOCAR UNA JOVEN española, para los quehaceres de corta familia. No duerme en la colocación. Tiene referencias. Informan: Reina número 14: M-5287.

SE DESEA COLOCAR UNA MUCHAchita blanca, para limpiar. En la misma, una de mediana edad, para cocinar y limpiar. Tienen recomendaciones Telf. F-2713

SE DESEA COLOCAR UN JOVEN español, para criado de mano o para otro cualquier trabajo. Tiene recomendaciones. Telf. M-4844.

SE DESEA COLOCAR UNA JOVEN española, para criada de mano, para cocinar y limpiar, o para cuartos y coser. Tiene referencias y sabe trabajar. Telf M-2183.

SE DESEA COLOCAR UNA JOVEN española para cuartos o criada de mano. Tiene buenas referencias. Telf. U-5445.

SE DESEA COLOCAR UNA SEÑORA española, para criada de mano. Entiende algo de cocina. Informes: Telf. X-1769.

SE DESEA COLOCAR UN JOVEN español, de criado de mano. Sirve mesa a la rusa y sabe hacer cocktails. Tiene buenas referencias de donde trabajó. Telfs. A-9736 y M-4094.

SE DESEA COLOCAR UNA JOVEN española, de criada de mano o de cuartos. Tiene referencias. Telf A-9164.

SE DESEA COLOCAR UNA MUCHAcha inglesa, para lavar y limpiar. Puede enseñar inglés a algún niño o niña. Tiene referencias. Preguntar por Violeta Telf. M-1534.

SE DESEA COLOCAR UN JOVEN español de criado de manos o ayudante de cocina en casa particular es buena persona, tiene quien lo recomiendo. Informan: Telf. A-7470.

SE DESEA COLOCAR UN MUCHAcho de 20 años de edad. Sabe inglés, servir a la mesa, criado de mano. Para limpiar, o para una oficina o para un comercio. Llamen al teléfono M-5264 pregunte por Emilio.

SE OFRECE ESPAÑOL PARA CASA particular, práctico en el servicio de comedor, sirve a la rusa, tengo referencias de familias conocidas, sabe planchar ropa de caballero. Esteban, teléfono A-0515.

DESEA COLOCARSE SUPERIOR criado de mano esañol, y otro para segundo criado, experto jardinero, ayudante cocina, etc. Tienen referencias de buenas casas. Tel. M-1959.

SE DESEA COLOCAR UN CRIADO de mano, sabe servir mesa y también sale afuera y tiene referencias. Informes teléfono M-4451.

119 COCINERAS Y COCINEROS

SE OFRECE COCINERA CASTELLAna mediana edad, sabe bien su oficio, limpia y cumplidora no hace plamenos de 17 pesos. Teléfono F-2206.

SE DESEA COLOCAR UNA COCINEra de color repostera que hace platos a la criolla y americana, lo mismo para afuera como para la ciudad. Tiene buenas referencias, llame al teléfono F-6202, pregunte por la cocinera.

COCINERO REPOSTERO PARA FAmilia que no sea rutinaria para comer, toda clase de pastas y pan americano. Especialidad en cocina criolla en su finca o playa. Puede tener las mismas comodidades que en un hotel. Informan A-0515 (Amistad 120)

SE OFRECE UNA MUCHACHA DE color para cocinar y limpiar a corta familia, dormir en el trabajo. Telf. M-4105.

SE DESEA COLOCAR UN GRAN COcinero fino asiático, en casa particular, muy práctico criolla, española y francesa. Hace dulces variados. Es limpio y formal. Tiene muy buenas referencias: M-4339.

UN JOVEN ASIATICO COCINERO, desea colocarse en casa particular para cocinar criolla española y repostería. Informan teléfono U-7075.

SE DESEA COLOCAR UNA REAL cocinera y repostera, de color. Cocina a la francesa, criolla y americana. Especialidad en pastelería fina. Tiene referencias. Desea ganar buen sueldo. Telf. F-4426.

SE DESEA COLOCAR UNA BUENA cocinera española de mediana edad duerme en la coclocación. cocina a la criolla. Informan F-3437.

SE DESEA COLOCAR UNA SEÑOra española, de mediana edad, para cocinar y limpiar, o cocinar sólo; y una joven, de 15 años, para cualquier trabajo, menos para cocinar. Telf. U-2768.

SE DESEA COLOCAR UNA SEÑORA ..española para cocinar, duerme fuera. Informan teléfono U-1104.

SE DESEA COLOCAR UNA ESPAñola, para cocinar y limpiar, a corta familia. Es formal y cumplidora. Informan: Telf. U-5470

SE DESEA COLOCAR UNA ESPAñola, para cocinar y limpiar a corta familia, o para criada de mano. Tiene referencias y duerme en la colocación. Informan: Telf. M-4042

SE DESEA COLOCAR UNA COCINEra de color, de mediana edad, para dormir en el acomodo. Sabe hacer dulces y es muy limpia en su servicio y en su persona. Telf. I-3945.

BUENA COCINERA, HABLA INGLES y español, solicita empleo con familia cubana o extranjera. Tiene buenas referencias y exige casa de moralidad. Informes: F-4580.

SE DESEA COLOCAR UNA JOVEN española, para cocinar y limpiar, para un matrimonio solo, para criada de mano o de cuartos. Sabe algo de repostería y hace plaza. Tiene buenas referencias. Telf. X-2077.

SE DESEA COLOCAR UNA JOVEN para cocinar y limpiar es de confianza, sabe su obligación. F-3262.

SE OFRECEN

119 COCINERAS Y COCINEROS

SE DESEA COLOCAR UNA SEÑORA española, en casa particular, para cocinar o criada de mano. Tiene referencias y sabe trabajar. No se coloca menos de $10.00: F-6000.

SE DESEA COLOCAR UNA COCINEra y repostera, vizcaína Tiene referencias y no le importa embarcar. Desea buen sueldo. Informan: Animas 88, bajos, de 3 a 6.

COCINERA ESPAÑOLA SE COLOCA de mediana edad, trabajadora, cocina criolla y española, duerme fuera, tiene referencias, en la misma español de mediana edad. Sabe de jardín y criado. F-6093.

JOVEN CHINO COCINERO REPOStero con buenas referencias, sabe cocinar bien y cumplir su obligación, lleva tiempo en el país, quiere buen sueldo. Informan Tenerife 80, teléfono M-2264. Antonio.

SE DESEA COLOCAR UNA BUENA cocinera repostera, española con referencias, gana buen sueldo, una parda para lavar o cocinar, también con referencias. F-3164.

SE OFRECE UN HOMBRE JOVEN, buen cocinero y repostero, conoce mecánica, carpintería e instalaciones eléctricas y sanitarias, pintura en general, sabe cuidar enfermos, lava y plancha toda clase de ropa, conoce botánica, va a cualquier parte, hombre solo, no tiene pretensiones, da informes. M-4295. R. Castro.

SE OFRECE UNA BUENA COCINEra y repostera, que sabe cumplir con su obligación. Habla inglés y español. Tiene referencias. Telf. M-1950

SE OFRECE UN BUEN COCINERO repostero chino, cocina criolla, española y americana, tiene muchos años de práctica en la cocina. Informan: llamar por teléfono M-5034.

SE OFRECE COCINERA REPOSTEra, sabe cocinar a la criolla y a la española, es de toda moralidad, en la misma se ofrece una española de regular edad para limpiar, sabe coser, F-6165.

JOVEN INGLESA DE COLOR DESEA colocarse de cocinera, cocina criolla y americana, buena repostera, sabe hacer plaza, muy económica, tiene referencias, no duerme. F-4304.

SE OFRECE UN COCINERO REPOStero, chino, sabe cocinar muy práctico, española, criolla, cumple con su obligación; tiene referencias de casa particular. Informan, calle Reina 73, entre Manrique y San Nicolás, preguntar por Francisco.

SE OFRECE UN BUEN COCINERO y repostero, español. Cocina a la francesa, inglesa, española y criolla. Es limpio y sabe cumplir con su obligación. Tiene referencias de las casas que ha trabajado. No se coloca menos de $30.00. Telf. M-4448.

120 MANEJADORAS

SE OFRECE MANEJADORA JOVEN habla inglés, cariñosa con los niños, experiencia y buenas referencias Sale a viajar. A-6803 de 9½ a 12./2.

SE DESEAN COLOCAR DOS JOVEnes españolas una para comedor o manejadora y la otra para cocinar solo, son limpias y trabajadoras y saben cumplir con su obligación. Informan F-3315.

SE DESEA COLOCAR UNA JOVEN del campo, de manejadora o para limpiar. Tiene referencias. Telf. F-2545.

123 COSTURERAS Y MODISTAS

MODISTO QUE ENTIENDE DE CORtar, también busca colocación. No tiene pretensiones. Informes: joyería Marzo, Galiano 88-A.

SE OFRECE UNA JOVEN, PARA coser, en casa particular. No tiene inconveniente en hacer alguna limpieza. Telf. F-3461.

124 LAVANDERAS-LAVANDERO

SE OFRECE UNA BUENA LAVANdera, para ropa fina Lava en su casa A. número 2, entre Tercera y Quinta, Vedado, Magdalena González.

125 CHOFERES

SE DESEA COLOCAR UN CHAUFfeur, tiene buenas referencias. Teléfono F-6169.

SE DESEA COLOCAR UN BUEN chofer, para cualquier clase de máquina, 10 años experiencia en su oficio. Lo mismo camión, para ciudad o campo. Tiene referencias y sin pretenciones: I-7719, Joaquín.

OFRECESE CHOFER-MECANICO, ESpañol, para casa particular. Maneja cualquier clase de máquina. Es soltero y va a cualquier parte. Tiene buenas referencias de donde trabajó. Informan: M-4502.

SE OFRECE UN CHOFER JOVEN, para casa particular Está práctico en el oficio Llamar: Telf. M-4424. Preguntar por Pepe, de 10 a 12.

DESEA COLOCARSE UN BUEN chauffeur experto toda clase máquinas y mecánica, sin pretensiones y con esmeradas referencias de buenas casas. Teléfono M-1959.

OFRECESE UN CHOFER MECANIco, español, para casa particular. Maneja cualquier clase de máquina, es soltero y va a cualquier parte. Tiene muy buenas referencias de donde trabajó. Informan: M-5402.

126 JARDINEROS

SE DESEA COLOCAR UN EXPERTO jardinero. Sabe injertar y no le importa ir al campo. Informan: Telf. FO-2828.

SE DESEA COLOCAR UN JARDInero español, soltero. Sabe manejar automóviles. Informan: calle Seis entre 1a y A, Colegio San Antonio, FO-2750 Reparto La Sierra.

129 OFICINISTAS

EFICIENTE TAQUIGRAFO - MECAnógrafo, Inglés-español, Tenedor de Libros, cubano graduado Estados Unidos, solicita empleo permanente. Tiene experiencia comercial y referencias de primera. Escribir P. Domínguez, Clasificados DIARIO DE LA MARINA.

DESEA COLOCARSE UNA JOVEN experta mecanógrafa y taquígrafa o para telefonista, Consultorio, dependienta, etc., sin pretensiones. Tiene buena presencia y referencias. Teléfono M-1959.

NECESITO UNA DEPENDIENTA PAra casa comercial, otra que sepa inglés; otra para hotel, y otra sepa escribir máquina para oficina, sueldo: 25 pesos. Informan Compostela 58. La Palma.

TENEDOR DE LIBROS, CIUDADAno cubano competente, inglés español con años práctica solicita trabajo fijo o por horas. Módica retribución. San Lázaro 318 bajos.

AL COMERCIO. EXPERTO CORRESponsal taquígrafo inglés-español se ofrece a comisionistas y comerciantes para llevarles la correspondencia por horas después de las 5 p.m. Módica remuneración. Dirigirse a A. Domínguez Apartado 2224. Habana.

131 OFERTAS VARIAS

DESEA COLOCARSE MATRIMONIO español sin hijos. Ella criada de manos, manejadora, él portero, criado de mano, jardinero. San Bernardino 93, Santos Suárez departamento No. 13.

DESEA COLOCARSE UN MATRImonio español en casa particular, chofer y cocinera, juntos o separados diez años de práctica, tenemos referencias de familias muy conocidas, con quien hemos trabajado. Teléfono F-4177, 3a. entre 4 y 6. Vedado, pregunte por Iglesias.

DESEA COLOCARSE EN CASA DE ingleses o americanos para cuidar casa o ama de llaves, una señora de color, inglesa, de confianza. Llame al teléfono A-9876.

UNA SEÑORA VIUDA CON UN HIJO de 18 años quiere encontrar casa de inquilinato para encargada, presta garantía de 50 pesos. F-3164.

HOMBRE TRABAJADOR BLANCO, sano, sabe leer, escribir, las cuatro reglas, con referencias honorables, se coloca para cualquier trabajo en casa comercial o cosa análogo. X-1272.

M.E.C.D. 2016

SEGUROS SOCIALES

El seguro contra la desocupación

EN vez anterior indicábamos el progreso social que representaba el proyecto de los senadores del Pozo y del Cristo, encaminado a crear un sistema de seguros sociales. Hoy trataremos del, posiblemente, más importante de estos seguros, el seguro contra la desocupación.

El seguro contra el paro forzoso, al igual que otros seguros sociales, encuentra su fundamento en dos imperativos surgidos a consecuencia del desarrollo del sistema capitalista bajo el ímpetu progresista de la revolución industrial. El primero se funda en el principio de que la sociedad debe aceptar la responsabilidad por la falta de empleo del individuo sin trabajo, y el segundo en la necesidad de que la sociedad, como medida de protección a sí misma y para su propio mejoramiento, le preste asistencia a los que, por causas ajenas a su voluntad, no encuentran ocupación.

Hemos dicho que la sociedad debe aceptar la responsabilidad por la falta de trabajo del individuo porque, en estos tiempos, el obrero no puede encontrar los medios de ganarse la vida mediante su propia iniciativa, ya que su absoluta dependencia del salario implica la existencia de un patrono que esté en posición de ofrecerle empleo. Antes del advenimiento de la revolución industrial con sus complementos de división del trabajo, producción en grande escala y la existencia de enormes capitales y recursos necesarios para poder resistir la creciente competencia por la supremacía en los mercados, el obrero que perdía su empleo, si le era imposible encontrar otro, le quedaba el recurso de abrir su propio taller o empresa para obtener su subsistencia. Por otra parte, la existencia de tierras libres cultivables constituía una válvula de escape para la población desocupada. Así vemos como los países en que la población aumentó rápidamente acaparando las tierras disponibles, como Alemania e Inglaterra, fueron los primeros que reconocieron la necesidad de los seguros sociales. He aquí el porqué en los EE. UU. mientras existieron vastos territorios sin explorar hacia el oeste, el pueblo norteamericano no sintió los desastrosos efectos de un período prolongado de desocupación.

El enorme aumento proporcional de la población asalariada constituye el cambio social más trascendental de nuestra época. La clase media, en un tiempo la mayor fuente de estabilidad en las sociedades modernas, está en proceso de liquidación ante el leviatán capitalista que, día por día, absorbe campos de acción de los pequeños productores y negociantes, disminuyendo así el número de patronos y aumentando el total de jornaleros y asalariados. Aún la agricultura, industria en si tradicionalmente de pequeños productores, se encuentra bajo el creciente dominio de los grandes negocios, con su maquinación de cultivos y los métodos de eficiencia técnica de las industrias manufactureras. En los Estados Unidos encontramos aún otro fenómeno de este género (que todavía no se ha revelado plenamente en Cuba, pero cuya aparición los «ten cents store» comienzan a señalar), el acopio del comercio al detalle por grandes empresas poseedoras de miles de establecimientos que practican una competencia tan ruinosa al comerciante independiente que se teme, y con razón, que este último desaparezca por completo en no muy distantes días.

Vemos, pues, que la dependencia del individuo sobre el jornal o salario aumenta día por día y que su deseo e imperiosa necesidad de ganarse los medios de subsistencia no puede realizarse sino mediante la existencia o creación de un patrono que le ofrezca trabajo. Empero, tampoco debemos pensar que toda la responsabilidad por la desocupación debe recaer sobre los hombros de la clase patronal, ya que ésta, aunque en ciertos casos, si llevase a efecto un plan dirigido más bien hacia el provecho de la comunidad que en busca de una ganancia máxima, pudiera estabilizar el número normal de sus empleados, en la mayoría de las ocasiones no le queda otra alternativa. Así vemos, por ejemplo, cómo una fábrica de llantas de automóviles se ve compelida a dejar sin trabajo a un millar de sus obreros, debido a que su producción ha menguado por razón de una contracción en las ventas de automóviles, por tanto, fuera del alcance de su propio poder. Esto, a su vez, puede haber sido causado por una disminución en el poder adquisitivo de la población agrícola y que también encuentra su origen en algún otro engranaje de la maquinaria económica.

La conclusión forzosa a que se llega, mientras más se ahonda el estudio de este problema, es que ni el obrero ni el patrono son responsables por la falta de trabajo y que la escasez de empleos encuentra su causa en la propia naturaleza del régimen económico existente. Por consiguiente, radicando en el sistema económico la causa generatriz de la desocupación, nada más justo que la sociedad acepte la responsabilidad por la carencia de empleos y que el gobierno tome las precauciones y dicte las medidas para evitar o atenuar al menos los sufrimientos y estrecheces de los desocupados.

La segunda razón fundamental del por qué la sociedad debe establecer el seguro contra la desocupación es que, de esta manera, se protege a sí misma y avanza hacia su propio mejoramiento. Y aunque no es susceptible a medida, los daños que sufre la población a consecuencia del desempleo, es indubitable que se traducen en aumento de la delincuencia, empeoramiento de la salud, descomposición de hogares, relajamiento de la moral, psicología anormal, trastornos sociales y todos los males físicos y mentales que surgen de la inseguridad en el porvenir y la ausencia de un «standard» de vida mínimo. Por otra parte, además de atenuar dichos males, el seguro contra la desocupación ofrece a la sociedad ventajas de carácter positivo, entre las cuales no es de menor importancia lo propicio que es al progreso humano el sentido de seguridad y estabilidad que este seguro inculca y arraiga en la mente de la población trabajadora. A este respecto, nos conformaremos con citar un párrafo del célebre estadista inglés David Lloyd George en la relación de ese factor con la eficiencia del obrero, que dice:

«El interés del patrono es la eficiencia de su obrero, y no cabe duda de que un gran sistema de seguros de este género elimina de los hombros del trabajador la tensión producida por males amenazadores, aminorando su ansiedad, con aumento enorme de la eficiencia de su labor. Un gran patrono alemán afirma: «Desde el punto de vista del patrono estas leyes pagan desde el momento que la eficiencia del obrero aumenta».

Una vez establecido el principio de que la sociedad necesariamente tiene que aceptar la responsabilidad por la desocupación, entraremos en el complejo problema de la implantación y desenvolvimiento del referido seguro. En nuestro próximo artículo trataremos de ese tema técnico-práctico.

Fernando ESPINOSA.

Jacksonville, Florida, junio 18 de 1936.

CHEN-CHI-TANG NOMBRADO JEFE DE LA RESISTENCIA CONTRA EL AVANCE NIPON

ACUSACIONES AL SUPREMO EN LA CONVENCION DEMOCRATA

En el discurso pronunciado en el acto inaugural, el senador Barkley censuró a los jefes republicanos

«Roosevelt—dijo el Senador—asumió la carga más pesada que se ha echado hombre alguno sobre sus hombros desde que Washington se arrodillo sobre la nieve». No se acordó nada

FILADELFIA, junio 23. (AP).—El senador Alben W. Barkley, en el discurso que pronunció esta noche en la Convención nacional democrática, atacó a los jefes republicanos, acusó a la mayoría del Tribunal Supremo de haber «torturado la interpretación» de la Constitución y llamó la atención hacia la «asombrosa rehabilitación de la economía nacional bajo el New Deal».

Después de hacer un resumen de los resultados obtenidos con el New Deal, el senador por Kentucky puso de relieve la «infinita complejidad» de la vida moderna, declarando que en esta situación «todos los gobiernos responsables deben ampliar el campo de sus actividades al objeto de que los débiles sean protegidos contra los fuertes y la justicia llegue a todas las clases sociales».

Barkley dijo que el Presidente Roosevelt ha rechazado cuantas sugestiones se le han hecho para que «asuma los poderes de un dictador» y que el gobierno ha asumido todas las responsabilidades».

Agregó el senador que el programa arancelario del New Deal está destinado a «dejar entreabiertas las puertas al comercio exterior, y que la ley de valores y cambio se aprobó «para la protección del pueblo». Tuvo grandes elogios para la AAA y el programa de conservación del suelo, leyes que han sido anuladas por el Supremo.

Desde el comienzo de su discurso trató de dar la nota liberal:

«Nos hemos reunido, como lo hemos estado haciendo durante más de un siglo, para justificar en el gobierno un liberalismo destinado a promover los derechos primarios e inalienables que pesan sobre todos los formalismos políticos y todas las concepciones acerca de los privilegios».

El senador por Kentucky añadió que no era su propósito atacar al Tribunal Supremo.

«Como institución lo respeto», dijo.

«Hemos tratado de servir al pueblo americano de acuerdo con la Constitución.

«Hemos creído que bajo sus amplios y generosos principios podíamos salvar al pueblo del desastre nacional. Habíamos considerado la Constitución como algo vital más que como un objeto de curiosidad en el estante de un museo.

«Todos nuestros actos los supeditamos a la Constitución.

«Pero cuando nueve hombres eminentes del Tribunal Supremo no pueden ponerse de acuerdo acerca de lo que significa la Constitución, no es de maravillarse que 531 miembros del Congreso de los Estados Unidos no puedan ponerse de acuerdo acerca de ese punto.

El gobernador Alf M. Landon, candidato presidencial republicano, fué atacado, diciendo que es el hombre que abogó por la impresión de billetes de banco.

Barkley siguió diciendo que «los largos años de explotación hamiltoniana» ha conducido a la «ruina y a la desolación».

«Vino después Franklin D. Roosevelt y asumió la carga más pesada que se ha echado ningún hombre sobre sus hombros desde que Washington se arrodilló en la nieve y Lincoln observó las banderas confederadas al otro lado del Potomac».

Se registró una rehabilitación sin precedentes, dijo, y «sus beneficios han llegado a todos los grupos».

Cuando el Presidente Roosevelt asumió el cargo, afirmó Barkley, el presidente de la Cámara de Comercio de los Estados Unidos le pidió que se convirtiera en dictador por «tres años», pero el Presidente rechazó la sugestión, añadió el orador; y sacó a la nación del «valle» de la depresión.

Atacando el programa electoral republicano, Barkley se refirió a la parte en que se acusa al New Deal de «haber deshonrado al país republicano repudiando sus más solemnes obligaciones».

«Los déficits y las deudas—agregó—comenzaron mucho antes de que Roosevelt tomara posesión de la presidencia, y agregó:

«Nivelaremos los presupuestos. Nivelaremos los libros en el tesoro. Todo lo ordenaremos de manera que no haya ninguna discrepancia entre los ingresos y los gastos.

«Pero no lo haremos a expensas de la vida humana ni de la degradación del espíritu y de la moral de nuestro pueblo»

Esta mañana los delegados desbordaron su entusiasmo después del discurso que pronunció James A. Farley contra Landon y Knox y su programa electoral, con algunos comentarios dirigidos a Alfred E. Smith.

A dos millas de distancia, en un hotel del downtown, no reinaba tan franca armonía. Tres de los encargados de redactar el programa electoral democrático luchaban para conciliar sus diferencias con los puntos de vista del Presidente Roosevelt, dadas a conocer por el senador Wagner de Nueva York.

«Nada se ha acordado», era la frase que se repetía una y otra vez por los delegados que abandonaban el hotel. El primero en dar la noticia fué Wagner, quien presidirá la Comisión de resoluciones.

Suspende Italia la propaganda antisancionista

El comercio mundial mejoró a causa, en parte, de la gran rehabilitación en E. Unidos

ROMA, junio 23. (AP.)—El primer ministro Mussolini ordenó hoy que se deje sin efecto la disposición dictada por el Gobierno a todos los ayuntamientos para que colocasen placas de mármol en los consistorios conmemorando la lucha de Italia contra las sanciones.

Se considera la nueva orden como un gesto para demostrar a las demás potencias, en víspera de una posible suspensión de las penalidades acordadas por la Liga, que el espíritu italiano contra las sanciones no continuará.

HA MEJORADO EL COMERCIO MUNDIAL EN EL PRIMER CUATRIMESTRE DEL AÑO

GINEBRA, junio 23. (AP.)—En el Boletín estadístico de la Liga de las Naciones se da cuenta de un marcado aumento en la producción mundial de combustibles y de algunos metales, «principalmente a causa de la rehabilitación económica de los Estados Unidos».

Por vez primera, dice el Boletín, la producción mundial del acero ha excedido la del año 1929. La producción de hierro y acero durante el mes de abril fué un 20 por ciento mayor que en el mismo mes de 1935.

El valor oro del comercio mundial en los cuatro primeros meses de 1936 ha sido un 8.2 por ciento mayor que hace un año.

Lea ¡ALERTA! al mediodía. Un periódico al alcance de todas las mentes y todos los bolsillos

El proyectado voto de censura a Baldwin por la derogación de las sanciones contra Italia, no prosperó

Manifestó Baldwin que él no condonaba, reconocía o afianzaba la anexión de Etiopía por Italia; pero que tampoco pensaba en usar la fuerza para expulsar a Italia de dicho territorio

LONDRES, junio 23. (Por el «N. Y. Tribune Service»).—La proposición de emitir un voto de censura contra el Gobierno inglés, por haber decidido abandonar la imposición de sanciones contra Italia, fué derrotada esta noche en la Cámara de los Comunes, por 384 contra 170 votos. En el curso del debate, Sir John Simon, se declaró poco dispuesto a ver hundir un solo navío inglés aun en una batalla naval victoriosa, en defensa de Etiopía.

«Yo no tengo la menor duda»—continuó diciendo Sir John— «del comportamiento de nuestra flota; pero esa no es la cuestión. La actual situación europea es tal que gravísimos peligros nos rodean por todas partes».

El comandante Attlee, líder laborista, al pedir él un voto de censura «porque el Gobierno ha manchado el honor nacional, aboliendo las sanciones», inició el ataque lleno de sangrientas burlas contra el primer ministro, Baldwin.

El líder laborista dijo que Eden había perdido la alta estimación que le había dado el pueblo inglés.

Baldwin en su discurso pronunciado el pasado sábado en Escocia, según Attlee, atacó arteramente a los Estados Unidos, tratando de hacer los culpables de la situación en Etiopía, diciendo que las sanciones petroleras no se impusieron porque desde Estados Unidos un río de petróleo hubiese llegado hasta Italia.

«¿Se hizo algún esfuerzo para saber la actitud norteamericana?» Preguntó el líder laborista. «Yo quiero que el Gobierno me conteste».

Baldwin replicó diciendo que «la Liga no se acerca directa e individualmente a gobierno alguno por esta razón. Los Estados Unidos actuaron individualmente en la disputa, de manera paralela a muchas determinaciones de la Liga. La Liga estaba convencida como lo debe estar todo el que conozca la situación en los Estados Unidos, que la peor manera de lograr cooperación de los Estados Unidos en asunto que exigiese legislación especial sería pedir tal cooperación».

Sir Archibald Sinclair, liberal, se unió al ataque contra el Gobierno, criticando que Baldwin tratase de echar la culpa de la situación sobre los Estados Unidos.

Simon refiriéndose a las exportaciones petroleras norteamericanas dijo «lo cierto es que los Estados Unidos no tenían poder para prohibir exportaciones petroleras; antes de la guerra italo-etíope, las exportaciones petroleras anglo-persas a Italia excedían en más del doble de las exportaciones de los Estados Unidos. En los primeros meses de la guerra, la exportación petrolera norteamericana fué cuatro veces mayor que la anglo-persa».

Defendiendo el abandono de las sanciones, Baldwin dijo que la cuestión era cancelar, ya que tanto el Gobierno inglés, como el norteamericano consideran que la guerra ha terminado, o continuarías sabiéndolas inútiles y corriéndose el gravísimo riesgo de terminar en medio de la confusión y el desastre.

Añadió Baldwin que él no condonaba, reconocía o afianzaba la anexión de Etiopía, pero que tampoco pensaba usar de la fuerza armada, para expulsar a Italia.

Simpatizando con Eden, ídolo de los partidarios de la Liga, Baldwin dijo que cuando lo nombró Secretario de Relaciones, le habló así a Eden:

«Sois joven: ocupáis el cargo de más responsabilidad en toda Europa hasta ahora; recibís sólo los aplausos y los vítores. Luego inevitablemente vendrán los insultos y las críticas. Tenéis que aprender a considerarlos con igual indiferencia».

Attlee volvió al ataque gubernamental diciendo: que «la conquista de una gran parte de Etiopía no debe obligarnos a terminar las sanciones: eso no es lo que nos dijo en mil novecientos catorce el propio Baldwin, cuando toda Bélgica fué ocupada por el invasor: el Gobierno no dijo entonces que todo había terminado».

La mayoría de doscientos catorce votos pospuso el retiro de Baldwin, quien esperaba continuar como Primer Ministro, hasta la coronación del Rey. Sólo un conservador, Adams, se atrevió a votar contra el Gobierno.

Bárbara Hutton, la heredera de los millones de Wolworth, es feliz con su Lanzarote

Aparece en esta fotografía, en brazos de sus padres, Bárbara Hutton, heredera de los millones de Woolworth, y su esposo, el Conde Haugwitz von Reventlow, el pequeño Lanzarote, que nació con exposición de la vida de la madre, sometida a la operación cesárea. Esta fotografía fué obtenida a la salida de los condes de Marlborough House, en Londres. (Foto AP.)

Tropas británicas custodian el acueducto porque los árabes tratan de volarlo o de envenenar el agua

Las tropas inglesas de guarnición en la Palestina han celebrado ayer el cumpleaños de su Soberano Eduardo VIII. Este pasó revista a las granaderos que forman su escolta

JERUSALEN, junio 23. (Agencia Telegráfica Judía).—Entre Tiberiades y Rosh Pina, un autobús que llevaba a gran número de hebreos, fué sorprendido en una emboscada de los franco tiradores árabes, que mataron a un judío, el cuadragésimo que sufre esta suerte a manos de los nacionalistas.

Un avión dispersó a los árabes que se habían concertado para un ataque de un tren en las cercanías de Hartux. El acueducto se encuentra resguardado por las tropas debido a que se sabe que los árabes han tratado de volarlo, o envenenar las aguas.

LAS TROPAS INGLESAS EN PALESTINA, CONMEMORARON EL CUMPLEAÑOS DEL REY EDUARDO VIII

JERUSALEN, junio 23. (AP.)—Las tropas británicas de servicio en Palestina, deseosas de poner fin a los desórdenes que se han venido registrando en los últimos meses entre árabes y judíos, desfilaron hoy por las calles de esta ciudad con motivo del cumpleaños del Rey Eduardo VIII, de Inglaterra.

Las noticias que se reciben del resto del país, acusan tranquilidad, excepto un breve tiroteo al tren de Jaffa-Jerusalén durante las fiestas militares. Asegúrase que cuando los soldados que daban escolta al tren contestaron a la agresión de los árabes, dieron muerte a uno de los franco-tiradores.

Otro árabe, herido hace dos días falleció hoy en un hospital en Nablus.

REVISTO EDUARDO VIII LAS TROPAS DE SU ESCOLTA

LONDRES, junio 23. (AP.)—El rey, vestido con el uniforme de comandante general de los Granaderos de la Guardia, pasó revista hoy, a las fuerzas de su escolta, y marchó luego con las fuerzas desde el Hall al Palacio de Buckingham; detrás de él, también a caballo, iban los duques de Kent, Gloucester y York el Earl de Harewood, su cuñado, su tío y el Duque de Connaughtm. Hoy cumplió el rey 42 años.

Desde uno de los balcones del regio alcázar, la reina viuda, María, presenció el magnífico desfile en el cual, también tomaron parte los agregados militares extranjeros y los príncipes de la India que en Londres se encuentran. El rey saludó la bandera del regimiento de granaderos, que ante él llevó un sargento mayor, con escolta de cien hombres, presentando el sable descubierto el soberano. La ceremonia es, en cierto modo, un anticipo de lo que habrá de ser el gran desfile de la coronación

JAPON NO SE ADHIERE AL PACTO NAVAL TRIPARTITA

TOKIO, junio 23. (AP.)—El gobierno japonés decidió comunicar a los E. U., la G. B. y Francia que no es aceptable al Sol naciente el tratado naval tripartita concertado en la conferencia naval de Londres, del 25 de marzo, por ser contrario en espíritu a la política japonesa, enunciando por el almirante Nagano, de no aceptar sino restricciones cuantitativas, no cualitativas.

Un pueblo polaco ocupado por una banda antisemita

Falleció uno de los nazis polacos que condenaron en la causa por alta traición

VARSOVIA, junio 23. (Agencia telegráfica semita).—La completa ocupación de una ciudad de 6,200 habitantes por elementos antisemitas que realizaron depredaciones sistemáticas, se dió a conocer esta noche.

Se trata del pueblo de Myslenice, en la Galitzia occidental. Una banda de 150 hombres invadió el pueblo a las cuatro de la madrugada, cortó los hilos telefónicos, desarmó a la policía y destruyó la casa del Comisionado del distrito.

Después forzó las puertas de los establecimientos judíos, llevando las mercancías al mercado, donde fueron destruídas por medio del fuego. También incendiaron la Sinagoga, pero causaron pocos daños al edificio.

Las autoridades del distrito abrieron una investigación, cuando se tuvo conocimiento en Cracovia de lo sucedido.

FALLECIO UNO DE LOS NAZIS CONDENADOS POR EL DELITO DE TRAICION

KATOWICE, Polonia, junio 23. (AP.)—Stanislav Dytko, condenado a dos años de prisión por haber particpado en un complot para unir la Silesia a Alemania, falleció hoy en su celda a consecuencia de un ataque al corazón.

La muerte de Dytko es la tercera que ocurre entre los 113 nazis polacos acusados de preparar un levantamiento para la unión de Silesia a Alemania. Otros dos se suicidaron

Cincuenta y dos nazis condenados por los tribunales han anunciado su intención de apelar contra las sentencias por considerarlas excesivamente graves, a lo que se opone el Fiscal, por considerar que son «sorprendentemente benignas».

Casi cien procesados fueron condenados el sábado último a penas de 18 meses a diez años de prisión.

"Al" Capone fué agredido por otro preso en Alcatraz

El agresor cree que Capone había dado informes a las autoridades de dicho penal

SAN FRANCISCO, junio 23. (AP.) Al Capone fué herido hoy en la espalda por uno de sus compañeros en la prisión de Alcatraz, contestando a la agresión con una serie de golpes al atacante antes de dirigirse al hospital de la penitenciaria.

El agresor se llama James C. Lucas, condenado por robo a un banco de Texas, que está considerado por las autoridades como uno de los criminales más peligrosos de los Estados Unidos.

De vez en cuando se ha puesto de manifiesto la enemistad que existe entre Al Capone y otros presos desde el motín del mes de enero. Lucas, jefe de un motín que fué sofocado por la fuerza púnica porque éste se negó a participar en el plan.

El alcaide James A. Johnston manifestó que Lucas había pedido ayuda financiera a Al Capone y que éste se había negado a concedérsela. También se cree que Lucas supone que Al Capone había informado a las autoridades del penal en contra suya.

El ladrón de Texas, que pasaba por el lugar en que se hallan la barbería y la tienda de ropas del penal, vió a Capone en este último sitio y penetrando en la barbería se apoderó de unas tijeras de cuatro pulgadas de hoja lanzándola desde una distancia de diez pies en dirección a la espalda del jefe de pistoleros.

Al Capone, al sentirse herido, derribó a Lucas con sus puños, interviniendo un escolta que los separó

Las tijeras penetraron en la espalda de Capone un cuarto de pulgada haciéndole una herida de una pulgada de longitud.

«Capone estaba de espaldas a Lucas cuando éste le lanzó las tijeras» dijo el Alcaide. «La herida no parece grave».

Lucas fué encerrado en una celda.

Aunque se dice que Capone ha observado una vida ejemplar dentro de la penitenciaria, se sabe que no es popular entre los demás penados. En distintas ocasiones se ha dicho que usaba un chaleco especialmente construido para protegerle contra un ataque y también que estaba sometido a una vigilancia especial a causa de las amenazas que se le hacían.

Lucas tiene 26 años de edad y fué condenado en Noviembre de 1934 por el robo de $5,103 al The First National Bank de Albany, Texas, el 18 de julio del mismo año. El juez de distrito de Abilene condenó a Lucas y a Jack Hardin también convicto, a 25 años de prisión y cinco años mas por violación de la ley Dye».

La soldadesca japonesa dió lugar a desagradables incidentes, ayer en el barrio de extranjeros en Peiping

Las tropas niponas se adueñaron temporalmente del barrio de las embajadas maltratando a hombres y mujeres chinos y a los extranjeros, animados, según se cree por odio a éstos

SHANGHAI, junio 23. (Por el «N. Y. Herald Tribune Service).—Hoy por la mañana ocurrió una grave alteración del orden en Peiping, cuando las tropas japonesas se apoderaron temporalmente del barrio de las Embajadas y sus alrededores, para celebrar la ceremonia de la entrega de la bandera enviada por el emperador Hirohito a la guarnición japonesa en el norte de China. Tanto los chinos como los extranjeros fueron rudamente tratados por los soldados japoneses.

El capitán Jernigan, del Ejército norteamericano, agregado militar de la Legación norteamericana, corrió grave peligro de ser acuchillado por la bayoneta de un soldado nipón, mientras presenciaba la ceremonia. El capitán Jernigan vestía de paisano.

Una mujer francesa corrió igual peligro, mientras muchos chinos fueron maltratados por los soldados japoneses.

El grave incidente fué considerado como la expresión del odio japonés contra los extranjeros, debido a la agitación antijaponesa y especialmente a la muerte de Sasaki, militar japonés.

Este oficial japonés del Ministerio de Defensa de Manchukuo fué asesinado, según los japoneses, por un soldado inglés.

Mientras tanto, en Cantón, en medio de la crítica situación reinante, tomó posesión hoy el general Chen-Chi-Tang, como general en jefe del primer Ejército de las fuerzas de salvación antijaponesas. Liu Lu Yuan, director de Propaganda del Kuomintang, dirigió la ceremonia. Al administrar el juramento, Liu dijo que el asumir Chen la jefatura suprema, complacía la demanda popular, que pidió siguiese los pasos del Dr. Sun Yat Sen, Padre de la República China, dedicándose a resistir siempre la invasión japonesa. Los observadores conceden enorme significación a esa ceremonia.

Informes contradictorios continúan llegando aquí sobre los movimientos de tropas de Kwangsi, que junto con las de Kwangtung, las componen fuerzas cantonesas. Algunos informes dicen que continúan adentrándose en la provincia de Hunan, habiendo tenido pequeños choques con las tropas de Nankín. El generalísimo Chiang Kai Shek, ha dado serio aviso a los cantoneses para que cesen en sus bélicas actividades, declarando que un conflicto sería imposible de evitar si los cantoneses continúan avanzando sobre las regiones patrulladas por fuerzas de Nankín. Sin embargo, Chiang dijo que el Gobierno central continúa la política de evitar la guerra civil de todas maneras, expresando la esperanza de que las autoridades de Cantón no agraven la difícil situación.

Cientos de telegramas se han recibido aquí pidiéndole a Chiang que invada la provincia de Kwangsi, desde Hunan. En consecuencia, las principales ciudades de Kwangsi están reforzando las guarniciones, haciendo grandes preparativos defensivos.

Para restaurar a Otón no preparan ninguna asonada

Se cree que si se hiciese consulta al pueblo, éste votaría la restauración

VIENA, junio 23. (Por el «N. Y. Herald Tribune Service»).—Hablando con los corresponsales extranjeros de Viena, el Barón von Wiesner, líder de los legitimistas austriacos y representante del archiduque Otón, pretendiente del trono austriaco, negó hoy, los rumores de que muy pronto se daría un golpe de sorpresa para llevar a Otón al trono. También se negó decir cuando esperaban los legitimistas dijo que ésto ocurriría solo con el permiso de las grandes potencias. Si no protestan y aun más favorecen el plan los legitimistas creen que la Pequeña Entente, no podrá impedir la restauración monáquica.

De acuerdo con prominentes monárquicos, el cambio de la República por la monarquía debe ocurrir antes de que termine el próximo año, pues entonces Alemania rearmada de nuevo podría impedirlo. El número de afiliados en la organización monárquica, «Círculo de Hierro» se calcula en dos millones de personas.

Wienser dijo que si se consultase al pueblo austriaco, éste votaría en favor de la restauración, porque ella promete mayor estabilidad.

Dos misioneros de E. U. escaparon a los rojos chinos

Viajando por las montañas casi intransitables en su fuga desde el 15 de Abril

YUNNAN FU, China, junio 23. (A. P.)—El consulado de los Estados Unidos recibió hoy la noticia de que dos misioneras habían escapado al peligro de caer en poder de las tropas comunistas chinas, después de más de dos meses de haber emprendido la huída.

Las misioneras Mrs. Minnie Ogden y Miss Opal Ogden, pertenecientes a la Sociedad de la Misión Cristiana Unida, estaban estacionadas en Batang, a 300 millas al oeste de Chengtu.

A causa del avance amenazador de las fuerzas comunistas, huyeron de su solitaria estación el 15 de abril y desde entonces han estado rehuyendo la persecución de los rojos, viajando por montañas casi intransitables del sudoeste de China.

Hoy notificaron al consulado que habían llegado a Tali-Fu, al oeste de la provincia de Yunnan.

ZIONCHEK TRASLADADO A UNA CLINICA PARTICULAR PARA SOMETERLO A CURA

WASHINGTON, junio 23. (AP). —El Representante Marion A. Zionchek, fué trasladado hoy del Hospital Municipal Gallinger, a una institución privada de Towson, Maryland, que se especializa en el tratamiento de enfermedades nerviosas, por un período indefinido. Como se sabe, el Representante Zionchek sufrió un grave ataque psicopático.

No se ha publicado nigún nuevo boletín sobre el estado mental de Zionchek.

EL PARLAMENTO CANADIENSE DIO AYER POR TERMINADA UNA EXTENSA LEGISLATURA

OTTAWA, Canadá, junio 23. (AP). —El Parlamento terminó hoy, una legislatura que duró cerca de cuatro meses, la primera desde que el gobierno del primer ministro liberal Mackenzie King, se constituyó en el Otoño pasado.

Los últimos días de la legislatura se caracterizaron por la aprobación de créditos.

El Ministro de Relaciones francés, Delbós, expresa desconfianza hacia Alemania por sus contradicciones

Francia propone que grupos de naciones vinculadas por su cercanía geográfica o por otros intereses, hagan unidas la guerra a la nación agresora en tanto actúa la Liga

PARIS, junio 23. (Por el «N. Y. Herald Tribune Service).—Ante la Cámara de Diputados, el Ministro de Estado, Ivón Delbós, reveló el plan francés para la reforma del sistema colectivo de seguridad, con vistas a rectificar defectos que se hicieron visibles en el caso del conflicto italo-etíope.

Según el plan leído por Delbós, Francia propone que grupos de naciones vinculadas por proprincuidad geográfica u otros intereses, libren conjuntamente la guerra contra la nación agresora, mientras que otros miembros de la Liga cooperen mediante la aplicación de sanciones económicas y financieras.

Delbós también manifestó que el Gobierno francés tomaría la iniciativa en Ginebra para la abolición de la regla de unanimidad tal como se aplica actualmente al artículo once del pacto, el cual le da a toda nación el derecho de recabar atención de la Liga «a cualquier circunstancia en las relaciones internacionales que afecten a la paz». El ministro de Relaciones Exteriores dijo que la regla de unanimidad paralizaba este artículo, al darle al Estado agresor el derecho a poner el veto a la consideración por la Liga de cualquier circunstancia que amenace la paz.

El Gobierno francés, según Delbós, se proponía poner fin a una situación tan paradógica

Las manifestaciones de Delbós presagian la oposición al plan inglés de reformas de Ginebra Delbós indicó que Francia no secundaría reformas básicas del pacto ya que bastaba con «textos interpretativos» para aclarar y definir sus artículos. El fracaso de la Liga en el asunto etíope, se debió más bien, según él, a defectos de ejecución, que de prescripción.

Los diputados nacionalistas recibieron con vítores las palabras del ministro de Relaciones anunciando que la delegación francesa en Ginebra apoyaría la revocación de las sanciones contra Italia.

Como medios para reforzar el sistema de seguridad colectiva, Delbós abogó por la realización de pactos regionales, incluyendo un acuerdo entra las potencias del Mediterráneo y otro en Europa occidental.

El ministro de Estado expresó tener confianza en la colaboración de Italia una vez revocadas las sanciones. Después de frases amigables a Inglaterra, Delbós tuvo un gesto de amistad hacia Estados Unidos.

«Francia cuenta con los sentimientos cordiales de la gran democracia norteamericana, que siempre ha sido amiga natural de los pueblos libres».

El ministro de Relaciones tuvo también frases amistosas para otras naciones, incluyendo a Polonia, las de la Pequeña Entente, España y «nuestros amigos de la Unión Soviética, a los cuales estamos unidos por una asistencia abierta a todos». La alusión a la Unión Soviética provocó un coro de aplausos en los bancos comunistas, a los cuales las derechas ripostaron con gritos de «¡Moscú!»

Sólo hacia la Alemania nazi demostró Delbós actitud de recelo y reticencia El ministro francés citó «el ritmo del rearmamento alemán, la cadencia del cual acelera cada día», enumerando las violaciones del tratado de que el Reich había sido culpable, incluyendo la repudiación de Locarno, «el cual en distintas ocasiones el propio Hitler había afirmado que era la garantía esencial de la paz europea» y declaró que la demora del Gobierno alemán en contestar el cuestionario inglés demostraba la inconsistencia entre las palabras de Hitler y los hechos alemanes.

Varias huelgas belgas quedaron resueltas ayer

La toma de posesión de los diputados rexistas fué causa de precauciones especiales

BRUSELAS, junio 23. (AP.)—Los empleados de la compañía de los tranvías se declararon hoy en huelga, pero poco después retornaron al trabajo merced a los buenos oficios del ministro de Transportes que actó de mediador entre los empleados y la compañía.

Los conductores de automóviles de alquiler también volvieron hoy a su trabajo.

La policía estableció una rigurosa vigilancia en las puertas del edificio del Parlamento para impedir manifestaciones con motivo de la toma de posesión de los diputados rexistas, enemigos declarados de los socialistas. Sin embargo no ocurrieron manifestaciones y el Parlametno celebró sesión sin desórdenes.

PENA ESPECIAL POR HACER PROPAGANDA SEPARATISTA EN SUIZA

BERNA, junio 22. (AP.) — Hoy aprobó el Consejo Federal Suizo un proyecto de ley para los delitos «contra la independencia de la Confederación Suiza», conceptuándose como tales los de la propaganda nazi o los que tiendan a la separación del cantón Tessino, por Italia. Se establece una pena de uno a cinco años de prisión para toda persona que cometa actos «que pongan en peligro la independencia de la confederación, o provoquen la intervención de las potencias extranjeras en los negocios suizos, o intenten someter cualquier parte del territorio confederal a otra potencia.»

ACTUALIDAD INTERNACIONAL

LA Gran Bretaña, que ha aceptado como un hecho consumado la repudiación de las cláusulas de desmilitarización de la Renania, por una decisión unilateral de Hitler, hace saber a Turquía en la conferencia de Montreux que no considera pertinente aceptar el rearme de los Dardanelos y el Bósforo, que Mustafá Kemal Bajá ha solicitado por vía de negociaciones. ¿Querrá merecer por esto la amistad de Italia? ¿Teme la fortificación de las fronteras húngaras? La Unión Soviética, que es aliada de Turquía, con la cual ha tomado la dirección del movimiento panturanio, mirará con sospechas esa actitud inglesa. Estando abiertos los Dardanelos, están abiertas las costas rusas del Mar Negro, cuyas avanzadas, por la alianza con los turcos, están en Callipoli.

Inglaterra estuvo negociando con Turquía cuando el momento más ardoroso del problema con Italia un «pacto de seguridad del Mediterráneo», por el cual, en justa compensación, la república otomana, tenía el derecho de pedir algo. Entonces, como Bulgaria se pondría del lado de Italia, convenía el guarnecimiento de los estrechos, etc., pero ahora, cuando parece que va a producirse un acuerdo con los italianos y éstos habrán de oponer reparos a esta disposición, resulta que del Mediterráneo no interesa tanto a la Gran Bretaña la parte más oriental.

Los japoneses ultrajaron en el barrio de las legaciones de Peiping a los extranjeros y a los chinos. Si lo que hicieron los soldados nipones lo hubiese realizado un chino, otra habría sido la actuación de las potencias que en el incumplimiento de las solemnes obligaciones contraídas hacia China, han dado ocasión a que los japoneses estimen que tienen las manos libres en el Extremo Oriente por lo menos durante un siglo. China fuerte, ayudada por las potencias europeas que la han abandonado, habría sido el mejor valladar contra la expansión militarista del Japón, que educa incluso en sus colegios militarizados, en la escuela del asianismo, a los nacionalistas hindos y siameses.

El general Chen Chi Tong, gobernador de Kwantung, ha tomado el mando del «Ejército de Salvación Nacional del Suroeste de China». Este joven general, casi de la misma edad de Chiang Kai Shek, ha sido uno de los jefes militares más prestigiosos de la Revolución Chino. Se le reconoce el mérito de haber reorganizado la provincia de Kwantung y aun de haber influenciado a Li Tsung Yen en el mejoramiento de Kwangsi, hasta hacerla una de las regiones modelos de China, aunque no muy adictas de Chiang, que, en 1925, destruyo a los reaccionarios de la región pronunciados contra el régimen. Chen Chi Tong sabe positivamente que la opinión que en China cuenta se opondría a la guerra civil en estos momentos críticos y por eso quizás Chen quiera ganar prestigios y aun la dirección del movimiento patriótico de los estudiantes con la actitud que ha adoptado y que sirve de aviso a los nipones de que sus empeños de conquista encontrarán una resistencia desesperada en China. Los cantoneses hace poco habían logrado sumarse a los comunistas dispersos por Hunan y Kweichow, que pactaron con ellos una forma de rendición. La situación, empero, sigue siendo muy confusa. No obstante, parece poco probable la guerra civil.

En la declaración de León Blum hecha ante el Senado francés se traza un programa de acción que busca la independencia de la política de la República en el terreno internacional. Uno de los yerros de Francia había consistido en entregarse demasiado a la cooperación con la Gran Bretaña y a seguir las iniciativas británicas en los problemas del mundo. Durante la controversia italo-etíopica, Eden hizo todos los esfuerzos posibles por arrojar a Francia en una guerra contra Italia y puede decirse que si en estos momentos Laval no obra como obró, en Europa ardería la guerra quizás con cuáles consecuencias hasta para la misma Abisinia. ¿Quién no recuerda la suerte que cupo a Montenegro, la pequeña potencia que hizo el engrandecimiento de Servia en 1913 y que, atacando a Turquía abrió la era de grandeza nacional de los estados balkánicos? Hoy, Montenegro es un estado borrado del mapa. Lo mimo que Abisinia.

Las proposiciones que hace el gobierno blumista para la reforma de la S. de las N., no serán aceptadas. Lord Cecil y Churchill rechazaron una proposición parecida que hizo el mismo Paul-Boncour, cuando se estaba discutiendo todavía el «Covenant», en 1919. La Gran Bretaña prefirió las sanciones indeterminadas, la vaguedad de los términos, a las urgentes realidades. ¡Cuánto no se habrán arrepentido en 1935 de haber procedido así! Francia estaba tan convenida de la innocuidad de ese régimen de sanciones, que el Tratado de Locarno consagró una fórmula complementaria, la fórmula complementaria que acaba de fracasar frente a los procedimientos de Hitler y la pasividad de Downing Street, que se alarma de que el III Reich fortifique la isla de Heligolan y que no se asombra de que las tropas nazis ocupen la Renania.—(J. L. M.).

LA AVIADORA FRANCESA MARYSE HILZ HA MEJORADO UNA MARCA DE ELEVACION

VILLA COUBLAY, Francia, junio 23. (AP).—La aviadora francesa, Maryse Hilz, superó hoy la marca de vuelo de altitud para mujer establecido por la italiana, Marquesa Negrone, remontándose a 45,275 pies, contra 39.511 del anterior límite.

M.E.C.D. 2016

SUPLEMENTO DIARIO EN ROTOGRABADO

DIARIO DE LA MARINA

ACTUALIDAD NACIONAL E INTERNACIONAL

LA HABANA, MIERCOLES, 24 DE JUNIO DE 1936

LA PELEA Schmeling-Joe Luis, está a punto de convertirse en uno de los escándalos más destacados en la historia del boxeo, al ser detenido —según la información cablegráfica de última hora, a título de rumor— el manager de Louis, bajo la inculpación de haber dado a su patrocinado estupefacientes para provocar su derrota a manos del alemán. En nuestras fotos aparecen los dos contendientes, momentos antes del famoso bout del pasado viernes (Fotos Wide)

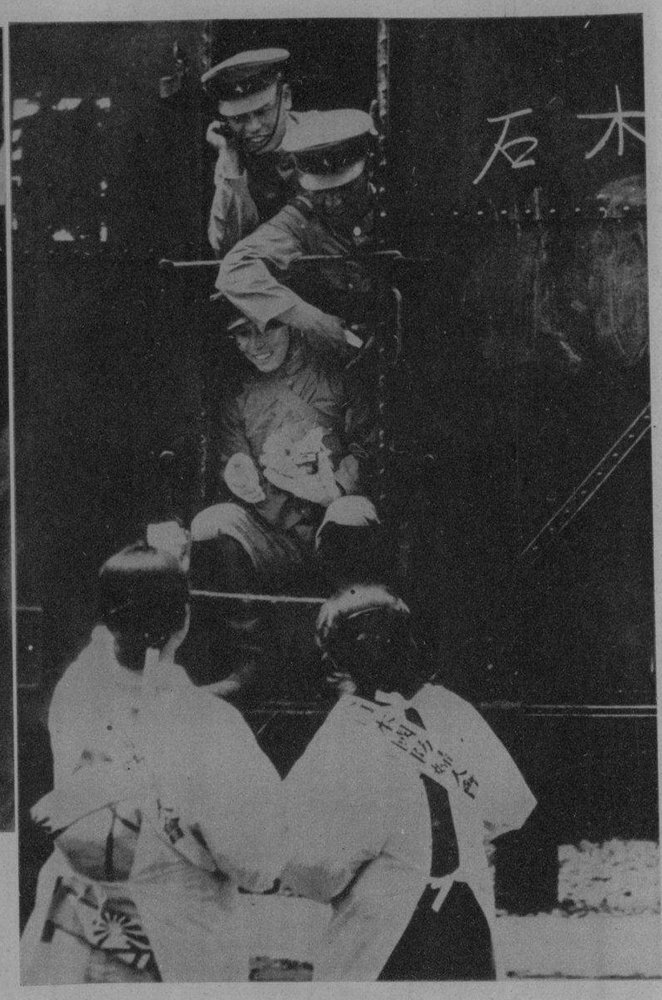

LOS SOLDADOS japoneses que van a la guerra, también reciben congratulaciones y regalos de las mujeres. He aquí a dos señoritas niponas, pertenecientes a la Asociación de Defensa, en la estación de Tokio, despidiendo a los soldados que van al Manchukuo a combatir a los chinos (F. W.)

AYER PRESENTO las cartas credenciales que le acreditan como Embajador de la República Española en Cuba, el Exmo. Sr. D. Domingo Barnés. Nuestras fotos recogen dos instantes de la ceremonia llevada a cabo en Palacio con tal motivo: en una: el Sr. Presidente de la República y el Sr. Embajador, en el salón de actos, rodeados por varios Secretarios de Despacho; y en la otra: el Sr. Embajador, a su salida de Palacio, acompañado por el Introductor de Ministros, Sr. Soler y Baró, y un ayudante del Presidente (F D)

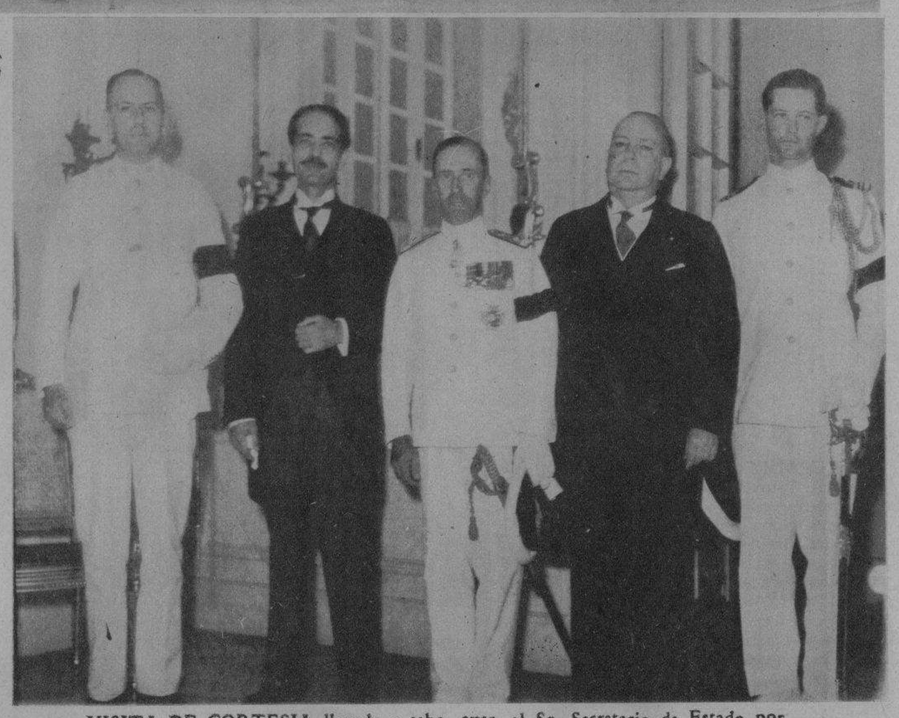

VISITA DE CORTESIA llevada a cabo, ayer, al Sr. Secretario de Estado por el Almirante Honorable Sir Mattew R. Best, Jefe de la Estación Naval de América y las Antillas, comandante del vapor «Apollo». En la foto aparecen el Encargado de Negocios de la Bran Bretaña, su ayudante y los doctores José Manuel Cortina, Julio Morales Coello y Rodríguez Capote, agregado al Protocolo de la Secretaría de Estado (Foto D. M.)

LA FIESTA DEL BALLET, llevada a cabo por Pro Arte Musical, anteayer, resultó un acontecimiento de un gran valor coreográfico. Ofrecemos estas dos fotos, en donde puede verse a Chiquitica Farnés, una de las más destacadas intérpretes; y en otra: un conjunto, admirable de ejecución, integrado por distinguidas señoritas de nuestra sociedad (Foto D. M.)

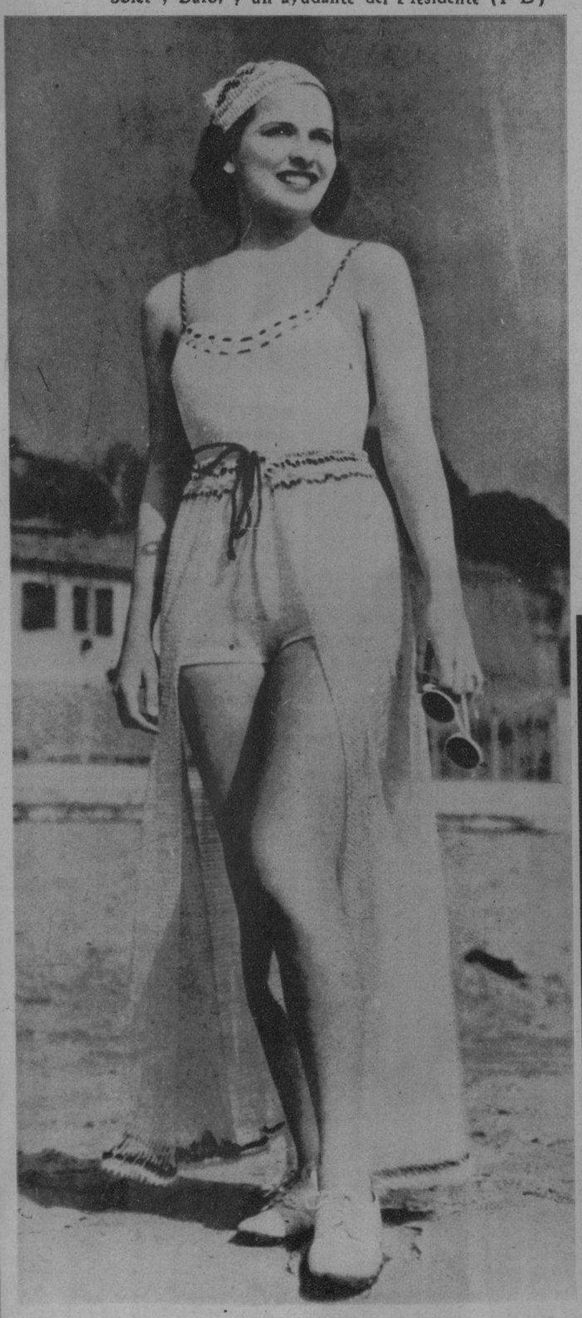

«NO HAY NADA NUEVO BAJO EL SOL», se ha dicho; pero Rosalind Marquis, aparece aquí en un traje de pesca (en Hollywood) que, efectivamente, es distinto a cuantos se han conocido hasta la fecha... (Foto Wide)

MARTHA ANDREW, la gran intérprete del baile clásico, que tomando parte en la Fiesta del Ballet llevada a cabo por Pro Arte Musical, interpretó de manera admirable el ballet «El Pilluelo» (Foto D. M.)

M.E.C.D. 2016

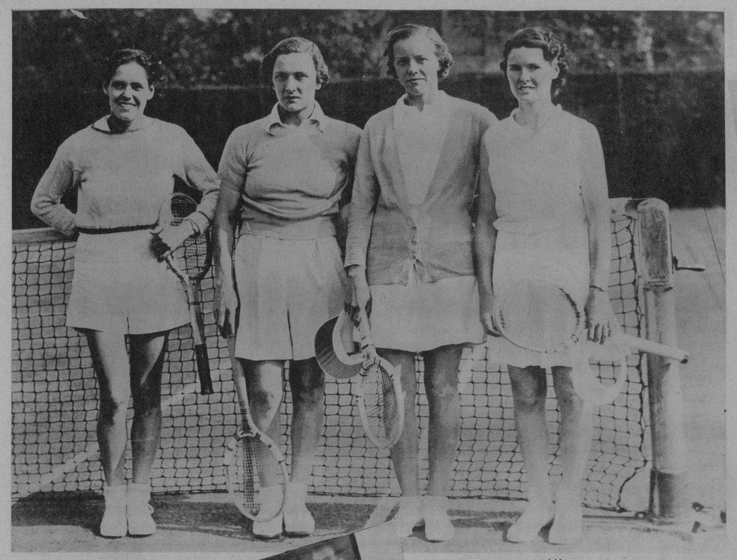

EL TEAM que compitió por la Copa Withman en Wimbledon (Inglaterra), en las series femeninas inauguradas el 13 del actual. Son ellas las americanas Helen Jacobs (segunda desde la izquierda), cuatro veces campeona, junto a Miss Van Ryn y Miss Fabian (Foto Wide)

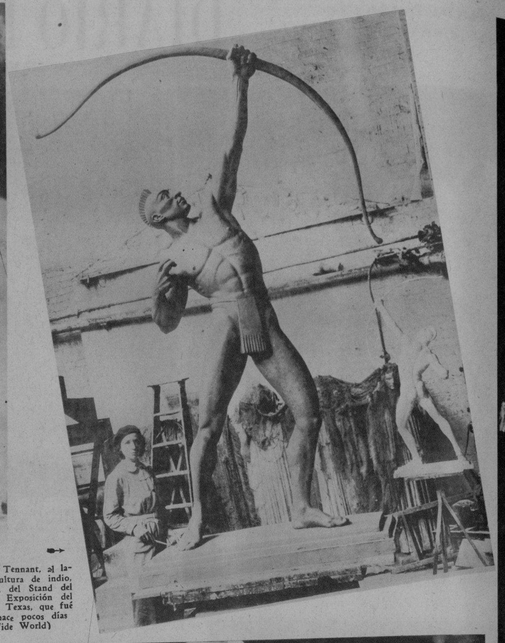

MISS ALLIE Tennant, al lado de su escultura de indio, instalada cerca del Stand del Estado en la Exposición del Centenario de Texas, que fué inaugurada hace pocos días (Foto Wide World)

PARA CELEBR... nacimiento de L... llevándose a ... Vaticano diferen... de mayo (fecha ... Desio, Italia), ... do nuestro fotógr... mente para nues... de estas fotos, jun...

no de San Pedro, asistido por 24 cardenales y en presencia de peregrinos de distintas partes del mundo, que fueron a Roma para congratular al Padre Santo en otra: S. S. consagrado Papa en 1922—bendiciendo a los peregrinos, en su visita a Roma, hace años; y por último: S. S. cuando era cardenal (Fotos Wide)

UNA MADRE y su hijo, en Londres, provistos de máscaras contra gases, durante los recientes ensayos llevados a cabo para proteger a la población civil, en Wrexham Barracks, cerca de la capital inglesa (Foto Wide)

BETTY Robinson que fué campeón olímpico de 1928, tomó parte recientemente en las carreras de 200 metros para mujeres de este año. Recorrió la distancia en 26-4 segundos, sorprendiendo al auditorio por su retorno sorprendente al deporte, después de haber sido herido hace algún tiempo en un choque de aviación (Foto Wide)

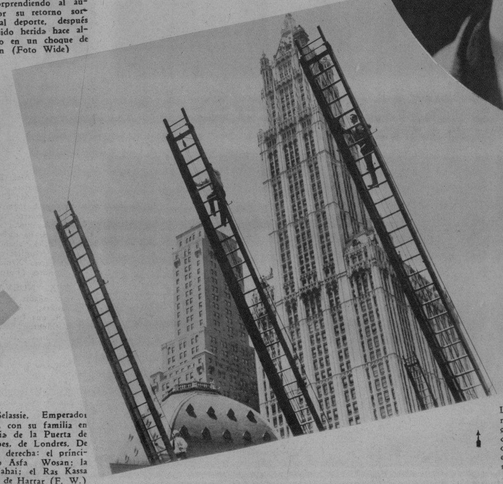

HAILE Selassie, Emperador de Etiopía, con su familia en su residencia de la Puerta de los Príncipes, de Londres. De izquierda a derecha: el príncipe heredero Asfa Wosan; la Princesa Tahai; el Ras Kassa y el Duque de Harrar (F. W.)

LEJOS de las bases—los ... miones— he aquí a los ... gados bomberos de New ... durante la demostración ... da a cabo con las dos ... escaleras adquiridas por el ... nemérito Cuerpo de ... ciudad (Foto Wide)

UN SOMBRERITO de T... my Atkins, llevado con ... garbo por Patricia Ellis, ... trella de la pantalla (F. ...

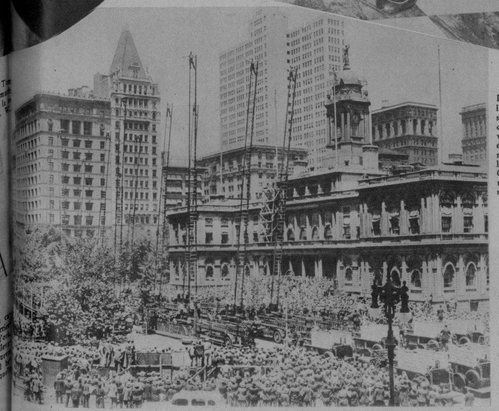

LA PRINCESA Alek Rostislaw, de Rusia, aparece aquí en su establecimiento de Chicago, donde se gana honradamente la vida con su honesto trabajo, en la tienda de modas adquirida por ella. Se ha dicho que la Princesa Alek abandonará Chicago para reunirse con su madre, la Princesa Xenia, que reside en Londres (Foto W.)

UNA NUEVA adquisición para añadir al equipo de los Yankees. Alvin (Jake) Powell, que fué obtenido de los Washington Senadores a cambio de Ben Chapman, y que se unió a los Yankees este mes en Cleveland; aparece junto a Joe Dimaggio y George Selkirk (Foto Wide)

UNA DEMOSTRACION de los bomberos. Los abnegados bomberos de New York, en el último escalón de las nuevas extensibles —doce, adquiridas recientemente— durante la demostración impresionante que ofrecieron recientemente. En la base de las escaleras pueden verse las máquinas que les sostienen (Foto Wide)

M.E.C.D. 2016

TOME
Coca-Cola
Es pura y saludable

MOMENTOS EN QUE el coronel Batista dirigía la palabra al pueblo de Caibarién en la casa municipal, después de serle entregado el documento nombrándolo huésped de honor. A su derecha, el Dr. José Cabrera, Alcalde Municipal (Foto D. M.)

SE CUMPLE hoy un año de la muerte del divo del tango argentino Carlos Gardel. La Empresa del Teatro Nacional conmemora este luctuoso aniversario exhibiendo sus películas «El día que me quieras», «Luces de Buenos Aires» y «La casa es seria», y tendrá en el vestíbulo un libro para que el público firme en él. Este libro se remitirá como testimonio de simpatía a la mamá de Carlos Gardel. La Cervecería La Polar repartirá fotografías grandes de Gardel entre el público que asista hoy al Teatro Nacional

EL SALON DE ACTOS de las Escuelas Pías de Guanabacoa aparece invadido por personalidades, el domingo pasado, al celebrarse la clausura del Curso Escolar de 1935-1936 (Foto D. M.)

PRESIDENCIA del acto de la repartición de premios de los RR. PP. Escolapios de Guanabcoa, al clausurar el curso escolar de 1935-1936, el domingo pasado (Foto D. M.)

EL CORONEL Batista en Caibarién. Momentos de la llegada, acompañado por el Alcalde Municipal al dirigirse al Ayuntamiento, para ser recibido por el pueblo (F. D.)

EN EL TEATRO Terry de Cienfuegos, fué obsequiado el coronel Batista y su distinguida esposa con un banquete, del cual es este aspecto parcial (Foto D. M.)

ANIMADO aspecto del cabaret La Campana—centro distinguido para la reunión de nuestra élite social — en una de las últimas noches, en que, como siempre reinó la alegría y el buen humor (F. Wide)

MOMENTO emocionante del juego entre el C. Gallego y el Iberia F. C., en el Campo Polar, cuyo resultado fué un empate a un goal, con lo cual el J. Asturiana resultó campeón provincial (F. D. M.)

LA RECEPCION que dispensó Roma al Mariscal Pietro Badoglio, conquistador de Etiopía, ha sobrepasado todo cálculo. Aquí vemos al heroico jefe del Ejército italiano de Africa, desfilando por la «senda de flores» que fué hecha por las mujeres italianas en las calles de Roma (Foto Wide)

ASPECTO que ofrecía parte de la concurrencia que asistió a la inauguración de la modernísima óptica EL ANTEOJO, que los señores Avila, Arias y Co. han instalado en la calle de Obispo 90 (Foto D. M.)

M.E.C.D. 2016