1ª SECCION 1

SERVICIO DE ASSOCIATED PRESS. Esta queda autorizada para usar nuestro servicio y noticias de información.

HILO DIRECTO CON NUEVA YORK

DIARIO DE LA MARINA

EL DIARIO DE LA MARINA es el periódico más antiguo de Cuba. Fué fundado en el año mil ochocientos treinta y dos.

SERVICIOS ESPECIALES DE ESPAÑA

1ª SECCION 1

AÑO CIV.—NUM. 145 ACOGIDO A LA FRANQUICIA POSTAL LA HABANA, JUEVES, 18 DE JUNIO DE 1936.—SANTOS CIRIACO Y LEONCIO Y SANTAS PAULA Y MARINA TIEMPO PARA HOY: Variable, nublados y posibles lluvias. PRECIO: 5 CENTAVOS

LOS IMPUESTOS DE LA LEY DE O. PUBLICAS INGRESARAN EN EL TESORO NACIONAL

APROBO EL SENADO UN PROYECTO DE LEY ASIGNANDOLE UN NUEVO DESTINO A DICHA TRIBUTACION

Esos ingresos se destinaban al pago de los intereses y amortización de los empréstitos para obras públicas y cuyo pago fué suspendido por el Gobierno Provisional

Aprobó ayer el Senado, con suspensión de los preceptos reglamentarios, un proyecto de la comisión de Hacienda y Presupuestos, disponiendo que las recaudaciones que se obtengan por los impuestos creados por la ley de Obras Públicas de 15 de julio de 1925 y sus modificaciones, se ingresen en el Tesoro Nacional al fondo de Rentas Públicas durante el próximo año fiscal.

La sesión fué presidida por el señor Justo Luis del Pozo, en su carácter de presidente de nuestro máximo cuerpo colegislador, y concurrieron a ella 22 senadores en total.

Se acordó imprimir y repartir copias del proyecto de ley, procedente de la Cámara de Representantes, relativo a la retención de sumas giradas contra determinadas plazas extranjeras, cuya balanza de transacciones comerciales sea desventajosa a Cuba, y se pasó además a las comisiones de Comercio, Aranceles y Relaciones Exteriores.

El Senado se dió por enterado, asimismo, del acuerdo del Ayuntamiento de Bauta, interesando la celebración de una Asamblea Constituyente, amplia y soberana, y remitió también a comisiones los acuerdos de los siguientes ayuntamientos: de Baracoa, adhiriéndose a la moción del Consejo Provincial de Oriente, que solicita la derogación de todos los decretos-leyes aprobados por el Gobierno provisional y anteriores que hayan mermado la autonomía que confiere a los municipios la ley orgánica de los mismos (Asuntos Municipales); de Manguito, interesando se vote un crédito para abonar sus haberes a los enumeradores que realizaron el censo de ese término (Hacienda y Presupuestos); y de Cárdenas, solicitando se deje sin efecto el decreto que dispone el cobro del impuesto de Transporte Terrestre por la Secretaría de Hacienda (Transporte Terrestre).

Leída la proposición de ley del senador Carrillo, autorizando un crédito de 120 mil pesos para ser distribuído, a razón de 20 mil pesos por provincia, entre los agricultores damnificados con motivo de las recientes lluvias, hizo uso de la palabra su propio autor, para pedir que se tratase el miércoles, con o sin dictamen, por la necesidad que tenía el campesinato cubano de realizar la repoblación de los campos devastados por las lluvias torrenciales que provocó el último temporal.

Octavio Rivero hizo suya la proposición, pues tenía confeccionada una análoga. Pedraza interesó que se repartieran copias; Gonzalo del Cristo preguntó a qué comisiones se remitiría el proyecto, contestándole Justo Luis del Pozo que a la de Hacienda y Presupuestos; y José M. Casanova premetió, como presidente de la comisión citada, que ésta traería su dictamen a la sesión del próximo miércoles.

Se acordó imprimir y repartir copias de los dictámenes de la comisión de Impuestos contrarios a la proposición de ley de los senadores Campanería y Gutiérrez, y al proyecto de la Cámara de Representantes que modifica y deroga, respectivamente, el decreto-ley 681, que trata de la venta del carbón vegetal, y al proyecto de ley de la Cámara de Representantes referente a la venta de alcoholes, aguardientes y licores para su exportación.

Al llegar a este punto la sesión, agotada ya la orden del día, hizo uso de la palabra el senador José M. Casanova, para consignar que la comisión de Hacienda y Presupuestos había presentado un proyecto, que se encontraba sobre la mesa, respecto al aumento del dos al cinco por ciento en las facturas consulares y el ingreso en el Tesoro Nacional, al fondo de Rentas Públicas, de las recaudaciones que se obtienen por la ley de Obras Públicas de 15 de julio de 1925.

Declaró que las recaudaciones que se venían haciendo por dicho concepto, no se sumaban al presupuesto general durante el Gobierno provisional y que, debiendo el secretario de Hacienda llevarlas al que se había de presentar en breve, se dirigió a él para que tratara del asunto en la comisión de Hacienda y Presupuestos y lo llevara, en definitiva, al Senado.

Terminó pidiendo la suspensión de los preceptos reglamentarios para entrar, inmediatamente, en su discusión.

Una vez que se leyó el dictamen de la propia comisión recomendándolo, el senador Gonzalo del Cristo habló para interesar la aprobación del mismo, toda vez que el proyecto venía a llenar un vacío fiscal.

Manifestó que los senadores conocían que la ley se dictó para que las recaudaciones que se hicieran por ese concepto se destinaran a pagar los intereses y amortización del capital de los empréstitos concertados para obras públicas, agregando que el Gobierno provisional había suspendido el pago y que esos ingresos se destinarían ahora a cubrir los gastos generales del presupuesto nacional, a saldar el déficit de los que se confeccionan para el próximo ejercicio.

El senador Rosado pidió la lectura del artículo 128 del reglamento del Senado, que se refiere a la suspensión de los preceptos reglamentarios, e inmediatamente después de ello, el presidente del Senado, señor Justo Luis del Pozo, sometió a votación nominal la suspensión de los preceptos, que fué aprobada por unanimidad.

He aquí el texto íntegro del proyecto:

«Artículo I: De las recaudaciones que se obtenga por concepto de los impuestos creados por la ley de Obras Públicas de 15 de julio de 1925 y sus modificaciones, se ingresarán en el Tesoro Nacional, al fondo de Rentas Públicas, durante el próximo año fiscal, el saldo que resulte después de deducir los gastos de administración y demás atenciones autorizadas por las leyes, debiendo figurar en los cálculos de los ingresos del presupuesto de la nación para ese año fiscal el estimado de recaudación que resulte por dicho concepto después de realizadas estas deducciones. El presidente de la República autorizará y distribuirá los créditos necesarios para cubrir los gastos y atenciones a que se hace referencia anteriormente durante el próximo año fiscal.

«Artículo II: Se exceptúa de los preceptos de la ley de 22 de enero de 1932, las facturas consulares que amparen productos de importación norteamericana a tenor de lo establecido en el artículo I de las disposiciones generales del tratado de Reciprocidad Comercial celebrado entre Cuba y los Estados Unidos de América; y las mercancías procedentes del Reino Unido y del dominio del Canadá, en relación con el decreto-ley 651 de 13 de marzo de 1936; y, por tanto, abonarán el 5 por ciento de su valor las que afecten a los demás países de Europa y América.

«Artículo III: Esta ley comenzará a regir el primero de julio del año fiscal venidero y deroga todas las leyes, ordenanzas, decretos-leyes y demás disposiciones en cuanto se opongan a su cumplimiento».

Tras de pronunciar el propio senador Casanova algunas palabras en defensa del proyecto, se sometió sucesivamente a votación la totalidad del mismo y el articulado, siendo aprobado.

Y se levantó la sesión.

SE CONSTITUYO LA COMISION BICAMERAL DE ASUNTOS EDUCACIONALES

En el salón del Comité Parlamentario de la Mayoría del Senado se constituyó ayer la comisión bicameral de Asuntos Educacionales, bajo la presidencia del señor Justo Luis del Pozo, presidente del Senado de la República.

Se designó presidente de la comisión al senador Ramón Zaydín, y como secretario al representante Federico López, a los que se dió inmediata posesión.

La comisión tomó el acuerdo de pedir todos los proyectos que se hubiesen presentado sobre la materia y cuantos informes se hayan remitido al Congreso.

Se reunirá los lunes, martes y miércoles, a las nueve de la noche.

LA RECEPCION A LOS PERIODISTAS DE ALABAMA

A las diez de la mañana de hoy ofrecerá una recepción a los periodistas de Alabama, llegados recientemente a la Habana, el presidente del Senado de la República, señor Justo Luis del Pozo.

El acto tendrá lugar en el despacho de la presidencia, y en el mismo pronunciará el señor del Pozo un discurso de salutación, que será traducido al inglés.

Se les ofrecerá, además, un ponche en el restaurant del Capitolio.

Al acto han sido invitados solamente los senadores y los cronistas parlamentarios.

PROPOSICIONES DE LEY PRESENTADAS

Ayer fueron presentadas a la mesa del Senado las siguientes proposiciones de ley: una de Capestany, concediendo un crédito de 5,000 pesos para la adquisición de embarcaciones con que atender al tráfico desde una orilla a la otra del río Damují, entre el pueblo de Abreus y otros; construcción de muelles y nombramiento de dos barqueros. Y otra de Rivero, solicitando créditos de 100,000, 50,000, 30,000 y 10,000 pesos para la construcción de la carretera de Pinar del Río a San Juan, la reparación de la de Guanajay a Bahía Honda, reparación y prolongación de la de Candelaria a Soroa y construcción del parque de Candelaria.

El Manchukuo está a punto de quedar mucho más aislado

MOSCOU, junio 17. (AP.)—Es posible que se interrumpa el tránsito por la vía férrea de la Manchuria, con lo cual Manchukuo no podría estar en contacto por tierra con Europa a través del Transiberiano, por haber acusado el Comisario de Relaciones Exteriores, por medio del Vicecomisario, Stomaniakof, en una conversación con el Encargado de Negocios japonés, Suichi Sakoh, a las tropas niponas de «perseguir a los ferroviarios rusos», en Pogranitchnaya, punto situado a tres millas de la línea divisoria, en territorio de la Manchuria.

El Vicecomisario hizo saber al diplomático que éstos actos ocasionarían, muy a pesar de Rusia, un rompimiento, por lo cual el Gobierno de Moscou considera que debe procederse cuanto antes a meter en paz y orden a los gendarmes. Si se rompiese la comunicación, Vladivostock estaría en contacto con Rusia a través del F.C. del Amur y el Ussuri.

GOLPEADA LA DELATORA DE LA «LEGION NEGRA»

DETROIT, Michigan, junio 17. (AP).—Dorothy Guthrie, mujer que delató el lugar en el cual la «Legión Negra» hacía sus impresos, fué bárbaramente apaleada y amordazada en su casa, por individuos que vengaron sus acusaciones de esta manera. Las declaraciones de Dorothy sirvieron para el procesamiento de 15 miembros de la «Legión Negra».

SESION EXTRA MAÑANA EN LA CAMARA BAJA

Créese que en ella se ha de tratar de los créditos para Sanidad y O. Públicas

Por falta de «quórum» no funcionó ayer la Cámara de Representantes.

Ni a las tres ni a las cinco de la tarde respondieron a la lista los congresistas necesarios para que pudiera efectuarse la asamblea.

Se informó a los representantes que los congresistas han sido convocados a una sesión extraordinaria a las cuatro de la tarde de mañana, viernes.

El tema de la misma será, principalmente, el tratamiento del proyecto de ley aprobado por el Senado y por el cual se autoriza al Gobierno a emitir hasta veinte millones de pesos en certificados y su equivalente en plata acuñada, así como la que dispone la situación de los créditos necesarios para realizar obras públicas y sanitarias en aquellas localidades afectadas por el reciente temporal.

EXIJA el SUPLEMENTO en ROTOGRABADO y el MAGAZINE de MUÑECOS en COLORES

SUMARIO DE ESTA EDICION

	Páginas:
Academia de Ciencias	8
Agricultura	12
Anuncios Clasificados —21-22-23-24-25	
Bailes	15-26
Cartel del Día.—(Teatros y Cines)	6
Defunciones	12
Editoriales	2
Comercio	12
Crónica Habanera	5-7-9-13
Cultos Católicos e Información General	21
Educación	2
Escenario y Pantalla.—(Crítica)	6
Estado del Tiempo	13
Gacetillas	6-10
Habanacos al Día	7
Lista Oficial de la Lotería Nacional	20-21
Matanceras	4
Mercantil	19
Música y Músicos	5
Noticias de los Juzgados de Primera Instancia.—(Vida Civil)	12
Obras Públicas	4
Palacio	2
Policía	2
Política	20
Puerto	12
Senado	3
Sociedades Españolas	10
Sports	14-15-16
Trabajo	12
Tribunales	12
Telegramas del Interior	20
Telegramas Hispanoeñas	9
LECTURAS:	
Actualidad Internacional. (Por J. L. M.)	26
Alemania en Armas	14
Al Margen de la Historia. (Por José Sánchez Arcilla)	8
Anécdotas y Veras. (Por Joaquín Aristigueta)	14
Burla Burlando. (Por M. Alvarez Marrón)	14
Caricatura. (Por Roseñada)	8
Ciencias e Invención	4
Desde España. (Por Mercedes Valero de Cabal)	15
Divagaciones de un Español. (Por José Aixalá).—Comunismo en el Día. (Por Willy de Blanck)	15
El Cuento de Hoy	14
Fascismo y la Civilización de «Masas». (Por José M. Lázaro)	5
El Senado de Norteamérica y las Cuotas Azucareras (Editorial)	8
La España de Hoy. (Por Manuel Aznar)	2
Desde París. (Por Eduardo Avilés Ramírez)	22
Fechas y Aniversarios	15
La Nota Cómica	8
Los dos Irlandas Afrontan la Anarquía o la Dictadura. (Por A. G. Gardiner)	14
Mandrake	26
Pasatiempos	23
Red Barry	24
Tarzán y los Piratas	22
Tomasito	25
Vida Mundial. (Por Tiburcio Castañeda)	23

Acordó el Gabinete inglés pedir la derogación de las sanciones

DICESE QUE ITALIA EXIGIRA DOS NUEVOS SACRIFICIOS AL GOBIERNO DE LA GRAN BRETAÑA

Eden trata de quedarse en el Ministerio. Sus amigos dicen que la política que se sigue ahora se consultó con él. Esperan sensacionales declaraciones de Sir Baldwin

Por JACK BEALL

LONDRES, junio 17. (Por el «N. Y. Herald Tribune Service»)—El gobierno inglés después de una sesión ministerial que duró más de dos horas, no sólo acordó oficialmente terminar las sanciones impuestas por la Liga contra Italia, sino que decidió asumir la iniciativa entre las naciones de la Liga para lograr que el Consejo acuerde revocarlas cuando se reúna en Ginebra en junio 30.

El secretario del Exterior, Eden, hablará mañana en la Cámara de los Comunes, para tratar de justificar lo que se asegura es decisión unánime del gabinete inglés y explicar lo mejor que pueda su cambio de opinión en el asunto. Se espera que los laboristas, como opositores del gobierno, pidan un voto de censura contra éste. El primer ministro Baldwin, quizás haga sensacionales declaraciones sobre la política exterior cosa que no ha hecho desde su discurso en diciembre del año pasado, cuando dió excusas por el abortado plan de partición de Etiopía, elucubrado por Hoare y Laval. Se predice que Eden en su discurso de mañana en la Cámara de los Comunes declarará que es cosa ilegal y poco práctica continuar imponiendo las sanciones contra Italia, cuando la agresión que inspiró el establecimiento de esas penalidades económicas culminó en un triunfo. Se espera que Eden, además, aluda al peligro que para la paz europea representa el echar a Italia en brazos de Alemania, mediante la continuación de las sanciones.

En círculos políticos autorizados se dice insistentemente que existen probabilidades de un acuerdo italo-alemán. El peligro es considerable y esto ha sido motivo fundamental para que el gobierno inglés se rinda incondicionalmente a Italia, sin pedir siquiera que el boycot antisancionista sea derogado y lo que es más, sin tratar de que Mussolini garantice su cooperación en pro de la paz europea.

Con el completo colapso de la política sancionista inglesa el precio que Mussolini ha de pedir a cambio de su colaboración en Europa ha de subir. Ya Mussolini ha dado a entender que exigirá el reconocimiento de su conquista de Etiopía y que la Liga revise su veredicto que declaró a Italia, culpable y agresora en la cuestión africana. La paciencia de Inglaterra tiene sus límites pero si accede a esas nuevas demandas de Italia, no se dudará en once que el gobierno inglés está atemorizado ante el [illegible] acontecimientos en la política [illegible] o italo-alemana.

Los periódicos controlados por el barón Beaverbrook y el vizconde Rothermere, continúan clamando por la renuncia inmediata de Anthony Eden, pero los amigos del Secretario del Exterior insisten en que no ha de renunciar. Aseguran ellos que Eden conoció de antemano y permitió que el secretario del tesoro elevase un balón de ensayo con su discurso de hace días, donde declaró que continuar las sanciones sería «una gran locura».

La única razón de la renuncia de Eden sería el que no pudiese aceptar la decisión gubernamental, no apoyando al gabinete en un debate en la Cámara de los Comunes. Sus amigos indican que Eden estuvo completamente de acuerdo con el resto del gabinete una semana después de haber huído Haile Selassié de Addís Abebá.

Los líderes parlamentarios gubernamentales no temen un voto sobre la nueva política exterior del gabinete de Baldwin. La gran mayoría de los conservadores y sus aliados son decididos partidarios no sólo de la abolición de las sanciones contra Italia, sino de extirpar toda la maquinaria sancionista del pacto de la Liga de Naciones. Con una mayoría de doscientos cincuenta votos, el triunfo parlamentario está asegurado.

Otro de los asuntos tratados en la sesión del gabinete de esta mañana fué la posible actitud de los dominios ingleses. Bruce, alto comisario australiano, Massey, alto comisario del Canadá, y Parr, alto comisario de Nueva Zelanda, asegurando al gabinete que los dominios apoyarían al gobierno. Sin embargo, Africa del Sur, según opinión general, está todavía obstinadamente a favor de la Liga.

Mientras tanto la situación del Emperador Hailé Selassié, es cosa todavía pendiente de decisión. Londres extraoficialmente lo festeja y agasaja, pero la prensa apenas se ocupa de él y su popularidad ha decrecido. Muy poco ha podido consolar al Emperador la declaración de Eden en la Cámara de los Comunes de que «hasta ahora no se ha llegado a decisión alguna sobre el reconocimiento del Rey de Italia como Emperador de Etiopía».

La Cámara de Washington prorrogó las «cuotas» de azúcar para el año 1937

WASHINGTON, junio 17. AP. La Cámara de Representantes aprobó hoy un proyecto de ley del Senado prorrogando las cuotas azucareras durante el año de 1937 y envió inmediatamente después la medida a la Casa Blanca para que sea promulgada por el Presidente.

Desprovisto de las cláusulas originales que concedían un crédito de 20,000,000 de pesos para realizar los pagos a los productores de caña y remolacha que contrajeran su producción, el proyecto, según sus defensores, tiende únicamente a que continúen las cuotas hasta que el nuevo Congreso pueda preparar y discutir una nueva ley azucarera.

Las cuotas iniciales de 1936 para las áreas continentales de remolacha y caña, así como para Hawaii, Puerto Rico, las Filipinas, las Islas Vírgenes, Cuba, y demás países extranjeros, seguirán en vigor durante el año de 1937, pero el Secretario de Agricultura queda facultado para modificar las cuotas «a fin de impedir la desorganización del mercado o la importación de azúcar».

El Senado aprobó ayer el proyecto con poco debate.

MEDIA HORA DE HUELGA EN LA NACION AZTECA

Los gremios obreros desean protestar contra la actual política de los gobernantes

CIUDAD DE MEXICO, junio 17. (AP.)—Medio millón de obreros abandonarán el trabajo mañana, a las once a. m., realizando la primera de las dos huelgas generales de media hora acordadas por los gremios a fin de protestar contra los medios a que apeló el Gobierno del Presidente Cárdenas para frustrar la huelga ferroviaria del 18 de mayo y que entienden son contrarios a la Constitución.

Admitiendo que el paro probablemente constituye una violación de las leyes del trabajo, por cuanto no es motivado por demandas para el mejoramiento económico de los obreros, los directores de los gremios manifestaron que «asumen toda la responsabilidad» de ese acto.

La electricidad se cortará durante quince minutos a las once de la mañana y los trenes dejarán de funcionar entre las once y las once y media de la mañana. La industria en general estará paralizada media hora.

LA "FORMULA SECRETA" HACENDISTICA

ADQUIRIO EL GOBIERNO PLATA PARA LA ACUÑACION SIN QUE LO SUPIERAN LOS AGIOTISTAS

El Secretario de Obras Públicas se entrevistó con el Presidente de la República para tratar de los trabajos que han de hacerse en las zonas afectadas por el temporal

El doctor Domingo Macías, Secretario de la Presidencia, informó a los periodistas que la llamada «fórmula secreta» para resolver el problema de los nuevos egresos presupuestales y que no se había dado a conocer, se debe al Secretario de Hacienda, doctor Wolter del Río, la cual consiste en la acuñación de 12 a 20 millones de pesos, ya autorizada por el Senado.

Dijo que se había guardado la mayor reserva sobre aquélla con el fin de comprar grandes cantidades de plata a bajo precio, lo que no hubiera podido realizarse de haberse conocido del público y por tanto, de los agiotistas.

Una persona de la mayor confianza del Gobierno obtuvo una opción a la plata, mientras se mantuvo en secreto la fórmula. De esta suerte, el Estado cubano se ha beneficiado en centenares de miles de pesos.

CUESTIONES POLICIACAS

Sobre asuntos relativos al Cuerpo de la Policía Nacional conferenció con el Secretario de la Presidencia el comandante García, ayudante del jefe de aquel organismo.

LOS SUBSECRETARIOS

Existe la impresión, en Palacio, de que hasta los últimos días de este mes no serán designados los Subsecretarios.

LOS PRESUPUESTOS

Otra impresión recogida en el propio sector palatino es la de que la cuestión presupuestal será tratada en el Consejo del viernes, no convocándose a ninguna sesión extraordinaria antes de ese día.

EL SECRETARIO DE OBRAS PUBLICAS

Con el Presidente se entrevistó en horas de la tarde el Secretario de Obras Públicas, señor Raúl Simeón, que trató de la consignación de los créditos necesarios para acometer trabajos de reparación en las localidades azotadas por el reciente temporal.

COMPROBO LA SECCION DE INVESTIGACIONES que el paquete infernal que estalló ayer en Comunicaciones fué impuesto en el buzón frente a las Oficinas de Correos de la Secretaría de Sanidad.—Detenidos desde ayer dos señoritas empleadas y un mensajero de un laboratorio de esta capital.—Se teme la muerte de uno de los cinco heridos.—(Amplia información en la página DOS)

EL EMBAJADOR DEL JAPON EN WASHINGTON

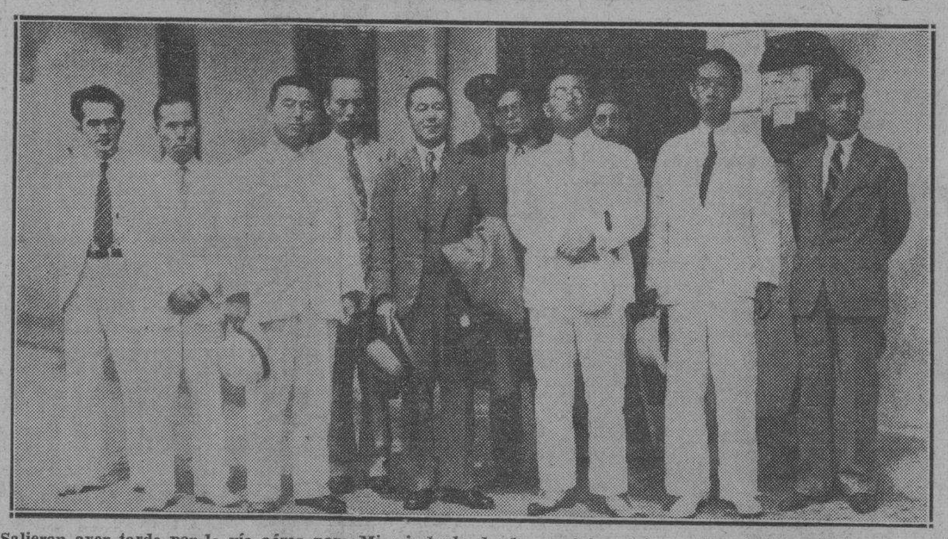

Salieron ayer tarde por la vía aérea para Miami, desde donde seguirán viaje a Washington, Su Excelencia Naockichi Matsunaga, Embajador japonés en Washington, y los Secretarios Yayoi Nagaiwa y Fukujiro Nemoto. Fueron a despedir a tan distinguidos huéspedes, que disfrutaron de varios días de vacaciones en la Habana, el Presidente de la Sociedad Japonesa de Cuba, así como los miembros de la Legación Japonesa.

CAIBARIEN RINDIO UN CALIDO HOMENAJE DE AFECTO AL JEFE DEL EJERCITO CNEL. BATISTA

Le entregó un diploma declarándole Huésped de Honor. Asistieron 500 personas al ponche que le ofreció la Colonia Española. Enalteciendo la memoria de una patriota

Bella perspectiva de la columna en marcha al descender una loma en su viaje a la ciudad trinitaria.

CAIBARIEN, junio 17. DIARIO. Habana.—Acudieron a la Estación del Ferrocarril, cerca de diez mil personas con las autoridades civiles, militares y eclesiásticas, para recibir al coronel Batista, a su esposa y a los miembros de las escuelas militares que en tren especial llegaron a ésta a la una de la tarde. Multitud de voladores y palenques atronaron el espacio, haciendo coro los silbatos y sirenas. El Jefe del Ejército, fué aclamado por la multitud que le esperaba en el andén y en las calles.

Acompañaban al coronel Batista, el comandante Menéndez, Jefe de la Policía Secreta; Julio Moreno Coll, Jefe de la Policía Judicial; el comandante Santana y su esposa; el comandante Bolet y señora; el comandante Mariné, el teniente coronel Gómez Gómez, jefe del Distrito; los capitanes La Rubia, Carroll, Belisario Hernández, capitán Balzazina, capitán Pérez, jefe del Distrito Naval del Sur; tenientes Batista y Peña; Dr. Luis Rodolfo Miranda, Pedro Brú, Fiscal de la Audiencia; Pedro Mendieta, representante a la Cámara; Dra. Cándida Gómez Calá, Macuca Solís, Virginia Fernández de Pérez Reyes, Ernestina González, Dora Anillo, Patria Capote y otros.

AL AYUNTAMIENTO

En perefecta formación el coronel y su comitiva, se dirigieron al Ayuntamiento, acompañados del Alcalde Municipal Sr. José Cabrera, del teniente González Pino capitán del Puerto, del Sr. Francisco Bolaños y demás concejales, y del pueblo en general.

ENTREGA DE UN DIPLOMA

En el salón de sesiones del Ayuntamiento se celebró la recepción de honor, haciéndole entrega al Jefe del Ejército de un diploma, declarándolo Huésped de Honor, haciendo uso de la palabra el Sr. Mario Trimiño. El coronel Batista habló, después, en tonos expresivos y patrióticos, manifestando que está dispuesto, como lo estuvo siempre, a cooperar a la estabilidad y engrandecimiento de la patria.

EN LOS SALONES DE LA COLONIA ESPAÑOLA

A la una y media de la tarde, visitó el Jefe del Ejército la Colonia Española, ofreciéndole en sus espaciosos salones dicha sociedad un ponche de honor, al que asistieron quinientas personas. Ofreció el acto, con sentidas frases el secretario de la sociedad, Gregorio Sáenz, contestando con frases de agradecimiento el coronel Batista, muy elocuentemente.

INAUGURACION DEL CUARTEL

Para las dos de la tarde fué fijada la inauguración del nuevo Cuartel de esta villa, donde les será ofrecido un almuerzo criollo al coronel y sus acompañantes, por el Escuadrón número 37, al que asistirán más de cuatrocientos comensales. Dicho Cuartel se nombra María Escobar.

UN TE BAILABLE Y OTROS ACTOS

En los salones del Yacht Club, le será ofrecido al distinguido huésped y a sus acompañantes, un té bailable, al que seguirá un banquete de quinientos cubiertos en el hotel «Comercio», terminado el cual, dará comienzo un suntuoso baile de honor en la sociedad «El Liceo».

Las tropas aquí destacadas, al mando del capitán Chinea y teniente Morales rindieron honores al coronel Batista, el cual ha declarado que se siente altamente satisfecho de las muestras de simpatía que recibe. En el citado cuartel «María Escobar» se sirvió un almuerzo criollo, concurriendo todos los anteriormente citados, acompañantes del coronel Batista y las autoridades de ésta, con el Alcalde señor Cabrera, así como los jefes y oficiales del Término.

La doctora Gómez Calá de Bandujo pronunció patriótico discurso resaltando las virtudes y excelencias de la patriota María Escobar, cuyo nombre ostenta el cuartel, y a la cual mucho estimaba su abuelo, el Generalísimo Máximo Gómez.

Habló también el Dr. José Luis Gordido, quien enalteció la labor de los actuales dirigentes del Ejército.

LA SALIDA DE TRINIDAD

TRINIDAD, junio 17. DIARIO. Rumbo al resto de la provincia, partió el tren especial, que conduce al coronel Batista y su comitiva, hoy a las siete de la mañana. Anoche celebróse un suntuoso baile, en los salones de la Colonia Española, en honor y despedida del distinguido Jefe del Ejército Constitucional y de su comitiva. El pueblo de Trinidad confía en que la protección prometida de la construcción del Senatorio en Itabo y la carretera a dicho lugar serán pronto una realidad.—Corresponsal.

ENTUSIASMO EN SAGUA PARA RECIBIR AL JEFE DEL EJERCITO

SAGUA LA GRANDE, junio 17. DIARIO. Habana.—Mañana sobre las diez de la mañana es esperado en ésta el coronel Batista Jefe del Ejército Constitucional y las fuerzas que le acompañan en el tren especial. Existe gran entusiasmo para recibir al ilustre visitante y a su distinguida esposa Sra. Elisa Godínez, así como al jefe militar de la provincia villareña teniente coronel Gómez Gómez. La sociedad sagüera les ofrecerá una ponche de honor y un espléndido baile. En el cuartel «General Luis Robau» ofrecerá el capitán Abilio Iturria y sus subalternos un magnífico almuerzo a su jefe superior. Informaré ampliamente.—**Isoba**, corresponsal.

NUEVO APARATO PARA ANUNCIAR LAS TORMENTAS

Las pruebas que se han hecho dieron un amplio resultado. Voz del cielo

WASHINGTON, junio 18. (AP).—El campo de Virginia, usualmente encalmado, se vió perturbado hoy mientras el servicio de guardacostas hacía demostraciones de un nuevo procedimiento que se usará en las aguas del sur para anunciar la proximidad de huracanes.

Los residentes de las secciones agrícolas próximas a Mt. Vernon estuvieron escuchando durante dos horas una potente voz que procedía «del cielo» y que les llegaba a través de una distancia de media milla de aire, cuya voz trasmitía en tono clarísimo mensajes como el siguiente:

«Esta es la estación de guardacostas haciendo pruebas de una nueva invención.»

El experimento, resultado de un año de investigaciones, ha constituído un resonante éxito, según el personal del servicio de guardacostas y los funcionarios del Tesoro, que actuaron de observadores en tierra.

Además de servir de aviso a los pescadores de esponjas y a los habitantes de los cayos de La Florida, previniéndoles contra los peligros de los huracanes, el invento se considera útil para dirigir trabajos de salvamento desde el aire. El nuevo aparato puede recibir mensajes de un oficial de tierra o que se encuentre a bordo de un barco y trasmite los mismos a los barcos que efectúen un salvamento.

ES MUY GRAVE LA SITUACION EN LAS ZONAS BARRIDAS POR LAS ULTIMAS INUNDACIONES

Hay enormes extensiones de terrenos sembrados de frutos menores bajo el agua. Aparecen 3 ahogados en Camagüey. Exodo de familias. Diez casos de fiebre tifoidea en Morón

MORON, junio 17. DIARIO. Habana.—Para informar al DIARIO he recorrido las zonas inundadas en este Término, que abarcan los poblados de Florencia y Delia, pudiendo asegurar que millares de caballerías de tierras, sembradas de caña y de frutos menores, se hallan en toda su extensión cubiertas por las aguas, registrándose en muchas de éstas, más de un metro de altura.

Muchas familias se han visto precisadas a abandonar sus viviendas, y otras tendrán que hacerlo aún. Muchas reses perecieron ahogadas.

UNA COMISION DE VECINOS.—Hoy he recibido una comisión de vecinos, colonos y propietarios de la zona de Delia, la que me pide haga llegar a los congresistas camagüeyanos, la situación en que se hallan, para que presten preferente atención a los deplorables efectos de las inundaciones, que han privado de los medios de vida a centenares de familias, viéndose alejadas muchas de sus hogares, a los que no podrán volver en muchos días, y al peligro para la salud pública de ir a morar a los campos inundados, si no son llevados a cabo los trabajos de higienización que necesitan.—Corresponsal.

ESTADO DEPLORABLE DE QUEMADO DE GUINES

QUEMADO DE GUINES, junio 17. DIARIO. Habana.—A consecuencia del temporal que nos azotó últimamente, desbordáronse los ríos en esta comarca, arrasando las cercas, habiendo perecido mucho ganado.

Los campesinos afluyen al pueblo y a la Alcaldía Municipal en estado deplorable, comunicando las pérdidas de frutos menores en su totalidad. El Gobierno debe prestar atención auxiliándolos, para evitar la miseria y el desarrollo de epidemias que se originarán, con tal motivo, utilizando todos los medios posibles a su alcance.—**Lasarte**, corresponsal.

APARECEN TRES VICTIMAS DE LAS INUNDACIONES

CAMAGUEY, junio 17. DIARIO. Habana.—La imponente crecida de los ríos Jatibonico y Tinima, inundó los barrios aledaños a los mismos, como pocas veces se había visto, causando grandes daños a su paso. Hoy aparecieron los cadáveres de tres ahogados, nómbranse Alvaro Fuentes, Mario Hosca y Benito Hinojosa, los cuales fueron reconocidos por los médicos forenses, actuando el Juzgado. Esta tarde efectuóse el entierro de las tres víctimas. El tiempo ha mejorado. — **Hernández**, corresponsal.

EXODO DE FAMILIAS POBRES AFECTADAS POR LAS INUNDACIONES

MORON, junio 17. DIARIO. Habana.—El éxodo de las familias que habitan en los barrios extremos continúa. La compañía de los ferrocarriles ha enviado al señor Melo para que estudie la forma de hacer mayores desagües en los kilómetros comprendidos del 9 al 30, prometiendo dicha Compañía enviar al efecto una cuadrilla de obreros. Pero hasta ahora la oferta no se ha cumplido por cuyo motivo la jefatura local de Sanidad viene repartiendo a domicilio petróleo y otros desinfectantes. No obstante, las fiebres aumentan, pues hay ciento diez casos de paludismo y diez de tifoidea, según nos informa el ingeniero municipal señor Fernández Lobo, quien ha recorrido los lugares inundados.—**Antonio Pila**, corresponsal.

NO CUENTA LA JUNTA DE SANIDAD MAS QUE CON 200 PESOS

En sesión extraordinaria la Junta Nacional de Sanidad y Beneficencia trató ayer del problema sanitario originado con motivo del temporal de agua que durante varios días azotó a casi toda la República, ocasionando inundaciones de grandes proporciones.

Acto seguido se trató si debía o no dicho organismo oficial ir en auxilio de los pueblos afectados por el temporal de agua, contando para ello con el Fondo de Epidemias con que cuenta aquél o si con esos fondos sólo deben combatirse las epidemias, cuando existan.

Como es lógico suponer el debate se entabló. Un grupo de vocales de la Junta expone que el Fondo de Epidemias puede y debe emplearse no sólo para combatir las epidemias, sino para evitar que se produzcan. Otros aseguran que dicho fondo es para combatir los brotes infecciosos que surjan.

Después de mucho discutir se llegó a la conclusión de que el Fondo de Epidemias sólo cuenta con la cantidad de 200 pesos, suma insuficiente para atender las necesidades actuales de más de cincuenta poblaciones afectadas por las continuas lluvias caídas durante la semana pasada.

En resumidas cuentas, la Junta aprobó designar a los doctores Fernando Zayas, Antonio Díaz Albertini y Juan Antonio Coscullueela para que informen si dicho organismo puede o no emplear el Fondo de Epidemias en caso de calamidad pública o para combatir cuando dicha calamidad—entiéndase epidemia—se ha producido.

Asimismo fué designado el Presidente de la Junta, para que con el doctor Hugo Roberts, Jefe de Cuarentenas, apliquen los 200 pesos existentes en el Fondo de Epidemias para la adquisición de suero antitetánico.

2016

EL PAQUETE-BOMBA FUE PUESTO EN EL BUZON DE LAS OFICINAS DE CORREOS DE LA SECRETARIA DE SANIDAD

La Secretaría de Gobernación puso término a la obra de redactar su proyecto presupuestal para 1936-37

El Sr. Peláez ha fijado la atención en lo que concierne al problema carcelario. Han sido rebajados sus gastos de representación y los del Subsecretario. Otras noticias

Ya ha terminado el Secretario de Gobernación, señor Carlos M. Peláez, la tarea de confeccionar el anteproyecto de presupuesto del Departamento para el año fiscal que comienza a regir en primero de julio, el cual envió a la Secretaría de Hacienda, habiendo tenido especial empeño el joven funcionario en que todas, absolutamente todas las atenciones de su ramo queden debidamente cumplidas, pero al plan de economías propuesto.

Ha fijado especialmente su atención el señor Peláez en los establecimientos penales de la República, no sólo por cuestión administrativa, sino humanitaria; de ahí que haya consignado, en primer término, la suma de 35,000 pesos para la reparación de las cárceles de Bayamo, Morón, Sancti Spíritus, Colón y otras, que se encuentran en malas condiciones, además de la construcción de una planta alta en el vivac de La Habana—, Castillo del Príncipe—, dado que el actual de una sola planta no reúne las condiciones convenientes haciéndose esa obra con el mismo crédito expresado; igualmente adquirirá ona cocina de gas, de grandes dimensiones para la cárcel habanera, figurando en presupuesto la cantidad de 2,000 pesos para ello.

Para la atención de los enfermos en los establecimientos penales también ha hecho constar el señor Peláez las sumas necesarias, en evitación de epidemias y para que no falte asistencia facultativa, especialmente en la cárcel de La Habana, a la que dota de un médico con 1,7000 pesos anuales, aparte de otro médico más, con 75 pesos mensuales, que será residente; el dentista verá aumentado su sueldo a 60 pesos mensuales. Cada cárcel tendrá un médico y crédito suficiente para utensilios y medicinas en general.

Aumenta el sueldo a los Alcaides de los establecimientos penales, a 100 pesos mensuales los provinciales; 75 pesos los de segunda clase y 60 pesos los de tercera.

Como quiera que no hay hasta ahora consignación para ropas y equipos de los penados, el señor Peláez hace consignar la cantidad de 30 pesos, distribuídos equitativamente.

En cuanto a la Policía Secreta la dota de un médico y un dentista para los miembros de la institución.

El Presidio Modelo vé aumentado su personal de vigilancia y medicinas, material y combustible; quedando suprimidas las cárceles de Bayamo y Guantánamo hasta que las obras en ellas se realicen, al igual que la de Morón.

El Gabinete Nacional de Identificación se vé atendido, también, pues el personal temporero que tiene hoy pasa a ser de plantilla, dejando de percibir sus haberes con cargo al Registro Nacional de Extranjeros.

Habrá una Dirección más en la Secretaría: la de Personal, Bienes y Cuentas, que abarcará los Negociados de Contabilidad, Pagaduría y Personal.

La expulsión de extranjeros indeseables en su costo estará a cargo del Registro Nacional de Extranjeros.

Se aumentan algunas plazas imprescindibles en los distintos Negociados de la Secretaría, pasando los temporeros a ser de plantilla. También se consigna la cantidad necesaria para proveer de ropas a los penados que cumplan su condena.

Y tomando como base promedio el número de penados en 5,000, consigna la cantidad de 402,000 pesos para la manutención de los mismos, en vez 229,000 pesos que figuraban antes.

Finalmente, el señor Peláez rebaja los gastos de representación del Secretario en 800 pesos y los del Subsecretario en 600 pesos.

El Senado de Norteamérica y las cuotas azucareras

La buena voluntad con respecto a nuestros azúcares se ha manifestado de nuevo en el Senado de Wáshington, poniendo fin a las dificultades que dejó el fallo del Tribunal Supremo contra la triple «A». Ante el peligro de un aplazamiento motivado por las «imperiosas vacaciones del estío» y las preocupaciones propias de la campaña presidencial, ha prevalecido un criterio de orden práctico que consiste en la prórroga por todo el año de 1937 del sistema de «cuotas» de importación de azúcar establecida por la ley Jones-Costigan.

El propio autor de la fórmula, senador O-Mahoney, ha calificado la fórmula de «tapón» para proteger las «cuotas» mientras se aborda la solución definitiva del asunto. Nunca como ahora es necesaria esa medida de emergencias, pues hubiese sido deplorable mantener la incertidumbre en la cuestión al iniciarse los trabajos de la próxima zafra.

Aunque falta la aprobación del otro Cuerpo legislador a la fórmula salvadora, puede darse por aceptada por el Congreso, pues según las autorizadas manifestaciones de Mr. Jones, uno de los autores de la antigua ley y Presidente de la Comisión de Agricultura de la Cámara de Representantes, ha de ser aceptada sin dificultades. El Secretario Wallace ha dicho que cualquier clase de prórroga es preferible en este caso a la demora por el próximo receso, que prácticamente durará hasta fin de año. Sabido es que el Congreso reanuda sus sesiones el primer lunes de diciembre con la interrupción obligada de las fiestas de Pascuas.

Pueden por tanto disiparse los últimos recelos que prevalecían entre nosotros acerca de la estabilidad de la ley de «cuotas», tan íntimamente ligada a los beneficios del Tratado de Reciprocidad. Prepárense, pues, con toda confianza los hacendados y los colonos y la legión de trabajadores para la próxima campaña azucarera. Es la tercera que se efectuará dentro de las favorables condiciones que nos proporciona la seguridad de un buen precio en el mercado norteamericano.

Por otro lado, esa misma inquietud que se manifiesta en nuestro mundo azucarero, cuando aparece cualquier posible dificultad al orden establecido por la ley de «cuotas», muestra la importancia trascendente que ese arreglo tiene para el desenvolvimiento de nuestra principal industria. Ello justifica además, cumplidamente la persistencia con que la Unión Social Económica de Cuba, sostiene lo imprescindible de su mantenimiento. Y justifica sobre todo, sus campañas para que ni por un momento deje de tenerse en cuenta la trascendencia de nuestras relaciones con los Estados Unidos, a fin de asegurar la prosperidad cubana.

HACE 40 AÑOS MURIO FCO. DE VARONA MURIAS

Sucumbió en una ación en el pueblo de La Salud. Era periodista y comandante

Cúmplese hoy, 18 de Junio, un infausto aniversario: el de la heroica muerte del comandante del Ejército Libertador Francisco de Varona Murias, que cayó para siempre frente al enemigo, rodilla en tierra, con el cráneo destrozado, después de muerto su caballo, en el pueblo de La Salud, cerca de Quivicán, en tal fecha como hoy del año 1896, cuando organizaba el regimiento Habana.

El comandante de Varona era abogado, periodista y literato; perteneció a la histórica Acera del Louvre, al Ateneo de la Habana y al de Madrid, y en la logia Evolución difundía con amor los ideales de la patria. Escribió en Cuba la obra «Mis duelos», y en Francia algunas obras literarias, siendo redactor de los periódicos más importantes de su época: «El Diario Español», «La Correspondencia de España», en cuyo país contribuyó a la caída del general Polavieja; el «Journal» de París; «El Cubano», del doctor Fermín Valdés Domínguez: «La República Ibérica», donde sus artículos «Laboremos fama», lo hicieron señalar como separatista; «El Fígaro», «La Habana Elegante» y otros muchos más.

Cuantos lo conocimos de cerca y amamos a Cuba no podemos dejar pasar inadvertida esta fecha luctuosa y nos asociamos al recuerdo de la memoria del prócer caído, que veneran los libertadores y sus familiares todos, entre los que se encuentra nuestro particular amigo el señor Francisco de Varona Murias

Nuevas demandas de San Alejandro y Artes y Oficios

La Academia Municipal de Música se une también a la solicitud de reivindicaciones

Fueron visita ayer de nuestra redacción comisiones de los comités estudiantiles de la Escuela Profesional de Pintura y de la Escuela de Artes y Oficios.

Dado lo reducido del espacio de que disponemos, nos vemos imposibilitados de reproducir íntegramente sus escritos, por lo que nos limitaremos a dar a conocer las demandas que han formulado y dirigido al Secretario de Educación Pública.

Helas aquí:

Escuela Profesional de Pintura y Escultura de San Alejandro:

Primera: Que se abra una amplia investigación administrativa y docente por esa Secretaría, incluyendo en ella la adjudicación de becas y las oposiciones efectuadas para cubrir cátedras en la Escuela Elemental.

Segunda: Que se efectúe una renovación parcial del claustro de profesores.

Tercera: Que se conceda la matrícula gratis.

Apoyan, además, las demandas formuladas por el Comité Estudiantil Universitario.

Suscriben las demandas Marco A. Alfonso, Lira Rivera, Vicente Lobo, Manuel Jaime Catá, Jorge Nikifor y Gabriel Bretón.

Academia Municipal de Música:

Primera: Anulación de la reorganización llevada a cabo últimamente.

Segunda: Nombramiento de los profesores más antiguos de la Escuela y Banda Municipal para que lleven a cabo la reorganización.

Tercera: Edificio adecuado para el plantel.

Cuarta: Creación de nuevas cátedras.

Quinta: Restitución del nombre de «Félix E. Alpízar» a la escuela.

Hacen constar, asimismo, que la base primordial, para una solución definitiva, es la concesión de las tres demandas formuladas por el Comité Estudiantil Univeristario.

Firman el escrito Enrique Pertierra, Armando Penichet, José I. Izquierdo, Juan A. López Castillo y Josefina Martínez.

Escuela de Artes y Oficios de la Habana:

Primera: Apoyo a las tres demandas del Comité Estudiantil Universitario.

Segunda: Una ley del Congreso que proteja al graduado para que no resulte desplazado por individuos de conocimientos inferiores, por razón de nuestro régimen de contratación liberal.

Tercera: Remoción parcial del claustro de profesores.

Cuarta: Reconocimiento de las becas a los que legítimamente las disfrutaban con anterioridad al 8 de marzo de 1935 y pago de los atrasos.

Suscribe las demandas del Comité Gaspar González, como secretario.

DETENIDOS UN MENSAJERO Y 2 EMPLEADAS DE UN LABORATORIO POR CREERSELES COMPLICADOS

Uno de los cinco heridos se encuentra en tan delicado estado que se teme su muerte de un momento a otro. Los empleados de Comunicaciones se encuentran en libertad

En el atentado terrorista de ayer en Comunicaciones resultaron cinco heridos, de ellos los tres menos grave que presentamos en esta foto: Roberto Collazo, Delio Cabrera y Santiago Fresneda, empleados del Departamento de Estafeta de dicha Secretaría.

Momento en que el capitán Gómez, al mando de la Primera Estación de Policía, con el experto en explosivos, sargento Trabanca, examina la mesa donde se colocan las valijas, en cuyo lugar estalló la máquina infernal.

Entre once y media y doce de la mañana de ayer, casi al cesar en sus labores el segundo turno de empleados de la Estafeta de la Administración de Correos de la Habana, al manipular un empleado una valija y dejarla caer al suelo, se produjo una fuerte detonación, que sembró el pánico en dicha dependencia.

Una vez restablecida la calma y desvanecido el intenso humo que produjo la máquina infernal, los funcionarios de Correos, entre los cuales iban los Sres. Hierro y Costa Francés, Administrador y Subadministrador respectivamente de dicha dependencia, se personaron en el lugar del suceso, en donde eran recogidos heridos los empleados José A. Bravet, Horacio Hernández, Roberto Collazo, Santiago Fresneda y Delio Cabrera Alfonso.

El Secretario de Comunicaciones Dr. Rafael Santos Jiménez, que se encontraba en su despacho, en el piso alto, tan pronto como se dió cuenta de lo sucedido, bajó rápidamente, encaminándose al departamento de Estafeta, para conocer personalmente los detalles del suceso y dictar las órdenes oportunas.

Según versiones recogidas, la valija en la que se produjo la explosión contenía unos 60 paquetes, entre los que figuraba uno dirigido al doctor Pedro Fernández, vecino de la calle 8 número 47, entre 17 y 19; no apareciendo de la etiqueta nada más que lo que dejamos consignado. Además, decía en su membrete «Park and Davis C., Apartado 1273. Habana.

4 ONZAS DE DINAMITA

El sargento Trabanca, experto en explosivos, procedió al examen de dos pilas secas y un fulminante encontrados cerca del lugar donde hizo explosión la bomba, informando que ésta tenía aproximadamente una carga de un cuarto de libra de dinamita, y estalló por medio de contacto, seguramente al chocar contra el suelo. Uno de los alambres de la máquina infernal, fué encontrado por el capitán Gómez, incrustado en un pedazo de madera a más de diez metros de distancia del lugar donde se registró la explosión.

LO QUE DICE EL SECRETARIO DE COMUNICACIONES

«Lamentable en grado sumo resulta este acto que repudia, entristecida, la opinión pública. Es preciso proceder con serenidad, con ecuanimidad, para llegar al pleno conocimiento de los hechos y que la justicia realice su obra, velando por el mantenimiento de los principios fundamentales de la sociedad.

«Considero que se ha utilizado el Correo como vía para conducir la bomba. Al realizarse la manipulación de los paquetes se produjo la explosión que ha lesionado a humildes y meritísimos servidores del departamento. Expreso mi dolor por la desgracia que aqueja a quienes estaban cumpliendo con sus deberes. Insisto en que seguiremos nuestra marcha, pese a los obstáculos, combatiendo a los enemigos de Cuba y de la sociedad, con la orientación de nuestro Presidente de unir a todos los que amen a nuestra patria para salvarla definitivamente de las acechanzas de la maldad, del egoísmo y de la ignorancia.»

VARIAS DETENCIONES

La Policía y el Servicio de Inteligencia Militar, realizaron varios registros, deteniendo a diversos funcionarios y empleados, entre los primeros, al Director de Radio Sr. Nicolás González de Mendoza, al Inspector General de Radio señor Arturo Novo, y a los empleados de dicha Dirección señores Guillermo Alvarez y Antonio Alvarez; también fué detenida la señorita María Luisa López, empleada de la Subsecretaría y los empleados de Certificados señores Félix García y Felipe Marrero; frente al edificio de Comunicaciones, fué detenido, Raúl Díaz Argüelles.

SE ENCONTRO LA ETIQUETA

El capitán Gómez, de la Primera Estación de Policía, ocupó sobre el pavimento y a pocos pasos del lugar donde se produjo la explosión una etiqueta con bordes quemados y rota en algunas de sus partes con la siguiente dirección: «Dr. Pedro Fernández, calle 8 número 47, entre 17 y 19. Vedado», la cual correspondía al paquete-bomba.

OTRO DETENIDO

Miembros de la Policía Secreta procedieron al arresto de Roberto Almirall Vives, por creerlo complicado en la explosión de la bomba. Almirall fué detenido cuando se encontraba en el café próximo al edificio de Comunicaciones.

LAS HERIDAS QUE PRESENTAN LOS EMPLEADOS DE CORREOS

Rápidamente fueron trasladados en automóviles las víctimas de este atentado dinamitero al Primer Centro de Socorro.

Allí dijeron nombrarse: José Antonio Bravet Sánchez, de 62 años, vecino de San Mariano, letra H, esquina a D. Strampes; Roberto Collazo Valle, de 18 años, residente en San Francisco 22, en la Víbora; Delio Cabrera Alfonso, de 18 años, vecino de Miguel Viondi, sin número, en Mantilla; Santiago Fresneda González, de 30 años, y Horacio Hernández, de 53 años, vecino de Basarrate número 6.

Los doctores Némer, Ortega, Roig y Bruno, asistidos de los alumnos Arnold y Reina, prestaron los primeros auxilios a las víctimas. Bravet Sánchez presentaba múltiples heridas producida por metralla en los brazos, piernas, pecho y rostro, con probable pérdida de la visión, siendo su estado sumamente grave, por lo que fué ingresado en el Hospital de Emergencias.

Collazo tenía numerosas heridas de igual naturaleza, diseminadas por el cuerpo, cuello y brazos, de carácter grave.

Hernández, presentaba heridas por la cara, cuello, brazos, lado izquierdo de la cabeza, quedando sordo del oído izquierdo siendo su estado también grave, ingresando en la Clínica «4 de Septiembre», por ser un hijo suyo, cabo del Ejército.

A Cabrera y a Fresneda se les apreciaron diversas lesiones de metralla por el cuerpo, de carácter menos grave. Este último, también ha perdido el sentido del oído.

Ante el capitán Gómez Gómez, declaró Gonzalo López Sierra, de 42 años, oficial clase segunda del Departamento de Estafeta, vecino de Escobar 72, informando que siendo aproximadamente las once y media y encontrándose en la manipulación de revistas y periódicos, sintió una fuerte explosión, sin que en el momento pudiera precisar el lugar de donde partía, a pesar de que vió en el suelo de dicha nave, a tres o cuatro individuos heridos; pasado el primer momento, pudo comprobar que la explosión había ocurrido sobre una mesa larga en la que había varias valijas, observando a la vez que la correspondencia se encontraba esparcida por el suelo.

Después prestó declaración Eugenio Morales López, de 44 años, Superintendente interino de ese Departamento y vecino de Rayo 64, en el sentido de que se encontraba sentado en su buró y al sentir la explosión, que ocurrió a pocos pasos de la mesa, pudo comprobar que sobre una mesa había hecho explosión un paquete, ayudando conducir a los heridos al Centro de Socorro.

El capitán Gómez Gómez, procedió a ocupar 23 frascos de muestras de un producto del laboratorio Parke Davis y Cía., dirigidos a distintas personas; tres pilas eléctricas, que al parecer, venían en uno de los paquetes, dentro de un frasco; dos astillas de madera y un alambre que encontró en el lugar del hecho. El teniente Bacallao, Supervisor de la Primera Estación, también ocupó la carátula del frasco que al parecer estalló, el cual iba dirigido al Dr. Raúl Fernández Miras, vecino de la calle 8 número 47, entre 17 y 19.

DECLARACION DE LOS HERIDOS

El herido Cabrera Alfonso, declaró, que uno de los envases que contenía los pomos de dicho producto, era del mismo tamaño y del color casi iguales a los que se han ocupado.

El cabo 206, P. Pérez Linares, se constituyó en el Primer Centro de Socorro, donde fueron asistidos José Bravet Sánchez, de 62 años, vecino de San Mariano, letra H; Horacio Hernández Casallas, de Matanzas, de 53 años, vecino de Basarrate número 6; Roberto Collazo Valle, de la Habana, de 18 años, de San Francisco 22, en la Víbora; Santiago Fresneda Chibás, de Guantánamo, de 34 años, de Manrique 10; Delio Cabrera Alfonso, de Cienfuegos, de 18 años de edad, vecino de Miguel Viondi, entre Santa Flora y Santa Flora, en Mantilla, los que le declararon, que se encontraban trabajando en el Departamento de Estafeta de la Secretaría de Comunicaciones y en los instantes en que Collazo manipulaba una valija, con paquetes de la ciudad, uno de éstos, de tamaño regular, dió en la baranda del mismo, produciendo una explosión y ocasionándoles las lesiones que presentan.

ACTUA LA SECCION DE INVESTIGACIONES

Tan pronto se tuvo conocimiento en la Jefatura de la Policía Nacional del atentado terrorista, el coronel Pedraza, ordenó que los Tenientes Cortés y Padrón, auxiliados del Sargento Antolín Falcón y de los agentes Faget y Rey Merodio, practicaran cuantas investigaciones estimaran oportunas, para el esclarecimiento del hecho.

Personados los investigadores en el laboratorio de Parke-Davis, en Gervasio 137, tomaron declaración al señor Orlando Castagent y Lavergne de 37 años de edad, gerente de aquél, y vecino de la planta alta del expresado edificio, quien accedió a que se practicara un registro en el mismo, dando por resultado la ocupación, sobre una mesa, de varias tarjetas de médicos solicitando muestras de unas tabletas medicinales, entre las que figuraba la del doctor Raúl Fernández, vecino de 8, número 47, que fué puesta en correos en junio 15 corriente, un frasco del medicamento pedido con su algodón, cartón corrugado, un papel de envoltura color verde, una etiqueta en blanco y un pedazo de cordel fino, con lo que se hizo un paquete completo, idéntico a los que fueron remitidos a correos. Esos paquetes son confeccionados por la señorita Hilda Díaz del Campo, de 24 años, empleada del laboratorio y vecina de Concordia 145, la que expuso, que en la tarde de ayer había confeccionado 38 paquetes de muestras de un producto farmacéutico, siendo todos del mismo tamaño y envueltos en el mismo papel sin que ello quiera decir que alguno de los paquetes fuera más abultado, pues dependía de la cantidad de algodón que empleara en la envoltura. Agregó la señorita Díaz del Campo, que una vez terminada esa labor, entregó los paquetes a la señorita Julia Varona Valdés, de 27 años y vecina de Concordia 52, sin que conozca nada más sobre el hecho.

Presente la señorita Julia Varona Valdés, expuso que efectivamente había recibido de manos de su compañera Díaz del Campo, un cajón conteniendo los paquetes referidos, que tuvo en su poder hasta las cuatro y media de la tarde, hora en que se los entregó al mensajero Arturo Zafra Suárez, de 23 años, y vecino de Calixto García sin número, en el reparto San José, para que los impusiera en correos.

Interrogado Zafra Suárez, manifestó, ser cierto que a la hora indicada la señorita Varona le hizo entrega de los 38 muestrarios, los que como tenía por costumbre los llevó hasta el buzón, que está frente a la oficina de correos de la Secretaría de Sanidad, regresando acto seguido al laboratorio, cuyas puertas cerró, dirigiéndose después a su domicilio.

LE EXIGIERON DINERO AL DR. F. FERNANDEZ

Interrogado el doctor Francisco Fernández Mira, a quie iba dirigido el paquete que contenía el expo-

Heridos 2 policías a mordiscos por 3 menores asaltantes

Dos de ellos ingresaron en el vivac y el tercero fué entregado a sus familiares

Anoche los vigilantes de la Policía Nacional marcados con los números 2772, Teovaldo Valdés; 654, Gerardo Herrera, y 2762, Segundo Herrera, pertenecientes a la Tercera Estación, detuvieron a Raúl Suárez Pulido, de 17 años y vecino de Oficios 55; Pedro Martínez Acosta, de 17 años y sin domicilio, y a Roberto Estrada, de 14 años, y de Vives, 103, por haberlos sorprendido en la calle de Animas y Prado, cuando trataron de arrebatarle una cartera a un turista que por ese lugar transitaba.

Al ser conducidos los precoces delincuentes a la Tercera Estación para ser presentados ante el capitán Lavista, los mismos comenzaron a dar mordidas a los policías, causándoles lesiones en las manos a los vigilantes Segundo y Gerardo Herrera, de las cuales fueron curados en la Jefatura de la Policía Nacional.

El cabo Bello, oficial de guardia, ordenó, después de levantar las oportunas diligencias, que se remitieran al vivac al Suárez Pulido y al Martínez Acosta, no así al Estrada, que fué entregado a sus familiares para ser presentado en la mañana de hoy en el Juzgado Correccional de la Sección Segunda.

HOY SE PROCLAMARA LA DIRECTIVA DEL CLUB DEPORTIVO DE OBREROS TRANVIARIOS

El Club Deportivo de Obreros Tranviarios celebrará hoy, a las ocho de la noche, un acto en la Bolsa del Trabajo, sita en Concha número 7, a fin de proclamar su directiva provisional.

Se ha combinado para el mismo un variado programa, en el que figuran varios discursos y números de música, canto y recitación.

Resultará muy lucido.

DESCUBRE LA JUDICIAL OTRO GRAVE FRAUDE ALCOHOLERO

Ha sido localizado el hidro americano caído en Caimanera

Se encuentra a 200 brazas de profundidad. Se pedirá un buque para su extracción

GUANTANAMO, junio 17. DIARIO, Habana. El hidroplano del crucero americano «Memphis» que se hundió en el mar, frente a la Estación Naval de Caimanera, con un oficial de la Marina y su mecánico, ha sido localizado a doscientas brazas de profundidad. Al intentar sacarlo a flote, el cable del barco salvador se rompió, y ahora el Departamento de Marina de los Estados Unidos enviará un buque apropiado para realizar la extracción del avión. Los dos aviadores permanecen sepultados en el fondo del mar.

LAS LLUVIAS

Continúan las lluvias torrenciales en esta zona, aunque el tiempo tiende a mejorar.

Hoy llegó el avión correo, que saldrá mañana con pasajeros y correspondencia.

SESION DE LA CAMARA DE COMERCIO

Esta noche reúnese en sesión extraordinaria, la Cámara de Comercio para tratar del grave problema del café, pues, según los datos enunciados, Guantánamo tiene almacenados más de cien mi lquintales sin poder solucionar sus asuntos con las clases obreras, por los precios ruinosos subsitentes, siendo gravísima la situación para los cosecheros y comerciantes, ya que no podrá refaccionarse la recogida que empieza a primeros de año.

También se tratará sobre la ley presentada por los representantes Gutiérrez, Bory, Pujol y otros.—Alvarez, corresponsal.

ACUSA AL JEFE PROVINCIAL DE IMPUESTOS DE LOS $35.000,000 DE ACTUAR DE MODO DELICTUOSO

Afirma que las Compañías destiladoras se ponen de acuerdo con él para simular la desnaturalización de alcoholes. La acusación indica la forma en que han procedido hasta ahora

El subinspector de la Policía Judicial, Crescencio Torriente, acaba de rendir un amplio y detallado informe a su jefe, el señor Julio Moreno Coll, dándole cuenta del resultado de las investigaciones practicadas en causa del juzgado de Instrucción de Santiago de Cuba, por los delitos de fraude y estafa.

Según el subinspector Torriente, la «Compañía Licorera de Guantánamo»; «Rovira y Compañía, de Santiago de Cuba; «Almeida y Compañía», de Palma Soriano, y la «Destilería Quiroga», de Manzanillo, han fabricado productos relacionados con el impuesto de los 35 millones, y, de acuerdo con el jefe provincial de dichos impuestos en la mencionada provincia, señor Pedro Tamayo, defraudaban al fisco.

Expone, asimismo, que el día 15 de junio de 1935, fué despachada la goleta «Teresa», cuyo capitán nombrase Félix Gutiérrez, de Santiago de Cuba, para Caimanera y Cayo Mambí, apareciendo en el manifiesto de dicha embarcación que obra en las oficinas de la Aduana de Santiago de Cuba, que llevaba a su bordo las siguientes mercancías: 474 cajas de alcoholado, remitidas por la firma de P. Fernández, para la «Compañía Comercial», de Tánamo, que resultaron ser de ron; dos medias pipas de alcohol desnaturalizado, para la propia «Compañía Comercial»; doce medias pipas de alcohol desnaturalizado, remitidas por «Rovira y Compañía; veintiseis cajas y cuatro garrafones de ron, remitidas por Columbié y Echevarría, para la repetida «Compañía Comercial», cuyas mercancías fueron vendidas por «Rovira y Compañía», establecidos en el giro de licores en la Ciudad de Santiago de Cuba.

La goleta en cuestión fué detenida en la Aduana de Caimanera, por haberse tenido conocimiento de que esas mercancías eran de origen clandestino; pero, posteriormente, se le permitió continuar viaje con dichas mercancías, por haberse arreglado el asunto, dándosele forma legal, en lo que intervino una comisión de inspectores que se hallaba, en la fecha aludida, en la ciudad de Santiago de Cuba, y la que componían los señores Juan Eiriz y otros de apellidos Muro y Acosta, extremo éste que no ignoraba el señor Pedro M. Tamayo, jefe provincial de los impuestos en aquella oportunidad.

Finaliza su informe el mencionado subinspector Torriente asegurando al juzgado que los fraudes se cometían en la siguiente forma:

Cualquier comerciante recaba del jefe de la Sección de Impuesto, una autorización, suponiendo, veinte mil litros de alcohol o aguardiente, la que le es concedida; pero al efectuarlo se pone de acuerdo con el delegado provincial y con el inspector o inspectores que han de efectuar dicha desnaturalización, efectuando únicamente la mitad de lo autorizado. Como es natural, se tiene que emplear un tanto por ciento de materias desnaturalizantes para descomponer los veinte mil litros; se cogen muestras de los mismos antes de efectuar la operación; se toman también muestras del alcohol o aguardiente después de desnaturalizado, y se remiten al Laboratorio Nacional, por conducto del jefe de la Sección, la cual acepta el desnaturalizado por estar correcto; pero, como ya se ha expuesto, de los veinte mil litros sólo se ha desnaturalizado la mitad, y entonces el fabricante, conjuntamente con el delegado o inspector o inspectores, simulan una venta a los comerciantes de alcohol o guardiente desnaturalizado y venden esa cantidad en más bajo precio; aclarando también Torriente que las casas que se dedican a ese giro, acostumbran dejar abiertos sus libros ocho o diez días, de manera que al salir una mercancía sin el amparo correspondiente, si se da el caso de ser ocupada la misma, siempre tienen tiempo de variar la factura en dichos libros y, por consiguiente, legalizar la operación.

Dos estudiantes fueron detenidos por la P. Judicial

Son los que atacaron a unos vigilantes en Sagua cuando iban a reducirlos a prisión

Anoche fueron detenidos por los agentes de la Policía Judicial, Hernández Nodarse y Luis Puentes, los jóvenes Pablo Fernández Fornet, estudiante, de 26 años y vecino de San Rafael y Lucena, y Ariel Tarragó Diéguez, estudiante también, de 21 años y vecino de San José número 126 y medio, por acusarlos el agente Hernández Nodarse, de ser los mismos que en la noche del 7 de febrero del año 1934, se le fugaron al cabo de la Policía de Sagua la Grande, nombrado Juan A. Martínez Rivero, y al vigilante Fausto Nodarse, en ocasión de irlos a detener por tenerse noticias de que guardaban en su poder gran cantidad de billetes de banco, falsificados.

Dice el agente Nodarse en el acta levantada por el subinspector de guardia, José Gelado, que los jóvenes Fernández y Tarragó, al ser detenidos, esgrimieron unos revólveres «Colt», con los que intimidaron a sus custodios, conminándolos al mismo tiempo a que los acompañaran hacia las afueras de Sagua la Grande, y ya en ese lugar, los detenidos comenzaron a hacerle fuego a los policías logrando ambos darse a la fuga.

Agrega el agente Nodarse que por ese hecho se le instruyó causa al cabo Juan A. Martínez Rivero, por prevaricación, en la que fué condenado a 11 años y un día de prisión.

El jefe de la Policía Judicial, Moreno Coll, y el supervisor del propio cuerpo, capitán del Ejército, Dr. Federico León Blanco, felicitaron a los agentes Nodarse y Puentes, por dicho servicio.

EL CUERPO DE BOMBEROS SERA REORGANIZADO

Tiene el propósito de introducir la discipina, instrucción, etc. La toma de posesión de Lozano

El Alcalde Municipal, doctor Berruff Mendieta, no pudo concurrir ayer a su despacho del Palacio Municipal, durante las horas de la mañana, debido a que asistió al acto de la Conmemoración de la muerte del Generalísimo Máximo Gómez, en el Cementerio de Colón. Así como a una entrevista celebrada con el Secretario de la Presidecia doctor Domingo Macías, ex-Secretario de la Administración Municipal.

En horas de la tarde el Alcalde Municipal concurrió al Cuartel de Bomberos, para hacerle entrega de la Jefatura de ese Departamento al señor Anselmo Lozano, que ha sido recientemente designado en sustitución del señor Leopoldo Díaz de Villegas.

REORGANIZARAN EL CUERPO DE BOMBEROS DE LA HABANA—Propónese el Alcalde Municipal, comenzar dentro de breve tiempo la reorganización completa del Cuerpo de Bomberos de la Habana, por considerar indispensable introducir en el mismo la disciplina, y especialmente la instrucción necesaria para desempeñar una plaza en ese Departamento.

Entre las distintas reformas que habrá de sufrir el Cuerpo de Bomberos figura la instrucción diaria en el manejo de los elementos que se utilizan en los incendios, escombros y salvación, designándose profesores en esa materia para su explicación y ejecución rápida y precisa, para que puedan aprender el adiestramiento necesario.

SE HA PRESUPUESTADO PARA LA UNIVERSIDAD LA CANTIDAD QUE SEÑALAN LAS LEYES VIGENTES

El día 20 vencerá el plazo concedido a las escuelas privadas de Segunda Enseñanza para solicitar que se las incorpore a la Secretaría. Cursillo para maestros

Con motivo de ciertas informaciones que aparecieron en algunos colegas de ayer en relación con el presupuesto de la Universidad el Secretario de Educación doctor Luciano Martínez, nos rogó que aclarásemos que el presupuesto universitario correspondiente al ejercicio de 1935 a 36, es decir el acual, se elevó a la suma de $744.000.00 y que en los nuevos presupuestos se ha asignado a nuestro primer plantel de enseñanza un millón de pesos o sea el 1½% de los Presupuestos Generales de la Nación, después de deducir la Deuda Exterior, lo que se ha hecho de acuerdo con la Ley de Autonomía que rige en la actualidad, por la que se señala como dotación universitaria el uno y medio por ciento de los presupuestos.

Dijo el secretario que en los proyectos de ley redactados en relación con el Alma Mater, se asigna por lo menos el dos por ciento de los Presupuestos como dotación del plantel, pero que como dichos proyectos no han sido aprobados ha habido necesidad de ajustarse a la actual ley de autonomía que dota a la Universidad solamente con el uno y medio por ciento del montante de los Presupuestos.

Está agradecido por ese respecto, del doctor Wolter del Río, Secretario de Hacienda que le dió toda clase de facilidades.

PREMIADO EL DR. ROBERTO AGRAMONTE.—Los señores Mercedes Pinto, José R. Chenar y José Hernández Guzmán, integrantes del jurado de obras biográficas del concurso literario patrocinado por la Dirección de Cultura, de la Secretaría de Educación, dieron a conocer ayer su fallo sobre las obras presentadas, en virtud del cual se adjudica el premio al doctor Roberto Agramonte y Picardo, joven y valioso profesor de la Universidad de la Habana, que presentó la obra «Vida del dictador García Moreno».

EXPIRARA EL PLAZO EL DIA 20.—Según se nos informó ayer en la Secretara de Educación, el día 20 vencerá el plazo que se ha concedido a las Escuelas privadas de Segunda Enseñanza para solicitar su incorporación al departamento de Educación, de acuerdo con el decreto ley número 241 del 18 de septiembre de 1935.

Hasta ahora han solicitado su incorporación las siguientes Escuelas Privadas; Colegio de Belén, Colegio de Monserrat, de Cienfuegos; Colegio Dolores, de Santiago de Cuba; todos ellos de la Compañía de Jesús; Colegio Champagnat, de los H. Maristas de Cienfuegos; Escuelas Politécnica Saco, de Cienfuegos; Colegios Internacionales del Cristo, Caney, Oriente; Escuelas Pías de Guanabacoa y Camagüey; Colegio La Gran Antilla; Colegio Del Apostolado del Sagrado Corazón de Jesús; Candle Colege; Las Ursulinas; Las Dominicas; El Instituto Cuba y la Academia Baldor.

LOS CURSILLOS DE ESPECIALIZACION PARA LOS MAESTROS

Nuevos datos logramos obtener ayer sobre los cursillos de especialización para maestros que se ofrecerán, a instancias del doctor Luciano R. Martínez, Secretario de Educación, sobre la escuela renovada o progresiva.

Según nos informa el doctor C. Sánchez, Inspector General del distrito de la Habana, asistirán a dichos cursillos dos maestros por cada escuela de seis aulas y uno por las de inferior número, a fin de formar un grupo de 150 educadores, los que una vez vencidos los exámenesq que se efectuarán al final, se encargarán de difundir los conocimientos adquiridos entre los demás maestros del distrito.

Las clases serán trasmitidas por radio, para que puedan disfrutar extraoficialmente de ellas todos los maestros que lo deseen, y tendrán lugar, probablemente, en la Casa de Beneficencia.

VISITAN EL «DIARIO» LOS SRES. C. VEGA Y C. LLACA

en esta redacción a nuestros estimados amigos, los señores Ceferino Vega Blanco y Casto Llaca, del comercio de México, quienes en el alcázar «Habana» se dirigen a España, donde pasarán una temporada.

Feliz travesía les deseamos, y grata estancia en la tierra natal, acompañados de sus familiares.

Los plagiarios de Falla Bonet serán juzgados en breve

Están en el Presidio Modelo y vendrán a La Habana. Entre ellos se encuentra Casariego

El Juzgado de Instrucción de la Sección Cuarta dirigió despacho telegráfico, ayer, al de igual clase en Isla de Pinos, Nueva Gerona, pidiéndole deje a disposición de la Sala Tercera de lo Criminal de la Audiencia habanera a los procesados presos en el Presidio Modelo, Juan Antonio Casariego, Julio Ayala, Adolfo Carrillo, Rafael Crespo, Olimpio Luna, Juan Ponce y Miguel Muñoa, que se encuentran sujetos a la causa número 498 del año de 1935 por detención ilegal y amenazas, contrayéndose la misma al secuentro del señor Eutimio Falla Bonet, el cual proceso ha sido instruído por el Juzgado de referencia y por el Especial, en diversas ocasiones, pues se elevó a la Audiencia y volvió al inferior, al ocuparse billetes de banco de a $100.00 de los dados por el señor Falla Bonet por su rescate.

Los procesados a que se hace referencia extinguen condena en el Presidio Modelo, por los delitos de que han sido juzgados por el Tribunal Militar de Matanzas, por Urgencia y por la Jurisdicción ordinaria; y el juicio oral de la causa por el citado secuestro será señalado en breve por la Sala Tercera de lo Criminal, estando la defensa de los encartados a cargo de los doctores José Agustín Martínez, Rogelio Sandrino, Carlos A. Muñoz y otros, interesando el Fiscal graves penas para dichos procesados y para otros más.

ALFREDO LEY SOLO SIRVIO DE INTERPRETE A LA POLICIA, NO LE OCUPARON DROGAS

El Secretario de Asuntos Exteriores de la Asociación de Puestos de Frutas de La Habana, señor Alfredo Ley Cina, con domicilio en Acosta número 109, donde posee

PRESIDENTE Y COMISION BICAMERAL HAN CONVENIDO EN LA NECESIDAD DE UNA INMEDIATA AMNISTIA

EL VIERNES TRATARA EL CONSEJO DE SECRETARIOS DE TODOS LOS PRESUPUESTOS DE 1936-37

TODO PARECE INDICAR QUE LA NOMINA DE GASTOS ASCENDERA A UNOS 72 MILLONES DE PESOS

Se ha descubierto un fraude en los sellos del Timbre en los permisos de circulación. Se están buscando los datos necesarios para saber a quién pertenece un cayo

El viernes, casi seguro, el Secretario de Hacienda, doctor Wolter del Río, presentará al Consejo de Secretarios el ante-proyecto de Presupuestos de la Nación para el entrante año económico 1936-37. Se desconoce la asendencia de los gastos, no sólo por el hermetismo que guardan todos los empleados de la Dirección General de Contabilidad, obedeciendo, desde luego, órdenes superiores, pues tampoco el Secretario, ni el Director de Contabilidad, señor Beruff Mendieta, han querido adelantar nada a la prensa, alegando que debe conocerlo primero el Consejo de Secretarios.

No todas las Secretarías, hasta el mediodía de ayer, habían enviado a la de Hacienda sus ante-proyectos de presupuestos; pero se esperaba en todo el día de ayer que así lo hicieran las que todavía no habían terminado de ajustarse a la cifra dada por la Secretaría de Hacienda.

Aunque desde luego, no damos la noticia como cosa segura, sí podemos adelantar, por los rumores que han recogido en el departamento de las finanzas, que el presupuesto de gastos ascenderá a unos setenta y cinco o setenta y tres millones.

FRAUDE.—Inspectores del Fondo Especial de Obras Públicas, cumpliendo instrucciones del Director, ingeniero señor Eduardo I. Montoulieu, acaban de descubrir un fraude con los sellos del timbre ascendente a 519 pesos. En las investigaciones practicadas aparece que en algunas licencias de circulación carecían de los sellos del timbre y al hacerse la comprobación en 50.000 licencias han encontrado ya 860 que están desprovistas de los referidos sellos del timbre.

Según la explicación que nos dió el doctor Barrera, Subdirector del Fondo Especial, en el semestre de julio a diciembre del año 1935, todavía se utilizaba en el interior el sistema de pago de autos, camiones, etc., por los Ayuntamientos, y estas oficinas expedían las licencias de circulación, que debían llevar adheridos los sellos del timbre, cuya falta ahora ha sido notada.

Al renovarse la forma de tributación, haciéndolo ahora directamente el Fondo Especial de Obras Públicas, se dispuso que para la renovación de la circulación en el primer semestre del año actual, éstas fueran enviadas a dicha oficina, descubriéndose entonces la irregularidad en la carencia de sellos del timbre. Al haber sido enviadas por los contribuyentes las cantidades para fijar los sellos a nuevas licencias, éstas se expidieron, con los términos legales, a reserva de hacer la invetigación de cuáles eran los Ayuntamientos que no pusieron las estampillas de circulación y determinar si el importe de las mismas había sido tomado indebidamente y por quién.

BUSCA DE TITULOS.—Por la Sección de Bienes del Estado de la Secretaría de Hacienda, se han dado las órdenes oportunas al Negociado de Agrimensura y Titulación, a fin de proceder a la busca de los títulos y documentos que existen en el archivo de dicho Negociado y que se relaciona con el cayo La Cama, situado en Antilla, provincia de Oriente, a fin de comprobar con toda exactitud la verdadera situación de dicho Cayo, y si este pertenece o no al Estado Cubano.

Los ferroviarios visitaron ayer al Jefe de la Nación

Trataron del problema que se ha creado en Camagüey. Reclaman su inmediato arreglo

El Presidente de la Cámara de Representantes doctor Márquez Sterling visitó al Jefe del Estado en compañía de una nutrida comisión de ferroviarios, la que hizo entrega a este de una exposición sobre el estado de cosas creado a los obreros de ferrocarriles en Camagüey con motivo de la huelga de marzo de 1935. La propia exposición trata de otros problemas que confrontan los ferrocarrileros de toda la República, para los cuales solicita inmediata acción del Gobierno con propósito solucionador.

Integraban la comisión los señores Rodrigo Rodríguez y Gonzálo Martínez de la Hermandad Ferroviaria de Cuba; Ramón Puig y Ernesto Escobar, de la Sociedad Unión de Empleados de los Talleres de los Consolidados de Camagüey; Nicanor Estrada, del Círculo de Trabajadores de Camagüey y Félix Campanioni, delegado del Comité Central de la Hermandad.

ORGANIZACION DE LAS BOLSAS EL TRABAJO.— Fué comisionado ayer el doctor José A. Bryon, Asesor Jurídico, para que lleve a cabo la organización de las Bolsas del Trabajo en todos los Municipios de la República, exigiendo en todas el cumplimiento de la Ley que obliga a los Municipios a mantener dichos organismos.

ENTREGARON LOS PERIODISTAS DE ALABAMA UN BELLO TROFEO A LA ASOCIACION DE REPORTERS

Un aspecto de la concurrencia. El salón de actos de la Asociación de Repórters lucía una bella decoración con banderas cubanas y americanas en profusión.

Muy lucida quedó la recepción ofrecida a los miembros de la «Alabama Press Association», que en estos días visitan la Habana. El salón de actos fué bellamente decorado, ofreciendo un aspecto brillante.

LA PRESIDENCIA.—El acto fué presidido por el presidente de la Asociación de Reporters, nuestro compañero César Rodríguez, y por mister Webb Stanley, presidente de la «Alabama Press Asociation»; por el senador W. O. Walton, del estado de Alabama; Mr. Gaston Bozamen, vicepresidente; Cody Hall, secretario de la Convención; Billy Smith, secretario ejecutivo, y los compañeros Agustín Lazo, Lisandro Otero, Diosdado del Pozo, Osvaldo Valdés de la Paz, Luis Rodríguez Lamult, Emilio Bonich, Juan Sabatés, presidente de la Comisión Nacional del Turismo, y otros.

ENTREGA DE UN TROFEO.—Al comenzar el acto, el compañero Agustín Lazo, en nombre del presidente de los Reporters, pronunció un speech dando la bienvenida a la casa de los periodistas y deseándoles feliz estancia en la Habana.

Inmediatamente Mr. Stanley usó de la palabra para agradecer los agasajos tributados, y aprovechó el momento para hacer entrega de un trofeo consistente en una porción del mástil del barco español «Oquendo», que fué hundido en Santiago de Cuba. Se conserva como una joya, en Alabama, el resto del mástil, y en el trozo dedicado a la Asociación de Reporters, en una placa de plata, tiene la siguiente dedicatoria: «La Asociación de la Prensa de Alabama en representación del estado de Alabama, ofrece esta porción del mástil del **Almirante Oquendo**, hundido en la bahía de Santiago de Cuba en 1898, a la Asociacin de Reporters de la Habana.- Junio de 1936».

EL SENADOR WALTON.—A continuación usó de la palabra el senador W. O. Walton, y dijo cuál había sido la intervención del estado de Alabama en la guerra hispanoamericana, y citó los nombres del general Wheeler, quien cambió la fase de la batalla en Santiago, y Mr. Richmond Pearson Hobson, que fué designado para hundir el buque «Merrimac» a la entrada de la bahía de Santiago. Pronunció un elocuente discurso, haciendo historia de Cuba en la guerra de Independencia y, verdaderamente emocionado, refirió escenas en las que tomó participación su hijo.

NUMEROS DE BAILE Y CANTO.- El compañero Becali, comisionado por el Directorio, organizó un magnífico show, en el cual tomaron parte, además del septeto «Sonora Nacional», la pareja de bailes Julio Richards y Carmita Ortiz, acompañados por el maestro Rafaelito Betancourt; las «Tres Muñecas», acompañadas por el maestro Rivero, y Alicia Parla, que bailó sones cubanos. El compañero René Cañizares anunció cada uno de los números, haciendo chistes alrededor de los mismos, chistes que le valieron cálidos aplausos.

MUY SATISFECHOS.—Después de terminado el acto, estuvieron hasta muy entrada la noche en la Asociación de Reporters, haciendo grandes elogios del edificio social y de las atenciones que se les han dispensado.

ACTOS PARA MAÑANA.—Mañana serán recibidos los miembros del Alabama Press Association, por el presidente del Senado y por el presidente de la Cámara. Y por la noche, les será ofrecido un banquete y baile por la Comisión Nacional del Turismo. El viernes por la mañana embarcarán hacia su país.

SE EXCLUIRAN LOS DELITOS DE GANGSTERISMO, DE TERRORISMO Y TAMBIEN LOS DE SECUESTRO

El Senador Vasconcelos declaró que el Jefe del Estado cree posible que el dictamen acerca de la misma esté terminado en la semana próxima. Optimismo congresional

Según habíamos anunciado, el Presidente de la República recibió ayer, en horas de la mañana, la visita de la Comisión Bicameral que tiene en estudio una fórmula de acoplamiento de los distintos proyectos de ley de amnistía presentados al Senado y a la Cámara.

Durante tres horas permanecieron conferenciando el Jefe del Estado y los comisionados señores Miguel Suárez, Pedro Cué, Carlos Font, Guillermo Alonso Pujol, Gonzalo del Cristo, Ramón Vasconcelos, Octavio Rivero y José Manuel Casanova, senadores, y Manuel Penabaz, J. Pardo Machado, Calixto Manduley, Raúl de Cárdenas, Ramón Pupo y otros representantes.

EL SR. MANDULEY.—Al terminarse la entrevista el señor Manduley manifestó a los reporters: «Habrá amnistía, pronto y amplia».

MIGUEL SUAREZ.—El senador Miguel Suárez, que preside la Comisión Bicameral dijo: «El Presidente de la República es partidario de la aprobación de una ley amplia, pero con ciertas limitaciones, las que especificará en un memorandum.»

«El Presidente y la Comisión estiman que hay una identidad tan grande entre el problema educacional y la amnistía, que se hace necesario resolver ambas cosas con la mayor rapidez. La Comisión se propone dedicar toda su actuación al asunto de la amnistía, y la otra, designada para la cuestión educacional está laborando con gran interés.»

«Tenemos la impresión que la semana póxima serán tratados ambos proyectos en el Congreso.

MANUEL PENABAZ.—El representante Manuel Penabaz dijo: «El Presidente me expresó que todas las organizaciones revolucionarias aceptan la legitimidad del Gobierno, estando dispuestas a reintegrarse a la vida política».

RAMON VASCONCELOS.—El senador Ramón Vasconcelos manifestó: «El tema de la conversación del Comité Bicameral con el Presidente giró, según se ha dicho ya, sobre el proyecto de amnistía de delitos sociales, políticos y económicos que discutirá el Congreso».

En el curso de la entrevista cada cual expuso su criterio y luego de las deliberaciones consiguientes se llegó al acuerdo de la necesidad de la amnistía como un medio eficaz para la pacificación moral y material del país.

«Pues si bien es cierto—dijo el señor Vasconcelos—que si algunos elementos no se dan por satisfechos, la mayoría la quiere, pensando en que de ese modo se pondrá término al proceso de luchas enconadas, entrándose en un período reorganizador de la vida constitucional».

LOS PROPIETARIOS VISITARON AL PRESIDENTE DE LA NACION AL QUE PIDIERON SU CONCURSO

El Dr. Miguel Mariano Gómez escuchó atentamente sus alegatos y prometió recomendar al Congreso y también al Alcalde una atención preferente al citado asunto

Los delegados de la Federación Nacional de la Propiedad y los del Centro de la Propiedad Urbana de la Habana, previa la audiencia que les fué concedida por el Presidente de la República, lo visitaron para exponerle la labor que viene realizando la Federación para que queden derogados por el Congreso de la República los Decretos-leyes 750 y 773, por los quebrantos que los mismos están ocasionando a la propiedad territorial y también a los industriales y comerciantes de toda la isla

El ingeniero Eduardo J. Chibás, presidente de la Federación Nacional de la Propiedad, expresó al señor Presidente todo el trámite seguido sobre este asunto, llevando a su ánimo la necesidad de que ofreciera sus buenos oficios ante el Congreso Nacional.

El Presidente de la República mostró gran interés sobre todos los particulares tratados y ofreció a los delegados de la Federación que actuaría con la urgencia que el caso requiere para recomendar tanto al Congreso como al señor Alcalde una atención preferente a este asunto y al que brindaba sus buenos oficios por la importancia que tiene.

Los delegados de la Federación salieron altamente complacidos del ofrecimiento expresado a los mismos por el señor Presidente, lo que a juicio de los mismos viene a robustecer la atentísima acción que ya han concedido a este asunto los señores congresistas.

Se espera, por tanto, que contándose también con el concurso del Honorable señor Presidente de la República y el propio del Alcalde, doctor Beruff Mendieta, expresado últimamente por éste a la Federación Nacional de la Propiedad, prontamente queden derogados los referidos Decretos-leyes o suspendidos en su ejecución, para dictar luego, con el juicio necesario, las disposiciones pertinentes.

La Asamblea General de la Federación se celebra hoy a las tres de la tarde, en el local social de la misma, Tejadillo, 32, para tratar sobre estos particulares, conocer del resultado de la entrevista celebrada con el Presidente y, también, tratar sobre la magna asamblea pública que se ha de celebrar en un teatro o centro regional de esta ciudad el próximo día 28, si, para entonces, no hubiese quedado satisfactoriamente resuelto lo interesado.

He aquí la exposición entregada por los propietarios al doctor Miguel Mariano Gómez:

«Habana, 17 de junio de 1936.

Al Honorable señor Presidente de la República.

Palacio Presidencial.

Ciudad.

Señor:

La Federación Nacional de la Propiedad, organismo legalmente constituído, con domicilio en la calle de Tejadillo, 32 altos, entre Habana y Compostela, que lo es también del Centro de la Propiedad Urbana de la Habana, a usted en la audiencia que tan atentamente le ha concedido, quiere dejarle expresados los siguientes extremos:

Que sus Estatutos definen precisamente como objeto y fines de su constitución, el deber que tiene de actuar para estrechar los lazos de unión entre todos los propietarios de bienes inmuebles de la República, desarrollando una acción conjunta en todos los asuntos de carácter general que tengan relación con dicho interés, y como consecuencia, defendiendo y fomentando los generales de la riqueza territorial, velando especialmente por la protección del legítimo derecho de propiedad y llevando a cabo una obra de defensa superior y colectiva, que corresponda en cada caso.

Y cumpliendo tales fines, deber y propósito, la Federación al conocer que quedaron dictados los Decretos-leyes números 750 y 773 al final del Gobierno Provisional que regía, causando los mismos enormes perjuicios al derecho de la propiedad, con atentatorias y drásticas medidas que imponían nuevas trabas y causaban desequilibrio en la administración de los bienes inmuebles, se formularon las correspondientes protestas contra dichos Decretos-leyes y se pidió la derogación de los mismos al Congreso Nacional, constitucionalmente constituído.

En este estado y esperando la resolución justa e interesada que ya ha estado mereciendo la atención del Senado de manera satisfactoria en favor de lo reclamado, cosa que se justifica por el dictamen rendido a tan alto cuerpo por el «Comité de Asuntos Municipales del mismo», hemos conocido de una manera fehaciente que el Decreto-ley 750 no ha sido convenientemente aprobado ni conocido por el extinguido «Consejo de Estado» del Gobierno Provisional, según lo estatuye de una manera terminante y expresa la Ley Constitucional de 1935 vigente.

Con ese motivo reclamamos del señor Presidente del Senado, en donde se encuentra la documentación del extinguido «Consejo de Estado» de la República, con fecha 30 de mayo próximo pasado, el certificado correspondiente que acreditará si los referidos Decretos-leyes habían sido o no aprobados por el «Consejo de Estado».

Cumplido por tan alto cuerpo lo interesado, la Federación Nacional de la Propiedad de la República, tiene en su poder el documento oficial que acredita que el Decreto-ley 750, de fecha 4 de abril de 1936, publicado en la Gaceta Extraordinaria número 99, del 8 del propio mes, no ha sido aprobado según corresponde.

De ese documento certificado se acompaña a usted la copia correspondiente que acredita la aseveración expresada anteriormente.

La Ley Constitucional citada de 1935 previene en la vigésima segunda disposición de la misma y en su párrafo tercero que el Consejo de Estado debe conocer de todas las leyes sobre creación, modificación o derogación de impuestos y de las que modifiquen los Códigos vigentes, las Leyes Orgánicas de las Secretarías de Despacho, etc.

Por todo lo antes expuesto reafirmamos nuestro criterio de protesta, no solamente por los motivos expresados en las distintas exposiciones presentadas al Senado de la República, sino por esta nueva manifestación que hace expresa certeza de la inconstitucionalidad del Decreto-ley referido número 750 y que antes así la considerábamos en diferentes extremos y conceptos de la misma, pero que ahora la establecemos con carácter general y fundamental.

Y como una consecuencia del gran deseo que tenemos de que se nos haga justicia, nos permitimos rogar a usted, en esta audiencia concedida, que interponga sus buenos oficios con el Congreso Nacional para que dichos Decretos-leyes sean derogados o suspendidos hasta tanto se pueda dictar una nueva Ley que sea todo lo rigurosa necesario para la garantía del Fisco y de las recaudaciones de los Términos Municipales en general, pero que no sea lesiva a los intereses de la propiedad ni a los mismos se les resten los derechos que para la defensa de ellos se conceden por la Ley Orgánica de los Municipios y la Ley de Impuestos Municipales, festinadamente modificadas.

Los propietarios de la República no se oponen a pagar los impuestos vigentes ni amparan ningún interés bastardo que obstruccione dicho pago, sino, por el contrario, lo censuran y tratan de combatirlo por todos los medios posibles a su alcance.

En definitiva, nuestra protesta está solamente fundamentada en que consideramos que los Decretos-leyes 750 y 773 causan hondos trastornos y aplican lesivas disposiciones a la propiedad territorial, por cuya consecuencia sería un hecho cierto que repercutiría dicho estado de cosas directamente sobre la propia recaudación que se trata de amparar.

Es decididamente nuestro propósito laborar siempre de una manera de cooperación hacia todos los poderes constituídos y muy especialmente con los municipios, que son los que tienen su fuente de ingreso mayor en las contribuciones y cargas que corresponden al interés de la propiedad territorial.

En ese sentido expresamos a usted de una manera terminante para que quede constancia de lo que afirmamos, reclamando solamente para el cumplimiento de lo antes expresado, la consideración que merecemos y la atención preferente que se nos debe dar por igual, tanto en las obligaciones que se nos impongan como en cuanto a los derechos que nos corresponden.

De usted muy atentamente.

Por la «Federación Nacional de la Propiedad»: Firmado: **Eduardo J. Chibás**, Presidente p.s.r.; **Francisco Andreu**, Secretario».

OPUSO REPAROS EL SENADOR JOSE M. CASANOVA A LA ACUÑACION DE PLATA POR TEMER QUE PUEDA CAUSAR LA DEPRECIACION DE NUESTRA DIVISA

Luego, al dictaminarse en sentido favorable a la citada emisión, pidió que se destinará el 16 por 100 de las utilidades a la reparación de todas las carreteras de la Isla

A LA COMISION DE HACIENDA Y PRESUPUESTOS DEL SENADO

El Senador que suscribe, Presidente de la Comisión de Hacienda y Presupuestos del Senado, asumiendo las funciones de ponente, a tenor de lo dispuesto en el Art. 22 del Reglamento de este Cuerpo Colegislador, respecto a la proposición de ley presentada por los señores Senadores Carlos J. Font y Ricardo Campanería, como consecuencia del Mensaje Presidencial número VI fecha 12 de junio de 1936, somete a la consideración de sus compañeros el siguiente

DICTAMEN

Por el Mensaje de referencia el Honorable Señor Presidente de la República solicita autorización para proceder a acuñar de doce a veinte millones de pesos en monedas de plata de un peso, de la ley, peso y tolerancia autorizadas por la Ley de 29 de octubre de 1914, en una o varias oportunidades; como también para emitir de doce a veinte millones de pesos en certificados plata, los cuales en ningún caso comenzarán a circular mientras no se encuentre depositada en la Tesorería General de la República una cantidad igual de moneda de plata del cuño nacional.

Como fundamento para pedir esa autorización el Jefe del Estado aduce el escaso volumen de nuestro «stock» monetario, en relación a los resultados favorables de nuestra balanza comercial, aun en los años de más grave crisis económica, por estimar que nuestro medio circulante debe acomodarse en su forma y cuantía a las demandas legítimas del comercio y la industria; y, con referencia concreta a los certificados plata, invoca una razón más derivada de su notoria escasez, que estima secuela del deterioro de dicha especie en virtud de la excesiva circulación a que está sometida y de nuestras condiciones climatológicas, por lo cual a su juicio es indispensable disponer de suficientes certificados en existencia para sustituír los que por razón de su mal estado se presenten al canje en nuestra Tesorería General.

Eliminada totalmente de la circulación la moneda de oro cubana creada por la referida Ley de 29 de octubre de 1914, y aún la del cuño de los Estados Unidos de Norte América que tenía entre nosotros circulación forzosa y poder liberatorio ilimitado, ambos hechos como consecuencia de lo dispuesto en el artículo IV del Decreto-Ley 410 de 10 de agosto de 1934, nuestro «stock» monetario está reducido actualmente a 48,000.000.00 de pesos en plata del cuño nacional y 1.449.560 pesos en moneda fraccionaria de níquel, que hacen un total de: 49.449.560 pesos de moneda cubana, más cierta cantidad de billetes de los Estados Unidos de Norte América, cuya ascendencia exacta no puede precisarse, pero calculan personas entendidas en unos 12.000.000 de pesos, obteniéndose así para el referido «stock» monetario de Cuba un gran total estimado alrededor de 62,000,000 de pesos.

Dado el incremento que ha tenido en los últimos años el volumen de nuestro comercio exterior y el auge del interior, no sólo como consecuencia de la mayor cantidad de mercancías y servicios que intervienen en las transacciones, sino principalmente a virtud del alza de los precios conforme se atenúan los desastrosos efectos de la crisis mundial iniciada con la post-guerra, paréceme evidente que el Jefe del Estado tiene razón cuando afirma que nuestro actual «stock» monetario es insuficiente para satisfacer las necesidades legítimas de la economía nacional, sin que pueda objetarse en contra de la autorización que nos pide la esperanza de que el saldo favorable de nuestro comercio exterior, por lo mismo que se liquida en moneda de los Estados Unidos de Norte América, con curso legal entre nosotros, pueda servir para remediar por sí solo a través del tiempo la apuntada deficiencia, pués desgraciadamente ese saldo de lo que podemos llamar comercio internacional visible, resulta afectado en forma adversa por las exportaciones invisibles de capital que representan el pago de primas de seguros, fletes e intereses de deudas públicas y privadas, la remesa al extranjero de rentas y utilidades correspondientes a absentistas, las extracciones que hace con destino al país de su procedencia la parte de nuestra población originada en las distintas inmigraciones y otros conceptos igualmente extraños a las estadísticas y adversos a la economía nacional, pero no por ello menos ciertos y efectivos que los registrados al computar la llamada balanza comercial.

Frente a un hecho de esta clase lo procedente sería acometer sin más demoras una organización eficiente de nuestra vida económica, implantando el adecuado control de la balanza internacional de pagos y proveyendo al país de un sistema bancario propio, con su adecuado órgano emisor, para lograr así que el medio circulante tenga en todo momento una flexibilidad que le permita acomodarse al volumen de la demanda, sin una rigidez que puede hacerlo peligroso, tanto cuando resulte excesivo como en los casos de insuficiencia notoria, y también para impedir que los males del absentismo, la desigualdad del intercambio mercantil con determinados países y las maniobras especulativas alrededor de los cambios puedan fungir de peligrosas sangrías en nuestra circulación monetaria, y por ende en todas nuestras actividades económicas.

Pretender remediar una crisis de esa clase con la acuñación de moneda de plata, aunque se haga representar por certificados canjeables a su presentación en la Tesorería General de la República, para obviar los quebrantos derivados de su costosa e incómoda manipulación, me parece poco aconsejable, pués esa fórmula lleva aparejada diversos inconvenientes y riesgos, de los cuales apuntaré por su importancia extraordinaria los siguientes:

PRIMERO:—Que liquidable nuestra balanza comercial, inclusive las exportaciones invisibles de capital a que antes aludía sobre la base de la moneda de los Estados Unidos de Norte América, apoyada en el patrón oro, las contingencias adversas de cualquier año, al igual que las fluctuaciones del precio de la plata en los mercados mundiales, de las que tenemos recientes y elocuentísimos ejemplos, pueden provocar una grave depreciación de nuestra moneda, con daño principalmente de las clases más numerosas y más necesitadas de nuestra población, que en ella perciben sus salarios.

SEGUNDO:—Que, aún sin producirse los fenómenos antes apuntados, por el simple hecho de encontrarse en manos privadas el control de los cambios internacionales, libres de tutela oficial, la abundancia de nuestra moneda de plata puede traducirse en un desplazamiento de la exigua cantidad de billetes de los Estados Unidos de Norte América, que aún forma parte de nuestro medio circulante, sobre todo cuando el descenso de las transacciones o los precios haga excesivo nuestro «stock» monetario; y, de producirse tal hecho, la consecuencia sería igualmente una depreciación de nuestra dicha moneda nacional, por ser ella mera consecuencia de la necesidad de servir los requirimientos del comercio extranjero y de las exportaciones invisibles de capital en moneda americana, dentro de un mercado que caracterizarían entonces una acentuada escasez de ésta y una excesiva abundancia de la nuestra.

Bastarían las consideraciones expuestas para decidirme a dictaminar en contra de la proposición de ley originada en la solicitud del Jefe del Estado, aconsejando por lo contrario que se abordase inmediatamente la organización de nuestra vida económica sobre bases científicas, estables y definitivas, si no tuviera en cuenta que la proyectada acuñación supone también un ingreso para los fondos nacionales como consecuencia de los beneficios que la misma supone, dado que el costo de la plata, unido a los gastos de acuñación y transporte, dejará un amplio margen de utilidad para el Tesoro de la República; pués, aunque esa circunstancia no se invoca en el Mensaje sobre el cual dictamino, cuantos como nosotros tienen el deber de estar al tanto de la vida económica de la Nación, no pueden ignorar que el Erario Público se encuentra necesitado de fortalecer sus ingresos para hacer frente a las obligaciones del Estado, y que esto es cierto lo demuestran los propios términos de la proposición de ley dictaminada.

Se me dirá que, de ser ello así, como indudablemente lo es, lo cuerdo sería acometer sin tardanza una reforma tributaria de tal envergadura que permitiera satisfacer todas las necesidades del Estado con sus ingresos normales, sin acudir a medidas peligrosas como es la acuñación de plata, procurando al mismo tiempo que los impuestos respondan por primera vez entre nosotros a su doble función de captar recursos fiscales y administrar justicia social, gravitando casi exclusivamente sobre las clases ricas; pero a ello objetaré que tal empeño requiere extenso y detenido estudio, a cuya realización no pueden subordinarse las necesidades apremiantes del Estado, sin ocasionar trastornos que podemos y debemos impedir.

En tal virtud, dictamino favorablemente la proposición de ley presentada como consecuencia de la solicitud deducida por el Honorable Señor Presidente de la República en el Mensaje al cual me he venido refiriendo; y a ello me mueve, no sólo la consideración últimamente apuntada, sino también mi convicción de que el incremento de nuestras actividades económicas, tanto en el interior de la República como en relación con los demás países, unido al alza progresiva de los precios, que es fenómeno casi universal, permitirán de consumo que la nueva acuñación de plata sea absorbida por la demanda sin provocar trastornos de ninguna clase, los cuales, de producirse, y haber motivos para imputarlos a manejos interesados de los cambios internacionales, podrían ser remediados fácil y rápidamente mediante una acción legislativa dirigida a poner en manos de un órgano oficial el control de la balanza internacional de pagos.

Sin embargo, he de formular algunos reparos, que me parecen atendibles y que en tal virtud someto a la consideración de mis compañeros, para que los recojan como enmiedas a la proposición de ley dictaminada:

PRIMERO:—Puesto que a la acuñación de plata y emisión de certificados se les atribuye como finalidad principal nutrir nuestro medio circulante, creo que una parte de los beneficios debe destinarse a realizar en las seis provincias obras de reparación de las carreteras auxiliares, por ser esa la forma más útil para llevar el proyectado aporte a la circulación monetaria, ya que redundará en beneficio de las clases trabajadoras, del comercio radicado e nlas zonas donde las obras se realicen y de la agricultura de esas comarcas.

Por lo tanto, al artículo VII debe adicionarse, como tal artículo VII, el siguiente precepto: «De la utilidad o señoreaje de dicha acuñación que se proyecta se destinará no menos del diez y seis por ciento, y en ningún caso, no menos de 1.800.000 pesos, distribuído por partes iguales entre las seis provincias, para llevar a cabo dentro del ejercicio de 1936-37 la reparación de las carreteras auxiliares que se encuentren en mal estado, dando preferencia a las que sirvan comarcas donde no exista un servicio público de ferrocarril que les permita comunicarse sobre rieles con la capital de la República y además resulten conectadas a la Carretera Central, la construcción de carreteras auxiliares que sirvan comarcas donde no exista ese servicio público de ferrocarril, y además resulten conectadas con la Carretera Central. En la provincia donde no exista esta necesidad se aplicará a otras obras públicas».

SEGUNDO:—No contiene el proyecto provisión en el sentido de que los certificados cuya emisión se autoriza sólo podrán ponerse en circulación después que ingresen en la Tesorería General de la República como depósito para responder a su canje, si se solicitare, las correspondientes cantidades de plata acuñada; ni tampoco sobre la necesidad, apuntada por el Jefe del Estado, de sustituír por nuevos certificados los de anteriores emisiones que se encuentren deteriorados y se presenten con ese objeto.

Por lo tanto, estimo que debe adicionarse como artículo VIII el siguiente precepto:

«Artículo VIII:—Los certificados plata cuya emisión se autoriza por esta ley sólo se pondrán en circulación en los siguientes casos:

A) Cuando sean canjeados en la Tesorería General de la República por su equivalente en moneda de plata del cuño nacional ya emitida y en circulación, la cual se conservará como fondo de garantía para canjearlos por dicha moneda a solicitud de quienes los presenten.

B) Cuando se presenten en la Tesorería General de la República con objeto de sustituírlos por otros certificados plata de cualquiera de las emisiones legalmente autorizadas que se encuentren deteriorados, caso en el cual los que se reciban como consecuencia de esa sustitución deberán ser inventariados y públicamente destruídos, con las formalidades y en las oportunidades que disponga el Poder Ejecutivo».

Con las modificaciones consignadas anteriormente, solicito, pués, de mis compañeros que acuerden recomendar al Senado la aprobación de la proposición de ley objeto del presente dictamen, el cual subordino naturalmente a su más ilustrado criterio.

Capitolio Nacional, la Habana, a 16 de junio de 1936.

José Manuel Casanova.

Los trabajadores de una fábrica de tejidos visitaron Columbia y conferenciaron con el Cte. Mariné

Ha sido nombrada una comisión para que examinen todo lo relacionado con un manual sobre la técnica del fuego del cañón de 37 milímetros. Otras noticias de la Ciudad Militar

Por el Cuartel General se ha publicado el Decreto Presidencial por el que se declara perdido, de acuerdo con lo dispuesto en la vigente Ley Orgánica del Retiro de los miembros de las Fuerzas Armadas de Mar y Tierra, el derecho que asistía a la pensionista Rosa Ramos y Cabrera al disfrute de una parte de la pensión que le fué concedida como hija legítima del Capitán retirado Manuel Ramos y Torres, quedando extinguida la pensión a partir de 21 de febrero de 1936, día en que contrajo matrimonio.

ORDEN.—Por Orden General número 122 del Cuartel General han sido declarados y puesto en vigor a tenor de lo dispuesto en los artículos 2130 y 2132 del Reglamento General diversos modelos que están en uso en la Clínica Hospital «4 de Septiembre».

NOMBRAMIENTO.—Por el Cuartel General, Negociado de la Reserva Militar, se nombra primer teniente de dicho Cuerpo al doctor Jorge Pino y Varona (abogado) se asciende a segundo teniente de la Reserva Militar al Sub-Oficial de dicho cuerpo Rafael Vélez Yorga.

RECONOCIMIENTO.—Ha sido reconocido de acuerdo con la Ley orgánica del Retiro Militar, el derecho que asiste a la señora Eutimia Durán y Villalón y a sus menores hijos como viuda e hijos legítimos del Cabo Néstor Vázquez, que falleció el 5 de septiembre de 1933, en un acto relevante ocurrido en su persona cuando pertenecía al primer Distrito Militar y llevaba más de 16 años de servicios a disfrutar de una pensión anual de $360.00. También de conformidad con dicha Ley, quedó extinguida el 22 de agosto de 1933 la parte de pensión que correspondía al menor Timoteo Vázquez por haber arribado a la mayoría de edad.

DESTACADO.—Ha sido destacado en servicio en la Ayudantía General el segundo teniente Clemente Aguilar M. de la situación de sin destino. Se nombra en comisión de servicio al primer teniente Miguel Rodríguez y Vicent (arquitecto) de la Ayudantía General, para que se traslade a la Provincia de Santa Clara y proceda a la inspección de la casa cuartel de Remedios y las obras que se realizan, en el Cuartel «General Monteagudo», en Caibarién.

COMISION.—Ha sido nombrada una comisión integrada por el Comandante Isidro de Franco Beóto M. M. del Cuartel General, Capitán Antonio Blanco Montalván, Director de la Escuela de Artillería y como asesor de la misma el Teniente Coronel Retirado Fernando Drigg y Acosta, profesor de la Escuela de Artillería para que revisen examinen e informen al Cuartel General, sobre todo lo publicado en relación con un manual sobre la técnica del fuego del cañón de 37 milímetros.

COMISION DE OBREROS TEXTILES.—Ayer a últimas horas de la tarde fué recibida por el Comandante Jaime Mariné, jefe de los ayudantes del Coronel Batista, una comisión integrada por obreros textiles y empleados de la fábrica de Charles Shapiro, ubicada en la villa de Guanabacoa.

Después de esa larga entrevista tuvimos ocasión de charlar con varios de los señores integrantes de la referida comisión quienes nos dieron cuenta, a grandes rasgos, del motivo de la reunión.

Nos dijeron entre otras cosas de interés, que con motivo de investigaciones ordenadas por el Coronel Batista, debido a varias quejas a el llegadas hasta la ciudad Trinidad, quejas que fueran formuladas por un grupo de obreros de la referida fabrica textil que allí acudieron personalmente.

Ayer como hemos dicho, se entrevistaron los obreros con el Comandante Mariné tratando la comisión y el oficial citado ampliamente de los problemas latentes que existen entre los obreros y los patronos, llegándose, en el curso de la conversación a la conclusión de obtener, como paso previo, la legalización de dicho sindicato ante la Secretaría del Trabajo, para obtener posteriormente las reivindicaciones que dichos obreros soliciten.

Finalmente, en un plano cordial y amistoso se acordó por todos los obreros integrantes de la comisión se desmienta públicamente que ellos jamás realizaron propaganda de boycot ni otros desmanes en contra de la fábrica.

Poco después de la seis y medio de la tarde salían los obreros de Charles Shapiro muy complacidos de la acogida hecha a ellos por el Comandante Mariné.

NIEGA EL PROFESORADO POR OPOSICION DE LA NORMAL UNAS GESTIONES

Varios profesores por oposición de la Escuela Normal de Maestros de la Habana visitó anoche nuestra redacción para pedirnos que aclaremos que no es cierto que la doctora María Capdevila viuda de Mendoza, profesora de dicho plantel, tuviese la representación de los profesores por oposición del mismo para gestionar cerca de los congresistas y otras autoridades la reforma de la Enseñanza Secundaria.

Ningún profesor —nos hubieron de manifestar— ha sido designado oficialmente para ostentar nuestra representación y realizar gestiones de esa naturaleza.

Queda, pues, hecha la aclaración.

LOS PERIODISTAS DE ALABAMA HICIERON AYER UNA VISITA AL PRESIDENTE DE LA REPUBLICA

El Dr. Gómez les dijo que propugnaba una ley de amnistía que permitiera volver a los exilados. Les pidió que dieran cuenta en los EE. UU. de que en Cuba existe verdadera paz

Al mediodía de ayer, el presidente de la República recibió a los periodistas de Alabama que, en número de más de trescientos, se encuentran de excursión en esta capital.

Entre los visitantes estaban el presidente de la «Alabama Press Association», de la que son miembros los excursionistas, Mr. Web Stanley; el vicepresidente G. Bozeman, Coddy Hall, Billy Smith, J. Goods, las señoritas Marie Fubanks y Elsie Jones y el senador por el estado de Alabama, W. O. Walton.

La recepción presidencial tuvo lugar en el salón de los espejos.

El jefe del Estado apareció con sus ayudantes Viera, Franco Granero, Aguilera y Hernández.

Después de los saludos de rigor, el Presidente le dirigió la palabra a sus visitantes, manifestando su agrado por verlos junto a él y sus excusas por haber demorado la recepción más de lo que hubiese deseado.

Luego se refirió a Cuba, a su ambiente pacífico y a sus muchas bellezas naturales, que tantos atractivos ofrendan al visitante; de la situación del pueblo cubano hacia su vecino de Estados Unidos de Norteamérica, anhelando que la estancia de los periodistas norteamericanos, a los que brindó su amistad, resultase venturosa y feliz. Finalmente les pidió que volvieran a Cuba tanto en verano como en invierno, en la seguridad de hallar siempre hermosos paisajes que admirar y afectos entusiastas de los cubanos.

Respondió al Presidente, Mr. Stanley, para agradecerle sus frases cordiales y manifestarle su reconocimiento y el de sus compañeros por los agasajos recibidos en todas partes.

Con los periodistas americanos estaban el presidente de la Asociación de Reporters, señor César Rodríguez.

EL REGRESO DE LOS EXILADOS

El discurso dirigido por el Presidente a los periodistas extranjeros, fué pronunciado en idioma inglés. A las palabras recogidas en nuestra información anteriormente, el doctor Gómez Arias añadió que se proponía propugnar una ley de amnistía política que permitiese el regreso de los exilados, y solicitó de los visitantes, que al volver a su país, hicieran público que en Cuba existe un

CALIDAD
Los ingredientes de las Píldoras de FOSTER son de la mejor calidad y son cuidadosamente inspeccionados para asegurar un producto que sea siempre uniforme y de calidad satisfactoria.

PUREZA
Todas las drogas que entran en la elaboración de las Píldoras de FOSTER son ensayadas en nuestros modernos laboratorios, por químicos recibidos. Se puede confiar en todas ocasiones en la fuerza y pureza del remedio.

MODERNO
Las Píldoras de FOSTER son elaboradas en nuestros propios laboratorios con moderno equipo. La limpieza y condiciones sanitarias son rígidamente observadas y al producto no lo tocan manos humanas hasta que lo usa quien lo compra.

SUPERIORIDAD
La reputación mundial y popularidad de las Píldoras de FOSTER es un tributo a sus méritos y eficacia. Ningún otro remedio para los riñones tiene un record más amplio y por más años de la aprobación del público.

POPULARIDAD
En todo el mundo el mérito de las Píldoras de FOSTER se conoce y elogia. Son preferidas debido a su éxito hace años establecido en el tratamiento de los malestares de los riñones y la vejiga, que requieren una medicina diurética.

CONFIANZA
Millares de personas agradecidas y satisfechas han hecho pública recomendación de las Píldoras de FOSTER. Tres generaciones las han usado con éxito y su popularidad continúa años tras año, tanto aquí como entre la gente de cercanos y distantes países.

NO DESATIENDA sus RIÑONES

Eliminación Regular de los Desechos Venenosos Por los Riñones, Es Esencial Para Mantenerse Bien de Salud

TODA persona, joven ó anciana, debiera darse cuenta de la importancia de conservar los riñones en buenas condiciones y de atender estos órganos *oportunamente* cuando dejen de funcionar propiamente. Los riñones son los guardianes de su salud y no debiera descuidarse ningún síntoma de irregularidad ó inactividad de éstos. Muchas personas sufren complicaciones serias ó crónicas, como resultado de demora en atender los riñones y dejar de reconocer y prestar atención a las primeras señales de desorganización. *No permita que esto le suceda a usted.*

Los riñones son verdaderos filtros del cuerpo. Su importante labor de depurar la sangre de ácidos, gérmenes y desechos impuros, debe continuar sin interrupción día y noche para mantenerlo a Ud. bueno y sano. Cuando sus funciones se afectan por resfriados, demasiado trabajo, enfermedades infecciosas ú otras causas, dañinos venenos permanecen en el organismo y son el origen de dolores y trastornos. Si la causa no se remedia, ese estado puede gradualmente hacerse crónico y mucho más dificultuoso de vencer.

Atienda Estos Síntomas Oportunamente

Cuando Ud. sufra de dolores de espalda ó cintura, lumbago, dolores reumáticos, ciática, exceso de ácido úrico, pies y tobillos hinchados y molestosas irregularidades de la vejiga, causando desasosiego, no demore en atenderse. Son estas las oportunas indicaciones que debieran remediarse antes de que se desarrollen complicaciones más serias.

Dolores de cabeza, vahidos, falta de vitalidad y un estado de cansancio que lo hace sentirse con más años que su edad, debieran también recibir pronta atención. Todos estos síntomas de riñones inactivos son con frecuencia fáciles de dominar, si se tratan antes de que se hagan crónicos, pero es peligroso demorar ó experimentar. Muchas personas sufren innecesariamente porque dejaron de dar a los riñones la ayuda que estos necesitaban.

Use Esta Fórmula Moderna y Científica

El empleo de un estimulante diurético se indica en aquellos casos cuando los riñones no funcionan bien. *Los venenos acumulados deben eliminarse del organismo* y el remedio que se debe usar es las Píldoras de FOSTER.

Este recomendable diurético ha recibido la aprobación de médicos y es popular en todo el mundo. Millones de cajas se usan cada año—sinnúmero de personas elogian su eficacia. Las Píldoras de FOSTER tienen un envidiable record de éxito hace años establecido y Ud. puede confiar en su pureza, calidad y méritos. No contienen nada irritante ó dañino, no afectan el corazón y son especialmente preparadas para los riñones y la vejiga.

Cuando Ud. usa las Píldoras de FOSTER está empleando un remedio que merece su fe y confianza. Solicite en la farmacia las legítimas Píldoras de FOSTER y rechace substitutos. Cuando Ud. compre las Píldoras de FOSTER recibirá un remedio de *valor medicinal y méritos*—un remedio cuya reputación mundial es convincente evidencia de buena calidad y eficacia. Haga un ensayo ahora mismo y sabrá cuan saludables son.

Las Píldoras de Foster Han Comprobado Sus Méritos en Medio Siglo de Uso

Cuando sus riñones necesitan ayuda es buen sentido común y economía emplear un remedio que por largo tiempo y con bastante frecuencia ha demostrado su valor medicinal, y en el que se puede confiar. El remedio que responde a estas cualidades es las Píldoras de FOSTER. Ninguna medicina parecida tiene una historia de éxito más meritorio—ninguna que merezca mejor su confianza.

Las Píldoras de FOSTER han tenido popularidad por más de cincuenta años. Tres generaciones las han usado y recomendado y son las escogidas de millares de nuevos pacientes cada año, que las prefieren a otros remedios para los riñones comparativamente nuevos y desconocidos. Los farmacéuticos, también, están al corriente de su eficacia y muchos de ellos hacen pública recomendación de sus méritos.

La fórmula de las Píldoras de FOSTER conforma con los conocimientos médicos de hoy en día. Aunque viejas en nombre, las Píldoras de FOSTER son modernas y científicas, tanto en componentes como manufactura y las recetan los médicos.

Haga un razonable ensayo con las Píldoras de FOSTER, úselas con regularidad conforme las instrucciones. Empiece ahora mismo. No demore su uso y no experimente.

PILDORAS DE FOSTER

Un Remedio Eficaz Que Merece Su Confianza. De Venta en Todas las Boticas y Farmacias.

HABANERAS

LA MODA ACTUAL

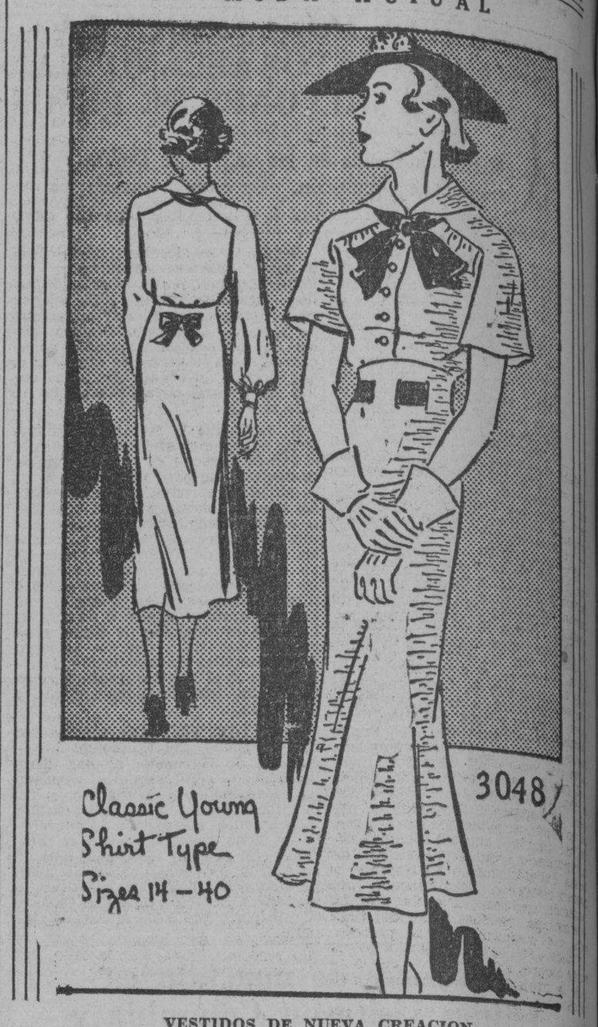

VESTIDOS DE NUEVA CREACION

Ofrecemos hoy este sencillo modelo de vestido, que se encuentra dentro de la más nueva creación y que caracteriza muy bien a la mujer moderna que quiere ser elegante dentro de la forma más práctica.

La blusa es de manga enteriza, aunque el corte de la falda y los rizos del frente le dan mayor comodidad, así como la falda que es en forma de campana, como tanto vienen por el momento, marcando el talle con la cinta que pasa por unos ojales amarrándose detrás con un lazo que le da más gracia al conjunto.

PERFUMES EXQUISITOS

Un experto en materias de perfumes aconseja a las mujeres estudiar detalladamente los perfumes antes de comprarlos, debiendo escogerse siempre aquellos que se formen con las flores tan delicadas como los **chiffones** que se fabrican.

La mujer romántica usará el jazmín, que es un perfume embriagador y la que tiene mucha viveza debe usar la rosa. El tipo rubio de soñadora humedecerá sus manos con esencia de lilas y la que es frívola puede llevar los **bouquets** que reúnen varias flores de buen olor.

El perfume debe interpretar su carácter y estado de ánimo y por eso recomendamos los de **Gabilla**, donde se encuentran las más finas, presentadas en frascos artísticos.

TELAS DE LA ESTACION

Las telas de hilo estampado son las más favorecidas esta temporada por Pignet, presentándolas en preciosos **tailleurs** de calle y en trajes para las carreras y en los de tarde de más vestir, así como en los suits de etiqueta.

Entre los **suits** de mañanas hay uno de hilo blanco con estampado en azul y una camisa azul de color entero que es de olán también, resultando muy sugestivo y práctico. Flores blancas sobre un fondo rojo corinto se ve en un modelo con chaqueta larga y suelta y en un vestido de tarde cruzado por delante y un poco escotado, al estilo imperio.

Un modelo de tela de hilo negro muy transparente es adornado con flores silvestres de vivos colores, que lleva fruncidos en el codo que ha tenido y tal vez es el modelo más bonito de Pignet ha sido un suit de noche en tela de hilo color carmelita hoja-seca y blanco, combinado con un estampado que tiene alguna transparencia. La falda es enormemente voluminosa, de paños como paraguas, que toca el suelo, con una chaqueta corta que va sobre una blusita de organdí que se lleva por fuera de la falda y una banda de tela estampada.

Lanvin emplea el organdí de hilo en varios de sus más sugestivos modelos en **robe de stile** para **garden-parties**, comidas o fiestas de etiqueta. Un modelo que ha llamado mucho la atención es de organdí amarillo canario, con una capita y una falda voluminosa que llega al suelo y está decorada con grandes ruedas caladas hechas de bordados calados que hacen resaltar más el fondo de raso blanco. Este vestido se acompaña, generalmente, con un inmenso sombrero blanco adornado con canarios disecados.

ONDULADOS DE NOVEDAD

Aumenta la moda de los peinados difíciles, que es lo típico en toda fiesta elegante donde ya no se ven los cortes garcón ni los peinados severos.

La mujer **chic**, si quiere cortar el cabello de manera que pueda hacerse varios peinados, necesita el permanente que permita llevar igual el peinado para los **sports** que la cabeza llena de crespitos en la más lujosa fiesta de noche.

Para lograr un permanente especial, que concuerde con los dictados de la moda, recomendamos la peluquería **Ray-Ja**, en Aguila 82, donde se encuentran famosos peluqueros que lo interpretan maravillosamente.

TU RETRATO

Sostengo entre mis manos tu retrato.
¡Qué embrujador encanto mi alma siente!
Con amor lo contemplo largo rato
y le imprimo mi beso más ardiente.

Sagrado talismán que vivifica
la fe herida por cruel agnosticismo:
a su vista, mi ser se purifica
y se impregna de un dulce misticismo.

Aurora bella que en fulgores arde,
presta a mi vida claridad radiosa:
es soñador crepúsculo en la tarde
y es en la noche estrella luminosa.

Cuando me asalta tenebrosa duda
el en esos instantes es mi guía:
mi espíritu, extraviado, en él se escuda
para encontrar de la Verdad la vía.

Es eficaz antídoto que vierte
su influjo, del dolor en el veneno,
ese fragmento de cartón, inerte,
y que está, para mí, de vida lleno.

Ante la imagen pura de María
en creyente conviértese el ateo,
y yo, al ver tu retrato noche y día,
¡bendigo tu existencia, y en Dios creo!

Bersoj MEZIR.

PARA CAMBIAR EL COLOR DEL CABELLO

El cabello de los niños nunca debe ser sometido al tratamiento de tinturas u otros procedimientos dudosos, pues se corre el riesgo de destruir en poco tiempo una hermosa cabellera o perjudicar el cuero cabelludo.

Tampoco conviene el empleo de preparaciones caseras que no pueden ser escrupulosamente preparadas. Hoy se vende en las farmacias una manzanilla que es una loción infalible y completamente inofensiva. Esta manzanilla es conocida con el nombre de **Camomila Intea** y se vende en todas las tiendas y farmacias.

En pocos días transforma el color oscuro del cabello en otros tonos más claros hasta el rubio dorado si se desea. Se aplica con toda comodidad como cualquier loción para el pelo, y muy pronto se aprecian sus buenos resultados.

MENU DEL DIA

Almuerzo	Comida
Fruta bomba helada.	Cantaloup.
Huevos al plato.	Puré de papas.
Pollo en cacerola.	Carne asada al horno
Ensalada de chayotes.	Ensalada de lechuga.
Mermelada con queso.	Puding de pan.

RECETAS DE COCINA

Ensalada de Frutas

Se pican en cuadraditos piña manzanas, naranja, toronja y se adorna con cerezas y uvas. Aparte se hace una mayonesa y se une a las frutas colocándola sobre el hielo hasta el momento de servirla.

M. R. de FONTANILLS.

FARMACIA DROGUERIA DE "JOHNSON" DE TURNO LOS LUNES
Obispo Nº 30 TELEFONO-A-2129.

LA MAYOR 35 EDIFICIOS 700 EMPLEADOS SARRA DROGUERIA
ABIERTA TODOS LOS DIAS TODA LA NOCHE LOS MARTES
A-8026 A-3641

FARMACIAS de turno hoy JUEVES

DESDE BAHIA A PASEO DE MARTI (PRADO)
Monserrate 45 .. .. M-2126
Avenida de Bélgica y Brasil (Monserrate) y Tte. Rey .. M-4413
Aguiar y Chacón M-6443
A Arias (Trocadero) y Crespo M-5533
Ave de Bélgica (Egido) número 8. M-2455 y M-4425
Cuba No. 126 .. .. A-9830
Presidente Zayas (O-Reilly. No. 67 .. .. M-4000
Marta Abreu (Amargura) 44 M-9625
«Santa Rita», Aguacate 142 M-1288
DE PASEO DE MARTI (PRADO) A F. VARELA (BELASCOAIN)
Ave. de Italia (Galiano) 41 M-9015 y M-5706
Ave. de la República (San Lázaro) 99. M-2545 y .. M-4525
Ave. de la República, (San Lázaro) 257. U-6655 y .. U-4119
R. M. de Labra (Aguila) entre Monte y Estrella M-4886
Máximo Gómez y S Nicolás M-5030
Salud No. 173 .. .. U-6895
Someruelos No. 26 .. .. .. M-5003
Víctor Muñoz (Sitios) y Campanario M-4508
Zenea (Neptuno) No. 6 .. .. M-3377
M. Lazcano (Manrique) y Dragones M-4774
R. de Luzuriaga (Vives) 186 A-6162
P. Varela, (Belascoaín) 86-E U-1717
DE P. VARELA (BELASCOAIN) a AVE. DE MENOCAL (INFANTA)
Ave. de Menocal (Infanta) y Príncipe U-6873
Ave. de Menocal (Infanta) 4 A-7560
General Carrillo (San Rafael) y Hospital U-6869 y U-4098
Mayor Gorgas (Virtudes) y Oquendo U-6773
Padre Varela (Belascoaín) y Zenea U-5402
Padre Varela (Belascoaín) 50 U-6600
Romay No. 55 .. .. U-4470
VEDADO
Ave. de España (17) entre E. y F. F-6110
Ave. de España (17) y 4 F-2333 y F-6006
Ave. de Wilson (Línea) entre J y K F-6113
Calzada entre Paseo y 2 .. .. F-6174
23 entre 8 y 10 .. .. F-6132
25 No. 229 .. .. F-4488
VIBORA
10 de Octubre y Josefina .. I-7702
Concepción y Porvenir X-3030
O-Farrill y J. A. Saco I-7730
Santa Catalina y Cortina I-7786
JESUS DEL MONTE Y S. SUAREZ
10 de Octubre (J. del Monte) No 204 .. .. X-3033
10 de Octubre (J. del Monte) No 280 .. ..

EL CUENTO DE HOY

:: EL CUPIDO NEGRO ::

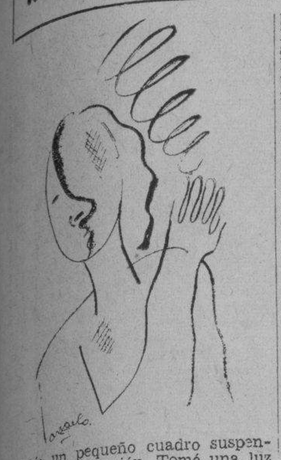

Había un pequeño cuadro suspendido en la habitación. Tomé una luz para examinarlo. No supe por qué, pero no había podido dormir. Tal vez se debía esto al enervamiento del viaje.

El cuadro dorado, de ricas molduras, contenía un lienzo de los más extraños que jamás había visto; una cabeza de mujer reposando sobre un cojín de terciopelo, con el brazo medio levantado, una espalda desnuda y una parte del seno que reposaba sobre un fondo oscuro. Como he dicho, el cuadro era pequeñito. La joven estaba evidentemente alargada sobre su lado derecho; pero solo su cabeza sobreelevada en el cojín, su cuello blanco, su bello brazo y una parte del seno eran visibles.

El pintor había logrado con un arte consumado que el espectador tuviera la impresión de colgarse fuera del canapé, invisible dentro del cuadro, de suerte que su rostro estuviera reposando sobre el cojín. Era una de las cabezas más hermosas que se puedan concebir; las mejillas de una carnación delicada; una claridad dul ce emanaba de sus ojos; los labios rojos, y el contorno ovalado, perfecto.

Y todo esto se destacaba sobre un fondo oscuro, casi negro. En el lóbulo de la oreja izquierda, vi una oreja curiosa; un minúsculo cupido trabajado y suspendido en un arco que sostenía por cada extremidad, como si intentara prenderlo de la pequeña cadenita de oro que lo sostenía de la bella oreja delicada y rosa ¡Qué extraña oreja! Me preguntaba si el Cupido negro presidiría unos amores... ilícitos.

Pero la cosa más curiosa del lienzo era la actitud de la bella mujer. Su cabeza vuelta hacia atrás parecía, con sus ojos cerrados y su tierna sonrisa invitar al beso. Los labios estaban en el momento álgido de esta espera. Me imaginaba incluso sentir su perfume. El brazo estaba levantado como para ser arrollado en torno al cuello de la persona de la que ella esperaba la caricia. El arte del pintor me sorprendió. ¿Sería una fotografía delicadamente coloreada? Ninguna foto hubiera podido tomar este brillo de la espalda desnuda, las venas y todos esos detalles.

El lienzo ejercía una fascinación curiosa. Producía sobre mí el mismo efecto que si contemplara la belleza viviente, una realidad rosada y palpitante. A la luz vacilante de la lámpara, me parecía que veía moverse sus miembros, sus labios y cambiar el brillo de sus ojos. La cabeza parecía avanzar fuera del lienzo. Fue, indudablemente una estupidez por mi parte, pero no pude evitar el abrazo, no una vez, sino más de cien veces. Historias de estatuas sangrantes, de lienzos misteriosos y de tapicerías hechizadas vinieron a mi memoria. Y, solo, dentro de la casa desconocida y en una población extraña, me sentí ganado por una nerviosidad enorme. Dejé la luz sobre la mesa y me fuí a acostar.

Pero fué imposible dormir. Cada vez que empezaba a dormirme, veía la bella cabeza cerca de la mía sobre la misma almohada, con idéntica sonrisa, los mismos labios, con su cabellera de oro. Me levanté, me vestí, encendí mi pipa, apagué la luz y fumé en la obscuridad hasta que los tenues tonos azules del día naciente se filtraban por las ventanas. A lo lejos, vi los dientes de la sierra enrojecerse y escuché el rodar de los primeros carruajes.

—Las cinco menos cuarto, señor—gritó la doméstica arañando mi puerta. ¡Hora de levantarse!

.....

Antes de partir interrogué al hostelero a propósito del lienzo.

Me contestó, sonriendo:

—Ha sido pintado por un loco, señor.

—Pero, ¿quién era?—pregunté.—Loco o no, era un verdadero maestro.

—No me puedo acordar de su nombre. Murió, recogido en un asilo. Ya habrá descansado. Yo obtuve el lienzo de su familia, después de su muerte. No quisieron aceptar dinero diciéndome que estaban muy contentos en deshacerse de él.

.....

Había olvidado completamente el lienzo cuando, cinco años más tarde, pasaba por una calle de México. Mi atención fué atraída de repente por ciertos objetos que estaba expuestos en un botiquín sórdido de un español. Había allí de todo, particularmente unos cupidos.

¡Y por la noche!...

.....

—No les tengo para vender—ce dijo el español—, por lo menos si no se me paga el precio. No encontrará usted otro. Yo sé quien los ha hecho. Fueron ejecutados por un artista que me trajo aquí el dibujo. Quería regalárselo a cierta mujer.

—¿Una mexicana?

—No, americana.

—¿Rubia, con los ojos sombreados, de una piel rosada?...

—¡Toma! ¿Parece que usted la conoce?—Se llamó Josefita. ¿Sabe usted que él, la mató? ¡Por celos! Cuando se la encontró, sonreía aún, como si hubiera muerto en sueños, con un puñal clavado. Compré todo eso en un remate.

—Y... ¿el artista?

—Murió loco. Hay quien afirma que ya estaba loco cuando la mató. Si en verdad le interesa, se lo dejaré en sesenta pesos. Me costó ciento cincuenta.

Lofcadio EARN.

"Mi 31"

EL NUMERO

de los afortunados que saben distinguir un antiseptico de calidad.

FRASCO GRANDE $0.59

No irrita los delicados tejidos de la boca y es de sabor agradable.

* * * *

Las personas que conocen el valor de un Antiséptico, tienen su favorito.

La higiene de la boca y de sus dientes es primordial para la salud. Ud. puede aprovechar ahora una Solución Antiséptica insuperable, efectiva y de lo más económica.

AUN CUANDO SE DILUYA CON MITAD DE AGUA «MI 31» ES ANTISEPTICO

Más de 10,000 farmacias Liggett o Rexall venden este Antiséptico en E. U. Si Ud. todavía no ha probado "Mi 31" solicitamos lo compare con cualquier otro y será Ud. otro de los miles de admiradores que tiene este maravilloso producto.

* * *

GARANTIA: No lo compre; simplemente deposite el importe y lléveselo. Si no obtiene satisfacción devuelvalo y obtenga su depósito.

No deje

de aprovechar los muy ventajosos precios que ahora, durante la

SEMANA BLANCA

le ofrecemos, en Telas blancas de seda, de hilo y de algodón, Vestidos blancos de seda y de hilo, Ropa de cama, Mantelería, Artículos blancos para caballeros, Carteras, etc., etc.

fin de Siglo

san rafael y águila, tlfs. m-5991-92-93

CRONICA HABANERA

LA BODA DE AYER

MARICUSA MONTEAGUDO.—En un marco de sencillez y elegancia y ante el altar mayor de la Parroquia del Vedado, tuvo efecto ayer, al dar las siete, una boda de grandes simpatías.

Eran los contrayentes, la bellísima señorita Maricusa Monteagudo y el correcto joven Modesto Ulloa, ambos pertenecientes a la sociedad habanera.

Presenció la ceremonia un número reducido de familiares y amigos.

Y fué apadrinada por la señorita Estrella Bravo, en representación de la madre del novio que se halla ausente en Europa, y por el padre de la novia, señor Humberto Monteagudo, Ingeniero Jefe de la ciudad de Santiago de Cuba.

Testificaron por parte de ella, el doctor Federico Laredo Bru, Vice presidente de la República; el ex Secretario de Estado, ingeniero Jorge Luis Echarte; el ingeniero Primitivo Portal, y el coronel Enrique Quiñones.

Por parte de él, lo hicieron a su vez, el señor Leopoldo Casas, gerente del National City, y los doctores Julio Solórzano, Julio Trujillo y Patricio Solís.

La señorita Monteagudo hizo una novia lindísima.

Su elegante traje nupcial tenía el más fino complemento en el ramo de mano, modelo de última novedad, confeccionado a base de callas y gardenias.

Llevaba la firma de «La Casa Trías», y llegó a sus manos procedente del acreditado jardín del Vedado, como un delicado obsequio de la bella señorita Odette Descamps.

LOS MARQUESES DE TIEDRA.—Nuevamente abrieron ayer noche su magnífica residencia los Marqueses de Tiedra, para una gran comida en honor del Excmo. señor Carlos Felipe de Armenteros, ministro de Cuba en Roma, y de su gentilísima esposa María Teresa Demestre.

La mesa llevaba un lindo decorado.

Además de los anfitriones y sus homenajeados, tomaban asiento:

El subsecretario de Estado, coronel Julio Morales Coello y señora Manuelita Gómez.

Pancho Juarrero y señora Gloria Erdmann, Julio B. Forcade y señora Angélica Pedro, y Silvio de Cárdenas y señora Sofía Arenal.

Muy animada resultó esta comida, en la que los Marqueses de Tiedra, como de costumbre, hicieron derroche de esplendidez.

LA BODA ARCOS-LEBREDO.—Como hemos anunciado, el día 25 del corriente contraerán matrimonio la bella y gentilísima dama Elena de Arcos y el doctor Joaquín Lebredo.

Boda que tiene todas las simpatías de la sociedad habanera, por tratarse de dos miembros muy estimados de esta sociedad.

La gentil Elena tendrá un recibo el martes próximo, día 23, en su residencia del Vedado.

El almuerzo que debía tener efecto roy, en el Habana Yacht Club, en su honor, ha sido suspendido en consideración al luto de la señorita Leopoldina de la Campa, principal organizadora del mismo.

ALMUERZO ELEGANTE.—La Marquesa de Pinar del Río, dama tan distinguida como María Ruiz viuda de Carvajal, ofreció ayer un almuerzo.

Almuerzo elegante, que tuvo efecto en su residencia del Vedado, para festejar a una gentil dama, Julia Sedano, que embarca próximamente con rumbo a Europa.

Alrededor de una bien servida mesa tomaron asiento, además, Loló Larrea de Sarrá, Nandita Sanguily de Nogueira, Vivita Rodríguez de Pino, María Larrea de Suero, Otilia Llata de Seiglie y María Teresa de Varona.

Y la señorita Josefina Valverde.

LA JUNTA DE AYER.—En la residencia de la distinguida dama Lily Hidalgo de Conill, tuvo efecto, ayer tarde, la anunciada junta.

Presidida fué por la señora de Conill, presidenta del Asilo y Creche del Vedado, en unión de las señoras María Dolores Machín viuda de Upmann y María Larrea de Suero, secretaria y tesorera, respectivamente, de dicha institución.

En breves y cortas palabras se puso en antecedentes a la numerosa concurrencia allí reunida, de la rifa que próximamente tendrá efecto a beneficio del Asilo y Creche del Vedado, la gran institución que patrocinada por nobles y altruistas damas de nuestra sociedad, mantiene y educa un crecido número de niños pobres.

Dicha rifa, autorizada por decreto presidencial, será por el segundo sorteo de septiembre, de la Lotería Nacional.

Y comprenderá tres valiosísimos premios, que son: Primero, un magnífico automóvil marca «Buick», sedan, cuatro puertas, valuado en mil seiscientos pesos; segundo, 500 pesos en efectivo; y tercero, 200 pesos en efectivo.

La papeleta costará solamente 40 centavos, y podrá adquirirse en la residencia de la señora María Larrea de Suero, en calle Línea y «K», en el Vedado, o en la de la señora Lily Hidalgo de Conill, Paseo y 11, también en el Vedado.

Todas las damas—grupo muy selecto y muy distinguido—que se encontraban en la junta, se hicieron cargo de colocar gran número de papeletas.

He aquí sus nombres.

Daremos comienzo a la relación con la gentilísima María Jaén viuda de Zayas.

Gloria Guerra de Beruff Mendieta, la interesante esposa del alcalde de la Habana.

La Condesa de Buena Vista.

La Condesa del Rivero.

La Marquesa de la Real Campiña.

La Marquesa de Tiedra.

La Condesa de Covadonga.

La Condesa de Romero.

La Condesa del Castillo.

Esther Castillo de Zevallos, la gentil esposa del ministro del Ecuador y la del ministro de Cuba en Roma, María Teresa Demestre de Armenteros.

Loló Larrea de Sarrá.

Teté Bances de Martí.

María Montalvo de Soto Navarro, Nena Ariosa de Cárdenas, María Dolores Machín viuda de Upmann, María Martín viuda de Dolz, Hemelina López Muñoz de Lliteras, Marie Dufau de Le Mat.

Mina Pérez Chaumont viuda de Walsh.

Gloria Erdmann de Juarrero, Mercedes Crusellas de Santeiro, Amelia Solberg de Hoskinson, Elsa Penso de Senior, Lolita Colmenares de Casteleiro.

Ernestina Ordóñez de Contreras.

Nena Rivero de Angulo.

Conchita Ribas de Chibás, Vivita Rodríguez de Pino, Amelia Rivero de Domínguez, Ernestina Varona de Mora, Zeida Cabrera viuda de la Torre, María Larrea de Suero, Julia Sedano, Consuelo Conill de Rodríguez Castell, Tonie Oña viuda de Fonts.

María Romero de Vieites.

María Teresa de Varona.

Carmelina Blanco de Pruna Latté, María Arango de Etchegoyen, Elena Vieta de Ramos, y Nicolasa Babala de Llerandi.

Paula Goicoechea de del Valle.

Lily Goicoechea de la Cámara.

Sara Larrea de García Tuñón, Conchita de Cárdenas de Weber, Perla Fowler viuda de Truffin, Graciella Sánchez de Villada, Glorita Juarrero de Maestri, Evelyn Salazar de Mendoza, Isis Ortiz de Aguilera, Josefina Mencía de Varona, y Toto Mederos viuda de Sampedro.

Rodeando a la señorita de la casa, la adorable Vivien Conill, veíase este grupo selecto de sus amigas: Loló Vinent, Elizarda Sampedro, Ena Senior, Manolita Bravo y la linda Nina Gómez Diago.

La concurrencia fué obsequiada gentilmente por la señora de Conill.

LOS QUE EMBARCAN.—Sale hoy a bordo del magnífico trasatlántico «Habana», la señora Lolita Rams viuda de Gaye, gentil e interesante dama de la sociedad habanera.

La señora viuda de Gaye, que va acompañada de su hermano el señor Enrique Rams y de su sobrina, la señorita Madeleine Gaye, se propone disfrutar los meses de verano en Europa.

Primeramente pasará una temporada en las Playas de Segur, entre San Sebastián y Biarritz, siguiendo viaje hacia París donde estará hasta el próximo mes de septiembre.

Que tenga un viaje colmado de felicidad son nuestros deseos.

LOS SEÑORES DE MADURO.—Desde el sábado se encuentran en la Habana los distinguidos esposos David L. Maduro y Clara Marchena.

Vienen en unión de su encantadora hija Elsa, después de haber pasado una temporada en Curacao con sus familiares.

Bienvenidos.

RAFAEL CASTRO MONTEJO.—En uno de los grandes aviones de la Pan American Arways salió ayer al mediodía, el estimado amigo Rafael Castro Montejo.

Va por una corta temporada a Miami.

Feliz viaje.

(Continúa en la página SIETE)

San Luis, el domingo 21
San Juan, el miércoles 24
S. Guillermo, el jueves 25

Fechas en las que usted enviará

REGALOS

a distintas personas, para testimoniarles su amistad o su afecto. Preferirá usted, naturalmente, obsequios que puedan ser útiles a quien los recibe... que acrediten el buen gusto de quien los envía... que sean finos, elegantes, nuevos... Y, además, que no cuesten mucho. Pues bien, Fin de Siglo es el lugar para adquirirlos. En nuestra Sección masculina hay infinidad de artículos que poseen todas esas cualidades. Entre otros:

Juegos de Camisa, Pañuelo y Corbata en nuevas y originales combinaciones de suma elegancia. De **3.75** a **6.00**

Corbatas de fina calidad en foulard, seda y otros nuevos tejidos. Desde **0.95** hasta **1.85.**

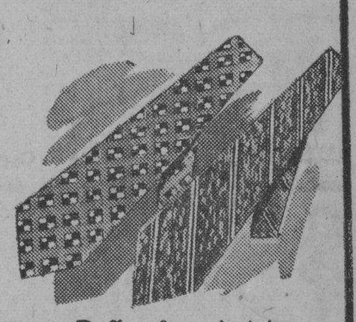

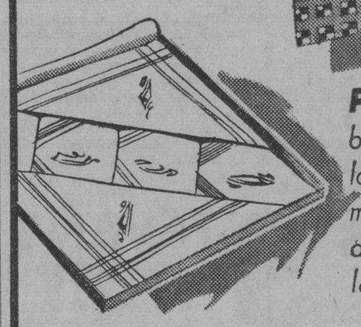

Pañuelos de hilo blancos o de color, con monograma bordado. Desde **3.00** a **5.50** la media docena.

Y además: **Plumas fuente,** Juegos de **Pluma** y **Lapicero,** Juegos de **Cepillos** y **Peine, Cinturones** con **Hebilla,** Juegos de **Billetera** y **Monedero,** Estuches con **Hebilla, Pasador** y **Yugos,** etc.

fin de Siglo

san rafael y águila, tlfs: m-5991-92-93

MUSICA Y MUSICOS

CAROLINA SEGRERA.—El joven tenor De Arango, llegado de Europa no hace mucho tiempo, nos envía las siguientes cuartillas que con gusto insertamos y en las que, caso raro, por tratarse de otro artista, lo cual dice mucho en su favor, ya que son amigos cubanos, se refiere a Carolina Segrera, notable cantante que ha obtenido señalados triunfos en los Estados Unidos y Europa, habiendo contraído matrimonio, si mal no recordamos, con el barítono Marshall.

«En el extranjero.—Una cantante cubana.—Carolina Segrera. Hija de Oriente.

Con toda la belleza de la mujer oriental, alta, airosa, coronada por una negra y ondulada melena.

Con unos ojos que parecen encerrar todo el misterio y fulgor de las estrellas. Esos ojos por los cuales son famosas las cubanas en el extranjero.

Así, deliciosamente encantadora como mujer, pone muy en alto el nombre de la Patria sin tantos bombos y platillos, doblemente como mujer y como cantante.

Dotada de una linda voz de soprano lírico y poseedora de una técnica depurada, Carolina Segrera ha tenido la dicha, alcanzada por muy pocos, de ver su nombre en el cartelón de la «Scala» de Milán, ese templo máximo del arte lírico.

Es ella, si no me equivoco, la primera cubana que pisa ese escenario, para satisfacción suya y gloria de la Patria. Hay muchos modos de enaltecer el suelo patrio y este es uno de ellos, aunque no sea comprendido por muchos, que no dan importancia a los que verdaderamente representan artísticamente a Cuba en el extranjero.

Carolina Segrera donde quiera que canta es con éxito, Londres, París, Viena, Roma, Milán, etc.

Debutó en la ópera de Monte Carlo en «Las Joyas de la Virgen», la exquisita partitura de Wolf Ferrari. Yo leí las críticas en los periódicos franceses y la llamaron el «Jilguero Tropical».

Como me gusta hacer honor a quien honor merece, es por lo que deseo destacar la figura artística de la Segrera y porque apenas si se pueden contar los cantantes cubanos de ópera con cartel internacional. Como cubano y amigo, me complazco en consignar estos triunfos que son de Cuba y que no deben pasar desapercibidos.

La Segrera debe su carrera a sus propios esfuerzos y méritos.

Cuba cuenta con una estrella del bel canto consagrada en Europa, de donde debemos obtener el pasaporte para lograr el verdadero éxito, al menos aquellos que con condiciones aspiran a llegar a la meta.

Desde aquí, Carolina.

Desde nuestra amada Cuba, que tantas veces recordamos tú y yo en ese caro Milano, te felicito y deseo sigas por ese sendero tan lleno de espinas y sinsabores hasta alcanzar la fama y la gloria.

Estas breves líneas, son un mensaje de afecto de quien ha querido dejar saber a nuestros paisanos de tus triunfos, lejos, muy lejos de nuestra Isla de cielo azul, que tanto añoramos.

Debes sentirte feliz, porque «son muchos los llamados y pocos los elegidos» y tu figuras entre estos últimos.

De Arango.

La Habana, junio, 1936.

EL TENOR DE ARANGO EN EL ANFITEATRO.—Y ya que tratamos del tenor de Arango, anunciaremos que antes de que regrese a Europa, ha aceptado una invitación con lo cual sentará un precedente. Al igual que en las grandes ciudades: París, New York, Milán, Londres, etc., que durante el verano y en los conciertos al aire libre, toman parte cantantes, este joven tenor se presentará como solista con la Banda Municipal, que dirige el reputado profesor Emilio Reinoso.

Este atrayente concierto se efectuará la noche del jueves 18 en el Anfiteatro, siendo el primer cantante que se presente en nuestro teatro al aire libre. Así se despide del pueblo de Cuba el tenor de ópera de Arango.

Invitados de honor serán el señor Alcalde y su esposa Gloria Guerra y otras personalidades.

Las obras que cantará de Arango, son las siguientes:

La Partida. Alvarez. Mala Mujer. Capricho cubano. Angel Reyes. Questa e quella. (Rigoletto). Verdi. E lucevan le stelle. (Tosca). Puccini.

MAÑANA EN EL HOTEL NACIONAL.—Llega el día.

Mañana por la noche, a las nueve, y en el salón Plata del Hotel Nacional, celébrase el recital de piano que ofrece a sus invitados la admirada pianista Angélica Fernández, alumna sobresaliente del profesor Jascha Fischermann.

El programa combinado para esta selecta audición, es el siguiente:

Fantasía Cromática y Fuga. J. S. Bach.—Sonata Op 31 No. 2. L. Van Beethoven. Allegro-Adagio-Allegretto. Estudio Op. 25 No. 1. F. F. Chopin. Estudio Op 25 No. 2. F. F. Chopin. Preludio Op. 28. No. 18. Preludio Op. 28. No. 21. F. F. Chopin. Vals Op. 70. No. 1. Balada Op 23. Paráfrasis de Concierto sobre la ópera. Eugene Oneguin de Tschikowsky. Paul Pabst.

VEDADO MUSIC STUDIO.—Prepara la presentación de sus alumnas del curso de piano desde el grado preparatorio hasta el séptimo, que dirige la profesora María Baumzweiger.

Será el miércoles 24 de junio, a las 5 y media de la tarde, en el salón Plata del Hotel Nacional.

El Vedado Music Sstudio está incorporado al Bruce School, institución norteamericana. Está situado en la calle D número 14.

Además de la participación de los alumnos, en la tercera parte del programa participarán Edelmira Zayas, distinguida soprano, Margarita Montero, arpista admirada y el conocido violoncellista Armando Molina, quienes forman parte del profesorado del Vedado Music Studio.

Estos artistas serán acompañados por Eva Domínguez, también profesora del Studio y Mrs. Esther Brandon.

ORQUESTA FILARMONICA.—El domingo 28 toca su turno a la Orquesta Filarmónica en el Teatro Nacional.

El programa combinado por el maestro Amadeo Roldán, su entusiasta director, contiene tres estrenos en Cuba.

Trátase de la Sinfonía No. 1 de Shostakowitzh, del Doble Concerto Brahms, y las Aventuras de Till de Richard Strauss.

Concierto que ha de resultar muy interesante.

N. B.

Restaurador de la Juventud

KABUL quita las canas. **KABUL** no es tintura. **KABUL** no daña, ni mancha, ni delata. **KABUL** se unta con las manos cual una brillantina cualquiera.

Péinese con KABUL y no tendrá canas.

Venta: farmacias y perfumerías. Distribuidor: **«EL LOUVRE»** GALIANO 71.

DR. CABRERA

San Miguel No. 116. Telf. M-1885

EXCLUSIVAMENTE RADIOGRAFIAS y CANCER.—RADIOGRAFIAS A DOMICILIO, RADIOTERAPIA, RADIUM.

SEÑORAS Y SEÑORITAS

Trabajo agradable vendiendo magníficos trajes de última moda. Buena comisión. No hace falta experiencia. Se mandan muestras completas. Envíen medidas. Departamento

G. Harford Frocks, Cincinnati, Ohio, U. S. A.

Cuando Ud. venga a

MIAMI

A compras, a negocios o pasa por esta ciudad en su camino al Norte; parar en el

HOTEL DallasPark

localizado a corta distancia del centro de la ciudad.

Una habitación sola con baño $2 — $2.50 — $3

Doble habitación con baño $3 — $3.50 — $4

Un Apartamento para 2-3-4 personas $5 — $6

Especial precios por semana y por mes

S. E. 1st Ave. & 3rd St., Miami, Florida

MUEBLES DE ARTE MODERNO

ESTILOS VENECIANO. LUIS XV Y XVI, IMPERIO, CHIPENDEL, RENACIMIENTO ITALIANO Y ESPAÑOL, ETC. LOS CONSTRUIMOS EN NUESTROS TALLERES.

NUESTROS PRECIOS SON SIEMPRE MODICOS

EL SIGLO

Muebles de Arte y Calidad de VICENTE L. DE ARECHAGA Escultor y Dibujante.

Exposición y talleres: MANRIQUE 189. Teléfono A-6135.

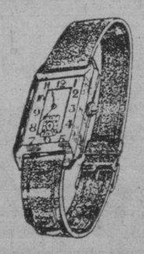

REGALAMOS

a título de propaganda un hermoso reloj de pulsera, modelo de gran novedad, máquina fina

GRATIS

lo podrá obtener con sólo enviarnos hoy mismo su nombre y dirección a: **La Casa de los Regalos** (Sec. 4) Córcega, 404 - **Barcelona** (España)

Blanton's Business College

Si piensa usted enviar a su hijo a estudiar a los Estados Unidos, pida informes sobre la mejor Academia Comercial del North Carolina.

Económico, eficiente, saludable. Informes: Fernando H. Alfaro. Teléfono A-8911. Malecón 72.

Próximamente saldrá su representante para Asheville.

Si la naturaleza no le ha dado los **nervios fuertes** que representan el éxito en la implacable lucha por la vida, use las tabletas de **Bromural** «Knoll».

Es un preparado químicamente reforzado de valeriana, que no daña nunca.

Tubitos de 10 y 20 tabletas.

M.E.C.D. 2016

ESCENARIO y PANTALLA

NOTAS

«LA HISTORIA DE DOS CIUDADES» EN EL ENCANTO

Rompiendo todos los records, continúa exhibiéndose la maravillosa superproducción de la Metro, «La historia de dos ciudades», máxima interpretación del inmenso Ronald Colman, con la distinguida colaboración de Elizabeth Allan, Edna May Oliver, Reginald Owen, Basil Rathbone y más de 49,000 extras. «Piensa solamente esto de mí: que soy un hombre que ofrenda su vida con una sonrisa en los labios y orgulloso de ella para salvar la vida del hombre que amas y que quieres que viva para tí». Estas son las palabras de Ronald Colman a la mujer amada, en la escena culminante de esta portentosa y monumental película, que hoy se exhibe nuevamente, comenzando exactamente a las 3.50, 6.15 y 9.40. El teatro se abrirá a las 3 y la función comenzará exactamente a las 3.30. En turno de 8.30 se exhiben tres despampanantes comedias: «El fantasma vuelve», con Laurel y Hardy; «Almuerzo a las 12», con Charles Chase, y «Gran Opera», con Buster Keaton. Los precios, como siempre, 30 centavos de 3 a 6.30 y 40 centavos después. Niños, 20 centavos a todas horas. El domingo, a las 9.30 de la mañana, grandiosa función homenaje a las dos mejores películas de la reinecita del cine, Shirley Temple, «La pequeña rebelde» y «Ricitos de oro». Shirley dice: «Mis amiguitos de Cuba me escriben cada vez que ven una película mía, y la película por la que más cartas de felicitación he recibido, son «La pequeña rebelde» y «Ricitos de oro». El público de la Habana recuerda siempre estas películas con cariño y entusiasmo y ocupan el primer lugar en el corazón de todos. Esta grandiosa función se celebrará conjuntamente con el Riviera, costando los niños solamente 20 centavos. Valiosos regalos y sorpresas, y para todos, el «espejito Shirley Temple».

El lunes, una preciosa comedia musical de la Warner, en que hace su debut el famoso tenor James Molton y la exquisita cantante, ídolo de la radio, James Froman. Se titula esta película «Estrellas sobre Broadway».

NACIONAL: LA FIESTA DEL MUÑECO

Hoy hay un espectáculo extraordinario en el «Nacional», desde la 1.30 de la tarde, y con acopio de distracciones en la escena y en la pantalla. Se titula este programa «La fiesta del muñeco», y lo integran en la escena, el notable ventrílocuo español Paco Sanz, con su colección de autómatas parlantes, entre los que figuran Don Melanio, un borracho deportado de España; Cutufillo y su Maestro; toreros que han provocado el conflicto mexicano; el negrito Panchito; la señorita Delirio, Don Venancio y los terribles colegiales Juanito y Pepito.

En la pantalla se exhibe la espectacular revista «Coronado», fastuosa revista musical con Johnny Downs y Betty Bubglees como protagonistas, y en competencia de gracia con los autómatas de Sanz, los muñecos de la pantalla, Mickey Mouse, Pato Donald, Popeye el Marino y Betty Boop, en sus cartones titulados: «El concierto de la Banda», «Un día de campo», «Pasen a comer, señores» y «Betty caza la mosca», actuando asimismo los Tres Cochinitos.

La función empieza a la 1.30, actuando Paco Sanz con sus autómatas a las 3.30, 6.30 y a las 9.30 de la noche.

Los precios: 30 centavos hasta las 6.30 y 45 centavos después de esa hora y los niños 20 centavos a todas horas.

Mañana, estreno del programa doble, regalo al público, con dos importantes estrenos de la Paramount, «Entre el pecado y la gloria», por Mae West y Víctor McLaglen, y «Cómo aprenden las mujeres», por Joe Penner y Frankces Langford, una película que hará época. Este programa se exhibirá a los precios de 20 y 30 centavos.

El domingo, a las 9.30, la gran fiesta «Shirley Temple», en las dos películas que el público ha seleccionado: «Dejada en prenda» y «Ahora y siempre».

EXITO DE «MAGNOLIA» EN EL ALKAZAR

¡Aquí está el teatro flotante, con sus sirenas atronando el espacio y sus gallardetes con los colores del iris en caprichosa combinación, danzando al compás de los vientos! ¡Y ahí tenéis al genial capitán que os trae también la mejor compañía de artistas que jamás se haya llevado al cine...! «Magnolia», el drama musical más glorioso de todos los tiempos, magníficamente interpretado por la divina Irene Dunne, con el concurso de Allan Jones, Paul Robeson, Helen Morgan, 3.500 extras, coro de doscientas voces, doscientas bailarinas y una gran orquesta, vuelve a exhibirse hoy y durante toda la semana, acompañada de la sentimental y conmovedora producción «Dos pecadores», con Otto Kruger, Marta Slooper y la maravillosa chiquilla Cora Sue Collins. Completa el programa el cartón en colores, «Vecinos». Los precios, como siempre: 20 centavos de 1.30 a 6.30 y 30 centavos después. Niños, a todas horas, 15 centavos y tertulia 10 cts.

El miércoles, ¡atención!: en emocionantes luchas de revólveres, ametralladoras y gases que tienen por escenario el famoso barrio neoyorkino de Harlem, librada por una audaz banda de gangsters y un joven y valiente abogado convertido en periodista, han de ver ustedes a Franchot Tone, Madge Evans, Stuart Edwing, Robert Barrat, Joseph Calleia y otras figuras populares de la pantalla, en la excitante producción de la Metro, «La sombra del hampa», una página de la vida real, escrita por un periodista que la ha vivido. ¡El hombre que escribió esta historia fué condenado a prisión por no querer revelar dónde se había informado para ella! También se estrena la espectacular producción de la Universal, «Oro maldito», con Edward Arnold, Binnie Barnes y miles de extras.

YA LLEGARON LAS HERMANAS AROSAMENA

Ayer llegaron las Arosamena, Amparo Arosamena, tiple cómica y super-vedette, y Carmen Arosamena, su hermana, vedette y bailarina. De Amparo sabemos que es ella también una bailarina formidable y encantadora. Desembarcaron las dos, ayer, a las 5 de la tarde, del vapor español «Habana». Las acompaña el bailarín y maestro de evoluciones, José Pastor. Los tres han sido contratados para actuar en la compañía Velasco, cuyo debut está señalado para el sábado, a las 9.45 de la noche, en el teatro «Principal de la Comedia», y con el estreno de «La camisa de la Pompadour», vaudeville lírico en 2 actos y 10 cuadros, letra de los autores Vela y Sierra, y música del maestro Guerrero.

El estreno de «La Camisa de la Pompadour», será a las 9.45, y al precio reducido de un peso la luneta. «Los Precios Fijos» están confeccionando 16 camisas bellísimas para las 16 vicetiples de la compañía.

Antes, en función sencilla, subirá a escena, iniciando las tandas de las 8—tandas del género chico—«La revoltosa», cantada por Loló Trillo, la hermosísima y gran cantante, y Jesús Freyre, el maravilloso y joven barítono. Para estas tandas de las 8, regirá un precio mínimo: luneta 40 centavos y butaca 20 cts.

MAÑANA: «LA IRLANDESITA» EN EL RIVIERA

Hoy se exhiben dos magníficas producciones de la Radio, «Sin tregua ni compasión», la historia de un sagaz y perseverante detective que llega a descubrir los autores y cómplices del más extraordinario crimen. Son sus principales intérpretes Preston Foster, Margaret Callaham y Ralph Morgan, y «Torbellino», una producción romántica, magníficamente interpretada por Ann Shirley y Phillips Holmes. Los precios para hoy: 20 centavos desde la 1.15, y 30 centavos por la noche. Niños, tarde y noche, 15 centavos y tertulia 10 centavos.

Mañana, la Calamidad Pública número 1, Jane Whiters, que se robó su corazón en «Ginger», triunfa ahora espléndidamente en la lindísima joya de la 20th Century Fox, «La irlandesita», con la distinguida colaboración de Pinki Tomlin, Rita Cansino y George Givot. También se estrena la a ratos alegre y la a ratos sentimental producción, titulada «El tunante», con James Dunn y Dorothy Wilson.

El domingo, a las 9.30 de la mañana, grandiosa función homenaje a las dos grandiosas películas de la reinecita del cine, Shirley Temple, «La pequeña rebelde» y «Ricitos de oro». Muchos regalos y sorpresas para todos. Para todos los niños habrá la última novedad: el «espejito de Shirley Temple». Los precios solamente 20 centavos niños.

El lunes, conjuntamente con el teatro Encanto, estreno en Cuba de la preciosa joya musical de la Warner, «Estrellas de Broadway», donde hacen su triunfal debut el famoso tenor James Belton y la exquisita cantante Jane Froman y, con ellos, Pat O-Brien, Jean Muir, Frank Mac Hugh y Phil Regan. También se estrena la deliciosa producción de la Paramount, «Primavera en París», de Tulio Carminatti y Mary Ellie.

MAÑANA: JANE WHTHERS EN EL CAMPOAMOR

Hoy se exhibe por última vez la obra maestra del cine, «La historia de dos ciudades», máxima interpretación del inmenso Ronald Colman, con la colaboración de Elizabeth Allen, Edna May Oliver, Donald Woods, Basil Rathbone, Reginald Owen y más de 49.000 extras. Esta película se exhibe exclusivamente en este teatro, totalmente redialogada en español. En otros turnos se exhiben las hilarantes comedias «El fantasma vuelve», por Laurel y Hardy; «Gran ópera», de Buster Keaton, y «Almuerzo a las 12», por Charles Chase. Los precios para hoy son 30 centavos de 3.30 a 6.30 y 40 centavos después. Niños, a todas horas, 20 centavos y tertulia 10 centavos.

Prepárese: mañana estallará en este teatro una tonelada de dinamita cuando la maravillosa chiquilla Jane Whiters aparezca en la mejor de sus películas, «La irlandesita», con la colaboración de Pinki Tomlin, Rita Cansino, Jane Darwell y George Givot. A grandes rasgos se teje la trama de esta lindísima película, alrededor de las aventuras jocosas y casi trágicas de una niña que cruza los mares sola, para unirse a su madre, quien la espera en Nueva York. Antes de su llegada, muere su mamá. También se estrena la simpática y emocionante producción de la 20th Century Fox, titulada «El tunante», con James Dunn, Dorothy Wilson, Louise Fazenda y Louis Alberni. Una película a ratos alegre y a ratos sentimental y conmovedora.

El martes, un drama fuerte y realista, primera película en que el vigoroso Barton MacLane, el feroz gangster de «Contra el imperio del crimen» protagoniza el role principal. Se titula esta película «Delirio de Grandeza».

HOY A LAS 9
EL INDIANO
COMEDIA DRAMATICA EN 3 ACTOS
de Santiago Ruisiñol
ESTRENO EN CUBA
ESTACION CMCY
(1030 K. C.)
Radiodifusión O'Shea
CONJUNTO
MARCELO AGUDO
CON
LA COOPERACION DE LA PRIMERA ACTRIZ
PILAR BERMUDEZ
TRASMISION CORTESIA DE LA
LECHE CONDENSADA
La Lechera
EL ALIMENTO DE LOS NIÑOS SANOS, FUERTES Y HERMOSOS

«MIDNIGHT SHOWS» EN EL NACIONAL

Damos la noticia con satisfacción, porque sabemos que agradará mucho a nuestros lectores.

Habrá en la Habana, desde el sábado 27 del actual, y todos los sábados, **midnight show** (función de media noche). La innovación se debe a la empresa del «Nacional», que puede hacerlo por la comodidad del vestíbulo de su teatro. Se combinarán programas muy originales, con atracciones en la sala y en el vestíbulo y a precios muy económicos.

La idea es excelente, puesto que no habrá necesidad de ir temprano al lecho en estas insoportables noches de verano, forzoso epílogo del día si no se quiere incurrir en el gasto del cabaret.

Los detalles del primer programa se publicarán en breve.

Cartel del Día

POR LOS TEATROS:

MARTI: «El 88 corrido», «El supremo fallo» y «Homobono».
ENCANTO: M-6055. A todas horas: «La historia de dos ciudades», Comedia y revista.
NACIONAL: A-6700. A todas horas: «Coronado», cartones y presentación de Paco Sanz.
ALKAZAR: A-6669. A todas horas: «Magnolia», «Dos pecadores» y comedias.
CAMPOAMOR: A-7054. A todas horas: «La historia de dos ciudades», comedia y revista.
FAUSTO: A-6800. «Noches de Moscou» e «Infamia».
AUDITORIUM: F-4455. «Magnolia» y «Juventud bravía».
PAYRET: A-7157. «El secreto de Ana María» y comedias.
TRIANON: F-2405. «Oro maldito» y «Sublime obsesión».
RIVIERA: F-2040. «Sin tregua ni compasión» y «Torbellino».
NEPTUNO: M-2785. «El cura de la aldea» y «Roberta».
REINA: M-2272. «A través de la tormenta» y «Las fronteras del amor».
RIALTO: M-1831. «El pequeño lord» y «Su sino era pecar».
PRADO: M-2822. No hay función.
LARA: M-2421. «Citas peligrosas» y «La mujer desnuda».
REGINA: M-1047. «Coronado» y «Un perfecto caballero».
ACTUALIDADES: M-5575. «La bandera» y «Los 39 escalones».
ESMERALDA: M-4080. «Garras y colmillos» y «Corazones sin rumbo».
LIRA: M-4474. «El fantasma se embarca» y «La batalla».
OLIMPIC: F-6263. «El gato montés» y «Angelina».
VEDADO: F-3128. «Vida nocturna» y «Una noche en la ópera».
CARMELO: «Casino de París» y «Amor por teléfono».
MODERNO: X-1305. «Adiós al pasado» y «Tres caballeros de frac».
NORMA: X-2021. «Yo vivo mi vida» y «La reina Cristina».
VERDUN: A-9206. «Citas peligrosas» y «Ana Karenina».
WILSON: U-5863. «Motín a bordo» y «Noches de duendes».
INGLATERRA: M-5527. «Noche de duendes» y «Motín a bordo».
CUBA: M-9796. «El secuestrado» y «No me olvides».
SALON ROJO: M-4794. «Esposados y desposados» y «Motín a bordo»
UNIVERSAL: «Tierra de Centauros» y «El ocaso del poder».
RIVOLI: F0-2828. «La pequeña rebelde» y «Dos más uno, dos».
BELGICA: A-9128. «Noches de tormenta» y El octavo mandamiento».
VIOLETA: M-3238. «Ginger» y «El octavo mandamiento».
PARAMOUNT: (Rancho Boyeros). «Carne» y «Olimpia».

HOY PAYRET HOY
Selecciones CAPITOLIO presenta
2ª PRODUCCION "ORO NACIONAL"
"El SECRETO DE ANA MARIA"
Una comedia dramática, tomada en el ambiente real de la vida con suspenas y alegrías
LINA YEGROS
JUAN de LANDA
RAMON de SENTMENAT
y el Niño "CHISPITA"
Con el nuevo baile de MODA "LA CARABA" con SIMONE y CARDONA
SELECCIONES CAPITOLIO S. HUGUET
20¢ antes de 6½ 30¢ Despues
Además la comedia en ESPAÑOL "La VIUDA QUERIA EMOCIONES" Elvira MORLA y Vicente PADULA

MAÑANA: «LOLA CRUZ» EN EL MARTI

Mañana, viernes, tendrá efecto en el «Martí», el estreno de la operetarevista cubana, en dos actos, original de Gustavo S. Galarraga, con música del maestro Ernesto Lecuona, titulada «Lola Cruz», cantada por Hortensia Coalla, Tomasita Núñez, Miguel de Grandy, Arturo Vila, Luz Gil, Carmita Ortiz, Julita Muñoz, José Lora y Humberto de Dios. Nuevas evoluciones montadas por Julio Richards. Vestuario regio. Diseños de Orta. Decorado de Manolo Roig y mobiliario de la Casa Nóbregas. Separe su localidad por el teléfono M-2724.

Esta noche, a las 8.45, «El 88 corrido», revista de Carlos Robreño, con música del maestro R. Prats. Luneta 30 centavos, butaca 20 centavos y tertulia 10.

A las 10.30: «El supremo fallo», apropósito de Carlos Robreño y la comedia de Julito Díaz y Gonzalo Roig: «Homobono», donde hace una verdadera creación el veterano actor Regino López. Luneta 50 centavos, butaca 30 y tertulia 10 cts.

Se ensaya: «Cimarrón», de Marcelo Salinas y Gonzalo Roig.

El martes 30 de junio, homenaje a Carmita Ortiz, con el estreno de la revista de actualidad en un acto, original de Carlos Robreño, con música del maestro Rodrigo Prats: «Para Trinidad...» Estreno del apropósito de Agustín Rodríguez: «Re-Constituyente». Se pondrá en escena, además, «María Belén Chacón», cantada como una deferencia especial por Caridad Suárez, Miguel de Grandy y tomando parte el popular gallego Federico Piñero y el actor cómico Julito Díaz. Además, habrá un fin de fiesta en el que toman parte Alfonso Tatali, el rey de los malabaristas; Dinorah, la reina del tango. Pida hoy mismo su localidad por el teléfono M-2724.

AUDITORIUM y FAUSTO
MAÑANA
INTERNATIONAL FILMS presenta LA NOTABLE producción GAUMONT BRITISH
"EL CLARIVIDENTE"
con CLAUDE RAINS
FAY WRAY
JUNE BAXTER
-LA HISTORIA de un GRAN FARSANTE QUE DESCUBRIO DESPUES QUE REALMENTE POSEIA LA CLARIVIDENCIA!-
Esta no es una película mas, sino la película mas original del AÑO..! Una película para los que CREEN y NO CREEN que hay una fuerza invisible que rige al mundo! Para los que CREEN y no CREE que TODO es obra de la CASUALIDAD!
30¢ y 40¢

DESDE EL VIERNES 26
LA NUEVA PERSONALIDAD DE LA PANTALLA!
JESSIE MATTHEWS
en "SIEMPREVIVA"
EVERGREEN
OTRA TRIUNFADORA
INTERNATIONAL FILMS
Producción GAUMONT BRITISH

GACETILLAS

FAUSTO: «NOCHES DE MOSCOW». 20 Y 30 CTS.

A las 2 de la tarde empieza su función hoy el teatro «Fausto», exhibiendo en turnos continuos un magnífico programa doble, integrado por las películas «Noches de Moscow» (Moscow Nights), emocionante drama pasional de los Artistas Unidos con Harry Baur como protagonista y la admirada película «Infamia», uno de los «hits» de la temporada en el que Merle Oberón, Mirian Hopkins y Joel McCrea rivalizan en los aciertos de la interpretación.

También se exhibe el último noticiario mundial y una variedad de la Radio.

Los precios son: 20 centavos hasta las 6:30 y después 30 centavos. Los niños 20 centavos.

Mañana otro programa doble, incluyendo en el programa dos estrenos y siendo uno de estos la sensacional película «El Clariyidente», producción originalísima por su tema y un acierto del gran actor Claude Rains y la película cómica «Rayo Lento».

Y «Fausto» sigue su marcha hacia el triunfo, con la variedad frecuente de sus grandes programas, estando próximos: «La dama Consiente», por la genial actriz Ann Harding y el notable actor Herbert Marshall y después «Siempre viva».

AUDITORIUM: «MAGNOLIA» (Ultimas exhibiciones)

Nos complacemos en presentar a nuestro distinguido público, la colosal producción musical «Magnolia», versión de 1936 de un inspirado drama: «Show Boat», romance tierno y doloroso, con un maravilloso reparto artístico que está encabezado por la adorable Irene Dunne en el difícil papel de «Magnolia», al lado de Allan Jones, la sensación vocal del año, como Ravenal, actuando además, el gran barítono de color Paul Roberson, la bella Helen Morgan, el gran actor Charles Winninger y Helen Westle. Hoy, como todos los jueves, matinée especial a la 1:30 en la que exhibimos: Revista Fox, el cartón en colores «Canarios Descontento», la maravillosa producción musical «Magnolia», episodio número 10 de la serie «Héroes del Progreso», el cartón «Más fuerte que un Toro» por el famoso Popeye el marino y la emocionante película «Juventud Bravía» con Charles Farrell y June Martell. En las tandas elegantes de 5:15 y 9:45, últimas exhibiciones de «Magnolia».

A las 8:30: «Juventud Bravía». Precios: Mayores, tarde 30 centavos, noche 40 centavos Niños 20 centavos y tertulia 10 centavos. Mañana: Gran estreno de la super-sensacional producción «El Clarividente», la más grande interpretación del formidable actor Claude Rains, cuya insuperable labor en esta magna película, le ha valido los más altos calificativos de la crítica más exigente.

PAYRET: «EL SECRETO DE ANA MARIA»

Selecciones Capitolio, la casa productora de aquella famosa «Sor Angélica», nos brinda la oportunidad de admirar la segunda producción «Serie Oro Nacional», adaptada de una novela del famoso escritor español Rafael López de Haro y titulada: «El secreto de Ana María», puede decirse que esta es la primera película que se hace en España, con dirección tipo americano, escenarios fastuosos, lujo, intriga, emoción y el famoso baile «La Caraba». Interpretan esta maravillosa película Lina Yegros, Juan de Landa, Ramón de Sentmenat, el niño «Chispita» y un conjunto de grandes actores Además, se estrena una comedia de la mencionada casa titulada: «La viuda quería emociones» por Vicente de Padula y Elvira Morla, que con la revista Universal completan el programa.

Los precios: 20 centavos hasta las 6 y 30 y 30 centavos después. Niños 15 centavos. Tertulia 10 centavos.

Mañana: «El secreto de Ana María».

En julio 1: «Se ha fugado un preso» de Juan de Landa y Rosita Díaz.

Después: «Madre Alegría» y «Don Quintín el Tmargao».

Jesús Freire, notable barítono de la Compañía de Velasco, que reaparecerá el próximo sábado en el teatro «Principal de la Comedia».

TRIANON: «ORO MALDITO» CON EDWARD ARNOLD

En la tanda de las 4: Irene Dunne y Robert Taylor en la grandiosa película de «La Universal», «Sublime Obsesión», revista y estreno de la sensacional cinta de Edward Arnold y Binnie Barnes, titulada: «Oro Maldito».

A las 8:30: «Sublime Obsesión».

En la de 9:45: revista y «Oro Maldito».

Mañana y pasado: «Lo que aprenden las mujeres» película musical, con Jack Oakie, Betty Grable, Joe Penner y Francis Langford y estreno de «Entre el pecado y la gloria» por la sin rival Mae West.

Para el domingo se anuncia la magistral producción de Irene Dunne y Allan Jones, intitulada: «Magnolia».

RIALTO: EL PEQUEÑO LORD»

«Rialto», la mejor ventilación, y el mejor sonido, hoy en todos los turnos, éxito y último día de la super-producción de Artistas Unidos» titulada: «El pequeño Lord» por Freddie Bartholomew y Dolores Costello. Además: «Su sino era pecar» por Loreta Young Una revista y un cartón completan el programa.

Los precios: 20 centavos hasta las 6 y media y 30 centavos después mayores Niños, 15 centavos.

Mañana: «Condenados al infierno» y «Fágil como el cristal».

El domingo, gran matinée con este programa.

El lunes: «El cura de aldea».

Pronto: «Magnolia».

Shirley DICE:
"La pequeña rebelde" y "Ricitos de oro" son las dos películas que según mis amiguitos de Cuba, mas éxito han obtenido y mas cartas de felicitación he recibido...
El CIRCUITO de Ernesto P. SMITH que controla TODAS LAS PELICULAS EN QUE LA MARAVILLOSA ESTRELLITA aparece como ESTRELLA
presenta
EL DOMINGO a las 9½ de la mañana las 2 PELICULAS que han TRIUNFADO en el CORAZON de TODO EL MUNDO!
"LA PEQUEÑA REBELDE"
"RAYITO DE SOL"
EN SUS TEATROS
ENCANTO y RIVIERA
MUCHOS REGALOS! SORPRESAS PARA TODOS!
NO LO OLVIDE
DOMINGO
A LAS 9½ de la Mañana

NEPTUNO: «EL CURA DE LA ALDEA» Y «ROBERTA»

A sus precios de costumbre de 20 y 30 centavos, exhibe hoy «Neptuno», un interesante programa doble, empezando su función continua a las 2:30 de la tarde.

Una de las películas es: «El cura de la Aldea», versión española de la novela de Pérez Escrich e interpretada por Mary del Carmen, Pilar Muñoz y Valentín González como principales intérpretes.

La otra es la fastuosa producción de la R. K. O. Radio «Roberta» por Irene Dunne y Fred Astaire, completándose el programa con la variedad «La marcha del tiempo» de la interesante serie modernista de la Radio.

Mañana, exhibe el teatro «Neptuno», el gran programa doble de dos estrenos Paramount integrado por «Entre el pecado y la gloria», emocionante drama por Mae West y Víctor McLaglen y la sugestiva revista musical «Como aprenden las mujeres», de acción originalísima y muy picaresca.

«Neptuno», seguirá su norma de exhibir solo grandes programas, por ello anuncia para el día 20, en programa doble, «Infamia» y «Noches de Moscow», para el día 23: «Morena Clara».

(VEASE más GACETILLAS en la página DIEZ)

TEATRO NACIONAL
LA FIESTA DE LOS MUÑECOS HOY
Coronado
RIASE CON NOSOTROS Y A CARCAJADAS!
MESA REVUELTA, que da idea del originalísimo espectáculo que se presenta hoy en la escena y en la pantalla del Teatro Nacional con el título "LA FIESTA DEL MUÑECO", un programa para todos los gustos y con mención honorífica al que no se ría.

HOY ENCANTO y CAMPOAMOR
En INGLES con títulos en español — En ESPAÑOL Redialogada
LA HISTORIA de DOS CIUDADES
con RONALD COLMAN
y MAS de 49.000 EXTRAS!
30¢ Tertulia 10¢ 40¢

En 3 TEATROS
NACIONAL NEPTUNO TRIANON
MAÑANA
DOBLE ESTRENO Paramount
"ENTRE EL PECADO y la GLORIA"
con Mae WEST y Victor McLAGLEN
"COMO APRENDEN las MUJERES"
-COLLEGIATE-
con Francis LANGFORD JOE PENNER y Jack OAKIE
20¢ TARDE 30¢ NOCHE

M.E.C.D. 2016

Guanabacoa al Día

LICEO:—Celebró sus Bodas de Diamantes, nuestro Liceo Artístico y Literario, en la noche del día 16 al aniversario de su fundación.

Sociedad histórica, donde iniciara el Apóstol Martí su carrera literaria dándose a conocer como orador magnífico en la memorable velada necrológica en memoria del malogrado poeta Torroella. Los viejos salones del «Liceo», vistieron sus mejores galas, cual antaño, para recibir en ellos a distinguidas personalidades de nuestra esfera social.

A las diez de la noche dió comienzo el magnífico programa confeccionado, el que fué muy aplaudido.

En los salones prevalecía la belleza femenina, donde las damas y damitas hicieron derroche de su elegancia y gentileza. Y ahora que el «Liceo» ha cumplido sus 75 años de vida y que esa vida no ha sido, de una fecha a la cual, todo lo vigorosa que debió haber sido; quiero volver a insistir en mi idea de comenzar una campaña en pro del «Liceo».

Sociedad cubana, de historia revolucionaria y social, de tantos años de vida que la hacen ser de las más antiguas y que por una Ley del Congreso de la República fué declarada «Monumento Nacional»; no debe permanecer en estado de abandono en que se encuentra su edificio.

Socios y no socios, cooperar con la actual Directiva para lograr de la más alta autoridad de la Nación, su reconstrucción para honra de los cubanos y así honrar a aquellos que se alzaron en ese viejo caserón para conquistar por la libertad de esta tierra tan maltratada por las ambiciones mundanas.

DIEGO S. FRANCHI:—Hoy cumple un mes del fallecimiento del que fuera distinguido amigo S. Franchi.

Hoy se le recuerda con más cariño que ayer.

Ya que en su eterna ausencia se nota el inmenso vacío que ha dejado entre nosotros.

A las nueve de la mañana de este día se dirá una misa en sufragio de su alma, en la iglesia de las Escuelas Pías de esta Villa. Acto piadoso y noble al que han de asistir cuantas personas hayan sido de su amistad y todas aquellas que piadosamente quieran rogar por él.

VISITA: — Grata visita para el cronista lo fué, la que en la noche del 16 me hiciera el cumplido y distinguido amigo señor Joaquín Riesgo Jr. que procedente de la ciudad de Pinar del Río viniera a la capital de la República para asuntos de negocios.

En la tarde de ayer hubo de regresar a su elegante residencia de la Cenicienta ciudad pinareña.

Agradecido a la atención del buen amigo deséole un feliz retorno a su hogar.

CASINO ESPAÑOL: — Organiza el Casino Español de esta Villa un gran festival que probablemente comenzará en la noche del primero de agosto y terminará en la del día nueve del propio mes.

Para cuyo fin, connotados miembros de su Directiva y señores asociados se reunieron en los salones de la «vieja casona» para dar comienzo a sus actividades.

En esa reunión que fué celebrada en la noche del 16, quedó constituída la Comisión Ejecutiva del gran festival.

Y es presidida por el señor Ricardo Vera de León. Vice: Antonio Blanco. Secretario: José Romero Pereira y Tesorero Dn. Maximino Blanco.

Del seno de esta Comisión Ejecutiva se nombraron las siguientes comisiones y sus presidentes:

Prensa y Propaganda: Sr. Claudio Conde y el Cronista.

Venta de entradas: Presidente señor Valerio Presmanes.

Adorno, alumbrado y baile: Presidente señor Francisco Fonseca Clemente.

Kioscos, Presidente: Rafael García Iglesias.

Cantina. Presidente: Francisco Fernández.

Pedidos. Presidente: Sr. Maximino Blanco.

Mañana viernes a las nueve de la noche volverá a reunirse para que cada Presidente de Comisión dé a conocer los nombres de las personas que han de componer cada una de ellas para comenzar las labores a ellos encomendadas.

Estamos pues de plácemes al conocer de esta nueva nueva fiesta que ha de ser la mayor celebrada en la época actual.

Aún no se le ha dado nombre al festival que se organiza, es de esperar dado los entusiasmos que existen entre los que integran la «Casona» sean muchos los nombres que en forma elegibles vayan a ser discutidos en la sesión de mañana.

BODA: — Para las ocho y media de la noche del próximo sábado, día 20, está señalada en la Iglesia Parroquial de esta Villa la boda de la señorita Matilde Marcos Reyes con el Sr. Luis Santamaría Valdés. Boda que dentro de su sencillez ha de quedar muy lucida, dada las simpatías con que cuentan los novios en nuestros círculos sociales.

Felicidades les deseo.

RESTABLECIDO: — El señor Miguel Angel Arteaga, que se encontraba enfermo desde hace varios días, encuéntrase restablecido de su enfermedad.

Mucho me satisface poderlo consignar así.

TEATRO CARRAL: — El programa de esta noche en el teatro «Carral» puede calificarse de extraordinario.

«El Angel de las Tinieblas», por Frederick March, Merle Oberón y Herbert Marshall.

«Folies Bergere de Paris», por Maurice Chevalier.

En el cartón «Fiesta alegre», de Mickey Mouse.

NOTA FINAL: — El próximo día 24 celebra la iglesia católica la festividad de San Juan.

Con tal motivo se dirá una misa a las ocho de la mañana de ese día en la Iglesia Parroquial, la cual será dedicada a rogar por el alma de mi inolvidable madre, Juana de la Maza de Arango, que falleciera el día 27 de marzo último.

Por lo que ruego a todas las almas piadosas que asistan a esa misa tengan en sus oraciones a la que fuera autora de mis días.

Ruego que hago a cuantas personas sean de mi amistad.

También el día 27 de este mes, fecha en que cumple tres meses de fallecida y en la propia Parroquia se le dirá una misa de requiem por el sufragio de su alma, siendo a igual hora.

José R. Arango de la Maza.

Oferta Especial

Tohallas

SU MEJOR OPORTUNIDAD

6	Toallas	de Felpa	16x32	--- 90cts.
4	"	" "	22x38	--- 90cts.
3	"	" "	24x44	--- 90cts.
2	"	" "	24x48	--- 90cts.
1	"	" "	1/2 baño	--- 70cts.
1	"	" "	baño, grande	90cts.

Recuerde siempre que en «la época», invariablemente encontrará Ud. lo mejor por el mejor precio. Cualquier artículo, en «la época», siempre le costará menos.

"la época"

NEPTUNO Y SAN NICOLAS

Dos cucharaditas de

SAL HEPATICA

TIENEN TRES EFECTOS, NO SOLO UNO:

1 Limpia el organismo
2 Combate la acidez
3 Estimula el hígado

CRONICA HABANERA

JUVENTUD ESTUDIOSA

Sylvia Linares y Barillas, la bella y encantadora señorita, que acaba de graduarse en el Sagrado Corazón del Cerro con brillantísimas notas.
La señorita Linares, que figura en la nueva promoción social, es la hija mayor del conocido matrimonio Gustavo Linares y María Barillas.
Llegue hasta ella nuestra felicitación.

LA GRAN FIESTA DE ESTA NOCHE.—En el Casino de la Playa.

Como es sabido, abrirá sus puertas esta noche, por única vez, el bellísimo Casino de la Playa, nuestro primer centro de recreo, por el cual siente tantas simpatías la sociedad habanera.

Se celebra allí la gran fiesta «Noche de Luna», organizada por la encantadora señorita Conchita Espinosa, perteneciente a nuestra mejor sociedad.

Dará comienzo a las nueve y media de la noche.

La entrada del Casino aparecerá decorada bellamente, con las lindísimas palmitas arecas del acreditado jardín «El Fénix», y penderán del techo grandes manojos de globos de colores.

El salón comedor será decorado también muy bellamente.

Y sobre cada mesita se verá un centro de lindas flores, que proceden del afamado jardín «El Clavel», de los hermanos Armand.

Estará todo iluminado con la preciosa luz en tono azul, que semeja una noche de plenilunio, dándole al salón un precioso aspecto.

Allí se situará la famosa orquesta de los hermanos Castro, el primer conjunto musical de la Habana, para amenizar el baile y con ellos alternará el conocido sexteto «Armonioso».

Se jugará keno.

La sala de juegos también permanecerá abierta durante toda la noche.

Y se sortearán entre los concurrentes los preciosos objetos donados por las mejores casas comerciales, entre las que se cuentan las joyerías «El Gallo», «Le Trianón» y «La Sección X», la Compañía Ron Bacardí, la perfumería Crusellas, la fotografía Rembrandt, el jardín «Casa Trías».

Los precios de las bebidas han sido rebajados considerablemente.

Y se servirá un rico buffet al precio de setenta y cinco centavos.

La entrada para esta fiesta, será por rigurosa invitación.

Estas deben solicitarse por el teléfono F-6438, de la señorita Espinosa, antes de las seis de la tarde de hoy, y cuestan sesenta centavos.

Para reservar mesas, también puede hacerse por el mismo teléfono.

Dado el entusiasmo que reina en nuestra sociedad para este gran evento social, podemos augurar que será una fiesta espléndida, inolvidable.

La reseñaremos.

CHEZ O'NAGHTEN.—El Dr. Juan O'Naghten, conocido representante a la Cámara, y su gentil esposa Rita María Arango, obsequiaron a otro grupo de sus amistades en la noche de ayer con una comida, en su residencia del Vedado.

Comida de carácter informal, que fué servida sobre una amplia mesa, adornada bellamente.

Eran los invitados:

El Conde y la Condesa del Rivero.

Alonso Franca y Mireille García, Mario Alfonso y Carmen Sánchez Galarraga, Atilio León y Eva García, Miguel Arango y Ruby Gall y José María Arango y Consuelo Alvarez Cerice.

Jorge García Montes y Conchita Morales.

Edgar Báez y Lelia Marchena.

Salvador Fondon y Carmelina Laurrieta, Juan Agustín Gómez y Bibí Duplessis, Rafael Madan y Graciela Heydrich y Agustín Reyes y María Hernández Guzmán.

María de Cárdenas Vda. de Zaldo.

Las gentiles damas Gloria Ricart de Martínez, Cuca Llansó de Carreño, Teté Berenguer y Mrs. Stuart.

Las encantadoras señoritas Lolita de Varona y Carmela Dolz.

Y los señores Miguel Espeliús, secretario de la Embajada española; Dr. Ernesto Marty y Pablo Alvarez de Cañas, nuestro compañero de «El País».

Y este cronista.

Después de la comida se jugó bridge animadamente.

DEL MIRAMAR YACHT CLUB.—Una gran velada nos anuncia el prestigioso Miramar Yacht Club para el martes próximo.

Dará comienzo a las nueve y media de la noche.

Y se pondrá en escena la grandiosa comedia en tres actos, original de Paul Loudwick, titulada «Un Negocio en América», interpretada por un conjunto de bellas señoritas y distinguidos caballeros, miembros todos del mencionado club.

Los ensayos han sido dirigidos por el conocido actor Emilio Medrano, y por lo adelantados que se encuentran, podemos asegurar que dicha representación constituirá un éxito completo.

MARIO CASTELLANOS.—Nuestro querido amigo y compañero Mario Castellanos salió ayer tarde por la vía aérea rumbo a la ciudad de Miami, donde se propone pasar algunos días.

El joven Castellanos va a disfrutar del viaje donado por la Pan American Airways al comité organizador del Baile de las Flores para que fuera rifado y sus productos engrosaran los del inolvidable baile benéfico.

Dicho viaje, que incluye el pasaje y tres días en Miami con los gastos pagos, tocó en suerte, como saben todos, al joven Castellanos.

Felicidades.

HORTENSIA DEL VALLE.—La lindísima jovencita Hortensia del Valle y Raez, perteneciente a una conocida familia de nuestra sociedad, se encuentra restablecida completamente de la operación del apéndice a que fué sometida recientemente.

Reside actualmente en Cárdenas, y el próximo lunes, embarcará a bordo del «Orizaba», rumbo a México, en unión de sus padres, los distinguidos esposos Luis del Valle y Hortensia Raez, donde continuará restableciéndose.

Tenga un feliz viaje.

SIMPATICA BODA.—En días pasados y en la Iglesia del Santo Angel Custodio, se celebró la boda de la bella señorita Lilia Martín Morgado con el joven Tomás Romeo López, subcontador de la sucursal del Banco del Canadá, en Prado.

Simpática boda, que fué apadrinada por la señora Elena López, viuda de Romeo, madre del novio, y por el señor Raúl Martín Morgado, hermano de la novia.

Testigos por ella, los señores Emilio Camejo, Abelardo Longo, Arturo Mancini y Alfonso García Rubio.

Y por él, los señores Manuel Portocarrero, Esteban Juncadella, Osvaldo Saura y Laureano La Rosa.

SANS SOUCI.—Una gran noche, la de hoy en Sans Souci.

Noches de los jueves, en que el famoso restaurant de la Coronela aparece en constante animación y alegría.

Desde las nueve de la noche reinará el baile.

Y, también, desde esa hora, comenzará a servirse la comida, para la que hay muchas mesas reservadas.

El Show de Sans Souci, uno de los más completos y atractivos de nuestra capital se presentará a las doce.

Alternando en el programa, estarán los Le Batard y el famoso Septeto Caney.

RAFAEL DE LA SIERRA.—Se encuentra completamente restablecido, y así nos place consignarlo, el simpático joven Rafael de la Sierra y de los Santos.

En días pasados fué operado de las amígdalas el joven de la Sierra; operación que llevó a cabo el notable especialista doctor Claudio Basterrechea en la Clínica de Reyes.

RESTABLECIDO.—El señor Hugo May, acreditado comerciante de esta plaza, se halla completamente restablecido de la operación de la vista que sufrió recientemente.

Un nuevo éxito del doctor Gustavo Alamilla, el notable especialista de la vista, que la llevó a cabo con su habitual pericia.

VIAJEROS.—En días pasados han embarcado para Miami, el señor José R. Cueto y señora, y el señor Federico Causo y señora.

Los distinguidos viajeros pasarán una temporada durante la que se hospedarán en el Dallas Park Hotel de Miami.

EXITO QUIRURGICO.—El doctor Carlos Ramírez Corría, notable especialista que goza de bien ganada fama, acaba de anotarse un gran éxito quirúrgico en la operación practicada al doctor James Warner.

El doctor Warner, conocido profesional que venía padeciendo una molesta dolencia desde hacía más de veinte años, se halla completamente bien, gracias a la intervención del doctor Ramírez Corría.

Nuestra felicitación.

(Continúa en la página NUEVE)

CARTERAS

BOLSAS Y VANITYS DE GALALIT, PIEL DE REPTIL E IMITACIONES, EN BLANCO, NEGRO, ROSA, AZUL PALIDO, ROYAL, VERDE NILO Y AMARILLO. LOS PRECIOS BARATISIMOS, COMO LO DEMUESTRAN LOS MODELOS QUE PUBLICAMOS.

NO SERVIMOS PEDIDOS AL INTERIOR

LOS PRECIOS FIJOS

REINA — AGUILA — ESTRELLA

Nadie lo Olvidará

Si usted se siente cansado y abatido; si tiene mal aliento, mal sabor en la boca, lengua sucia, dolores de cabeza, eructos, gas en el estómago o el vientre, mareos, náuseas, indigestión, agrura en el estómago, dolores en el vientre o en el estómago, estreñimiento, biliosidad, ardor en la garganta, pesadez y malestar en el estómago, use Ventre-Livre.

Muchas personas están continuamente tomando píldoras, pastillas, sales y aguas purgantes—purgas y catárticos de una forma u otra.

Los catárticos y purgas, y sobre todo muchas píldoras, pastillas, sales y aguas purgantes, con su acción violenta debilitan los intestinos y empeoran el mal.

Use Ventre-Livre.

Ventre-Livre obra sin violencia y de una manera agradable; vigoriza y fortifica los tejidos musculares del estómago y los intestinos; favorece el funcionamiento del hígado.

Ventre-Livre es agradable de tomarse. No causa ningunos malos efectos.

Use Ventre-Livre.

Tenga Ventre-Livre en su casa.

GANE 500 DOLLARS

al mes, trabajando 2 horas diarias en casa. Asunto serio. Interesa a hombres y mujeres. Pida catálogo "gratis" con referencias solventes de todo el Mundo, en el cual hallará muchos medios de ganar dinero. Deseamos Agentes. PROCEDIMIENTOS INDUSTRIALES A. FORMOSO. La Coruña. (Edificio Formoso). España

Dr. Valdés Anciano
PRADO No. 20. M-1794.

Exclusivamente enfermedades Nerviosas y Mentales.

RCA una fortuna CON CADA RADIO RCA VICTOR

HIS MASTER'S VOICE

M.E.C.D. 2016

DIARIO DE LA MARINA

Fundado en 1832.
Dirigido hasta 1919 por D. Nicolás Rivero y Muñiz.
Oficinas y Talleres: Prado 103, Habana.—Representante en New York: Joshuá B. Powers Inc. 220 E. 42nd. St.
Director actual: José I. Rivero.

Editado por la Cía. DIARIO DE LA MARINA (S. A.) cuyo programa consiste en la defensa de los intereses generales y permanentes de la Nación cubana, de los especiales de la Colonia española establecida en la misma y de la unión y armonía entre los diversos elementos que conviven en el país». Art 1º de los Estatutos.

Teléfonos

Dirección	M-3577
Administración	M-7911
Suscripciones	M-7911
Quejas	M-7911
Clasificados	M-7915
Jefa Redacción	M-1287
Redacción	M-7913
Sports	M-7912
A. Guanabacoa	XO-1584

PRECIOS DE SUSCRIPCION AL «DIARIO DE LA MARINA»

Habana y Provincias	
Mes	$ 1.20
Trimestre	3.25
Semestre	6.25
Año	12.00
Extranjero	
Trimestre	$ 4.25
Semestre	8.00
Año	15.00
Edición Dominical (Para el extranjero solamente)	
Semestre	$ 3.00
Año	6.00

EDITORIALES

Atractivos típicos para el turismo

EL tratar de atraer con espectáculos y con fiestas a los turistas hacia Cuba, ha de apelarse a lo que aquí pueda haber de típico para ellos; a lo que no puedan encontrar en su país. En este campo se encuentran aquellas músicas españolas, aquellas verbenas cuyas de tan fuerte y sugestivo relieve, aquellas sus clásicas y románticas estudiantinas, aquellos concertados orfeones de vigorosa armonía, aquella vistosa y multicolora variedad de bailes y de trajes regionales, aquellas espléndidas batallas de flores en porfía de concursos que tan gráficamente se describieron en la junta celebrada en el Casino Español, por la Comisión Asesora del Departamento Municipal del Turismo y los Presidentes de las Sociedades Españolas.

Quizás no hay ningún país que supere a España en lo característico, en lo múltiple, en lo atrayente y en lo espectacular de sus fiestas y de sus romerías. No hay región que no tenga su especialísimo repertorio. Van Andalucía con su canto flamenco, con sus danzas y zambras gitanas, con el juego de sus castañuelas y con el rasgueo vibrante y airoso de su guitarra; Aragón, con lo robusto, lo ágil y lo gallardo de sus jotas; Vasconia, con la íntima dulzura y el vigor racial de sus zortzikos y de sus aurreskus; Galicia, con la melancolía nostálgica de sus trovas; Asturias, con el noble orgullo y la alargada melodía de sus pravianas; Cataluña, con la bizarra viveza de sus sardanas y la no superada maestría de sus orfeones, y Madrid con el alborozo, la sugestión y la gracia de sus verbenas. Con eso, con el garbo, la gentileza y la lozanía de las estudiantinas españolas y con la alegría y el jolgorio de sus variadísimas romerías hay para llenar no sólo una, sino también veinte semanas.

Con premios que alienten y estimulen esas músicas y esos espectáculos, de modo que lleven todos los elementos necesarios que los alejen de toda vulgaridad, y los acendren, no hay turista norteamericano que no regrese a su país con el firme propósito de volver a visitar a Cuba en la estación invernal siguiente.

Si esas fiestas, netamente españolas se combinan con los cantos y los bailes típicamente cubanos, esmeradamente preparados, organizados y seleccionados, podemos asegurar que el turismo de Cuba no ha de encontrar en América competencia posible. No es necesario encarecer lo que dichos cantos y bailes cubanos se han propagado y vulgarizado no sólo en los Estados Unidos, sino también en Europa y la poderosa fuerza con que atraen en teatros y cabarets.

Nada decimos de los toros, cuya enorme sugestión turística es indiscutible.

Entre tanto, en dichas músicas, bailes y espectáculos españoles y cubanos tenemos sobrada riqueza y variedad de atractivos para llenar de turistas a Cuba. Nosotros hemos sido siempre, por rara idiosincrasia racial, descuidados y remisos en aprovecharnos de lo nuestro. Hemos tenido ingénita tendencia a encontrar mejor lo ajeno e imitarlo. Destruyámosla; fijemos la atención en lo mucho bueno que en atracciones turísticas, cual en otros aspectos, tenemos en casa —esta casa es Cuba y España— y veremos cómo no tenemos ninguna necesidad de recurrir a nada extraño.

De este modo y con el ahincado empeño con que los Centros Regionales y todas aquellas entidades ya españolas, ya cubanas que de algún modo estén vinculadas con los citados espectáculos, han de laborar por la mayor atracción del turismo, no dudamos que éste ha de entrar, por fin, en la etapa decisiva de su abundancia y de su esplendor.

Un noble mensaje de humanidad

EL cable nos ha trasmitido algunos párrafos de un discurso pronunciado por el Presidente Roosevelt en el «Cotton Bowl Centennial Stadium», de Dallas, Texas. Por ellos se advierte que el actual jefe de la nación norteamericana no ha variado la línea política que se trazó al ser exaltado a la presidencia. Su actitud frente a los problemas sociales y económicos que confronta hoy el mundo y que en los Estados Unidos se hacen sentir con excepcional relieve por la tradición individualista de ese pueblo y por los excesos de la concentración capitalista, sigue siendo la misma que inspiró el «New Deal». Este nuevo mensaje suyo, trasmitido en circunstancias especialísimas, en las proximidades ya de una nueva campaña electoral que ha de distinguirse por su ardor polémico y por la vivacidad de sus antagonismos ideológicos, está transido de un cálido sentimiento humano, a la vez que de una vigorosa conciencia social. No aspira Roosevelt a una democracia tradicionalista, de mero y vacío igualitarismo político, sino a una democracia que se colme de sentido incorporando a ella la sensibilidad económica de las masas. Con este criterio, Roosevelt se pronuncia una vez más contra los grandes «trusts», contra los monopolios ingentes, contra esas formidables concentraciones del capital en unas cuantas manos, cuya monstruosidad conspira, contra la esencia misma del régimen económico vigente. Es preciso ennoblecer la vida de los negocios, darle a la industria y al comercio un tono humano, que ha sido eliminado de ellos por un concepto puramente materialista de la actividad mercantil y fabril. Es preciso, en suma, humanizar la economía, si se quieren encauzar las inquietudes de las grandes mayorías e impedir que tomen, ante el acoso y la desesperación, derivaciones catastróficas. Las palabras de Roosevelt son terminantes a este respecto. Es necesario —dice— «que exista una línea de defensa, mantenida por la nobleza de los negocios, la industria y la agricultura. No los generalísimos, sino los hombres de fila, el hombre medio de la industria, el comercio y la agricultura, aquéllos que posean una propiedad en sus negocios, con una responsabilidad que hace estables sus vidas, son los nobles y caballeros. Cualquier intención política que pretenda eliminar a tales defensores de la institución democrática, para concentrar la riqueza en pocas manos o en oligarquías pequeñas, es contraria a la estabilidad del régimen y al mismo Gobierno democrático».

El Presidente Roosevelt se pronuncia, pues, en contra de las oligarquías, bien sean de tipo político, como las que a menudo han padecido los pueblos de la América Hispana, como las de tipo económico, de las cuales tiene el mundo amarga experiencia.

Hay finalmente en este discurso de Roosevelt una noble exaltación del trabajo humano. «Si el trabajo —dice— es objeto de trueque y comercio, la nación terminará por ser un Estado de casas de huéspedes y no una nación de hogares».

En esta frase se condensa una sana doctrina social. El hombre no puede seguir siendo considerado como una pieza sin alma del organismo social, algo así como una palanca o una biela de una máquina. El hombre tiene un espíritu al que hay que atender. El materialismo desenfrenado ha querido olvidar esto y a ello se debe, en gran parte, el desequilibrio social a que asistimos actualmente y el medro de ciertas doctrinas que pretenden oponer al materialismo occidental un materialismo oriental de otro signo, pero no menos grosero e ineficaz. El trabajo es la base de la sociedad humana. Y la célula originaria de esa sociedad es la familia. Así lo comprende el Presidente Roosevelt y de ahí su empeño en que los Estados Unidos sea un país de hogares y no un estado de casas de huéspedes. Oportuna prédica en estos momentos en que, con un criterio equivocado o perverso, se pretende salvar a la humanidad desarraigando de ella el sentimiento de patria y de familia, sobre el cual ha de asentarse necesariamente toda estructura colectiva, noble y duradera.

LA AVIACION MERCANTE EN COLOMBIA

Washington, (SIPA) El año próximo pasado obtuvo considerable influjo en Colombia la aviación mercante. La empresa SCADTA, que tiene a su cargo ese servicio en dicha república, transportó en el año referido 22,500 pasajeros, lo que significa un aumento del 125 por ciento en relación con el año anterior. El número total de kilómetros recorridos por sus aeroplanos aumentó en 1.305,940 en 1934, a 1.669,664 en 1935, el número de vuelos, de 3,301 a 4,655; el total de la correspondencia conducida por los aviones de la misma empresa, de 31,107 a 38,0084 kilos; y la carga total pagada, de 1.075,818 a 2.049,097 kilos.

A pesar de los considerables gastos que implicaron las grandes reformas hechas en los aeropuertos, el aumento de la flota de aviones, el establecimiento de nuevas líneas, el incremento que de otro modo recibió el servicio, las respetables cantidades destinadas al hondo de seguros, al de pensiones de retiro y de indemnización de los empleados y al de reserva, de las ganancias obtenidas en 1935 la empresa declaró un dividendo del 10 por ciento para sus 28.800 acciones.

La prosperidad de SCADTA en el año a que nos venimos refiriendo débese en gran parte al hecho de haber contado con aviones mayores que antes y al de haber reducido el precio de los pasajes, lo cual trajo consigo el que aumentase notablemente el número de pasajeros.

CURANDO EL MAREO A LOS ELEFANTES

Muchos animales sufren de mareos, al igual que los hombres. Los caballos algunas veces mueren a consecuencia de ello, pero hay un animal que es accesible a un tratamiento contra este mal: el elefante. Este paquidermo puede hacer una travesía por mar perfectamente bien si se lo mantiene intoxicado durante todo el viaje. Basta mezclar en un cubo de agua caliente 2 litros de whisky.

MANZANA

Conciencia del frutero campesino,
manzana, entre las uvas y las nueces
¡de qué rubor tardío te embelleces
con el otoño que te presta el vino!

Gira en la piel de tu contacto fino
una dulzura sana, sin dobleces,
y del reflejo en que tu forma acreces
llenas, sincera, el vaso cristalino.

Porque es tan limpia la pulida esfera
de tu carne de plata y tan segura
que el paisaje que mira, refrigera.

Y corre por la helada dentadura
una acidez, al verte, que no altera
la sed, sino la moja y la madura.

Jaime TORRES BODET

Al Margen de la Historia

RASPUTIN AMO DE RUSIA

GREGORIO Efimovitch nació en Fokroskoie, cerca de Tobolsk, en 1871.

Los mujiks lo adornaron con el apodo de Rasputín que, en la jerga campesina, significa «El lascivo», «El crapuloso».

Un día, Gregorio recibió la exhortación de un sacerdote a quien conducía en su carreta al santuario de Abalasksk. Fueron tan edificantes las palabras de aquel ministro del Señor, que Rasputín se entregó en cuerpo y alma a las prácticas de la religión. Entonces se produjo el primer milagro: una noche se le apareció la Santísima Virgen y lo bendijo.

Gregorio Efimovitch inició una vida andariega, después de ingresar en la secta de los Khlisty—flagelantes. Tres años duró aquella peregrinación rara y misteriosa. Recorrió los caminos de Kazán, Sunbirsk, Saratof, Ufa, Oremburgo y Tobolsk. En todas partes dejó huellas de su abominable sensualidad y provocó el escándalo en muchas poblaciones por su vida crapulosa y abyecta. Pero los campesinos lo adoraban. La ignorancia de aquellos infelices los reducía a la más espantosa sumisión. Y el «Bojy tchellovick»—«El hombre de Dios»—escuchaba palabras como estas: «Nuestro Cristo, nuestro Salvador: ruega por nosotros. El Señor te escuchará...» Y los mujiks besaban la orla de su mísero vestido.

Por fin, en el verano de 1906, Gregorio Efimovitch fué presentado a la familia imperial. Desde el primer momento, trató con dureza a Nicolás II y a la Zarina. Fué irrespetuoso y grosero con los amos de Rusia. No tuvo el menor escrúpulo en tutearlos, ni se sintió deslumbrado ante la magnificencia de la Corte. Los soberanos, lejos de arrojar de Palacio al mujik irreverente, lo colmaron de atenciones. Alejandra Feodorowna silenció las protestas de los Grandes Duques diciéndoles: «El hombre de Dios» hace bien en hablarnos así. Su voz es la voz de la tierra rusa».

Ana Alexandrowna Taneief—la amiga íntima de la emperatriz—fué la admiradora más ferviente de Gregorio Efimovitch. Y cuando poco después de haber contraído matrimonio con Alejandro Wyrubof, se planteó el divorcio de aquella pareja que gozaba del aprecio imperial, las murmuraciones salpicaron de oprobio el nombre de Ana.

Con semejante colaboradora, el éxito de Rasputín estaba asegurado Alejandra y Nicolás II se dejaron dominar fácilmente por «El hombre de Dios». Y no se hizo nada en el imperio de los Romanoff sin la anuencia de Gregorio Efimovitch.

El «staretz» aprovechó bien el tiempo. Hizo nombrar obispo de Tobolsk al padre Varnava, «campesino analfabeto, obsceno y canalla»—según Mauricio Paléologue. Esta designación produjo un hondo malestar. Monseñor Hermógenes, obispo de Saratof, el monje Eliodoro y otros religiosos, increparon a Rasputín. «¡Maldito sacrílego! ¡Bestia fétida! ¡Víbora del Diablo!»—gritó el obispo. Luego, golpeándolo en la cabeza con la cruz pectoral, agregó: «¡Arrodillate, miserable; arrodillate ante las santas imágenes! Pide perdón a Dios por tus inmundos pecados. Jura que no volverás a infectar ya con tu sucia persona el palacio de nuestro amado Emperador!» Rasputín soportó el ataque con mansedumbre infinita; pero, mentalmente, maquinaba su venganza.

Apenas se vió libre de sus enemigos, corrió a Tsarkoie Selo. La emperatriz escuchó el relato de aquella aventura con lágrimas en los ojos. Y su indignación llegó al límite cuando Gregorio Efimovitch le contó que «el infame obispo y sus secuaces» le habían escupido el rostro...

Días después, el Santo Sínodo desposeía de su sede episcopal a monseñor Hermógenes, desterrándolo al monasterio Khirovitsy, en Lituania, y el monje Eliodoro fué encarcelado en el convento penitenciario de Floristchewo, cerca de Wladimir.

Aquel escándalo dió lugar a que Gutchkof, jefe del partido octobrista censurara ante la Duma las relaciones de Rasputín con la familia imperial. Y en Moscú, metrópoli religiosa y moral de todas las Rusias, los representantes más respetados del eslavismo ortodoxo, protestaron públicamente del servilismo del Santo Sínodo, que se prestaba a obedecer ciegamente las órdenes del Zar. El obispo Teófano, bien informado de la verdadera personalidad del «staretz», se arrepintió de haberlo recomendado a la Corte. Pero sus palabras tuvieron un castigo inmediato: aunque era el confesor de Alejandra Feodorowna, una sentencia inapelable del Santo Sínodo lo relegó a Tauride.

Las combinaciones diplomáticas y militares y la provisión de puestos civiles, dependían directamente de Gregorio Efimovitch. Aristócratas, generales, ministros, obispos y sacerdotes tenían que inclinarse ante él, y sólo después de obtener su aprobación. Nicolás II sancionaba los nombramientos. Rasputín era el amo de Rusia. El Autócrata reinante era su vasallo espiritual.

José Sánchez-ARCILLA

Mañana: «Rasputín salvador del Zarevitz», continuación del artículo anterior.

TERRIBLE DUDA

Por Roseñada

BERUFF:—¿Será éste alguno de los que yo he cesanteado?

El FASCISMO *y la* CIVILIZACION *de* "MASAS"

EN nuestro artículo anterior recordábamos que el fascismo, además de su tendencia nacionalista—y éste es su gran peligro—tiene otro aspecto muy de tener en cuenta—su concepto orgánico de la sociedad—el cual encuentra su verdadera realización en el Estado corporativo.

El corporativismo—es decir: un concepto de las relaciones sociales en un ordenamiento jurídico que arrancando el centro de gravedad, tanto del individuo (concepto liberal) cuanto de la casta (oligarquía) y de la clase (concepto socialista y comunista) toma sustancias y vida de la representación de las fuerzas vivas y conscientes de la producción (capital y trabajo) para superar los egoísmos antagónicos en una síntesis superior (el interés nacional, o mejor, el **bien común**) en la cual y sólo en la cual, los intereses individuales encuentren justicia, tutela y garantía-el corporativismo, digo, tiena un alma y un cuerpo

El cuerpo es su veste exterior, su epifanía en el tiempo y en el espacio, su historia, la cual puede ser y es varia.

El alma es el soplo interior de esta expresión, el principio determinante de estas manifestaciones, la fuente de esta historia y de este flujo.

Esta alma única es su sustancia y poliédrica en sus potencias, como la luz del espectro se refracta y se descompone a través de la realidad de la historia en haces de principios que penetran, informan y coloran toda la vida.

Los haces de este prisma, que toma el nombre de **moral**, son tres: el aspecto **jurídico**, que da forma y ser a la vida asociada; el aspecto **político**, que dirige el movimiento y la acción de la sociedad jurídicamente constituída; el aspecto **económico**, que es **conditio sine qua non**, o mejor, concausa de la conservación y de la dinámica social.

De estos tres principios primordiales con raíces en la unidad de la ética se destacan, se extienden y se fijan tres conceptos fundamentales: el concepto jurídico, el concepto político y el concepto económico.

Estos tres principios están de tal manera subalternados que la política genera la econmía, el derecho genera la política y la moral genera el derecho.

Todo esto, en palabras más pobres, equivale a decir que el corporativismo, como hecho y organización, debe constituirse dentro de determinados esquemas jurídicos, políticos y económicos que no pueden prescindir del esquema moral.

Pues bien, el régimen corporativo del Estado que corresponde a un concepto orgánico de la cultura en una forma integral, y el ideal fascista del orden dentro del Estado requieren un principio semejante, de orden internacional. El buen éxito o el fracaso del fascismo como movimiento general depende, pues, principalmente de esta cuestión: ¿es capaz el fascismo de desarrollar estos principios latentes de orden internacional y de cooperación entre las unidades nacionales históricas de la cultura occidental, o por el contrario, va el fascismo a degenerar en una anarquía de imperialismos rivales? La regeneración de Europa tiene que venir de dentro por medio de la unificación de las fuerzas creadoras de su vida y por medio de la reforma gradual de las instituciones políticas y sociales de modo que éstas se adapten a las necesidades del nuevo tipo de cultura. Pero todo depende del ideal que inspire esta reorganización. Hay que escoger entre dos alternativas. Por un lado, el ideal de cosmopolitismo secular predicado por H. G. Wells y compañía; del otro, la política diseñada por Barnes—una vuelta en cierto modo a la tradición histórica de unidad europea, basada en un ideal de cultura cristiano y católico. Y aunque este último ideal no puede identificarse absolutamente con el del fascismo, existe una comunidad de principios entre ambos, mientras que la otra escuela, la del idealismo cosmopolita ha heredado el prejuicio liberal del laicismo y del anti-clericalismo. La oposición entre los ideales del cosmopolitismo y los del nuevo espíritu que existe hoy en Europa ha sido puesta de relieve por el autor de un artículo en «The Times Literary Suplemment», tratando del movimiento de la juventud alemana.

«En último análisis la **Jugendbewegung** es un movimiento religioso. Como tal, no es sorprendente que se sienta instintivamente sospechoso de lo que nosotros llamamos idealismo... En Inglaterra todos nuestros escritores modernos son idealistas o escépticos; pocos son religiosos. Bernard Shaw, H. G. Wells, Bertrand Russell—estos hombres parece que consideran la vida terrena como un estado final que el hombre tiene el deber y el fin de perfeccionar. Apelan a nosotros para que conspiremos por conseguir el orden en el mundo y para establecer la paz y la equidad mediante los instrumentos que la ciencia pone a nuestra disposición. De muy distinta manera piensa el **Wandervógel** (el autor se refiere al Bun der Wandervógel, asociación juvenil apolítica). Hay algo en él que le hace rechazar esta doctrina. Para él el mundo se apariencia, no realidad, un estado de examen y de prueba, un estado de paso, un lugar de lucha y de obediencia al destino. Es decir, a la visión del idealista opone el fatalismo de la religión. No le interesa el perfeccionamiento de la maquinaria de la vida, sino la renovación de aquellas facultades que conectan al hombre con el fondo de la vida, con una realidad invisible». («The Times Literary Supplement», 18 de abril de 1929, p. XXII).

Esta visión de la vida es incompatible tanto con el racionalismo político de los liberales como con el materialismo económico de los socialistas. Y es porque requiere la subordinación de la política y de la economía a un principio de orden espiritual que es la fuente de la autoridad política y de la función social. La renovación de la sociedad no se logra con una revolución política o económica, sino mediante la creación de nuevos órganos de dirección social y de nuevos tipos humanos Así como el caballero medieval poseía una función y un ideal diferentes de los del pirata escandinavo y de los del centurión romano, así también los jefes del nuevo orden no serán ni capitalistas irresponsables, ni socialistas burócratas, sino miembros de una jerarquía dedicada a una vida voluntaria de responsabilidad y de servicio. Aquí es donde el nuevo orden rompe con las tradiciones individualistas del Renacimiento y se asemeja al ideal jerárquico de la cristiandad medioeval. La realización de todo esto ha de ser un proceso largo y laborioso. Intentar imponerlo de golpe y a la fuerza sería correr un riesgo terrible de fracasar por completo. Porque lo principal no es crear una nueva maquinaria estatal, sino nuevos hombres y un nuevo espíritu. Sólo así será posible a Europa aceptar las nuevas formas de la civilización de masas sin adulterar su herencia espiritual y de cultura. Una sociedad de tipo individualista puede durar siglos y llegar a un alto nivel de cultura, pero parece imposible concebir una civilización de masas duradera, ya sea del tipo ruso o del yanqui, que no acabe por destruir la personalidad humana y con ésta los más altos valores de la vida. Una civilización de masas sólo puede ser espiritualmente tolerable si se halla subordinada a un principio de orden religioso al que el individuo pueda servir libre e íntegramente sin que por ello corra el riesgo de convertirse en un esclavo o en un autómata.

José M. LAZARO

LA NOTA COMICA

—Yo no volaría en uno de esos aparatos de quebrarse la nuca, ni pagado...

(Everybody's, Londres.

TRABAJADORES PENSIONISTAS

Nueva York (SIPA)— Dos millones quinientos ochenta y nueve mil cincuenta y tres dólares sumó el desembolso que, por concepto de pensiones de retiro, hizo el año próximo pasado la General Electric Company, según el último informe anual que acaba de publicar ésta. Los empleados de dicha empresa que ese año recibieron tales pensiones fueron 3.290, uno menos que el total de pensionados en 1934.

El término medio de la edad de los empleados retirados con pensión en 1935 fué de 67 años 7 meses, el de sus servicios 29 años 6 meses, y el de la pensión anual es de 771 dólares por persona. Desde que esa compañía puso en práctica su plan de pensiones, en 1912, ha desembolsado por tal concepto en beneficio de sus empleados que han dejado de servirla, 15.630,719 dólares.

Los más populares de los barnices que hoy se les aplican a las uñas son hechos a base de piroxilina que fabrica la Compañía du Pont, de cuyas fábricas salen también muchas de las materias colorantes con que se tiñen esos barnices.

Las Uñas a Través de la Moda

Nueva York, (SIPA) Siglos hace ya que las uñas vienen desempeñando un importante papel en la moda. Los datos más antiguos que sobre el particular se tienen, se refieren a los orientales, para quienes era una señal de distinción el que las uñas tuvieran determinado color, forma, lustre y longitud. Costumbre era entre ellos el teñírselas, siendo los colores más en boga el negro, el dorado, el rojo y el morado. La longitud en sí era, especialmente entre los hombres, un signo de aristocracia. No porque se creyera precisamente que fuesen bonitas las uñas largas, sino porque daban a entender que quien las llevaba no tenía que trabajar para ganarse la vida. Usban fundas para protegerlas, y sólo se las descubrían en presencia de personas de igual rango social. Todavía hoy hay en esta ciudad y en San Francisco de California muchos chinos ricos que llevan largas las uñas, a veces hasta cinco centímetros.

En un extenso comentario que sobre esta frase de las características humanas apareció en la **Revista du Pont**, leemos que «los sabios escribanos de Mongolia descubrieron la manera de utilizar de un modo bastante práctico las uñas largas. Dejábanse crecer varios centímetros la del pulgar y se la aguzaban de manera que pudiesen escribir con ella tal como si fuese una pluma».

En cambio, los occidentales las llevaron, hasta hace relativamente pocos años, «tan ocultas como era posible». El arte de la manicura era un lujo que sólo se permitían los que podían pagar los servicios de ésta, y consistía sencillamente en quitar la parte muerta de la epidermis en el nacimiento de las uñas y limarlas. Hace un cuarto de siglo la generalidad de las mujeres se cuidaban las uñas ellas mismas, y aún hoy sucede todavía lo mismo; pero en aquella época lo hacían únicamente recortándoselas y en algunos casos limándoselas un poquito después de recortadas con las tijeras, en tanto que ahora el cuidado de las uñas es una operación laboriosa.

«Una investigación hecha en 1933 reveló que en los Estados Unidos el veintisiete por ciento de las mujeres se cuidaban a sí propias las uñas, a las cuales les aplicaban un barniz de color; que el cuarenta por ciento de ellas usaban un matiz subido y muchas procuraban que el matiz hiciera juego con el vestido que llevasen puesto en tal o cual ocasión especial. Veamos el contraste que ofrece lo que sucedía diez y seis años antes. En 1916, a raíz del advenimiento del barniz para las uñas, apenas el veinticinco por ciento de las estadunidenses usaban preparación alguna para las uñas, y lo del color no pasaba de ser una idea».

DESDE PARIS

LAS CELULAS INVISIBLES

OS hablaba, en días pasados, sobre Maeterlinck y las religiones. Permitidme hoy hablaros sobre Maeterlinck y lo que él mismo llama «las células invisibles», teoría científica inventada por el gran poeta de «Peleas y Melisanda» cuando, en esta madurez dilatada de su genio, construye sus interrogaciones sobre el más allá misterioso de la existencia, partiendo al mismo tiempo de la filosofía pura y la ciencia rígida.

Ningún análisis mejor de su teoría que la presentación que él mismo hace, en su último libro «Sablier» («Reloj de Arena») y que está causando sensación en Europa. Es con estas palabras que Maeterlinck presenta sus observaciones directas en la materia:

«Se trata —dice— de gérmenes misteriosos de la generación que se esconden en la mujer tanto como en el hombre, cromosomos y otros, que son el lugar específico de la sustancia hereditaria. Estos gérmenes viven en nosotros, trasmitidos por nuestros más distantes ancestros, así como trasmitidos por nosotros, continuarán a vivir en los descendientes más lejanos. Ellos son quizás lo que hasta ayer hemos llamado «almas». Pero son «almas» que no son completamente hipotéticas e invisibles: el microscopio los entrevé por momentos. ¿Serán por eso menos espirituales que el misterio al cual hasta ayer dábamos el nombre de «soplo»?

Hasta allí la presentación que el autor de «La Intrusa» nos hace de la teoría de sus células que, aunque invisibles, a veces el microscopio las entrevé, sin que por ello exista redundancia en los términos.

Esta cadena de seres animados por la misma célula trasmitida invariablemente a través de los siglos —así como son trasmitidas las ciencias, las artes y las más bellas conquistas del espíritu humano de generación en generación— despierta en nosotros un espeluzno, una reacción de pánico. ¿Nosotros, en ese caso, no somos nosotros mismos, sino un episodio de un largo personaje dividido en millares de ejemplares de aspecto diferente? ¿Los átomos viajan así a través del Tiempo y del Espacio, sin detenerse nunca? ¡Ah, sí! El mismo Maeterlinck nos dice que estas células mueren... cuando nosotros morimos sin dejar descendencia. Es el único caso de abolición de la cadena.

Más tarde el gran poeta nos aclara:

«Estos gémenes acumulan en ellos todas las experiencias, todas las adquisiciones, todas las calidades, calidades y defectos, todos los caracteres físicos y morales de las personas que nos han precedido, como los acumularán las células de los que nos sustituirán sobre la tierra. Ellas representan todos los muertos que existen en nosotros y todos los niños que nacerán de nosotros. Son todo el pasado y todo el porvenir de la humanidad y de la raza, a las cuales se agregarán, para cada uno de nosotros, ahogados en la masa legada por la especie, el recuerdo personal que nos han dejado los que hemos conocido».

Para Maeterlinck, pues, nosotros no somos sino «un momento» de una cadena de células, las cuales subsistirán lo que viva la Tierra. En esas células, según el poeta, se agrupan y se solidifican la historia y la prehistoria, así como todos los anales futuros del Hombre.

Eso de que en nosotros viven todos «nuestros» muertos es una teoría tan audaz como inquietante. Yo sé que Maeterlinck viene de regreso de muchos viajes a la filosofía y a la ciencia, a la historia y al misterio. Pero de todas maneras, si su descubrimiento es exacto, debiera no decírnoslo, o al menos dejárnoslo entrever solamente. Es una crueldad, para los que temblamos un poco delante de la Muerte, hacernos saber que muchos muertos están en nuestras células!

Nuestros descendientes, así, «sabrán más cosas que nosotros, como nosotros sabemos más que nuestros ancestros», puesto que, según esta teoría, esas células invisibles—el «alma»—acumulan la ciencia y la experiencia de cada argolla de la cadena infinita. Los pensamientos mismos deben ser rigurosamente trasmitidos por las células. «Quizás esta teoría mía —describe— me está siendo dictada por un antepasado que vivió hace cinco o seis siglos». ¿Es la herencia completa, entonces? ¿Nosotros, entonces, no somos nosotros, sino otros, y nuestros descendientes serán nosotros y no ellos?

Un crítico sagaz ha dicho que según esa teoría celular, el pasado y el porvenir no son sino, presentes. Es una mera ficción, un ingenuo e intrascendente juego, eso de dividir lo individible. En ese caso no hay abuelos ni hay nietos; hay solo «El Hombre».

Para Maeterlinck, el niño que acaba de nacer esconde ya, bajo su cráneo, el film en que se encuentra impreso —ne varietur— todo lo que hará, lo que dirá, lo que sentirá, o que pensará a través del tiempo, aunque viva centenario, hasta el último segundo de su vejez. Todo eso es una negación de las voluntades personales, naturalmente. Y no lo sirve para inquietarnos o hacernos escépticos. La predestinación imperiosa no nos deja el placer de hacer lo que nos da la gana, sino que apenas nos permite ser instrumentos ciegos de lo que ya está escrito. Es una nueva forma de afirmar el fatalismo. Los árabes tendrían entonces razón, y no nosotros, los que hemos alzado teorías filosóficas mediterráneas y espiritualistas. ¡Y que raro suena todo eso en la boca de uno de los más grandes y puros poetas de la tierra!

Si todo lo que va a pasarnos, el todo lo que vamos a pensar y a sentir, está ya en nuestras propias células, no vale la pena luchar. Si todo va a cumplirse implacablemente, el self-made-man, antes de serlo, no tiene que luchar para llegar a serlo, porque lo será aunque él mismo se oponga. No aceptemos tampoco las disciplinas de lo que llamamos civilización, pues que si tenemos que llegar a ser civilizados, lo seremos sin esfuerzo alguno. Al menos que ese esfuerzo no sea sino en apariencia, y el acto que creemos ser esfuerzo no sea sino simple realización de lo que estaba ya escrito.

La voluntad es una vana palabra, según Maeterlinck. ¡Y cómo se desploman, de golpe, castillos formidables de teorías alzados penosamente sobre el tema de la voluntad! ¡Cómo se vienen abajo formidables fortalezas del pensamiento sobre la teoría del YO! «Cuando usted quiere ir a tomar ese tren —dice el poeta de Gante— y después de dudar y vacilar largamente, termina por no tomarlo, es porque así debía ser». Dos «voluntades» se combatían igualmente libres las dos: la primera, la que uno conoce, la que usted había dicho a sus amigos y a sus familiares; la otra, la que uno no conocía, muda en el fondo de uno mismo, pero ya petrificada en un porvenir indestructible como el pasado».

Aunque para alzar sus teorías Maeterlinck se apoya sobre la ciencia— la única, según él, que nunca engaña, la única que deshace las fantasmas que el hombre primitivo había hecho crear por ignorancia—el fondo de todo ésto tiene el aspecto de lo poético puro. La Muerte—con mayúscula— siempre inquietó a Maeterlinck. Su obra, profusa, no es otra cosa que una inquietante interrogación de los Desconocidos. «No sabemos nada!», grita, al fin de sus investigaciones. «Somos como niños en estado de lactancia!» y buscamos en el fondo de nuestra infantilidad, y nos vemos rodeados de otros fantasmas, no ya los otros —los anteriores a él— sino los que él mismo crea, el de las células, por ejemplo, el de los muertos que llevamos en nosotros mismos, y la seguridad de que no somos sino «un momento» y que no nos pertenecemos!...

Eduardo Avilés-Ramírez.

Hoy rendirán un gran homenaje al Barón Garófalo

El acto se celebrará en la Academia de Ciencias. Tres conferencias. Hora: 5.30

Hoy, jueves, 18, a las 5 y 30 de la tarde, ha de tener efecto en el salón de actos de la Academia de Ciencias la sesión solemne con que la Sociedad de Legislación Comparada de la Habana, que preside el doctor Fuis de Feria, ha de honrar la memoria del insigne penalista italiano Rafael Garófalo, una de las más altas figuras del positivismo.

Se iniciará con breves palabras de apertura por el Subsecretario de Estado, doctor Julio Morales Coello, Profesor de Antropología Jurídica de nuestra Universidad.

Los restantes números serán tres conferencias, una, titulada «Garófalo y el problema de la pena de muerte», a cargo del Dr. Armando M. Raggi; otra, que se denomina «Garófalo y la indemnización a las víctimas del delito», del Dr. Diego Vicente Tejera, y la última, «Posición de Garófalo en la Escuela Positiva», que ha sido confiada al Dr. José Agustín Martínez.

LA FERIA MUNDIAL DE NUEVA YORK SERA UN EXITO

Nueva York, CIS.— Grover A. Walen, el famoso administrador que por muchos años ocupó altos puestos en la Administración Municipal de esta Ciudad, es quien tiene a su cargo todo lo concerniente a la organización de la que será Feria Mundial de Nueva York.

Según Mr. Whalen, dicha Feria será inaugurada en el año de 1939 y será, así mismo, «La Feria monstruosa de todas las épocas» según propias declaraciones.

El costo de la preparación de los terrenos, edificaciones etc. pasará de cien millones de dólares.

Con motivo de la celebración de esta Feria Mundial, esperase que muchos sean los millones de personas que afluyan a Nueva York, y que todos los países civilizados de nuestro planeta, expongan en ella sus productos.

«Esto constituirá el golpe de gracia a la depresión», asegura Míster Whalen.

«VEDETTE» QUE SE SACA LA LOTERIA SIN BILLETES

Nueva York, CIS.— Tina Sandry, bellísima «vedette» cubana, la que procedente de los mejores cabarets habaneros llegó a esta ciudad contratada por el Teatro Campoamor —el único teatro español e hispanoamericano de Nueva York.— tal parece que vivirá experiencias novelescas, a juzgar por las historias que corren de boca en boca.

Un banquero bien conocido; se ha enamorado de la famosa estrella cubana, y noche por noche, le ofrece seriamente y en público, el contrato nupcias con ella. Tina, con su inigualada gracia, y hablándonos con la más castiza fraseología cubana, nos dice: «Si chico, ese señor tendrá mucha plata, pero no tiene gracia. Yo prefiero a un «arrancao» de los nuestros a un soso como éste». «Fíjate, cuando baila rumbas parece un grillo»...

LOS ESCANDALOS SOCIALES DE NUEVA YORK

Nueva York, CIS.— Gran escándalo social se ha promovido con motivo de la denuncia hecha por Alfredo Smith, hijo mayor del ex-gobernador de este Estado y aspirante en varias ocasiones a la presidencia de la nación.

Al Smith Jr. acusó a una dama de haberlo «explotado» por no haber él contraído nupcias con ella. El escándalo ha llegado a la cúspide cuando el Juez investigador citó a la señora Gloria Vanderbilt y a otras figuras de las más destacadas de la alta sociedad de Nueva York, las cuales se encuentran envueltas en este enredo. Los diarios «Daily News» y «Mirror» dedican planas enteras al asunto.

Cómo Lamartine hizo llorar a Bugeaud

Por causas muy distintas, dos nombres ilustres, llegaron a ser de actualidad en estos momentos. Se ha festejado en marzo último—discretamente—el centenario de «Jocelyn», cuyo manuscrito será subastado en público muy pronto y por otra parte, en una venta reciente, un descendiente del mariscal Bugeaud de la Piconiére, duque de Isly, ha adquirido curiosos objetos que le pertenecieron con excepción de su casco, que no era otra cosa ¿lo sabían ustedes?, que un simple gorro de dormir.

En la historia anecdótica, la coincidencia que vamos

VIBOREÑAS

Srta. Angélica Fernández

Con el sugestivo programa que he tenido a conocer, tan bella y celebérrima pianista disponese a celebrar un magnífico recital mañana viernes, a las nueve de la noche en el gran Salón Plata del Hotel «Nacional».

Hará la presentación de tan admirable y admirada amiga, el profesor Jascha Fischermann.

Angélica, alma de sentimental artista, una vez más triunfará mañana, con un absoluto dominio del piano en las difíciles obras de concierto que interpretará.

Yo que doblemente la admiro, como mujer y como artista, le rindo este homenaje, y bien sabe Angélica que es tan sincero como mi admiración.

LOS SANTOS DE HOY. — Santas Isabel, Paula y Marina y los Santos Efrén, Marcos, Marcelino, Amando, Ciriaco, Leoncio, Germán y Bonifacio.

Las Marinas tienen también el día 18 de julio, de preferir la fecha de hoy la joven y distinguida dama Marina Gómez de Obregón, hermana de su Excelencia el Dr. Miguel Mariano Gómez, Presidente de la República, le dedico mi más expresiva felicitación, con la sincera amistad que desde su niñez profeso a los esposos Gómez-Obregón.

Son los días y cumpleaños de la bella y gentil figulina señorita Marina Hidalgo y Prieto, primogénita de los estimados esposos señora Lola Prieto y el cumplido amigo señor Rosendo Hidalgo Castro, impedidos de recibir a sus amistades.

Las gentiles señoritas Marina Hernández, Marina Martínez Gil, Marina Valle Ferrés, Marina Agüero.

Presente tengo a la respetable dama Paula M. Estévez Vda. de Palacio.

A los señores Efrén O-Farrill, Marcos Pruna, Marcos Jiménez y Bonifacio Rueda.

Muchas felicidades les deseo.

EN EL COLEGIO NUESTRA SEÑORA DE LOURDES. — Mi distinguida amiga la Rvda. Madre Superiora, ha tenido la gentileza de informarme lo siguiente, que integro traslado a nuestras familias:

«Con el fin de dar máximo esplendor a la gran fiesta de amor, día del Sagrado Corazón de Jesús, en el colegio Nuestra Señora de Lourdes habrá Misa solemne a las nueve y media, celebrada por el Rvdo. Padre F. Dimá S. S.

El coro del plantel interpretará la Misa «Te Deum Laudamus» a dos voces, del Maestro L. Perosi.

El sermón a cargo del M. Rvdo. Padre J. Castelar Sch. P.

El próximo lunes, día 22, a las 9 a. m. el Excmo. y Rdmo. Sr. Manuel Ruiz, administrará el Sacramento de la Confirmación, en la capilla del propio colegio.»

Una vez más me complazco en referirme a los actos de las RR. MM. Filipenses.

LOS QUINCE AÑOS. — Los «anhelados» quince los cumple hoy una linda mujercita poseedora de muchos y valiosos dones, la bella figulina Olga Baloira y Serrano, adorada hija de los apreciables esposos señora Rosario Serrano y el señor Manuel Baloira.

Muy presente la tengo y le deseo el cumplimiento de muchos y dichosos años.

SRTA. CHICHITA ALBACETE. — Muy graciosa y gentil viboreña, amantísima hija del ex-compañero en Obras Públicas, en la Primera Intervención, Salvador Albacete, cumplió ayer diez y seis años, recibiendo incontables demostraciones de afecto, de sus familiares y amistades.

Para Carmen, a la que afectuosamente nombramos «Chichita», es muy expresiva mi enhorabuena, deseándole una felicidad inquebrantable.

DEL GLORIOSO ANARANJADO. Avelio Camaraza, siempre dinámico, ya me ha avisado que el té bailable suspendido el domingo se efectuará el próximo, día 21, esperando que esta vez Madame la Lluvia no habrá de impedirlo.

Las invitaciones extendidas son válidas, y las familias que no las hubieren recibido, o deseen asistir con otras, pueden solicitarla en la Secretaría.

Es fiesta exclusiva para los socios y sus familiares.

EN LOS PASIONISTAS. — El Director Rvdo. Padre Claudio, la Presidenta señora María Luisa Angulo de Muñiz y la Secretaria de la Asociación de la Archicofradía de la Guardia de Honor del Sagrado Corazón de Jesús, señorita Matilde Giralt, han tenido la cortesía de invitarme a los cultos que desde el día 16 y hasta mañana dedican al Sagrado Corazón.

Hoy predicará el Padre José María de San Gabriel C. P.

Mañana, la misa de comunión es a las 7, la solemne a las 9, de Ministros con orquesta. El sermón a cargo del querido Padre Claudio. A las 4 p. m. Exposición del Santísimo, Rosario y procesión por las calles de Vista Alegre, San Lázaro, San Mariano y Buenaventura hasta la Capilla.

Les quedo agradecido a su atención.

UNA INVITACION. — Es en mi poder la del cumplido Presidente del Centro Gallego de la Habana, para la gran verbena de San Juan, organizada por la Sección de Orden, en los salones del suntuoso Palacio social, a las nueve de la noche del próximo sábado.

Seis conjuntos musicales, entre ellos la insustituible orquesta del Emperador del danzón Antonio María Romeu, la amenizarán.

Le quedo agradecido y también al estimado amigo señor José Rey, soberano de la cortesía.

LINO PEREZ LOPEZ. — Entre la juventud que labora en la clínica «La Purísima Concepción», desde hace algunos años, destácase el servicial amigo Lino Pérez López, encargado del importante Departamento de Baños Rusos, en el que demuestra su gran pericia y delicadas atenciones, que saben apreciarle los numerosos socios que a él acuden.

Laborioso, modesto, inteligente y cumplidor de sus deberes, disfruta en nuestro gran Sanatorio del afecto de todos los que aprovechamos sus valiosos servicios.

LA GRAN FIESTA INFANTIL DEL DOMINGO. — Nuestra admirada compañera María Collado Romero. Directora de la revista «La Mujer,» está laborando incansable en los mil y un detalles de la proclamación el domingo, en el teatro «Prado», de SS. MM. Lina, Primera y Rafael Primero, Reyes de las Flores, que llevarán una brillante Corte de Honor.

Las localidades pídanse a María, por el I-3172, y se están agotando rápidamente.

OTRA INVITACION. — En mi poder la del atento amigo Pedro Muñiz Carrera, Manager del «Lisa Club», para la matinée bailable que se celebrará el próximo domingo, a las dos de la tarde en el local de este Club, en Marianao, con una excelente orquesta y un conocido septeto.

Le acuso recibo y le doy las gracias por su atención.

Urbano del Castillo.

INSTITUTO OFTALMICO NACIONAL | CLINICA DE LOS OJOS REINA 88 TELF. M-7766 | DIRECTOR: DR. ENRIQUE CUELLAR DEL RIO

The Morro Castle Company

M-9009 — Bajos del Plaza, por Zulueta — M-3210

No se deje engañar por los que le dicen que no hay vegetales en esta época. Nosotros le brindamos el surtido mas completo y fresco que pueda obtenerse. Selecciónelos usted misma.

Venta Especial - Viernes y Sábado

Espárragos de California, mazo.. .. .. 60 c.
Coliflores Americanas, desde .. .. 50 c.
Espinaca Americana, Lb. 15 c.
TOCINETA AHUMADA, Pq.. .. .. 25 c.
Pierna de Cordero Entera, Lb .. .. .. 20 c.
Roast Beef Enrollado, Lb 20 c.
MANTEQUILLA PURA Lb. .. .. 23 c.
OAT MEAL QUAKER, Pq.. .. .. 17 c.

Vea en nuestra tienda la lista completa de Especiales de esta semana

¡¡NO DEJE LAS PUERTAS ABIERTAS!!

.....A ESAS TERRIBLES ENFERMEDADES, CUYOS GERMENES VIAJAN INVISIBLES EN LAS AGUAS DE PROCEDENCIA DUDOSA.

LA COTORRA ESTÁ GARANTIZADA POR 30 AÑOS SIRVIENDO AL PÚBLICO DE CUBA.

LA COTORRA EN BOTELLONES Y BOTELLAS. TELÉFONOS: X0-1777 Y X0-1888

EXIJA UNA COTORRA

La mayor parte de las dolencias tienen su origen en los Intestinos...

He aquí un método NATURAL para curar...

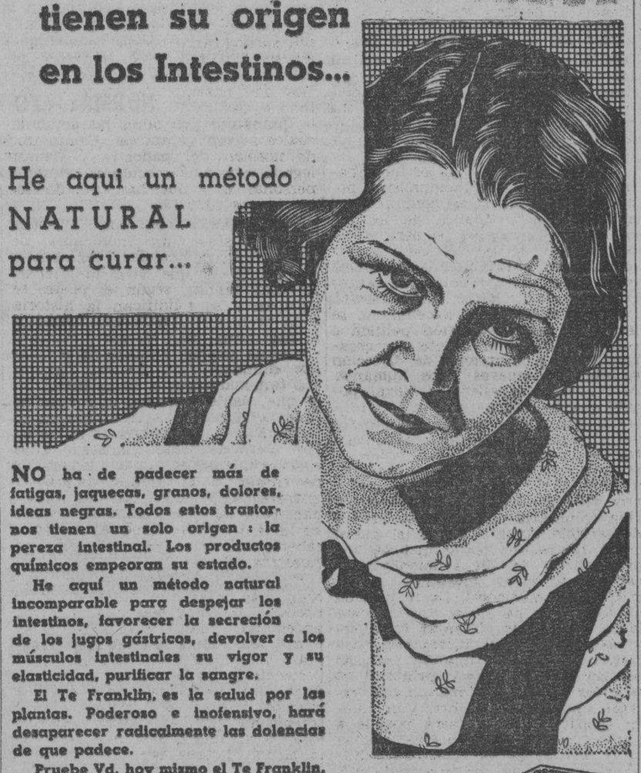

NO ha de padecer más de fatigas, jaquecas, granos, dolores, ideas negras. Todos estos trastornos tienen un solo origen: la pereza intestinal. Los productos químicos empeoran su estado.

He aquí un método natural incomparable para despejar los intestinos, favorecer la secreción de los jugos gástricos, devolver a los músculos intestinales su vigor y su elasticidad, purificar la sangre.

El Te Franklin, es la salud por las plantas. Poderoso e inofensivo, hará desaparecer radicalmente las dolencias de que padece.

Pruebe Vd. hoy mismo el Te Franklin, fresco, deliciosamente aromatizado. Mañana ya se sentirá Vd. mejor.

De venta en todas las Farmacias.

HAYA VD. UN ENSAYO GRATUITO

Pida Vd hoy mismo una muestra gratis de TE FRANKLIN al Farmacéutico depositario:

DROGUERIA DE JOHNSON Obispo 30 - HABANA.

TE FRANKLIN

ESTA ES LA DECIMA RECETA QUE HOY RECIBO PIDIENDOME "GRIPPOL" ENTIENDO QUE ES LO MEJOR PARA EL CATARRO.

GRIPPOL

ESTA INDICADO EN LA BRONQUITIS, LARINGITIS, TUBERCULOSIS PULMONAL, GRIPPE ETC. ETC. CALMA LA TOS ENSEGUIDA.

LABORATORIO BOSQUE TEJADILLO 36 HABANA.

CRONICA HABANERA

NOVIAS DE JULIO

Para el sábado once de Julio ha sido concertada una simpática ceremonia nupcial, en la que unirán sus destinos la bella señorita María Josefa Fernández y el caballeroso señor Carlos Lebredo.

Dicho enlace tendrá efecto en la parroquia del Vedado, a las nueve y media de la noche.

LA FIESTA DE MARGOT PARRAGA.—El Instituto de Artes e Idiomas, que con tanto entusiasmo dirige la culta señorita Margot Párraga, celebró, con una gran fiesta, el fin de curso.

Fiesta en la que participaron los numerosos alumnos, demostrando, en diferentes y atractivos números, los conocimientos adquiridos durante el año.

La fiesta de Margot Párraga, como todos los años, constituyó un acontecimiento artístico y social.

Para que pudieran asistir las numerosas personas interesadas, tuvo que verificarse la fiesta ayer y anteayer, llevándose a escena, ambos días, el mismo programa.

La sala, en esos dos días, se vió repleta de público.

Muy aplaudido fué el programa.

Se inició con el bellísimo número «Sarabande», interpretado por un conjunto numerosísimo de lindas niñitas que vestían vaporosas toilettes de tul azul.

Formaban este conjunto: María Luisa Morales, Carmelina Maciá, Mirian Sosa, María Martínez, Mariana Sardiña, Sylvia Martínez, Elena Pagliery, Carmen Hill, Pepita G. Cabada, Cristina Sandoval, María Sardiña, Carmen Argüelles, Yolanda Rivero, María Antonia Puentes, Elena Galdo y María Victoria del Valle.

El segundo número era una Polka, bailada por las encantadoras niñas Elena G. Campo, Aimée Argüelles, Lourdes Morales, Ana María Gamba, Alicia de la Llama, Calita G. Alvarez, María Kindelán, Silvia García Tuñón, Georgina Collazo, Georgina Betancourt, Ella Galbán, Ofelia Colmenares, Isabel López, Josefina López, Rosa Inés Centurión, Estelita Morales, Adolfina Bolívar, Josefina Betancourt, Martha Freyre y Sylvia López.

Gustó mucho el número tercero, un lindísimo Waltz Tap, que bailaron Julie Argüelles, Graciella G. Monte, Beatriz Cavada, Teresita Arellano, Florence Walker y Carmen Suárez.

La Drushba, que le seguía en el programa, estuvo a cargo de tres encantadoras niñas: Estela López, Elena G. Campo y María Rosa Sardiña, esta última, que hizo el papel principal, fué aplaudidísima por su gracia.

Un número que llamó la atención fué «Tom Thumb», en el que tomaron parte Marta Porro, Ofelia López, Lourdes Arellano, Loó Pagliery, Elena Ace, Celia Fernández Morrell, Cristina López, Alicia Martínez, Margarita Martínez y Teté López.

Le seguía un número muy bonito, que producía magnífico efecto por la belleza y la novedad de los trajes.

Fué bailado por jovencitas tan lindas como Isabel Mendoza, Olga Seiglie, Sylvia Beale, Margarita de la Guardia, Irene Pagliery, Marta Fernández Morrell y Sylvia Lawton.

Después hicieron su aparición en la escena dos graciosos chinitos, que eran Gloria y Sylvia Heller.

El octavo número, titulado «Dapper Dan», estuvo interpretado notablemente por tres parejitas de jovencitos: Olga Seiglie y Gerardo Portela, Isabel Mendoza y Felipe Mencía, junior, y Martha de Arcos y Raúl Portela.

La linda niña Georgia López Ebra bailó después un bellísimo vals vienés, en el que fué aplaudidísima.

El «Sophisticate», otro número muy celebrado, estuvo a cargo de Laura Fariñas, Hilda Fariñas, Isabel Fernández Morrell, Olga Seiglie, Marta de Arcos y Natalia Heller.

Después bailó un fox de exhibición una pareja formada por la encantadora Isabel Mendoza y el simpático Raúl Portela.

Como número final, se presentó en la escena un grupo numerosísimo de jovencitas, que recibieron las celebraciones de la concurrencia, no sólo por lo movido del baile, sino por la belleza de sus trajes.

Estas jovencitas eran Olga Arellano, Georgina Menocal, Alicia Arellano, Elena Mendoza, Julia Hernández, Elisa Mencía, Graciella López, Elena Castellanos, María Antonia Arellano, Gloria Centurión, Inés y Silvia Maceo, Sylvia Pujals, Gloria Batista, Angeles Montero, Piri Galdo, Elsie Bosch, Noemí Booth, Olga Alvarado, Martha Hernández y Alicia Pujals.

El decorado de la escena, donde se veía un bellísimo árbol cuajado de globos, fué ideado por el exquisito artista Jesús Castellanos, quien diseñó también los trajes empleados.

La señora María Luisa Arellano acompañó los números al piano.

Terminado el programa, y después de hacer entrega de los premios a los alumnos, las señoritas y jóvenes disfrutaron una hora de baile, que fué amenizado por la orquesta de los hermanos Palau.

Se sirvió un rico buffet.

Citaremos la concurrencia a la fiesta de Margot Párraga, ayer y anteayer:

La Marquesa de Valle Siciliana.
La Marquesa de la Real Campiña.
La Condesa de Covadonga.
Mariana Seva de Menocal.
Lily Hidalgo de Conill.

Carlota Ponce de León viuda de Zaldo, María Martín viuda de Dolz, Josefina Vila de Sola, Estela Brosch de Torriente, Pilar Bolet viuda de Ponce de León y María Teresa Freyre de Mendoza.

María Herrera viuda de Seva, Lily Longa de Arellano, Dulce María del Junco viuda de Fonts, Piedad del Junco de Alfonso, Leonilda Hernández de Rivero, Consuelo Lamar de Mendoza, Conchita de la Torre de Morales, Silvia Martínez de Portela, y Conchita Martínez Pedro de Menocal.

Minina Romero de Echarte.
Inés Romero de Arcos.

Anita Vinent de Maciá, Billica de la Torre viuda de Vinent, María Montoro de Seiglie, Chacha Alfonso, Anita Sánchez Agramonte viuda de Longa, Hortensia Arroyo de Castellanos, Carmela San Pedro de Argüelles y Minita Argüelles viuda de Hill.

María Pedro de Martínez, Herminia Rodríguez viuda de Argüelles, Isabel Mercedes Soto de Everts, Conchita Morales de García Montes, Marina Dolz de Tolón, Rosita Alfonso de Beale, María Antonia Cano de Arellano, Belica de la Hoyuela de Bosch.

Elena de Cárdenas de Sardiña.
Mercedes Figueroa de Hernández.
Zenaida Gutiérrez de Mencía.
Graciella Heydrich de Madan, Graciella Miranda de López, Elena de Arcos, Olga Kloers de Mendoza, Elena Diago de Arellano y Dulce María Castellanos de Dolz.
Georgia Ebra de López Oña.
Rosa Perdomo de del Valle.
Georgina Menocal de Sardiña.

María Larrea de Suero, Carlotica Zaldo de Mendoza, María Luisa de la Torriente de Sandoval, Beba Larrea de Alonso, María Bacardí de Gómez del Campo, Obdulia Quiñones de Porro, Alicia Párraga de Mendoza, Silvia Párraga de Martínez, Graciella Párraga de Maduro, Elena Lobo de Montoro, Rosita de Castro de Centurión, Grace Pantín de Arellano, Julita Arellano, Cuca Alfonso de Lawton y Estela Morales de López Oña.

María Teresa Collazo de Morales.
Teddy Carrillo de Sánchez.
Margarita Mendoza de Millares.
María Antonia Batista de Fernández Morrell.

Cristina Kindelán de Mendoza, Carmen Martínez Pedro de Gamba, Hortensia Moeller de Soto, Cuqui Ponce de Upmann y Perla Fowler.

Señoritas:

Luisa Carlota y Rosa Párraga, María Luisa y Rosario Arellano, Lourdes Suárez, Loló Vinent, Elizarda San Pedro, Fefita de Sola, Alina Pérez de la Riva, Rosita Barraqué, Cristina Mendoza.

Aimée Fowler.

Josefina y Alicia Delgado, Nena Ramírez Olivella, Josefina de Cárdenas, Anita, Mercedita y Cristina del Valle, Margarita Azcárate, Sara María García Tuñón, María de Lourdes del Valle, Hortensia y María Luisa de Cárdenas y Bebita Sánchez.

TEMPORADISTAS.—Han salido para Camagüey, donde pasarán una corta temporada, las bellas señoritas Georgina Zayas Bazán, Odette Kohly y Loló Goytisolo.

Iban acompañadas de la distinguida dama Isabel Recio viuda de Zayas Bazán.

Una grata temporada les deseamos.

«LA CAMPANA».—Un lugar de moda, céntrico, simpático.

No es otro que «La Campana», bellísima casita criolla en la Calzada de Infanta.

Noche tras noche, la sociedad habanera en su más numerosa representación, invade, por completo, aquel lugar, llamado a ser, por sus muchos detalles, el sitio preferido de nuestro mundo social.

Hay baile todas las noches.

Y un espléndido show.

Hoy, celebrando su jueves de gala, «La Campana» ofrece nuevos alicientes en el show, así como en el baile, que estará amenizado por la Orquesta «La Campana», y por el «Septeto Nacional».

EN EL CIRCULO DE BELLAS ARTES.—El sábado próximo, a las cinco y media de la tarde, tendrá lugar en el Círculo de Bellas Artes un interesante acto.

Trátase de una sesión preparatoria de la segunda Fiesta Intelectual de la Mujer, en la que se tomarán muchos acuerdos sobre estos actos.

DE VIAJE.—El señor Eduardo González del Real, coronel del disuelto Ejército Nacional, embarcó hace pocos días, rumbo a los Estados Unidos en compañía de su elegante esposa Margarita Crespo.

Los distinguidos esposos permanecerán una temporada en la vecina República.

Muchas felicidades.

(Continúa en la página TRECE)

EL 21, SAN LUIS — EL 24, SAN JUAN

PARA REGALOS

LA CASA PÉREZ — Neptuno 79

CAMISERIA DE PRIMER ORDEN CONOCIDA EN TODOS LOS HOGARES

ANUNCIOS PRENSA 1-6509

Dr. Rogelio Lavín

MEDICINA INTERNA DE LA UNIVERSIDAD DE LA HABANA

Ex asistente de los servicios de Clínica Médica de las Universidades de Munich y Leipzig, y Huésped de Honor de la Universidad de Berlín. Miembro de la Sociedad Alemana de Medicina Interna, Wiesbaden.

Consultas: de 3 a 6 de la tarde. Concordia 24. Teléfono: A-8003

✝

E. P. D.

La Señora

RITA RENTE

Vda. de MENDIVE

HA FALLECIDO:

Dispuesto su entierro para hoy a las cuatro de la tarde, los que suscriben: hija, sobrinos, sobrinos políticos y demás familiares, ruegan a las personas de su amistad se sirvan concurrir a la casa mortuoria: Calzada de Managua 67, para de allí acompañar el cadáver hasta el Cementerio de Colón, por cuyo favor les quedarán eternamente agradecidos.

Habana, junio 18 de 1936.

María Rita Mendive y Renté; Dr. Armando Renté y Laucirica; Graciela y Federico Pérez y Renté; Emma Pujol de Renté; Teresa Samper de Pérez Renté; Ignacio Alfaro; Dr. Gustavo García Montes; Pbro. Alfredo Llaguno.

FUE EXTRAIDO DEL MAR UN JOVEN QUE INTENTO MATARSE AYER MAÑANA

Arturo Valdés Requeiro, de 20 años de edad, vecino de Misión 88, trató en la mañana de ayer de poner fin a su vida, arrojándose a las aguas de la bahía, frente al Muelle de Luz.

El público que por allí se encontraba, dió aviso inmediatamente a la Policía, lográndose extraer del agua al Valdés, quien fué trasladado al primer Centro de Socorro, donde fué asistido de síntomas de excitación nerviosa y ligeros fenómenos de asfixia.

Arturo expuso que por encontrarse triste y abatido, trató de suicidarse arrojándose al mar.

La Alegría en los Niños no es otra cosa que una demostración de que disfrutan de buena salud y ésta a su vez prueba que sus digestiones son normales.

El niño que digiere bien aumenta de peso, está siempre alegre y con ello proporciona a sus papás una verdadera felicidad.

Muy especial cuidado debe siempre tenerse con los alimentos destinados al niño.

No Olvide Nunca que sólo alimentos sanos, puros y de composición uniforme ofrecen absoluta seguridad para alimentación infantil.

LECHE CONDENSADA

"La Lechera"

El Alimento que Facilita la Salud Perfecta de los Niños

NO TOME "cualquier" purgante

Los muy fuertes pueden dañar: los muy suaves, no limpian bien.

La limpieza intestinal es por cierto esencial para la salud y el bienestar. Pero ¿sabe usted que muchos purgantes irritan los intestinos y a veces—con el abuso—hasta pueden originar serias lesiones? Por otro lado, laxantes débiles si bien pueden no irritar, tampoco limpian como es debido.

La elección de un purgante ha sido un verdadero problema hasta que el Dr. Benjamín Brandreth, afamado médico inglés, consiguió combinar científicamente seis hierbas de seis diferentes países en una fórmula perfecta; un laxante y purgante que limpia eficazmente sin irritar—y que, además, tiene la ventaja de no afectar la digestión.

Las Píldoras de Brandreth son por esto un remedio de toda confianza: tanto que, si fuera necesario, pueden tomarse cada día—y no envician ni irritan el intestino. Son píldoras puramente vegetales—inofensivas—de efecto lento, pero seguro y completo.

Tome usted las Píldoras de Brandreth y observe su maravillosa acción. Se dará usted cuenta de porqué las Píldoras de Brandreth son el remedio favorito en 70 países del mundo. Pídalas en las buenas farmacias.

Sal de uvas PICOT

Si desea Usted ahorrar unos centavos compre cualquier laxante, pero si se trata de su salud, tome únicamente la legítima Sal de Uvas Picot, que es la única hecha a base de extractos y ácidos derivados de la uva.

Entre usted al Nuevo Concurso Picot—$1.000-00 Dollars en Premios. Las bases del Concurso las encontrará en el Cancionero Picot 1936, el cual se le enviará gratis al recibo de una envoltura de Sal de Uvas Picot. Solicítelo a Picot Laboratories, Inc., Wilmington, Del. E. U. de A.

M.E.C.D. 2016

SOCIEDADES ESPAÑOLAS

LA VERBENA DE LOS DETALLISTAS, PLENA DE ALICIENTES, TENDRA EFECTO ESTA NOCHE EN EL DEPORTIVO ASTURIAS

En la noche de hoy, jueves, se celebrará en los amplios salones del Club Deportivo Asturias la monumental verbena «Una noche Detallista», que ha sido debidamente organizada por el Centro de Deteallista de la Habana.

Una fiesta gaya, con un objetivo humano, de gran finalidad, la creación del fondo de Beneficencia, es decir la caja del retiro del comerciante minorista, oásis de paz a una vida consagrada al trabajo y que en la mayoría de los casos no produce los frutos apetecidos de vivir con holgura en los últimos años. No puede darse más bello motivo para un acto de la naturaleza del que ha sido organizado por el Centro de Detallistas de la Habana.

Parece llegada la hora de las grandes compensaciones morales y esta de la fiesta del Centro de Detallistas es una de ellas, el comerciante minorista ha de recibir la suya, proporcionada por la gran industria el comercio mayorista, la banca y cuantos representan un sector de las clases vivas del país.

Las entradas vendidas representan no sólo un esfuerzo de las Comisiones designadas por el Centro de Detallistas de la Habana, sino una demostración de las simpatías de que disfruta.

Las orquestas de Belisario López, Jazz Band, Hermanos Martínez, Cheo Belén Puig, cio us cantante Pablo Quevedo, el septeto Nacional, la Sonora Matancera y el Quinteto Barcalés, tienen a su cargo le interpretación del programa bailable y a buen seguro que interpretarán las piezas más en boga en estos tiempos.

A bailar pues, hoy por la noche en los amplios terrenos del Deportivo Asturias, situados en Estrella y Subirana.

ACTOS PARA HOY

CENTRO GALLEGO: Junta de la Comisión Ejecutiva a las nueve de la noche en el palacio social. Para este acto cita el doctor Alfredo Blanco y Guerra.

CENTRO ASTURIANO: Junta de la Sección de Asistencia y de la Comisiones Pro-Sanatorio y de Altas y Bajas, a las ocho y media de la noche en el edificio social.

PARTIDO «RENOVACION» DE HIJAS DE GALICIA: Junta por la noche en el Centro Gallego.

AGRUPACION PRO DEFENSA DEL CENTRO GALLEGO.— Junta ordinaria de Directiva a las ocho y media de la noche enel palacio social.

CENTRO CASTELLANO: Junta ordinaria de Directiva por la noche en el palacio social.

ASOCIACION DE REPRESENTANTES DEL COMERCIO; Junta de la Sección de Propaganda por la noche en Reina 3, altos.

HIJOS DE LORENZANA: Junta general de elecciones a las ocho y media de la noche en su local social, situado en San Francisco 48. Para este acto cita, con sumo interés, el secretario, señor Cándido Insúa.

CENTRO DE DETALLISTAS DE LA HABANA.— Formidable verbena desde las ocho y media de la noche en los terrenos del Deportivo Asturias, situados en Estrella y Subirana. Dicho acto será amenizado por los mejores conjuntos musicales de Cuba.

LAS AGRUPACIONES DEL CENTRO GALLEGO ACONSEJAN LA MAYOR CALMA A LA MASA SOCIAL SOBRE EL PLEBISCITO, Y RECLAMAN PARA SI TODAS LAS GLORIAS CONQUISTADAS

«A reserva de seguir informando a los miembros de estas dos agrupaciones y a los socios en general del Centro Gallego, de que muy en breve estaremos en condiciones de confirmarle cuanto le hemos ofrecido de no descansar hasta alcanzar por los medios legales el cambio del régimen actual por la implantación de las ansiadas Juntas Generales, llevando como ley básica el Reglamento aprobado por la masa social (con sólo insignificantes reformas) que fué el ideal sostenido sempre por Pro-Defensa y Pro- Renovación; queremos puntualizar que a nadie se debe más que a los esfuerzos de estas dos Agrupaciones por medio de sus delegados en la Comisión de Reformas Reglamentarias las que llevaron en todo momento la iniciativa de que figurarán en su articulado. Primero: La Redención Social, y fondo de Beneficencia, Segundo: La Residencia de Ancianos; Tercero: La Recuperación de Derechos; Cuarto: Asistencia domiciliaria; Quinta: Admisión a la mujer como socio de número; Sexto: Creación del recibo familiar, etc.

«No podemos admitir la comodidad que se quieren atribuir a última hora ciertos elementos que fueron opuestos a la implantación de las Junta Generales, de que fueron ellos los autores de estas y otras modernas aplicaciones en la reglamentación social. Es, pues, labor de las Agrupaciones Pro-Renovación y Pro-Defensa, cuanto se relacione con el triunfo de devolver al socio todos sus derechos anteriores.

«Sin pecar de indiscretos diremos que es tan firme por las partes contendientes el solucionar para siempre las cuestiones que afectan a nuestra querida institución Centro Gallego, que pedimos a todos los socios que tengan fe en nosotros y en las personas que intervienen, desoyendo las noticias alarmantes de los agoreros de siempre que vierten especies infundadas para tener latente la discordias y divisiones dentro de la masa social.

«Aseguramos que pasados quince días podremos hablar sin las reservas que prudentemente nos imponemos para el logro final, en bien de todos»

Comisión de Publicidad y Prensa,
Vto Bno, Pro-Defensa.
Miguel Bendamio,
Presidente
Pro-Renovación.
Andrés Penabad,
Presidente.

FIESTAS PROXIMAS

DEPORTIVO CARMELO: Magnífica verbena el domingo por la noche en su amplia terraza de Línea y 18, Vedado, amenizada por la orquesta Riveiro y el septeto Sonora Matancera.

SOCIEDAD HERCULES. Brillante matinée bailable el domingo de 2 a 7 p. m. en la finca Lisa-Club, amenizada por la orquesta «Polar» y el septeto «Alkázar».

Las damas por rigurosa invitación que pueden solicitar en San Rafael 26, Neptuno 109 y Aguila 82.

LICEO DE MEDINA: Gran fiesta bailable el domingo por la noche en sus amplios y frescos salones de la calle 23 esquina a D, Vedado.

SOCIEDAD «CALO Y VIDUIDO»: Banquete conmemorativo del 16 aniversario el domingo a las doce del día en los jardines de «La Tropical».

CENTRO GALLEGO: Grandiosa Verbena de San Juan el 20 por la noche en todo su espléndido palacio social.

DESPUES DE OBTENER MAS DE 5,000 NUEVOS SOCIOS, EL CENTRO ASTURIANO CONTINUA SU MAGNIFICA LABOR

De cual ha sido la labor decaptación de nuevos núcleos sociales por parte de la Sección de Propaganda del Centro Asturiano, de su interés por aumentar la lista social, lo que se traduce en un máximum de beneficios para los integrantes de la Institución en general, a la vez que usa mayor extensión en sus servicios sociales, nada más elocuente que mostrar las cifras recopiladas por el Negociado de Altas y Bajas. de la Secretaría General.

Al comenzar el pasado año d e 1935, el Centro Asturiano de la Habana tenía 34,287 socios y socias, en primero de este mes de Junio tiene 39,675 socios y socias, lo que significa un aumento en los diecisiete meses trans curridos de 5.388 socios y socias, y esto da un promedio de un 15.71% de aumento de la lista social.

Las cifras así escuetamente expuestas, acusan una labor de captación de nuevos socios por parte de todos los elementos que se cobijan bajo la fraternal bandera de la Sociedad, pero es a la vez testimonio elocuentísimo de la gran labor desplegada por la Sección de Propaganda, que se ha visto eficientemente asistida por toda la masa social, por cuantos se interesan por la marcha ascensional del Centro Asturiano, que ahora duplican sus energías, oya que aspiran en los seis meses que faltan para terminar el año en llegar a la cifra de cincuenta mil socios, a cuyo efecto la Sección de Propaganda está estudiando la posibilidad de realizar en lo que quieda del presente año una serie de actos de afirmación social, que a la vez que contribuyen a una mayor hermandad entre los socios facilitan y viabilizan el poner de manifiesto cuántas son las ventajas que se derivan de pertenecer a una sociedad que a la vez que cumple los postulados que fueran causa de su fundación, cumple también a maravilla con sus compromisos sociales.

ESTADISTICA ANUAL DEL MAGNIFICO SANATORIO DEL C. DE DEPENDIENTES

Nos llegan los resúmenes de los datos estadísticos del movimiento en la Asociación de Dependientes en un año los cuales acusan una obra importante en bien de la sociedad cubana.

En la casa de salud «La Purísima Concepción», han sido atendidos 4484 enfermos, habiendo causado 179,745 dietas, representando las atenciones de enfermos y mantenimiento del Sanatorio un costo de $271:977-77.

Los trabajos clínicos y quirúrgicos ofrecen cifras dignas de atención. Se realizaron 984 operaciones, siendo de ellas 367 de apendicectomía; 17,476 casos fueron atendidos por el departamento de laringología, 14.569 en el de Oftalmología; 1625 atenciones urológicas; en Maternidad se efectuaron 2,152 trabajos; en Rayos X y Electrecidad se atendieron 40,356 trabajos; el servicio de Hidroterapia alcanzó la cifra de 158,997 servicios prestados; 38,259 análisis se efectuaron en el Laboratorio; la Farmacia despachó 361,626 recetas; los médicos de visitas domiciliarias hicieron 19475, el Gabinete Dental tuvo a su cargo la realización de 75,798 trabajos y las consultas a socios no hospitalizados representan 260,698.

LA COMPAÑIA «VELASCO» Y SU TEMPORADA ESPAÑOLA EN EL «TEATRO PRINCIPAL»

Desde esta sección que recoge las palpitaciones de la vida de las sociedades españolas nos complacemos en felicitar a don Eulogio Velasco, quien con su compañía revivirá en la breve temporada que se inicia el sábado en el teatro de la Comedia las más bellas producciones del género chico español. Esta modalidad teatral—las más destacadas de la lírica española— tiene como joyas refulgentes «La Revoltosa», «El Duo de la Africana» «La Fiesta de San Antonio» y «La Verbena de la Paloma». Estas cuatro «pequeñas óperas—así las clasificó la crítica europea y norteamericana—serán montadas y cantadas en el teatro Principal de la Comedia A-6737 con el respeto debido a su gloria, lo que es proverbial en la Compañía Velasco.

La primera en subir a escena será a las ocho de la noche del sábado «La Revoltosa» del maestro Chapí. Será interpretada por Loló Trillo—que tantos aplausos ha sabido cosechar ya— y Jesús Freire el joven y valiosísimo barítono, tan admirado y querido de nuestro público. Después a las 9.45 se verificará el estreno de «La Camisa de la Pompadour»,con el debut de la vedette Amparo Arosamena, llegada ayer en el vapor Habana.

La temporada que iniciará el sábado Velasco es brevísima. Durará apenas 17 días. Terminará el lunes 6 de julio. Velasco tiene que actuar en el teatro Sauto de Matanzas el martes 7 siguiendo luego hacia Santiago de Cuba donde tomará el vapor de la Naviera que debe llevarle a Puerto Rico y Venezuela.

2 DIAS FALTAN PARA LA «VERBENA DE SAN JUAN» EN EL CENTRO GALLEGO

Con verdadero entusiasmo se trabaja por la Sección de Orden en la preparación de esta magna verbena que habrá de efectuarse el sábado próximo. En el primer piso del palacio se está instalando el tan ponderado barrio camagüeyano que lució extraordinariamente en el aristocrático «Baile de las Flores» celebrado en el teatro Nacional a beneficio de los ciegos. Según se nos asegura, esta reinstalación ganará todavía más en tipicidad y belleza, sin que por ello desmerezcan los otros barrios: español, americano y gallego, que serán también muy lindos.

Un nuevo aliciente hay que sumar a los muchos de que hemos venido informando estos días. Se trata del sorteo entre la concurrencia masculina, de cien corbatas marca «Victoria», obsequio de la casa distribuidora de ese artículo en Cuba. También para el bello sexo habrá valiosos regalos de artículos de tocador.

Como se vé, la perspectiva de esta clásica verbena no puede ser más prometedora en todos los órganos, no siendo por tanto aventurado asegurar que perdurará en el recuerdo de las más gratas emociones vividas por los que tengan la dicha de concurrir a ella. Contribuirán poderosamente a su mayor esplendor conjuntos musicales tan celebrados por los bailadores como Havana Casino, Antonio María Romeu, Sonora Matancera, Quinteto Tomé, Cubano 1927 y Belisario López.

DE INTERES PARA LOS ALUMNOS DEL PLANTEL «CONCEPCION ARENAL»—Los exámenes de las clases nocturnas, comenzados el día quince, continuarán en días sucesivos, a la misma hora de ocho de la noche, hasta el viernes inclusive, que se suspenderán hasta el lunes para terminarlos con el inglés tercer curso y mecanografía.

El domingo 21 a las ocho de la mañana, terminarán los exámenes de las clases diurnas con las graduadas de varones y las especiales de señoritas.

A unos y otros alumnos que figuren relacionados para examen, se les ruega estén puntuales a las horas indicadas.

EXITO OBTENIDO POR EL DR. ENRIQUE DEL REY EN «NTRA. SRA. DEL PILAR»

Un nuevo éxito del Dr. Enrique del Rey, obtenido al operar a la señora Caridad Gordillo de Pereira, de un enorme tumor abdominal, con un resultado excelente como acostumbra a obtenerlos el eminente cirujano cuya fama estableció en la Quinta Balear.

Felicitamos sinceramente a los familiares de dicha señora, una de las muchas que se han convencido de que siguen, como buenos, los antiguos médicos de La Balear en su clínica «Nuestra Señora del Pilar».

LABOR FRUCTIFERA EN LOS DEPARTAMENTOS TECNICOS DE CONCEPCION ARENAL

Dos importantes Departamentos del Sanatorio de «Hijas de Galicia» han rendido labor interesante en el transcurso del pasado mes.

Uno de ellos es el de Garganta, Nariz y Oídos y del cual queremos consignar las innumerables operaciones practicadas por el reputado y hábil especialista Dr. Antonio F. Barrera. En total fueron ciento treinta y ocho.

Haremos también resaltar la competencia indiscutible del personal de esta Sala, al mencionar los trabajos que se han realizado con la satisfacción de cada una de las asociadas tratadas. Electrocoagulación de los cornetesW 10; Diatermia de los oídos, 16; Masaje del tímpano, 12; y Fulguración de las amígdalas, 2. Total, 40 trabajos que corresponden a la Especialidad de Garganta, Nariz y Oídos.

SALA DE MATERNIDAD

Se encuentra al frente de la Sala de Maternidad del Sanatorio de «Hijas de Galicia», el eminente tocólogo Dr. Alfredo Alvarez.

Los partos habidos en el transcurso del pasado mes, ascienden a treinta, en la forma siguiente: Partos fisiológicos, 27; aplicaciones de forceps, 3; y cesáreos abdominales 2. Nacieron doce niños y veinte niñas.

LA BENEFICENCIA GALLEGA Y SU FIESTA DE SANTIAGO

La comisión de Arbitrar Recursos de la Beneficencia Gallega, que preside con tanto acierto el señor Ceferino Pérez, acompañado de los señores Mayobre, Riveiro, País, Durán Soto y Enrique Pérez, a quienes la Junta Directiva con un unánime voto de gracias, compensó sus esfuerzos en alcanzar el considerable éxito obtenido en la Fiesta de los Mayos, está preparando con gran actividad la Fiesta de Santiago para el día 25 de julio próximo en el teatro Nacional.

En esa gran noche se pondrá en escena la preciosa zarzuela «Amores de aldea», música de Soutullo y Vert, cuyos principales papeles están a cargo de la bellísima diva española Maruja González, que acaba de llegar de Madrid en cuyos teatros obtuvo un clamoroso éxito, el aplaudido barítono Ordóñez y el notable tenor Francisco Naya, con un selecto grupo de artistas que harán de ese festival un acto sumamente agradable para el público.

Otras interesantes novedades llenarán el programa de esa noche y los cuales iremos dando a conocer.

VERBENA EN EL CARMELO

En la noche del domingo próximo tendrá efecto en la hermosa terraza del Deportivo Carmelo—situada en Línea y 18, Vedado—una magnífica verbena, la que será amenizada por la conocida orquesta Riveiro y el insuperable septeto Sonora Matancera.

La Juventud habanera pasará una noche inolvidable. Las damas y damitas tendrán aceso gratis a base de invitación. Los caballeros abonarán una pequeña cuota.

PLEBISCITO TRANSFERIDO

El Plebiscito que se pensaba celebrar el día 28 del presente en el Centro Gallego, y que se relaciona con la implantación de las justas generales en dicha colectividad, ha sido transferido por circunstancias especiales.

Se nos asegura que las partes interesadas están ultimando detalles a este respecto—dentro de la mayor armonía— y que en breve se llegará a conclusiones satisfactorias para todos.

LOS CENTRALISTAS DEL CENTRO ASTURIANO DAN A CONOCER SU CRITERIO

Con asistencia de la casi totalidad de sus miembros celebró junta ordinaria el ejecutivo del Comité Central Asturiano, en la que fueron tratados los asuntos de carácter administrativo y de orden social.

Entre los numerosas acuerdos tomados figura el de advertir a la masa social del Centro Asturiano que éste Comité Central no ha iniciado todavía su campaña electoral, lo que hará en su oportunidad, y por lo tanto recomienda que no deben dejarse sorprender por las noticias que prematuramente se propalan.

El Comité Central Asturiano, fiel a su características formalidad, afrontará el problema electoral cuando llegue el momento de designar los candidatos a cuyo efecto procurará tener bien informados a sus numerosos afiliados y simpatizadores.

JUNTA DE «RENOVACION» DE «HIJAS DE GALICIA»

En la noche de hoy, jueves, a las 8 y media y en los salones del Centro Gallego, se reunirá la Junta Directiva del Partido «Renovación», de la sociedad «Hijas de Galicia».

Se tratarán diversos asuntos que se encuentran comprendidos en la interesante Orden del Día confeccionada al efecto.

El señor Miguel Fariñas, Secretario del mismo, encarece la puntual asistencia de sus compañeras y compañeros de Directiva.

SABADO 20 JUNIO
CENTRO GALLEGO
TRADICIONAL
VERBENA DE SAN JUAN
Con: Romeu, Belisario, Havana Casino, La Sonora, Cubano 1927, y Quinteto Tomé

TOME Coca-Cola
el refresco perfecto durante medio siglo

D. JUAN B. DIAZ CUERVO HA PEDIDO LICENCIA. LE SUSTITUYE S. CIENFUEGOS

En junta celebrada por la Directiva del Centro Asturiano se conoció, entre otras cosas, de una licencia pedida por el presidente general de la institución señor Juan Bautista Díaz Cuervo, quien necesita una temporada de descanso.

En atención a las razones expuestas por el querido titular del Centro, la junta acordó complacerle, y se acordó asimismo que le sustituya el primer vice presidente, señor Sandalio Cienfuegos, hombre entusiasta en grado sumo y conocedor del desenvolmiento de la sociedad.

FALLECIO EN VILLALBA EL CABALLEROSO SEÑOR D. TOMAS OTERO MURAS

En Villalba (Lugo) «la villa blanca» cual la llamara el notable escritor cubano José de la Luz León, falleció a consecuencia de una delicada operación quirúrgica el prestigioso comerciante don Tomás Otero Muras.

Don Tomás era un hombre del pueblo y a él se debía. En múltiples ocasiones salió en su defensa logrando que imperara siempre la justicia, simbolizada en su venerable figura. Los campesinos han perdido uno de sus más denodados defensores; al «padre», como cariñosamente se le llamaba.

La figura de don Tomás Otero Muras, adquirió una gran preponderancia cuando el famoso crímen de Fuenterfría, que él logró esclarecer, acusando virilmente y con el civismo que le caracterizaba, ante la Audiencia a los asesinos para los que logró cadena perpetua.

Este hecho del que tanto habló la prensa española y que consternó a la opinión, dió a don Tomás gran popularidad, a costa de la tranquilidad de su familia y el peligro de su propia vida.

Hombres como don Tomás son los que necesitan los pueblos para su prosperidad y grandeza.

Lamentamos su muerte, acompañando en tan duro trance a su virtuosa compañera doña Josefa Carreiras y a sus hijos, particularmente a nuestro buen amigo Manolo Otero Carreiras, quien sabemos sufre en estos instantes uno de los más duros golpes de su vida, al perder a su idolatrado padre.

LA EXPULSION ACORDADA EN EL «CENTRO GALLEGO» MOTIVA VIRIL PROTESTA

Se nos interesa la publicación del siguiente escrito:

«Los que suscribimos, socios del Centro Gallego de la Habana, verdaderamente asombrados ante el procedimiento incomprensible de la Asamblea de Apoderados, en su sesión celebrada el día ocho de los corrientes, que acordó expulsar de esta institución a los antiguos y meritísimos asociados señores Manuel Barreiro Viña y Alfonso Barreiro, no podemos dejar de alzar nuestra voz de protesta ante semejante atropello, que priva de los derechos de socio adquiridos durante gran número de años a dos asociados tan queridos y entusiastas como los mencionados señores

«Y ante ese proceder sin procedentes, y no considerando por este motivo garantizados nuestros derechos en la sociedad a que todos hemos contribuído a engrandecer, no podemos silenciar nuestra indignación ante la Asamblea de Apederados del Centro Gallego, protestando virilmente de semejante atentado a los derechos sociales.

Habana, junio 10 de 1936:

Jesús Vale Rodríguez, Eugenio Vale Rodríguez, Juan Pérez Corral, José María Reboredo, Antonio Valcárcel, Antonio Gómez, Cándido Gómez, Luis Gomez, José Gómez, Victoriano Iglesias, José Gómez, Emilio Gómez, Serafín Gómez, Albino Gómez, Ramón Bouza, Manuel Suárez, José Luis Castro, Guillermo G. Lobeiro, Serafín Rey Abuin, José Benito Gondra Barreoro, José Pousa, Benito Vázquez, Pedro C. Díaz Mora, José Porto, Marcelino Conde, José Méndez, Luis Alvarez Alonso, José Antonio del Río, Manuel Vilaseco Gómez A. Rosenthal y Balbino Casares.

CAMPANITAS DE CRISTAL EN EL DEPORT. ASTURIAS

Están laborando activamente los componentes del Club Atlético de la Habana en pro de la grandiosa verbena que habrán de celebrar el sábado día 27 en los salones y terrenos del Club Deportivos Asturias, de Estrella y Subirana, y que han intitulado «Campanitas de Cristal».

Todas las damitas que concurran hoy, jueves, al Deportivo Asturias, a la Verbena del Centro de Detallistas, serán obsequiadas con invitaciones para concurrir el día 27 a la fiesta del Club Atlético de la Habana.

Cuatro conjuntos musicales de primera categoría ejecutarán los bailables la noche del día 27 y son: Cheo Belén Puig, con Pablo Quevedo, los Hermanos Martínez, el septeto «Cauto» y el Quinteto Tomé.

También en la Secretaría del Club Deportivo Asturias, después de las seis de la tarde, se pueden solicitar las invitaciones para la fiesta del día 7.

DISTINGUIDOS VIAJEROS

En el vapor «Habana», que sale hoy de nuestro puerto, embarcará rumbo a España el señor Manuel Palacio, el popular dueño de «El Castillo de Farnés», quien se propone pasar una temporada en Asturias en compañía de queridísimos familiares.

También partirá hacia la misma nación el señor Celestino Alonso, acreditado industrial de esta plaza, a quien acompañan su distinguida esposa Consuelo Lavandero, y su hijita Aída.

Todo género de satisfacciones deseamos a tan estimados viajeros en el viejo continente.

ELIXIR ANTIFLEMÁTICO del Dr GUILLIÉ
Prescrito desde mas de cien años (1812) contra todos les estados congestivos:
Corazón y Veinas
Riñones
Higado
Pulmon
Senilidad
Paludismo
Laboratorios ROCHER & Cie 32, Rue de Grenelle, PARIS
y en TODAS LAS FARMACIAS

GACETILLAS

PRADO: MAÑANA: «DESEO»

La empresa del popular teatro «Prado», queriendo estar a la altura de los grandes teatros europeos, ha dotado su elegante sala de un nuevo equipo de proyección y sonido «Phillips Sonoro», el mejor sonila mejor y más perfecta proyección, en el mejor teatro.

Estrenando mañana, viernes, el espléndido film «Deseo» por Marlene Dietrich, la mayor seductora de la pantalla, Gary Cooper el más apuesto de los galanes, en un film de aventuras emocionantes e impetuosa pasión. Ningún amante del cine debe dejar de ver a Marlene Dietrich en «Deseo», su más reciente y mejor película. Conjuntamente con la fascinante producción «Deseo», se exhibirá el estreno de la magnífica e interesante cinta del pequeño actor Dickie Moore titulada «Huérfanos del Destino», el gracioso cartón de Betty Boot, «Betty sigue la moda», la variedad deportiva, alrededor del Caledario, y una revista con los últimos acontecimeintos mundiales.

LARA: «CITAS PELIGROSAS»

Dos regias producciones, ambas interpretadas por el elegante y bien popular actor William Powell, que cuenta en Cuba, con miles de simpatizadores figuran en el gran programa que para hoy, jueves, anuncia el céntrico y coquetón cine familiar «Lara», sito en la calle de Prado, casi esquina a Virtudes, con su teléfono M- 2421.

Función corrida de 2 de la tarde a 11 y 30 de la noche se pasa por la pantalla revista, chistosa comedia, estreno de la emocionante, bella y grandiosa super-producción «Citas peligrosas», el último gran éxito de William Powell y Rosalind Russell y estreno de la bellísima y lujosa joya cinematográfica «La mujer desnuda» por la bella Louise Rainer y William Powell

Mañana: «Mares de la China» y nuevas exhibiciones de «Citas peligrosas».

El sábado «Adiós al pasado» y «Un perfecto caballero».

El domingo: «Brindemos por el amor», «Charlie Chan en Shanghai» y «El tímido», comedias, etc

REGINA: «CORONADO»

Hoy en «Regina», desde las 2 de la tarde presenta un programa Paramount, éxito de la linda película «Un perfecto caballero» por Frank Morgan y además, en todos los turnos la sensacional super-producción Paramount, titulada: «Coronado», toda musical, bella, y emocionante. También una revista un cartón y una comedia completan el programa.

Los precios: 15 centavos hasta las 6 y media y 20 centavos después. Niños 10 centavos. Tertulia 10 centavos.

Mañana: «¿Hombre o ratón?» y «Buscando guerra».

El domingo último día en que estará abierto «Regina». El lunes, se cierra definitivamente para reconstruírlo y hacer de él, el teatro más grande y espacioso de la Habana. Solamente en la Platea, llevará mil cuatrocientas lunetas, cómodas y frescas, lo que ya quiere decir que en Cuba, no habrá otro que reúna estas condiciones. Espere más detalles.

ACTUALIDADES Y ESMERALDA: MAGNIFICOS PROGRAMAS

Formidable y sin igual programa es el que anuncian para hoy jueves las carteleras del siempre favorecido y céntrico cine familiar «Actualidades» de Monserrate 8 y 10, teléfono M-5575.

En función continua de 2 a 11 y 30 de la noche pasa por su pantalla revista, comedia, estreno de la monumental y muy emocionante joya toda hablada en español «La bandera» o «Legionarios del tercio» que interpretan Jean Cambin y Anabella y estreno de la emocionante super-producción de intenso argumento «Los 39 escalones» por Robert Donat y Madeline Carroll. Mañana: «La canción de la pradera», «Ya tenemos dinero» y episodio de «Tierra de Centauros».

También el simpático y coqueton «Esmeralda», el cine de las familias de Monte 242, teléfono M-4080, tiene para hoy formidable programa con grandes atracciones para chicos y grandes.

Comienza como siempre a las 2 hasta las 11 y 30 pasando por su pantalla revista, un cartón, estreno de la emocionante y sin igual producción «Garras y colmillos» por el valiente explorador Frank Buck, estreno de la bellísima y lujosa cinta «Corazones sin rumbo» por Katherine Hepburn y el episodio 10 de la emocionante super serie «Tierra de Centauros» por Buck Jones. Mañana: «Piccolino» y «Volando hacia Río Janeiro».

LIRA: «EL FANTASMA SE EMBARCA»

Muy estupendo programa anuncian para hoy las carteleras del siempre concurrido y simpático cine Lira, el espectáculo de las familias, sito en las calles de Industria y San José con su teléfono M-4474, con su cómoda y espaciosa sala, magnífica proyección y sonido perfecto.

A las 2 de la tarde como de costumbre y después a las 8 y 15 de la noche exhibirá revista, chistosa comedia, estreno de la grandiosa y formidable super-producción de intenso argumento «El fantasma se embarca» regia interpretación de Robert Donat y Jean Parker y reestreno de la emocionante y extraordinaria joya «La batalla» con un tenebroso argumento e interpretada por Charles Boyer y Merle Oberón.

Mañana: un gran programa.

Y el sábado: «El pequeño Lord» y «El retorno del lobo».

El domingo: «Citas peligrosas», «Un perfecto caballero», «Manos a la obra,» etc.

OLIMPIC: «EL GATO MONTES»

«El gato montés», bella zarzuela del Mtro. Penella, con Pablo Hertga y María del Pilar Lebrón, se estrena hoy, en tandas de 4 y 45 y 9 y 45 con el concurrido cine «Olimpic», de Línea esquina a B., en el Vedado, teléfono F-6263, en las otras tandas de 6 y 30 y 8 y 30, se ofrece la graciosa comedia también en español, «Angelina» o «El Honor de un Brigadier» por Rosita Díaz y José Crespo. Hasta las 6 y 30, luneta 15 centavos y 20 centavos después. Niños y tertulia 10 centavos. Mañana, a petición general, «Morena clara», la película más linda y que nadie se cansa de ver y admirar, irá con **El predilecto**, de James Cagney; sábado, «El lechero,» de Harol Lloyd, con «Casta de Aguilas», por Bill Boyd, y el domingo se repite «El lechero,» con «Millones en el aire», de John Howard; en la semana próxima, «Nobleza Baturra», «Infamia», «El pequeño Lord», «Tres caballeros de frac» y «La casa de las mil luces».

VEDADO: DIA DE LA RISA

Quienes gusten de reirse y de pasar buenos ratos, deben procurar asistir hoy al coquetón cine «Vedado», de la calle B, entre 27 y 29, en el Vedado, teléfono F-3128, donde se ofrece «el día de la risa» y que comprende una revista Paramount, la jocosa obra, «Vida nocturna», por Stan Laurel y Oliver Hardy, y la disparatada comedia, «Una noche en la ópera, con los famosos hermanos Marx. De 5 a 8, luneta 10 centavos. Niños 5 centavos. De 8 y 30 a 11 y 30, luneta 15 centavos. Niños 10 centavos. Tertulia 10 centavos a todas horas. Mañana, por última vez, la triunfal joya española, «Morena clara», con «Inspiración», de Evelyn Venable; a pesar de la mangitud de tal programa, regirán precios especiales. Sábado, «Cuando el diablo asoma,» por Crawford-Gable, y «Una cita peligrosa», por William Powell; el domingo, «El lechero», por Harold Lloyd, y «El retorno del lobo», por Melvyn Douglas, comenzando la serie, «La ley salvaje», por Bob Custer.... y a prepararse, pues a petición general, el da 26 de junio, volverán a verse juntas, «Nobleza Baturra» y «La Hermana San Sulpicio».

CARMELO: «CASINO DE PARIS»

«El Carmelo», el preferido cine familiar, de Línea y 18, teléfono F-6030, con sus precios populares, magnífica proyección, sonido perfecto, espaciosa y cómoda sala y buenos estrenos, ofrece a sus favorecedores un regio programa, con el estreno de dos valiosísimas películas que mucho han de gustar.

Comienza a las 5 de la tarde y a las 8 y 30 exhibiéndose revista, chistosa comedia, estreno de la bellísima y regia snperproduccion «Amor por teléfono» por Joan Blondell y Pat O-Brien y estreno de la lujosa y bellísima joya musical de bello argumento «Casino de París» por el popular cantante Al Jolson y Rubby Keeler.

Mañana: «Padres a la fuerza» y «Canto de amor».

El sábado: «Todo o nada» y «Contra el imperio del crimen», ambas por el popular James Cagney.

El domingo: «El túnel trasatlántico», «Monte criollo» y otras atracciones.

VERDUN: «CITAS PELIGROSAS»

En el cómodo y fresco teatro «Verdún», de Consulado 120, con el teléfono M-9206 por ser el único en Cuba al aire libre, pero resguardado de las inclemencias del tiempo por su techo movible, cuenta hoy con un magnífico programa que comienza a las 2 de la tarde con un Noticiero, un cartón, y la monumental producción de la gran actriz Gretta Garbo, titulada: «Ana Karenina», y la soberbia joya, por el ídolo de las mujeres, William Powell, titulada «Citas peligrosas», un bello drama donde despliega sus innegables actividades de gran actor W. Powell, un argumento pletórico de belleza e intriga, una película sensacional.

Precios: Hasta las 6 y media 15 centavos luneta. Después 20 centavos. Los niños y la comodísima tertulia o balcony con lunetas a 10 centavos a toda shoras.

Mañana: «Anna Karenina» y «Una cita peligrosa».

El sábado, regio programa: «Morena clara», por Imperio Argentina y «Así es la vida», por José Bohr.

MODERNO: «ADIOS AL PASADO»

Hoy, sube nuevamente a la pantalla del teatro «Moderno», en sus turnos de tarde y noche, el magnífico programa combinado con dos estrenos que ayer dió comienzo. «Adios al pasado», de Ruth Chatterton, Lionel Atwill, «Tres caballeros de frac», de Titto Schipa; la interesante variedad, «Al agua», y un «Paramount News». Hasta las 6 y 30, 15 centavos; después 20 centavos; niños 10 centavos. Mañana, «El vagabundo millonario», de George Arlis. El sábado y domingo, «Deseo», de Gary Cooper, Marlene Dietrich. El lunes y martes, «Morena Clara», de Imperio Argentina, Miguel Ligero. Hasta las 6 y 30, 15 centavos; después 20 centavos; niños 10 centavos

WILSON: «MOTIN A BORDO»

Wilson. Belascoain y San Rafael U 5863; 10 centavos de 1 y media a 6 y media y 15 centavos después; niños 10 centavos a todas horas.

Hoy, tarde y noche, la revista semanal (Metroton); el cartón en colores Parada de bombones y las super atracciones, Motín a bordo, grandiosa super extraordinaria joya interpretada por Clark Gable, Charles Laughton y Franchot Tone y Noche de Duendes, estupenda comedia en español, por Stan Laurel y Oliver Hardy.

A las 5 p. m. Motín a Bordo, por Clark Gable y Charles Laughton y Noche de Duendes, por Stan Laurel y Oliver Hardy.

Mañana: Túnel Trasatlántico, estupenda super producción, interpretada por Richard Dix y Leslie Banks; y Casta Diva, magistral super producción, interpretada por Martha Eggerth y Phillips Holmes.

El sábado programa extraordinario con El Lechero, estupenda producción extraordinaria de la Paramount, por el coloso Harold Lloyd; y Por Sendas Distintas, por Clark Gable, William Powell y Myrna Loy.

En la próxima semana La Pequeña Rebelde, por Shirley Temple; Cadenas de Amor, por Elissa Landi; Adiós al Pasado, por Ruth Chatterton; La Ultima Cita, por José Crespo (en español) y Morena Clara, por Imperio Argentina.

REINA: «A TRAVES DE LA TORMENTA»

Extraordinario resulta el programa que para hoy ha escogido la empresa del «Reina», el amplio teatro de Reina y Rayo, teléfono M-2272 y M-4313, comenzando la función que es continua como de costumbre a las 2 en punto de la tarde.

En los turnos preferentes la encantadora y sutil producción «A través de la tormenta», figurando a la cabeza del reparto Henry Fonda y Rochelle Hudson. Conjuntamente se exhibe además, «Las fronteras del amor» de José Mujica y Rosita Moreno. El Noticiero Paramount, la reviedad «Con las armadas del mundo y el simpático cartón «La lechuza y la Gata» completan el programa. Los precios al igual que siempre serán: 15 centavos antes de las 6:30 y 20 centavos después. Niños, 10 centavos. Tertulia o balcony familiar con regias butacas 10 centavos. Mañana: «Monte Atronador» y «A través de la tormenta». El sábado «Charles Chan en Changhai» y «Brindemos por el amor». El lunes; «Guerra sin Cuartel».

NORMA: «YO VIVO MI VIDA»

Grandioso programa ha combinado la gran empresa González y Gradaille, del popular y siempre concurrido cine familiar «Norma», de Luyanó y Concha, Telf. X-2021. para hoy jueves, figurando en el mismo dos regias joyas cinematográficas.

En tanda a las 5 y nocturna a las 8 y 30 se pasa por la pantalla revista, carton, estreno de la monumental, exquisita y lujosa joya «La reina Cristina», genial interpretacion de Greta Garbo y estreno de la bellísima y regia super-producción de gran argumento «Yo vivo mi vida», por la favorita actriz Joan Crawford.

Mañana: Melodias de Broadway de 1936 y «Tarzán» el intrépido».

Y para el sábado y domingo: «La reina de la flota» y «La viuda de Monte Carlo.

INGLATERRA: «MOTIN A BORDO»

Inglaterra, San Rafael y Consulado. M-5527

Permítame probarle en 30 días como puedo yo enseñar a usted

RADIO TELEVISION y CINE SONORO

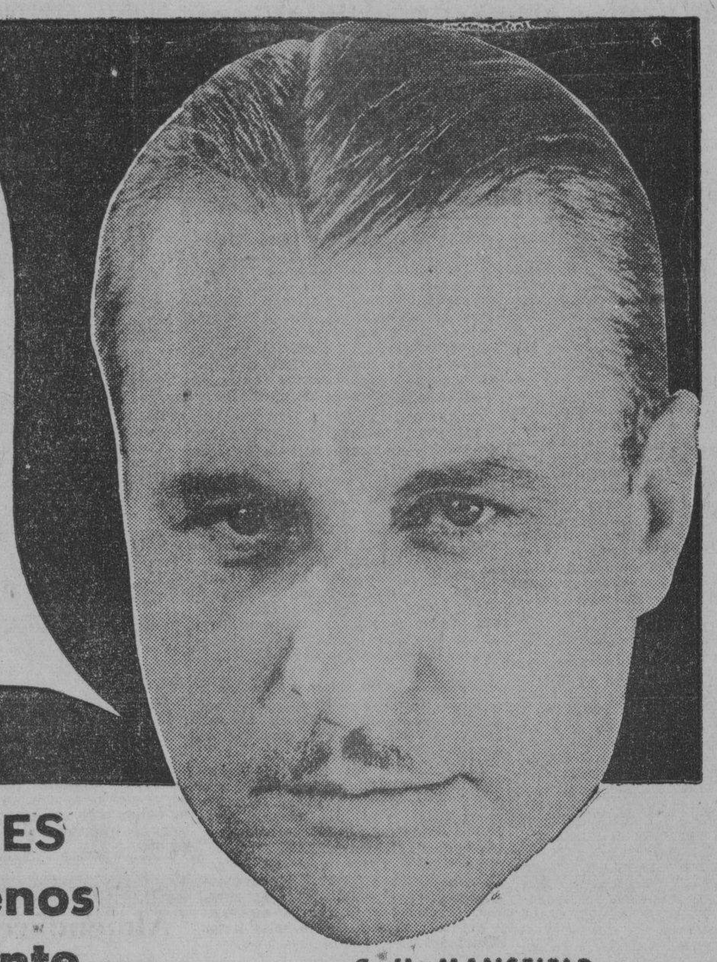

C. H. MANSFIELD

Presidente del Instituto de Radio. El hombre que ha dirigido la preparación a domicilio en trabajo de Radio de un número mayor de hombres de habla española que cualquier otro.

Muchos Expertos de Radio ganan $100-$150-$200 SEMANALES
Yo lo Preparo en su Propio Hogar para Muchos y muy Buenos Trabajos de Radio para su Tiempo Libre o Empleo Permanente.

Mi Nueva y Sensacional Oferta:
Un potente Superheterodino de TODA ONDA
GRATIS
con su Enseñanza

Con su Curso Completo le proporciono a usted 10 grandes equipos de partes de Radio, con las cuales pone en práctica los puntos más importantes de su enseñanza, construyendo infinidad de circuitos de receptores, aparatos de comprobación, osciladores, etc.

Finalmente, construye usted mismo un potente receptor Superheterodino de TODA ONDA, el cual es la última palabra en Radio. Con este receptor podrá practicar por completo en ajustes y comprobación de toda clase de receptores, incluyendo supers y al mismo tiempo tiene un aparato que será la envidia de sus amigos y conocidos por su gran sensibilidad, perfecta selectividad y tremendo volumen de un tono perfecto.

Este receptor le permite recibir transmisiones de todo el mundo, pues sintoniza desde 550 hasta 20,000 Kilociclos, incluyendo aficionados, aviación, policía, telefonía, barcos, etc., así como todos las difusoras comerciales.

Este receptor opera directamente del circuito de alumbrado, ya sea de corriente alterna o continua, 110 o 200 Voltios e incluye una potente bocina dinámica, indicador visible de sintonización y todo lo necesario, con excepción de los bulbos.

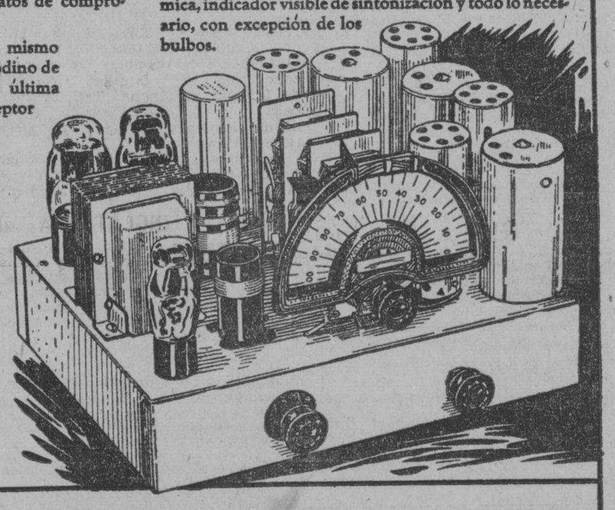

También LE DOY un Analizador y Juego de Herramienta

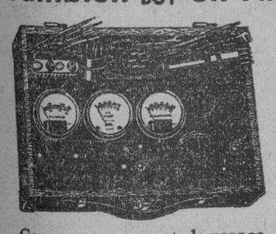

Con su entrenamiento le proporciono también un Analizador Profesional, de último modelo, con el cual podrá comprobar científicamente cualquier aparato de Radio. Este instrumento le permite medir voltajes de C. A. y C. D., así como corrientes, resistencias, etc.

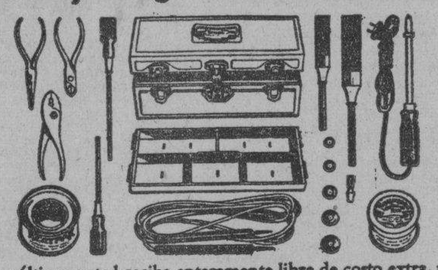

Por último, usted recibe enteramente libre de costo extra, un magnífico estuche de acero conteniendo la herramienta más necesaria en trabajo de Radio, como cautín eléctrico, pinzas de varias clases, destornilladores, puntas de prueba, soldadura, etc. Esta herramienta le permite poner en práctica las instrucciones que le doy para ganar dinero extra desde el principio de su estudio.

Si no se encuentra usted satisfecho con su trabajo actual; si su ocupación es rutinaria y con pocas perspectivas de conseguir algo mejor que un pequeño salario-simplemente recorte el cupón de más abajo, AHORA MISMO y pida mi gran Libro GRATIS que trata de las sorprendentes oportunidades en Radio. Vea como puede prepararse rapidamente, estudiando durante su tiempo libre en su propia casa, hasta convertirse en un verdadero Experto de Radio-así como los magníficos trabajos que mis graduados están consiguiendo-verdaderos trabajos con un verdadero futuro que asegura buenas ganancias.

Buenas Oportunidades se preparan para los Expertos de Radio en Sud América

Millares de millares de receptores se encuentran actualmente en operación en Argentina y millares de dólares se gastan anualmente en la inspección, reparación, nuevos bulbos y accesorios, etc. De esos receptores, infinidad de ellos se hacen anticuados año por año, con lo que se crea un buen negocio para la venta e instalación de nuevos modelos. Las estaciones difusoras pagan gruesas sumas de dinero cada mes por concepto de sueldos.

En Televisión, Onda Corta, Radio de Automóviles, Receptores de Mesa, Sistemas de Amplificación de la Voz, Radio de Aviación, Películas Sonoras,-en cada una de las ramas del Radio,-se están llevando a cabo desarrollos y mejoras ahora mismo. Este es un gran futuro para millares de hombres que conozcan a fondo el Radio. Mi enseñanza lo prepara para alcanzar un buen sueldo y para obtener éxito completo en Radio.

Muchos ganan $25, $50, $80 a la semana, extra, durante su tiempo libre y casi desde el principio.

Mi Libro Gratis le indica como muchos de mis estudiantes ganan $25 a $80 semanarios, extra, haciendo trabajos de Radio durante su tiempo desocupado y casi desde el principio de su aprendizaje. Poco después de haberse matriculado, le doy a usted instrucciones completas para llevar a cabo 30 trabajos de Radio que facilmente se pueden llevar a cabo en cualquier lugar, con lo que usted principia a ganar dinero extra DESDE LUEGO.

Le enseñaré a instalar, comprobar y ajustar toda clase de aparatos de Radio. Le doy Gratis, equipo de Radio, Herramienta para ganar dinero, equipo de comprobación y completas instrucciones para llevar a cabo experimentos prácticos, construir muchos circuitos y ajustar e inspeccionar aparatos. Le enseño por completo todas las ramas de Radio y lo preparo para instalar su propio negocio de Radio, sin necesidad de capital -o bien, para ocupar un puesto muy bien pagado en trabajo de servicio de receptores, difusoras, televisión, películas sonoras, onda corta, operador de radio telegrafía, ventas y distribución, radio de automóvil y de aviación, etc. Así mismo, le doy 5 grandes Cursos Superiores, GRATIS, sin costo adicional.

La Primera y más Grande Organización de Enseñanza de Radio.

Yo lo preparo a usted en su propia casa, durante su tiempo desocupado. No necesita tener una instrucción especial o experiencia previa. El Instituto de Radio es la Primera y la más grande organización del mundo que se dedica exclusivamente a la preparacion de expertos de Radio en los países de habla española. El curso del I. de R. es el famoso curso QUE SE PAGA POR SI MISMO.

Un Libro de Radio de 32 páginas, Gratis.

Este libro es enteramente gratis para cualquier hombre de aspiraciones de más de 16 años. Le explica a Ud. las oportunidades que el Radio le ofrece en trabajos para sus ratos libres o en un empleo exclusivo; indica así mismo todo lo relacionado con mi Curso Completo de Enseñaza y acerca de las ganancias que actualmente están teniendo mis alumnos en la Argentina. Explica también mi OFERTA DE PRUEBA DE 30 DIAS. Conozca ahora mismo lo que el Radio le ofrece a Ud. y sin la menor obligación de su parte. Recorte el Cupón y cuando lo haya anotado debidamente, métalo dentro de un sobre o péguelo en una tarjeta y mándemelo por Correo, HOY MISMO.

SERVICIO DE RADIOS

Trabajando en ratos libres, muchos de los alumnos del I. de R. ganan extra $25, $50 $80 semanarios. Como trabajo exclusivo ganan hasta $100, $150, y $200 a la semana.

ESTACIONES DIFUSORAS

Necesitan gerentes, ingenieros, operadores, encargados de servicio e instalación, todos a buenos sueldos.

SISTEMAS DE AMPLIFICACIÓN

La instalación y operación de este nuevo campo productor de dinero, que crece rapidamente, deja buenas ganancias a los expertos de Radio.

TELEVISIÓN

Mi Curso cubre este nuevo campo que promete muchas y magníficas oportunidades.

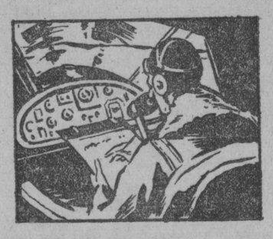

RADIO DE AVIACIÓN

El Radio ha hecho segura la aviación en Sud América. Los operadores de Radio ganan muy buen dinero.

Y Muchos Otros Buenos Empleos

PRUEBAS de que estoy preparando a muchos para Buenos Trabajos de Radio en Cuba.

Encuentra nuestro Curso Fácil
Febrero 24 de 1935.
Muy estimados maestros:
Admito la forma en que están explicadas sus Lecciones; poseo varias obras técnicas, éstas para mí son como si estuvieran en Chino. Al leer sus lecciones, es como si aprendiera el «idioma» o clave para interpretarlas. El interés que tenía antes, sigue en aumento. Estoy tan satisfecho de ser alumno de ustedes, que espero con ansia sus Lecciones y toda su correspondencia tiene preferencia entre la mucha que recibo.
Dr. Idalberto ESPINOSA, Santa Cruz 144, Cienfuegos.

Su aparato Trabaja Perfectamente bien.
Abril 26 de 1936.
Estimado Director:
Recibí los últimos Equipos para el receptor de Toda Onda; me puse a trabajar en seguida y en pocas cuantas horas quedó completamente armado. Lo puse a funcionar y después de subsanar algunos pequeños defectos, me dió un resultado **estupendo**. Estoy contentísimo con mi aparato. En estos días empiezo también a trabajar en una casa de Radio.
Guillermo CORSA, A. Castillo No. 34. Guanabacoa, Habana.

Vendió su Aparato por $125.00
Julio 19 de 1935
Muy estimado señor Mansfield:
Pues le diré que este aparato que acabo de construir tiene un tono magnífico, mucha selectividad y mucho alcance; durante estas últimas semanas he estado sintonizando estaciones de Alemania, Rusia, Francia Inglaterra, Norte y Sur América, oyéndose con mucha claridad Lo monté en un gabinete que me costó $15.00 y acabo de venderlo por $125.00. Todavía tengo dos aparatos más pedidos.
Raúl LEY, Independencia 40, Santa Clara, Cuba.

Ganó Suficiente Dinero para cubrir el Importe de 5 Cursos.
Octubre 23 de 1935
Muy distinguido profesor:
Durante el lapso de tiempo que duró mi estudio bajo la dirección de ese Plantel gané dinero en cantidad suficiente para haber abonado CINCO Cursos, demostrándose con eso la eficiencia de las enseñanzas que allí se obtienen. No cesaré de recomendar a mis numerosos amigos la manera fácil y provechosa con que se puede obtener un título prestigioso en el Instituto de Radio de Los Angeles.
Clemente SIMON, Angeles No 12. Habana.

Ganó $74.75 en muy Corto Tiempo
Octubre 3 de 1935.
Estimado profesor:
Deseo comunicarle que después de terminar el estudio de la Lección número 21, comencé a vender Radios por mi cuenta. También he instalado 6 Antenas regulares y una especial, en adición a una venta de un juego de bulbos, todo lo cual me ha dejado una ganancia neta de $74.75 en corto tiempo.
Manuel TOME, Amistad No. 130, Habana.

Jefe del Departamento de Reparaciones.— Hace Buen Negocio.
Enero 4 1936
Distinguido señor Mansfield:
El taller a cuyo frente me encuentro ahora cada día progresa más, debido a los conocimientos que en su Instituto he adquirido.
Además, como muestra de agradecimiento y como un deber de conciencia, hago toda clase de propaganda, buscando discípulos, pues creo que éstos serán muy recompensados.
Eusebio García OLIVA, O-Reilly No. 57. Habana.

Recibe Estaciones de Todo el Mundo
Noviembre 18 de 1936.
Estimado profesor y amigo:
He terminado de construir el receptor de Toda Onda, con muy buenos resultados, pues tiene una calidad de tono excelente y en Onda Corta escucho a Londres, Madrid, Berlín, París, casi todas las Repúblicas Sud Americanas y los Estados Unidos.
Señor Mansfield, reciba ni más sincera felicitación por la honradez y seriedad escrupulosa con que el Instituto cumple sus compromisos con sus alumnos.
Buenaventura Ugas, BORY, Belascoaín 26 F. Habana.

Magnífica Calidad de Equipos y Herramientas.
Febrero 8 de 1936
Estimado señor Mansfield:
Se encuentra ya en mi poder el magnífico Equipo de Herramientas con que se sirvió obsequiarme, así como el Equipo de Experimentos número 3. Excuso decirle la agradable impresión que me haría tanto más cuando al revisar la Hoja de Experimentos puede comprobar que empezaremos ya a iniciarnos en trabajos de laboratorio. Respecto al equipo de herramientas, ha sido la admiración de cuantos lo han visto y la solidez y elegante presentación de su estuche, lo hacen una inapreciable ayuda en el trabajo de servicio.
Carlos Irigoyen SIERRA, Aguacate 16, altos. Habana.

Termina su Aparato y Trabaja Perfectamente
Abril 10 de 1936.
Muy estimado profesor:
Me complazco en anunciarle que recibí oportunamente el total de partes de que se compone el magnífico aparato que me prometió al empezar mi curso. No le acusé recibo antes esperando armarlo y comunicarle cualquier deficiencia en las piezas o en la construcción, pero afortunadamente para satisfacción mía y orgullo de ese plantel, le manifiesto que trabaja admirablemente y el material todo es de excelente calidad. Un amigo mío, viejo Radio-Técnico, alto empleado de importante firma de esta ciudad, lo ha examinado minuciosamente y me felicitó tanto a mí como a ustedes por la conciencia con que suministra el material a sus discípulos.
José Iglesias GOMEZ, Aguila No. 113, La Habana.

C. H. MANSFIELD, Instituto de Radio
La Primera y más Grande Escuela de Enseñanza de Radio a Domicilio en La América Latina
810 W. Sixth St., Los Angeles, Cal., E.U.A.

Este Cupón es Bueno por un Ejemplar de mi Libro GRATIS

SR. C. H. MANSFIELD, PRESIDENTE.
Instituto de Radio. Dept. 612-D
810 W. Sixth St., Los Angeles, Calif., E.U.A.

Sin ninguna obligación de mi parte, envíeme su libro gratis acerca de trabajos de Radio para mi tiempo libre o como empleo permanente, e información de como puede prepararme en mi casa durante mis ratos desocupados. También quiero detalles de su oferta de Prueba de 30 días.

Nombre _____
Domicilio _____
Población _____ *Edo. o Prov.* _____

AYUDE A UN AMIGO.- Si usted tiene un amigo a quien le gustaría ver ganando más dinero por medio de mi enseñanza, escriba a continuación su nombre y dirección completa y le enviaré también mi Libro de Radio GRATIS.

Nombre _____
Dirección completa _____

M.E.C.D. 2016

CONTINUARA HOY POR LA MAÑANA EL JUICIO POR EL SECUESTRO DEL JOVEN HUMBERTO GARCIA LLANES

Señalado para el día 24 el juicio contra Modesto Hernández Gutay por el asesinato de una pobre mujer

Ha empezado a celebrarse en la Audiencia la vista de una causa por asesinato contra tres individuos. Seis meses de arresto para Milton Kohn. Sentencias dictadas

Modesto Hernández Gotay, procesado como autor del asesinato de Juana Macías, ocurrido en la noche del 27 de enero de este año, en Trece entre Diez y Dolores, en el reparto Lawton, y para quien el fiscal tiene interesada la pena de muerte, ha de comparecer el próximo día 24 del presente mes, ante la Sala Tercera de lo Criminal de la Audiencia, a responder de los graves cargos que contra él pesan, debiendo hacerlo, también, José Manuel Fuentes Vargas, procesado por estimársele encubridor del citado delito de asesinato y para quien el referido ministerio solicita pena de prisión mayor, estando la defensa de Hernández Gotay a cargo del doctor Carlos Hernández Tovar, y la de Fuentes Vargas, ostentada por José Miguel Pérez Lamy.

Alrededor de la culpabilidad de H. Gotay, señalado como autor material del asesinato, y de Fuentes Vargas, al que se acusa de haber escondido el puñal con que aquél abatió a Juana Macías, se han hecho diversas deducciones por los que intervienen directa o indirectamente en el proceso y ya hemos informado sobre la tesis de inculpabilidad que ha planteado el doctor Pérez Lamy en favor de Fuentes Vargas, tocándonos hoy tratar sobre la establecida por el Dr. Hernández Gotay; el letrado, en sus conclusiones provisionales, que elevará a definitivas, alega que no solamente está demostrada la inculpabilidad de su cliente, sino que en el mismo sumario hay indicios sobrados para dirigir el procedimiento contra Marcelino Pimienta Linares, Evaristo Moralla Izquierdo, Francisco Campos y Pascual Hernández, alias El Chino, causándole sorpresa el que sólo se persiga como autor material a su patrocinado, consignando por ello su protesta a los efectos del artículo 914 de la Ley de Enjuiciamiento Criminal y su protesta, también, por el auto de determinación del sumario, habiendo establecido entonces recursos de reforma y apelación que le fueron denegados. El doctor Hernández Tovar presenta abundante prueba testifical demostrativa de que Hernández Gotay no pudo ser el autor del asesinato de Juana Macías y comprobará que los mismos agentes de la autoridad que intervinieron en la persecución del autor testificarán que no era a Hernández Gotay al que perseguían como el asesino, sino a otro que desapareció. Ya se recordará que el tantas veces repetido Hernández Gotay fué arrollado por un tranvía de la línea de Guines, y que el accidente fué minutos antes de ocurrir la muerte de la muchacha.

EL JUICIO POR LA MUERTE DE RAMON FIGUEROA MARTINEZ, EN LUYANO.—Comenzó la Sala Tercera de lo Criminal de la Audiencia a conocer, en juicio oral y público, del proceso seguido a Baldomero Santana, Antonio Cabrera e Ignacio Canut, a los que señala el acusador particular dirigido por el doctor Armando del Valle, autores del asesinato de Ramón Figueroa Martínez, en junio 13 de 1934, en Luyanó, interesando dicho acusador pena de muerte y de ahí que se conozca el asunto por tribunal de cinco magistrados, que integran los doctores Enrique de Almagro, presidente; Francisco I. Solís, Norberto Mejías, Manuel Cañas y Braulio González Miranda, actuando de fiscal el doctor Emilio Alvarez Recio, quien mantiene conclusiones absolutorias.

El juicio se suspendió para continuarlo el próximo día 22 de los corrientes, en que continuará la prueba testifical y se practicará la pericial por los médicos autopsiantes. Defienden a los encartados, los doctores Manuel Calderón, Natalio Chediak y Antonio González López, quienes mantienen conclusiones de absolución basados en la prueba sumarial y ante el tribunal, favorable a los encartados.

EN VEZ DE DIEZ AÑOS DE PRESIDIO SOLO SE LE IMPUSO SEIS MESES DE PRISION.—Un nuevo y resonante éxito jurídico acaba de obtener en nuestros tribunales el doctor José Ramón Cruells, del bufete Palma-Cruells, al lograr que su defendido, Milton Kohn Madariaga, al que se acusaba de falsedad en documento mercantil y se le pidiera diez años de presidio correccional por los dos delitos cometidos, fuera solamente castigado por la Sala Tercera de lo Criminal de la Audiencia a la pena de seis meses de arresto por dos delitos de falsedad en documento privado, conforme a la tesis por dicho letrado mantenida. Este proceso de Kohn se contrae a las combinaciones que hubo de hacer, con otro desconocido, falsificando documentos originarios para poder vender un automóvil a un tercero.

OTRAS SENTENCIAS DICTADAS AYER POR LA AUDIENCIA, EN LO CRIMINAL.— Felicia Mayo, fué absuelta, de cohecho, defendiendo el Dr. Angel Veiga; Alfonso Suárez Rodríguez, de lesiones graves, y Francisco Martínez Valdés, de tenencia de instrumentos dedicados especialmente al robo, defendiendo a ambos el doctor Guillermo Pérez Arteche; y Delia Martínez Machado, y Domingo Machado Bravo, son absueltos de falsedad en documento público, defendiendo a los dos el doctor Octavio Cubillas Suárez.

Son condenados: Daniel o Luis López Reyes, por robo, a 180 días de cárcel; Francisco Báez, por rapto, a un año, ocho meses y veintiún días de prisión correccional; Jorge Martínez Méndez, a la misma pena, por usurpación de funciones; Francisco Martínez, por drogas, a cuatro meses de arresto mayor y multa de 300 pesos; Genaro Guillén Ferreiro, por lesiones por imprudencia, a un mes y un día de prisión; Raúl Martínez y González, por robo flagrante, a multa de 300 pesos; Joaquín M. Lorenzo, a un año, ocho meses y 21 días de prisión.

RETIRO EL FISCAL EN DOS JUICIOS CELEBRADOS AYER EN LA AUDIENCIA. — En los juicios orales de las causas contra José Hernández Martínez y contra Angel Hernández Fernández, aquél acusado de lesiones graves y éste de infracción electoral, el ministerio fiscal retiró la acusación para ambos. Fueron defendidos: Hernández Martínez por el doctor Natalio Chediak, y Hernández Fernández por el doctor Virgilio S. Ocejo.

POR DISPAROS Y LESIONES A SU SUEGRA FUE CONDENADO A MAS DE DOS AÑOS.—La citada Sala Tercera de lo Criminal ha dictado sentencia condenando a la pena de 2 años, 11 meses y 11 días de prisión correccional a Víctor Pedemonte Scull como autor del delito de disparo de arma de fuego contra determinada persona, y a la de multa de cien pesos por lesiones menos graves, ya que, después de haber venido sosteniendo diversas discusiones con su suegra, Evangelina Torres, en la casa del procesado, que vivía con su esposa y su mamá política, el 18 de noviembre del pasado año, la acometió a tiros, alcanzando uno de los disparos a la misma y produciéndole una herida del citado carácter menos grave. Se le aprecia a Pedemonte la agravante de parentesco en primer grado por afinidad. El magistrado Dr. Francisco I. Solís formuló voto particular en el sentido de que el procesado obró en un momento de locura transitoria que hizo que actuara sin responsabilidad alguna, por lo que debe ser absuelto libremente, es decir, declarado irresponsable de dichos delitos.

POR LESIONES GRAVES Y DISPAROS.— Para los procesados Quirino y Fernando Rodríguez Ligueña, interesa el fiscal 2 años y 4 meses de prisión correccional, cada uno, por delito de lesiones graves, y 180 días de encarcelamiento, también ambos, por lesiones menos graves.

También solicita el fiscal un año, ocho meses y veintiún días de prisión para Antonio Lazo Aguila, por disparo de arma de fuego contra determinada persona. Fija el fiscal, también, el pago por parte de los procesados, de distintas indemnizaciones.

El hecho por el que interesa tales penas, lo relata el fiscal en el sentido que en la noche del 13 de abril del pasado año, en una habitación de la casa sita en Calzada Real 3, en el barrio Curazao, Marianao, por motivos de una discusión entre Quirino Ligueña y Manuel Lazo, se fueron a las manos, instante en que se presentaron los también procesados Fernando Rodríguez Ligueña, hermano del primero, y Antonio Lazo Aguila, hermano del segundo, formándose entre ellos una riña, en el curso de la cual, el procesado Quirino Rodríguez Ligueña, con un cuchillo de punta, en unión del también procesado Fernando Rodríguez Ligueña, causaron a Manuel Lazo Aguila lesiones de las que tardó en sanar 57 días, y a Antonio Lazo, lesiones que sanaron a los treinta días, sin más consecuencias. En esos instantes el procesado Antonio Lazo Aguila, con el revólver de reglamento que con licencia portaba, hizo dos disparos contra Rodríguez, sin alcanzarlo.

Las Provinciales Electorales están todas organizadas

Ayer se nombraron las cinco que faltaban. Nombres de los miembros de que se componen

Dimos cuenta, ayer, de las designaciones que hizo el Tribunal Supremo, por sorteo para el Tribunal Superior Electoral y la Junta Provincial Electoral habanera; hoy informamos sobre las demás Provinciales de la República:

Pinar del Río: Miembros propietarios, Dres. Arturo Bohorques Trujillo y Miguel A. Busquet Hernández; sustituto: Dr. Taurino T. Rodríguez Valdés, no haciéndose más designaciones de sustitutos por estar vacante una plaza, la que ocupaba el Dr. A. Chirino, que ha pasado a Presidente de la Audiencia de Santa Clara. Matanzas: Propietarios, doctores Eduardo Potts Castellanos y Francisco Oscar de los Reyes; sustitutos, doctores Antonio Coya Jiménez, Luis Fernández Taquechel y Manuel G. Miranda del Castillo, no haciéndose más designaciones por no haber más Magistrados.

Santa Clara: Propietarios, Eduardo Rodríguez Sigler y José A. Riera Medina; sustitutos, doctores Luis M. Rodríguez de Cárdenas, Manuel Rodríguez Valdés, Oswaldo Carbó Russinyol y José de J. Casanova Casanova.

Camagüey: Propietarios, Francisco E. Burguet Quintero y José M. Rojas Fleitas; sustitutos, doctores Pedro B. Suárez Macías, Miguel A. Rodríguez Morejón y Arturo F. Hevia Díaz, no haciéndose más desiknaciones por no haber más Magistrados.

Oriente: Propietarios, Adolfo Fernández Junco y José M. Güira Izquierdo; sustitutos, doctores Jorge M. Cowley Fernández Saavedra, Adriano J. Alcoz Gómez, Juan Francisco Torres Tomás y Pedro Repilado Repilado.

Renovados ayer los títulos de ocho corredores

Varios expedientes resueltos por la S. del Trabajo. Problema ferroviario en Camagüey

DE LA S. DEL TRABAJO

A propuesta del Jefe del Negociado de Accidentes del Trabajo, firmó ayer el secretario del Ramo, títulos de Corredores de Seguros a favor de los señores Nicanor H. Tamayo, José Solano, María de Belén Valdivia y Julio Alvarez; así como la renovación de sus pólizas o títulos de los corredores Joaquín A. Gómez Torres, José Cárdenas Medina, Santiago H. Molina y Leopoldo de la Barrera; y cancelar los títulos expedidos a favor de Antonio Luján López, Guillermo S. Muñoz, Eugenio Flamand Montero, Vicente Tejero González, e Inocencio R. Suárez Quintero.

EXPEDIENTES RESUELTOS.- En Comisiones Locales de Cooperación Social, presididas por el doctor Jesús M. Bouza, Asesor Jurídico de la Secretaría del Trabajo han sido resueltos y fallados los expedientes del Negociado de Conciliación números 61 y 58 radicados para conocer de los conflictos surgidos entre el Sindicato de Obreros Licoreros, Neveros y Refrescos de la Habana y la Administración de la Compañía de Hielo de Regla y el Sindicato de Obreros de Galletas, Dulces y Conservas de la Habana y la Administración de la Ambrosía Industrial, S. A.

EL PRESUPUESTO DEL TRABAJO.—Según declaró ayer el secretario del Trabajo el presupuesto del Departamento para el próximo año fiscal 1936-1937, ascenderá a la cantidad de $650,00.

PROBLEMA FERROVIARIO.- Visitó ayer al secretario del Trabajo una comisión de obreros ferroviarios desplazados, pertenecientes al Gremio de la Unión de Camaguey y a la cual prometió el doctor Cruz Fernández atender su reclamación.

PAGO DE PERSONAL.—La Junta de Maternidad Obrera de la Habana, dió cuenta ayer al secretario del Trabajo el haber empleado la suma de $11,203.58 de sus recaudaciones en el pago del personal encargado de dichas oficinas.

NUEVOS EXPEDIENTES DE VETERANOS APROBADOS POR LA JUNTA REVISORA

COMISION REVISORA DE PENSIONES A VETERANOS

Expedientes aprobados y mandados a INCLUIR, en el Registro de Pensionados.

Soldado Octavio Suárez Campos.
« Baldomero Ortiz Gamé.
« Luis Loño s. o. a.
« Gregorio Boucourt s.o.a.
« Presciliano Delfín Schez.
Sgto. 2do. Segundo Rguez. Torres.
Teniente José Fantes Rise.
Soldado Fernando S. Falcón.
Sgto. 2do. Felipe Isidro Lores.
Soldado Tomás Aquino Basile.
« Regino Legraz-Lopetegui.
« Agustín Modoy Hdez.
Cabo Julio Rivero Hernández.
Soldado José M. R. Prat y Bravo.
Cmdte. Antonio Tavel Marcano.
Soldado Juan José Argudín s. o. a.
Capitán Antonio de A. y Nodal.
Cabo Daniel Agüero e Izaguirre
Cmdte. Miguel V. y del Castillo.
F. Cap. Eliana Tomasa Varona del Castillo y otra.

A. A. AGRAMONTE.
Secretario-Jefe de Despacho

POR UN REGAÑO SE QUISO SUICIDAR UNA MUCHACHA

En el primer Centro de Socorro fué asistida de excitación nerviosa la joven Paulina Alvarez Maza, de 25 años y vecina de Corrales número 4.

Dicha joven, con ánimo de privarse de la vida, por un regaño que recibió de la autora de sus días, señora Felicia Maza, trató de arrojarse desde la azotea de su casa para la calle, pero sin que lo consiguiera, por la intervención de varias personas.

- - El acto de ayer ante la tumba de Máximo Gómez - -

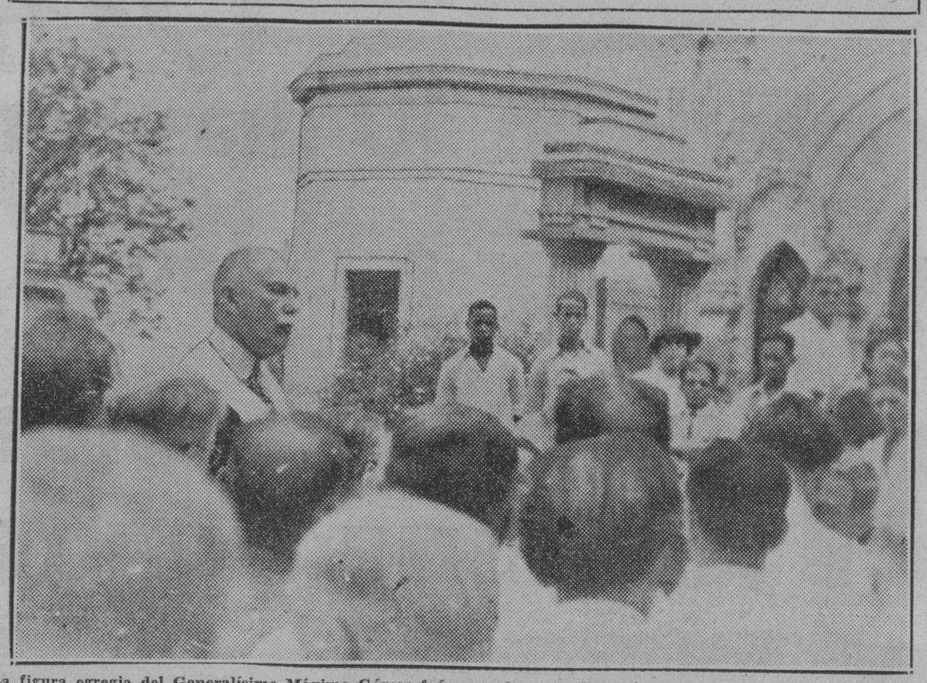

La figura egregia del Generalísimo Máximo Gómez fué evocada ayer elocuentemente en la necrópolis de Colón. A la vera del monumento que guarda sus restos veneran dos se reunieron centenares de veteranos de la Independencia, estando la oración fúnibre a cargo del coronel y doctor Cosme de la Torriente, quien hizo amplia referencia a aquella ilustre figura de la revolución emancipadora. El acto de ayer fué emotivo en el más amplio sentido de la palabra. Los viejos mambises vibraron, como siempre, ante el recuerdo de la Patria yel de sus agueerridos defensores.

Tratase del hijo de Alfredo García, más conocido por "Irún", secuestrado en el mes de noviembre del año 19[illegible]

El padre del secuestrado dijo haber recibido, a raíz de la desaparición de su hijo, una carta exigiéndosele la suma de $30,000. Terminó el juicio contra la **massacre** abecedaria

Tras de varias suspensiones comenzó a celebrarse, ayer, el juicio que se sigue contra José Alfredo Domingo Coto Leiseca, por el secuestro de Humberto García Llanes, hijo de Alfredo García, conocido por Irún, en los primeros días del mes de noviembre del año pasado, para el cual se pide pena de muerte.

En su descargos el acusado negó que él participara en el hecho a pesar de que el secuestrado fué escondido en una casa cerca del puente de la Lisa, frente al cuartel de la Guardia Rural, de la que era depositario judicial el acusado.

Este continuó diciendo que a pesar de ser depositario de dicha casa, tenía a otra persona en la misma, e ignoraba lo que hacía en su ausencia.

Terminada la prueba de descargos, comienza la de cargos, declarando, en primer término, el Sargento de la Policía Nacional Martín Cabezas, quien dijo que sólo intervino en la denuncia, ya que se enteró del secuestro por medio de un amigo, quien le dijo que en conversaciones con el padre del secuestrado le había dicho, en el Juzgado de la Sección Tercera, que su hijo había desaparecido, por lo que inició las actuaciones pertinentes, sin que tuviera otra intervención en el caso.

Vigilante Cristóbal Trujillo, que sólo intervino en el caso, en unión del Sargento Cabezas.

Alfredo García, padre del secuestrado Humberto García, dijo que al desaparecer su hijo recibió una carta en la que le exigían la cantidad de 30 mil pesos y la tirada en la «bola» de un pase, «29 para 60», cosa que no hizo; no sabe quién fué el autor del hecho.

A preguntas del Magistrado, doctor J. P. Ferrer, si seguros de que [illegible] firado el pase indicado, los secu[illegible] dores dejaron libre a su hijo, dijo [illegible] no.

Humberto García Llanes, que [illegible] primero de noviembre del pasado [illegible] salió de 12 y 23, en el Vedado, [illegible] su casa, cuando fué abordado por [illegible] personas, quienes le dijeron que [illegible] de la Policía y que tenía que acompañarlos y que al hacerlo así [illegible] lo llevaban hacia un lugar [illegible] donde lo introdujeron en un [illegible] y de ahí lo condujeron a la casa [illegible] tes mencionada; no reconoce al [illegible] sado como una de las personas que lo secuestraron.

Sargento Antolín Falcón, dijo [illegible] tras las investigaciones que se [illegible] pudo saber que el acusado no [illegible] no a los hechos, puesto que por [illegible] consentimiento un tal Trujillo y [illegible] construyeron en el sótano de la [illegible] tes mencionada casa un aposento [illegible] el cual se tuvo escondido al [illegible] trado; considera, si no autor, [illegible] cómplice o co-autor al acusado.

El juicio fué suspendido, [illegible] la noche, para continuarlo hoy [illegible] 9 de la mañana.

Defiende al acusado el doctor [illegible] rardo de Villiers.

LA «MASSACRE» ABECEDARIA DE 1934.—Terminó, ayer, [illegible] Tribunal de Urgencia el juicio que [illegible] sigue contra Evelio Torres como [illegible] de los autores de la «masacre» [illegible] cedaria.

En el acto del juicio oral, después de terminar la prueba testifical [illegible] fiscal elevó a definitivas sus conclusiones provisionales, pidiendo la [illegible] de cuatro años para el acusado, [illegible] los delitos que competen a la [illegible] conociendo la Audiencia de los que [illegible] conciernen.

En igual término se expresó el [illegible] sador particular, doctor Manuel Pe[illegible] solicitando el defensor doctor Co[illegible] Muñoz, la absolución de su defen[illegible] por no participación.

El fallo se conocerá oportunamente [illegible] te dado que en este caso el Tribunal actuó de acuerdo con la primera [illegible] gislación de Urgencia que es la [illegible] al procedimiento de la Audiencia, [illegible] cisamente ayer se cumplieron [illegible] años de los sucesos origen de la causa.

Condenados, Weigel Pfeifer y [illegible] berto Yi o Joam o Roberto Ti[illegible] multa de 31 pesos por uso de arma sin licencia.

Está tramitándose en el Juzgado de Almendares un juicio de deslinde de una finca por la Cía. "San Cristóbal"

El Juez del Centro negó la aclaración de una sentencia. Regulación de honorarios. Reclamación contra una herencia. Pensionadas las señoras Hildelisa y Rafaela Sobrado

RECLAMACION CONTRA UNA HERENCIA.—En el Juzgado de Primera Instancia del Centro, Secretaría de Gabriel Lafuente, se cursa un juicio de mayor cuantía establecido por Mercedes López Rivero contra Cayetano Castro y Bueno, sus herederos, sucesores o causahabientes, en cobro de seis mil pesos, procedentes de un Pagaré. El señor Cayetano Castro a su fallecimiento dejó bienes y como herederos a su viuda María Luisa Riverón y Bay, que se ha personado en los autos, no habiéndosele tenido por parte aún por no haberse pagado los derechos fiscales del testamento

REGULACION DE HONORARIOS.—En los autos de incapacidad de María Victoria Bernardina Muro y Castillo, el señor Juez de Primera Instancia del Centro, ante el Secretario Gabriel Lafuente, reguló los honorarios de los Peritos Médicos, señores Mauel Galigarcía y Hernández y Antonio Barreras y Fernández, dejándolos reducidos a la cantidad de $450, para cada uno de dichos peritos.

NEGADA UNA ACLARACION DE SENTENCIA.—E el rollo formado para conocer de la apelación establecida contra la sentencia dictada por el Juez Municipal del Norte en el juicio verbal seguido por Buengo, Alonso y Cía, contra Manuel Méndez y Méndez, el señor Juez de Primera Instanria del Centro, dictó auto ayer declarando no haber lugar a hacer la aclaración de la sentencia dictada en este rollo que interesa el demandado y apelante Manuel Méndez Méndez.

PENSIONADAS LAS SEÑORITAS HILDELISA Y RAFAELA SOBRADO Y RODRIGUEZ.— El señor Juez de Primera Instancia del Norte, dictó auto ayer ante el Secretario Fabio Gárate, declarando que las señoritas Hildelisa y Rafaela Sobrado y Rodríguez, como hijas legítimas del Teniente Coronel del Ejército Libertador, señor Indalecio Sobrado y Lago, tienen derecho a una pensión anual de $1,350 de por mitad.

RELACION DE LOS ASUNTOS CIVILES TURNADOS DURANTE EL DIA DE AYER

Exhortos: De San Cristóbal en deslinde de la finca Santa Isabel, por la Cía. Azucarera San Cristóbal, S. A. al de Almendares.

De Cárdenas en amparo por Cueto Clains Co. en el mayor cuantía seguido por la Cuban American Sugar Company, al Norte.

De Cárdenas en incidente por Martín Muñiz y Domínguez, al Centro.

De Guanabacoa en Ejecutivo de Manuel Otaduy y Ruiz contra la Compañía Agrícola San José, S. A., al Sur.

De Marianao en divorcio seguido por Basilio González y Santana contra María de Oliva de Paulo Estina, al Centro.

De Colón en quiebra contra la Compañía Azucarera Matanzas, al Este.

De Güines en mayor cuantía seguido por Fernando González y González contra los herederos de José Gaido, al Norte.

Demencia: La de María Cristina Castillo y González, al de Almendares.

Pensiones: Las solicitan como tales Isabel Díaz de Villegas sobre pensión de Andrés Dorticós, al Centro; María Regla Rodríguez sobre pensión de José Ramón Miranda, al Norte, y Antonio Díaz Enríquez, al Este.

Jubilación: Luisa Gardiras y Sánchez, sobre pensión de Félix Callejas y Fernández, al Este.

Desahucio: Luz Zuáznabar Giralt contra Compañía de Prodoctos para Automóviles, S. A. sobre desaloji de la casa calle Industria números 140 y 142, esquina a San José, al Centro.

Varios: Juana María Montero viuda de Soler iontra Compañía de Seguros y Fianzas Sagua la Grande, S. A. al Oeste.

Declaratoria de herederos: De Sara B. Valiente, al Centro; y de Franiisco Javier y Russe, al Este.

Cobrarán el próximo día 30 todos los empleados municipales, según declaró el doctor Beruff Mendieta

Las recaudaciones se mantienen firmes, esperándose poder atenderse los compromisos. Los vendedores de maracas a los turistas no contribuyen. Homenaje al Alcalde Municipal

El Alcalde Municipal hizo saber a los repórters que se proponía ordenar el comienzo del pago de los haberes de los empleados correspondiente al mes de junio el próximo día 30, por estar respondiendo la recaudación a satisfacer los compromisos de la administración municipal.

También pagaré el día 25 del actual los cien mil pesos a la Policía Nacional, ya que habrá numerario suficiente para atender ese compromiso, dijo el doctor Beruff Mendieta.

Puedo asegurar, dijo el Alcalde Municipal, que antes del 10 de Agosto, que vence el término de la ampliación del presupuesto municipal, habré liquidado todos los adeudos que han sido contraídos en los tres meses de mi administración, y podrán cobrar oportunamente los contratistas por suministros, planteles de niños y niñas becados, la Compañía Cubana de Electricidad y demás acreedores.

TURISMO CONTRA LOS VENDEDORES DE MARACAS.—El Jefe del Departamento de Turismo ha comunicado al Jefe de Impuestos Municipales que los vendedores de maracas a los turistas que nos visitan a diario son constantemente asaltados en calles y paseos, sin estar tributando por esa clase de comercio.

HOMENAJE AL EX-ALCALDE MUNICIPAL DOCTOR BELT.— Ayer concurrieron al Ayuntamiento distintos elementos que figuraron en la política y administración del ex-alcalde Municipal de facto, doctor Guillermo Belt, con motivo del homenaje que le será tributado el próximo día 25 en el Hotel «Inglaterra», al celebrar su fiesta onomástica.

SE SOSTIENE LA RECAUDACION MUNICIPAL.—El Jefe de Impuestos Municipales Sr. Manuel de Cárdenas, ha expresado su agradecimiento a los contribuyentes del municipio de la Habana, por la cooperación que han venido prestándole, tributando a la administración sus adeudos correspondientes, por cuya causa se ha sostenido la recaudación del presente mes de Junio, existiendo en caja por el ejercicio corriente $57,668.27; Por Resultas $35,720.55 y por el Acueducto de Albear $38,492.11, lo que hará posible el cumplimiento de los compromisos de la administración del doctor Beruff Mendieta.

LA CAMARA CIUDADANA DE CUBA CELEBRARA HOY JUNTA

De orden del señor presidente, tengo el honor de citar a todos los señores miembros de la Cámara Ciudadana de Cuba, para la sesión que se celebrará hoy, jueves, a las ocho de la noche, en la casa Manrique 151, altos.

Ruego a los señores miembros la más puntual asistencia, por tener que tratar asuntos de gran importancia.

Muy atentamente,
Dr. N. Fernández Benitez,
Sec. de Correspondencia.

Todas las casas de socorros se hallan muy bien equipadas

El Dr. Serafín Loredo se hizo cargo de la Dirección del H. de Emergencias. Fallo acatado

En la mañana de ayer se hizo cargo de la dirección del Hospital de Emergencias por sustitución reglamentaria, el doctor Serafín Loredo, ilustre cirujano que lleva veintidos años de servicios en la Sanidad Municipal.

Por sentencia del Tribunal Supremo y decreto del doctor Beruff Mendieta, Alcalde de la Habana, el doctor Loredo ha sido repuesto en su cargo.

Hoy, tomará posesión de la Jefatura de Internos, el doctor Manuel Gómez Morales, quien ha rendido magnífica labor durante su paso por la dirección del citado establecimiento.

LAS CASAS DE SOCORROS BIEN EQUIPADAS. — Gracias a la atención que está dedicando a los Centros de Socorros el doctor Luis Suárez Fernández, Jefe de los Servicios Sanitarios del Municipio, aquellos están prestando excelentes servicios al pueblo de la Habana.

Recientemente en el Centro de Luyanó fueron asistidos once heridos, llevados inopinadamente y sin embargo, a todos se les asistió eficientemente.

Esto justifica de por sí el bien equipado stock de material de curaciones que tienen en la actualidad las Casas de Socorros.

REANUDO SUS CONSULTAS EL DR. CALZADA. — Después de varios meses de ausencia, por motivos de salud, ayer reanudó sus consultas en el Hospital Municipal, el doctor Luis Fernández Calzada, talentoso especialista de vías digestivas.

El doctor Calzada consulta los lunes, miércoles y viernes, de 10 a 12 de la mañana.

Los jueces siguen ordenando nuevas incautaciones de fianzas a favor del Fondo de jubilados judiciales

Los notarios comerciales estuvieron ayer en la Secretaría de Comercio, pero no pudieron ver al Sr. Eudaldo Bonet. Han sido canceladas tres multas impuestas a industrias

INFORMACION DE LA SECRETARIA DE COMERCIO

La Directiva en pleno del Colegio de Corredores y Notarios Comerciales, concurrió en la mañana de ayer, a la Secretaría de Comercio con el propósito de entrevistarse con el Secretario del Ramo, Sr. Eudaldo Bonet, lo cual no pudieron lograrlo debido a ncontrarse indispuesto el señor Secretario.

Dichos señores tuvieron la oportunidad de saludar al Dr. Juan Rodríguez Arango, Director de Comercio, quien los atendió con las mayores cortesías.

MULTAS CANCELADAS. — Por resolución del Director de Comercio Dr. Juan Rodríguez Arango, han sido dejada sin efecto las multas que por la suma de $30.00, cada una, se les impusieron a las firmas comerciales «Minas Motembo», «Licorera Puerta Carenas» y «Compañía Industrial Azucarera».

CONTINUAN LAS INCAUTACIONES DE FIAZAS. — Diariamente se reciben en la Dirección de Seguros de la Secretaría de Comercio comunicaciones de los distintos Tribunales de Justicia de la República, dando cuenta de nuevas incautaciones de fianzas, prestadas por las Compañías que se dedican a ese giro, muchas de las cuales están aún operando ilegalmente por haberles sido canceladas las licencias.

Ayer, el Secretario de Comercio, Sr. Eudaldo Bonet, recibió un oficio del Juez de Instrucción de Camagüey, participándole que a virtud de la causa número 116, de este año, instruída contra el procesado Agustín Geratexix, quien no compareció al acto del juicio para el que había sido citado, se ha procedido al decomiso a favor del Estado de la fianza que por la suma de $2.000 había constituído la Compañía «La Consolidación de Fianzas», S. A.

La propia autoridad judicial comunicó asimismo a la Secretaría de Comercio, de la incautación hecha a la Compañía de fianzas «La Central Cubana», S. A., a la que se le decomisó $300.00 que había dado como garantía y para responder del acusado Lucil Smith, procesado en la causa núm. 371-36, toda vez que dicho sujeto se ha sustraído a la acción de la justicia.

Por otra parte el Juez Municipal de Manzanillo, ha comunicado a Comercio que en cumplimiento de lo que determina la Ley y como consecuencia de la causa 270 de este año seguida por infracción del Decreto-Ley núm. 845 del pasado año contra Adán Labrada se ha ordenado el decomiso de la fianza de $100.00 que a favor de dicho acusado tenía prestada la Compañía «El Sol de Oriente», S.A.

Un último escrito recibido ayer, en la Secretaría de Comercio, lo fué del Juez de Instrucción de Guantánamo, el que participa que la póliza que por $200.00 había prestado la Compañía «La Solidez Latina», S.A., en la causa 273-35, seguida contra el procesado Osvaldo Céspedes, ha sido incautada toda vez que el citado acusado rehuye la acción de la justicia.

Todas estas incautaciones que ascienden a la suma de $2.600.00 pasarán al Fondo de Jubilaciones y Pensiones del Poder Judicial.

INDUSTRIALES DE CUBA

Si necesitan establecer o mejorar una industria, sea del género que fuere, pidan catálogo "gratis" de nuestros procedimientos y fórmulas industriales. Consúltennos sus dificultades. Nuestras fórmulas las usan hoy más de un millón de personas en 32 naciones.

El Excmo. Señor Ministro de Industrias y Trabajo de Colombia, conoce y recomienda nuestra colección de fórmulas; también la recomienda Su Excelencia el Presidente de la República de Venezuela, y muchos Ministros y Embajadores Plenipotenciarios acreditados en España.

Asimismo la recomienda el Ministerio de Agricultura de España; eminentes Químicos, Farmacéuticos, grandes firmas comerciales y los Periódicos más importantes de España y de todas las Repúblicas Hispano-americanas, cuyos juicios van reproducidos en el catálogo que enviamos.

No hay un solo hombre a quien no interese esta colección de fórmulas. Es única en el Mundo. Contiene verdaderos Secretos y Patentes para fabricar muchos artículos de consumo diario que hoy se importan del Extranjero. Si nos escribe estamos seguros de que le interesa su adquisición.

PROCEDIMIENTOS INDUSTRIALES A. FORMOSO. LA CORUÑA, ESPAÑA (Edificio Formoso)

Al medio día de hoy zarpará para puertos de España el vapor Habana, que llevará numerosos pasajeros

El «Munargo» que llega hoy de Miami, trae mil toneladas de carga y 200 pasajeros. La recaudación de la Aduana fué buena. Llegó de paso para España «La Argentinita»

INFORMACION GENERAL DEL PUERTO DE LA HABANA

EL «HABANA».—Ayer tarde, procedente de Veracruz, llegó el trasatlántico español «Habana», que trajo carga y 143 pasajeros en tránsito para puertos del norte de España, vía New York.

Entre los pasajeros llegados para la Habana figura la señora Dulce María Rivero de Miguel, hermana de nuestro Director, y que vino en compañía de sus hijos, siendo recibidos por familiares y amigos; Carmen Castellanos, Juan Castro, los artistas Virginia Borral José Pastor y Carmen y Amparo Arosamena.

LA ARGENTINITA. — Entre los pasajeros en tránsito de este barco figura la artista Encarnación López, «La Argentinita» y las artistas Matilde Palou, Aquilina Rojo, Gregorio Gómez de la Sierra, Amelia Palacios, María I. Gómez Palacios, el Rabí húngaro Jacobo Stern y señora, el piloto Eugenio Escenarro, Aramburri

También lleva este barco 10 repatriados españoles.

LO SENTIMOS.— El señor Cipriano Freijo, Solicitador de fletes de la Ward Line, pasa por la pena de haber perdido recientemente a su esposa, la señora Fide Badía de Freijo, arrebatada prematuramente al cariño de los suyos que la idolatraban y dejando una estela de simpatías.

E. P. D. y reciba el señor Freijo nuestro pésame.

PERDIO EL BARCO.— A Tiscornia fué remitido Stanton B. Midget, tripulante del vapor «Oriente», que perdió el barco.

UN GENERAL.— Mañana llegará de San Francisco el vapor americano «Virginia», que trae pasajeros para la Habana y conduce carga y pasajeros para New York.

Viajan en este barco el General del ejército americano C. H. McKinstry y familia, y el Comandante de marina también americano, Mr. R. Cutbertson y señora.

EL MINISTRO DEL JAPON.—Por la vía aerea regresó ayer a los EE. UU. el Ministro del Japón en los Estados Unidos y Cuba, que llegó hace varios días.

EL MINISTRO DE COLOMBIA EN MEXICO.—En el «Orinoco» embarcó para México el señor Alejandro Galbis, Ministro de Colombia en México y los señores Germán Vieira, Amelia Madan y familia, Antonio C. Bello, Fernando Castro, Josefa Menéndez, Alberto Hernández, Bernardo Aguilera.

LA RECAUDACION.— La Aduana recaudó ayer $83,763.66.

LOS QUE SALIERON.— Salieron ayer el «Helgoland» para Puerto México, el Ed. M. Raphel», para Cienfuegos, el «Oriente», para New York, el «Antofagasta» para Valparaíso y escalas, y el «Pricenton», para Carabobo.

UNA HERMANA DEL PRESIDENTE DE VENEZUELA.—Han sido dispuestas las cortesías de estilo para la señora Mercedes Núñez Davar, hermana política del Presidente de Venezuela, General Elezar López Contreras.

EL «MUNARGO». — Hoy llegará de Miami el vapor americano «Munargo», que trae mil toneladas de carga general y 200 pasajeros.

EL «QUIRIGUA».— El «Quirigua», llegará también hoy de Cristóbal, con cargamento de frutas y pasajeros para New York y trae pasajeros para la Habana y tomará en la Habana 2,500 huacales de frutas y vegetales y un automóvil.

EL «MARGARET LYKES».— Hoy arribará de Houston Texas, el vapor «Margaret Lykes», que trae carga y un pasajero para la Habana y conduce carga y 14 pasajeros en tránsito.

Lleva este barco repatriado a un fugonero chileno.

EL «ANTOFAGASTA».— De puertos chilenos, vía Mariel, llegó el vapor chileno «Antofagasta», que trajo carga general y conduce carga y 10 pasajeros en tránsito para New York, entre estos el aviador americano Henry W. Cuilshan, la señora cubana Celia del Castillo de Vascones, el estudiante Raoul Lombano, el industrial chileno Diego Trucco, el joven estudiante Juan L. Edwards, emparentado con el ministro de Chile en Cuba, el artista ruso Boris Grigotiev y el artista americano Jean S. Schweckler.

EL «SCHWEATKA».— El pequeño barco «Schvaatka» llegó de Miami en lastre.

DEFUNCIONES OCURRIDAS AYER EN LA HABANA, HASTA LAS CUATRO DE LA TARDE

José Eng, raza amarilla, 63 años, Salud 47, arterio esclerosis.

Tomás Alonso Ruiz, negra, 47 años, Avenida Menocal, bronconeumonía.

Jordán Julina Brillante, blanca, 2 días, Cerro 440, hemorragia cerebral.

Claudio Catalino Alfonso, mestiza, 4 meses, Santa Catalina 15, toxi-infección intestinal.

Caridad Iglesias Cuervo, blanca, 6 meses, Velázquez y Rosa Enríquez, encefalitis.

Luis Ramírez Giraldo, 8 meses de Lealtad 155, toxi-infección gastro intestinal.

Ramón Cárdenas Poo, amarilla, de Aramburo 52, Mal de Bright.

Olga García Silva, blanca, 2 años, apata 3, encefalitis.

Osmin del Pino Soldevilla, 43 años, 23 número 246, Vedado, nefritis crónica.

Felicia Pérez Urquiola, mestiza, 50 años, Zequeira 95, cirrosis del hígado.

Raul Cuervo Rubio, blanca, de 37 años, 6 y 25 Vedado, angina de pecho.

Luis Santoyo Romeu, blanca, 82 años, San Ignacio 91, arterio esclerosis.

Juan F. Delgado Rivero, mestiza, 18 meses, San Isidro 52, bronconeumonía.

Marcelino Porta Aguila, blanca, 8 meses, Hospital Infantil, meningitis purulenta.

María Pérez Rodríguez, blanca, 20 días, Hospital Infantil, toxi-infección gastro intestinal.

Felicia Rodríguez, blanca, 11 días, Hospital Infantil, hemorragia umbilical

Nada más fastidioso que una violenta picazón que le persigue a uno por todas partes. Inútiles son todos los esfuerzos para aguantarla. El rascarse, de nada sirve. El salpullido, una de las enfermedades más frecuentes, no desaparece si no se hace nada para combatirle. Un remedio seguro, inofensivo en absoluto para la piel, es el producto Bayer "MITIGAL". Un ensayo ha convencido siempre de la bondad del Mitigal.

Contra afecciones de la piel lo mejor Mitigal

BAYER

Un producto de Bayer

Los profesores de música se reúnen esta tarde a las 4

Son los que han intervenido en las oposiciones celebradas en el Conservatorio Municipal

A los profesores de música:

Cito por este medio a mis compañeros los profesores y maestros que con el carácter de «profesores independientes» figuramos y formamos parte de los Jurados y Tribunales de Concursos y Oposiciones en el reorganización del Conservatorio Municipal de Música, Sres. Eduardo Sánchez de Fuentes, Antonio Rodríguez Morey, Emilio Enseñat, Casimiro Zerfucha, Emilio Reynoso, María Muñoz de Quevedo, José Arrizol, José Guerrero, Alberto Rolán, Moisés Cancio, Modesto Bravo, Gustavo Morales, Rogelio Zamora y el señor Francisco J. Sierra que como Jefe de Cultura del Ayuntamiento presidió los Concursos celebrados, para tener un cambio de impresiones sobre nuestra conducta a seguir, en defensa de nuestra actuación, en dichos Tribunales, ya que se trata de presentar este asunto por personas interesadas en el Ayuntamiento, en forma tal, que lastime nuestros prestigios personales como artistas y como personas de bien. La reunión se efectuará el jueves 18 de los corrientes, a las 4 de la tarde, en el Círculo de Bellas Artes Industria 146.

(Fdo.) Jorge Anckerman.

A consecuencia de una caída murió una niña de meses

Una radiografía demostró que tenía fractuarado un parietal. La niña residía en la calle Reina

En la clínica «Hijas de Galicia» falleció de existir en la madrugada anterior la menor Ana Secundina Bouza Pena, de 17 meses de nacida y vecina de Reina número 119, a consecuencia de la fractura del hueso occipital, lado derecho.

Según declaraciones prestadas a la Policía por la madre de la menor, nombrada Genoveva Pena Díaz, su hijita el día 25 del pasado mes se cayó del quicio de la puerta de su domicilio, no dándole importancia al hecho, porque, al parecer, no tenía herida alguna. A los pocos días, agregó la señora Pena, notó que su hija tenía fiebre alta y estimando estuviera enferma la ingresó el día 13 del actual en la clínica, donde dejó de existir a consecuencia de la fractura referida, según se pudo observar en una radiografía que se le hizo, por lo que se estima que el accidente sufrido sea el motivo del mal que le produjo la muerte a la niñita.

Nuevas adhesiones a una sociedad que se acaba de fundar

Elementos prestigiosos de Jesús del Monte y Luyanó, nutren dicha organización

Como anunciamos en días anteriores, nos envía la distinguida señorita María Teresa Flores, Procurador Jefe de la Asociación, una importante relación de las firmas que han concedido en estos últimos días:

Pregre y Cía., S. en C.; Panadería Toyo, Garage Concha, Muelles Muñoz, Antonio G. de la Peña, aparatos de peluquería, Blas Catalá Suárez, San Nicolás y Hnos., Bodegón Toyo, Luyanó Electric, Lucas Lamas, Adolfo Miranda, Cortina y Hermanos; González, Alemany y Cía., Viveres El Cañón, Viveres La Fama, Elías González, S. en C., Café Toyo, Manuel Díaz Martínez, Díaz y Apezteguía, Enrique Roca, Agustín Seoane, Ramón A. Pardo, Andrés A. Mesa, Lino Carvalle, y otras más que iremos publicando oportunamente.

Constituída esta Asociación, de acuerdo con todos los preceptos legales vigentes, y al loado esfuerzo de sus incansables animadores, no necesita más frases nuestras, sus fines son de beneficios generales para ambos barrios, y ésta es la sólida base donde descansa su prestigioso y bien cimentado nombre desde el inicio de su fundación.

Donde hay niños.

Donde hay niños siempre hay pequeños accidentes - - rasguños, golpes, quemaduras, heridas, además de resfriados, catarros y dolores, que son todos complemento inevitable de la vida. La madre precavida tiene siempre a la mano un tarro de **PENETRO**, el Bálsamo Penetrante de unto de carnero que p-e-n-e-t-r-a hasta la raíz del catarro, del dolor y de la inflamación y desvanece la causa mágicamente. Donde penetra el catarro y el dolor también p-e-n-e-t-r-a **PENETRO.**

PENETRO

El Bálsamo Penetrante

VEA LAS GRANDES FIESTAS DE

SAN JUAN y SAN PEDRO en TRINIDAD

Ida y Vuelta de Habana a Trinidad en trenes cómodos y seguros

$ 6.15 en primera
$ 4.92 en segunda

Estos boletines estarán a la venta en la Estación Central, del 18 al 28 de Junio con validez para regresar hasta el 3 de Julio.

Bellísimos panoramas de montañas
Ambiente Colonial

Un viaje en que el tren disputa al río Agabama su paso entre las montañas.

Pida informes al teléfono M-9488

Programa Especial por Radio, Jueves día 18, de 6 a 7 p.m., por la Estación CMCF., 810 KC. Estos Ferrocarriles presentarán nuevamente al famoso tenor Frank Menen, secundado por la notable soprano Maryla Granowska, Directora del Estudio Vocal que lleva su nombre.

Ferrocarriles Unidos de la Habana

PROTEJASE CONTRA ACCIDENTES VIAJANDO EN TREN

CRONICA HABANERA

EN SU CUMPLEAÑOS

Hoy celebra su cumpleaños Chony Pérez Benitoa y Cajette, bella y gentilísima señorita que frecuenta nuestros salones.

Muchas flores y congratulaciones tendrá en su día, que le deseamos felicísimo.

TARDE DE CARRERAS.—Hoy habrá carreras en el bellísimo hipódromo de Marianao.

Darán comienzo las mismas a las tres de la tarde, y se correrá un programa espléndido, que consta de ocho justas, y en las cuales han sido combinados los mejores ejemplares de Oriental Park.

Las principales familias de nuestra sociedad, que sienten grandes simpatías por estas tardes hípicas, se reunirán en la terraza del Jockey Club.

Será una tarde animadíima.

HONRAS FUNEBRES. — En la Iglesia de la Merced tendrá efecto el sábado próximo, a las nueve de la mañana, solemnes honras fúnebres por el eterno descanso del alma de la joven dama Mercy Duque de Deschapelles, cuya muerte ha sido tan sentida.

Por este medio se invita a todas las amistades de la señora Deschapelles para que asistan a tan piadoso acto.

NOTA DE DOLOR. — Después de recibir los Santos Sacramentos y la Bendición Papal exhaló el último suspiro en el día de ayer la respetable dama María Teresa Romero viuda de Moreno.

Su enfermedad, para combatir la cual se utilizaron todos los recursos de la ciencia, tuvo fatal desenlace en horas del mediodía.

Llorándola queda inconsolable su hija Teté, la señora del ingeniero Luis Falcón, que no se separó un momento de la cabecera de la querida enferma a la que prodigó toda clase de cuidados.

Descanse en paz la estimada dama y reciban todos sus familiares nuestro más sentido pésame.

MERCEDES CARRILLO. — La lindísima señorita Mercedes Carrillo y de la Guardia, que tanto se destaca en nuestro mundo juvenil, llegó ayer a la Habana procedente de los Estados Unidos donde se educa.

Reciba nuestra bienvenida la señorita Carrillo.

ENFERMA. — Desde hace varios días se encuentra recluida en su residencia a consecuencia de una delicada enfermedad la señora Rosa Menéndez viuda de Horsman.

El estado delicado de salud de la distinguida enferma le impiden recibir visitas por el momento.

Hacemos votos por su pronto y total restablecimiento.

POSTRER TRIBUTO. — En la tarde de ayer en el Cementerio de Colón donde descansarán para siempre, fueron sepultados los restos mortales del doctor Osmin del Pino.

Aquel acto, postrer tributo al desaparecido, constituyó una sentida manifestación de duelo.

Llegue nuestro más sentido pésame hasta su viuda, la señora María Armada y muy especialmente a sus hermanos, el conocido matrimonio Víctor Batista y Esther del Pino.

Paz a sus restos.

EN EL COLEGIO LA SALE. — El sábado, día veinte, a las seis de la tarde, se llevará a cabo en el Colegio de la Salle, del Vedado, a somne repartición de premios correspondiente al curso que termina.

Dicho acto, para el que vienen cicurlando las invitaciones entre las familias de los alumnos, será presidido por el doctor Miguel Mariano Gómez, Honorable Señor Presidente de la República.

EL FESTIVAL DEL DOMINGO. Como hemos anunciado anteriormente el domingo próximo se llevará a cabo el Festival de Shirley Temple, en los teatros «Encanto» y «Riviera».

Trátase de un simpático homenaje a la precoz artista, exhibiéndose dos de sus más notables citnas «La Pequeña Rebelde» y «Rilctos de Oro».

Dado el interés que este festival ha despertado entre la juventud habanera podemos asegurar que constituirá un éxito completo.

La función dará comienzo a las nueve y media de la mañana.

TEATRO NACIONAL. — Continúan los llenos en el teatro «Nacional».

Originalísimo el programa de hoy que sus organizadores han denominado «La Fiesta del Muñeco».

Empezará el espectáculo a la una y media de la tarde.

Se presentará en escena el famoso Paco Sanz.

Y pasarán por la pantalla los mas divertidos cartones de Mickey, Betty, Popeye, Pato Donald y los Tres Cochinitos, así como la fastuosa película Coronado.

Todos los sábados, a contar desde el sábado 27 habrá función de media noche en el Teatro Nacional.

Midnight show, igual que en los teatros norteamericanos concurridísimos siempre a esas horas.

El «Nacional», se presta a estas fiestas, su amplio vestíbulo y su patio ofrecen todos las comodidades al público y oportunidad a la empresa para combinar sus atracciones, dentro y fuera de la sala.

El detalle de estos primeros programas se publicará en breve.

Ahora sólo podemos anticapar esto: que regirán precios populares.

Al alcance de todos.

HOTEL SEVILLA BILTMORE.—El té de esta tarde en el hermoso patio sevillano habrá de verse muy animado por ser jueves de moda. Ya es sabido que en estos días y también los sábados acude a estas magníficas fiestas del cocktail muchas distinguidas familias.

Se bailará a los acordes de la magnífica orquesta «Sevilla Biltmore», formidable conjunto musical que ha agradado muchísimo.

Esta orquesta también ameniza las comidas, bailándose siempre hasta las diez y media de la noche. Por cierto que cada vez se ven más frecuentadas las comidas en la que se sirve un dinner a peso cincuenta el cubierto.

Luis DE POSADA.

Estado del Tiempo

Nota del mediodía del miércoles:

El Barómetro ha subido de modo general pero todavía está algo bajo en la mitad Occidental del Mar Caribe y en el Golfo de México, hallándose el débil centro que estaba ayer sobre la zona de los Caimanes en el extremo Noroeste del Mar Caribe, hacia el Este de Quintana Roo. Hay bajas presiones también en la mitad oriental de los Estados Unidos, exceptuando en la Costa del Atlántico en que hay relativas altas presiones.

SE DEFENDIO DE LOS PERROS A TIROS.—En la madrugada anterior, y al ir a cubrir su posta en el muelle de la Vaccaro, el vigilante Florencio Betancourt, se vió acometido por cinco perros, por lo que se vió ibligado a hacerles varios disparos, logrando herir a uno de dichos perros y sin que lo siguieran atacando.

Pronóstico para hoy jueves:

Tiempo variable con algunos nublados y posibles lluvias más probables en mitad Occidental. Vientos principalmente del Este al Sur, moderados a frescos.

Observatorio Nacional.

¡¡...ALTO... no se opere...!!

HEMORROIDES EN 5 DIAS

SIN MOLESTIAS NI DOLORES
SOLAMENTE CON LAVADOS
GARANTIZANDO SU CURA con el maravilloso

HEMORROIDAL-NANSEL

Exclusivamente vegetal
INFALIBLE EN TODOS LOS CASOS
Pídalo en Droguerías y Farmacias, o Apartado 1605. Hab. Cuba.

CIENCIAS COMERCIALES

Preparación práctica y completa para una carrera mercantil. Administración de Negocios, Contabilidad, Comercio y Transportes, Taquigrafía, Mecanografía. Todos los estudios relativos al comercio. Con la enseñanza práctica del inglés. Varios Deportes.

El Curso de Verano empezará el 29 de Junio. Curso del otoño se abre el 8 de Septiembre. Pida catálogo, anual en inglés y prospecto en español. Diríjase a.

PEIRCE SCHOOL
PHILADELPHIA, PENNSYLVANIA, U. S. A.

QUÉ RADIOS!

Grunow 1936

MODELO 520 - 5 Tubos

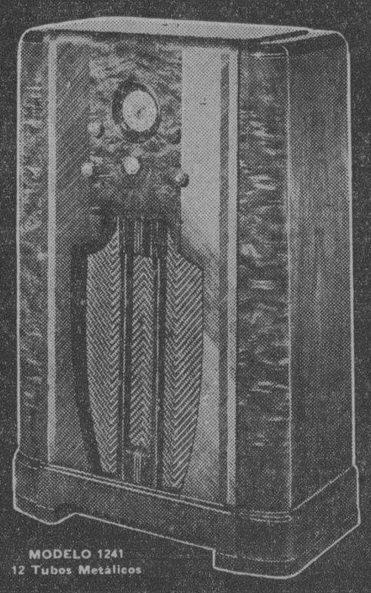

MODELO 1241
12 Tubos Metálicos

LA ULTIMA PALABRA EN RADIO MODERNO

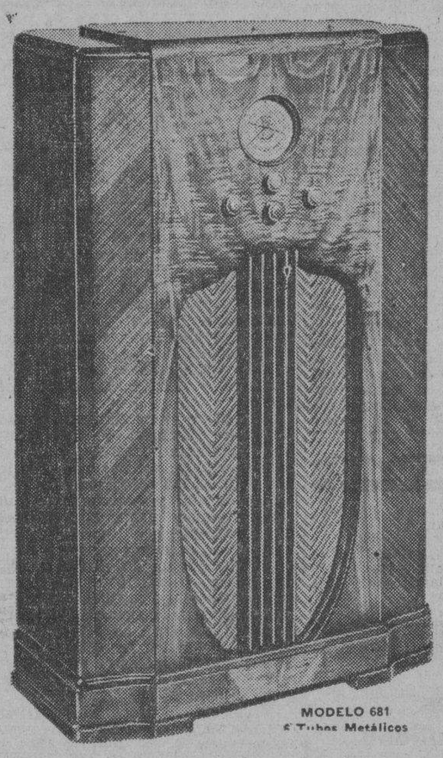

MODELO 681
6 Tubos Metálicos

GIRALT

PIANOS • RADIOS • REFRIGERADORES

O'Reilly 61. - Tels. M-9944, M-9945

QUÉ RADIOS!

exclamará usted cuando vea, oiga y compare los nuevos

Grunow 1936

Apenas querrá usted dar crédito a sus propios oídos cuando escuche la maravillosa redondez de tono, la absoluta fidelidad de reproducción alcanzada con el novísimo

Resonador de Tonalidad Comprobada

—un admirable perfeccionamiento debido al genio de Wm. C. Grunow.

Todas las "frecuencias de sonidos", hasta aquí perdidas para el Radio, ahora traídas a él para revelar una riqueza de reproducción que es verdaderamente sensacional.

Y vea algunos de los grandes pasos de avance incorporados a los nuevos GRUNOWS 1936 que hacen exclamar a cuantos los ven y escuchan: Qué Radios!...

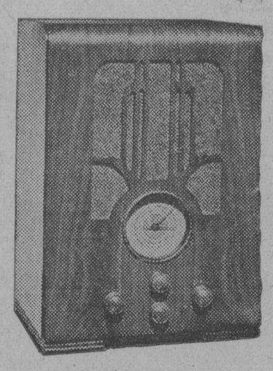

Nuevo Cuadrante "Aladino" iluminado en colores. — La última palabra en Tubos: TUBOS METALICOS. — Nuevos Gabinetes de belleza incomparable. — Nueva facilidad de sintonización por medio del Reloj del Cuadrante "Aladino"... Y no olvide que el "Semáforo de Señales" le detendrá en las Estaciones del Mundo.

"El Moderno Milagro del Radio"

Sinónimo de Salud

El paso del alimento por el aparato digestivo, puede compararse con un tren que sigue un itinerario fijo y que debe llegar a ciertas estaciones a horas determinadas, en un viaje sin parada.

Lo que le sucede a usted es que su alimentación al pasar por el aparato digestivo, no puede hacer su itinerario fijo, porque su digestión tardía y molesta le produce fatigas, malestar general, dolor de cabeza, vómitos, etc.

Para conseguir el funcionamiento perfecto, tiene que tomar MAGNESURICO que es sinónimo de salud, que rectifica la deficiencia de la alimentación.

Muchas personas llevan una vida de desorden; se acuestan a altas horas de la noche; comen alimentos deficientes y sin embargo, esperan gozar de salud inquebrantable; pero después se sienten cansadas como si no hubiesen dormido: fatigadas, con pesadez en el estómago, eruptos ácidos e inapetencia.

Para curar y rectificar aquellas afecciones producidas por los desórdenes digestivos, no hay nada mejor que MAGNESURICO poderoso digestivo y radical disolvente del ácido úrico.

DESAPARECIO UNA SEÑORA PERTURBADA DEL CEREBRO

Adela Baldo Valdés, de 50 años, vecina de Luz número 30, dió cuenta a la Policía que desde hace tres años tiene albergada en su casa a Mercedes Jiménez, de 50 años, la que tiene perturbadas sus facultades mentales y desde el lunes falta de su residencia, por lo que teme le pueda haber ocurrido alguna desgracia.

✝

E. P. D.

LA SEÑORA

MARIA TERESA ROMERO VDA. DE MORENO

HA FALLECIDO

Después de recibir los Santos Sacramentos y la Bendición Papal.

Y dispuesto su entierro para las cinco de la tarde de hoy, sus hijos, hijos políticos y hermanos, que suscriben, ruegan a las personas de su amistad se sirvan asistir a la referida hora a la casa calle Baños número 30, entre 17 y 19, Vedado, para desde allí acompañar el cadáver al Cementerio de Colón, favor que agradecerán eternamente.

Habana, 18 de Junio de 1936.

Luis A., George A. (ausente) y María Teresa Moreno y Romero; María Aragón de Moreno; (ausente); Julieta Montealegre de Moreno (ausente); Dr. Luis Falcón; América, Bolívar (ausentes), Franklin, César y Nelson Romero y Acosta; Dr. Gustavo Cuervo Rubio; Dr. Agustín Castellanos.

SE SUPLICA NO ENVIEN FLORES

FUNERARIA DE PRIMERA CLASE

ALFREDO FERNANDEZ

SAN MIGUEL 63 TELEFONO A-6348

Dr. Bengué, 16, Rue Ballu, París

BAUME BENGUÉ

Curacion radical de

GOTA-REUMATISMOS
NEURALGIAS

De venta en todas las farmacias y droguerías.

M.E.C.D. 2016

Están llamando poderosamente la atención las exquisitas novedades de playa que estamos presentando en el Segundo Piso. Observe la belleza y originalidad de las ilustradas.

DE ARRIBA A ABAJO:

1-Camiseta de sport. Blanca, prusia, roja y carmelita — 2.25

Pantalón de punto prusia y carmelita — 3.75

2-Camiseta de sport, de punto. Blanca, carmelita, prusia y amarilla — 1.75

Pantalón de punto a listas carmelitas, rojas o azules sobre fondo blanco — 2.25

3-Pijama de punto amarillo combinado con azul y blanco con azul — 5.00

4-Camiseta de sport, de punto, en blanco, amarillo; prusia y carmelita — 1.75

5-Camiseta de sport a listas. Azul y carmelita — 1.75

6-Shorts de punto, prusia, carmelito y blanco. — 1.75

TALLAS: 34-40

SEGUNDO PISO.

El Encanto

PILOTOS FRANCESES APRENDEN EN RUSIA

Entre Francia y la U. R. S. S., se ha llegado a intercambiar misiones militares de acuerdo a un programa especial. Ultimamente han llegado a Rusia pilotos franceses para aprender el sistema de salto con paracaídas, empleados por los rusos. En la Unión Soviética se da mucha importancia a esta actividad y los aviadores franceses aprenderán el sistema con instructores soviéticos.

EL COMUNISMO EN EL DIA

XIX.-El Arte, La Literatura

RUSIA ha sido siempre país de sensibilidad artística, soñadora, inquieta, renovadora. Sus obras literarias maestras circulan por el mundo junto a las de los grandes de todas partes. Su pintura y su escultura, en conjunto, no han sido sino honorables. Su teatro y su música contienen páginas eternas. Y sus intérpretes se han conquistado lauros en todas partes. La escena rusa se ha distinguido por una perfección que ha llamado la atención. En ella hasta las figuras más insignificantes han vivido sus papeles intensamente. Sus fastuosos **ballets** de San Petersburgo fueron aclamados hace años como una verdadera revelación artística. Y el público ruso tenía fama por su comprensión intuitiva de lo bello. Los artistas extranjeros lo cultivaban con intenso placer.

Al caer el zarismo, los soviets se empeñaron en burocratizar el talento creador, que ni en Rusia ni en parte alguna puede morir. Le impusieron trabas, cadenas: lo obligaron a cantar el nuevo régimen, sus novedades, promesas, técnica. Las nuevas capas de escritores dieron en la maquinaria que era el nuevo régimen con temas abordables, a veces originales. La imposición, la reducción del horizonte artístico acabó por cansarles. Pero era necesario producir de acuerdo con los «principios» definidos en el congreso de Karkov, de 1930:

«El arte proletario renuncia al individualismo; el artista proletario debe ser un materialista dialéctico. (?)

»El arte proletario debe colectivizarse.

»El arte proletario debe sistematizarse.

»El arte proletario debe organizarse.

»El arte proletario debe disciplinarse.

»El arte proletario debe crearse bajo la dirección prudente, pero firme, del partido comunista.

«El arte proletario debe ser arma de una clase».

¿Puede concebirse un programa menos en relación con la creación artística que esa colectivización, que esa organización basada en métodos sólo capaces de ensayo en la fabricación de cucharas, vigas, orinales o cualquier otro producto similar necesario lo mismo a los proletarios materialistas... dialécticos que a los reñidos con la dialéctica?

Según Tratiakov los talleres literarios deben contener especialistas de orden extra-literario, dotados de «material de valor a su disposición (viajes, investigaciones, biografías, aventuras, experimentos soviéticos y de organización); junto a ellos deben trabajar los fijadores, reunidores del material, de las notas, de los documentos, de los acontecimientos (trabajo análogo al reportage de prensa)...» No es preciso continuar. Se trata de una de las tantas ideologías rusas, vagamente ensayadas aquí y allí por U. R. S. S., elogiadas por los admiradores del sovietismo que dan por hecha hasta la organización marxista de la inteligencia artística y la paternidad del Estado soviético con respecto a ellos. Para Tratiakov, la producción del libro pudiera organizarse como la producción de textiles o del acero.

Todas las indicadas tonterías sirvieron para desarrollar el insoportable y sin cesar creciente funcionarismo comunista. Se formaron «brigadas de choque de la poesía», se lanzó «un plan quinquenal de la literatura», se procedió a otras genialidades por el estilo. Y, como de costumbre, los funcionarios tuvieron automóviles y sus esposas vistieron sedas del extranjero y hasta pudieron viajar, derecho de que no goza ningún ruso (salvo los que pertenecen a la diplomacia o viajan de acuerdo con instrucciones del Estado en misiones, espionaje y, sobre todo, propaganda) y menos los escritores, los cuales pudieran contaminarse con la civilización burguesa y sentirse inclinados a abandonar la soviética.

Los funcionarios-escritores, o simplemente escritores, como se les llama, distribuyen los cargos burocráticos del pensamiento, de acuerdo con las inclinaciones comunistas políticas de los aspirantes, y se ocupan de la publicación de obras. Las larvas de la pluma comunizada los ensalzan, y no son pocos los que los envidian. Ahora bien, hay que insistir en que el «sistema» de producción literaria, si existe en cierto modo y en la escala necesaria para el bluff corriente comunista, es un fracaso.

La esclavitud del pensamiento, detalle curioso, no data de Lenin, tampoco de Trotzky, personajes que en los primeros tiempos tenían entre manos problemas de mayor importancia. Ambos les dejaron a los escritores cierta libertad, a condición de no combatir al comunismo.

Es a Stalin a quien se debe el cambio de frente que se pretende sostener indefinidamente. El «regimentador» necesita de cabos de pluma para el régimen y para su gloria personal.

Willy DE BLANCK

Notas de "El Encanto"

Hispano-Cubana de Cultura.

Hoy es el último día del plazo acordado por la Hispano-Cubana de Cultura para inscribirse como socio sin abonar cuota de entrada. A partir de mañana, el ingreso se hará previo el pago de una cuota de entrada de 3.00 y el pago adelantado de 3 meses, o sea 6 pesos en total. Con el propósito de dar facilidades a nuestros clientes, la Hispano-Cubana de Cultura ha puesto a nuestra disposición, para hoy solamente, un talonario de inscripciones. Se lo comunicamos así a las personas que deseen inscribirse. La cuota mensual de 1.00 se abona al hacer la inscripción. Dpto. de Información. Planta Baja. El Dr. Manuel Costales Latatú, profesor de la Universidad de la Habana, pronunciará el domingo, en el Principal de la Comedia, la primera de una serie de conferencias acerca de "Los problemas de la sexualidad y su importancia médico-social. Los próximos conferenciantes serán el Padre José Rubinos, S. J. y el eminente filósofo español D. José Ortega y Gasset.

Las oficinas de la Institución están en el Apto. 329 de la Manzano de Gómez. Horas: 9 a 12 a.m.-2 a 5 p.m.

El Encanto

BURLA BURLANDO

¿VUELTA A LAS ANDADAS?

PARECE que se intenta establecer ciertos partidos políticos entre los españoles residentes en Cuba, como «filiales» de los que existen en España. No nos parece mal. Hay que respetar las opiniones, sobre todo si son las de hombres instruídos como parecen ser los los iniciadores y mantenedores del proyecto.

Pero como ya se empiezan a notar entre los españoles de Cuba diversas opiniones políticas expresadas con bastante vehemencia, surgirán en seguida las diferentes agrupaciones y bandos y tornaremos a nuestras antiguas disputas, pendencias y... estacazos que tanto dieron que reir a los enemigos de España.

Y que fueron la causa principal de nuestra perdición y de nuestra ruina. Pero la Providencia que guía nuestras cosas mejor de lo que merecemos nos libró de las luchas políticas, y limpios de esta lepra comenzaron a realizar en América grandes cosas y a recuperar el amor y el respeto de sus pobladores.

Y hemos sido más útiles a nuestra Patria que cuando serviamos de mesnaderos a los Romero Robledo, los Amblard, los Santos Guzmán, los Moré y otros caudillos no menos famosos... Pero estas son cosas que desconoce la actual generación.

Mas el diablo de la política comienza a urgarnos. Parece que no podemos vivir sin ella... Digo, no pueden vivir algunos, que no es lo mismo. Y ahora la tentación es mayor tanto por la mayor exaltación de las pasiones, cuanto por la inmensa y pintoresca variedad de las agrupaciones políticas que se pudieran formar. Tendremos el partido monárquico, el partido republicano con sus tres divisiones de izquierda, de derecha y de centro; tendremos el partido socialista, el comunista, el anarquista, a las órdenes de Indalecio Prieto, de Largo Caballero, o de Pestaña, respectivamente.

Y, naturalmente, como la pasión política se introducirá por todas partes veremos al Centro Asturiano «de punta» con el Centro Gallego; veremos al Casino Español disparando ladrillos contra el Centro de Dependientes, y a éste contra el Casino; los círculos y clubs y uniones y demás sociedades españoles no se han de estar mano sobre mano y andarán a la greña con gran regocijo de quien mal nos quiere.

No hay para qué mencionar las discordias intestinas que infaliblemente surgirán en el mismo seno de cada sociedad, lo que causará la ruina de todas. Y no es que uno se complazca en pronosticar males imaginarios, porque precisamente los fundadores de nuestras sociedades regionales, pensando en los peligros de la política consignaron en los primeros artículos de sus Reglamentos, clara y explícitamente, la prohibición de toda discusión política y religiosa. Eran unos videntes.

Por eso estas asociaciones conservan su unidad y su armonía, y con ella su prestigio y su fuerza.

¿Que por qué no ha de tener cada español avecindado en América sus sentimientos y sus ideas políticas? Nadie les discute ese derecho. Cada uno tiene su alma en su armario, y cada uno puede ser en su casa monárquico, republicano, socialista, comunista o anarquista según sus principios o... sus fines.

Pero entre eso y el querer formar partidos que a la corta o a la larga se han de hostilizar unos a otros, media un abismo. Y después de todo, ¿a qué vienen aquí las propagandas políticas? ¿De qué pueden servir a los correligionarios de allá lo que puedan hacer sus cofrades de acá? ¿Mandarles ideas? ¿Mandarles consejos? ¿Mandarles saludos? ¿Mandarles alientos?... Sin embargo, algo pudieran mandar los de acá a los de allá que serviría de algún provecho para la causa, y ese «algo» es el dinero.

Pero nos parece que en eso se van a encontrar infinitas dificultades. No es lo mismo predicar que dar trigo. Aparte de esto no están los españoles de Cuba tan boyantes de dinero, y aunque tuvieran de sobra no estarían muy dispuestos a «toltar la mosca», «másime más» cuando el destino de ese dinero se les ha de presentar un tanto «nebuloso».

Y aquí no nos parecen del todo inoportunos un recuerdo y una observación. Cuando después del desastre del 98 nos quedamos «solos» los españoles frente a los rencores de todo el pueblo de Cuba, no se apareció por acá, en el transcurso de muchos años, ningún político español a confortarnos con su palabra y a guiarnos con sus consejos. Nosotros «solos» hemos tenido que realizar la ingente obra de «reconquistar» el amor y el respeto para la Madre Patria del pueblo de Cuba... Después han venido muchos ilustres «mensajeros» a iluminarnos con sus luces cuando no los necesitábamos porque ya la obra estaba hecha...

En suma, que los españoles de Cuba y los que residen en las demás naciones hispanoamericanas no deben pensar en libros de caballería. Su verdadera misión en estas tierras es la de honrar a su patria con su conducta y en ayudarla moral y materialmente en sus necesidades... Todo lo demás son cuentos de camino.

M. ALVAREZ MARRON.

BROMAS Y VERAS

EL señor José M. Moncada insiste, para acusarme. No he sido justo al terminar una polémica en la que él no había de aprender nada (las «zarandajas» no le dicen nada) y en que se empeña en demostrarnos que el único valor positivo es el dinero que tienen en tanta abundancia en Norteamérica; y como España no lo tiene, sólo en los Estados Unidos, y no en otra parte, se pueden producir buenas películas. Para el señor Moncada, no es lo importante el «pobre» Velázquez que pintaba a sueldo por unos maravedíes, sino los millonarios que ahora pagan sus cuadros. El «pobre» Cervantes, que mal comía en tanto imaginaba las locuras de Don Alonso Quijano, no tiene importancia alguna junto a los «ingenios» de los millonarios que producen azúcar «riquísima». Y el idiota de Ganivet, que nos dijo que un poeta valía más que el puente de Brooklyn. Así se reirá el señor de Moncada.

Pero, veamos, veamos lo que nos dice el señor de Moncada, que no sabe él con cuánto gusto yo seguiría publicándole sus cartas si no fuera que este oficio nos obliga a la variedad. Que para discutir a señores de tales pensamientos basta con dejarles conocer sus ideas, que circulen y que las gentes sensatas, cultas, sensibles reaccionen solas ante tales afirmaciones.

Veamos, veamos:

«Habana, 16 de junio, 1936.

Sr. Joaquín Aristigueta.

DIARIO DE LA MARINA.

Muy señor mío: En sus «Bromas y Veras» del sábado 13 da usted por terminado el asunto de las películas españolas. Esto, después de las manifestaciones allí contenidas, automáticamente le convierte a usted en juez, además de parte, lo cual resulta curioso haber anunciado enfáticamente que le gustaba y sostendría esta polémica, y que iba a tratarla en días sucesivos».

«Yo no sé qué dirán esos centenares de cartas que manifiesta usted haber recibido sobre la materia pero a buen seguro que muchos de sus autores tendrán dudas maliciosas acerca de la desventaja en que coloca usted a sus contradictores, sobre todo cuando, como en su último citado artículo, continúa usted produciéndose con sin igual vigor y denuedo».

«Después de todo, repite usted lo ya repetido, o sea, lugares comunes, como dicen en derecho. El genio y la superioridad española, la cultura milenaria europea, los méritos y reacciones espirituales, el arte y el ingenio en el diálogo, la voz de la sangre, las ecos raciales y otras zarandajas. Casona, García Lorca, Velázquez, Cervantes, Calderón, Moliére, etc., records de entrada, París, Moscú, Berlín, Madrid; pensamientos hondos y emociones estéticas y puras; escenarios únicos y auténticos, hogares andaluces, catedrales, alcázares, palacios, castillos; lo que se dice y se hace, y cómo se dice y se hace; la civilización con su contenido superior humano y culto, mujeres bonitas, etc., etc., en fin, el mundo «colorao». Del otro lado, pastiche. Todo es pastiche».

«En el fondo, me alegro que usted le haya dado un carpetazo semejante al asunto. A usted se le salen por los poros el europeísmo, o, mejor dicho, el españolismo, y el antiamericanismo. Y a mí me hubiera resultado una tarea hercúlea ponerme en frente de usted, aunque sea colocándome en el justo medio. Ni tengo aberraciones ni vivo de su profesión.

«Gracias por leer siquiera estas líneas, y quedo su atento s. s.,

José M. Moncada».

Ya se vé que son «zarandajas» todos los valores de civilización. Y eso se afirma en la discusión de un concepto de arte. Y se establece que el dinero es el factor fundamental. Pero oiga el señor Moncada: Cuentan que al llegar las tropas norteamericanas a París, durante la gran guerra, Foch agasajó a Pershing y, frente a la Catedral (esa «zarandaja») de Notre Dame el general norteamericano preguntó, como siempre hacen los hijos de Norteamérica. Para ellos un hombre «vale» lo que tiene en dinero. Ya esto van rectificándolo, pero usted no y sigue en «clásico». Pues preguntó al general francés:

—¿Cuánto costaría hoy construir este edificio?

Y Foch, sorprendido, le miró, sonrió y contestó:

—Mil años de civilización.

Esto no lo entiende usted.

Quiero hacerle una indicación: de todo lo que usted dice en su carta nueva, sólo hay una cosa inexacta: y es que yo haya hablado de «records de entrada» como argumento mío. Yo sí opuse a sus errores (de los que no hace usted «ya» mención) mis conceptos de arte y de belleza demostrándole que precisamente eran las «zarandajas» lo único que podía producirlos. Lo de los «records de entrada», la taquilla, el dinero, habló usted. Y yo acepté el detalle para juzgar la película «Morena Clara». Y hoy le repito que NO EXISTE EN LOS ANALES DEL CINE EN CUBA, «RECORD» como el de esa película que a los CUARENTA DIAS CONSECUTIVOS sigue dando llenos en seis cinematógrafos diarios. Ya ve usted lo que «vale», a la americana, esa «pobre» película que ha costado tan poco dinero.

Pero yo soy parte interesada. Estos amores míos por las cosas españolas (las cosas buenas) me hacen delirar. Mas no voy a ir muy lejos para darle un testimonio norteamericano, publicado en estas mismas columnas no hace mucho. Un artículo sobre música americana de Carlos Brandt (Staff-Writer del Consolidated Information Service de New York). Oiga mi distinguido amigo, que no soy yo el que habla, no es mi españolismo recalcitrante, sino ¡un norteamericano, perteneciente a un servicio norteamericano!:

«Poco me agrada la música popular. La alemana me resulta simple; la italiana tan empalagosa que repugna; la francesa más frívola que sus «demi-mondaines». Y pasemos por alto la hispanoamericana.. Solamente la música popular española es la que ha logrado interesarme, y la prueba de que es la mejor de todas, la tenemos en que buena parte de los más grandes compositores extranjeros han ido a España a inspirarse en ella, como lo demuestran Strauss, Mokowski, D. Albertt, Listz, Rinsgi-Korsakoff, St. Saens, etc. Nada pinta mejor el carácter español que su música, en la que se juntan, como en multicolor haz de luces de Bengala, la alegría de las panderetas con la melancolía heredada del Oriente y los sentimientos trágicos de un pueblo heroico e idealista».

«Pero así como la española es la suprema de las músicas populares, su antítesis, o sea el extremo de lo feo y burdo, lo constituye ese estridente ruido que dan en llamar «música americana», o sea el abominable «jazz» que por desgracia en nuestra época de decadencia, tan en boga llegó a estar por todo el mundo. Es un género de música que ejerce su maléfica influencia no solamente entre gentes vulgares sino también entre muchas que se precian de no serlo. Es como el ron para el beodo; éste se avergüenza de él, sin que por ello pueda dejarlo».

Y por ahí sigue diciendo lindezas del «arte» de sus admiraciones, señor Moncada.

Después de esto, señor mío, me permitirá usted que dé por terminado este asuntito. No podemos entendernos. A usted no le agradan las «zarandajas» y a mí no me interesa otra cosa que no sea esa. Una lástima.

Joaquín ARISTIGUETA.

VIDA MUNDIAL

Inglaterra se prepara para defender su Imperio.

EL Gobierno inglés, desde el día 5 del corriente mes de Junio teniendo en cuenta los Gobiernos de cuatro colonias inglesas en el Africa Oriental, discutió, entre otras cosas, el plan adoptado recientemente de fortificar el puerto de Mombasa.

Si alguien pregunta quién va a atacar a Mombasa, la respuesta probablemente sería «nadie», porque las colonias africanas están cerradas cuidadosamente por la noche.

La apropiación agresiva de algunas colonias por Italia y Japón y la ruidosa petición de colonias por parte de Alemania, han hecho que Inglaterra vuelva a considerar toda la cuestión del vasto imperio colonial como un asunto económico y defensivo.

Quizás pronto se verá obligada a justificar ante los Consejos de Europa su posesión desproporcionada ante las áreas rivales.

Sir Samuel Hoare, que era Secretario inglés, ofreció que se investigasen los métodos de hacer materiales crudos más accesibles a las naciones que suspiraban por colonias y reconsiderasen el valor de las colonias y sus problemas económicos.

Algunos de los gobernantes coloniales que son de gran experiencia, como Lord Lugard, han visto las dificultades internacionales; mientras otros, como Sir Norman Angell, han dicho que el valor económico de las colonias para sus poseedores es, en gran parte, ilusorio.

Los ingleses no se sienten inclinados a dar a Alemania su primitiva colonia Tanganika, que se destaca de la cadena de las colonias inglesas de la América del Sur que se extienden por el Sudán hasta el Africa del Sur.

Si hiciesen eso dejarían un largo espacio vacío entre el Cabo y el Cairo en sus caminos.

De todas suertes, sería un retroceso para la influencia en Africa y quizás para la influencia blanca, especialmente en la política alemana, hacia los naturales, que suponen ser menos considerados que los políticos ingleses.

Mussolini, al conquistar la Etiopía, sin consideración de Inglaterra, ha herido la reputación inglesa.

El trato a las razas nativas es un problema actual de las colonias británicas, particularmente en Africa, donde las razas blancas están dispuestas a explotar la tierra y el trabajo con más energía que los ingleses, que se han lanzado con más decisión a las minas y los plantíos.

Su solución no estaba solicitada cuando las colonias sufrían intensamente por la depresión.

El Imperio colonial británico contiene un total de sesenta millones de habitantes y dos millones de millas cuadradas de territorio.

Su comercio marítimo se ha duplicado en veinte años. Sus importaciones anuales de productos en cien millones y absorbe una décima parte de las exportaciones.

Tiburcio CASTAÑEDA.

FECHAS Y ANIVEVRSARIOS

* El día 18 de junio de 1815 tuvo lugar la Batalla de Waterloo, que constituyó el desastre de Napoleón y que dió la victoria a Wellington.
* En este día y mes de 1815 fué fusilado Duhesme, el Mariscal de Francia.

COMO NACIO LA IDEA DEL SERVICIO DE «EXPRESO»

Nueva York, CIS.— Con motivo de la última convención de los empleados que trabajan en las compañías de «Expresos», se ha hablado en esta ciudad de cómo la idea del servicio de entrega de paquetes y fardos nació. Fué entre las ciudades de Sevilla y Córdova, en España, que allá por el año de 1711, «Juan de Dios» un andaluz que se encontraba sin trabajo, se dedicó a llevar pequeños paquetes entre ambas ciudades.

En América, la idea fué copiada en 1839, primero entre Nueva York y Boston. El resultado de este servicio fué magnífico, y pronto se hizo muy popular.

En la actualidad, más de 250,000 personas trabajan en ese negocio, y son varias las grandes empresas que lo explotan.

Para que el lector pueda darse cuenta de la popularidad de este servicio, baste saber que durante el año de 1935, se hicieron 117,000,000 de envíos por express entre más de 23,000 millas en todo el Continente.

El servicio expreso aéreo se ha popularizado de manera asombrosa. La Pan American Airways System, en sus líneas entre E. U. y Latino-América, ha cooperado a impulsar nuestras relaciones, haciendo viable la transportación de objetos —que muchas veces han sido, hasta maquinarias— por aviones, acortando de esta manera considerablemente el tiempo de su transportación.

-ALEMANIA EN ARMAS-

«Un pueblo de aviadores y una tierra de hangares subterráneos». Gases que sólo matan a quienes llevan mascarilla contra gases. Se eclipsa la amenaza de la guerra de microbios. El «metro» de París habilitado como reufgio contra la guerra de aire

(DE NUESTRO CORRESPONSAL)

1. Los nuevos hospitales del aire del ejército del Reich.—2. Una estación del Metro parisiense convertida en «abrigo» contra ataques aéreos; obsérvese el enorme tubo de ventilación que corre a lo largo del techo.—3. Las puertas triples que cierran herméticamente el «abrigo» subterráneo de la estación del Metro en la Plaza de las Fiestas.—4. Máscara antigásica de carbón fultrante; los que la usen en la próxima guerra serán víctimas de un nuevo gas que usarán los alemanes, poco nocivo en sí, pero que se vuelve fatal al combinarse con el carbón de las mascarillas.—5. Mascarilla de circuito cerrado, la única que parece ofrecer seguridad contra todos los gases. 6. Celebrando su propio natalicio, el Canciller Hitler (flecha) pasa revista en Berlín a una «flota» de tanques enanos en una imponente parada militar.—7. Caricatura del «Notenkraker», de Amsterdam, que representa la cabeza de Hitler evolucionando hasta convertirse en una bomba aérea.

NO sólo Francia teme a Alemania en el aire. Desde que Stanley Baldwin lanzó la voz de alarma señalando al Rhin como la frontera del aire entre Inglaterra y el Reich, la Europa entera ha despertado a la realidad temible que representa en un conflicto armado la potencia aérea de la nueva Alemania de Hitler.

Los nazis han hecho de cada alemán un soldado; han motorizado el ejército hasta convertirlo en «el más moderno del mundo» y han cubierto el mapa del Reich con una tupida red de carreteras estratégicas, en varias de las cuales no se permite el tránsito a los vehículos civiles.

No han sido esas, sin embargo, las únicas preparaciones bélicas del partido nacional socialista: la guerra del aire ha ocupado un lugar prominente en sus planes. «El pueblo alemán será un pueblo de aviadores» ha dicho el coronel-general Goering, Ministro del Aire, y Hitler agrega: «En la aviación resucitada reside la fuerza vigilante del país».

Cien mil pilotos y cuarenta mil aviones

La aviación militar alemana cuenta con 2.000 aviones, de los cuales 1,000 son de bombardeo, 500 de reconocimiento y 500 de caza; hay también 225 aviones que oficialmente pertenecen a la Lufthansa. En cuanto a los aviones de turismo, no se puede precisar su número pero se estima que lleguen a 10,000. El Ministro Goering dijo en un discurso que para el mes de agosto de 1936 dispondría de 100.000 aviadores y 40.000 aviones; cifras fantásticas que indudablemente tenían por objeto causar una buena impresión en el auditorio.

No hay que perder de vista, sin embargo, que la industria de construcciones aeronáuticas de Alemania emplea 120.000 obreros y que trabaja a pleno rendimiento. Si es cierto, como se asegura, que en mayo de 1935 tenían los alemanes 1.500 aviones militares y que luego han estado construyendo a razón de 250 por mes, el total podría elevarse hoy a 4.500. Todos los constructores alemanes, Arado Dornier, Junkers, Heinpel, Fiche-Wulf, trabajan desde hace años por cuenta del gobierno. No hay que olvidar tampoco que a fines de la guerra pasada, las fábricas de Alemania llegaron, en un esfuerzo de emergencia, a producir 2,500 aviones por mes.

La incógnita de los hangares subterráneos

Alemania ha tenido éxito en mantener el secreto respecto a sus construcciones aéreas. Lo debe en parte al perfeccionamiento del sistema de ciudades obreras, donde los trabajadores especializados no solamente tienen talleres aparte en las fábricas, sino que viven con sus familias en barrios aislados y trabajan bajo la más estricta consigna de secreto. También han logrado los alemanes mantener la reserva en cuanto al número y construcción de sus aeródromos militares. Algunos de ellos, aislados por barreras de alambre de púas, funcionan bajo el camouflage de instituciones de cultura. El misterio rodea igualmente a los aeródromos subterráneos del Reich, de que se está hablando últimamente. Se dice que hay bajo tierra numerosos hangares, que tienen entrada oculta por el flanco de una colina y un equipo semejante al de los buques porta-aviones.

Además de los aviadores del ejército, Alemania dispone de una reserva formidable: la Asociación del Deporte Aéreo, que tiene alrededor de 500.000 miembros, de los cuales 40.000 tienen licencia de pilotos. Con estas cifras no parecen tan exageradas las palabras del General Goering, al menos en cuanto al personal del futuro cuerpo de aviación.

La guerra química

Sería un contrasentido que Alemania no se hubiera preparado con la misma eficacia para la guerra química, parte esencial de la «guerra total» de que han hablado los alemanes mismos al referirse al próximo conflicto armado, en que todos usarán íntegramente cuantos medios de destrucción o de defensa estén a su alcance. Esa preparación de laboratorio, más fácil aún de ocultar, ha podido permanecer envuelta en un velo de misterio casi impenetrable: de vez en cuando una catástrofe como la de Hamburgo o la reciente de Reinsdorff, revela al mundo que determinada fábrica que se creía ocupada en producción industrial pacífica, estaba dedicada a la elaboración de gases para la guerra. Se dice que grandes fábricas como la de Leverkusen, cerca de la Colonia, oficialmente destinadas a producir medicamentos, aspirinas, etcétera, tienen talleres especiales para la fabricación de gases.

Además de los gases conocidos, el fosgeno y el «yperite», parece que en Alemania se ha inventado ahora un gas, poco nocivo en sí mismo, pero que al combinarse con el carbón de las mascarillas ordinarias antigásicas, se vuelve fatal. Contra ese gas sólo sirven mascarillas especiales de circuito cerrado. También se han hecho experimentos con bombas que contienen un producto a base de arsénico, y que harían ciertos terrenos inabordables a la infantería.

Los gases asfixiantes no son la única arma de la guerra química. Las bombas incendiarias, por ejemplo, están llamadas a desempeñar un papel importante en la próxima guerra. Y quizás no antes de esta guerra se llegue a hacer público el efecto destructivo real de esos aparatos minúsculos y formidables: generalmente no tienen más de cinco centímetros de diámetro. En Alemania se ensaya ahora una base de sodio, desconocida en el extranjero.

Mientras tanto París, que sabe bien que vale la amenaza de la guerra química en la próxima conflagración europea, se prepara febrilmente para conjurarla. Las estaciones del «Metro», la red de trenes subterráneos, comienzan a habilitarse para la defensa contra los gases asfixiantes y contra las bombas incendiarias.

En la estación de la Plaza de las Fiestas, situada a 25 metros bajo el nivel de la calle, se ha construído un colosal «abrigo» que en caso de emergencia alojará 8,000 personas y les suministrará aire puro mientras duren los raids aéreos del enemigo. Ese «abrigo» acaba de ser inaugurado; el público que lo visitó pudo convencerse de que ofrece seguridad

SIGUE. . . . . . .

absoluta: tiene un sistema perfecto de ventilación y filtración de aire; cinco minutos después de que suene el alarma, las grandes puertas de hierro que comunican a la calle y a los túneles se cerrarán herméticamente, y aún en caso de que el aire interior esté ya envenenado, los filtros y la compresión lo purificarán en pocos segundos.

Hasta ahora sólo se ha inaugurado este abrigo de la estación de la Plaza de las Fiestas. Hay, sin embargo, otras 130 estaciones subterráneas del «Metro» que serán inmediatamente habilitadas para resguardar a los habitantes de París contra el peligro de ataques aéreos de gases asfixiantes y bombas incendiarias. De esas estaciones hay 30 que están a más de 12 metros de profundidad, 50 a más de 7 metros y otras 50 a más de 5 metros; en estas últimas la obra será complementada construyendo bajo la calzada superior una capa especial «de explosión» para amortiguar el efecto de las bombas, que de otra manera podrían perforar los 5 metros de suelo y penetrar hasta la estación subterránea.

Aún cuando estén terminados los «abrigos» de las 130 estaciones subterráneas del «Metro» parisiense no habrá en ellas resguardo suficiente para toda la población de la ciudad. El gobierno, por lo tanto, está estudiando otros medios complementarios de defensa.

El hecho mismo de que se piense hacer refugiar bajo tierra a la población entera de París en caso de un ataque aéreo, hace ver con colorido violento lo que sería el cuadro apocalíptico de la gran ciudad cubierta de llamas, de ruina, de desolación, de muerte, en la de la terrenda de las catástrofes que sembrada el dios Marte para el futuro de la guerra química.

Algún consuelo queda a los habitantes de Europa al saber, por lo menos, que los experimentos para la guerra bacteriológica, de que tanto se habló en años anteriores, parecen haber sido abandonados últimamente, y que no estarán a la disposición de los estados mayores de los temibles ejércitos de billones de millones de bacterias que amenazaban ser una fuerza más destructora que todas las de la guerra física y la guerra química juntas.

M.E.C.D. 2016

SECCION 9A

TELEFONOS:
Quejas M-7911
A. Clasificados . M-7915

DIARIO DE LA MARINA

TELEFONOS:
Dirección A-3277
Jefe Redacción . M-1287
Sección de Sports M-7912

SECCION 9A

AÑO CIV — EL PERIODICO MAS ANTIGUO DE CUBA — LA HABANA, JUEVES, 18 DE JUNIO DE 1936 — ACOGIDO A LA FRANQUICIA POSTAL — PAGINA QUINCE

DIVAGACIONES DE UN ESPAÑOL

LEYENDO A TERENCIO

Cinco días de llover, incesantemente, con un cielo plomizo, muy bajo, como si estuviésemos en las regiones norteñas, en donde no se ve el sol, por fuerza han de influir en nuestro estado de ánimo. Además, concurre la circunstancia de que los periódicos de Cataluña, que deberían llegar en tiempo oportuno, ahora los reparte un camión cada quincena. Esto es tan irregular para los gustosos de informaciones, como si en vez de caliente, nos sirvieran fiambre!

—¿Que está usted leyendo, tan preocupado?—me dice un amigo colado de rondón.

—Ninguna preocupación! ¡Al contrario, admirando a un hombre extraordinario!

—¿En qué idioma está escrito? ¿A ver, a ver...?

—En tres lenguas, bien famosas: en las páginas de la derecha, está el texto latino, que así escribía Terencio sus comedias en verso. Al frente tiene su traducción catalana, que es una maravilla paciente, regalo del paladar literario, por mantener la frescura del ingenio. Terencio, nacido dos siglos antes de J. C., permite hoy que se le represente con sin igual maestría en el arte escénico.

—Pero ¿no dijo usted que estaba escrito en tres idiomas? ¿Cuál es el otro?

—Es el idioma del corazón. Sólo un enamorado de las producciones de los clásicos latinos, puede tener la gracia requerida para trasladar al catalán, con toda la belleza expresiva de fidelidad en su mérito y su expresión.

—Esto parece mejor una obra de fraile...

—¡Un fraile! Yo no creo—y esta es mi duda incomprensible—que haya un fraile tan paciente, tan enamorado del idioma latino, como el autor de estas traducciones de Terencio. Sus prólogos contienen la sabiduría del estado ambiente, con el cuidado del supuesto espectador y del poder argumental de la comedia. En el teatro francés, se cuentan muchas obras con su respectivo prólogo.

En el castellano, Echegaray, entre otros, lo ofreció en «Un Crítico Incipiente», y Joaquín Dicenta (hijo), —para referirme a ejemplos modernos—nos lo hizo saborear en magníficos versos, en «Pluma en el viento»:

Tarde de agosto. En el reloj [cercano
de la vecina iglesia, la hora [suena;
las seis. Tras el telón finge [la escena
una plaza de un pueblo [castellano...

Sin duda alguna, la costumbre prologuista tiene por inicio el plagio a los clásicos griegos, que nuestros latinos imitaron. De ahí, el cuidadoso comenzar de cada representación, como exponente de una farsa, indispensable al espectáculo escénico.

Federico Soler («Pitarra»), creador fecundísimo del teatro catalán, capaz de imitar cuanto de genérico había en la antigüedad, puso su correspondiente prólogo, en verso, en «La Banda de Bastardía» y otras producciones imposibles de ser citadas por mí, dado que sólo me fío de mi memoria, ya decadente.

En el «bel canto», desde Titta Ruffo a la fecha, no hay barítono, celoso de su buen nombre, que no busque la ocasión de lucirse con el hermoso «Prólogo» de «Payasos».

—¿Se puede, señoras y señores?

¿Quién es capaz de negar que todo ese conjunto de prólogos es herencia del teatro antiguo, mucho antes de J. C.?

El traducir con esmero, y a conciencia, cuanto los clásicos latinos y griegos viene editando la «Fundación Bernat Metge», con feliz oportunidad, supone una dedicación fraiuna; es decir, paciente y talentosa, esmerada y consciente. Y aquí está lo perplejo de mi admiración. El hombre frailuno, traductor de «Terencio», es un antítesis del fraile, metido en un claustro, sin más obligación que su estudio, sin otros deberes que la regla conventual.

La antítesis frailuna, a quien «L'Institut D'Estudis Catalans» encomendó esa labor trazuda, ingeniosa, con destreza poética y labor bibliotecaria, es, precisamente, un hombre de vida ejemplar, social y moralmente hablando. Tanto, que puede sentirse orgulloso de poder escribir, al final de su brillantísima introducción de la obra, unas palabras que vienen a ser la herencia de su conjunto familiar persistente: «Me ha ayudado en la traducción de esta obra, mi hija Hortensia».

Estas breves palabras, acusan, ya de por sí, una riqueza educativa y una dirección rectora en la cultura material de levantar una familia numerosa y—¿por qué no declararlo si es una verdad?—escogida.

Pero aún hay más en este jardín de belleza sugerente. Porque se le agregan estas hermosas declaraciones, que hablan muy en alto, para la consideración de unos padres, ambos doctorados en Madrid y Barcelona Y es lo siguiente:

«Mi hijo Juan, que por encargo de la F. B. M., estableció el texto latino, quiso también repasar mi traducción esmerada, y ha escrito el capítulo acerca de la «Historia del Texto» que sigue a mi «Introducción». Todos «los tres» lo hemos hecho con el mejor celo y hemos puesto en ello un sincero amor».

Como especial garantía genuina, transcripta a nuestra lengua vernacular, se declara la revisión de la obra, sometida al doctor Joaquín Balcells, catedrático de Barcelona y profesor de latín de la F. B. M.

He dejado para el final citar el nombre que actualmente preside el Instituto de Estudios Catalanes, al propio tiempo que desempeña la presidencia de la Junta de Museos de Barcelona. Es un diputado a Cortes de la República...

—¡Vaya, es un enchufle...!

—Calle usted, amigo receloso; que ni del Instituto ni de los Museos se reciben honorarios. La espiritualidad catalana, no necesitó de emolumentos Todos trabajaron por «La Gloria», como decía Roca y Roca.

Nuestro secreto está formado por un gran amor. Y los amores, sentidos con el alma, no deben causar recelos! porque amando no sentimos el roer del comején, sino el alborear de una aurora, apacible, que promete ensueño, con los colores del iris. La vida familiar, es el santuario del hogar. Sólo que, a veces, llegan de la calle murmullos de inconformidades de que se nutre la política, y de esta fiebre callejera salen las guerras civiles entre hermanos.

—Pero usted se extravía por los cerros de Ubeda y se calla el nombre del traductor de Terencio.

—Tiene usted razón; es el jefe de la minoría de la «Esquerra Catalana». Un hombre bueno, metido en política y cumple con su partido. Se llama don Pedro Coromines, cuyas obras, puestas en hilera, llenan un entrepaño de mi biblioteca.

Yo sé que parecerá una incompatibilidad personal el extremismo del diputado a Cortes y mi condición de simple ciudadano, que lejos de mi patria no estimo virtuosas y convenientes «Declaraciones de Principios» ni reglas a distancia, para lucir en determinados sectores.

En Cuba, es preciso ser como don Pedro Coromines, que se reúne cada día en peñas de amigos, que podrán tener las ideas políticas que se quieran, pero que en las reuniones sociales, comparte el intercambio de cultura, bien ajena a la política de cada cual.

De esta manera de pensar y obrar, es el talentoso amigo por el cual, gracias a la lluvia, puedo leer sin inquietud, las comedias de Terencio.

He de buscar a algún conocedor del latín para que me diga si, efectivamente, sus versos corresponden al diálogo de nuestros tiempos, ya que del latín sólo conozco lo que aprendí ayudando a misa en mi pueblo, que seguramente fué lo menos malo de mis pedreas.

José AIXALA.

"BORIS I", PRETENDIENTE AL TRONO DE ANDORRA, ESTA OCULTO EN MADRID

UN GRAN PINTOR ESPAÑOL DECORA LOS SALONES DE LA LIGA

Los lienzos de José María Sert están terminados

Traslados y nombramientos de gobernadores civiles y de magistrados de audiencia

PARIS, junio 17. (SE).—El pintor español don José María Sert tiene ya terminados los lienzos que han de decorar los muros y techos de la sala del Consejo y Asamblea del nuevo edificio de la Sociedad de Naciones.

Actualmente se encuentra en París el arquitecto jefe de las obras del Palacio, señor Braggi, que estudia con el señor Sert todo lo relativo al mobiliario y ornamentación general de las citadas salas.

Los lienzos del señor Sert serán seguramente llevados a Ginebra para su colocación a últimos del mes actual o primeros del próximo julio, y las salas podrán ser inauguradas en septiembre, cuando se celebre la Asamblea de la Sociedad de Naciones.

El embajador de España y numerosas personalidades francesas y españolas han visitado el estudio del señor Sert, admirando la obra que ha efectuado para el Palacio de Ginebra.

NUMEROSOS NOMBRAMIENTOS

MADRID, junio 17. (SE).—Se ha dictado los siguientes decretos:

Admitiendo la dimisión del cargo de gobernador civil de la provincia de Huelva a don Miguel de Luelmo Asensio.

Idem íd. íd. de íd., de la provincia de Lugo a don Antonio Fernández Vega.

Idem íd. íd de íd de la de Santander a don Manuel Ciges Aparicio.

Idem íd. íd de íd de la de Málaga a don Enrique Balmaseda Vélez.

Idem íd. íd. de íd. de la de Castellón a don Antonio Navarro Sánchez.

Idem íd. íd. de íd. de la de Ciudad Real a don Fernando Muñoz Ocaña.

Idem nombrando gobernador civil de la provincia de Huelva a don Ceferino Maeztú Novoa.

Idem íd. íd. de la de Lugo a don Manuel Ciges Aparicio, que desempeña igual cargo en la de Santander.

Idem íd. íd. de la de Santander a don Enrique Balmaseda Vélez, que desempeña igual cargo en la de Málaga.

Idem íd. íd. de la de Málaga a don Antonio Fernández Vega, que desempeña igual cargo en la de Lugo.

Idem íd. íd. de la de Castellón a don Fernando Muñoz Ocaña, que desempeña igual cargo en la de Ciudad Real.

Idem íd. íd. de la de Ciudad Real a don Germán Vidal Barreiro.

Promoviendo a magistrado de entrada a D. Manuel Heredia Trevilla, juez de primera instancia de término, que sirve una presidencia de Jurado mixto, donde continuará prestando sus servicios.

Idem ídem, ídem a D. Eugenio Tarragato Contreras, juez de primera instancia de término que sirve el Juzgado de Hellín, que pasará a servir la plaza de magistrado de la Audiencia de Castellón.

Promoviendo a magistrado de entrada a D. Manuel Fuentes Martín, juez de primera instancia de término que sirve el Juzgado de Yeste y que pasará a servir la plaza de magistrado de la Audiencia territorial de Oviedo.

Idem íd. íd. íd. D. José María González Díaz, juez de primera instancia de término que sirve el Juzgado de Cartagena y que pasará a servir la plaza de magistrado de la Audiencia territorial de Oviedo.

Nombrando ayudante de órdenes de S. E. el señor presidente de la República al comandante de Infantería don Julio Parra Alfaro.

Idem íd. íd. al de Artillería D. Fernando Casado Veiga.

Idem d. íd. al de Ingenieros D. José de los Mozos Muñoz.

MANDOS EN LA GUARDIA CIVIL

MADRID, junio 17. (SE).—Por el ministro de la Gobernación han sido conferidos los siguientes mandos a los coroneles de la Guardia civil que se citan:

Don Arturo Blanco Horrillo, del quinto Tercio al 17; don Joaquín Fernández Trujillo, del 17 Tercio al 5to.; don Pío Navarro López, del 8vo. Tercio al 23; don Juan Vara Terán, del 23 Tercio al 20.

EL COMANDANTE MENENDEZ, JEFE DEL BATALLON DE LA GUARDIA PRESIDENCIAL

MADRID, junio 17. (SE).—Por una orden de Guerra se confiere el mando del batallón de la Guardia Presidencial al comandante de Infantería, diplomado de Estado Mayor, don Leopoldo Menéndez.

Al mismo batallón pasan destinados el capitán de Infantería don Miguel Gallo y teniente de la propia Arma don Justo López Megías, ambos del Cuarto Militar del Presidente de la República.

SE AUMENTARA LA PENSION A LA VIUDA DE ISAAC PERAL

MADRID, junio 18. (WP).—Hoy se reunió la Comisión de Presupuestos del Congreso de los Diputados y el señor Vergara dió al salir la siguiente referencia a los representantes de la Prensa:

«Se ha dictaminado el proyecto que eleva a 10.000 pesetas la pensión que disfruta la viuda de Isaac Peral.

Se designó una ponencia para que estudie el proyecto de sustitución de los pasos a nivel y otra para que informe acerca de un plan de obras públicas de carácter urgente.

«Ha quedado pendiente de estudio el proyecto por el cual se restablece la dirección de Industria, debido a una consulta que se acordado hacer al ministerio».

LA CAMPAÑA GALLEGUISTA EN PRO DEL ESTATUTO REGIONAL

EL FERROL, junio 17. (SE.)—Organizados por grupos del partido galleguista, se celebraron numerosos mítines en diversos pueblos de la región par a hacer propaganda del Estatuto de Galicia. En estos actos tomaron parte destacados elementos políticos de esta ciudad.

En uno de los bellos palacios de la Exposición de Montjuich, en Barcelona, ha sido instalada con gran lujo la Feria de Muestras

Se ha inaugurado en Barcelona la Feria Muestrario, asistiendo al acto de la apertura el ministro de Industria y Comercio, las autoridades locales y los expositores catalanes y extranjeros que toman parte en el concurso. La Feria ha sido instalada con gran lujo en uno de los palacios de la Exposición de Montjuich. He aquí un aspecto de la Feria el día de la apertura

El agua de Vento es buena...
nunca le hace daño al que toma
CARABAÑA
Cutis mágico con
Jabón de Carabaña

«LA ESPAÑA DE HOY»

ESPAÑA Y LA ACTITUD DE MUSSOLINI EN EL MEDITERRANEO

Italia es, desde hace pocas semanas, un Imperio. No como el de Roma, por ahora, pero Imperio, al fin. Lo ha dicho Mussolini al mundo entero, con ánimo de que sus palabras sean exactamente entendidas, y con la firme resolución de que a las palabras sigan los hechos. La verdad es que un buen día, en medio del escepticismo universal, proclamó la conquista inexorable de Abisinia por las tropas italianas y Abisinia ha sido plenamente conquistada. Por Gibraltar acaba de pasar el Negus, el pobrecito Negus, melancólico personaje que, irremisiblemente, vivirá sus días de nostalgia envuelto en su capa y en las brumas de Londres.

Mas, el hecho de que Italia sea un Imperio, por lo mismo que representa toda una política y toda una voluntad de realización, no quedará reducido a la conquista de Abisinia. Mussolini sabe perfectamente que una Italia imperial no se concibe sino con el dominio del mar Mediterráneo. Y ya tenemos planteado uno de los problemas más importantes y más agudos de la política internacional europea.

Hoy, el dominio del Mar Mediterráneo pertenece a Inglaterra. Mediante las bases de Gibraltar, Malta y Alejandría, la flota británica es dueña y señora del mar azul. Italia trabaja activamente en instalar, frente a esas bases, otras igualmente poderosas. La flota fascista crece en importancia: el número de submarinos que navegan bajo la bandera tricolor es imponente. Sin duda de ningún género, el Duce se dispone a presentar, con toda la bravura de que él es capaz, la cuestión mediterránea. ¿Cómo? No lo sabemos. ¿Cuándo? Lo sabemos todavía menos. No parece muy sencillo que Italia pueda aspirar, de pronto, en una sola jugada, a sustituir a Inglaterra en el pleno dominio del citado mar: en primer término, porque la operación sería muy complicada: en segundo, porque Inglaterra no la aceptaría sino al precio de una guerra terrible. Por lo mismo, hay que suponer que Mussolini, hombre muy práctico en sus sistemas, marchará por etapas, avanzando cuanto pueda sin arriesgar más de lo que Italia necesite para ampliar su importancia como potencia mediterránea. Ya lo ha sugerido así en uno de sus últimos discursos, respuesta vibrante a las manifestaciones que hizo a un periódico de Francia el almirante inglés que manda los barcos de guerra anclados en Gibraltar y en Malta. ¿Es que ha sonado la última hora del Imperio británico? Sería pueril sostenerlo, aunque lo diga, en un artículo sensacionalista, un periódico de la importancia del «Giornale d'Italia». El Imperio británico es, todavía, la primera potencia del mundo: sus cimientos han sufrido algunas resquebrajaduras, tales como la rebelión wafdista de Egipto y la sublevación de Palestina. Todos los días, del imponente edificio de ese Imperio se desprende una piedrecita: pero la fábrica es de tal magnitud que aún le quedan fuerzas extraordinarias para resistir al embate de los tiempos y a la adversidad de los sucesos. Ningún pueblo con una cohesión social interna tan formidable: ninguno con una economía más trabada y más sana: ninguno con un sistema jerárquico más serio: ninguno con mayor abundacia de medios para esperar las horas hostiles... Es posible que se haya iniciado su decadencia, pero el proceso de esa declinación ha de ser largo, muy largo, y en él se nos revelarán cien veces las virtudes políticas de Inglaterra, infinitamente más sólidas, hoy, que las de los demás pueblos europeos. Sin embargo, Italia le está disputando el terreno, y ha tomado la resolución de no cejar en esa disputa. Palmo a palmo, milla a milla, horizonte a horizonte, los italianos se hacen presentes allá donde tradicionalmente nadie se aventuraba a promover dificultades a los ingleses. Hay, en la táctica mussoliniana un poco de la psicología de la desesperación, cosa que lejos de constituir un motivo de inferioridad supone, para el combate inmediato, para el cuerpo a cuerpo diplomático en que se debaten los dos pueblos, una gran ventaja.

El problema del Mediterráneo se planteará en toda su integridad, como digo, el día menos pensado. De la noche a la mañana nos encontraremos con que Italia ha lanzado sobre la mesa del juego internacional sus cartas más importantes. En ese instante, ¿cuál será la actitud de España? ¿Cómo llegaremos a momentos tan decisivos para nuestros destinos? El Ministro de Estado ha iniciado unos contactos directos con todos los jefes de los partidos políticos. Quisiera, en este asunto, como en otros varios, contar con la opinión y con la colaboración de todas las fuerzas, incluso de las monárquicas, que se encuentran, como es natural, fuera del régimen. En realidad, España no tiene una política internacional. Y como no la tiene, tampoco se ha preocupado de saber cuál es el Ejército que necesita y cuál la Marina. Hace años se comenzaron unos planes de reorganización y de construcción: pero andando el tiempo en razón de la inexistencia de la política exterior, las iniciativas aquellas quedaron reducidas a unos cuantos esfuerzos aislados, muy meritorios, sin duda, pero absolutamente ineficaces. A las organizaciones obreras, tanto socialistas como comunistas, parece no importarles nada de esto. Son internacionalistas en grado máximo: internacionalistas convencidas, y sólo aspiran a unir sus esfuerzos con los pueblos que adopten también criterios de internacionalismo: por ejemplo, Rusia. Y tras Rusia, según parece, Francia. Pero, ¿cuál va a ser la política internacional de Rusia y de Francia? Por ahora, permanecen —y permanecemos nosotros— en la nebulosa de una paz teórica, de la paz ginebrina, contradicha diariamente por los conflictos que en el mundo estallan, y por la carrera de armamentos a que diversas naciones se han entregado. Ejemplos: Alemania, Italia y la propia Inglaterra, cuyo plan de construcciones navales y aéreas causa espanto. Sin embargo, España no podrá subsistir como una Nación independiente, si planteado el problema del Mediterráneo cae en servidumbre. Y en servidumbre caerá apenas Italia e Inglaterra diriman su pleito sin que se escuche nuestra voz y sin que sean atendidos nuestros indiscutibles derechos. Derechos que sólo apoyados en la fuerza tendrán valor y eficacia.

El Ministro de Estado español, señor Barcia, con muy buen sentido quiere llamar la atención de sus compatriotas hacia ese futuro, quizá inmediato, que se nos anuncia. Lamentablemente, la voz del Ministro caerá en el vacío. Los problemas internacionales no tienen realidad en el alma de un pueblo sino cuando ese pueblo vive en comunidad interna, en convivencia superadora de las antítesis íntimas. Hoy, España no se halla en ese caso. Lejos de la convivencia y de la comunidad, todo vínculo se está rompiendo entre unos españoles y otros. El régimen de almas cabileñas nos es impuesto por nuestras propias pasiones y por nuestros rencores civiles. En esa situación, ¿cómo vamos a dialogar con países de una férrea unidad, al modo de Italia, o de un enorme poderío, al modo de Inglaterra?

Manuel AZNAR.

Madrid, 30 de Mayo de 1936.

Una bomba de gran potencia destrozó las vidrieras del elegante Café "El Aquarium", sito en la calle de Alcalá

Una comisión de obreros de las minas de la cuenca astur será la que regule las ventas del carbón. La huelga de sastres y la del ramo de construcción siguen en Madrid

MADRID, junio 17. (AP.)—«Boris Primero», pretendiente polaco al trono del minúsculo principado de Andorra, que fué expulsado de España en 1934 y lo fué más tarde de Francia y Portugal, se encuentra nuevamente en España.

Descubierto en su escondite en en los alrededores de Madrid, «Boris» dijo que esperaba que se concediera una audiencia que ha solicitado del Gobierno con el fin de lograr que se le expidan pasaportes como «hombre sin patria».

Desfigurado por la barba, que se ha dejado crecer, el pretendiente manifestó que había llegado a Madrid a fines de mayo, encontrando asilo en la casa de un obrero que fué compañero suyo de celda, en la cárcel, cuando fué arrestado, antes de su expulsión, por considerársele un individuo peligroso para la paz de España. Su esposa llegó más tarde a su lado.

El pretendiente ha permanecido oculto durante el día, saliendo en ocasiones por la noche.

HACE EXPLOSION UNA BOMBA JUNTO AL «AQUARIUM», EN MADRID

MADRID, junio 17. (AP.)—Las vidrieras del elegante café y bar «El Aquarium», situado en la calle de Alcalá, quedaron convertidas en añicos hoy a consecuencia de la explosión de una bomba.

La máquina infernal estalló en los momentos en que los sindicalistas celebraban una manifestación pública que se dirigía a la Puerta del Sol.

No hubo heridos y la policía no ha logrado saber si la bomba fué colocada en el café, cuyos propietarios tuvieron recientemente diferencias con los sindicatos a causa de negarse a despedir a camareros de filiación fascista que había colocados en «El Aquárium», o si estaba destinada a un edificio en construcción próximo al café, donde trabajan algunos obreros fascistas.

El titulado «Boris I», aspirante al trono de la minúscula Andorra

La huelga de los mineros de Asturias parece estar en vías de solución, según se ha anunciado oficialmente, después del convenio aprobado en principio por los patronos y obreros, en virtud del cual los primeros se comprometen a pagar indemnizaciones por la suma de 3.780,000 pesetas en un período de diez años y a conceder aumentos en los salarios.

Las ventas del carbón, en virtud del propio convenio, serán reguladas por una comisión de obreros.

Las huelgas de sastres, que afecta a unos 13,000 cortadores y operarios, y de obreros del ramo de construcción, que afecta a unos 100 mil trabajadores, continúan, pero no se han registrado desórdenes provocados por estos huelguistas.

Galicia pide ayuda económica para hacer el plebiscito pro Estatuto a los gallegos residentes en América

En las cuatro provincias gallegas constituye hoy la más grande preocupación la anunciada votación que determinará el futuro «status» de la región, el día 28 del mes en curso.

LA CORUÑA junio 17 (S.E.)—El plebiscito próximo a celebrarse y por el cual se decidirá si Galicia ha de convertirse en una región autónoma como Cataluña, es hoy en día la preocupación suprema de la opinión pública en las cuatro provincias. El comité organizador de la autonomía ha dirigido comunicaciones a las grandes sociedades regionales gallegas existentes en Buenos Aires y otras ciudades de la Argentina, en la Habana y en Nueva York, todas las cuales habían expresado su júbilo pod la proximidad de la autonomía, pidiéndoles ayuda financiera para hacer frente a los gastos de la propaganda del Estatuto.

El plebiscito tendrá lugar el 28 del actual mes. La campaña se inició con una serie de grandes mitines, el más importante de los cuales se ha celebrado en esta capital. Todos los edificios públicos y gran parte de los particulares aparecieron embanderado con los pabellones nacional y gallego, y todos los pueblos de la región enviaron delegaciones muy numerosas. También asistían delegados del Frente Popular, de las sociedades culturales gallegas y los Ayuntamientos de Orense, Lugo y Pontevedra en corporación.

Los discursos fueron muy vibrantes, presentando la necesidad del Estatuto y su indudable conveniencia para el desarrollo y engrandecimiento de la región. Uno de los oradores indicó que Galicia paga al estado central cien millones de pesetas más de lo que éste rinde a la región en servicios de todas clases. El diputado gallego don Alfonso Castelao, uno de los líderes del movimiento, negó categóricamente que el movimiento regionalista tuviera carácter separatista, manteniendo que, por lo contrario, la autonomía serviría para mantener a España unida, porque cualquier otra política causaría la extensión del sentimiento separatista.

Entonóse por la multitud el himno de Galicia, siendo aplaudido con entusiasmo al final. Las cinco estaciones de radio que existen en la región han estado trasmitiendo diariamente conferencias sobre el Estatuto, colaborando en la campaña los más prominentes intelectuales gallegos, quienes, en discursos por radio, han explicado los diversos aspectos del Estatuto, indicando su verdadera finalidad y el porvenir que espera a la región bajo el nuevo régimen.

Grupos de intelectuales, de artistas, de profesionales gallegos, han puesto en circulación manifiestos que dirigen a la opinión pública gallega ilustrándola acerca de la cuestión. En el plan de propaganda del comite organizador de la autonomía, se incluyen sesiones de cinematografo, vistas especiales que se enviaran a todas las ferias de Galicia haciendo propaganda por el Estatuto, grandes fotografías en las montañas de la región y anuncios por medio de aeroplanos.

PAÑUELOS BORDADOS
EL MEJOR SURTIDO
LA CASA COFIÑO
SUPREMA GARANTIA
NEPTUNO 67 (CASI ESQUINA A MARIQUE) TELEFONO M-2050.

EL COMANDANTE PEREZ SALAS Y LOS CAPITANES MENENDEZ (DON ARTURO) Y GUARNER, EN SERVICIO ACTIVO

MADRID, junio 17. (SE).—El «Diario Oficial» de Guerra publica órdenes por las que vuelven a la situación de servicio activo, por haberles sido aplicados los beneficios de la amnistía, el comandante de Infantería don Jesús Pérez Salas, y los capitanes don José Guarner, de Infantería, y don Arturo Menéndez, de Artillería, que quedarán disponibles en la cuarta división, orgánica.

SALVE su CALZADO con
Pasta BLANCA Walk-Over

Si su peletero no tiene, envíe importe en sellos y la recibirá sin gastos.

DESDE ESPAÑA

NADA HASTA HOY

LAS más infelices de las hijas del pueblo hemos rogado y suplicado desde el mismo señor presidente del Consejo de ministros hasta el de la Diputación de Madrid (como lo puede rogar una niña sin más amparo que su debilidad) llorando porque no nos separen de nuestras Hermanas. Nada se nos ha contestado hasta hoy...»

Párrafo textual de una carta enviada al «A. B. C.» por las niñas que viven al amparo oficial y bajo los cuidados maternales de las Hijas de la Caridad en el Colegio de la Paz e Inclusa madrileños.

¿Qué ruegan, llorando, estas afligidas criaturas? Por qué han escrito una y otra vez a los hombres que gobiernan los destinos de sus casas? Por qué, en la angustia de su espera acuden a publicar su petición y su llanto?

Piden poco, en verdad las tristes huerfanitas de estos colegios de Madrid; mas ese poco que piden es tanto para ellas que lo significa todo.

Entre los mil acuerdos que se van tomando en distintas ciudades españolas está el de sustituir con la mayor premura a las Hermanas de la Caridad que prestan la abnegación de sus vidas al servicio y guarda de los huérfanos, de los enfermos, de los inválidos. Hay que entregar cuanto antes todos los establecimientos de asistencia y beneficencia pública a plantillas de personal en los que importará más el marchamo partidista que la aptitud.

Impresiona dolorosamente la lectura de este alegato: las pobrecitas peticionarias no quieren que les quiten «el calor maternal» de las Hermanas. Temen que los «cuidados y educación del personal laico cambie en un frío terrible» esta blanda y segura tibieza que abriga sus primeros pasos de huérfanas, que vela y dirige las ansias primeras de su juventud...

Qué poco saben de estos manantios recónditos de ternura, de estos encendidos anhelos maternales de las dulces Hermanitas, los hombres que toman estos acuerdos! Qué dura, qué despiadada indiferencia la que hacen caer sobre los espíritus de esos millares de «infelices hijas del pueblo» a las que, en sus hervores de sectarismo político, pretenden hacer inefablemente dichosas! Si estos hombres se acercaran alguna vez a la intimidad de estos corazoncitos que se consideran menos solos en la vida gracias al amor de estas humildes Madres, no intentarían privarlos jamás del solo bien que cabe a su abandono. Que no bastan el comer y el vestir, la lección y el recreo si en todo ello no pone sus granitos la sal divina del amor.

Los que hemos visto y conocido bastante del vivir de los asilados y enfermos, sabemos hasta dónde alcanza la capacidad de sacrificio, de dulzura, de entrega de estas santas mujeres que los rigen y les prestan las energías de toda su vida. Para ellas, en el punto afectivo y piadoso, la medida que las destierra del lado de sus «hijas» es bien cruel. Mas para las niñas, el daño rebasa toda ponderación. «Seremos las más perjudicadas» afirman en su carta las niñas de la Inclusa. Luego se consideran como los «seres más desgraciados». ¿Su razón? No es preciso extenderla para que la alcance el menos sensible.

Cuando a estas selscientas huerfanitas les cambien sus madres: las que no salen de casa ni se turnan en las horas de la instrucción y los cuidados, se considerarán dos veces huérfanas; su soledad les pesará en los pechuelos tristes como un acceso de asfixia y el llanto «cambiará el Colegio de la Paz en el Colegio del Dolor»...

Nada les han respondido los hombres a quienes pidieron con llanto que no las separaran de sus «Madres». Acaso no les respondan hasta el momento inapelable de la sustitución. Acaso, seguramente, el personal que reemplace a las Hermanas, vaya animado de los más puros, de los más amorosos afanes en pro del bien y la felicidad de tantas niñas, de tantos párvulos, de tantos cuneritos que entran por las puertas de esas casas de la desgracia, de esas casas donde las pobrecillas madres del pueblo abandonan a los hijitos que una falsa vergüenza o una miseria infame les obligan a negar... Acaso la piedad femenina se anteponga en algunas al interés del salario y a la rigidez de la jornada...

Pero... «las más infelices de todas las hijas del pueblo» como se llaman a sí mismas las firmantes, no le agradecen a este gobierno del pueblo la mal entendida solicitud con que las mira para darles pesar en vez de gozo.

Qué saben de política laicizante estas niñas que sólo ven cómo se practica en torno de sus vidas la excelsa y sapientísima del amor, que es caridad más que deber? Por qué no les responden los que prometen al pueblo las bienaventuranzas todas de la tierra?

M. VALERO de CABAL.

Malt-Oleol
GLICEROFOSFATADO
DE M. BOUVET - PARIS
PROVIDENCIA
de los niños débiles
de los adultos fatigados
de los ancianos deprimidos
y de los convalecientes
DE VENTA EN TODAS LAS FARMACIAS

Artículos para PERROS
COLLARES, ARREOS, CADENAS, BOZALES, CAMAS, LATIGOS, CORREAS, JABONES, CASETAS, etc. etc.

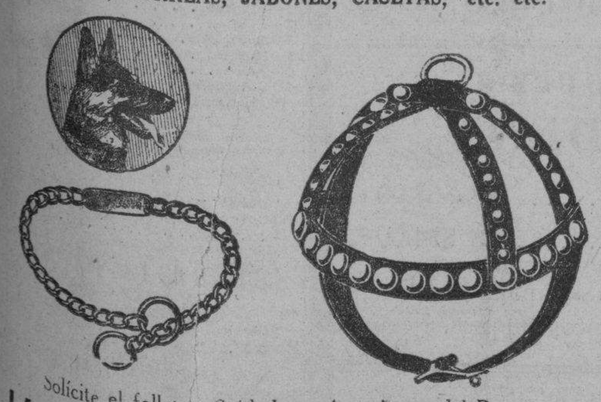

Solicite el folleto: Cuidados y Atenciones del Perro.
LA CASA DEL PERRO - Neptuno 38 - Habana
Distribuidores de TINATA que mata la Garrapata.

PHENO - DIP --- JABON "FIEL"
ENEMIGOS DE LA GARRAPATA
AHORA es cuando Ud. puede usar un verdadero garrapaticida para acabar con las garrapatas de su perro. Además el inmejorable jabón desinfectante y curativo marca "FIEL". Ambos productos serán los dos amigos de su perro. PHENO-DIP es efectivo, económico, radical y un producto "SHERWIN-WILLIAMS".
Pida estos dos productos en la
"CASA GARCIA"
R. M. de Labra (Aguila) 88 — Habana — Teléfono M-1936.
Casa de equipaje y artículos de cocodrilo.

HIGIENE, DISTINCION, ECONOMIA

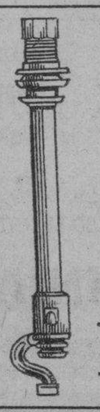

Los Flotantes y Válvulas de Descarga PUJOL, para Tanques Bajos de Loza, harán que sus servicios sanitarios funcionen normalmente, sin interrupciones ni salideros; evitando escasez de agua y malos olores en la casa. Los productos marca PUJOL-HABANA los venden exclusivamente en casas serias y NO deben ser aceptados sustitutos, si se desean tener buen servicio y la garantía PUJOL.

LAS LLAVES PUJOL NO SE SALEN

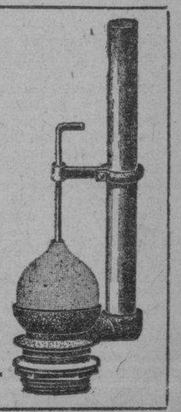

M.E.C.D. 2016

TRIUNFO CON JULIAN GARCIA EN EL BOX EL EQUIPO DE LA MARINA, 3x1

PROGRAMA GRANDE DE CARRERAS DE CABALLOS SE DARA HOY EN EL TRACK DE MARIANAO

DESDE EL BULL PEN

Por GALI

Dizzy Dean dice que ganará 40 juegos este año. ¿Qué cree usted? Baker dirige ahora a los Tigres de Detroit. Los Dodgers deben llamarse ahora «Doves». El record de Al López, catcher

Por primera vez en la temporada, Dizzy Dean, star-pitcher de los Cardenales, acaba de hacer una predicción: "Ganaré 40 juegos!"—ha dicho en San Luis, y los críticos insisten en que el Dizzy está medio "goofy" (loco) este año... Nosotros repetimos lo de ayer... Dean podrá ganar muchos games, pero será difícil que llegue a los 32... Cuando la temporada arribe al mes de agosto, no será tan fácil para el veterano lanzador el ir a la lomita y ganar... En la Sally League interpretan de modo raro la regla del infield fly... Según una orden del presidente de la Liga, cuando se produce el fly, el bateador es out automáticamente, pero la bola es declarada muerta y los corredores no pueden avanzar, "ni siquiera a su cuenta y riesgo"... Mal del Baker, coach del team, es el director de los Tigres de Detroit, en ausencia de Mickey Cochrane... El catcher Frank Reiber, del Detroit, es el hombre que está salvando a los Tigres en el catching... Stuart Martin es una sensación dentro de la Liga Nacional... El chiquillo, empero, luce un poco por encima de sus records normales, porque el "who is who" en las menores dice que nunca fué un gran bateador... Joe Di Maggio, por su parte, lleva varios años discutiendo el champion-bat de la Liga del Pacífico, y el año pasado fué la sensación de su circuito... Lo que está haciendo en la Liga Americana es es más que una continuacin de su labor en las menores... Stuart Martín, que no fué ni la mejor segunda base de su Liga, está bateando más de lo que sus records indican.

Algunos pitchers dicen que Di Maggio se va fácilmente con una bola alta y adentro, pero cuando han tratado de burlarse de él por ese conducto han sido terriblemente castigados... Lefty Grove, como Van Mungo, se quita personalmente del box cuando cree que ha perdido la velocidad... Pat Malone es el pitcher de los Yankees que tiene mejor record, pero sus demostraciones no han sido nada convincentes.... Roger Honrsby necesita 89 hits para elevar el total de su carrera a 3,000 y se propone conseguirlos en dos campañas... Buddy Lewis, la tercera base del Washington, que "envió a Estalella a las menores" que aún está por afeitarse por primera vez en su vida... (Bateando, empero, Lewis ha "afeitado" ya a más de un infielder enemigo... Ahora que los Braves de Boston se hacen llamar "Bees" (Abejas), algunos están recomendando que les llamen a los Dodgers "doves" (Palomas)... Por los círculos deportivos corre la noticia de que si algo raro le ocurre a Frank Frisch, Leo Durocher será quien ocupe su lugar como manager del club... Y Leo es tan íntimo amigo de Mike González, como lo es Frankie... El contrato de Casey Stengel como manager de los Dodgers no expira hasta 1938, pero muchos tienen la impresión de que a Casey le ocurrirá en el invierno una historia parecida a la de Max Carey—a quien pagaron lo que debían y le dieron la libertad.

Al López, de los Boston Bees, es el catcher que más ha trabajado en la Liga Nacional en los últimos seis años... Se dice que el alcalde de Jersey City está al comprar el club de esa ciudad para darle a Travis Jackson como manager... Augie Galan, el outfielder de los Cubs, es uno de los pocos players que puede tirar perfectamente con las dos manos... Hank Palmero, era uno de los pocos cubanos que podía hacer eso en el baseball... Un comentarista de San Luis dice que fué el dueño del club, no Connie Mack, quien despidió al pitcher Vernon Wilshere, que está ahora con los Yanks... Incidentalmente, el New York tiene hasta el 22 de Junio para firmar o no a este recluta... Después de esa fecha tendrán que aceptarlo o dejarlo... Clark Griffith se está lamentando ahora de no haberle vendido a Buddy Myer a los Yankees, por 100,000 pesos y dos jugadores en el Invierno.... Myer, preocupado por la enfermedad de su esposa, sólo está bateando .267... Jake Powell, el nuevo ouffielder de los Yanks, ofreció hace poco brillante exhibición de corring antes de abandonar el equipo de los Senadores... Estando en segunda base, un compañero dió un rolling al short y mientras lo sacaban en primera, él circleó la tercera esquina y anotó... Powell es el líder de los estafadores en la Liga Americana!!!

Un trío se batirá esta noche con Montes Menor y Labat en el Frontón Habana-Madrid

Será ese un estelar formidable. A última hora resultará magnífico el duelo entre Pascau y Constante. Los pagos de ayer. Mucha animacinó para hoy en la Bombonera de Belascoaín

Montes menor y Labat menor forman una pareja invencible. Pero eso no lo creen sus contrarios de esta noche que van a «rifársela» con ellos en un match de alta emotividad.

El Guajirito es un delantero que tiene de todo. Buen saque, excelente derecha, pega bien de revés, rebotea a las dos manos y es hombre fuerte en un encuentro como el que va a celebrarse a segunda hora hoy en el Habana-Madrid.

Frente a los dos menores que son muy grandes en la cancha saldrá un trío «fantasma»: Sarmiento, Aníbal y Gayarre. Un delantero en gran forma y dos «jabucos» en la zaga. Señores que se llevan bien, que harán partido grande contra los dos colosos que han de intentar arrebatarles el triunfo ante una concurrencia grande como seguramente se congregará hoy en el Habana-Madrid.

Como si ello fuera poco el tercero de la noche será admirable. Una de esas luchas entre Pascau y Constante que se mantendrá al rojo vivo de principio a fin mientras Azpeitia y Bernal sostienen el tanto y preparan las jugadas para que sus compañeros decidan.

HABANA-MADRID

Programa de la función de esta noche que comenzará a las 8.30.

Primer partido a 25 tantos, Torres y Valés, blancos, contra Girón y Cubota, azules. A sacar ambos del 14 y medio.

Primera quiniela a 6 tantos: Valés, Cubota, Torres, Montes menor, Aníbal y Gayarre.

Segundo partido a 30 tantos: Montes menor y Labat menor, blancos, contra Sarmiento, Aníbal y Gayarre. A sacar ambos del cuadro catorce y medio.

Segunda quiniela a 6 tantos: Labat menor, Sarmiento, Pascau, Azpeitia, Constante y Bernal.

Tercer partido a 30 tantos: Pascau y Azpeitia, blancos, contra Constante y Bernal. A sacar los primeros del catorce y medio y los segundos del catorce.

UGALDE SIGUE JUGANDO MUCHO

Ugalde y Gayarre ganaron el estelar de anoche, dejando en 19 tantos para 30 a Pedrito y Labat menor. Anoche Mingolo traía la derecha endemoniada y parecía que tenía una ametralladora Thompson escondida en su cesta. Pegó hasta cansarse y tuvo de cabeza mas de una vez al Amo de la Zaga y como Gayarre lo secundó con acierto, el Tenor estuvo seguro y fuerte, fué tarea relativamente fácil para Chivo anexarse la victoria.

Labat no ha lucido el poder de otras veces. Y en cuanto a Pedrito dió sensación de flojedad. Cachorro ha tenido pelotas a placer, las ha gozado y de su cesta no han salido los balines que otras veces han levantado de los asientos al público y ha provocado largas ovaciones. En esas condiciones, jugando los blancos como nadie tiene una idea, con seguridad, con poder, con deseos grandes de ganar, es fácil explicar por qué Labat se quedó a once tantos de la meta.

El primer fué un terremoto japonés. A la postre, tras el empate trágico a 24, ganaron Girón y Bernal a Salvador y Cubota. Girón se la comió en la media decena final y puede decirse que fué el responsable de la caída. Neneíto aguantó mucho el peloteo.

Buen partido el último en que Epifanio y Buendía se enfrentaron a Sarmiento y Aníbal. Julio Buendía ha jugado un gran partido. Estuvo seguro y salvo muchos tantos. El Maestro, como siempre, en Maestro. Sarmiento tuvo muchos deseos de ganar y aunque Aníbal perdió algunas pollas tontas, en general jugó bien. Ha sido, repetimos, una batalla bien peloteada en que siempre los albos han llevado ventaja. El partido ha terminado 30 por 25 a favor de Epi y de Buendía.

Resultado de la función celebrada en la noche de ayer:

PRIMER PARTIDO

Girón y Bernal, blancos, contra Salvador y Cubota, azules.

	Tantos
Blancos	25
Azules	24

Ganador: Blancos.

PRIMERA QUINIELA

	Tantos.	Pagos
1.—Salvador	0	3.20
2.—Bernal	0	2.08
3.—Girón	0	4.62
4.—Cubota	6	2.45
5.—Pedrito	0	1.81
6.—Gayarre	0	2.60

Ganador: Cubota.

SEGUNDO PARTIDO

Ugalde y Gayarre, blancos, contra Pedrito y Labat menor, azules.

	Tantos
Blancos	30
Azules	18

Ganador: Blancos.

SEGUNDA QUINIELA

	Tantos.	Pagos
1.—Ugalde	6	2.01
2.—Labat menor	1	2.20
3.—Epifanio	0	1.81
4.—Buendía	1	5.38
5.—Sarmiento	2	2.42
6.—Aníbal	1	3.72

Ganador: Ugalde.

TERCER PARTIDO

Epifanio y Buendía, blancos, contra Sarmiento y Aníbal, azules.

	Tantos
Blancos	30
Azules	25

Gran encuentro darán el sábado en La "Tropical"

Escuela de Comercio dará un gran choque con el team de la Havana Electric, primero

El match más interesante de la semana en el campeonato de la Liga Social se dará en el primer turno del sábado por la tarde, correspondiéndole al equipo de la Escuela del Comercio enfrentarse con el nine de la Havana Electric.

Los eléctricos no son nada considerados por algunos expertos; sin embargo, nosotros tenemos la viva impresión de que el team que dirige Raúl Chacón posee material suficiente para imponerse al campo y al bate. Hemos visto trabajar al team de los eléctricos en varias salidas, y siempre nos ha parecido efectivo.

El conjunto ha perdido, pero, esas derrotas hay que achacárselas al débil pitching desplegado en los momentos oportunos. Cuando el zurdo Pedrito Ruiz se ha presentado en forma, o Llusá ha tenido su velocidad en todo su esplendor, sus rivales no han podido batearle, y entonces los eléctricos han jugado con un chance hermoso para capturar el triunfo. Y el éxito final les ha correspondido bien.

En el choque del sábado, puede que los eléctricos cuenten con pitching efectivo, y entonces, pese a que el team de la Escuela de Comercio cuenta con poderoso material y es buen candidato al triunfo, es posible que se produzca un éxito eléctrico.

Los escolares llevarán a la lomita a Oscar Ruiz. El joven lanzador está en forma y podrá ayudar al triunfo.

EL PROGRAMA

El programa de la Liga Social para el sábado es:

1:45—Comercio vs. Havana Electric.

4:00—Hacienda vs. Artemisa.

El team del Luz Caballero, según noticias que tenemos, se presentará reforzado, y Hacienda volverá a enviar a la lomita a Scott, que tanto lució hace dos semanas cuando dió una lechada impresionante.

EL DOMINGO

El domingo por la tarde habrá otro doble header en el stadium de «La Tropical», apareciendo el team del ADC con el Deportivo Hacienda en el primer turno, y la Acción Republicana con la Escuela de Comercio, en el segundo.

En Artemisa trabajará el conjunto de la Havana Electric.

A PICO Y ESPUELAS.!

—Hoy en el Hipódromo.

—El sábado en el Club Gallístico.

—Nuestra estafeta.

(Por Carlos M. DEL CALVO)

Hoy Arturo Malayo y Estebita Rodríguez, celebran una gran función en la valla Mi Bohío, del Hipódromo.

El primero está respaldado con algunos gallos de «Chichinagua» y otros de Diego Trinidad y el segundo con los ejemplares del Senador doctor Octavio Rivero y dos pollos del representante Dr. Carlos Fraile, que resultó con el mejor record en las fiestas que este año se celebraron en la finca del coronel Batista.

También la fiesta que el Hipódromo dará el sábado el Club Gallístico de la Habana será muy importante:

Muchos socios están preparándose para ese día.

El doctor Miguel Angel Jiménez, llevará un indio muy serio.

Juan Vega, lleva al coliblanco feroz de Camaguaní y nosotros también llevaremos a la gallina eléctrica, del otro día con la que hará su debut gallístico, un distinguido sportman, cuyo nombre queremos mantener en incógnita hasta entonces.

NUESTRA ESTAFETA

Sr. Chicho Oria, Caibaguán. Imposible ausentarme ahora. Traígame pollona.

Sr. Belaunzaran, San Cristóbal.—Todavía el Club Gallístico de la Habana no ha decidido cuando terminará la temporada. Supongo que demorará lo menos un mes pues aún quedan muchos gallos.

Sr. N. Peláez, Ciudad. En los Estaodos Unidos se lidia en todos los Estados de la Unión. Hablaremos de ello oportunamente, pues precisamente estamos preparando un trabajo que trata del origen de las lidias; de los lugares donde se pelea, y como son los ejemplares y la forma o reglas de las peleas. Estos trabajos los ilustraremos con fotografías de ejemplares de cada lugar.

La fiesta más importante de los Estados Unidos se celebra en Orlando Fla, en el mes de febrero y acuden al Club Gallístico de ese lugar, de todas partes de la Unión Americana y del Canadá. Este año la competencia y el premio de tres mil quinientos pesos lo ganó J. D. Gay Doms, de Pine Grove Kentucky, con nueve peleas ganadas y dos perdidas.

Hubo un competidor Mr. H. M. Fullerton que viajó tres millas desde British Columbia, para tomar parte en el torneo y quedó en sexto lugar con cuatro victorias y siete derrotas, empatado con dos participantes más, entre ellos Mr. Hamilton de Ontario, Canadá.

Los detalles de estos torneos y de los demás se darán pronto.

Mr. Hoyt, norteamericano aplatanado que pelea gallos en Cuba, es miembro del Club de Orlando y presenció el torneo.

Recientemente el piloto de botes de velocidad Edward Burrington introdujo en las playas de Venice, California, este original deporte que se llama «la pesca en aguaplano», que se hace, como indica la fotografía, desde una tabla llevada a remolque por un autobote Las simpáticas pescadoras que se deslizan a 30 millas por hora, son Mary Ann Hawkins (sentada) y Arlene Peterson. A esta velocidad no cabe duda que el verdadero deporte le toca al pez que tiene que alcanzar el anzuelo... si se le ocurre tal cosa. (Foto Acme-Editors Press).

La decisión del campeonato de golf abierto, de Estados Unidos pasará a la historia del sport

Cuando todo parecía indicar que Harry Cooper sería coronado campeón, surgió el italiano Tony Manero, que logró la corona en forma impresionante. Algo sobre la última campaña

CRONICA ESPECIAL AL «DIARIO DE LA MARINA»

NUEVA YORK, (Editors Press).—En los momentos en que Harry Cooper, después de haber establecido un nuevo record para el campeonato abierto de golf de los Estados Unidos, recibía las congratulaciones de sus amigos y se preparaba para posar ante los fotógrafos, se supo que un golfer desconocido, Tony Manero, de 31 años de edad, estaba por batir el record recién sentado por Cooper, y poco después se estableció que por dos tiros únicamente se le escapaba de las manos el campeonato de Cooper, y Manero se coronaba como nuevo campeón.

En el campeonato abierto de golf de los Estados Unidos, recién celebrado en Springfield, Estado de New Jersey, 170 golfistas dieron la más brillante exhibición que se haya visto nunca en links ingleses por americanos. La pista de Baltusrol, iluminada por un sol abrasador, presentaba un campo ideal. Sólo había un obstáculo natural imprevisto que molestaba a los profesionales y amateurs allí congregados: una bandada de cuervos que acertaban siempre a emitir sus aullidos estridentes en el momento psicológico en que el golfer se preparaba para un putt difícil.

A pesar de todo se hicieron scores sin precedentes. Treinta y nueve golfistas mejoraron el punto sentado por Sam Parks en el torneo de 1935, que fué un total de 299. Parks mismo, a pesar de haber hecho dos 76, sólo dos puntos más que el año pasado, fué eliminado antes del round final.

Al final de los primeros dos días de competencia, Víctor Ghezzi, notable por los descomunales zapatos que le sirven de base a su corpulento cuerpo, o Ray Mangrum, largo y flaco como uno de los palos que usa, parecían los probables vencedores. Pero Ghezzi, después de haberse anotado un 73 en la tercera etapa, acabó mal con un 81, y Mangrum perdió la oportunidad con dos mediocres 76.

Los más conocidos golfistas norteamericanos, tales como Johnny Revolta, Denny Schute, Henry Picard, Gene arazen, Walter Hagen, P. Runyan, etc., quedaron muy atrás desde el principio. Harry Cooper, de Chicago, que todavía no ha ganado ningún torneo importante, pero que sostiene que jamás ha hecho un tiro erróneo, se lució comenzando con un 70, después un 71 y luego otro 70, cayendo en la etapa final en un obstáculo de arena y terminando un excelente putt de 45 pies, en 74 jugadas. Había sentado un nuevo record mundial de 284 jugadas para los 72 hoyos y ya se le concedía la victoria de antemano.

Entre tanto, Tony Manero, caddy italoamericano de Nueva York, tan desconocido como lo era hace un año, llevaba una ventaja en la pista de cinco bajo par al acercarse al hoyo 14. Manero, que tiene 31 años y ostenta un bigote recién adquirido, es instructor en un club de la Carolina del Sur. Su score era 73, 69 y 73. Haciendo los hoyos restantes en par vencería a Cooper por 2 jugadas.

El italiano Tony veía a miles de espectadores, que vestidos de blanco como un ejército abisinio se agolpaban en las cumbres de los cerros a ver sus últimas jugadas. A pesar de todo, y de que a veces tenía que esperar varios minutos a que se dispersara la multitud para hacer la próxima jugada. Manero no se turbó. Hizo todos sus pares, un record para la pista de 67, y sentó un nuevo record de 282 para el campeonato abierto de los Estados Unidos. Ganó en efectivo mil dólares por su hazaña, pero se estima que el campeonato le vale cincuenta mil pesos solamente en anuncios, giras, contratos de radio y artículos para la prensa.

Emocionado, Tony dió un sonoro beso a su mujer ante la cámara fotográfica, y cuando se le acercó el micrófono para que dijera algo a los radioescuchas no encontró otras palabras que: **Esta noche me emporracho.**

PROGRAMA DE LAS CARRERAS

PRIMERA CARRERA: 5 Furlongs (Para 3 años y más)

RECLAMABLE. PREMIO: $135

Oregon Citizen .. x107
Aunt Carel .. 102
Toltec .. 115
Olive Sabath .. 110
Adam-s Money .. 115
Suin Buyer .. 115
Miss Mc Kluke .. x102
Sun Vestal .. 107
Elegibles:
Chancte Age .. x102
Sky-s Limit .. x105
Mukluk .. x110
Aromette .. x102

SEGUNDA CARRERA: 5½ Furlongs (Para 3 años y más)

RECLAMABLE. PREMIO: $135

Easty Liana .. 98
Johnny O .. x110
Flo Along .. 110
Black Vim .. 103
Collage Boy .. 108
Vitella .. x110
Netie Pebbles .. x101
Bender Sport .. 108
Elegibles:
John Mill .. 108
Hamhocks .. x103
Our Homent .. 103
Cutaloose .. 115

TERCERA CARRERA: 5 Furlongs (Para 3 años y más)

RECLAMABLE. PREMIO: $135

Fannie Lou .. x102
Diplomatic .. 105
Dim Dawn .. 110
Lucky Kate .. 110
Lawful Miss .. x105
High Quality .. ¿107
Pernoel .. x105
Race Cape .. 115
Elegibles:
Shadowgraph .. x105
Bright Penny .. 110
Ruck Iris .. x 97
Phyllis Mackay .. 102

CUARTA CARRERA: 6 Furlongs. (Para 3 años y más)

RECLAMABLE. PREMIO: $135

Rew Eva .. 104
Then Some .. 114
Black Dreams .. 114
Quieens Flag .. 104
Bunwin .. 109
Hero Olga .. 109
High Seks .. x104
Potential .. 112
Elegibles:
Short Order .. 98
Sitting Pretty .. 104
Mr. President .. 109
Mint Paragon .. 112

QUINTA CARRERA: 5½ Furlongs (Para 3 años y más)

RECLAMABLE. PREMIO: $135

Chance It .. 110
Nonpartisan .. 115
Meeting Place .. 113
Bo bby Buxton .. 111
Uma .. 108
Seminole Queen .. 108
Kings Minstrel .. 111

SEXTA CARRERA: 1 M. 60 Yds. (Para 3 años y más)

RECLAMABLE. PREMIO: $135

Tapir .. 110
Vitonina .. 107
Deer Leap .. 105
Old Beaut .. 110
Flying Arab .. 110
Masked Smile .. 107
Maxida .. 110
Sholad .. 110
Elegibles:
Genial Edna .. 105
Line Drive .. 115
Gooseneck .. 105

SEPTIMA CARRERA: 6 Furlongs. (Para 3 años y más)

RECLAMABLE. PREMIO: 135.

Sun Cloister .. 115
Polydee .. 110
Royal Guinea .. x112
Prissy Toro .. x 99
Charming Emma .. x105
Dunora .. 112
Magic Arrow .. 113
Potentate .. 115
Elegibles:
Regusted .. 115
Cynara .. 114
Surely .. 113

Buenas justas habrá hoy en Oriental Park

Todo el programa ha sido muy bien combinado por el secretario de las carreras

Excelente programa va a desarrollarse esta tarde en Oriental Park. Tal como anunciamos ayer, se llenaron plenamente las más destacadas competencias y hoy habrá lucha muy fuerte en esas justas y en las otras en que competirá un número de ejemplares más modestos, pero que están en condiciones de presentar inmejorable batalla.

Hablemos de la quinta carrera, en que aparece el mejor grupo sin discusión alguna. Chance It, en inmejorables condiciones; Nonpartisan, que está corriendo muy bien; Meeting Place, candidato de alguna consideración, aunque se está rajando en temprano momento de las carreras en que participa; Bobby Buxton, un rival de consideración; Uma, cuyas últimas deben haber servido para presentarse hoy en buenas condiciones; Seminole Queen y el gran K. Minstrel figuran en el grupo de esa justa.

Haciendo un rápido análisis de la carrera, creemos que entre Chance It y K. Minstrel son los máximos candidatos a la victoria. Aunque la pista está muy lejos de la normalidad aún, es posible que siga mejorando, secando y que esté aunque pesada, propicia aún para los amantes del track alterado y esos dos lo son sin género de dudas.

OTROS CANDIDATOS

En esa misma carrera esta Nonpartisan, como ya hemos dicho. Y no puede echarse a un lado al hijo de Chance Shot, que ha mostrado también su excelente forma en últimas salidas, y necesita un jockey que sepa guiarlo con inteligencia y fortaleza, aparte de los deseos de ganar, que es asunto de capital importancia.

Bobby Buxton está corriendo bien igualmente y en su última hizo un papel de alta consideración vencido por Pordina, en las últimas yardas. Si el track pesado le resulta tan del agrado como el sloppy de los días, el hijo de Peter Hastings presentará gran batalla.

Como se verá, hay candidatos y no hay que mencionar que si Uma ha llegado ya a la forma que su dueño espera haya de mostrar hoy, tendrá la hija de Mad Hatter un chance de gran lucimiento.

A LA MILLA LOS JUVENILES

Los ejemplares de tres años irán a la milla y sesenta yardas. Line Drive, elegible, y Genial Edna, en igualdad de condiciones, colorearían mucho esa justa si lograran entrar. Pero no es fácil que encuentren hueco a menos que algunos de los otros amanezcan mal o haya algún estímulo de interés que les haga salir de la carrera.

Pero lo cierto es que Vitonina, Deer Leap, Maxida y Sholad lucen con un buen chance y Masked Smile, aunque poco amiga del fango, tiene excelente posibilidad si continúa secando el track, pues luce superior a casi todos los otros inscriptos. Si Line Drive y Genial Edna entran, habrá que contar con éstos de todos modos.

UNA PETICION

Hemos recibido una petición por escrito de varios fanáticos, rogando a los Stewart que indulten a los jinetes suspendidos, V. Nodarse, Johnny Claege y E. Viera, que han estado montando bien y haciendo esfuerzos siempre sobre los caballos confiados a su guía.

Nosotros nos unimos a la petición de indulto de esos tres jinetes, pues estando a punto de terminar el mitin esos muchachos deben tener sus respectivos chances de ganarse algo, ya que son merecedores a ello, porque como dijimos antes, han estado haciendo montas honradas.

Con Julián García en el box el team de la Marina derrotó a la Artillería, tres por una

El veterano lanzador derecho pitcheó muy buena pelota para imponerse frente al team de La Cabaña. En el segundo encuentro, el viejo Ignacio Ruiz dejó en dos hits al Rgto. Martí

LAS DEMOSTRACIONES DE LOS TEAMS GUSTARON

El team de la Marina de Guerra Constitucional, con Julián García en el box, alcanzó, ayer tarde, su segunda victoria de la temporada basebolera de las Fuerzas Armadas, en el Stadium de la Cervecería «La Tropical». El score final del game fué de 3 x 1.

Los marinos anotaron sus carreras en las cinco primeras entradas, logrando combinar certeramente sus hits. El catcher Abreu, que está en hermosa racha, encabezó el ataque con un doble y dos singles y el infielder Abreu, ripostó en idéntico sentido.

Dirigidos hábilmente por el veterano Octavio Diviñó, los Marinos jugaron sin error, defendiendo admirablemente a Julián García, que hacía su segunda salida de la temporada. Estrada fildeó brillantemente en la tercera esquina, demostrando ser un excelente puntal, y Castillo, como nosotros habíamos supuesto se cubrió de gloria en el short.

García permitió nueve hits al equipo de la Artillería, pero no dejó que se los ligasen.

En el segundo encuentro, el pitching certero del viejo Ignacio Ruiz, se impuso decisivamente sobre los muchachos del regimiento «Martí», para ganar el encuentro con un score de 4 por 0.

Ruiz, pitcheando como en sus buenos tiempos, sólo permitió dos hits a los militares del Quinto Distrito, siendo López e Insua, los afortunados.

La Policía, mientras tanto, le bateó libremente a Silvio Romero para ganar con dos rallies de carreras en el séptimo y noveno.

Mañana se efectuará otro doble header.

Los scores:

MARINA G. C.

	V.	C.	H.	O.	A.	E.
J. Abreu, 2b.	5	0	3	5	1	0
A. Vázquez, cf.	5	2	0	2	0	0
J. Estrada, 3b.	3	0	1	1	6	0
M. Abreu, c.	5	0	3	2	2	0
M. Docal, 1b.	4	0	0	11	0	0
G. Dávila, rf.	3	0	0	2	0	0
E. García, lf.	2	1	1	2	0	0
R. Castillo, ss.	4	0	1	2	4	0
J. García, p.	3	0	0	0	2	0
Totales	34	3	9	27	15	0

REGIMIENTO 7

	V.	C.	H.	O.	A.	E.
H. Fawler, ss.	3	1	1	1	4	1
R. Valdés, lf.	4	0	3	6	0	1
C. Cabrera, cf. rf.	4	0	1	2	0	1
C. Valiente, rf.	4	0	0	1	0	0
A. Valdés, p.	4	0	2	0	2	0
G. Morales, 1b.	3	0	2	9	0	0
A. González, c.	4	0	0	4	3	0
R. Cubiñe, 3b.	2	0	0	0	0	0
J. Menocal, 2b.	3	0	0	4	2	2
G. Hernández, 2b.	2	0	0	1	0	0
J. Sánchez, x.	0	0	0	0	0	0
Totales	33	1	9	27	12	4

Anotación por entradas:

Marina G. C. .. 110 010 000—3

Regimiento 7 .. 000 010 000—1

Sumario. Carreras empujadas: M. Abreu 2; J. Abreu; R. Valdés. Two base hits: M. Abreu; J. Abreu; R. Valdés. Sacrifice hits: J. García; G. Morales. Bases robadas: H. Fawler. Struc kouts: A. Valdés 4; J. García 2. Bases por bolas: A. Valdés 5; J. García 1. Tiempo: 1:45. Umpires: Borroto, home; del Rey, bases. Anotador: Julio Fránquiz. Observaciones: x corrió por A. Valdés en el 9o.

Segundo juego:

POLICIA

	V.	C.	H.	O.	A.	E.
A. Fiallo, lf.	5	0	1	1	0	0
F. Sierra, 2b.	4	0	0	2	2	0
C. Jorrín, cf.	3	0	0	5	0	1
B. Garriga, 3b.	3	0	0	0	2	0
R. Hernández, 1b.	4	1	1	12	1	1
G. Ballesteros, ss.	3	1	2	3	5	0
I. Pérez, rf.	2	0	0	0	0	0
J. Garzón, c.	4	1	1	2	1	0
J. Ruiz, p.	2	0	2	0	1	0
L. Amador, rf.	2	1	1	2	0	0
Totales	32	4	8	27	12	2

REGIMIENTO 5

	V.	C.	H.	O.	A.	E.
R. Rojas, ss.	3	0	0	6	4	0
A. Peña, c.	4	0	0	5	3	1
V. Arteaga, 1b.	4	0	0	9	0	0
J. López, 2b.	4	0	1	3	1	0
S. Romero, p.	3	0	0	0	1	0
G. Guerra, lf.	2	0	0	1	0	0
R. Insua, rf.	3	0	1	0	0	0
T. González, 3b.	3	0	0	1	1	1
S. Monal, cf.	3	0	0	2	0	0
Totales	29	0	2	27	10	2

Anotación por entradas:

Policía .. 000 000 202—4

Regimiento 5 .. 000 000 000—0

Sumario. Carreras empujadas: J. Garzón; I. Ruiz; L. Amador; J. Garzón. Two base hits: J. Garzón; J. López. Three base hits: G. Ballesteros. Sacrifice hits: G. Ballesteros. Bases robadas: Fiallo. Double plays: R. Rojas a V. Arteaga; R. Hernández a G. Ballesteros. Struck outs: S. Romero 4; I. Ruiz 1. Bases por bolas: S. Romero 3; I. Ruiz 2. Dead balls: I. Ruiz a G. Guerra; S. Romero a C. Jorrín. Tiempo: 2:5. Umpires: Borroto, home; oei Rey, bases. Anotador: Julio Fránquiz.

Jugarán en el estelar de esta noche en el Jai-Alai Creus y Fares vs Vallejo y Ondarres

Ganaron el segundo de ayer, Elizondo y Maguregui, los cuales jugaron un horor. La primera quiniela fué de Maguregui, pagando sustanciosamente más de $17. El programa de hoy

Al comienzo del partido estelar de anoche en el Jai Alai, hubo fuerte lucha entre Ignacio y Paco y Elizondo y Maguregui. Después al principio de la segunda decena se fueron delante estos últimos y no pararon hasta el final, dejando a sus contrarios Ignacio y Paco en 21.

Mientras Elizondo y Maguregui atacaban sin cesar, sus contrarios se «desinflaron» de manera desastrosa, sin dar una en todo el trayecto.

Aunque Maguregui se presentó muy fuerte, Elizondo fué el que jugó más.

En la primera quiniela se jugaron 25 tantos ganándola al fin Maguregui, que dió a sus tenedores de sus boletos un pago sustancioso de más de diez y siete pesos.

En el partido inicial Faura y Goyo, que jugaron un horror, vencieron a Ochoa Menor y Escarza dejándolos en 21.

Hubo un solo empate y fué a 13.

Después mayorearon los victoriosos hasta terminar los 25 de ritual.

En la segunda quiniela resultó victorioso Eguibar.

HOY

Para esta noche ha podido combinar Eguilux un interesante programa de tres partidos a cual mejor.

PROGRAMA OFICIAL PARA LA FUNCION QUE SE CELEBRARA ESTA NOCHE

(A LAS 8 Y MEDIA)

PRIMER PARTIDO, A 25 TANTOS: Iturrino y Garramiola, blancos, contra Román y Deva, azules. A sacar, ambos, del cuadro 10, con ocho pelotas finas.

PRIMERA QUINIELA, A 6 TANTOS: Creus, Fares, Hugues, Ondarres, Alvarez y Vallejo menor.

SEGUNDO PARTIDO, A 30 TANTOS: Creus y Fares, blancos, contra Vallejo menor y Ondarres, azules. A sacar los primeros del cuadro 10 y los segundos del cuadro 9 y medio, con ocho pelotas finas.

SEGUNDA QUINIELA, A 6 TANTOS: La Paz, Tellechea, Morales, Salazar, Adolfo y Malluquiza.

TERCER PARTIDO, A 30 TANTOS: Morales y Salazar, blancos, contra Tellechea y La Paz, azules. A sacar, ambos, del cuadro 10, con ocho pelotas finas.

RESULTADO OFICIAL DE LA FUNCION CELEBRADA ANOCHE

PRIMER PARTIDO

	Tantos
Faura y Goyo, blancos	25
Ochoa menor y Escarza, azules	21

Ganadores: BLANCOS.

PRIMERA QUINIELA

	Tantos	Pagos
1—Ondarres	1	$11.47
2—Vallejo	5	2.64
3—Maguregui	6	17.21
4—Elizondo	4	5.75
5—Paco	2	6.25
6—Ignacio	3	3.12

Ganador: MAGUREGUI. Pagó a:

17.21

SEGUNDO PARTIDO

	Tantos
Ignacio y Paco, blancos	21
Elizondo y Maguregui, azules	30

Ganadores: AZULES.

SEGUNDA QUINIELA

	Tantos	Pagos
1—Alvarez	6	$ 3.21
2—Eguibar	0	5.41
3—Aguinaga	1	6.19
4—Morales	3	7.88
5—Fares	1	3.94
6—Malluquiza	4	7.22

Ganador: EGUIBAR. Pagó a:

5.41

TERCER PARTIDO

	Tantos
Aguinaga y Alvarez, blancos	21
Eguibar y Malluquiza, azules	30

Ganadores: AZULES.

LIDERES EN LAS MAYORES

LIGA AMERICANA

Battings:

Billy Sullivan, Indians, .384; Rip Radcliff, White Sox, .371.

Carreras:

Lou Gehrig, Yankees, 66; Charlie Gehringer, Tigres, 57.

Empujadores:

Goose Goslin, Tigres, 58; Jimmy Foxx, Red Sox, 57.

Hits:

Charlie Gehringer, Tigres, 87; Lou Gehrig, Yankees, 77.

Dobles:

Charlie Gehringer, Tigres, 22; Red Rolfe, Yankees, 20.

PANAMA PACIFIC LINE

HABANA A

NEW YORK — PANAMA — CALIFORNIA

$75.00 $60.00 $157.50

(ida y vuelta)

BUQUES TURBO-ELECTRICOS DE 33,500 Toneladas

"VIRGINIA" para NEW YORK

Junio 19

OBISPO 75. TELF. A-7322

ALREDEDOR DEL MUNDO

EN BUQUES

"PRESIDENT"

Clase Turista ..... $ 563.00

Primera Clase ..... $ 854.00

Viajes con todos los gastos pagos en todas las salidas de estos buques.

Para más informes diríjase a:

Dollar Steamship Lines

Lonja del Comercio 210 Tel. A-8226

BRADDOCK ESTIMA QUE SCHMELING TIENE BUEN CHANCE FRENTE A LOUIS

EL NEGRO DE DETROIT ES FAVORITO PARA OBTENER EL TRIUNFO ESTA NOCHE POR KNOCK-OUT

Amateur Aces

—Los mitines de natación.
—Arredondo en Argentina.
—Olaechea vuelve!!!

Esta noche se dará el dual meet de natación entre los equipos del Vedado Tennis y la YMCA... Y Carlitos Alfonzo está contando ya con el triunfo!!! La competencias del Miramar Yacht Club con el Columbus se dará el sábado por la noche. Y el programa combinado es el mismo que se suspendió la semana pasada... Desde Cárdenas nos han enviado un recado con el encargo de que se los demos a ustedes: Búffalo Estévez está preparando un gran crew para las regatas de juniors, y su hermano Fernando prepara sorpresas para la natación... Fernando dice que Lin del Valle ha de recuperar este año la supremacía de las distancias medias que perdió el año pasado a manos de Rafael Tejada... Mientras tanto, Perico Miranda entrena a sus hombres con cuidado, y afirma a sus amigos que el hombre que derrote a Tejada tendrá que romper el record nacional por amplio margen»... El Polaco Arredondo, que fué infielder del club «Fortuna», está jugando actualmente pelota en el club «River Plate» de Buenos Aires, Argentina, y según los diarios que tenemos a la vista, está constituyendo una sensación... Varios cubanos han introducido la pelota en Buenos Aires y el game se ha hecho popular en poco tiempo.

Nardo Zapico, del equipo de basket del Hispano, escuchará las «wedding bells» (campanas nupciales) el día 27, y en el mes de agosto le tocará a Felo Chavarry, que llegó a ser una vez el número 4 entre los forwards cubanos... Felo se casa con Silvia Bolaños, hermana de un ex-basketbolista de la YMCA... Manolo Zapico no ha anunciado todavía su boda, pero, comprendiendo que ahora quedará como el soltero de mayor edad en su familia, se está dejando un «bigote tipo emancipación» para infundir debido respeto... Armandito Cuervo, star-play del team de basket del VTC, no ha anunciado aún sus espensales, pero, sus conversaciones telefónicas son ahora más intensas que nunca... Una serie de jugadores de basket del Fortuna están luchando para conseguir que el equipo senior de la entidad sea dirigido el año entrante por un coach que no juegue... Y cuando mencionan nombres generalmente caen en Azcárate o Campuzano... Los muchachos no están desconformes con el Pato Gallarreta, pero, afirman —con razón— de que preocupado por la dirección del team el Pato pierde un 60 por ciento de su eficiencia.

Fernando Villaverde, que suele tirar sus «dos paredes» en las canchas de la YMCA, es desde hace días padre de un hermoso chico... Y aún no sabe si ponerle al muchacho: «El Castillo»... Incidentalmente, mañana es día de elecciones en la Asociación Cristiana de Jóvenes, y la candidatura del doctor Martos parece lista para triunfar... Según Raul Canosa, del VTC, en la decana entidad del Vedado hay un atleta que se está volviendo «High hat»... Composición: Gato y Rafael Martínez Ornill son del «screen O» las dos alas!!!... (No hubo un poeta que dijo algo de ésto antes?)... Al capítulo de coaches que nunca quieren decir nada agregan ahora el nombre del americano Spuhn... El prefiere que sus remeros hablen por el con los remos... Los que saben de estas cosas, dicen por ahí que unas de las canoas que irán a las regatas juniors fracasarán por la boga larga de sus remeros. Argentina enviará fuerte representación a las Olimpiadas de Berlín, pero, no ha contado para nada con el basket ball.

José M. Olaechea, que figuró durante muchos años al lado de Fifí Beck en la Liga Intercolegial, está proyectando un interesante «come back»... Mientras tanto, Oscar Fornagueras, actual secretario de la Liga, se mantiene en las sideelines... En el periódico «A NOITE», de Río de Janeiro, Brazil, están haciendo una gran propaganda a favor del basket femenino, y en días pasados publicaron el retrato de Rosalia Pachó, con el siguiente pié: «Rosalía Pachó, que é em Cuba, um Pavaosinho de saiso»... Nosotros no sabemos lo que esto quiere decir en portugués, pero, lo reproducimos por que debe ser algo bueno!!!... Además, sospechamos que su traducción es: «Rosalía Pacho, que en Cuba es como una pavita de gracia!!!... Incidentalmente, el sábado coronan a una compañera de equipo de Rosalía: la señorita Gómez Roca... Y la fiesta se dará en los salones del Hotel Plaza.

El game de las estrellas de baseball amateur es un hecho... La Liga Social se reunió el martes y lo aprobó de modo oficial y la Liga Nacional lo acordó ayer tarde... Ahora solo falta hacer la selección de los jugadores... La comisión de baseball de los sociales acordó que los managers y la Liga hiciesen la selección de los jugadores de ese circuito, pero, el Comité Ejecutivo de la Liga, tiene intención de encargarse personalmente de «ese problema»... La selección de la Liga Nacional la hará el doctor Laureano Prado Clark, secretario de la Liga... Incidentalmente, el doctor Prado está esperando aun respuesta de los Cabes para formar el team «Veteranos de la Universidad»... Los atléticos y el Vedado tienen perfectamente formandos sus conjuntos y sólo falta la respuesta de los ex-Caribes para combinar las fechas de los games.

FALLECIO AYER EL PADRE DEL NOTABLE ARMANDO MARSANS

Armando Marsans, una gloria del base-ball cubano, que figuró una vez en el equipo de los New York Yankees, y que ha sido, durante mucho tiempo, la figura más destacada que hemos producido entre los outfielders criollos, sufre hoy el dolor inmenso de haber perdido a su amantísimo padre, Antonio.

La noticia nos llegó de modo triste. La recibimos con pena. Los que han conocido al «viejo» Marsans tienen que sentir hoy el momento semejante atraviesa el popular ex-player, y la sección de sports del DIARIO, que siempre le admiró, le envía desde estas columnas su más sentida condolencia.

El entierro de Marsans, padre, saldrá de la casa de Reforma 126 entre Herrera y Compromiso, en Luyanó, hoy a las cuatro de la tarde.

Pese a la fama de Joe Louis, el ex-campeón mundial, Max Schmeling, tiene un chance

Los expertos creen que Schmeling no podrá hacerle nada a Louis, sin embargo, el alemán, valido de su experiencia, puede registrar una sorpresa impresionante. Louis no es ningún super-peleador y nadie sabe lo que podrá ocurrir si Schmeling decide fajarse y le pega corto, como es debido. ¿Quién ganará? Comentarios sobre el sensacional encuentro de hoy

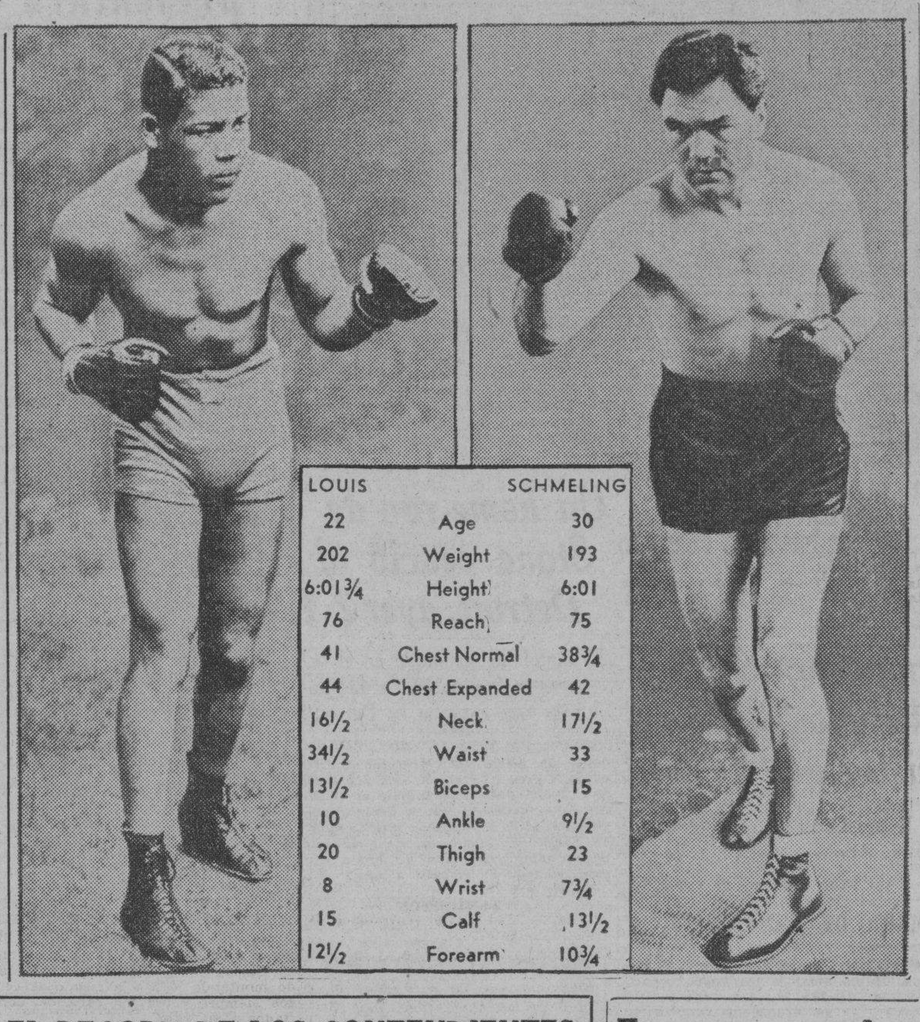

LOUIS		SCHMELING
22	Age	30
202	Weight	193
6:01¾	Height	6:01
76	Reach	75
41	Chest Normal	38¾
44	Chest Expanded	42
16½	Neck	17½
34½	Waist	33
13½	Biceps	15
10	Ankle	9½
20	Thigh	23
8	Wrist	7¾
15	Calf	13½
12½	Forearm	10¾

(Por JAMES J. BRADDOCK, CAMPEON HUNDIAL)

(Especial al DIARIO DE LA MARINA en combinación con el Universal Service).

NEW YORK, Junio 17 (US).—Joe Louis ha sido hecho favorito grande frente a Max Schmeling y todo el mundo cree que eso es suficiente para afirmar que «la pelea ha terminado!» Mi opinión es distinta, empero.

Cuando yo me enfrenté con Maxie Baer por el campeonato del mundo, los peritos me cotizaron 15 a 1 porque yo tenía 30 años y Max 26. Ya ustedes saben lo que pasó. Derroté a Max a pesar de la diferencia de edad.

Ahora están diciendo lo mismo de Schmeling. ¿Cómo es posible que Schmeling, que cumplirá 31 años en Septiembre, derrote a Louis que tiene sólo 22 años, en un bout a 15 rounds?

Los críticos mantienen una opinión distinta en este asunto, pero la mía es que la edad sólo representa un handicap cuando usted no ha sabido mantenerse en condiciones. Si usted no se cuida, a los 25 puede estar listo. Si se cuida, puede durar hasta los 33 o 34.

Yo, por ejemplo, me siento actualmente en mejores condiciones que cuando no era campeón. Y ahora tengo 31 años!

EL CHANCE DE SCHMELING

Creo que Schmeling tiene un chance frente a Louis debido a la excelente condición que posee actualmente. No quiero decir con esto que Schmeling sea mi selección definitiva para la pelea. Sólo intento significar que cuando se trate de encontrar al ganador por sus condiciones físicas, Schmeling tiene tanto chance a ser seleccionado como el ex-Bombero.

Durante todo el tiempo que ha durado el entrenamiento de los dos boxeadores, he notado cierta tendencia a creer que Schmeling no tiene el menor chance para triunfar. Yo no soy partidario del alemán. Me da lo mismo que gane él, como que gane Louis. Uno u otro, me darán que hacer en la pelea por el campeonato, y mi problema será descubrir después la forma de vencerles. Pero, yo creo sinceramente, que Max tiene más chance del que todo el mundo le concede. Y un detalle principal es que NO LE TIENE MIEDO A LOUIS!

Ya he dicho varias veces que cada vez que Louis ha subido al ring en los últimos tiempos, sus rivales han estado vencidos de antemano. En esta ocasión, Louis podrá ganar otra vez en forma tan devastadora como en anteriores ocasiones, pero usted puede estar seguro de que Schmeling dará pelea y que realizará cuantos esfuerzos sean necesarios por conquistar la victoria.

Otra cosa que conviene saber es esta: Pese a la enorme propaganda que se hace siempre a favor de Louis no hay que olvidar que no es ningún super-peleador, y por tanto, puede ser vencido. Louis es un buen pugilista y para tener sólo 22 años, no cabe duda que ha trabajado admirablemente en el ring. Pero un hombre que se le pare bonito puede pegarle, y creo que cuando eso ocurra, ese punch demoledor de que todos hablan, no lucirá tan efectivo.

Puede que me equivoque y que Louis posea el temperamento del perfecto boxeador. Puede que peleando sea más frío que un inglés. Pero tengo el presentimiento de que cuando alguien le pegue como es debido, no va a lucir el mismo, y me figuro que Schmeling puede variar la decoración en ese sentido.

QUIEN GANARA EL COMBATE

La pelea de mañana debe examinarse en dos aspectos distintos. Y antes de que nadie señale un ganador será conveniente que todos olviden el enorme «bally-hoo» que se ha construído alrededor de Joe Louis.

Repito que no soy un fanático de Schmeling. Pero recuerdo perfectamente lo que pasó cuando yo me enfrenté con Maxie Baer por el campeonato, y esto me hace pensar que Schmeling tiene tanto derecho a la victoria con el negrito.

Schmeling tiene mucha más edad que Louis. Esto es cierto. Pero está en magníficas condiciones y posee algo que no ha tenido hasta ahora ninguno de los rivales que le han salido al paso a Louis: ¡valor! Si Louis logra romper el fuego atacando briosamente al alemán y éste no logra defenderse como es debido, la pelea terminará en pocos rounds y Louis agregará un knock-out más a su lista. En caso contrario. Es decir, si Schmeling logra pasar del quinto round, entonces «la pelea será buena para todo el mundo» y puede que la mayor experiencia del alemán brinde a todos una sorpresa tan grande como la que se registró cuando los expertos se empeñaron en considerarme un 15 a 1, frente a Maxie Baer en el mes de Junio de 1935.

EL RECORD DE LOS CONTENDIENTES

El record oficial de los contendientes de esta noche:

JOE LOUIS

Nació el día 13 de mayo de 1914, en Lexington, Ala. Peso: 200 libras.

KNOCK-OUTS

1934.—Jack Kracken, 1; Willie Davis, 3; Larry Udell, 2; Buck Everett, 2; Alex Burchuck, 4; Art Sykes, 8; Jack O.Dowd, 2; Stanley Poreda, 1; Charley Massera, 3; Lee Ramage, 8.
1935.—Hans Birkie, 10; Lee Ramage, 2; Red Barry, 3; Roy Lazar, 3; Biff Benton, 1; Roscoe Toles, 6; Willie Davis, 3; Gene Stanton, 3; Primo Carnera, 6; King Levinsky, 1; Max Baer, 4; Paulino Uzcudum, 4.
1936.—Charley Retzlaf, 1.

GANADAS

1934.—Jack Kranz, 6; A. Wiater, 10.

SCHMELING

Nació en Klein-Luckow, Alemania, en septiembre de 1905. Peso: 193 libras.

KNOCK-OUTS

1924.—Czapp, 6; Vanderryver, 3; W Louis, 1; Ferd Hammer, 3; Breuer, 1; Batt Mather, 3; Harting, 1; Max Diekman, 4.
1925.—Johnny Cloudts, 2; Randoll, 3; Larry Gains, 2; Alf Baker, 3.
1926.—W. Louis, 1; Aug. Vongeber, 1; Max Diekman, 1.
1927.—Jack Stanley, 8; Wilms, 8; Joe Mehling, 3; Sebilla, 2; Francis Charles, 8; Stanley Glen, 1; Paillaux, 3; Robert Larsen, 4; Louis Clements, 4; Heim Domgorgen, 7.
1928.—Mich Bonaglia, 1; J. Monte, 8.
1929.—Pietro Corrí, 1; Johnny Risko, 9.
1931.—Young Stribbling, 15
1932.—Mickey Walker, 8.
1934.—Walter Neusel, 9.

GANADAS

1924.—Rocky Knight, 8.
1925.—Joe Mehling, 6; Alf Baker, 8; Al Hemmer, 8; Compere, 8; Jimmy Lygett, 8; Randoll, 10; Jack Taylor, 10.
1926.—Max Diekman, 8.
1927.—Robert Larson, 10; J. Taylor, 10; Gypsy Daniels, 10.
1928.—Ted Moore, 10; Franz Diener, 15.
1929.—Joe Sekyra, 10; Paulino Uzcudum, 15.
1935.—Paulino Uzcudum, 12.

GANADAS POR FOUL

1930.—Jack Sharkey, 4.

PERDIDAS

1925.—Jack Taylor, 10.
1932.—Jack Sharkey, 15.
1934.—Steve Hamas, 12.

PERDIDAS POR K. O.

1928.—Gypsy Daniels, 1.
1933.—Max Baer, 10.

PERDIDAS POR FOUL

1924.—Jimmy Lygett, 2.
1926.—Herm Van Uhof, 8.

TABLAS

1934.—Paulino Uzcudum, 15.
Won heavyweight title.
Lost heavyweight title.
Recapitulations.Bouts, 59; knockouts, 33; won, 17; lost, 3; knocked out by 2; won on foul, 1; lost on foul, 2; drew, 1.

JABEANDO

—No creo en Braddock.
—Ni en Jack Dempsey.
—Voy a Joe Louis.

HACE unos cuantos meses no había en el firmamento deportivo más que una estrella pugilística, que la mayor parte de los críticos, olvidando comparación, por menos hasta ahora, con Peter Jackson: Dempsey.

El ex-Bombero de Detroit, Joe Louis, era el único del momento. Después de sus relampagueantes triunfos, no se consideraba a uno solo de los que quedaban en el tablado, que le sirviera ni para un preliminar. «Braddock es el Campeón.... pero sólo hasta que se encuentre con Louis», se decía.

Pero al transcurrir de los días, se matchea a Joe Louis con el alemán. Y ahora resulta que «si Schmeling le pelea a Louis a corta distancia, tendrá un chance frente a él». Y esto que está entre comillas está dicho nada menos que por Braddock, quien, seguramente querrá el triunfo del alemán porque él como Campeón «ya es un fuego» y no quiere saber nada con un bombero, como es natural.

Yo ya no creo en el «ballyhoo» de los boxeadores, aunque estos sean Campeones. Recuérdese que Jack Dempsey, EL UNICO, a raíz del match de Louis con Baer, también nos anticipó el triunfo de Maxie. Por eso es que aunque lo diga Braddock, en el idioma de Shakespeare y lo repita Schmeling en la lengua de Goethe, «no trago».

Sigo creyendo lo de antes. Que todos los boxeadores del tipo heavy, son una partida de bultos. Y nos autoriza a hablar así, la cantidad de Campeones que tuvimos después que se acabó el Reinado del Ciclón del Lago Salado.

Después de la humillación que sufrió Max Baer en cuatro rounds a mano de Louis, que vino al mundo pugilístico para acabar con toda esa serie de «titiriteros» de la que es Campeón de hojalata Braddock, el alemán se perdió. Andaba por Polonia. Y cuando le hablaron de una pelea con Louis, dijo que la preferiría con Braddock.

Pero como cuando no hay pan, bueno es casabe, ha tenido que conformarse con el de Joe, que después de todo, le proporcionará un buen «piquito». Aunque eso sí, después de la pelea, tenemos casi la seguridad el teutón tendrá que decir:

—«Se acabó el pan de piquitos».

PETER.

Esperan que el teutón no pase del 5to. round

Entienden que bastará que Louis deje caer su formidable derecha para decidir el bout

(Por Caswell Adams).

NUEVA YORK.— Por tercera vez, durante el período de un año, Joe Louis derrotará por la vía rápida a un excampeón mundial de los pesos completos, esta noche, en el cuadrilátero del Yankee Stadium. Por lo menos esta es la opinión de la mayoría de los fanáticos que presenciarán, escucharán por las radiodifusoras o leerán en las ediciones especiales los detalles de la vigésima octava pelea del beoxador sepia. Los únicos que aparentemente difieren de esta teoría son: Max Schmeling y sus dos managers, Joe Jacobs y Max Machon Parra.

Optimísticamente, el promotor de esta pelea, Mike Jacobs, ha señalado el bout para quince rounds, pero ayer se jugaba dinero parejo aquí a que el teutón no combatiría el gongo del 5o. round. Y esta opinión unánime de los críticos y fanáticos ha sido responsable para que a última hora la venta de entradas haya quedado rezagada.

Cuando el encuentro se firmó en diciembre se vaticinaba libremente que la entrada en taquilla llegaría a un millón de pesos, pero desde entonces, como ha persistido la creencia de que el alemán será víctima fácil de los puños de Louis, la recaudación en contaduría ha sido afectada notablemente. Otros obstáculos a la realización de la séptima entrada de un millón de dólares en la historia son los altos precios de las localidades, el hecho que se ha propagado la noticia de que Louis peleará este año con el campeón mundial J. Braddock y los rumores de cartas circuladas por antinazistas boicoteando la pelea, diciendo que Schmeling es nazi.

Los cálculos de la entrada bruta que se hacen son variados en extremo; algunos dicen seiscientos mil; otros, setecientos mil, y aun otros, ochocientos mil, pero nadie, salvo Mike Jacobs, asegura el millón.

Es la opinión de este corresponsal que Louis terminará con el alemán dentro de cuatro rounds. Louis ha noqueado sin dificultad a veintitrés de sus veinticiete contrarios en su carrera profesional y ha ganado todas sus peleas. El millar de cronistas de boxeo que se reunido aquí para presenciar la pelea esta noche ha escogido unánimPemente como vencedor por knock-out al pugilista Louis. En sus tres peleas celebradas contra Carnera, Baer y Uzcudum, ha demostrado poseer todos los recursos que se necesitan en el boxeo. Ha demostrado más habilidad boxística que Gene Tunney, y un golpe más recto que cualquiera. De acuerdo con su labor en el entrenamiento, Louis está en mejor forma ahora que cuando noqueó a Paulino con un solo golpe en el cuarto round.

Schmeling está en perfectas condiciones físicas; ha demostrado en su entrenamiento marcada lentitud; su mano izquierda es inútil, pero es un arma peligrosa. Nada se sabe de su plan de acción. Mas cualquiera que adopte, no ha de alterar el resultado que anticipan millares de fanáticos en todo el mundo

DETALLES DE LA GRAN PELEA

NEW YORK, junio 17. AP.— Los detalles más salientes del encuentro de Joe Louis y Max Schmeling, son:

CONTENDIENTES: Max Schmeling, de Alemania, vs. Joe Louis, de Detroit.

FECHA: jueves junio 18 de 1936.

LUGAR: Parque de pelota de los New York Yankees. Calle 161 y River Avenue en el Bronx.

LIMITE DE LA PELEA: Quince rounds.

HORA DE COMIENZO: 10 de la noche, (hora de New York).

PROMOTOR: Mike Jacobs a nombre del Twenty Century Club.

ORGANIZADOR DE LOS BOUTS: Tom McArdle.

POSIBLE CONCURRENCIA: 80,000 personas.

POSIBLE ENTRADA: Un millón de pesos.

LOGROS: 6 a 1 a favor de Louis. 1 a 2 a que noquea a Schmeling.

REFERRE y JUECES: Serán designados horas antes del comienzo de la pelea.

PESAJE: Lo harán los boxeadores a las doce y media del día en el Hipódromo de New York, (oficinas de Jacobs).

LAS ENTRADAS: Serán abiertas a las seis de la tarde.

LOS PRELIMINARES: El primero se ofrecerá a las 8 p. m.

TOPICOS FUTBOLISTICOS

Por PETER

—Pospuesto el escrutinio.
—Acuerdos de la Federación.
—La fiesta del «Hispano».

En la noche del pasado martes debió celebrarse el primer escrutinio del concurso futbolístico que ha organizado Don Claudio Conde, pero el empleado del mismo, que esa noche llevaba todos los votos, se quedó esperando en el café de los bajos de la Federación, que le avisaran la terminación de la junta, pero como arriba, los Solones del Futbol, nada sabían de la presencia de dicho señor, dieron por terminadas sus labores, más temprano que de costumbre, por no haber sobre la mesa ningún asunto de interés, debido a que no se celebraron juegos el domingo, y el resultado fué que uno y otros se encontraron cuando ya todo había terminado.

Por ese motivo el primer escrutinio no se hará hasta el próximo martes. Los interesados en el concurso pueden seguir enviando las tapitas y retapas del precioso líquido que expende dicho industrial. La puntuación está muy reñida, detalle que prueba el gran entusiasmo con que dicho concurso ha sido recibido por el público.

Ahora son tres las medallas de plata que dona el propietario de «La Cotorra» para los jugadores de cada equipo. Y una de oro para el jugador que mayor número de votos obtenga en el certamen.

A continuación publicamos los acuerdos de la Federación, y al final de los mismos aparece el programa de juegos que se ofrecerá el próximo domingo en el Campo Cerveza Polar.

—El Comité Directivo le impartió su aprobación a una atenta comunicación enviada por el señor Claudio Conde en la que nos da cuenta de que el día 16 de Junio (hoy, martes por la noche) se verificaría el primer escrutinio por el Concurso Juvenil «La Cotorra», al no venir la representación de este señor, se acordó posponerle para el martes de la semana entrante.

—De conformidad con una atenta comunicación enviada por el Belén F. C., de fecha 12 de Junio, separándose del Concurso Juvenil, se acordó aceptar los descargos que nos hacen, y considerándoles como una fuerza mayor al no poder contar con sus atletas dada la vacate existente en tan prestigioso plantel de enseñanza, se resolvió no aplicarle la sanción que señala para tal caso el artículo seis de la Tabla de Castigos y en su lugar, y de acuerdo con el artículo 71 del Reglamento de la Federación de Futbol de la Habana dar por ganado el partido único que le faltaba por jugar, al Club Deportivo Hispano América.

—Aceptar en todas y cada una de sus partes las bases para el Concurso de Simpatía presentadas por la Dirección de Propagandas Artísticas Deportivas, a reserva de tratar con el Director de esta importante Hora de Radio de ciertos particulares que le sugerirá el Comité Directivo. Consiste este Concurso en premiar con una hermosa copa de plata al club que por medio de los consérvese de los partidos que los socios o simpatizadores enviaran a esta estación de Radio, alcanzase durante los partidos a celebrar por el Campeonato Provincial, series de promoción y Campeonato Nacional mayor puntuación, señalando además numerosos regalos de billetes de la Lotería Nacional para los socios del club que resulte triunfador.

—El señor Presidente dió cuenta al Comité Directivo que de acuerdo con las facultades que le confiere el artículo 31, inciso tercero del Reglamente de la Federación, resolvió suspender el programa del pasado domingo por la inclemencia del tiempo, el Comité Directivo en pleno le impartió su aprobación y de acuerdo con una resolución dictada por este mismo organismo con fecha siete de Enero del año actual, que dice así: «En caso de que por fuerza mayor debidamente comprobada hubiera necesidad de suspender cualquier fecha del Campeonato Provincial, se correrán las restantes por celebrar, con el fin único de que el home-club no pierda los derechos que tiene sobre el mismo, se resolvió ratificar en todas y cada una de sus partes el programa no celebrado, señalándolo para el próximo domingo, día 21 de Junio en el Campo Cerveza Polar.

—Se acepta la inscripción del jugador juvenil señor Orestes Lugo Zambrana, por el Club Deportivo Hispano América.

—Programa para el domingo, día 21 de Junio en el Campo Cerveza Polar:

(En opción al Campeonato de la Primera Serie B.

12:45. Racing Foot-Ball Club vs. Betancourt Sporting Club.

(En opción al Concurso Juvenil «Competidora Gaditana».

2:00. Iberia Foot-Ball Club vs. Olimpia Sporting Club.

(En opción al Campeonato Provincial de la Habana).

2:45. Iberia Foot-Ball Club vs. D. Centro Gallego.

4:30. Olimpia Sporting Club vs. Juventud Asturiana.

Delegado Deportivo, el señor Longino Rodríguez.

Ya todo está en marcha. Todo en el Hispano es actividad, no vaya usted allí a tratar de otra cosa que no sea de la Verbena «Lucero del Alba», pues ocurrirle que si usted va a buscar al bueno de Don Emilio, para encargarle un traje, éste en vez de decirle que lo vea el día siguiente para tomarle las medidas, le responderá: «Las orquestas que hemos contratado para nuestra fiesta son de lo mejor, hacen bailar a quien no sepa. Tenga la seguridad que este año entre los billetes que regalaremos, tendremos la suerte de dar el Gordo, así saldrán encantados cien alegres verbeneros con sus setecientos pesos cada uno».

Uno de los buenos aciertos que han tenido los organizadores es el de poner a la venta entradas en los siguientes lugares: Sánchez y Araoz, Amistad 76, casa de efectos de sport, y la Sastrería de Emilio Castrillón. O-Reilly 95. Tomen nota de ello los interesados

Max Schmeling no debe pasar hoy del quinto round en su pelea con el famoso Joe Louis

Joe Louis está convencido de que el alemán será una víctima más y habla de retornar a su camerino, sin castigo alguno, antes del séptimo asalto. Cómo podrá darse la pelea

(Por TEDDY SANCHEZ)

NUEVA YORK, junio 1936. (Editor Press).—Más de 90,000 espectadores contribuirán con cerca de un millón de dólares a engrosar las fortunas de los líderes del pugilismo, esta noche, en el Yankee Stadium, para presenciar lo que puede resultar una pelea extraordinariamente corta. Gran parte de los aficionados han desembolsado 40 dólares por un puesto de ringside. Otros que han tenido que acudir a los revendedores de boletos han pagado sumas que no ha sido posible determinar hasta el momento de escribir estas líneas, pero que sobre la base de lo ocurrido en ocasiones anteriores pueden muy fácilmente calcularse.

En la pelea Louis-Baer, celebrada el año pasado, los puestos principales se vendieron a 25 pesos. A última hora los revendedores cobraban $125.00 por asientos a media cuadra del ring y 75 pesos por lugares tan distantes que no era posible seguir las hostilidades sin la ayuda de binóculos.

El precio de 40 pesos máximum establecido por Mike Jacobs hará que la pelea de esta noche sea un éxito completo de taquilla. Antes de decidirse el sitio exacto del match corrió el rumor de que en California se le había garantizado al promotor neoyorquino un millón de dólares de entradas contando con el ringside solamente, que se vendería a 250 pesos por puesto. Se decía que cuatro mil millonarios o semimillonarios, estaban dispuestos a pagar este precio. Si fué una oferta en firme y no una treta de publicidad, no se sabe por qué Jacobs no aceptó.

Esta vez la comisión de boxeo de New York ha intervenido para impedir que se repitan los abusos que con el público se permitió el sagaz mister Jacobs en su última pelea grande celebrada en esta metrópoli. En ese entonces la primera fila del ringside (que de paso sea dicho significa al pie de la letra al lado del cuadrilátero), estaba situada detrás de diez y seis filas de periodistas. No es que no nos agrade a nosotros los de la prensa tener esta preferencia, sino que muchos de los que han ocupado esos puestos hasta la fecha han sido el banquero, el alfarero, el comerciante, el zapatero, etc., que han recibido entradas gratis. Por otra parte, los asientos de ringside en esa ocasión se extendían a todo lo largo de la arena de baseball, y estaban numerados de fila A a Z, de ahí para atrás, de AA a ZZ, y aunque parezca increíble, aún así a la numeración y regían todavía los precios de 25 pesos detrás de la fila ZZ.

De suerte que si el aficionado incauto pagaba sus cinco libras esterlinas por un puesto de ringside, fila primera, podía muy bien encontrarse con que, al llegar al estadio, lo hacían sentar a una distancia de más de 96 filas del ring.

Ahora, según la nueva regla de la comisión de boxeo, las filas de la prensa se limitarán a cuatro, y cada comprador de un boleto tendrá derecho a que se le indique su puesto exacto en un plano del estadio antes de desembolsar sus bien o mal ganados centavos.

¿Qué nos darán Schmeling y Louis por nuestro millón y medio de pesos? Su corresponsal espera que no sea un knock-out en el primer round. Aunque estos no dejan de ser emocionantes, tal desenlace de una pelea tan anticipada dejaría grandemente desilusionados a los 90,000 espectadores que presenciarán la contienda.

Schmeling es un potente golpeador, y como tal tendría oportunidad de salir victorioso por knock-out. Sin embargo, una consideración importante es que el factor dominante de la contienda será la juventud de Joe Louis. Es más que probable que las hostilidades se desarrollen de la forma siguiente:

Primer round: Los dos boxeadores salen al centro del ring y se estudian mutuamente buscando un descubierto. Louis sienta dos jabs izquierdos a la cabeza. Schmeling ataca al cuerpo haciendo retroceder al negro. Louis desequilibra a Max con un derechazo, seguido de varios ganchos con la izquierda. Schmeling se repone hacia el final del round y hace ataque violento que confunde a Joe poco antes de sonar la campana.

Segundo round: Joe comienza el ataque con jabs izquierdos, que sigue por derechas cortas cuyos estragos son visibles, en la lucha cuerpo a cuerpo. Max boxea con más cautela. Se cubre bien y de pronto ataca con ahinco. Joe esquiva un derechazo devastador, y contesta con derechas cortas a la cabeza. La cara de Max Schmeling se va poniendo roja. Todavía se cubre bien; pero los golpes cortos de Louis le siguen entrando. Al final del round, Max sangra profusamente de un ojo.

Tercer round: Una repetición del anterior durante el primer minuto. De pronto la derecha del negro encuentra su blanco. Schmeling tambalea, cae contra las cuerdas, pero no va a la lona. Joe entra con igual calma que antes. La cortada sobre el ojo de Schmeling se le ha abierto más. Trata de defenderse por breves segundos, pero luego viene lo inevitable. Un gancho izquierdo lo extiende cuan largo es en la lona blanca salpicada de sangre. Pasan cinco segundos. Max se pone de pie. El referee ve que no puede seguir y para la pelea.

JONRONEROS

(Por «The Associated Press»)

Ruffing, Yankees	2
Gehrig, Yankees	1
Dickey, Yankees	1
Lombardi, Reds	1
Berger, Bees	1
Swift, Piratas	1
W. Ferrel Red Sox	1
Foxx, Red Sox	1
Kreevich, White Sox	1
Higgins, Atléticos	1
Moses, Atléticos	1
Bottomley, Browns	1
Stone, Senadores	1

LOS LIDERS

Jimmy Foxx, Red Sox	17
Lou Gehrig, Yankees	15
Hal Trosky, Indians	14
Melvin Ott, Gigantes	12
Bill Dickey, Yankees	11
Goose Goslin, Tigres	10

TOTALES POR LIGA

Liga Americana	281
Liga Nacional	237
Totales	518

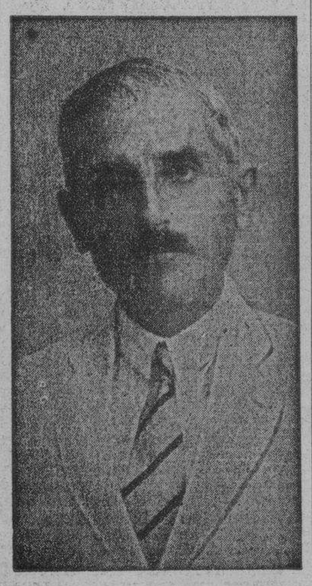

COM. Y PROFESOR R. FRASCA

Barranquilla, noviembre de 1926.
Señores Zoilo Ruiz A. & Co.
Ciudad.
Gustoso informo a Uds. que las muestras de su preparado BLENOBLENOL, que Uds. tuvieron la bondad de enviarme, las he ensayado en mi clínica con un éxito muy satisfactorio en un caso de blenorragia que se había resistido a otros medios clínicos.

Profesor R. FRASCA.

EN LAS GRANDES LIGAS

RESULTADO DE LOS JUEGOS CELEBRADOS AYER

LIGA NACIONAL
Cincinnati, 4; New York, 2.
Chicago, 5; Filadelfia, 3.
Pittsburgh, 14; Brooklyn, 5.
Boston, 9; San Luis, 6.
San Luis, 10; Boston, 2. (2do.)

LIGA AMERICANA
Washington, 2; Detroit, 1.
Boston, 9; Chicago, 4.
San Luis, 14; Filadelfia, 13.
New York, 15; Cleveland, 4.
New York, 12; Cleveland, 2. (2do.)

ESTADO DE LOS CLUBS

LIGA NACIONAL

	G.	P.	Ave.
SAN LUIS	36	20	.643
Chicago	34	22	.607
Pittsburgh	33	23	.589
New York	30	25	.545
Cincinnati	28	28	.500
Boston	26	32	.448
Filadelfia	20	38	.345
Brooklyn	20	39	.339
Totales	227	227	

LIGA AMERICANA

	G.	P.	Ave.
NEW YORK	38	18	.679
Boston	35	22	.614
Washington	30	28	.517
Cleveland	28	28	.500
Detroit	29	29	.500
Chicago	26	28	.481
Filadelfia	20	34	.370
San Luis	17	36	.321
Totales	223	223	

JUEGOS SEÑALADOS PARA HOY

LIGA NACIONAL
San Luis en Boston.
Chicago en Filadelfia.
Pittsburgh en Brooklyn.
Cincinnati en New York.

LIGA AMERICANA
Boston en Chicago.
Washington en Detroit.
New York en Cleveland.
Filadelfia en San Luis.

M.E.C.D. 2016

GRAN DUAL MEET DE NATACION DE LA YMCA Y EL VEDADO TENNIS CLUB

BATEANDO UN TOTAL DE 38 HITS LOS YANKS SE ANOTARON DOBLE VICTORIA CON LOS INDIOS

ENTRE CAZADORES

—Otro Campeonato Nacional.
—Premio de Manolo Solís.
—Justas para esta semana.

El domingo se ofrecerá la décima tercera jornada de la gran temporada de tiro del Club de Cazadores del Cerro, y al igual que en domingos anteriores, con cinco competencias, todas con muy buenos premios. Ni que decir tenemos que todas las justas se verán muy concurridos, debido a la cantidad de tiradores que no pudieron disparar ni un sólo cartucho el pasado domingo debido al mal tiempo que reinó. El doctor Porto, por ejemplo, no se atrevió a salir de Bejucal por miedo a morir ahogado en la carretera. Y de los miembros del team de «Los Mosqueteros», todos amantes de la **humedad**, esta vez también prefirieron quedarse secos.

El domingo próximo a las nueve y media se tirará platillos, discutiéndose el premio donado por Antiga y Cía. Vamos a ver si en esta ocasión se logra ganar el premio con score cerrado, que hasta ahora el que más se ha acercado a la marca extraordinaria, ha sido el Capitán Pablo Cruz, con 49 de 50.

A la misma hora, y en la Galería de los Cuentos, tiro de revólver por el premio de la Sección X.

A las once y media, tiro de skeet y tiro de rifle. En la primera de estas competencias se tira el premio de Manolo Solís Mendieta, uno de los tiradores que se encuentra alejado, porque según nos han dicho, acaba de rendir pleitesía a Himeneo. ¿Reaparecerá el domingo? En rifle se optará por el trofeo de Max Stein.

Por la tarde, a las tres y media, hora en que hay que levantar a muchos con grúa de la mesa del dominó, comenzará la tirada de pichón por el premio de Pedrito Rodríguez Ortiz, uno de los buenos «pichonchistas» con el que hay que contar siempre en todas las competencias en que participa.

El próximo sábado veinte a las 4 p. m. se inaugura el Campeonato Interior de Revólver de la **Asociación Nacional de Tiro** con una competencia de Revólver o pistola y para el curso «Camp Perry», es decir, a 30 disparos; los diez primeros a minuto por tiro, los diez segundos en dos series de 20 segundos la serie y los 10 terceros a tiro rápido o sea empleándose sólo 10 segundos la serie de 5 disparos.

Solamente podrá concursarse con revólver o pistola de los calibres 38 en adelante y al objeto de que los tiradores cubanos vayan acostumbrándose a esta clase de justas para enfrentarse en el futuro con los tiradores norteamericanos.

El domingo se discute en tiro de revólver exclusivamente el premio que dona la señora Dulce María Godoy de Pedroso, esposa del Presidente de la Asociación doctor Joaquín Pedroso, y cuyo premio consiste en una soberbia medalla de oro y plata.

El curso de esta competencia será el del Campeonato Nacional de Revólver o sea 50 disparos en 1 hora detiempo, fuego de precisión, y a la distancia de veinte yardas.

El tirador que mantega mejores promedios con revólver al menos en 5 competencias de las 8 que habrán de celebrarse, será proclamado Campeón de Revólver de la Asociación Nacional de Tiro y le será entregada una medalla de oro.

Próximamente daremos detalles del Campeonato interior de pistola que terminó el domingo 7 de junio y que ganó el doctor Pedroso por haber mantenido el más alto promedio; 443 puntos en las cinco tiradas del record.

LOS LEADERS

LIGA NACIONAL

Battings:

Stuart Martin, Cardenales, .376; J. Moore, Phillies, .360.

Carreras:

Pepper Martin, Cardenales, 51; Arty Vaughan, Piratas, 47.

Empujadores:

Melvin Ott, Gigantes, 54; Guy Suhr, Piratas, 47.

Hits:

Jordan, Bees, 85; J. Moore, Gigantes, 78.

Dobles:

Herman, Cubs, 25; Joe Medwick, Cardenales, 19.

Triples:

Dolph Camilli, Phillies, 8; Goodman y Riggs, Reds, 7 cada uno.

Home runs:

Melvin Ott, Gigantes, 12; J. Moore y Klein, Phillies, 9.

Bases robadas:

Pepper Martin, Cardenales, 11; Stuart Martin, Cardenales, 9.

Pitching:

Dizzy Dean, Cardenales, 12-2; Larry French, Cubs, 4-1.

Putt Mossman, ciclista acrobático, subido en una escalera mientras su motocicleta marcha a toda velocidad

En un match de carreras ganan los Browns, 14x13

Anotaron 7 veces en el octavo inning y después ganaron el encuentro en el noveno acto

SAN LUIS, Junio 17.—(AP) Viniendo de atrás con un rally de siete carreras en el octavo inning y agregando otra vez e nel noveno los Browns de San Luis conquistaron esta tarde a los Atlético de Filadelfia con score de 14x13 en un match donde desfilaron siete pitchers.

El score:

FILADELFIA

	V.	C.	H.	O.	A.	E
Finney, 1b	5	4	4	8	0	1
Wastler, 2b	4	1	2	4	2	0
Moses, cf	5	3	3	2	0	0
Puccinelli, rf	5	2	3	2	0	0
Higgins, 3b	4	1	1	0	2	0
Johnson, lf	5	0	2	2	0	0
Peters, ss	5	0	0	1	5	0
Hayes, c	4	0	0	6	0	0
Flythe, p	1	1	1	0	0	0
Ross, p	3	1	1	0	1	0
Dietrich, p	0	0	0	0	0	0
Kelley, p	1	0	0	0	1	0
Totales	42	13	17	25	11	1

SAN LUIS

	V.	C.	H.	O.	A.	E
Lary, ss	5	2	4	1	2	1
Clift, 3b	5	1	1	0	2	0
Solters, lf	5	1	1	4	0	0
Bottomley, 1b	3	2	2	9	0	0
Bell, rf	5	1	1	0	0	0
West, cf	3	2	1	4	0	0
Carey, 2b	5	1	1	3	4	0
Giuliani, c	3	2	1	6	0	0
Caldwell, p	0	0	0	0	1	0
Van Atta, p	1	0	0	0	0	0
Mahaffey, p	0	0	0	0	0	0
Andrews, p	0	0	0	0	0	0
Knott, p	0	0	0	0	0	0
Bejma, z	1	1	1	0	0	0
Papper, zz	1	0	0	0	0	0
Coleman, zzz	0	1	0	0	0	0
Totales	37	14	13	27	9	1

x bateó por Van Atta en el 5o.
zz Bateó por Mahaffey en el 7o.
zzz bateó por Andrews en el 8o.

Anotación porentradas:

Filadelfia	330 124 000—13
San Luis	010 011 371—14

Empujadores: Moses 4, Puccinelli 3, Johnson, Van Atta, Warstler 2, Higgins, 2, Lary 4 Carey, Solters, Bottomley 4, Giuliani, Bell y West. Dobles: Finney 2, Ross, Solters, Bottomley. Triples: Moses, Bejma. Home run: Moses, Higgins, Bottomley. Sacrifice: Warstler,, Hnott. Double plays, Clift. Carey a Bottomley; Lary Carey y Bottomley. Quedados en bases: Filadelfia 5, San Luis 7. Bases por bolas: Fithe 3, Ross 2, Dietrich 1. Knott 1, Caldwell 1, Kelley 1. Strike outs: Ross 1, Knott 1, Caldwell 1, Van Atta 2, Mahaffey 1, Kelley 1. Hist por Flythe 0 en 1 y un tecio inning. Dietrich 4 en 0. Caldwell 7 en 1 y dos tercios, Majaffey 5 en 2, Ross 6 en 5 y dos tercios, Kelley 3, en 1 y un tercio; ;Van Aatta 5 en 3 y un tercio; Andrews 0 en 1, Knott 0 en 1. Dead ball; Flythe a Bottomley. Wild: Flythe, Mahaffey. Passed ball: Hayes. Gana: Knott. Perdió: Kelley. Umpires: Hubbard, Dinneen y Geisel. Tiempo: 2.25.

Batearon ayer los Yankees un total de 38 hits

Acabaron con distintos hurlers de los Indios de Cleveland para ganar como quisieron

CLEVELAND, junio 17. (AP)—Los cañones de los New York Yankees, atacaron hoy violentamente a distintos pitchers del Cleveland Indians por un total de 38 hits, y sepultaron a la novena local en una doble derrota con scores de 15x4, y 12x2.

La doble victoria aumenta la ventaja de los newyorkinos a tres juegos y medio, haciéndoles lucir más seguros en el primer lugar. Los Yankees no tuvieron dificultad para ganar su primer partido con Ruffing, el Rojo, en el box. El célebre pitcher alcanzó su quinta victoria consecutiva y octava de la temporada con facilidad, ayudando su propia causa con dos jonrones y dos singles. En el segundo game, Monte Pearson, limitó el ataque de los rivales a 7 hits, mientras «la hilera de asesinos de pitchers» tuvo su trabajo acostumbrado por un total de 19 hits, entre ellos el décimo quinto home run de Gehring en la temporada, y el onceno de Billy Dickey.

Monte Pearson tiene ahora nueve victorias y tres derrotas.

El score:

Primer juego:

				C.	H.	E.
N. York	.022	203	402	15	19	0
Cleveland	.030	000	010	4	13	0

Baterías: Ruffing y Glenn, Brown, Pytlak.

Segundo juego:

NUEVA YORK

	V.	C.	H.	O.	A.	E
Crosetti, ss	5	0	1	4	6	0
Rolfe, 3b	6	0	1	0	1	0
Heffner, 3b	0	0	0	0	0	0
Di Magio, lf	4	1	1	1	0	0
Gehrig, 1b	5	2	3	13	2	0
Dickey, c	5	1	2	6	0	0
Selkirk, rf	3	2	3	0	0	0
Powel, cf	5	3	1	2	0	0
Lazzeri, 2b	5	2	3	0	4	0
Pearson, p	5	1	4	1	1	0
Totales	43	12	19	27	14	0

CLEVELAND

	V.	C.	H.	O.	A.	E
Galatzer, rf	5	0	0	2	0	0
Averill, cf	3	0	2	0	0	0
Sullivan, 1b	4	0	1	9	1	0
Hale, 3b	4	0	1	0	1	0
Gleason, lf	1	2	0	2	0	0
Knickerbocker, ss	4	0	0	2	6	1
Berger, 2b	4	0	1	6	5	1
Becker, c	4	0	1	6	0	0
Harder, p	2	0	0	0	1	0
Lee p	1	0	0	0	1	0
Vosmik, z	1	0	1	0	0	0
Pytlak, zz	0	0	0	0	0	0
Totales	33	2	7	27	15	2

z bateó por Lee en el 9o.
zz correó por Vosmik en el 9o.

Anotación por entradas:

New York	121 131 201—12
Cleveland	.100 000 010— 2

Empujadores; Pearson 4, Gehrig 2, Dickey 2, Crosseti, Rolfe, Powell, Lazzeri, Sullivan 2. Dobles: Di Maggio, Berger, Lazzeri, Averill. Triple: Gehrig. Powell. Home runs: Dickey, Gehrig. Sacrifice: Crosetti. Double plays: Berger, Knickerbocker a Sullivan 2. Knickerbocker, Berger a Sullivan; Crosetti. Quedaos en bases: New York 8, Cleveland 8. Bases por bolas: Harder 1, Lee 2, Pearson 4. Strike outs: Harder 4, Lee 2, Pearson 4, Hits a Harder 12 en 5, Lee 7 en 4, Pierde Harder. Umpires: Ormsby, Mc Gowan y Quinn. Tiempo: 2,25.

Nueva victoria de los Piratas vs el Brooklyn

Con Billy Swift en la lomita los Bucaneros burlaron a los players del club Brooklyn

BROOKLYN, junio 17. (AP.)—Los Dodgers de Brooklyn por segunda vez consecutiva, logrando un score favorable de 14x5. Mientras tanto, Billy Swift limitó el ataque de los Dodgers a siete hits, todos singles.

PITTSBURGH

	V.	C.	H.	O.	A.	E
Jensen, lf	5	3	3	3	0	1
L. Waner, cf	6	2	3	3	0	0
P. Waner, rf	5	1	3	2	0	0
Vaughan, ss	4	2	0	3	5	1
Suhr, 1b	6	3	4	9	1	0
Brubaker, 3b	6	0	3	0	1	0
Lavagetto, 2b	4	2	1	1	1	0
Todd, c	5	0	1	5	0	0
Swift, p	5	1	1	1	3	0
Totales	46	14	19	27	11	2

BROOKLYN

	V.	C.	H.	O.	A.	E
Bordagaray, cf	4	1	1	4	0	0
Jordan, 3b	4	0	0	1	1	1
Bucher, rf	1	0	0	2	0	0
Watkins, rf	2	1	1	0	0	0
Hassett, 1b	4	1	1	13	0	0
Phelps, c	4	0	1	5	1	0
Taylor, lf	4	0	1	1	0	0
Frey, ss	4	0	0	1	3	0
Geraghty, 2b	4	1	1	0	0	0
Baker, p	0	0	0	0	0	0
Butcher, p	1	0	0	0	1	0
Frankhouse, p	2	1	1	0	0	0
Gawtreaux, x	1	0	0	0	0	0
Totales	35	5	7	27	12	1

x, bateó por Frankhouse en el 9o.

Pittsburgh	.401 032 310—14
Brooklyn	.000 004 001— 5

Empujadores: P. Waner, Suhr 2, Todd, Brubaker 4, Swift 2, Vaughan, Bordagaray, Watkins 2, Phelps 2, L. Waner. Dobles: Lavagetto, Brubaker 2, Suhr, Watkins, P. Waner. Triples: Todd, Jensen. Home run: Swift. Double plays: Butcher a Hassett y Phelps. Quedados en bases: Pittsburgh 11, Brooklyn 4. Bases por bolas: Swift 1, Baker, Butcher 1, Frankhouse 4. Strike outs: Swift 4, Butcher 2, Frankhouse 2. Hits a Baker 3 en o ing., Butcher 8 en 4 y dos tercios, Frankhouse 8 en 4 y un tercio. Pierde: Baker. Umpires: PFirman, Pnilelli y Stewart. Tiempo: 2.19

GRAN FLOTA BLANCA

Refrigeración Moderna
Transporte Rápido
Protección Absoluta

La mercancía de fácil descomposición tiene que ser manipulada con esmero y el servicio que ofrece la Gran Flota Blanca a los importadores y exportadores de frutas y vegetales aporta la máxima protección posible. Las operaciones superfluas de carga y descarga se evitan mediante nuestro moderno equipo mecánico de estiba. Bodegas especiales para tabaco en rama.

Salidas semanales de la Habana, New York y New Orleans

Departamento de Pasajes: Prado 84 Tel. M-7238
Oficinas Generales: M. de Sta. Clara M-6975

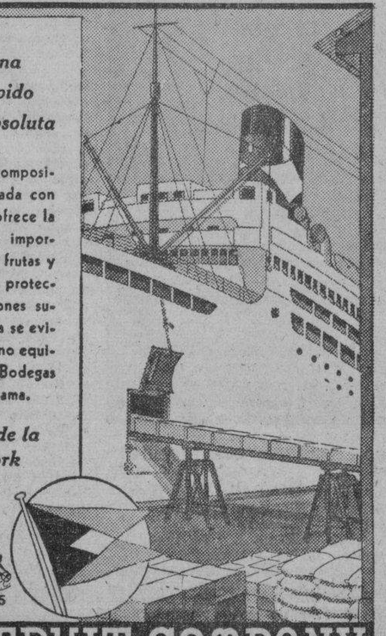

UNITED FRUIT COMPANY

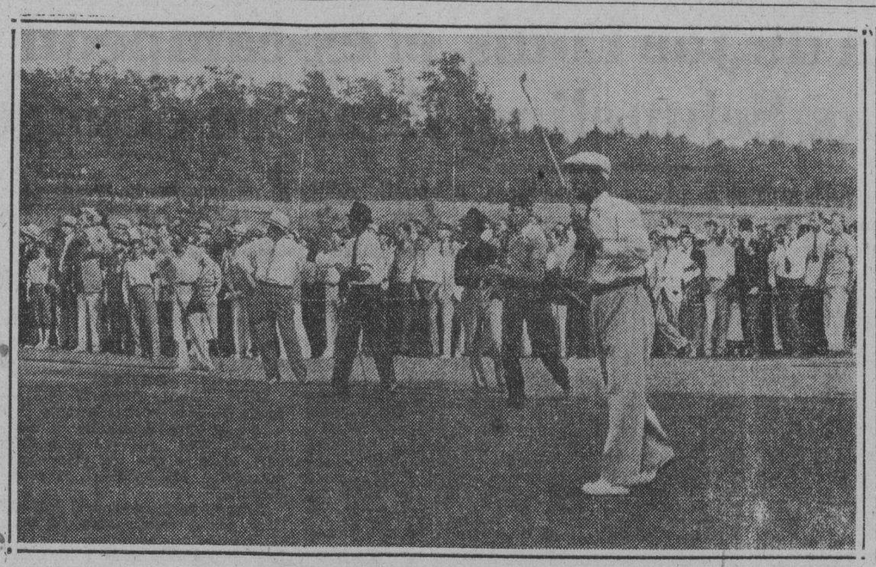

Tony Manero, neoyorquino de procedencia italiana, hace una jugada con su mágico «hierro número 4» en la última etapa del torneo para el campeonato nacional amateur-profesional de los Estados Unidos, que ganó con la nunca igualada y asombrosa cifra de 282 puntos, o sea seis puntos bajo «par». De padres humildes, Tony trabajó de «caddy» durante muchos años en los clubs que están cerca de Nueva York. Ahora es intructor de golf en el club de Greensboro, en la Carolina del Norte. Lo curioso está en que hace poco no se le permitió tomar parte en el torneo llamado «Masters Tournament» donde jugaban los mejores golfistas de los Estados Unidos, pues no creían que fuese buen jugador. Con este último triunfo sensacional, Manero se ganó un premio de mil dólares, que bien los necesitaba; una gran copa y—según dicen—algo más en apuestas, porque estaba cotizado de 30 a 1. (Foto Acme-Editors Press).

Disparó Foxx su décimo-séptimo homer del año

Y los Medias Rojas del Boston vencieron al Chicago con anotación de 9 por 4, ayer

CHICAGO, Junio 17 (AP).—Encabezados por Jimmy Foxx, qué disparó su décimo-séptimo home run de la temporada, los Medias Rojas de Boston derrotaron hoy a los Medias Blancas de Chicago con score de 9 por 4, para igualar la serie. Wesley Ferrell ganó su noveno juego de la temporada, permitiendo 10 hits. Los Red Sox expulsaron a Lyons del box en el tercer inning.

BOSTON

	V.	C.	H.	O.	A.	E.
Almada, rf.	4	2	2	0	0	0
Cramer, cf.	5	0	1	3	0	0
Cooke, lf.	3	1	2	7	0	0
Foxx, 1b.	4	2	3	5	1	0
Cronin, ss.	4	1	3	3	3	0
McNair, 2b.	4	0	0	2	3	1
Werber, 3b.	5	0	1	2	2	0
R. Ferrel, c.	5	1	1	4	0	0
W. Ferrell, p.	3	2	2	1	1	0
Totales	37	9	15	27	10	1

CHICAGO

	V.	C.	H.	O.	A.	E.
Radcliff, lf.	5	0	1	1	1	0
Piet, 2b.	4	0	2	1	2	0
Bonura, 1b.	4	0	0	11	1	0
Haas, rf.	4	0	0	1	0	0
Appling, ss.	3	2	1	2	4	0
Kreevich, cf.	4	1	1	2	0	0
Dykes, 3b.	4	1	3	4	5	0
Grube, c.	4	0	1	4	1	0
Lyons, p.	0	0	0	1	0	0
Sewell, x.	1	0	0	0	0	0
Evans, p.	2	0	1	0	1	0
Hayes, xx.	1	0	0	0	0	0
Totales	36	4	10	27	15	0

x Bateó por Lyons en el 3o.
xx Bateó por Evans en el 9o.

Boston	322 001 010—9
Chicago	000 202 000—4

Empujadores: W. Ferrell 2; Foxx 3; Werber 2; Cramer; Kreevich 2; Grube; Evans; Cooke. Two base hits: Cronin; Werber; Cramer; Almada; Cooke. Home runs: Foxx; W. Ferrell; Kreevich. Sacrifices: Cronin; McNair. Double plays: McNair; Cronin a Foxx; Piet, Appling a Bonura; Dykes a Bonura; Cronin, McNair a Foxx. Left on bases: Boston 8; Chicago 7. Bases por bolas: W. Ferrell 2; Lyons 1; Evans 4. Strikeouts: W. Ferrell 3; Evans 4. Hits: a Lyons 8 en 3; Evans 7 en 6. Pierde Lyons. Umpires: Basil, Kolls y Moriarty. Tiempo: 1:58.

ASOCIACION AMERICANA

		C.	H.	E.
Kansas City	110 030 010 000—6	14	1
Columbus	001 020 003 001—7	14	1

Baterías: Shores, Moore y Madjeski; Ryba, Potter y Chervinko.

		C.	H.	E.
Milwaukee	011 101 000—4	9	2
Toledo	001 001 21x—5	13	2

Baterías: Johnson, Hamlin y Detore; Boone y Tresh.

		C.	H.	E.
St. Paul	000 120 102—6	11	1
Louisville	010 200 001—4	7	2

Baterías: Spencer y Fenner; Tising y Thompson, Ringhofer.

Dual meet habrá hoy en la piscina de ocho y 19

Los más jóvenes nadadores de la YMCA y del Vedado Tennis están envueltos en el meet

Esta noche, a las nueve, se ofrecerán interesantes competencias de natación y diving en las piscina de 8 y 19, interviniendo en las mismas los mejores nadadores que poseen actualmente la Asociación de Jóvenes Cristianos y el Vedado Tennis Club.

Las mismas corresponden al programa suspendido la semana pasada por causa de la lluvia, que había despertado bastante interés entre la afición.

A continuación damos el programa oficial de los eventos, así como los jueces designados y nombres de los atletas:

1.—120 yardas relevo medley.
2.— 40 » libres
3.—220 » libres.
4.— 60 » madley.
5.—100 » pecho.
6.— 40 » espalda.
7.—440 » libres.
8.—100 » libres.
9.—Relevo libre 4x80.

Entre cada evento, como se ha anunciado se bailará a los acordes de una magnífica orquesta.

Nadadores de Vedado T. Club.

1—Manuel Galdo.
2—Luciano Sánchez.
3.—Gustavo Fernández Araoz.
4.—Mariano Prat.
5.—Humberto Pertierra.
7.—Roberto Carrión.
6.—Aquilino Ordóñez.
8.—Oscar Bustillo.
9.—Armando Bustillo.
10.—Antonio Contreras
11.—José López.
12.—Orlando López.
13.—Silvio Leal.
14.—Armando Criado.

Nanadores de la YMCA

1.—J. Sordo.
2.—M. Sordo.
3.—Samá.
4.—Argüelles.
5.—León.
6.—Santana
7.—Luciano Muñoz.
8.—Octavio Iglesias.
9.—Luis Ruano.
10. Armando González.
11.—Enrique Oswaldo.

Oficiales que actuarán

Referee y Starte: José A. Sordo.
Juez de Ruta y Ordenador: Julio Marberde.
Jueces de llegada: Carlos Fournier, Julio Pertierra, Manolo Díaz, Gerardo Rodríguez Morejón.
Jueces de Diving: Manolo Díaz, Julio Pertierra, Armando G. Menocal.
Time-Keepers: Miguel Serrapiñana, Ramón Azcárate. Otto Feith.

HABRA JUEGOS DE LA ORGANIZACION DEPORTIVA EL PROXIMO DOMINGO

El programa de juegos de base ball señalado para el domingo 14 en el Stadium Cerveza Tropical, fué suspendido por la lluvia, habiéndose fijado el próximo domingo 21 para los encuentros siguientes:

Artístico Cultural vs. Unión Fraternal.

Artístico Cultural vs. Deportivo La Fe.

Para dicho día se han reservado los mejores pitchers por el Artístico Cultural, toda vez que le corresponde jugar doble juego.

También hubo de suspenderse el festival que se preparaba para la tarde del mismo día en todos los jardines de «La Tropical, para la fecha que oportunamente se fijará.

Los fanáticos deben concurrir a los juegos del próximo domingo por la mañana en la seguridad que han de presenciar dos buenos encuentros por solamente 10 centavos. Las damas y niños no abonarán entrada.

6?jco;;— sb-so-pd

Derrotan los del Cincinnati a los Gigantes

El pitching efectivo de Paul Derringer y Don Brennan, se impuso ante los Gigantes

NEW YORK, Junio 17 (AP).—Los Reds de Cincinnati pudieron, al fin ganar un juego en Polo Grounds, después de tres derrotas. El score final fué de 4 por 2, habiendo pitcheado brillantemente Paul Derringer y Don Brennan.

CINCINNATI

	V.	C.	H.	O.	A.	E.
Byrd, lf.	5	1	1	2	0	0
Goodman, rf.	4	0	0	4	0	0
Cuyler, cf.	2	1	1	0	0	1
Herman, x.	1	0	0	0	0	0
Walker, cf.	1	0	1	1	0	0
Scarsella, 1b.	5	0	0	10	0	0
Lombardi, c.	4	1	1	5	0	0
Riggs, 3b.	3	0	1	2	3	0
Myers, ss.	4	0	3	1	4	0
Kampouris, 2b	3	0	0	2	3	0
Derringer, p.	3	0	0	0	1	0
Brennan, p.	1	1	1	0	0	0
Totales	36	4	9	27	11	1

x Bateó por Cuyler en el 7o.

NEW YORK

	V.	C.	H.	O.	A.	E.
Moore, lf.	3	0	1	3	0	0
Whitehead, 2b.	3	0	0	7	2	0
Terry, 1b.	4	0	0	5	2	0
Ott, rf.	4	0	2	1	0	0
Ripple, cf.	4	0	0	3	0	0
Mancuso, c.	4	0	0	6	1	0
Jackson, 3b.	4	1	1	1	2	0
Bartell, ss.	3	1	2	0	1	0
Coffman, p.	0	0	0	1	0	0
Smith, p.	2	0	0	0	1	1
Leslie, x.	1	0	0	0	0	0
Gabler, p.	0	0	0	0	0	0
Totales	32	2	6	27	9	1

x Bateó por Coffman en el 8o.

Anotación por entradas:

Cincinnati	300 000 001—4
New York	000 000 020—2

Empujadores: Lombardi 3; Moore; Walker. Two base hits; Bartell. Home run: Lombardi. Double play: Myers, Kampouris a Scarsella. Quedados en bases: New York 5; Cincinnati 9. Bases por bolas: Smith 4; Derringer 4; Gabler 1. Hits: a Smith 6 en 6 1-3 innings; Coffman 1 en 1 2-3; Gabler 2 en 1;Derringer 6 en 7 1-3; Brennan 0 en 2-3. Wild pitch: Brennan. Passed ball: Mancuso. Ganó Derringer. Perdió Smith. Umpires, Klem, Sears y Ballanfant. Tiempo: 2:20.

Un home run de Stone venció al Detroit, ayer 2-1

El match se suspendió en el octavo inning debido a las lluvias que cayeron en Detroit

DETROIT, Junio 17 (AP)—Los Sedones de Wáshington derrotaron hoy, a los Tigres de Detroit, con score de 2x1, habiéndose suspendido el desafío en el octavo a causa de la oscuridad. La lluvia cayó con mucha suerte para los Senadores, después que Stone había conectado un home run para romper el empate a una.

El score:

WASHINGTON

	V.	C.	H.	O.	A.	E.
Chapman, cf.	4	0	2	2	0	0
Lewis, 3b.	3	0	0	0	4	0
Travis, rf.	4	0	0	3	0	0
Stone, lf.	4	1	1	0	0	0
Kuhel, 1b.	4	1	2	12	1	0
Bolton, c.	3	0	2	4	0	0
Kress, ss.	3	0	1	2	1	0
Bluege, 2b.	3	0	0	1	3	0
De Shong, p.	3	0	0	0	0	0
Totales	31	2	8	24	9	0

DETROIT

	V.	C.	H.	O.	A.	E.
Rogell, ss.	4	0	1	4	4	0
Fox, rf.	4	0	1	2	0	1
Gehringer, 2b.	3	0	0	0	5	0
Goslin, lf.	4	1	1	2	0	0
Simmons, cf.	3	0	1	0	1	0
Owen, 3b.	3	0	1	1	1	0
Burns, 1b.	3	0	0	11	0	0
Reiber, c.	3	0	1	4	0	0
Rowe, p.	1	0	0	0	1	0
Lawson, p.	1	0	0	0	2	0
Walker, x.	1	0	0	0	0	0
Totales	30	1	6	24	14	1

x Bateó por Lawson en el 8o.

Anotación por entradas:

Wáshington	000 100 01—2
Detroit	000 000 10—1

Empujadores: Kress; Owen; Stone. Two base hits: Bolton; Kress; Owen. Home runs: Stone. Stolen bases. Travis; Chapman; Rogell. Left on bases: Wáshington 6; Detroit 6. Bases por bolas: Rowe 1; Deshong 1. Strikeouts: Rowe 3; Deshong 4. Hits: a Rowe 4 en 3 innings; Lawson 4 en 5. Pierde Lawson. Umpires: Johnston, Sommers y Owens. Tiempo: 1:41.

Tienen los Cubs trece triunfos seguidos ahora

Una temprana delantera de 4 carreras frente a los Phillies, fué suficiente para triunfar

FILADELFIA, junio 17. (AP)—Los Cubs de Chicago elevaron hoy a 13 el número de sus victorias consecutivas derrotando, a los Phillies con un score de 5 por 3.

Ayudados por errores, los Cubs tomaron una ventaja de 4x0 en el cuarto ining y después fueron difíciles de conquistar.

CHICAGO

	V.	C.	H.	O.	A.	E
Hack, 3b	6	1	2	1	1	0
Herman, 2b	5	0	2	2	2	0
Galan, cf	3	1	1	3	0	0
O-Dea, c	4	0	2	7	0	0
Demaree, rf	5	0	1	3	0	0
Allen, lf	5	0	0	5	0	0
Vavarreta, 1b	5	1	1	5	0	0
English, ss	2	0	2	1	1	0
Henshaw, p	3	1	0	0	0	0
Warneke, p	2	1	0	0	1	0
French, p	0	0	0	0	0	0
Totales	40	5	11	27	5	0

FILADELFIA

	V.	C.	H.	O.	A.	E
Chiozza, cf	4	1	1	4	0	0
Sulik, lf	5	1	2	2	0	0
Klein, rf	4	0	2	2	0	6
Camilli, 1b	3	0	2	12	0	1
Whitney, 3b	4	0	0	1	4	0
Norris, ss	2	0	0	2	0	0
Grace, c	2	0	0	0	1	1
Sheerin, 2b	2	0	1	1	1	0
Wilson, c	2	0	0	1	1	2
Gómez, 2b-ss	3	1	1	2	2	1
Walter, p	4	0	0	0	2	0
Totales	35	3	9	27	11	5

Chicago	100 300 100—5
Filadelfia	.000 020 001—3

Empujadores: O-Dea 2, Hack, Galan, Klein, Whitney, Camilli. Dobles: O-Dea, Herman Camilli. Sacrifice: O-Dea, Gómez. Quedado en bases; Filas: Henshaw 3, Warneke 1, Walter 5. ladelfia 11, Chicago 15. Base por bo-Strik outs: Henshaw 5, Walter 3, French 1. Hits a Henshaw 5 en 4 y dos tercios ing., Warneke 4 en 3 y dos tercios, French 0 en dos tercios. Dead ball: Walter a English, Henshaw a Camilli. Ganó: Warneke. Umpires: Quigley ,Moran y Magerkurth. Tiempo: 2,34.

La calidad de la hoja Gillette-Azul es proverbial- su costo, a la larga, es insignificante

GILLETTE-AZUL

Johnny Erickson está mejorando por día, y el próximo sábado se presentará en excelente forma

Todas las tardes en el ring del Deportivo Candado el público aplaude sus magníficas demostraciones en el training. El Kid también luce vencedor. Va a resultar la pelea del año

JOE PEDROSO ESPERA VENCER A JOHNNY CRUZ

Ramón Molina, con 142 libras, parece estar en «su top forma» y espera sacar la cara por Quintanita. Todos los boxers que pelearán el sábado lucen bien. Animada la Bolsa del Boxeo

La espectación para el encuentro entre Kid Chocolate y Johnny Erickson es cada vez mayor. Ahora debe aumentar con la noticia de que en Baltimore Lew Feldman obtuvo un sorpendente triunfo sobre el notable boxer Bucky Taylor, ídolo del Sur y considerado una de las más efectivas promesas en el mundo pugilístico.

Esa noticia nos llena de regocijo, porque vemos que el Kid

EL MERCADO DE CRUDOS DE EMBARQUE ENTRO AYER EN UN NUEVO NIVEL MAXIMO PARA EL AÑO ACTUAL

BOLSA DE LA HABANA

Cotizaciones efectuadas ayer en la Bolsa de la Habana

COTIZACION OFICIAL Bonos y Obligaciones	Comp.	Vend.
República de Cuba:		
Speyer, 1904	102	106
Deuda Int, 1905	96½	99
Cuatro y medio, 1909	99⅜	—
Morgan, 1914	101	106
Morgan (5½) 1923	100	106
O Públicas (5½) 1945	55	56
Obligs Oro Depósito de	42	50
Recibos de Depósito Oro	36⅛	38
Obligaciones Oro (5½) 1940	98	—
Azúcar, Morgan (Serie A) 1927:		
Rep Cuba, 5½% —		
H Vence 1 julio 1935	101½	—
I Vence 1 julio 1936	101	—
J Vence 1 julio 1937	101	—
Ayunt Hab 1a Hipt	93	110
Ayunt Hab 2a Hipt	—	—
Centro Asturiano	44⅛	—
B Territorial, Serie B	34	60
Cervecera	45	60
Cervecera Obligs no hipt	8	12
Gas	110	—
Hav Elec (Consol)	37	38¾
Hav Electric, Debentures		
Obligs no hipt	5⅜	6½
Edificio La Metropolitana, S A	14	—
Mercados de Abasto y Consumo la Hipt	50	70
Nueva Fábrica de Hielo	100	—
Papelera Serie B	95	—
Teléfono	93	—
Unidos	18	—

ACCIONES	Comp.	Vend.
Banco Territorial	8½	—
B Territorial (Benef)	—	—
Cervecera	20	50
Fac C Consolidados de Cuba, P	7	10
Cuba, R R	11	—
Fábricas y Jarcia	25	—
Hav Elec Utilities Com, P 6 por 100	50	57
Hav Elec Utilities Com, P 5 por 100	17	22
Hav Elec Railway Com, preferidas	3	3¾
Hav Elec Railway Com, comunes	⅝	1½
Jarcia, P	79½	85¼
Jarcia, C	17	19
Licorera de Cuba	9	10¾
Mercantil, La (Seguros)	70	—
Metropolitan Auto	100	—
Naviera, P	14	—
Naviera, C	2½	—
Nueva Fábrica de Hielo	150	—
Nueva Fábrica de Hielo, beneficiarias	41	—
Pesca, P	20	—
Pesca, C	4	—
Teléfono, P	47	60
Teléfono, C	—	—
Unidos	3⅛	3⅞
Unión Oil	3	8

«COTIZACION LIBRE» Bonos y Obligaciones	Comp.	Vend.
Inter Tel Convert, 4 y medio por ciento	90	—
Inter Tel, 5 por ciento, 1955	80	—
Cuba Tel Co, 7 y medio por ciento	103	—
Cuba R R, 5 por ciento, 1952	56	—
Cuba RR, 7 y medio por ciento, 1936	67	—
Norte de Cuba, 5 y medio por ciento, 1942	58	—
Manatí Sugar, 5 y medio, 1942	32	—
Vertientes Sugar, 7 por ciento, 1942	14	—
Eastern Sugar, 7 y medio por ciento, 1937	14	—
Central Cunagua, 6 por ciento, 1957	100	110
C Gallego, 6 por ciento, 1975	—	—
Ved Tennis, 3 por 100, 1949	8½	15
Pro Arte Musical, 7 por ciento	40	60
Casino Español, 6 por ciento	50	—

ACCIONES	Comp.	Vend.
Inter Tel and Tel	13½	—
Cía Cubana de Electricidad, P. $6.00	33	38
Cuban American Sugar, preferidas	86	—
Cuban American Sugar, comunes	9½	—
Cuba Company, C	1⅜	3
Nueva Papelera Cubana	80	—
Cía Litográfica, P	60	—
Auxiliar Marítima, P	4	10
Seguros La Comercial	70	—
Seguros El Comercio	105	—

COTIZACION A TERMINO Ayer, a las 3.30 p. m. Entregas: días 15 y último de mes Bonos y Obligaciones	Comp.	Vend.
República de Cuba:		
Speyer, 5 por 100	102	106
Deuda Interior	96	99
Speyer, 4 y medio por ciento	99¼	—
Morgan, 5 por 100	101	106
Morgan, 5 y medio por ciento	103	105
O Públicas, 1945	55	56
Obligaciones Oro	42	60
Recibos de Depósitos de Obligaciones Oro	36½	39
Azúcar	98	—
Julio 1935, H Morgan	101½	—
Julio 1936, I Morgan	101	—
Julio 1937, J Morgan	100½	—
Ayuntamiento, 1a	93	110
Ayuntamiento, 2a	96	110
Centro Asturiano	44	—
Cervecera Internacional	46	60
Cervecera Internacional, Obligs no hipt	8¼	12
Gas y Electricidad	110	—
Hav Elec Railway Co	37	38⅜
Hav Electric Ry Comp, Obligs no hipt	5¼	6¼
Nueva Fábrica de Hielo	100	—
Pap Cubana, Serie B	94	—
Cuban Telephone Co	93	—
Unidos	18	—

ACCIONES	Comp.	Vend.
Cervecera Internacional	21	50
F C Consolidados, P	7⅝	9½
Cuba Railroad, P	11	—
H E Utilities, Prefs	50	58
H E Utilities, Pretes	17	—
Hav Elec Ry Co, P	3	5
Jarcia, P	75	—
Jarcia, C	17	23
Licorera de Cuba	9¼	11
Naviera, P	16	—
Naviera, C	3	3⅞
Nueva Fábrica de Hielo	153	—
Nueva Fábrica de Hielo, beneficiarias	42	—
Teléfonos, P	49	—
Ferrocarriles Unidos	3¼	4
Unión Oil Co	3	6

GODOY-SAYÁN
SEGUROS Y FIANZAS
(INSURANCE AND BONDING)
TELEFONOS M-9866 M-9867
AGUIAR 77.
HABANA, CUBA

COMPAÑIA PECUARIA DE YATERAS (S.A.)

AVISO

Habiéndose extraviado los certificados de acciones número treinta por seiscientas cincuenta acciones expedido a nombre del señor Carlos Montalvo y número treinta y dos por diez y seis acciones a nombre de la señora Sofía Barreras de Montalvo, todos ellos de la Compañía Pecuaria de Yateras, S. A., se publica el presente anuncio, y de no presentarse reclamación alguna a los cinco días de la última publicación, se expedirán los correspondientes duplicados a favor de los tenedores inscriptos de esas acciones, desde cuyo momento quedarán anulados los primitivos resguardos, todo ello de acuerdo con lo que determina el artículo décimo de los Estatutos sociales.

La Habana, Junio 15 de 1936.
Gaspar de LA VEGA,
Secretario

BOLSA DE NUEVA YORK

(Cierre de ayer por el hilo directo de Luis Mendoza y Compañía)

—A	
Am Radiator	21
Adams Expr	11½
Air Reducc	68¾
Alaska Jun	13⅝
Alleghany	3⅛
Allied Chem	200
Allis Chal	46½
Amer Can	131¼
Am Car Fou	36⅛
Am F Pow	7¾
Amer Ice	3
Amer Inter	10½
Amer Loco	28
Am P Light	12
Amer Smel	79¼
Amer Sugar	53½
A C Alcohol	21⅛
Amer T and T	169¼
Am Tobac A	96⅜
Am Tobac B	97¼
Am W Works	24
Am Woolen	9
Anaconda C	34½
Atchison	76
Atlan Coast	25
Atlan Ref	28⅜
Ass D Goods	17½
Auburn Auto	29½
Aviat Cor	5¾
Amer Bank	44
Amer Metal	29
—B	
Baldwin Lo	3⅜
Balt and Ohio	18⅝
Bendix Avi	28⅜
Best and Co	54¼
Beth Steel	53⅞
Borden Co	29⅛
Briggs	51⅜
Brook Man	49
Byers A M	19
—C	
Can Pacif	12⅜
Cann Mills	—
Case T Mach	180
C de Pasco	54¾
Ches and Ohio	58¾
Chi R Is an	1¾
Chrysler	98¾
Coca Cola	100½
Col Carbon	125½
Comm and Sout	2½
Congoleum	35⅛
Cons Cigar	8¾
Cons Gas	36¾
Cons Oil	12¼
Cont Can	78¼
Cont Oil	29¼
Corn Prod	81
Coty Inc	4½
Cuba Co	1¾
Cub Amer S	10¾
C Am Sug, p	93
Cmm-l Solv	16
Chesapeake	68¼
Col Fuel	5¼
Cruc Steel	33½
Cons R Cuba	7⅝
—D	
Del Hudson	41¼
Del and Lack	17
Drug Inc	12⅜
Dupont	149¾
—E	
East Kodak	168
El Auto Lit	36½
El Pow Lig	16
Elec Bond	21⅞
Erie (R R)	13½
—F	
Fox Film C	26⅛
Frep Texas	30¼
—G	
Gen A Tank	49½
Gen Asphalt	25¾
Gen Elec	38½
Gen Foods	42½
Gen Motors	64⅞
Guantánamo S	2¼
Gillet Saf	15¾
Gimbel Bros	13
Gold Dust	16
Goodrich R	20
Goodyear	26
Gen Bronze	8⅜
Great North	42⅝
—H	
Hershey, com	—
Homestake	150
Houston Oil	8¾
Hudson Mot	15⅞
—I	
Illi Cent	21½
Interb R T	14⅛
I B Machine	—
Int Cement	48
Int Nickel	48⅜
Inter Tel	14⅜
Illin Glas	143¼
—J	
Johns Mansv	100½
—K	
Kroger Groc	22½
Kresge S S	23⅝
Kelvinator	19⅞
Kennecot	38⅞
—L	
Lambert Co	21½
Ligg Myers	108¼
Loew-s Inc	45
Loose Wiles	43
Lorillard	22⅞
Louisv Nas	72½
Ludlum Stl	24
Lehman Cor	94¾
Liquid Carb	36¼
—M	
Macy (H R)	43⅜
Montgomery	45¼
Miss Pac, c	—
Miss Pac, p	5⅜
Min Honeyw	68
Murray Corp	18⅞
—N	
Nash	16¾
Nat-l Dist	26¾
Nat-l Bisc	36
Nat-l Cash	23⅝
Nat-l Dairy	24⅜
Nat-l P Li	11⅜
North Amer	29⅜
N A Aviat-n	8¼
Norfolk and W	—
Nort Pacif	30⅜
—O	
Ohio Oil	12¾
Otis Elev	27
Otis Steel	14¾
—P	
Packard Mot	10⅜
Paramount	8¼
Pennsylvann	32
J C Penney	85½
Pullman Co	46½
Proc Gamble	44⅛
Pure Oil	17¼
Puerto Rico	27½
—R	
Radio Corp	12¼
Rep I Steel	19⅝
Reynolds	55½
Royal Dutch	—
—S	
Safeway Sts	31½
Sears Roeb	73¾
Simmons Co	30⅛
Soc Vacuun	12⅞
St Paul, p	4
So Pacific	34⅛
South Ry	16⅛
Stan Brands	16⅛
Stand Gas	7
Stan N J	58
Stan Oil C	36⅝
Stewart War	19⅛
Studebaker	11½
—T	
Texas Co	32⅝
Texas Gulf	36½
Timken Roll	61¾
—U	
Union Carb	89¼
U Pacific	129¾
Union Oil	21⅞
United Cor	7⅝
Uni Cor, pfd	45¼
Unit Fruit	78⅞
U S Rubber	29¾
U S Steel	63½
U Aircraft	23¾
U S Ind Alc	36¼
—V	
Vanadium	19⅜
—W	
Warner Bros	9¾
West Union	85¼
West Elec	116¼
Woolworth	53⅜
W Wrigley	69⅝

lista. A consecuencia de un nuevo fallecimiento, es probable que se demore todavía más, la clausura del Congreso. Wal Street espera toda vía a que la ley de impuestos salga de la conferencia conjunta.

No obstante el ansia de liquidar utilidades advertidas en algunas direcciones, en conjunto, la contextura del mercado de acciones, fué hoy, poco más o menos, la misma de recientes sesiones. Al período de firmeza actual acompaña suficiente actividad para que prevalezca en el mercado de ccíaones un atmósfera en general más optimista.

Pesetas Españolas
8 VENDEMOS POR $1.00 =
CASA «CASAIS»
Obispo No. 55.
Teléfono M-5355

COLEGIO DE PROFESORES, CONTADORES Y PERITOS MERCANTILES DE LA PROVINCIA DE LA HABANA.

Secretaría

Cumpliendo lo dispuesto en el Artículo 17 de los Estatutos y de orden del señor Decano, cito a los señores Colegiados para la Junta General ordinaria, que deberá celebrarse a las 3 p. m. del día 20 del actual, en este Colegio, Empedrado 34, Departamento 20 y 21.

Habana, 17 de junio de 1936.
Ernesto PEREZ RIVENTOS,
Secretario.

PRECIOS DE MIEL Y CERA

Los precios que pagan los almacenistas de la Habana por la miel y la cera, son los siguientes:

Miel: en barriles viejos, 48 centavos el galón; en barriles nuevos, 50 centavos el galón.

Cera: oscura, a 18 centavos la libra; amarilla, a 20 centavos la libra.

GANADO

LOS PRECIOS EN PIE

Precios que pagan compradores entregado el ganado en esta capital

	Ctvs. Libra
Vacuno, de 3½ a	3¾
Cerda, de 7 a	8
Lanar, de 3 a	3½

LOS PRECIOS DE LA CARNE

Los precios que rigen en los Mataderos de esta capital para las carnes, son los siguientes:

	Ctvs. Kilo
Vacuno, de 13 a	15
Cerda, de 25 a	30
Lanar, de 15 a	20

MATADERO DE LUYANO

Se sacrificaron ayer en el Matadero de Luyanó:

	Cabezas
Vacuno	110
Cerdos	36
Carneros	21

MATADERO INDUSTRIAL

Se sacrificaron ayer en el Matadero Industrial:

	Cabezas
Vacuno	140
Cerdos	33
Carneros	27

CARNES ENTRADAS
Ninguno.

MERCADO DE MANTECA

Cierre ayer en Chicago, recibido por el hilo directo de Luis Mendoza y Compañía:

Julio	10.45
Septiembre	10.52
Granel	9.85

MUNICIPIO DE LA HABANA

CONVOCATORIA PARA SUBASTA

Dispuesto por el señor Alcalde que el día dos del mes de Julio, tengan efecto en este Palacio Municipal, las Subastas para el suministro a esta Alcaldía o sus dependencias, durante el año fiscal de 1936 a 1937, de los siguientes artículos:

18. Efectos Dentales a las 2 y media p. m.

De su orden se convocan licitadores para que en dicho día y a la hora señalada para cada Subasta, concurran con sus proposiciones a dicho acto.

En esta Secretaría se facilitarán a los señores Comerciantes o Industriales que lo soliciten en horas y días hábiles, los Pliegos de Condiciones y cuantos más informes se estimen necesarios al objeto de concurrir como licitadores a las Subastas anunciadas.

Lo que se hace público para general conocimiento.

La Habana, 12 de Junio de 1936.

Dr. Orosmán Viamontes,
Secretario de la Administración Municipal.

DIAS: 18—19—20.

La National compró 11,000 toneladas de Filipinas a 3.88 derechos pagos; y otras refinerías compraron tambien

Los crudos para entregas futuras estuvieron activos y ganaron varios puntos en relación con las cotizaciones del día anterior. El refinado con buenas extracciones

El mercado azucarero de costo y flete entró ayer en un nuevo nivel máximo para el año con la venta de crudos de Filipinas, par embarque en julio-agosto a 3.88 cntavos, a la National Sugar Refining Co. El máximo anterior del disponible era 3.86 centavos. Mc Cahan compró 3,000 toneladas de Filipinas, a llegar a fines de julio o principios de agosto, a 3.85 centavos. Había más azúcares libres de derechos a llegar en julio a 3.85 centavos, y en posiciones más cercanas a 3.80 centavos, y acaso menos. La compra de la National Sugar fué de 11,000 toneladas. Además, la Colonial Sugar compró 10,000 sacos de Puerto Rico, a salir el 25 de junio, a 3.78 centavos.

Los futuros estuvieron activos bajo demanda por cuenta de casas comisionistas y del ramo, y compras de cubertura contra ventas del disponible. En los primeros momentos de la tarde, las cotizaciones mostraban alzas netas de 3 a 4 puntos. Hubo un momento en que septiembre llegó a cotizarse al nuevo máximo de 2.90 centavos, alza neta de 5 puntos. Ayudó a los futuros, la firmeza del disponible y el propósito de dejar definitivamente aprobada esta semana en la Cámara la moción O'Mahoney, referente a la prórroga de la ley Costigan-Jones. Se vendieron 11,750 toneladas en la Bolsa

El refinado no ha variado. Las extracciones fueron ayer bastante buenas y la situación sigue firme, habiéndose pagado hasta 4.90 centavos por azúcares de segunda mano ofrecidos en reventa.

MERCADO DE LONDRES.—El mercado de Londres cerró quieto. Hubo ofertas pequeñas de crudos al equivalente de 0.88½ centavos lab Las cotizaciones de la Terminal fueron las siguientes:

	Cierre del 16	Cierre del 17
Julio	4/7	4/6¾
Agosto	4/7¼	4/7¼
Septiembre	4/7¼	4/7
Octubre	4/7¼	4/7
Diciembre	4/7¼	4/7¼
Marzo	4/8¼	4/8½
Mayo	4/9¼	4/9¼

LA NUEVA LEY.—Despachos recibidos ayer de Washington, por los hilos directos que funcionan en esta capital, informan que el lrepresentante Jones, presidente de la Comisión de Agricultura de la Cámara, manifestó que tratará de obtener la probación de la ley azucarera de Jones-O'Mahoney en la Cámara esta misma semana; pero no sabe todavía la fecha exacta en que la pondrá sobre el tapete.

INFORME DE LAMBORN.—Los señores Lamborn, Hutchings & Co. dieron ayer tarde, el siguiente informe sobre el mercado de crudos:

«El mercado de crudos abrió hoy con un tono quieto. Un lote de azúcares de Puerto Rico, para llegar a fines de este mes, ofrecido a la ba-

ACCIONES DE LOS BANCOS

Cierre ayer en New York, recibido por el hilo directo de Lomborn, Hutching & Company:

Guaranty Trust	295
New York Trust	123½
Chase National Bank	42¾
National City Bank	36
Public	40½
Irving Trust	15¼
Manufacturers Trust	46⅛
Corn Exchange	59
Chemical	55⅞
Bankers Trust	59½
First National of N. Y.	1.935
Manhattan	29¼
Royal B. of Canada	171

MERCADO DE CAFE

Cierre ayer en New York, recibido por el hilo directo de Luis Mendoza y Compañía:

Julio	4.41
Septiembre	4.56
Diciembre	4.75
Marzo	4.84

MERCADO DE PIELES

Cierre ayer en New York, recibido por el hilo directo de Luis Mendoza y Compañía:

Julio	—
Septiembre	—
Diciembre	12.17
Marzo	12.47

CAMBIOS

Tipos de venta al cierre ayer en Bancos de esta capital:

New York, cable	1/10P
New York, vista	1/10P.
Londres, cable	5.03
Londres, vista	5.02¾
Madrid, cable	13.64
Madrid, vista	13.60
París, cable	6.59
París, vista	6.58
Italia, cable	7.89
Italia, vista	7.88
Bélgica, cable	16.95
Bélgica, vista	16.93
Alemania, cable	40.32
Alemania, vista	40.30
Toronto, cable	Par.
Toronto, vista	1/16%D.
Hong Kong, cable	32.25
Hong Kong, vista	32.20
Amsterdam, cable	67.70
Amsterdam, vista	67.68
Buenos Aires, cable	28.00
Buenos Aires, vista	27.00
Suiza, cable	32.38

MERCADO DE GRANOS

El mercado de Granos de Chicago cerró ayer a los siguientes tipos.

Avena:	
Julio	26¼
Septiembre	27
Diciembre	28⅜
Centeno:	
Julio	57½
Septiembre	58⅛
Diciembre	59¾
Maíz:	
Julio	62½
Septiembre	59⅞
Diciembre	55½
Trigo:	
Julio	88
Septiembre	89¼
Diciembre	90⅞
Trigo de Winnipeg:	
Julio	78⅝
Septiembre	79¼
Diciembre	79¼
Trigo de Mineapolis:	
Julio	101⅛
Septiembre	98⅜
Diciembre	90

MERCADO DE METALES

Cierre ayer en New York, recibido por el hilo directo de Luis Mendoza y Compañía:

Cobre	9.10
Plomo	4.60
Zinc	5.27½
Plata	—
Estaño	41⅝

LA PLATA EN TORONTO

Cierre ayer en Toronto, recibido por el hilo directo de Luis Mendoza y Compañía:

Diciembre	45.00	45.70
Julio	44.86	45.30
Septiembre	44.95	45.40

MERCADO DE ALGODON

Cierre ayer en New York, recibido por el hilo directo de Luis Mendoza y Compañía:

Julio	11.88
Octubre	11.39
Diciembre	11.35
Enero	11.35
Marzo	11.36
Mayo	11.39

LA BOLSA DE PARIS

PARIS, junio 17.—La Bolsa de París tuvo tono irregular en las primeras transacciones de hoy, denotando pesdez los bonos del Gobierno. La lista industrial estuvo irregular, manteniéndose firmes las emisiones internacionales.

CELEBRO SESION LA CAMARA DE COMERCIO AMERICANA DE CUBA

El Dr. Mario Lazo informó sobre varios proyectos que conocerá pronto el Congreso

La sesión-almuerzo semanal reglamentaria del Consejo de Directores de la Cámara de Comercio Americana de Cuba, tuvo efecto ayer en el Club Americano, bajo la presidencia del señor Robert A. Anderson, Presidente de la organización. Fueron invitados los señores Edward S. Crawford, Supervisor del Banco de Nueva Escocia; Grover G. Knar, de la firma Petree y Dorr Enginers, Inc. y el doctor Mario Lazo. Se encontraban presentes los siguientes directores: señores W. O. Balanzategui; Albert W. Benson; John G. Carriker; Henry M. Coleman; Ramón Conroy; J. F. Dawson; George P. Foster; Julio E. Fuentes; Henry C. Hart; George W. Magalhaes; H. F. Maming; George Grant Mason, Jr.; Edward F. Ozab; Lawrence B. Ross; H. H. Staff y Will P. Taylor.

Los presidentes de varios comités rindieron sus informes y también recibieron atención los asuntos generales en la orden del día.

El doctor Mario Lazo, en una interesante información, presentó el aspecto legal de varias medidas legislativas que han sido aprobadas y se encuentran pendientes ante el Congreso de la República.

TABACO

En el mercado local no está estos días sino la firma Villamil, Santalla y Compañía, que compra colas de Vuelta Abajo en los almacenes de H. Duys y Co.

De los fabricantes del Norte están actuando las firmas que les suministran la materia prima. Pero sólo compran lotes de rezagos y bancos de la nueva cosecha de Partido.

La mayor actividad de las firmas exportadoras y especuladoras sigue en los centros productores de Las Villas.

Están, o siguen comprando en aquella provincia vegas en matules; en Cabaiguán, Guayos, Taguasco, Zaza del Medio, Manicaragua, Báez y Fomento.

Menéndez y Compañía han comprado vegas en la finca Manacas, de Zaza del Medio; en otras de Mabujina, Manicaragua y Báez-Fomento.

En las fincas Pozo Azul, Manacas, Siguaney y otras de Zaza, han comprado los mercaderes de Kaffenburg. También en Manicaragua, las Lomas, Neiva, Cabaiguán, etc.

La General Cigar Company ha estado actuando en los mencionados centros productores, cargando varias vegas y tiene por cargar, como las otras firmas, otras vegas compradas

José Cortés y Hermanos están comprando por Báez y Fomento, y los mismos Sidney y Rothschild, Cuervo y Altuve, Sobrinos de Antero González y otras firmas.

Lobeto y Compañía han comprado varias vegas en Zaza del Medio, entre ellas las de Policarpo Tejera, Manuel Salcedo y El Rubio.

Por el mismo centro productor siguen comprando J. B. Díaz y Co.; Hijos de Facundo Gutiérrez y otros mercaderes.

Juan Sosa compró en la finca Manacas las vegas de Juan Lorenzo, Juan Rocha y de otros.

La Compañía Tabacalera Manuel A. Suárez, S. Ruppin, Muñiz y Hermanos, Trinidad y Hermano y Constantino González y Compañía, también están comprando vegas en matules en las mencionadas zonas tabacaleras.

Las noticias recibidas nos dicen que todas esas firmas han de seguir actuando tan pronto los caminos estén en condiciones de transportar el tabaco.

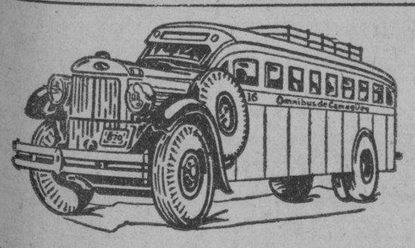

OMNIBUS DE CAMAGÜEY
(Los mejores de Cuba)
Ocho Salidas diarias para Camagüey, Holguín y Santiago
Tres Salidas diarias para Cienfuegos.
Salidas de la Habana (Hotel Pasaje, por Zulueta.)
5.00 A. M. Directo hasta Holguín.
6.00 A. M. Directo hasta Santiago.
7.00 A. M. Directo hasta Cienfuegos.
7.30 A. M. Directo hasta Camagüey.
9.00 A. M. Directo hasta Camagüey.
12.30 P. M. Directo hasta Santiago.
1.30 P. M. Directo hasta Cienfuegos.
4.30 P. M. Directo hasta Santiago.
7.00 P. M. Directo hasta Stgo. (Rápido)
10.30 P. M. Directo hasta Cienfuegos.
11.00 P. M. Directo hasta Santiago.
La Línea preferida por los que saben viajar
Pruebe las delicias de un viaje en nuestros asientos reclinables.
Informe y reservaciones de asientos, Telef. M-1715 y M-4838.
SEGURIDAD — CONFORT — HORARIO FIJO
Hospédese en el Hotel Pasaje.

COTIZACIONES

NUEVA YORK, junio 17. (AP.) Cotizaciones al cierre de la Bolsa de Nueva York:

Acciones: 1,221,430.
Bonos: $12,081,600.

COTIZACION DE LA PESETA

La peseta española se cotizó al cierre del mercado ayer, a razón de 7,33,12 por dólar.

COTIZACION DEL FRANCO

El franco francés se cotizó ayer, al cierre del mercado, a razón de 15.15 por dólar.

COTIZACION DE LA LIBRA

La libra esterlina se cotizó ayer en el mercado local a $5.03.

BONOS DE CUBA

Cierre ayer en New York, recibido por el hilo directo de Luis Mendoza y Compañía:

	Comp.	Vend.
Speyer, 5%	99¾	100
Speyer, 4½%	96⅜	99¾
Morgan, 5%	100⅛	—
Morgan, 5½%	100¼	100¾
Obras Públicas	55¼	55½
Cuba Railroad, 7½%	66½	68¾
Cuba Railroad, 5%	55¼	55½
Cuba Northen, 5½%	58	59
Eastern Sugar, 7½%	18¾	19⅞
Manatí Sugar, 7½%	41⅛	42
Int. Tel. and Tg.	93⅛	93¾

El ORO y la PLATA

Cotizaciones efectuadas ayer al cierre de la Bolsa de la Habana:

Plata contra billete americano	98⅝	99
Oro acuñado contra billete americano	158	—

RESUMEN AMERICANO DE NOTICIAS MERCANTILES Y DE LAS INDUSTRIALES

NEW YORK, junio 17.—Según «Iron Agé», la producción siderúrgica ha subido en la semana 1 punto al 71 por ciento, debido a que la afluencia de pedidos en anticipación a la elevación de los precios eleva la capacidad productora de lingotes casi al máximo. Los pedidos anotados son suficientes para alimentar los planes de laminado de todo el resto de junio y los de laminado plano a plena capacidad hasta bien entrado julio.

—La producción de electricidad de Standard Gas en la semana finalizada el 13 de junio aumentó un 12.2 por ciento.

—Caterpillar Tractor obtuvo en mayo un ingreso neto de $845,000 contra $663,000 hace un año.

—Según el Instituto Petrolero Americano, las existencias de gasolina acaba y por acabar, aumentaron 29,000 barriles en la semana terminada el 13 de junio a un total de 70.668,000 barriles o sea 3.000,000 de barriles menos que el máximo de abril.

—La Asociación de Fabricantes de Gomas calculan el consumo de caucho crudo de los Estados Unidos de mayo en 50,422 toneladas largas contra 51,897 en abril.

—Maryland Fund Inc. declaró un dividendo de 100 por cien en acciones.

—El Senado ha aprobado la ley de viviendas baratas de Wagner, en tanto que la Cámara ha aprobado y remitido al Senado, la ley Carbonera de Guffey-Vinson.

—Las entregas de autos Studebaker, efectuadas en los Estados Unidos, durante los 10 primeros días de junio, sumaron 2,293 unidades contra 2,179 en los primeros 10 días de mayo.

—Baltimore & Ohio obtuvo en abril un ingreso neto de 201.00 dóla-

MUNICIPIO DE LA HABANA

CONVOCATORIA PARA SUBASTA

Dispuesto por el señor Alcalde que el día 29 del presente mes de Junio, tengan efecto en este Palacio Municipal, las Subastas para el suministro a esta Alcaldía o sus dependencias, durante el año fiscal de 1936 a 1937, de los siguientes artículos:

6. Carne .. .. .. a las 7 p. m.

De su orden se convocan licitadores para que en dicho día y a la hora señalada para cada Subasta, concurran con sus proposiciones a dicho acto.

En esta Secretaría se facilitarán a los señores Comerciantes o Industriales que lo soliciten en horas y días hábiles, los Pliegos de Condiciones y cuantos más informes se estimen necesarios al objeto de concurrir como licitadores a las Subastas anunciadas.

Lo que se hace público para general conocimiento.

La Habana, 9 de Junio de 1936.

Dr. Orosmán Viamontes,
Secretario de la Administración Municipal.

DIAS: 18—19—20.

LAS IMPORTACIONES DE LECHE EN POLVO ESTAN ACUSANDO NUEVA ALZA

En los cinco meses de 1936 se han importado 77,811 Ks. contra 24,517 hace un año

Los arribos de leche en polvo por el puerto de la Habana, señalan un aumento, en el pasado mes de mayo comparado con igual mes del año anterior, de 1935 kilos, cuya cantidad, sumada a lo que va del presente año, demuestra un aumento de consideración, apesar de la alta tarifa de aduana que señala el adeudo de $37.50 por los 100 kilos.

A continuación insertamos el estado de las importaciones por el puerto de la Habana, durante los siguientes años:

Años	Mayo	5 meses
1931	3,524 Kilos	25,268 Kilos
1932	1,083 „	5,188 „
1933	1,476 „	2,876 „
1934	3,338 „	6,754 „
1935	10,751 „	24,517 „
1936	12,682 „	77,811 „

CAMBIOS EN NEW YORK

Cierre ayer en New York, recibido por el hilo directo de Luis Mendoza y Compañía:

Libras esterlinas	5.02
Francos	6.58 9/16
Pesetas	13.65

VALORES

El mercado local de valores actuó ayer con firmeza y buena demanda para las mejores emisiones.

Entre los valores especulativos que se vieron favorecidos por la demanda, se encuentran los bonos de Obras Públicas y las Obligaciones del Tesoro.

Muy firmes estuvieron los bonos de la República de Cuba, emisiones de la Deuda Exterior, Deuda Interior 1905, Estabilización del Azúcar; los de servicios públicos Cuban Telephone, Havana Electric Railway y Gas y los industriales Nueva Fábrica de Hielo y Papelera.

Entre las acciones actuaron con firmeza las preferidas del 6 por ciento de la Havana Electric Utilities, las fundadoras de la Nueva Fábrica de Hielo y las preferidas de la Cuban Telephone, Jarcia de Matanzas y Licorera. Sostenidas se mantuvieron las de los Unidos, Consolidados de Cuba, Naviera y Union Oil.

La Cotización Libre de la Bolsa estuvo firme, pero quieta; quedando tanto los bonos como las acciones, más o menos dentro de los mismos niveles del día anterior.

Fuera de pizarra se operó en bonos de Obras Públicas, Morgan del cinco y medio, Deuda Interior, Recibos de Obligaciones del Tesoro y acciones de los Unidos, Havana Electric Utilities, Navieras, Beneficiarias de la N. F. de Hielo y Jarcia de Matanzas.

MERCADO DE LIVERPOOL

LIVERPOOL, junio 17. (Luis Mendoza y Compañía).—El trigo debió abrir en Liverpool a 1⅛ puntos más alto; abrió de ⅛ a ¼ más alto, y a las 12 y 30 p. m. estaba de ⅛ a ¼ más bajo.

El algodón debió abrir en Liverpool de 1 a 4 puntos más alto, y las 12 y 15 p. m. estaba de 1 a 2 puntos más al

EL GATO NEGRO
CACHEIRO Y HERMANO

$73.000.000. de Presupuestos y $200.000 el Premio extra que ofrece EL GATO NEGRO.
También tiene usted la oportunidad de participar en los $70.000 - EL GORDO - del próximo día 24

Un Gallo Tapado de EL GATO NEGRO le facilitará a usted la oportunidad de manejar los $70.000 del sorteo próximo, que servimos a razón de $10 entero, más su franqueo para el interior. Y tampoco nos equivocamos cuando ofrecemos a nuestros clientes los $200.000 del extraordinario de Julio 8 ,a beneficio del fondo de retiro de la Policía.

Es inconfuudible EL GATO NEGRO vendiendo Premios. Otra vez dimos el 2do.; 9,060 -- 20.000.

COMPRA-VENTA DE MONEDAS
Operamos en todas cantidades.
Consulte la cotización nuestra.

Obispo 65.—Telfs. A-7780, A-9000.
Galiano y Zanja.—Telf. M-4298.
Obispo y Aguiar.—Tlf. M-4017.

SE MUESTRAN CONTRARIOS LOS REPUBLICANOS AL PROYECTO QUE CONDONA LOS ADEUDOS MUNICIPALES

No tienen acceso los letrados a la cárcel capitalina

Se ha dado cuenta a Justicia y a Gobernación. El Dr. Blanco disertará el próximo día 25

En la última sesión celebrada el día 11 de los corrientes por el Colegio de Abogados de la Habana, se tomaron los acuerdos que más adelante damos a conocer, según nota que nos facilitara el Secretario de la Corporación y Presidente de la Comisión de Publicidad, Dr. Armando P. Moré Benítez.

1.—Se conoció de las comunicaciones del señor Presidente del Tribunal Supremo, del Presidente del Senado y del Secretario de Justicia en relación con la protesta formulada por el Colegio sobre la demora en la publicación y reparto de la Gaceta Oficial de la República.

2.—Se acordó dar traslado a los Secretarios de Justicia y de Gobernación y al Alcaide de la Cárcel de esta ciudad, sobre las quejas que se reciben en este Colegio relacionadas con la prohibición a los Abogados de penetrar en dicho penal a entrevistarse con sus defendidos, solicitando de dichas autoridades se informen los motivos del citado hecho; expresándoles que se trate de evitar la repetición de los mismos que van contra el derecho de defensa que tiene todo acusado o detenido.

3.—Se acordó dirigir atento escrito al Secretario de la Cámara de la Propiedad, señor Francisco Andreu, en relación con el artículo publicado en el DIARIO DE LA MARINA con fecha 11 de junio del corriente año, en el que se expresa que el Colegio de Abogados se uniría a la protesta que contra el Decreto Ley 750, se haría pública en Asamblea Magna, expresándole que con vista de la forma genérica en la que se alude a los Colegios de Abogados, y pudiendo entenderse comprendido al Colegio de Abogados de la Habana en dicha expresión, tiene interés en aclarar que esta Corporación no ha realizado ninguna clase de gestión para la derogación del citado Decreto-Ley, sin que dicha salvedad afecte en forma alguna el criterio que tiene la Junta de Gobierno sobre el citado Decreto-Ley.

4.—Se acordó celebrar la próxima Conferencia del Ciclo que sobre el momento Constitucional Cubano ha iniciado esta Corporación el próximo día 25 de junio del corriente año, a las 9 p.m. en el local de la Academia de Ciencias, y la cual estará a cargo del doctor Alberto Blanco y Sánchez.

El Club Deportivo de los Tranviarios elige hoy directiva

Se ha combinado un hermoso programa. El resumen estará a cargo del Dr. J. Marinello

Bolsa del Trabajo, Concha No. 7, La Habana.

A todos los compañeros motoristas y conductores de la Habana

Compañeros:

Al salir a la palestra, esta institución quiere hacer llegar su más cordial saludo a todos los compañeros, que como nosotros laboran en esta empresa, con el propósito de reintegrarnos al lugar que nos corresponde, con la veracidad y mayor buena fe de que debemos hacernos poseedores, ya que es ésta la única manera con que podremos llegar a la cima de nuestras aspiraciones.

Este Club, cuya única divisa es velar por el engrandecimiento de sus asociados, tanto en lo moral como en lo intelectual, facilitará el desarrollo del deporte y la cultura entre los motoristas y conductores, por medio de la creación de teams de base ball, basket ball, etc., y con veladas, conferencias, excursiones y otros actos culturales que tiendan directa o indirectamente a los fines que perseguimos.

Dada ya a conocer nuestras nobles y sinceras manifestaciones y esperando sean recogidas con el mayor regocijo, prestándole a esta labor todo el calor que ella merece, sólo nos resta pedirles no dejen de asistir al acto para la proclamación de la Directiva Provisional, que tendrá efecto hoy, jueves 18, a las 8 p. m., en nuestro local de la Bolsa del Trabajo, Concha número 7, Luyanó, y cuyo programa será el siguiente:

1.—Apertura del acto por el Septeto que dirige el compañero Guerra.

2.—Proclamación y presentación de la Directiva.. Dos palabras por el compañero José Llera.

3.—Breves palabras por el Presidente del Club, compañero Alberto Rodríguez Pérez.

4.—Dos palabras por el Vocal de la Directiva, compañero José Maestri.

5.—Recitación por la compañera Carmelina Casanova.

6.—Un número por el cantante Edenio Rodríguez.

7.—El cuarteto Montes-Allo-Carol» nos deleitará con un número.

8.—Recitación por el campañero William Jiménez.

9.—Un número por el cantante Pepe Miranda.

11.—Resumen del acto por el doctor Juan Marinello, en representación de los «Amigos de la Cultura Popular».

«Club Deportivo de Obreros Tranviarios
La Directiva.

EL DR. ISMAEL PINTADO OPERADO

En la mañana de ayer fué operado en la clínica del Dr. Casuso, el culto y distinguido Representante a la Cámara por el C. N. D., Dr. Ismael Pintado, prestigioso revolucionario y actual Presidente de la Comisión de Beneficencia y Sanidad. Su estado es satisfactorio.

Hacemos votos por su restablecimiento.

UNA REUNION DE LA CAMARA CIUDADANA

El Dr. Fernández Benítez, Secretario de Correspondencia de la Agrupación Cámara Ciudadana de Cuba, cita para una reunión en Manrique 151, que se celebrará a las ocho de la noche de hoy jueves.

Movimiento Político

Tópicos y Comentarios

—Amnistía.
—Excandidatos del CND.
—Raúl Cuervo Rubio.
—El Dr. Junco.

LA comisión bicameral encargada del estudio y confección de un proyecto de amnistía, visitó ayer, en horas de la mañana, al señor Presidente de la República, doctor Miguel Mariano Gómez. Ha sido este el primer paso dado por la comisión, en cumplimiento de una acuerdo tomado en la reunión del lunes.

Más de una hora estuvieron reunidos con el Presidente, los congresistas. A la salida, nuestra accidental visita a Palacio, nos brindó oportunidad de charlar breves momentos con algunos de ellos, todos gratamente impresionados de la entrevista con el doctor Gómez.

Según supimos, en el cambio de impresiones celebrado, la mayoría de los legisladores expuso sus puntos de vista, desde quienes defendieran la conveniencia de una amnistía amplia, total, sin restricciones, hasta los que se mostraren partidarios de una ley que tuviera numerosas limitaciones.

El doctor Gómez reiteró las palabras que, tanto antes de asumir el Poder como después de haber tomado posesión de la Presidencia, ha pronunciado sobre el proyecto de ley de amnistía, así como las que, en su nombre, significados jefes del Partido del Gobierno, han expuesto, declarándola conveniente para el restablecimiento de la paz moral.

Según pudimos saber, el Presidente se encuentra, afanosamente, estudiando, en unión de un grupo de juristas, los distintos proyectos presentados, y es posible que a mediados de la próxima semana, haya llegado a sentar sus lineamientos. Asimismo, los comisionados invertirán estos días, en continuar los trabajos que venían realizando.

* * *

COMO han hecho los ex candidatos de otros partidos, los que figuraron en la boleta a Representantes del CND y no resultaron electos, se disponen a reunirse en un día de la semana próxima, con el propósito de estudiar y trazarse una línea de defensa de sus intereses y aspiraciones, dentro de la propia organización.

Nos parece excelente la iniciativa. En un plano de partido, la propia significación, tiene el que logró el acta como el que no la obtuvo y, a veces, ocurre en las organizaciones políticas, que muchos que resultan triunfadores no aportaron ni el esfuerzo ni el entusiasmo ni los votos de los que no llegaron a la meta.

* * *

ACOMPAÑAMOS ayer a los Cuervo Rubio, en el penoso deberde acompañar el cadáver de su hermano Raúl, hasta la última morada. Caso, en particular, doloroso en extremo, y que, además, invita a la meditación filosófica, al análisis de ese mudo enigma, sombrío e indescifrable, de la muerte.

Honda, cálida y sincera manifestación de duelo, en la que se traducía el sentimiento de pesar, por la desaparición del amigo noble, caballeroso y digno, y de identificación plena con sus hermanos, entre los que se encuentra una de las más altas, queridas y admiradas figuras de la nación, el doctor Gustavo Cuervo Rubio.

A ellos, a su viuda, a la ancianita inconsolable que ve partir para siempre a su hijo entrañable, nuestro pésame.

La Ley de Amnistía para Municipios es motivo de estudio en el Comité de AR

De los setenta y dos representantes que integran la Cámara a nombre del Conjunto Nacional Democratico, apenas si vimos ayer en el Capitolio, a veinte. Los restantes habían concurrido, según fuimos informados al sepelio del hermano del prestigioso galeno y político Dr. Gustavo Cuervo Rubio, quien figuró en la boleta del CND, en las pasadas elecciones como candidato a la Vice-presidencia de la República.

También por ese motivo estuvieron ausentes del hemiciclo otros congresistas pertenecientes a los demas partidos y es obvio decir, después de lo que hemos relatado, que por esa causa faltó el quorum reglamentario en la sesión cameral.

Sin embargo, no fué sólo el sepelio del Dr. Cuervo, la causante de que no se produjera el quorum, por dos veces, en la Cámara, pues los representantes republicanos se reunieron en Comité Parlamentario, para tratar de la proposición presentada por el doctor Rafael Zervigón, con el objeto de estudiarla y, a la vez, conocer el voto particular emitido por su líder el Dr. José Manuel Quintana oponiéndose a la amnistía para los municipios, cuya reunión se hubiera celebrado, aún habiendo quorum en la sesión de la Cámara, ya que es propósito de los republicanos, tratar el proyecto del doctor Zervigón desde el punto partidarista y no personal.

Como esa es la tesis de la mayoría de los de Acción Republicana, es decir, producirse conjuntamente contra la Ley-Zervigón,, dicho asunto entró en debate en el Comite Parlamentario, acordándose en definitiva el nombramiento de una comisión que integran los doctores Carlos M. Palma, Francisco Ducassi y Néstor Carbonell, para que estudien y dictaminen sobre el aludido proyecto, especificando si su discusión en la Cámara debe de hacerse con libertad de criterio por parte de los representantes, o si por el contrario se hace cuestión de Partido, en cuyo caso todos tendrán que acatar la línea de conducta que adopte el Comité Parlamentario.

Este proyecto de Ley del doctor Zervigón tenía que ser tratado en la sesión anterior de la Cámara, pues yo se había aprobado la suspensión de preceptos reglamentarios, que es requisito indispensable, pero el propio proponente aceptó que se nombrara una Comisión Especial de tres representantes por la mayoría y dos por la minoría , la que estaba comprometida a informar en un plazo de cuarenta y ocho horas, que se cumplieron a las 4 de la tarde de ayer.

La impresión reinante sobre el mencionado proyecto, es que los representantes lo vieron con simpatías porque en el mismo se beneficia de manera considerable a los municipios, de los cuales dependen para su elección, pero como por otra parte esa amnistía perjudica al Gobierno Central, porque se le dejarían de abonar respetables adeudos, los republicanos han tenido necesidad, como Partido de Gobierno, que respaldar a éste, tratando de que no prospere en la Cámara esa Ley.

LA JUVENTUD DE A. R. EN EL BARRIO DE MARTE

En días pasados, y en la morada de los esposos Medina-Quintero, sito en la calle Maloja 154, celebró la Juventud de A. R., una fiesta, donde se disertó ampliamente, sobre la labor de la juventud, con vista a la próxima Asamblea Constituyente.

Representaron al Ejecutivo Central de la citada organización, los jovenes, Alberto Ferrán, José Fontanils y su Presidente, el señor José Miguel Morales Gómez, quien pronunció un cálido discurso y dió posesion al Ejecutivo del Barrio, presidido por el señor Evelio Quintero, que dió las gracias a la asamblea, por la distinción de que acaba de ser objeto.

Hizo el resumen, el batallador político, señor Manuel Martínez Vazque, que pronunció una bella pieza oratoria.

CHARLAMOS ayer breves instantes con un funcionario muy estimado por toda la sociedad camagüeyana: el doctor Martín del Junco, Fiscal de la Audiencia de aquella provincia.

El doctor Junco se encuentra en la Habana, en la atención de asuntos particulares, embarcando mañana hacia Camagüey, donde, como hemos dicho, representa, dignamente, el Ministerio Público.

Información Telegráfica
DEL INTERIOR DE LA ISLA

Por nuestros Corresponsales a través del Hilo Directo del DIARIO

PINAR DEL RIO

MITIN PRO-AMNISTIA EN LA CAPITAL PINARENA

P. DEL RIO, junio 17.—Cerca de las nueve de la noche de hoy ha dado comienzo en el parque Independencia de esta ciudad un grandioso mitin pro amnistía, organizado por el Comité Provincial, acudiendo próximamente tres mil personas, deseosos de escuchar a los oradores, que fueron varios, entre ellos el señor Efren Fernández.

Abrió el acto el doctor Antonio Sobrino, con el doctor Alvarez Labiada, la señorita Renée Calleja, Carlos Gómez, Hilario González, José Montoro, Alberto Arredondo y otros. El Comité ha recibido expresivo mensaje del Senador Octavio Rivero, autor del proyecto de ley de amnistía el que se ha excusado de asistir por estar laborando en el Senado por la pronta aprobación del proyecto. También enviaron telegramas excusándose de asistir el doctor Luis A. Collado, y el Representante doctor Rogelio Regalado. El acto se desarrolló dentro de la mayor normalidad. — Guillermo Rodríguez, Corresponsal.

MITIN PRO-AMNISTIA

P. DEL RIO, junio 17. DIARIO. Habana. Esta noche tendrá efecto en el Parque Independencia, el mitin Pro-Amnstía de los presos políticos y sociales organizado por el Comité Provincial, el que fué suspendido por las lluvias la semana próxima pasada.

AUMENTO DE PRECIO DEL PAN.

A causa del aumento en el precio del pan, hoy numerosos hogares pinareños se vieron privados de ese artículo. Cumpliendo acuerdos tomados los dueños de panaderías, aumentaron el precio de la libra a las tiendas expendedoras, suprimiendo gran número de repartidores.

HABANA

UN LLAMAMIENTO AL DEPARTAMENTO DE SANIDAD

CARABALLO, junio 17. DIARIO. Habana. Protestan los vecinos de esta localidad del abandono sanitario en que se hallan las calles inundadas, llenas de profundos baches con el agua encharcada en estos y en las cunetas de las calles, amenazando la salud con una infección, siendo una de las que se encuentra en peores condiciones la de Céspedes, en el llamdo Pueblo Nuevo, en cuyos fangales, se revuelcan los cerdos, produciendo hedor las materias en descomposición. Urge que sean desinfectadas. Llamamos la atención del señor Secretario de Sanidad, para que disponga las medidas conducentes que aminore la amenaza que entraña para la salud pública el estado descripto.—Corresponsal.

SE ARROJO AL PASO DEL TREN

GUINES, junio 17. DIARIO. Habana. Al llegar el tren eléctrico a esta a las cuatro y media de la tarde, cerca del cementerio de ésta, el joven obrero, de la raza blanca, Francisco Toledo Santana, se arrojó sobre las paralelas muriendo en el acto. Presenció el caso, un joven de la raza de color nombrado Jacinto Díaz. Inmediatamente comenzó las actuaciones del caso el Juez doctor Pichardo, con el secretario señor Guillermo Fernandez Arrondo, haciéndose cargo del cadáver.—Suárez, Corresponsal.

MATANZAS

INGRESO EN EL HOSPITAL EN GRAVISIMO ESTADO

MATANZAS, junio 17. DIARIO. Habana. Hoy fué conducido en grave estado a esta ciudad, procedente de Cidra, el joven Santiago Hernández, de 22 años de edad, vecino de la finca San Ignacio, quien ingresó en el Hospital Civil, no pudiendo prestar declaración, debido a su estado, presentando lesiones y contusiones en distintas parte del cuerpo, y conmoción cerebral.

IMPORTANTE ROBO

En la residencia del señor Carlos Guzmán, en Agramonte, cometieron un importante robo de objetos y 52 pesos en efectivo, empleando los autores narcóticos, recayendo sospechas sobre Angel Lapera, que acaba de ser detenido. Está practicando activas gestiones la Guardia Rural, para investigar este hecho.

INGRESO EN LA CARCEL

Hoy fué conducido a esta e ingresó en la cárcel, Francisco Pérez Hernández, el penado que en días pasados fugóse del Vivac de Limonar, el cual se halla sujeto a numerosas causas. —Lovio, Corresponsal.

UN BELLO RASGO DEL HACENDADO DON MANUEL FLORES PEDROSO, OBSEQUIA A SUS COLONOS CON MAS DE CIEN MIL PESOS

COLISEO, junio 17.—Gran regocijo existen en este pueblo y su comarca al conocerse la grata nueva producida por el gesto más hermoso que nos acaba demostrar el señor don Manuel Flores Pedroso, conocido hombre de negocios de la capital, rico Hacendado y dueño del Central Carolina ubicado en las cercanías de este Pueblo, con lo que resurge la vida económica de esta zona.

Cuando más crítica y penosa era la situación de todos los colonos del Central Carolina, primero por la crisis económicas que azotara a esta bella Perla de las Antillas y últimamente por la absurda restricción que les dejó en los campos el fruto de sus esperanzas, hoy viene el alivio de esos hombres luchadores al obsequiar los el Sr. Don Manuel Flores a cada uno de ellos con más de la mitad de la suma de su deuda contraida desde años anteriores la cual asciende en total a la importante suma de $136,190.71, con lo que surge nuestra vida económica al nivel de los pueblos florecientes.

Es de trascendental importancia que se conozca por todos los pueblos la hermosa acción del generoso protector con que cuenta la región matancera. Ante este bello rasgo el que estas líneas redacta felicita a don Manuel Flores Pedroso e invita a los que se encuentren en iguales condiciones a que lo imiten. —Juan M. Casares, Corresponsal.

SANTA CLARA

ASAMBLEA PARA CONSTITUIR EL COMITE PRO AMNISTIA

RODAS, junio 17. DIARIO. Habana. Hoy tendrá efecto en los salones del Liceo, una asamblea de elementos representativos de esta villa con con objeto de constituir el Comité Pro Amnistía que abogará por el Proyecto de Ley del Senador Rivero. Para el domingo 21 del actual, se anuncia un mitin Pro-Amnistía, al que han sido invitados dicho Senador el doctor Roque Garrigó y otras distinguidas personalidades. —Cid, Corresponsal.

CAMAGUEY

SUFRE GRAVES HERIDAS AL CAER DE UNA ESCOTILLA.

SANTA CRUZ DEL SUR, junio 17. DIARIO. Habana.—Trabajando en la carga de azúcares en el vapor «Mountla» de bandera griega, en el Sub-Puerto de Manopla, recibió al caer de una de sus escotillas, graves heridas y golpes, el obrero Emilio Rodríguez, cuyo estado según los médicos es gravísimo.—Cabrera, Corresponsal.

ORIENTE

EN FAVOR DE LAS OBRAS PUBLICAS DE SANTIAGO DE CUBA

S. DE CUBA, junio 17.—DIARIO. Habana. Reunidas las fuerzas vivas de esta ciudad, acordaron efectuar un mitin público en favor de las obras del alcantarillado y pavimentación y del Acueducto.

VELERO VARADO.— Los pilotos del avión llegado a esta, procedente de Jamaica, comunicaron a las autoridades marítimas, haber visto un velero varado, entre las costas de Jamaica y Santiago. El comandante de la Paz, Jefe del Distrito Naval, ordenó la salida de una lancha para prestar los auxilios necesarios.

COMUNICACION INTERRUMPIDA—La comunicación telegráfica con Guantánamo ha quedado interrumpida. Los aviones que hacen viajes a la Habana, Baracoa y Guantánamo, han suspendido sus salidas, hasta que mejore el tiempo.—García, Corresponsal.

CAYO EL PREMIO MAYOR EN LA CIUDAD DE BAYAMO

BAYAMO., junio 17, DIARIO. Habana, El premio mayor del sorteo de la Lotería Nacional celebrado hoy, y que fué vendido por Mario Corona, se repartió entre dos casas comerciales y entre familias pobres de esta ciudad. Por tal motivo se hacen los consiguientes comentarios y reina intensa alegría entre los favorecidos por la suerte. —Castillo, Corresponsal.

REPUBLICA DE CUBA

SECRETARIA DE HACIENDA

DIRECCION GENERAL DE LA LOTERIA NACIONAL

Lista de los números premiados en el Sorteo No. 1011, ordinario, celebrado en la Habana el día 17 de Junio de 1936.

NUMEROS	PESOS
DECENA	
20.	— 50
42.	— 50
57.	— 50
83.	— 50
86.	— 50
87.	— 50
95.	— 50
CENTENA	
150.	— 50
160.	— 50
181.	— 50
190.	— 50
206.	— 50
222.	— 50
226.	— 50
235.	— 50
239.	— 50
257.	— 50
273.	— 50
289.	— 50
298.	— 50
315.	— 50
341.	— 50
345.	— 50
349.	— 50
357.	— 50
372.	— 50
389.	— 50
409.	— 50
418.	— 50
419.	— 50
449.	— 50
457.	— 50
464.	— 50
468.	— 50
470.	— 50
500.	— 50
520.	— 50
530.	— 50
531.	— 50
536.	— 50
540.	— 50
541.	— 50
545.	— 50
553.	— 50
574.	— 50
577.	— 50
615.	— 50
623.	— 50
659.	— 50
663.	— 50
673.	— 50
689.	— 50
700.	— 50
725.	— 50
791.	— 50
813.	— 50
843.	— 50
844.	— 50
877.	— 50
883.	— 50
888.	— 50
902.	— 50
908.	— 50
926.	— 50
930.	— 50
931.	— 50
935.	— 50
937.	— 50
991.	— 50
994.	— 50
999.	— 50
MIL	
1015.	— 50
1054.	— 50
1069.	— 50
1076.	— 50
1082.	— 50
1088.	— 50
1100.	— 50
1118.	— 50
1129.	— 50
1144.	— 50
1181.	— 50
1184.	— 50
1193.	— 50
1211.	— 50
1215.	— 50
1216.	— 50
1220.	— 50
1221.	— 50
1229.	— 50
1232.	— 50
1243.	— 50
1282.	— 50
1295.	— 50
1333.	— 50
1335.	— 50
1336.	— 50
1338.	— 50
1345.	— 50
1365.	— 50
1368.	— 50
1390.	— 50

NUMEROS	PESOS
1392.	— 50
1428.	— 50
1438.	— 50
1441.	— 50
1458.	— 50
1485.	— 50
1492.	— 50
1502.	— 50
1556.	— 50
1582.	— 50
1595.	— 50
1639.	— 50
1652.	— 50
1670.	— 50
1733.	— 50
1746.	— 50
1761.	— 50
1767.	— 50
1771.	— 50
1792.	— 50
1813.	— 50
1820.	— 50
1835.	—100
1846.	— 50
1929.	— 50
1933.	— 50
1948.	—100
1952.	— 50
1959.	— 50
1984.	— 50
1995.	— 50
1997.	— 50
DOS MIL	
2022.	— 50
2076.	— 50
2079.	— 50
2096.	— 50
2098.	— 50
2099.	— 50
2104.	— 50
2142.	— 50
2150.	— 50
2153.	— 50
2173.	— 50
2179.	— 50
2197.	— 50
2213.	— 50
2227.	— 50
2256.	— 50
2280.	— 50
2298.	— 50
2305.	— 50
2316.	— 50
2347.	— 50
2356.	— 50
2375.	— 50
2384.	— 50
2387.	—100
2394.	— 50
2398.	— 50
2462.	— 50
2491.	— 50
2493.	— 50
2495.	— 50
2503.	— 50
2546.	— 50
2561.	—500
2564.	— 50
2585.	— 50
2594.	— 50
2595.	— 50
2628.	— 50
2630.	— 50
2634.	— 50
2635.	— 50
2641.	— 50
2651.	— 50
2677.	— 50
2682.	—500
2715.	— 50
2737.	— 50
2747.	— 50
2760.	— 50
2768.	— 50
2770.	— 50
2773.	— 50
2793.	— 50
2816.	— 50
2851.	— 50
2865.	— 50
2877.	— 50
2881.	— 50
2893.	— 50
2956.	— 50
2963.	— 50
2966.	— 50
2974.	— 50
2977.	— 50
2984.	— 50
TRES MIL	
3021.	— 50
3025.	— 50
3028.	— 50

NUMEROS	PESOS
3082.	— 50
3100.	— 50
3101.	c.— 50
3102.	c.— 50
3103.	c.— 50
3104.	c.— 50
3105.	c.— 50
3106.	c.— 50
3107.	c.— 50
3108.	c.— 50
3109.	c.— 50
3110.	c.— 50
3111.	c.— 50
3112.	c.— 50
3113.	c.— 50
3114.	c.— 50
3115.	c.— 50
3116.	c.— 50
3117.	c.— 50
3118.	c.— 50
3119.	c.— 50
3120.	c.— 50
3121.	c.— 50
3122.	c.— 50
3123.	c.— 50
3124.	c.— 50
3125.	c.— 50
3126.	c.— 50
3127.	c.— 50
3128.	c.— 50
3128.	a. 100
3129.	10,000
3130.	p. 100
3130.	c.— 50
3131.	— 50
3131.	c.— 50
3132.	c.— 50
3133.	c.— 50
3134.	c.— 50
3135.	c.— 50
3136.	c.— 50
3137.	— 50
3137.	c.— 50
3138.	c.— 50
3139.	c.— 50
3140.	c.— 50
3141.	c.— 50
3142.	c.— 50
3143.	c.— 50
3144.	c.— 50
3145.	c.— 50
3146.	c.— 50
3147.	c.— 50
3148.	c.— 50
3149.	c.— 50
3150.	— 50
3150.	c.— 50
3151.	c.— 50
3152.	c.— 50
3153.	c.— 50
3154.	c.— 50
3155.	c.— 50
3156.	c.— 50
3157.	c.— 50
3158.	c.— 50
3159.	c.— 50
3160.	c.— 50
3161.	c.— 50
3162.	c.— 50
3163.	c.— 50
3164.	c.— 50
3165.	c.— 50
3166.	— 50
3166.	c.— 50
3167.	c.— 50
3168.	c.— 50
3169.	c.— 50
3170.	c.— 50
3171.	c.— 50
3172.	c.— 50
3173.	c.— 50
3174.	c.— 50
3175.	c.— 50
3176.	— 50
3176.	c.— 50
3177.	c.— 50
3178.	c.— 50
3179.	c.— 50
3180.	— 50
3180.	c.— 50
3181.	c.— 50
3182.	c.— 50
3183.	c.— 50
3184.	c.— 50
3185.	c.— 50
3186.	c.— 50
3187.	— 50
3187.	c.— 50
3188.	c.— 50
3189.	c.— 50
3190.	c.— 50
3191.	c.— 50
3192.	— 50
3192.	c.— 50

NUMEROS	PESOS
3193.	c.— 50
3194.	c.— 50
3195.	c.— 50
3196.	— 50
3196.	c.— 50
3197.	c.— 50
3198.	c.— 50
3199.	c.— 50
3200.	c.— 50
3205.	— 50
3216.	— 50
3228.	— 50
3231.	— 50
3268.	— 50
3278.	— 50
3286.	— 50
3291.	— 50
3293.	— 50
3301.	— 50
3321.	— 50
3355.	— 50
3359.	— 50
3383.	— 50
3385.	— 50
3386.	— 50
3388.	— 50
3421.	— 50
3426.	— 50
3433.	— 50
3455.	— 50
3457.	— 50
3488.	— 50
3493.	— 50
3499.	— 50
3524.	— 50
3546.	— 50
3554.	— 50
3558.	— 50
3559.	— 50
3575.	— 50
3578.	— 50
3581.	— 50
3593.	— 50
3603.	— 50
3617.	— 50
3625.	— 50
3632.	— 50
3674.	— 50
3680.	— 50
3695.	— 50
3700.	— 50
3773.	— 50
3797.	— 50
3804.	— 50
3807.	— 50
3808.	— 50
3809.	— 50
3849.	— 50
3856.	— 50
3864.	— 50
3870.	— 50
3894.	— 50
3897.	— 50
3921.	— 50
3928.	— 50
3929.	— 50
3936.	— 50
3969.	— 50
3977.	— 50
3978.	— 50
3992.	— 50
CUATRO MIL	
4004.	— 50
4008.	— 50
4033.	— 50
4058.	— 50
4093.	— 50
4108.	— 50
4109.	— 50
4110.	— 50
4114.	— 50
4116.	— 50
4118.	— 50
4156.	— 50
4159.	— 50
4169.	— 50
4176.	— 50
4181.	—100
4236.	— 50
4237.	— 50
4242.	— 50
4249.	— 50
4250.	— 50
4255.	— 50
4259.	— 50
4264.	— 50
4269.	— 50
4289.	— 50
4314.	— 50
4325.	— 50
4342.	— 50
4361.	— 50
4394.	— 50
4404.	— 50
4412.	— 50
4422.	— 50

NUMEROS	PESOS
4439.	— 50
4440.	— 50
4443.	— 50
4447.	— 50
4476.	— 50
4481.	— 50
4496.	— 50
4498.	— 50
4511.	— 50
4515.	— 50
4531.	— 50
4563.	— 50
4570.	— 50
4583.	— 50
4601.	— 50
4604.	— 50
4634.	— 50
4671.	— 50
4682.	— 50
4699.	— 50
4751.	— 50
4759.	— 50
4760.	— 50
4784.	— 50
4793.	— 50
4804.	— 50
4808.	— 50
4811.	— 50
4849.	— 50
4854.	— 50
4890.	— 50
4920.	— 50
4922.	— 50
4932.	— 50
4967.	— 50
4968.	— 50
4974.	— 50
CINCO MIL	
5018.	— 50
5021.	— 50
5038.	— 50
5059.	— 50
5090.	— 50
5109.	— 50
5113.	— 50
5158.	— 50
5175.	— 50
5184.	— 50
5223.	— 50
5229.	—500
5236.	— 50
5246.	— 50
5257.	— 50
5265.	— 50
5278.	— 50
5330.	— 50
5331.	— 50
5336.	— 50
5351.	— 50
5369.	— 50
5375.	— 50
5403.	— 50
5410.	— 50
5446.	— 50
5451.	— 50
5454.	— 50
5528.	— 50
5540.	— 50
5555.	— 50
5565.	— 50
5596.	— 50
5597.	— 50
5611.	— 50
5614.	— 50
5630.	— 50
5716.	— 50
5731.	— 50
5754.	—500
5766.	— 50
5775.	— 50
5794.	— 50
5805.	— 50
5817.	— 50
5847.	— 50
5848.	— 50
5856.	— 50
5870.	— 50
5883.	— 50
5912.	— 50
5921.	— 50
5930.	— 50
5965.	— 50
5970.	—100
5972.	— 50
5974.	— 50
SEIS MIL	
6016.	— 50
6023.	— 50
6030.	— 50
6048.	— 50
6071.	— 50
6097.	— 50
6098.	— 50
6101.	— 50

NUMEROS	PESOS
6102.	— 50
6107.	— 50
6117.	— 50
6126.	— 50
6147.	— 50
6167.	— 50
6176.	— 50
6179.	— 50
6195.	— 50
6201.	— 50
6232.	— 50
6240.	— 50
6274.	— 50
6281.	— 50
6286.	— 50
6295.	— 50
6324.	— 50
6345.	— 50
6350.	— 50
6353.	— 50
6354.	— 50
6376.	— 50
6382.	— 50
6410.	— 50
6419.	— 50
6422.	— 50
6425.	— 50
6445.	— 50
6448.	— 50
6468.	— 50
6477.	— 50
6481.	— 50
6482.	— 50
6485.	— 50
6488.	— 50
6509.	— 50
6519.	— 50
6547.	— 50

NUMEROS	PESOS
17346	50
17350	50
17375	50
17381	50
17405	50
17406	50
17418	50
17419	50
17423	50
17425	50
17445	50
17453	50
17476	50
17479	50
17489	50
17498	50
17500	50
17533	50
17535	50
17538	50
17560	50
17568	50
17596	50
17624	50
17658	50
17673	50
17678	50
17731	50
17796	50
17820	50
17825	50
17834	50
17915	50
17939	50
17997	50
DIECIOCHO MIL	
18022	50
18113	50
18118	50
18126	50
18140	50
18149	50
18152	50
18179	50
18209	50
18213	50
18247	50
18259	50
18281	50
18287	50
18305	50
18306	50
18352	50
18358	50
18363	50
18384	50
18389	50
18409	50
18416	50
18422	50
18433	50
18438	50
18445	50
18472	50
18484	50
18501	50
18502	50
18522	50
18535	50
18537	50
18551	50
18566	50
18570	50
18572	50
18614	50
18618	50
18639	50
18648	50
18669	50
18678	50
18697	50
18704	50
18722	50
18727	50
18733	50
18745	50
18752	50
18775	50

NUMEROS	PESOS
18826	50
18827	50
18837	100
18838	50
18857	50
18869	50
18874	50
18913	50
18936	50
18945	50
18950	50
18985	50
18992	50
18997	50
DIECINUEVE MIL	
19016	50
19026	50
19034	50
19038	50
19042	50
19058	50
19072	50
19089	50
19093	50
19094	50
19097	50
19129	50
19134	50
19140	50
19141	50
19154	50
19184	50
19188	50
19213	50
19231	50
19299	50
19304	50
19312	50
19336	50
19379	50
19387	50
19393	50
19415	50
19440	50
19462	100
19464	50
19466	50
19473	50
19501	50
19514	50
19516	50
19517	50
19529	50
19542	50
19549	50
19590	50
19599	50
19638	50
19675	50
19676	50
19720	50
19722	50
19729	50
19734	50
19761	50
19765	50
19779	50
19782	50
19784	50
19785	50
19798	50
19802	50
19808	50
19849	50
19890	50
19902	50
19954	50
19978	50
VEINTE MIL	
20006	50
20059	50
20077	50
20171	50
20188	50
20218	50
20232	50
20261	50
20279	50

NUMEROS	PESOS
20288	50
20294	50
20302	50
20306	50
20332	50
20341	50
20348	50
20373	50
20379	50
20386	100
20402	50
20405	50
20425	50
20438	50
20447	50
20459	50
20492	50
20507	50
20531	50
20592	50
20598	50
20601	50
20638	50
20662	50
20693	50
20699	50
20725	50
20740	50
20762	50
20767	50
20778	50
20783	50
20790	50
20804	50
20817	50
20819	50
20823	50
20830	50
20864	50
20869	50
20872	50
20874	50
20883	50
20887	50
20900	50
20977	50
VEINTIUN MIL	
21007	50
21011	50
21012	50
21026	50
21059	50
21071	50
21076	50
21090	50
21091	50
21109	50
21114	50
21116	50
21121	50
21141	50
21146	50
21172	50
21183	50
21185	50
21206	50
21214	50
21242	50
21257	50
21262	50
21265	100
21289	50
21308	50
21346	50
21350	50
21368	50
21376	50
21378	50
21412	50
21438	50
21449	50
21470	50
21472	50
21478	50
21484	50
21495	50
21514	50
21529	50

NUMEROS	PESOS
21530	50
21536	50
21547	50
21554	50
21559	50
21564	50
21574	50
21578	50
21583	50
21600	50
21607	50
21610	50
21627	50
21632	50
21650	50
21663	50
21691	50
21695	50
21722	50
21748	50
21750	50
21769	50
21773	50
21789	50
21800	50
21801	50
21802	50
21813	50
21821	50
21829	50
21830	50
21834	100
21838	50
21842	50
21863	50
21866	100
21901	c. 50
21902	c. 50
21903	c. 50
21904	c. 50
21905	c. 50
21906	c. 50
21907	c. 50
21908	c. 50
21909	c. 50
21910	c. 50
21911	c. 50
21912	c. 50
21913	c. 50
21914	c. 50
21915	c. 50
21916	c. 50
21917	c. 50
21918	c. 50
21919	c. 50
21920	c. 50
21921	c. 50
21922	c. 50
21923	c. 50
21924	c. 50
21925	c. 50
21926	c. 50
21927	c. 50
21928	c. 50
21929	c. 50
21930	c. 50
21931	c. 50
21932	c. 50
21933	c. 50
21934	c. 50
21935	c. 50
21936	c. 50
21937	c. 50
21938	c. 50
21939	c. 50
21940	c. 50
21941	c. 50
21942	c. 50
21943	c. 50
21944	c. 50
21945	c. 50
21946	c. 50
21947	c. 50
21948	c. 50
21949	c. 50
21950	c. 50
21950. . a. 500	
21951. . 70.000	

NUMEROS	PESOS
21952. . p. 500	
21952	c. 50
21953	c. 50
21954	c. 50
21955	c. 50
21956	c. 50
21957	c. 50
21958	c. 50
21959	c. 50
21960	c. 50
21961	c. 50
21962	50
21962	c. 50
21963	c. 50
21964	c. 50
21965	c. 50
21966	c. 50
21967	c. 50
21968	c. 50
21969	c. 50
21970	c. 50
21971	c. 50
21972	c. 50
21973	c. 50
21974	c. 50
21975	c. 50
21976	c. 50
21977	c. 50
21978	c. 50
21979	50
21979	c. 50
21980	c. 50
21981	c. 50
21982	50
21982	c. 50
21983	c. 50
21984	c. 50
21985	c. 50
21986	c. 50
21987	c. 50
21988	c. 50
21989	c. 50
21990	c. 50
21991	c. 50
21992	c. 50
21993	c. 50
21994	c. 50
21995	c. 50
21996	c. 50
21997	c. 50
21998	c. 50
21999	c. 50
VEINTIDOS MIL	
22000	c. 50
22006	50
22025	50
22029	50
22033	50
22047	50
22061	50
22071	50
22125	50
22136	50
22152	50
22153	50
22167	50
22180	50
22197	50
22203	50
22237	50
22239	50
22251	50
22273	50
22295	50
22322	50
22338	50
22343	50
22358	50
22362	50
22401	50
22419	50
22422	50
22432	50
22435	50
22442	50
22451	50
22454	50
22463	50

NUMEROS	PESOS
22468	50
22471	50
22480	50
22491	50
22499	50
22522	50
22532	50
22546	50
22559	50
22568	50
22570	50
22572	50
22587	50
22600	50
22628	50
22638	50
22693	50
22706	50
22738	50
22745	50
22754	50
22764	50
22767	50
22781	50
22795	50
22799	50
22804	50
22817	50
22828	50
22840	50
22865	50
22883	50
22898	50
22912	50
22918	50
22926	50
22932	50
22952	50
VEINTITRES MIL	
23032	50
23056	50
23074	50
23083	50
23094	50
23096	50
23109	50
23147	50
23160	50
23185	50
23202	50
23235	50
23236	50
23238	50
23240	50
23246	50
23247	50
23251	50
23269	50
23299	50
23300	50
23320	50
23363	50
23387	50
23391	50
23398	50
23405	50
23420	50
23446	50
23449	50
23490	50
23493	50
23502	50
23581	50
23582	50
23592	50
23595	50
23597	50
23623	50
23628	50
23671	50
23679	50
23683	50
23696	50
23727	50
23728	50
23762	50
23765	50
23780	50
23802	50

NUMEROS	PESOS
23804	50
23820	50
23862	50
23865	50
23878	50
23899	50
23910	50
23928	50
23936	50
23946	50
23955	50
23963	50
23974	50
23991	50
VEINTICUATRO MIL	
24002	50
24017	50
24032	50
24036	50
24038	50
24059	50
24070	50
24079	50
24085	50
24097	50
24100	50
24112	50
24116	50
24131	50
24143	50
24147	50
24203	50
24205	50
24206	50
24223	50
24263	50
24316	50
24336	50
24376	50
24383	50
24410	50
24413	50
24415	50
24421	50
24439	50
24442	50
24496	50
24561	50
24563	50
24570	50
24571	50
24574	50
24577	50
24584	50
24589	50
24627	50
24632	50
24633	50
24656	50
24660	50
24666	50
24669	50
24671	50
24676	50
24695	50
24713	50
24720	50
24750	50
24752	50
24754	50
24758	50
24761	50
24767	50
24770	50
24777	50
24802	50
24811	50
24819	50
24820	50
24822	50
24827	50
24833	50
24853	50
24870	50
24879	50
24953	50
24955	50
24979	50

NUMEROS	PESOS
VEINTICINCO MIL	
25003	50
25006	50
25015	50
25018	50
25028	50
25029	50
25041	50
25056	50
25063	50
25093	50
25124	50
25150	50
25151	50
25163	50
25190	50
25198	50
25211	50
25214	50
25216	50
25234	50
25240	50
25256	50
25263	50
25281	50
25297	50
25312	50
25313	50
25334	50
25352	50
25399	50
25417	50
25440	50
25443	50
25447	50
25470	50
25477	50
25497	50
25521	50
25527	50
25540	50
25553	50
25570	50
25587	50
25604	50
25614	50
25660	50
25670	50
25706	50
25729	50
25753	50
25759	50
25760	50
25762	50
25774	50
25831	50
25840	50
25856	50
25966	50
25967	50
25982	50
VEINTISEIS MIL	
26021	50
26039	50
26075	50
26077	50
26087	50
26092	50
26096	50
26111	50
26112	50
26122	50
26128	50
26131	50
26163	50
26189	50
26205	50
26259	50
26269	50
26277	50
26279	50
26286	50
26289	50
26302	50
26306	100
26320	50
26329	50
26371	50
26381	50

NUMEROS	PESOS
26386	50
26391	50
26393	50
26416	50
26448	50
26462	50
26469	50
26489	50
26509	50
26528	50
26534	50
26537	50
26558	50
26582	50
26623	50
26625	50
26628	50
26632	50
26644	50
26645	50
26653	50
26657	50
26680	50
26710	50
26724	50
26730	50
26766	50
26770	50
26787	50
26791	50
26793	50
26807	50
26830	50
26879	50
26887	50
26900	50
26902	50
26916	50
26922	50
26928	50
26944	50
26949	50
26962	50
26972	50
26981	50
26991	50
26999	50
VEINTISIETE MIL	
27016	50
27054	50
27064	50
27071	50
27100	50
27112	50
27118	50
27133	50
27143	50
27145	50
27160	50
27175	50
27207	50
27231	50
27243	50
27257	50
27275	50
27320	50
27323	50
27350	50
27351	50
27367	50
27378	50
27393	50
27394	50
27427	50
27428	50
27436	50
27502	50
27539	50
27549	50
27588	50
27608	50
27612	50
27613	50
27646	50
27658	50
27670	50
27678	50
27681	50
27685	50

NUMEROS	PESOS
27690	50
27730	50
27737	50
27756	50
27764	50
27791	50
27802	50
27805	50
27829	50
27840	50
27854	50
27856	50
27857	50
27913	50
27958	50
27962	50
27984	500
VEINTIOCHO MIL	
28010	50
28018	50
28030	50
28041	50
28064	50
28091	50
28111	50
28167	50
28190	50
28195	50
28217	50
28219	50
28223	50
28241	50
28264	50
28266	50
28275	50
28285	50
28295	50
28340	50
28348	50
28359	50
28366	50
28367	50
28378	50
28418	50
28436	50
28442	50
28471	50
28476	50
28477	50
28481	50
28525	50
28528	50
28544	50
28549	50
28553	50
28562	50
28571	50
28588	50
28594	50
28598	50
28630	50
28688	50
28704	50
28734	50
28747	50
28754	50
28755	50
28756	50
28757	50
28771	50
28773	50
28787	50
28790	50
28791	100
28799	50
28807	500
28811	50
28824	50
28831	50
28832	50
28835	50
28862	50
28884	50
28889	50
28893	50
28903	50
28940	50
28956	50

NUMEROS	PESOS
28957	50
28965	50
28998	50
VEINTINUEVE MIL	
29029	50
29097	50
29127	50
29164	50
29176	50
29206	50
29261	50
29262	50
29278	50
29282	50
29310	50
29315	50
29388	50
29395	50
29413	50
29469	50
29474	100
29477	50
29494	50
29510	50
29512	50
29514	50
29518	50
29557	50
29558	50
29562	50
29563	50
29564	50
29570	50
29585	50
29588	50
29604	50
29607	50
29616	50
29627	50
29635	50
29649	50
29670	50
29676	50
29681	50
29701	50
29708	50
29714	50
29716	50
29720	50
29747	50
29752	50
29753	50
29768	50
29790	50
29806	50
29808	50
29813	50
29818	50
29823	50
29834	50
29846	50
29853	50
29861	50
29868	50
29877	50
29898	50
29901	50
29910	50
29911	50
29917	50
29942	50
29960	50
29963	50
29964	50
29967	50
29975	50
29989	50
29990	50
TREINTA MIL	
30065	50
30074	50
30075	50
30082	50
30104	50
30161	50
30181	50
30200	50
30209	50

NUMEROS	PESOS
30210	50
30212	50
30214	50
30240	50
30255	50
30262	50
30264	50
30273	50
30293	100
30312	50
30333	50
30341	50
30355	50
30360	50
30367	50
30381	50
30388	50
30390	50
30428	50
30476	50
30483	50
30523	50
30544	50
30554	50
30567	50
30639	50
30673	50
30701	50
30703	50
30715	50
30749	50
30768	50
30789	50
30795	50
30808	50
30861	50
30868	50
30871	50
30889	50
30903	50
30904	50
30912	50
30915	50
30976	50
30994	50
TREINTA Y UN MIL	
31043	50
31056	50
31059	50
31062	50
31076	50
31088	50
31090	50
31115	50
31121	50
31132	50
31140	50
31144	50
31169	50
31191	50
31212	50
31215	50
31218	50
31245	50
31303	50
31306	50
31311	50
31314	50
31317	50
31377	50
31380	50
31386	50
31407	50
31418	50
31430	50
31448	50
31457	50
31459	50
31463	50
31500	50
31516	50
31524	50
31536	50
31549	50
31601	50
31620	50
31635	50
31652	50
31654	50

NUMEROS	PESOS
31671	50
31715	50
31728	100
31735	50
31757	50
31794	50
31799	50
31822	50
31834	50
31849	50
31853	50
31863	50
31875	50
31876	50
31892	50
31910	50
31926	50
31930	50
31953	50
TREINTA Y DOS MIL	
32002	50
32029	50
32062	50
32092	50
32118	50
32164	50
32172	50
32173	50
32188	50
32194	50
32198	50
32214	50
32236	50
32256	50
32262	50
32283	50
32285	50
32318	50
32331	50
32340	50
32344	50
32437	50
32449	50
32527	50
32544	50
32549	50
32577	50
32586	50
32590	50
32604	50
32605	50
32606	50
32608	50
32614	50
32648	50
32655	50
32676	50
32709	50
32724	50
32726	50
32728	50
32731	50
32735	50
32759	50
32762	50
32781	50
32797	50
32814	50
32846	50
32868	50
32882	50
32890	50
32901	50
32909	50
32913	50
32916	50
32939	50
32941	50
32946	50

El premio de $70,000 ha correspondido al número 21951.
Las 2 aproximaciones anterior y posterior al Primer premio han correspondido a los números 21950 y 21952.
Las 99 aproximaciones a la centena del Primer premio han correspondido a los números del 21901 al 21950 y del 21952 al 22000.
El premio de $20,000 ha correspondido al número 9060.
Las 2 aproximaciones anterior y posterior al Segundo Premio han correspondido a los números 9059 y 9061.
Las 99 aproximaciones a la centena del Segundo premio han correspondido a los números del 9001 al 9059 y del 9061 al 9100.
El premio de $10,000 ha correspondido al número 3129.
Las 2 aproximaciones anterior y posterior al Tercer premio han correspondido a los números 3128 y 3130.
Las 99 aproximaciones a la centena del Tercer premio han correspondido a los números del 3101 al 3128 y del 3130 al 3200.
El siguiente Sorteo No. 1012, ordinario, se celebrará el día 24 de Junio de 1936 y constará de 33,000 billetes a $10 el entero dividido en centésimos a 10 centavos cada fracción.
Lo que se publica para general conocimiento.--Habana, 17 de Junio de 1936.

REPUBLICA DE CUBA — LOTERIA NACIONAL — DIRECCION GENERAL

M. Hartman
DIRECTOR GENERAL

Imprenta y Librería "LA MODERNA POESIA" Obispo, 129 al 135 - Habana.

CRONICA CATOLICA

ACTOS CATOLICOS QUE SE ANUNCIAN PARA MAÑANA EN LAS DIVERSAS IGLESIAS

EN LA IGLESIA DE REINA

A las siete y media a.m. Misa de Comunión general armonizada con cánticos.

A las 8:30 de la mañana, Misa solemne y sermón.

A las 4 de la tarde, Consagración de los niños al Sagrado Corazón de Jesús.

A las cinco y media p.m. procesión del Santísimo, cinco visitas, Consagración general al Sagrado Corazón, bendición y reserva.

Velarán al Santísimo Sacramento, que queda expuesto todo el día, los Socios y Socias del Apostolado de la Oración, los cuales deben asistir a todos estos solemnes actos con sus respectivas insignias.

EN LA IGLESIA DE SAN FRANCISCO

A las 7:30, Misa de Comunión General de los «Verdaderos Amigos de Jesús». A las 9, Solemne Misa cantada predicando en ella el P. Jesús Aleldre. Procesión e imposición de medallas a los nuevos socios.

Se ruega la asistencia a los Celadores y Socios de los Verdaderos Amigos del Corazón de Jesús de Jesús y se invita a las Asociaciones establecidas en esta iglesia.

EN LA IGLESIA DE LA MERCED

La Guardia de Honor de la Iglesia de la Merced, celebrará la fiesta del Sagrado Corazón de Jesús con los siguientes actos católicos:

A las 8 a.m. Misa de Comunión general, armonizada y con cantos.

A las 9 a.m. Misa solemne con sermón a cargo del R. P. Urbano Vian, C. M.

A las 5:30 de la tarde. Rosario, Acto de Consagración al Sagrado Corazón y procesión con el Santísimo.

NOTAS.—Durante los días del triduo se repartirán preciosas estampas y oraciones del S. C. de Jesús.

Tome usted parte en la adoración al Santísimo, que estará manifiesto todo el día. Contribuya con alguna limosna a estos cultos. Honre al Sagrado Corazón haciéndose de la Guardia de Honor en estas solemnidades.

Hallándose convaleciente de grave enfermedad, el R. P. Dr. Juan Florencio García, C. M., Director de la Guardia de Honor, le sustituye en esta solemne festividad, el P. H. Chaurondo, C. M.

EN LA IGLESIA DEL STO. ANGEL

A las 8 a.m. Misa de Comunión general armonizada. A las 9 a. m. misa solemne con orquesta y sermón por un Padre Jesuita.

A las 5 de la tarde, exposición, Rosario, cánticos, Consagración de los fieles al Corazón de Jesús, procesión llevando bajo palio el Santísimo Sacramento, reserva y bendición.

Se ruega a los asociados del Apostolado de la Oración y demás fieles la asistencia a estos solemnes cultos.

IGLESIA PARROQUIAL DEL VEDADO

En honor a su Titular, el Sagrado Corazón de Jesús, se celebran los siguientes actos religiosos en la Parroquia del Vedado:

A las 8 a.m. Misa de Comunión general. A las 9 a.m. Misa solemne a toda orquesta.

A las 5 p.m. después del ejercicio, procesión por las naves del templo con la imagen del Sagrado Corazón de Jesús.

Se encarece la asistencia a los Celadores y Socios del Apostolado parroquial de la Oración y se invita a los feligreses.

Además de las Indulgencias propias de la festividad del Sagrado Corazón, se gana Indulgencia plenaria por ser el Titular de esta Iglesia.

EN LA IGLESIA PARROQUIAL DE LOS QUEMADOS DE MARIANAO

El próximo viernes 19 de junio, a las nueve de la mabana, se celebrará en esta iglesia parroquial la fiesta del Sagrado Corazón de Jesús, con misa solemne y sermón a cargo del R. P Dr. Alfredo Llaguno Canals, Cura Párroco de Paula.

Jesucristo mismo en sus apariciones a Santa Margarita María Alacoque, señaló el viernes siguiente a la Octava de Corpus Christi, para que en él se celebrara esta fiesta devota y tierna a su Corazón Santísimo.

Acudamos y hagamos acudir al mayor número de fieles, a honrar al Sagrado Corazón en su día.

NOTA: Las personas que deseen enviar flores para la fiesta, procuren mandarlas el jueves por la tarde.

EN LA IGLESIA DEL CARMEN

Día 19. A las siete y media. Misa de Comunión General.

A las 9 p.m. Misa Solemne que cantará el coro del señor Ponsoda.

Los cultos de este primer día se celebrarán por la intención de la señora M. Teresa Blanco viuda de Pernas, Presidenta de la Guardia de Honor.

Por la tarde. A las 5 y media: Exposición de S. D. M. rosario, ejercicio del Triduo y sermón y reserva del Stmo.

La fiesta patronal de la Guardia de Honor de esta iglesia del Carmen, es el domingo 21.

A las 8 y media de la mañana, Misa cantada, manifiesto y sermón por el Padre José Rodríguez Pérez, Director del Apostolado parroquial de la Oración.

Se repartirán estampas del Sagrado Corazón de Jesús.

Del 20 al 27, solemne Novenario al Corazón de Jesús.

El domingo 28, la fiesta patronal.

IGLESIA PARROQUIAL DE GUANAJAY

Viernes 19. Comuniones de 6 a 9 a.m. Misa cantada a dos voces por el Coro parroquial y sermón.

A las 8 de la noche, Hora Santa, y al terminarse la procesión con la imágen del Sagrado Corazón de Jesús por las calles Agramonte, Luz Caballero, Martí y Aramburu.

EN LA CAPILLA DE SANTOS SUAREZ Y P

ENRIQUITO :-: :-: :-: :-: :-: MAL SOCIO INDUSTRIAL :-: :-: :-: :-: :-: Por Carl Anderson

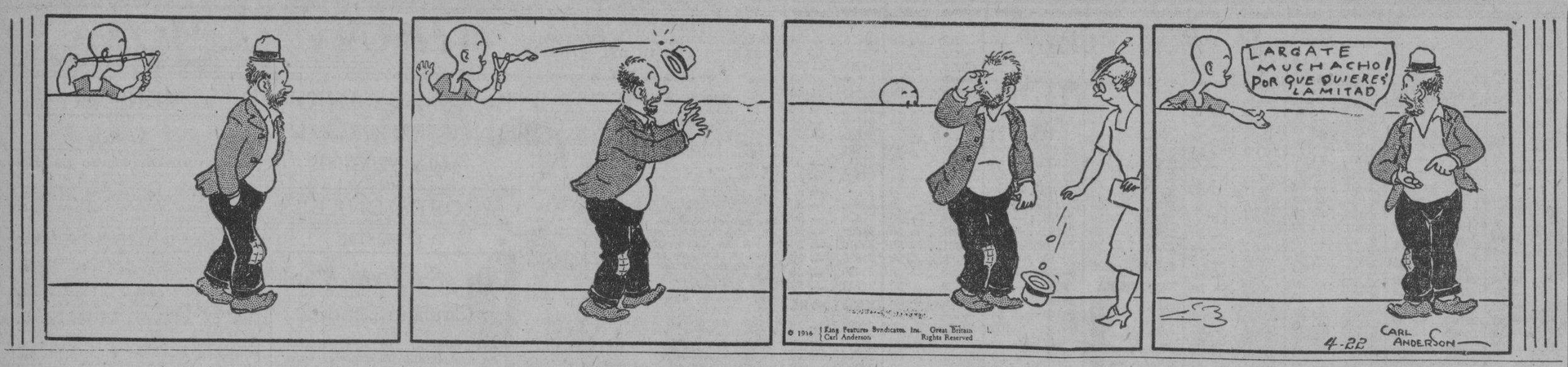

Anuncios Clasificados de Ultima Hora

VENTAS

56 MUEBLES Y PRENDAS

VENDO ELEGANTE JUEGO CUARto: $25.00; otro, 3 cuerpos, 8 piezas, elegante butacón; sala y comedor; otro, sala: $12.00. Todos, estilo Arte Nuevo, Cama: $3.00. San Joaquín 33 y cuarto, esquina a Monte.

57 UTILES DE OFICINAS

MAQUINA DE ESCRIBIR UNDERwood, tipo letra grande; otra, sumar Lundstrand. Ambas, modernas y muy baratas. Habana 75, altos, entre Obispo y Obrapía.

59 RADIOS

UN MINUTO SERA TARDE

Radio Crosley, gabinete: $17.00; Deleite 1935: $12.00; Majestic 1935: $25.00; Atwater Kent, Voz de Oro: $22.00. Todos garantizados. Hago cambios. Monte 217, altos, esquina a Figuras.

VENDESE RADIO MAJESTIC. TRAbaja perfectamente mueble preciosísimo. Ultimo precio: $30.00. Curazao 33, bajos. Telf. A-9701.

62 OBJETOS VARIOS

VENDO UNA VIDRIERA DE CALLE, de 3 metros alto, 1.30 ancho, 30 pulgadas fondo. Se da barata, por estorbar. San Rafael y Oquendo, lado bar: U-2530.

ALQUILERES

82 APARTAMENTOS

EDIFICIO ARCOS: SE ALQUILAN tres apartamentos. Informes, el conserje el mismo. Calle F., entre 19 y 21, Vedado.

83 DEPARTAMENTOS

SE ALQUILA UN DEPARTAMENTO para matrimonio u oficina, compuesto de tres piezas; punto fresco, frente al mar. Obrapía y San Pedro. Informan: Baratillo No. 7 por Obrapía.

DOS DEPARTAMENTOS COSTRUIdos en solar 10x40 buen punto Santos Suárez, tranvía esquina, todo cementado sólidamente, uno citarón, cielo raso, 4 habitaciones, otro madera tres habitaciones plano aprobado hasta el frente, entradas y servicios independientes. Véndese único precio $1.400 directo. Edificio Larrea Aguiar 403, 9 a 11. A-9900.

84 HABITACIONES

SAN LAZARO 75, ESQUINA A CRESpo, habitación en la azotea para caballero honorable, con todo servicio, con vista al mar. Hay teléfono.

85 NAVES Y LOCALES

ESPLENDIDA NAVE. MAXIMO GOmez 296, casi frente al Mercado, con quinientos metros y salida a dos calles. Informes: Teléfonos F-6742 y FO-1997.

87 HABANA

SE ALQUILAN: CONCORDIA 20, altos y bajos, entre Aguila y Galiano. Los bajos se componen de zaguán, sala, antesala, 5 habitaciones amplias, baño completo intercalado, comedor, cocina, 2 cuartos para servidumbre, patio grande y traspatio. Altos: sala, antesala, 6 habitaciones amplias, baño completo intercalado, comedor, cocina y 2 cuartos para servidumbre. Informes: Lamparilla 9.

SAN MIGUEL NUMERO 224-D, ALtos, compuestos de sala, saleta, comedor, cuatro habitaciones, baño intercalado y servicio de criados, en $38.00. La llave en la misma. Informes en Empedrado número 34, departamento número 27, de 4 a 6 p. m.

O-REILLY 112, SE ALQUILA EL último y moderno piso, con sala, comedor, tres cuartos, baño intercalado, bonita terraza, cocina y servicio de criados, frente al parque Albear, altos del café El Tesoro.

SE ALQUILA EL SEGUNDO PISO de Cárdenas 52: sala, saleta, 3 habitaciones, comedor, baño completo y servicio de criados. Llaves e informes: F-5320.

$28.00, ALQUILO LINDO PISO

Bajo, Jovellar 41, esquina Hospital sala, comedor, 2 cuartos, cuarto de baño intercalado de lujo cocina de gas y servicio de criados. Acera brisa. Informes: hotel Pasaje: A-1151. Sr. Busto.

88 VEDADO

EN $50.00 ALQUILO ALTOS FREScos. Vedado, amueblados lujosamente, plano de cola y radio. Situados en loma, sin fabricación a un lado y en acera de la brisa. Consisten en sala (7.5 metros por 5 metros); tres habitaciones familia, baño precioso con agua caliente, terraza al fondo; además, cuarto de criado, comedor y cocina en los bajos. El precio de $50 incluye luz eléctrica. Si quiere garage, el precio del alquiler será de $60.00. Alquilo solamente con fiador y por los meses Julio, Agosto y Septiembre, por embarcarme. Informan teléfono F-5342.

SE ALQUILA EN F ESQUINA A 5a. hermosa casa de dos plantas, 7 cuartos y baños. Muy fresca. Informan en teléfono F-3403. Para verla de 2 a 5 p.m.

REGIA RESIDENCIA DE 2 PLANtas. Paseo No. 18 esquina a 11, Vedado. Planta baja: jardín, portal, sala, saleta, comedor, pantry, cocina, lavadero, dependencia servidumbre. Planta alta: 7 habitaciones, dos baños modernos. Garage 2 máquinas con tres cuartos altos. Informan Paseo 20. Teléfono F-3354

VEDADO: B. NUMERO 2, ENTRE Tercera y uinta. Alquilo frescos y espaciosos bajos.

VEDADO: SE ALQUILAN ALTOS, 19 y F., sala, comedor, 5 habitaciones, baño intercalado, agua fría y caliente. La llave: 19 y F., al lado de la bodega.

MODERNOS BAJOS: $25.00

Muy buenos vecinos. Nunca falta agua. Calzada número 37, entre J. y K., Vedado: jardín, portal, sala, comedor, 2 cuartos, baño, cocina de gas. Llaves, bodega. Informes: F-2129, de 2 a 5 p. m.

Más ANUNCIOS CLASIFICADOS de ULTIMA HORA en la página VEINTIUNO

ALQUILERES

88 VEDADO

CASA SITUADA EN LA CALLE L, entre Calzada y Once, Vedado, con sala, comedor, living room, cinco habitaciones, dos baños intercalados, pantry y portales, cocina, lavadero, habitaciones y baños para la servidumbre, garage doble y otras dependencias. Informan: bufete González Gorrín y Mañas, La Metropolitana 610. Telf. M-6947.

MARIANAO Y SUS REPARTOS

SE ALQUILA, PROXIMO PLAYA DE Marianao, hermoso chalet, con o sin referencias. Informan: Telf. F-5981.

CHALET CON GARAGE: $45.00

Todo planta baja, A. número 9, entre Primera y Tercera, Vedado: jardín, portal, sala, comedor, 4 cuartos, baño intercalado, cocina gas, cuarto y baño criados. Llave, misma. Informes: F-2129, de 2 a 6 p. m.

SE SOLICITAN

CRIADAS Y CRIADOS

CRIADA DE CUARTOS SE SOLICIta una española, trabajadora y con recomendaciones en 23 esquina a A, Vedado. 20 pesos y dormir fuera.

SOLICITO CRIADA DE COMEDOR, peninsular. Presentarse en Bella Vista y Segunda, 3 cuadras después del Paradero de Havana Central, Víbora. Sueldo: $12.00.

SE SOLICITA UNA CRIADA, PARA limpiar y cuidar niño de meses. Tiene que tener referencias. Informan: Gervasio y Maloja, altos de la bodega.

104 COCINERAS Y COCINEROS

SOLICITO BUENA COCINERA ESpañola mediana edad, limpia, cumplidora y dormir en la colocación. Buen sueldo. Línea y G, altos.

105 MANEJADORAS

SE SOLICITA MANEJADORA DE mediana edad que tenga referencias. Bellavista No. 1 y Ave. Central, Alturas de Almendares. FO-2405.

SE SOLICITA UNA PENINSULAR de 27 a 30 años para entenderse con tres niños mayores, y para la limpieza, ha de tener buen carácter. Teléfono I-6879.

114 AGENTES Y VENDEDORES

SOLICITAMOS PARA NEGOCIO UNIco en Cuba, personas que deseen ganar fácilmente de $3.00 a $4.00 diarios. Infanta 136, entre 25 y 27, de 9 a 12 y de 2 a 5.

117 SOLICITUDES VARIAS

$35.000 SE GARANTIZAN A PERsona culta con $1.000 y su carro, en misión especulativa industrial. Dirijase a: Ingeniero, Mayía Rodríguez 21 entre O-Farrill y Acosta, Víbora.

SOLICITO HOMBRE SOLO, PARA encargado de casa, que aporte 150 pesos, en dinero. No admito otra garantía. Buen sueldo. Sellés, Galiano 125, altos.

NECESITO MUJER INDEPENDIENte, para atender casa de caballero solo; y una mecanógrafa. Sueldo: 25 pesos. También necesito un camarero, un chofer y un criado. Sueldo: 30 pesos. Compostela 58.

SE OFRECEN

118 CRIADAS Y CRIADOS

SE DESEA COLOCAR UNA JOVEN blanca para limpieza y algo de cocina. San Miguel 210 A, bajos.

SE DESEA COLOCAR UNA JOVEN española para criada de manos o manejadora, tiene buenas referencias. Informan en el teléfono I-6008.

SE DESEA COLOCAR UNA MUCHAcha española de criada de manos o cocinera, para corta familia. Informan San Miguel 34, teléfono A-8402.

DESEA COLOCARSE UNA ESPAñola para limpiar habitaciones, sabe coser a mano y a máquina, sabe cortar, tiene muy buenas referencias. Informan al teléfono F-6520.

SE DESEA COLOCAR UNA JOVEN española para cuartos o criada de mano, o manejadora, tiene referencias en la misma una señora de mediana edad para cocinar, española, toda clase de cocina, no le importa salir afuera. Tiene buenas referencias. M-3059.

SE DESEA COLOCAR UNA MUCHAcha, para criada de mano o cocinar y limpiar a matrimonio solo. Tiene referencias. Telf. M-4309.

SE DESEA COLOCAR UN CRIADO español, sabe de jardín. Tiene buenas referencias. Telf. M-4165.

SE DESEA COLOCAR UNA MUCHAcha española, para los quehaceres de corta familia. Tiene referencias. Es limpia y trabajadora. No se coloca menos de $15.00. Informan: Telf. F-4334.

SE OFRECEN

118 CRIADAS Y CRIADOS

SE DESEA COLOCAR UNA JOVEN, con familia honorable, para criada de mano o manejadora, teniendo buen trato con los niños. Conoce bien sus obligaciones: U-1880, Esther.

SE DESEA COLOCAR UN JOVEN español, de criado de mano, portero, jardinero o cosa análoga. Tiene las mejores referencias. Telf. M-1844, Chacón 32.

SE DESEA COLOCAR UNA ESPAñola, para criada de mano. Sabe lavar y planchar ropa fina. No le importa salir de La Habana: U-5470.

SE DESEA COLOCAR UNA ESPAñola, para habitaciones. Sabe lavar y algo de costura. Tiene buenas referencias. Informan: Galiano 11, altos, María.

SE DESEA COLOCAR UNA MUCHAcha española, para criada de mano o para cuartos. Sabe coser y cortar muy bien. Tiene buenas referencias. Llamen: Telf. A-9125.

SE DESEAN COLOCAR DOS MUchachas españolas. Saben cumplir con su obligación y tienen referencias de las casas donde han trabajado. Informan: Tercera y D., Vedado. Telf. F-3002.

SE DESEA COLOCAR UNA JOVEN española, de criada de mano, cuartos o manejadora. Sabe coser y tiene referencias de donde ha estado. Telf. M-7688.

SE DESEAN COLOCAR, SUPERIOR criado de mano, español; y otro, para segundo criado, jardinero ayudante cocina, etcétera. Ambos, tienen referencias de buenas casas. Telf. M-1959.

COCINERAS Y COCINEROS

SE DESEA COLOCAR UNA ESPAñola para cocinar y limpiar casa chica, tiene referencias y sabe trabajar y duerme fuera. Informes Aguila 118 izquierda. Preguntar por Concha.

SE OFRECE COCINERA DE MEdiana edad formal y limpia. No tiene familia. Quiere buen trato. Con buenas referencias I-7782.

SE DESEA COLOCAR UNA ESPAñola para cocinar. No le importa ayudar a limpiar y duerme en la colocación: U-5470.

SE DESEA COLOCAR UNA ESPAñola, para cocinar y limpiar para matrimonio, o para manejadora. Tiene buenas referencias. Buen sueldo. Telf. M-2183.

SE DESEA COLOCAR UNA JOVEN española, para cocinar. En la misma, una señora española, de mediana edad, para cocinar. Desean casa seria. Tienen referencias. Telf. M-7373

SE DESEA COLOCAR UNA COCINEra y repostera, de color. Tiene buenas recomendaciones y puede salir a las fueras. Informan: Calle I número 221, entre 21 y 23, Vedado.

SE DESEA COLOCAR UNA ESPAÑOla, para cocinar y limpiar a corta familia. En la misma, otra, para criada de mano. Tienen referencias. Informan: Telf. M-4682.

SE DESEAN COLOCAR DOS ESPAñolas, una de cocinera; y la otra, de criada de mano. La cocinera duerme fuera. Tienen referencias y saben trabajar. Telf. A-9402.

SE DESEA COLOCAR UNA SEÑOra española, para cocinar, en casa de matrimonio u hombres solos. Sabe hacer todos los quehaceres de la casa. Telf. A-9795.

SE DESEA COLOCAR UNA COCINEra española, joven, con persona de moralidad. Cocina a la criolla y a la española, o para encargada de casa. No se coloca menos de $20.00. Informes y referencias: Telfs. U-6002 y M-8615.

SE OFRECE UNA COCINERA, EN la misma, una criada de mano, manejadora o lavandera. Tienen buenas referencias. Informan: M. Herrera: F-5553.

SE OFRECE UNA SEÑORA, DE MEdiana edad, de criada de mano. Es cumplidora y tiene buenas referencias. Informes: Telf. A-9554. Aguiar núm. 85.

SE OFRECE MUCHACHA DE COLOR, para cocinera o criada; otra, para criada o mánejadora. Sra. Rodríguez: I-3552.

125 CHOFERES

OFRECESE CHOFER MECANICO, español, para casa particular. Maneja cualquier clase de máquina. Es soltero y va a cualquier parte, sin grandes pretensiones. Tiene referencias de donde trabajó. Informan: M-5402.

SE DESEA COLOCAR UN BUEN chofer, experto en toda clase de máquinas y mecánica, sin pretensiones y con esmeradas referencias de buenas casas. Telf. M-1757.

129 OFICINISTAS

SE OFRECE UN HOMBRE, CON larga experiencia en venta al detalle, mecanografía e inglés y trabajo de oficina en general. P. V. A., apartado 2089.

131 OFERTAS VARIAS

DESEA COLOCARSE UN MUCHAcho de 15 años para establecimiento, no importa fuera de la ciudad. Inforan F-3137.

SE OFRECEN

131 OFERTAS VARIAS

HOMBRE TRABAJADOR BLANCO, sano, sabe leer, escribir, las cuatro reglas, con referencias honorables, se coloca para cualquier trabajo en casa comercial o cosa análogo. X-1272.

SE DESEA COLOCAR UN MATRImonio español, sin hijos ella para manejadora, criada de mano o cosa análoga; él, para criado, portero, jardinero u otra clase de trabajo. Tienen buenas referencias. Telf. M-4844, Chacón 32.

SE DESEA COLOCAR UN JOVEN, en oficina, consultorio médico, abogado, clínica, farmacia, hotel, tienda, café, hospedaje, para ofice boy, dependiente, para atender elevador, sirviente. Conozco de todo. Necesito trabajar. Sé algo inglés. Seriedad y garantía. Informes: U-6636. Ramón.

PROFESIONALES

1 ABOGADOS Y NOTARIOS

DR. NILO PICAZO COSSIO, ABOGAdo. Asuntos civiles y criminales, edificio La Metropolitana, departamentos 336 y 337. Telf. M-6031. Consultas, de 4 a 7 p. m.

DIVORCIOS.

Muy rapidos a plazos cómodos, en toda la Repblica, a cubanos y extranjeros. Matrimonios en su domicilio. Ciudadanías. De 9 a.m. a 6 p m. Obrapía 17. Dr. Angel Fernández.

2 DRES. EN MEDICINA

DR. ALBERTO S. DE BUSTAMANTE

Especialista en partos y enfermedades de señoras. Consultas: lunes y viernes, de 2 a 4 p. m., en la clínica Bustamante-Núñez. Teléfono: F-3890. Domicilio: Quince entre J. y K., Vedado. Telf. F-3995.

HEMORROIDES

Tratamiento médico curativo. Animas 134, entre Escobar y Lealtad. Consultas, de 1 a 3 p. m. Reconocimiento y medicinas: $3.00. Dr. R. García.

DR. J. LYON
DE LA FACULTAD DE PARIS

Especialista en la curación radical de las Hemorroides, sin dolor ni operación. Consultas diarias, de 1 a 3. Genios número 15, altos.

DR. PEDRO MONTALVO

Enfermedades de las Vías Digestivas y Nutrición. Metabolismo Basal. Fisioterapia. Consultas, de 3 a 6. Calle 18 número 4, entre 7 y 9. Vedado. Telfs. F-5040 y F-4405.

DR. ROSAL
EX-ASISTENTE AL SERVICIO DEL PROFESOR SAYE, EN BARCELONA.

Tuberculosis, pulmones, corazón, Medicina en General: Electricidad Médica, Luz Alpina. Consultas diarias. De 1 a 6 p.m. San Miguel 117, entre Gervasio y Escobar. Teléfono U-2342.

DR. ANTONIO PITA
ENFERMEDADES NERVIOSAS Y ENDOCRINAS

Medicina General. Contando con un bien montado Instituto de Fisioterapia. Tratamiento efectivo de la neurastenia. Impotencia, enfermedades crónicas y glandulares, etc. Nuevo método de estimulación vago-simpática. No visita ni da consultas por correo. Consulta previamente concedida: $10.00. Consultas de 2 a 4 p.m. $2.00. San Lázaro 45, entre Prado e

INSTITUTO HIGIA

Consultas gratis, de 8 a. m. a 8 p. m., Zanja 2, altos, entre Galiano y Rayo. Teléfono: M-6605. Enfermedades venéreas. Tratamientos modernos. Garantizamos su cura, en pocos días: Gonorrea, sífilis, debilidad sexual e impotencia. Inyecciones intravenosas, Neosalvasán, etc. Precios módicos. Facilidades de pago.

DR. LUIS A. SERRA
MEDICO CIRUJANO
CIRUJANO DENTISTA

Medicina interna. Sífilis. Tratamiento médico de la Piorrea Alveolar y complicaciones. Consultas diarias. Turnos fijos. Gratis a pobres, de 2 a 4. San Lázaro 336, bajos: U-2532.

DR. ALFREDO COMAS

Especialista del Instituto del Cáncer. Enfermedades venéreas, sífilis, impotencia. Afecciones de señoras, tumores del útero y pechos. Aplicaciones del Radium. Horas, 2 a 5: Telf. M-7728. San Nicolás 70, Habana.

DR. MANUEL BETANCOURT
VIAS URINARIAS Y VENEREO

Especialista de la Quinta de Dependientes. Asistente 4 años de los Hospitales de París. Consultas diarias, de 3½ a 5½. Sábados de 10½ a 12½. San Lázaro 173, esquina a Perseverancia. Telfs. M-6347 y F-5326.

DR. OCTAVIO RIVERO
Asma, Tuberculosis y enfermedades pulmonares. Exasistente del Servicio del profesor Saye, (Barcelona), Jefe Clínico del Dispensario Antituberculoso Municipal. Consultas: lunes, miércoles y viernes, de 12 a 2 de la tarde. Campanario 43: M-6258.

PROFESIONALES

2 DRES. EN MEDICINA

Dr. J. R. Alvarez
HERNISTA
Ex Director de «La Benéfica», del Centro Gallego.
Edificio "América", Jovellar esquina a N.
Telfs. U-5400 y FO-1361

Cura radical de la Hernia, sin recurrir a operación, ni al uso permanente del braguero Desprovista de peligro, dolor y complicaciones de todo género. El paciente puede continuar sus ocupaciones habituales

CONSULTAS, TURNO FIJO

DR. J. B. RUIZ

Ex especialista del Centro Gallego, de los Hospitales de Filadelfia y New York. Especialista en Vías Urinarias, Venéreo, Sífilis y trastornos sexuales. Uretroscopia y Cistoscopía. Consultas, de 1 a 3. Trocadero 35.

DR. FRANCISCO J. DE VELASCO
Corazón. Pulmones, Estómago, Intestinos.
DR. RUBEN DE VELASCO
Corazón. Pulmones enfermedades de los niños. Consultas de 1 a 3, días laborables. Horas especiales previo aviso. Salud 34. M-6068.

Dr. Avendaño Fabré
MEDICO PSICO-FISICO
INFANTA 18-C., ALTOS, HABANA

Tratamientos especiales. Cualquiera que sea su afección, consúlteme y esté seguro que siempre haré algo por usted. Consultas diarias, de 2 a 5. ppobres, martes y viernes. Consultas por correspondencia. Envíe síntomas edad, acompañados de $0.25, en sellos. Absoluta reserva.

VIAS URINARIAS
CONSULADO 39, ALTOS

Consultas y reconocimiento gratis. Tratamiento moderno de la gonorrea, sus complicaciones. Cistitis, prostatitis, orquitis, uretritis mal curadas. Precios módicos por tratamientos. Garantizamos los trabajos. Consultas, de 2 a 7 p. m. Consultas por correspondencia.

GABINETE UROLOGICO ALEMAN
VIAS URINARIAS

Consultas gratis: de 7 a. m., a 1 p. m., y de 4.30 a 9. Jesús del Monte 135, bajos, frente a la Quinta de Dependientes. Tratamientos modernos con vacunas alemanas, para curar la Gonorrea en 15 días. No importa que sean crónicas o mal curadas. Garantizamos que no quedan recogidas. Facilidades de pago. Impotencia y debilidad sexul, piel y sífilis

Dr EDUARDO BRUNET
CIRUJANO DENTISTA
MEDICO CIRUJANO
SAN RAFAEL 135 ENTRE BELASCOAIN Y GERVASIO
TELF. U-3614. LA HABANA

Cualquier problema de sus dientes o de su boca, quedará resuelto satisfactoriamente. Visite hoy mismo al

DR. BRUNET

Y se convencerá. Hora fija al que lo solicite. Consultas diarias, de día y de noche. **Facilidades de pagos.**

APLICACIONES DE DIATERMIA, $1.00, a domicilio precios convencionales. Tratamiento del reumatismo, ciática, asma, broncopneumonía, etc. Dr. Gil, Acosta 68 de 2 a 4.

4 DENTISTAS

DR. JOSE Ma. GATELL

Cirujano Dentista. Calle Habana No 98. Bajos, entre Obispo y Obrapía. Precios: 1 extracción sin dolor, un peso; Limpieza, un peso; Dentaduras, diez pesos. Arreglo de puentes y planchas en el día. Facilidades de pago. A los forasteros les termino en 24 horas. Consultas de 8 a 8. Teléfono A-8335.

5 COMADRONAS

CONSUELO RUDA, COMADRONA.

Ex-interna de la Casa de Salud «La Balear». Inyecciones intravenosas, a domicilio. Consultas gratis, de 8 a m. a 6 p.m. Belascoain número 74, altos, esquina a Jesús Peregrino. Teléfono U-5824.

EDELMIRA MATARREDONA: COmadrona facultativa en Universidades de Madrid y La Habana, ex-interna Maternidad de Barcelona y Charité de París. Ultimos procedimientos científicos. Especialidad en reconocimientos. Consultas gratis. Trocadero 54, altos, entre Aguila y Blanco.

PROFESIONALES

6 VETERINARIOS

VETERINARIOS. DR. JULIO ALFAro. Enfermedad del perro, exclusivamente servicios de asistencia médica por iguales de 25 y 50 cts. mensuales. Se admiten enfermos. Trocadero No. 99 teléfono A-9519, consultas todo el día. Vacuna contra la rabia completas $1.50. Se pelan perros.

CONTRA RABIA VACUNO SU PErro, voy a su domicilio, entregándole certificado y chapa. Todo $2.00.

FRANCISCO ETCHEGOYEN Y MONtané, ha trasladado su consultorio de nino y oficinas, de Malecón número 16 a Industria número 6, bajos. Telf. M-9486.

COMPRAS

9 CASAS

COMPRO UNA CASA CERCA DE San Lázaro, radio Galiano a Infanta, tres cuartos, Flores 78 casi esquina Enamorados, no corredores.

COMPRO CASA EN LA HABANA, lugar propio para comercio. Precio de situación, alrededor de $7.000. No corredores. Alvarez. Vista Alegre No. 4. Víbora.

COMPRO EN LA HABANA, CASA de dos plantas, independiente, moderna, y no menos de cuatro cuartos. Fernández. M-2525. Empedrado 30-B.

COMPRO CASAS Y SOLARES.

Situadas en Vedado la Sierra, Miramar, Almendares, Habana y Santos Suárez, prefiero casas modernas cuya renta neta produzca 6 por 100. Fernández Hermo. Manzana Gómez 453. M-2758.

15 MAQUINARIAS

F. GONZALEZ: I-6157

Compro y vendo, de uso, necesito toneladas hierro viejo, tuberías, bombas, naves, chemineas, calderas, herrojes de hornos, tejas francesas hacendados e industriales, le construyo sus hornos o reparo en CAMBIO de los materiales inservibles. Imprescindibles precios y medidas. Apartado 1358. Habana.

COMPRO UN YIGRE EN CUALquier condición que esté. Informan en Ayestarán No. 8, tonelería.

COMPRO WINCHE, CON MOTOR de gasolina, de alta velocidad, de siete a diez caballos de fuerza. Sr. Benítez: M-7058.

17 MUEBLES Y PRENDAS

PAGAMOS BIEN. U-1729

Compramos muebles de todas clases, especialmente juegos cuarto; dinero en el acto. No hacemos cuentos. Vamos al momento. Compramos cualquier cantidad y pagamos muy bien. No olvide: U-1729.

M-7084. COMPRO MUEBLES, PIANO máquina coser, escribir, lámpara, buró, maletas, alfombras, líquido casas completas pago alto precio, rápido. M-7084.

U-3637. COMPRO MUEBLES, PIAno,2 máquina coser, escribir buró, lámpara, nevera, instrumental médico, alfombras, baúles, maletas, ropa hombre, objetos arte, pago alto precio. Casa Varadero. U-3637.

A-6853: COMPRAMOS MUEBLES TOdas clases, pianos, radios, burós, archivos, máquinas coser, escribir, baúles maletas, neveras, lunas sueltas, escaparates, ropa, prendas. Compramos todo lo que venda: A-6853.

ORO, PLATA Y PLATINO

Compramos en joyas, objetos o monedas rotas.

BAHAMONDE Y COMPAÑIA

Amistad 94, casi esq. a San José.

A-7795: COMPRO MUEBLES

Pago más que nadie. Llame y se convencerá. Dinero en mano. Vamos en seguida. Monte 85. Telf. A-7795 También cambiamos y vendemos muy barato.

A-7890: COMPRO MUEBLES

Modernos y antiguos: máquinas de coser, neveras, baúles, maletas, archivos, burós, lámparas y toda clase de muebles. Pago más que nadie. Negocio rápido. Dinero en mano. Salud 1: A-7890.

MUEBLES, COMPRO: M-6377

Modernos todas clases, máquinas coser, y escribir, objetos arte, plata, bronce y porcelana, juegos cubiertos, neveras, Radios y todo objeto valor, pagamos mucho. Operación rápida. «La Fortuna». Suárez núm. 58. M-6377

A-6620: COMPRO MUEBLES

Juegos de cuarto, comedor, sala, piezas sueltas, neveras, refrigeradores, máquinas de coser y escribir, muebles de oficina, radios, equipajes. Liquido casa de huéspedes. **«La Moderna». Salud 3: A-6620.**

COMPRAMOS Y VENDEMOS JOyas, muebles, máquinas de coser de escribir y objetos de arte, pagamos a buen precio y vendemos muy barato. Angeles 53 y 55, esquina o Corrales: M-2104.

COMPRAS

17 MUEBLES Y PRENDAS

M-6608. COMPRO MUEBLES

Juegos de cuarto, comedor, sala, piezas sueltas, neveras, refrigeradores, máquinas y toda clase de muebles de oficina. Pago mejor precio que nadie, atención rápida. M-6608.

ORO Y PLATA

Compramos en prendas de todas clases, objetos de plata, bandejas, candelabros, escribanías, cajitas, juegos de café, cubiertería, fruteros, etc. No importa que estén rotos.

CARBALLAL HERMANOS

San Rafael 138, entre Gervasio y Belascoain. Teléfono: U-5744. Pagamos bien y vamos a domicilio.

M-9136: COMPRO

Muebles, objetos de Arte, pianos radios, neveras, máquinas de escribir y coser, archivos, contadoras muebles de oficina, vidrieras, lámparas, mamparas, divisiones, armatostes, equipajes, servicios sanitarios, cafés y fondas. Pago más que nadie. Avise a esta casa: M-9136.

DINERO

Por joyas, muebles, máquinas de coser y escribir, objetos de Arte, pagando más que nadie.

"LA PERLA"

Animas 84, casi esq. Galiano. Telf. A-8222.

U-4800: COMPRO MUEBLES

Modernos y antiguos: pianos, máquinas coser y escribir, neveras, adornos, objetos Arte, lámparas, alfombras, enseres de oficina, archivos, cajas de caudales, objetos de plata y oro viejo: U-4800.

U-1488: COMPRO MUEBLES

Máquinas coser, escribir, lámparas, radios, neveras, equipajes, pianos, vajillas, objetos de Arte. Pagamos bien. Negocio rápido: U-1488.

COMPRO MUEBLES: X-1012

Finos y corrientes: máquinas de coser, escribir, neveras, lámparas, loza, vajillas y todo objeto de uso, que desee vender. Pago más que nadie. Llame: X-1012. Jesús del Monte 142.

18 UTILES DE OFICINAS

MUEBLES DE OFICINA
COMPRO

Archivos, cajas, escritorios, libreros, máquinas escribir y sumar. Divisiones oficina, etc. Urgen. Llame: **Sr. Vega. Telf. A-7744,** Compostela número 53, entre Obispo y Obrapía.

19 LIBROS E IMPRESOS

COMPRAMOS TODA CLASE DE LIbros M-4752. Vamos inmediatamente a domicilio. M-4752. Rogamos llame en horas de trabajo. M-4752 Pregunte por Salinas.

21 INSTRUMENTOS DE MUSICA

COMPRO PIANOS DE TODAS MARcas sanos y sin comején. Taller de reparación y afinación de pianos, de Manuel Domínguez, graduado en la escuela Danguard, de New York. Teléfono M-3040.

22 DE ANIMALES

PARA FOMENTAR UNA FINCA SE compran crías de gallinas, pavos y conejos, cinco pares de pavos reales, cincuenta vacas paridas, dos toros, cuatro yuntas de bueyes y una pareja de manos. Informan en el teléfono F-4388 de 8 y media a ocho y media de la noche. Preguntar por Cobian.

23 OBJETOS VARIOS

PESAS Y BALANZAS, COMPRO TOda clase de pesas, básculas, romanas y piezas sueltas. Compro en el Interior. Escriba: a Juan Laplume, Oquendo número 40, esquina a San José. Teléfono U-4584.

CAMBIOS

25 SOLARES-FINCAS RUSTICAS

CAMBIO POR SOLAR O CASA, MI lujoso automóvil Studebaker 8 cilindros, último tipo Comandante con seis meses de uso por su dueño, a toda prueba. Llame al señor Alvarez, al teléfono FO-2419.

Arrendamientos.

A-1 FINCAS RUSTICAS-URBANAS

SE DESEA TOMAR EN ARRENDAmiento, una finca, cerca de La Habana, con casa de vivienda grande: FO-2842.

SE ARRIENDA LA FINCA «HORIzonte» 111 caballerías, término municipal Corralillo, una de las mejores en la provincia de Santa Clara, excelente para caña, ganado y toda clase de cultivos, fértiles tierras con magníficas aguadas, atravesándole ferrocarriles Unidos, con paradero oficial y dos chuchos propios. Informa: Isidoro Benavides, Aguiar 71, departamento 401, Habana.

DESEO TOMAR EN ARRENDAmiento, por años, buena casa de campo, de mampostería, dentro 40 kilómetros del Capitolio. Escribir: XX., Departamento de Anuncios Clasificados, DIARIO DE LA MARINA, Habana.

CEDO UNA FINCA DE UNA CABAllería, toda sembrada, tierra de primera, buena casa, arboleda frutales. Finca «Santa Rosa», Cotorro, frente a la finca «Sitio Tejas». Telf. I-6181. Informes: Aguila número 6, altos.

FINCA CAMPESTRE, CON CASA DE vivienda, que no diste de L. Habana más de 60 kilómetros desea arrendarse. Informes: Telf. U-1729.

REPARACIONES

42 MUEBLES Y PRENDAS

NO IMPORTA QUE SUS MUEBLES sean antiguos o estén deteriorados. Nosotros los reformamos, garantizándole quedan como el más moderno, barnizamos a muñeca, tapizamos y azogamos espejos. Talleres «Varadero», San Rafael 141-B., entre Soledad y Oquendo: U-3637, mueblería y objetos Arte.

REPARACIONES

42 MUEBLES Y PRENDAS

REPARAMOS SUS MUEBLES POR poco dinero, dejándolos nuevos. Tesa Pardo: U-5761. Los modernizamos, barnizamos a muñeca, esmaltamos, Duco. Pinturas mimbres a vapor. Tapicería en general. Azogamos espejos. Trabajos garantizados. San Rafael núm. 130.

REPARACION DE MUEBLES. Se reforman, barnizan a muñeca como de fábrica, reforma y esmalto completo, mimbres, tapicería en general, llame al teléfono I-7286 y se convencerá. Párraga y Luis Estévez Sarrá.

NEVERAS ROTAS, NO MALVENDA su nevera, por estar picada de pintura. Por un precio insignificante, se la dejaremos nueva. Talleres «Varadero», mueblería y objetos Arte. San Rafael 141-B., entre Soledad y Oquendo: U-3637.

CASA «CORO»: REPARAMOS MUEbles. Combinaciones maderas, chapas y tapicerías. Barnizo toda clase de muebles. Especialidades en colchones. Limpieza de muebles a domicilio. Precios módicos. Estrella 27, entre Angeles y Aguila: M-2127.

TAPICERIA, EBANISTERIA Y PINturas finas. Vendemos y reparamos muebles. Nuestra garantía es tener talleres propios, que nos facilitan hacer el mejor trabajo, al más bajo costo. ¡Visítenos! Mueblería García Espinosa. La casa que no cobra lujos, San Rafael y Soledad. Telf. U-4424.

GRAN TALLER DE TAPICERIA ¿Quiere usted hacerse con poco dinero de un juego estilo Inglés? Pase por el Taller de Tapicería de Martínez, Rayo 43. Me hago cargo de tapizar dorar, barnizar y reformar toda clase de muebles. Trabajos garantizados. Precios económicos, Rayo 43. M-7872.

44 RADIOS

LABORATORIO CARINI
SERVICIO DE RADIO

Verdadera ingeniería en Radio. Transformamos su Radio en nuevo, moderno y eficiente. Construcción y reparación de todos aparatos científicos de Radio. Llame: Telf. M-1359.

VENTAS

48 CASAS

EN $13.500-00 SE VENDE NUEVA Y magnífica residencia en la Calzada de Columbia entre el Puente Almendares y Avenida de los Aliados.

VENDO EN LA VIBORA FRENTE al tranvía amplia casa, portal, sala, holl, 5 cuartos, baño, comedor y cuartos criados garage etc. $4.000. Informes Belascoaín 641.

EN EL CERRO CALZADA, DOS CAsas antiguas, buen estado, con 23 metros de frente, rentan $130.00 en $11.500, también se vende una. Informes Belascoaín 641.

EN LA VIBORA PROXIMO AL PAradero, buiena casa, moderna portal, sala, saleta 3 cuartos, baño, comedor traspatio citarón, $3.300. Informes Belascoaín 641, Cuatro Caminos.

VENDO $850.00 CASA MAMPOSTEría en Santa Amalia, portal, sala, comedor, dos cuartos, mosaicos, fresca, clara puede vivirse en el acto. Estrada Mora, Teléfono I-3149.

CASAS A PLAZOS. TENGA O NO terreno; pague como pueda o en club cooperativo. Dirijase a: Contratista, Mayía Rodríguez 25, entre O-Farrill y Acosta. Víbora.

EN SANTOS SUAREZ SE VENDEN 2 casas y 4 casitas interiores a una cuadra doble vía. Informan San Ben

MANDRAKE :-: :-: :-: :-: :-: EL AMOR ES CIEGO :-: :-: :-: :-: :-: Por Lee Falk y Phil Davis

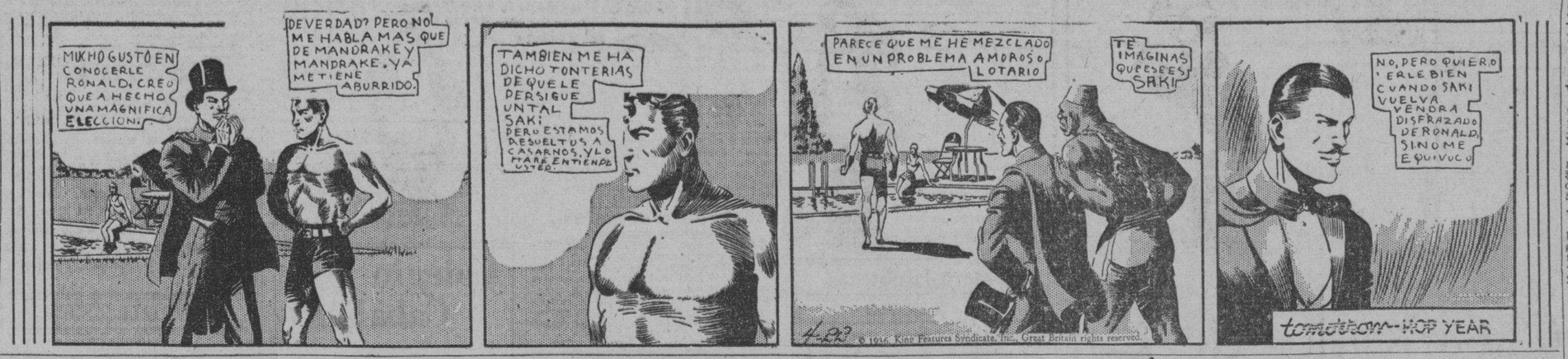

© 1936, King Features Syndicate, Inc., Great Britain rights reserved.

VENTAS

CASAS

PARADITO A FABRICA, VENDO EN $8,500 tres casitas modernas sala, dos cuartos, baño y cocina, rentan $25 siempre alquiladas. Dueño Fábrica No. 57 frente al parque teléfono J-3072.

ALMENDARES, PUNTO CENTRICO, precioso, cómoda, fresca casa construcción americana, jardín, portal, sala, hall, 3 habitaciones, baño lujo con comedor, cocina, pantry, garage con cuarto alto servicios completos, patio frutales. Precio: $5.800 facilidades pago. Escribir Oportunidades Anuncios Clasificados DIARIO DE LA MARINA.

SE VENDE UNA PRECIOSA RESIdencia de esquina, 2 plantas, situada en medio del Paseo del Prado. Informan en Zanja número 143.

VERDADO: VENDO CERCA CALZA- de Sombra, casa, techos monolíticos, dos plantas, 5 cuartos 2 baños, garage que debe aprovechar, pues no hay otra. Guillermo del Monte, Habana 84: M-2474.

VENDO CASA MODERNA, MAM- posteria, una cuadra Calzada Lucena, inmediato fábrica tabacos Henry Clay, compuesta de sala, comedor, dos cuartos, baño, cocina y patio. Informe: Cano. Obrapía 46.

VENDO CASA $1.750 VEDADO, CA- lle entre 35 y 37, moderna, mampostería, cielo raso, jardín, portal, sala, cuartos, baño completo, comedor, cocina, libre gravámenes. Informe A-9173.

NO COREDORES: VENDO UNA CA- sa en la calle Refugio muy cerca del Prado, compuesta de sala, comedor, dos cuartos bajos y uno alto, cocina y baño moderno, muy apropósito para acharle altos. Más informes su dueño, teléfono F-4915.

CASAS BARATAS: CALLE COLON, 10.50 por 40, 412 mts., $10.000. Calle Aguiar, 11.30 por 22, $7.500. Calzada de Infanta, próximo San Lázaro 6.50 por 25, $7.800. Calle Romay, 6.50 por 24, $2.800. Apodaca Monte, buena situación, 6.50 por 24, $2.700. Marrero. Aguiar 25. M-7174. U-6671.

CASA QUINTA REPARTO MENDO- za, 2700 varas. Vendo lujosa —parte alta—entre parques Mendoza y colegios Maristas y Salesianos y Lourdes, 5 habitaciones, 2 terrazas, 2 baños lujosos, 2 garages. Muchos árboles frutales, jardines. Informan: en la misma, D-Strampes 134 entre Carmen y Vista Alegre.

¡VEA LAS MEJORES GANGAS!

ALTURAS DE ALMENDA- res, Avenida de Los Aliados acabado de fabricar. Precioso chalet, 2 plantas, 700 varas: portal, sala, biblioteca, comedor, pantry, cocina, cuarto y servicio de criados, terraza, garage. Altos, con 2 cuartos, baño de lujo y terraza $12,000

HABANA, CALLE MALOJA, pegada a Monte, 2 plantas, 20 metros, pisos mármol. Renta $120.00, en 2 recibos. Urge venta para liquidar herencia $13,000

CALZADA DE PALATINO, chalet de 2 plantas, 1,200 varas: sala, recibidor, comedor, cocina. Altos, con 3 cuartos, baño, gran traspatio. Facilidades de pago . . $ 5,500

Vea nuestras ofertas de solares. No compre sin decirnos lo que le conviene comprar. Llámenos.

MIRO Y LINARES
Aguiar 71, bajos.
A-8577

ENAMORADOS

Regia residencia, esquina de fraile a la altura de la Loma del Mazo, 600 varas, todo fabricado, cantería y placa monolítica, jardín a dos calles, sala, biblioteca, recibidor, comedor, pantry, cuarto de baño, altos escalera de marmol 3 habitaciones de 5x5, otra de 4x4 y otra más chica, otro recibidor y terraza, baño 2 halls, cuerpo alrededor, garage 2 habitaciones de criados servicio y lavadero. José B. Fernández. Obrapía 36. M-7430 y M-1506

SE VENDE LA CASA JESUS PERE- grino No. 19, informan en la misma de 9 a 11 de la mañana.

OPORTUNIDAD: CASA-QUINTA, MO- derno reparto, 3 habitaciones, baño completo intercalado, calentador, muchas comodidades, jardín, garage, hall, mil metros de terreno anexo esquina, frutales etc. Informan: Tejadillo 42.

CERRO

Vendo casa, calle Salvador, una cuadra Calzada, compuesta de sala, tres cuartos, comedor, cocina, portal y jardín al frente; otra, Santos Suárez, cuatro cuadras de la Calzada de Jesús del Monte y media de la línea Santos Suárez, con sala, comedor, tres cuartos, cocina, portal y baño moderno. Informan: Mireles y Palatino, Cerro, de 6 de la tarde a 8 de la noche. Precio de situación.

CALLE LAWTON, ENTRE SANTA Catalina y San Mariano, se vende una casa de mampostería y azotea, techos monolíticos, pisos de lujo, 3 cuartos, sala, recibidor, baño intercalado, comedor y servicios de criados. Tiene patio con entrada para carro y un pequeño traspatio. Costado. Está libre de gravamen. Informes de 8 a 12 a.m., por los teléfonos J-5443 o A-9605.

SE VENDE Y ALQUILA UNA CASA chica del Mazo frente Colegio Mariano, jardín, portal, sala, saleta, comedor, garage, hall, 5 cuartos, baño, cuarto de criados, comedor, cocina, despensa. Informan Vista Alegre 46.

SE VENDE LA CASA VINCULO 25, Calzada, a una cuadra de la Calzada, de mampostería, con 595 metros a $3.00 el metro de terreno y fabricación. Informan: Notaría del Lic. E. Jiménez, Habana No. 51, teléfono M-2357.

ALVAREZ Y ROJAS. CONSTRUC- tores. FO-2754. Vendemos los palacetes más lindos de Almendares. Mucho lujo y confort, fácil pago, véalos, todas horas. Calle 14 y Quinta, Almendares.

A DE QUESADA, CORREDOR. OFI- cina, edificio Bank of Nova Scotia, departamento número 301 Teléfono: U-4139. Compra y venta de casas, solares y fincas rústicas. Dinero para hipotecas en todas cantidades, a los mejores tipos del mercado. Operaciones rápidas. Seriedad absoluta.

IMPORTANTE ZONA ORIENTAL, 50 metros de concreto, amplio, comercializado, con o sin mercancías. Fábrica de jabón, 50 cajas diarias. Otras propiedades, se venden baratísimas. Informes: Mario de Castro, Teléfono 24. Habana.

VENDO BONITA CASA, REPARTO Buenaventura, Lo más sano y saludable de Cuba, 400 metros de terreno, muchos árboles frutales, agua de pozo, luz, teléfono y demás comodidades. Precio: $1,100. Dueño: Teléfono.

VEDADO, $3.900, PORTAL, SALA, RE- cibidor, cinco habitaciones, baño completo, comedor, patio y traspatio, verja de una a cinco. Octava 23 entre San Francisco y Milagros. Lawton.

VENDO MI HERMOSA CASA AM- plia, bien fabricada y frutales, situada en la No. 28 B. entre San Francisco y Concepción, dos líneas, no es de tabla y tejas ni está en las quimbambas, no la quemo ni la regalo. Tiene plata, venga.

VENDO CASA, CALZADA VEDADO, hermosa esquina, baja, 800 metros de fabricación. Total con jardines, 1 Bustamante y Calzada y N., mil metros; idem, 2 habitaciones, 2 caballerías atravesando finca. Havana Central, agua, luz Calzada Arroyo Apolo y Hermanos Bohn, Víbora.

VENTAS

48 CASAS

PRECIOSA CASA

En la calle Nueva del Pilar, primera cuadra de Belascoaín, moderna, una planta, a la brisa, preparada para altos. Sala, recibidor, tres habitaciones, una alta y su servicio, comedor, baño intercalado, closet, cuarto y servicio de criados, gran patio, renacimiento español, arbolada al frente, mucha agua precio muy reajustado, trato directo Inicamente. José B. Fernández, Obrapía 36. M-7430 y M-1506.

49 SOLARES

ALTURAS DE ALMENDARES SO- lar a $3.50 en lo mejor se vende un solar de 28x47. Oportunidad. Dueño Dumas. Habana 80.

VENDO $950.00 MAGNIFICO SOLAR esquina, con frutales en Santa Amalia frente quinta Armando Valdés, una cuadra Calzada. Mide 18 varas por 47. Estrada Mora. Teléfono I-3149.

SE VENDE SOLAR, SITUADO EN Manrique y San José, esquina. Informan: Zanja 143.

VENDO 4 SOLARES EN LO MEJOR del Reparto La Sierra, calle 6 y calle 8, ambas entre A y B. Comprenhoy que pronto valdrá mucho más. Informan teléfono U-4910 Sr. Zapata.

SE VENDE UN SOLAR DE 250 ME- tros cuadrados, con una pequeña casa de madera y tejas, en la Avenida Agramonte, barrio de Arroyo Apolo. Informan: Amargura 76, bajos.

MIRAMAR 5a AVENIDA VENDO SO- lar esquina sombra, a $6 vara. Unico en ese precio, se da barato, porque urge arreglo testamentaría. Guillermo del Monte. Habana 84, M-2474.

SE VENDEN 2 SOLARES EN EL RE- parto Vivanco, Avenida de Acosta entre 3a y 4a, miden 12-50x38-75. Informan: teléfono M9405.

GANGA —EN LA 5a. AVENIDA, frente al Miramar Yacht Club, vendo magnífico solar de 18x60 varas, por cualquier oferta razonable al contado. Dueño: FO-1043.

MIRAMAR: CALLE 12, ACERA BRI- sa. Vendo solar llano y a precio de verdadera ganga. Calle 16, esquina, a $3.50 vara. Quinta Avenida, uno solar, a $7.00. Guillermo del Monte. Habana 84: M-2474.

MIRAMAR VENDO SOLAR FRENTE Calle 24, entre 5a. y 7a.; 15x50 varas, $3.000, mitad contado, resto hipoteca Laguardia. San Pedro 4. M-2479.

REPARTO MENDOZA: VENDO SO- lar de 14x54 varas, fabricado a ambos lados, en la calle Milagros entre Juan Delgado y Goucuría. Informan: Belascoaín núm. 31, esquina a Concordia. Sr. Fuentes.

¡VEA LAS MEJORES GANGAS!

ALTURAS DE ALMENDARES, AVE- nida de La Paz, solar alto, 20 por 50, a $6.00 vara.

CIUDAD MILITAR, AVENIDA DE los Oficiales, sombra, 18.86 por 35, a $3.75 vara.

AMPLIACION DE ALMENDARES, esquina, calle Once, 24 por 36. Una ganga, a $1.30 vara.

ALMENDARES, CALLE 18, ENTRE A y Primera, 10 por 45. Una oportunidad, en $750.00.

LA SIERRA, SOLAR ALTO, AVENI- da Novena, 30 por 42, rodeado magníficas residencias. Atractiva oferta, con facilidades de pago.

MIRAMAR, CALLE SEIS, ENTRE Quinta y Séptima, sombra, 23.58 por 53.06, a $2.85 vara.

CALLE 20, PARCELA DE 23 58 POR 29.48, a $3.50 vara.

CALLE 16, DOS SOLARES, A LA sombra, a $4.00 vara.

VEDADO, PASEO, PARTE ALTA, 14 por 50, en $10,000.

CALLE BAÑOS, PROXIMO A QUIN- ce, solar completo, sombra, a $14.00

TENEMOS EL SOLAR QUE A US- ted le conviene. Llámenos. Estamos a sus órdenes.

MIRO Y LINARES
Aguiar 71, bajos.
A-8577

SIN TENER QUE PAGAR CORRE- taje, vendo un solar completo, en el reparto Miramar, acera sombra, libre gravamen. Dueña directamente: cercado llano: $2,700, último precio, Telf. FO-2189.

VENDO SOLAR PEGADO A LA CA- lle 12, Ampliación de Almendares, 12x46, en $850.00. Informan FO-2419

JUAN DELGADO

Esquina de fraile frente al Parque Mendoza, todo fabricado alrededor, 24x58 a $4.50 en Mayía Rodríguez y Lacret varios de 10x30 más baratos. José A. Fernández, Obrapía 36: M-7430 y M-1506.

PARA UNA PERSONA QUE QUIE- ra obtener en uno o dos años un crecido interés a su **inversión**, se le proponen baratos dos lotes de terreno de esquina y a la sombra en 3a. Avenida de Miramar. Informará: Sr. Ravelo, Amargura 23, Habana.

VENTAS

53 AUTOMOVILES-ACCESORIOS

BUICK CERRADO CON BANQUE- tas; cinco gomas casi nuevas bueno de pintura y en muy buen estado de funcionamiento. Del 28 tipo Canadá. Se da en $185 y puede verse en Prado 7 teléfono M-3876.

PROPIA PARA FINCA, SE VENDE pisi-corre Dodge ¾ tons, magníficas condiciones, 2 gomas nuevas y 2 repuesto. Ganga, $200.00 de 9 a 11 a.m. en Santa Catalina y J. B. Zayas, Mendoza, Víbora.

LINCOLN SPORT 1931 ABIERTO, 6 ruedas, fuelle, gomas, pintura, mecánica, todo nuevo. Muy bien cuidado, Funciona como nuevo. Barato con facilidades. J. Ulloa y Cía. P. de Martí 5.

MODERNO CADILLAC LIMOUSINE, cuero, 7 pasajeros, 6 ruedas, todo en perfectas condiciones. Barato con facilidades. J. Ulloa y Cía. P. de Martí 5.

VENDO URGENTE CUÑA FORD cerrada 1931 con asiento trasero. Srta. Rangel. Infanta 78, altos esquina Estrella, departamento No. 2.

VENDO FORD DEL 29, DOS PUER- tas; Ford V-8, cuatro puertas; Plymout 33, cuatro puertas. Hágase de un carro moderno. Le tomo el suyo. 23 número 455, entre Doce y Catorce, Vedado.

VENDO EN PERFECTO ESTADO DE conservación y funcionanmiento, un Buick cerrado, 4 puertas, 5 gomas nuevas, maderas caoba, modelo 27. Una oportunidad que usted no debe perder. Muy barato. Pregunte por Julio, en la calle Diez número 17, entre Línea y Calzada.

SE VENDE UN BUICK DEL 29, POR tener que embarcarse. Informan: Galiano y San José, vidriera.

SE VENDE UN AUTOMOVIL PIER- ce Arrow, cerrado, modernos, como nuevo, para persona de gusto, o se repartos, pagando diferencia. Puede cambia, por casa chica en Habana o verse, a todas horas, en Amargura 51, casa Presas.

GANGA: VENDO CHEVROLET 1929, y Chrysler tipo 72. 28 kilómetros por galón. 6 cristales. Goma y pintura nuevas. Jovellar y Hospital. Teléfono U-6612. Bodega, José Díaz.

VENDO AUTOMOVIL FORD 1931, cuatro puertas, de Luxe, gomas nuevas, baúl atrás, garantizado perfecto. Precio último: $345.00, reparto Miramar, calle Ocho entre Quinta y Séptima Avenidas. Telf. FO-2189.

SE VENDE UN CAMION FORD SIN fin de 1 y media tonelada con su chapa. Mangos y Marqués de la Torre. Jesús del Monte.

VENDO BUICK CUATRO PUERTAS, cerrado, 6 gomas magníficas condiciones, garage Gloria 2.

VENDEMOS TRES CAMIONES FORD de reparto y dos Ford turismo del 1930. Zanja 87. El Nacional.

URGE VENDER FORD 1929 2 PUER- tas, 5 gomas, pintura y mecánica, como nuevo. Último precio $180.00 contado. Garage Lourdes, 10 de Octubre y Santa Catalina.

VENDO FORD DOS PUERTAS PER- fectas condiciones. También refrigerador General Electric de 2 puertas, 10 pies, con 1 año de garantía y otro chico. Teléfono I-3463.

CUPE FORD DEL 35 LUJOSA CUÑA tipo Sport, con poco uso. Asiento automático. Se vende. Informes en Quintín Banderas No. 47 de 9 a 12 a. m.

SE VENDE UNA CUÑA AUBURN 1935. Lo más lindo que rueda, para persona de gusto. Puede verse, a todas horas, en Animas entre Oquendo y Soledad garage.

FORD SEDAN DEL 29, 2 PUERTAS, perfecto estado, 4 gomas nuevas. Puede verse, en «La Predilecta», San Rafael número 141, casi esquina a Oquendo, lado bar. Benítez.

GANGA. VENDO CAMION DODGE reparto cerrado, puede verse Panificadora Vitapan de 4 a 6 p.m. calle C Reparto Buen Retiro. Marianao.

GANGA: FORD SEDAN, DEL 35

Al 36, 4 puertas, gomas nuevas, pintura de fábrica, flamante. El más económico que rueda. Necesito otro carro chico. ¡Véalo hoy! Jardín «Padial». Galiano 40.

GRAN OPORTUNIDAD, SE VENDEN dos Trayles de 10 asientos, modernos con sus máquinas Studebaker Presidente. Informes en la Agencia Studebaker.

PARA UNA BUENA MOTOCICLE- ta, cadenas, puños de goma cualquier reparación o pieza de repuesto, la «Casa Presas» le ofrece la mayor garantía. Amargura 51. Habana.

54 MAQUINARIAS

SE VENDE UN MOTOR MARINO «Universal» de 4 cilindros a precio de ganga. Puede verse en Mercaderes 19. Horas laborables.

UN APARATO DE DOBLE FONDO, para calentar con vapor, con su revolvedor interior, propio para varios usos, se vende. Informes po teléfono A-9605.

BOMBAS NEPTUNO Y PRAT, LAS mejores, las más baratas y silenciosas, las encontrará en La Casa de los Motores, Egido 39: M-4136. Reparaciones.

VERDADERA GANGA: POR EM- barcarme, deseo vender como ganga, $75.00, un Motor Nuevo Johnson Junior Sea Horse, Model O.B. 3 H.P. de gasolina. Informes: Frederick Snare Corporation, Prado 110-A, altos, o Teléfono A-8018.

SE VENDE BARATO UNA PUERTA de Bóveda marca York, un motor eléctrico de 5 H. P. uno de 3 H. P. uno de 2 H.P. y dos de 1 H.P. (todos trifásicos). Implementos Agrícilas. — Plasencia y Desagüe. Teléfono U-3369

VENTAS

54 MAQUINARIAS

COMPRE LOS MEJORES MOLINOS para maiz, granos y otros productos. Real y Puente de la Lisa, Marianao (frente al Cuartel G. R.), Cotolí.

VENDO BOMBAS TRIPLEX P. PRO- fundo, 460 g. p. m.; turbinas inyección, condensadores, 3,500 g. p. m., 1,800 r., nuevas; donkeys, 1, 2, 3, 4, 5 y 6 pulgadas; prensa jalea; prensa filtro; plantas hielo, 2, 4, 10 y 15 toneladas, cortinas expansión directa, 3,000 litros leche, pailas, tachos, cobre, pasador guayaba, planta éter; bomba vacío, 5, 2, 12; máquina vapor, 10, 15, 25, 45, 75 HP.; motores marinos, petróleo, WMW., 120 HP.; americanos, 75 HP. y 10 HP.; Winche, 2 cilindros, barco; correas y poleas, 6, 8, 12 y 18 pulgadas; diferenciales, 1, 3, 4, 6 y 10 toneladas; camión White, volteo. Manila número 12, Cerro. Hilario García: I-5619.

VENDO UN TORNO MECANICO, MA- quina de batir, envase metálico, motor 110 y 220 2 HP., motor 3 HP. gasolina. A. González, Santa Rosa 57, casi esquina a Infanta. Telf. M-3493.

PARA AGUA DE SELTZ MAQUINAS y accesorios se venden muy barato. Preguntar en Habana número 194. 3er. piso.

VENDO ELEVADOR ELECTRICO, completo, para carga. Caldera horizontal 50 H. P., Vertical de 10 y 15 H.P. Informa Sr. Rodríguez, Santa Catalina 15, altos. Cerro. Habana.

CARPINTEROS:

Está al llegar lote maquinaria belga marca DANCKAERT; aproveche oportunidad de esta gran maquinaria. Toda viene montada en caja de bolas. JOSE VIDAL. Cuba No. 3, Habana. A-9643.

55 CAJAS CONTADORAS

SE VENDE UNA BUENA CAJA RE- gistradora National Ferretería «El Llavín», Galiano y Neptuno.

56 MUEBLES Y PRENDAS

VENDO POR EMBARCAR TODOS mis muebles adquiridos recientemente en la casa Curbelo. Informan Calzada de Columbia entre el Puente Almendares y Avenida de los Aliados.

EN 30 PESOS SE VENDE UN JUE- go de recibidor estilo Misión en barniz muñeca, está nuevo y propio para una oficina en Domínguez 19¾, Cerro.

BARATISIMA SE VENDE POR NO necesitarse una nevera nueva. Calle 11 No. 162 altos. Vedado.

FAMILIA, VENDE LUJOSO COME- dor, Arte Moderno, con butacas; juego cuarto, sala, radio RCA. Todo moderno, nuevo. Urge venta. San Miguel 97, bajos, entre Lealtad y Campanario.

VENDO BASTONERA Y JUEGO DE recibidor, de arte; también juego de comedor, completamente nuevo, estilo Renacimiento. Jesús del Monte número 210, altos, por Tamarindo.

VENDO JUEGO CUARTO, MODER- no: $28.0; otro, 3 cuerpos, caoba, con chifforrober, butacón modernista; juego comedor, sala, lámparas. Todo, nuevecitos. Jesús del Monte 27, altos, una cuadra Esquina Tejas.

REFRIGERADOR GENERAL ELEC- tric, modelo SS-62, de seis y medio pies cúbicos, casi nuevo se vende. Ultimo precio: $140.00. Calle Llinás, pasaje Santo Tomás 11, altos, entre Oquendo y Franco.

SE VENDE PRECIOSO JUEGO CUAR- to, finamente esmaltado 3 cuerpos, 8 piezas, es juego regio. Aguiar 78, altos, entre O-Reilly y San Juan de Dios.

BAULES

Y maletas, desde $1.00. Ropa, objetos de ocasión.

"EL ENCANTO"

Animas y Crespo.
Caj y Reigosa.

FAMILIA, QUITA CASA: LAMPARA sala, regia: $35.00; sala, dorado: $55.00; comedor, moderno, de lujo: $100.00; cuarto, caoba, 3 cuerpos, chifonier: $75.00. Oquendo 21, bajos, entre Virtudes y Animas.

VENDO JUEGO CUARTO ARTE MO- derno, 3 cuerpos, magnífico: $125; otro 2 cuerpos: $45; sala, 9 piezas; 40 pesos: comedor renacimiento: $65; tres lámparas modernas, radio adornos. Prado 43, altos.

FAMILIA VENDE LUJOSO CUARTO 3 cuerpos butacón, tiradores carey, $125, regio comedor renacimiento $75, recibidor, sala, $25, cuarto dos cuerpos último estilo, $65. C oncordia 127 Belascoaín y Gervasio.

PARTICULARES: VENDO 3 JUEGOS cuarto, modernos, caoba, regios: $150.00; otros, finísimos: $80.00 $55.00; comedor: $30.00; recibidor: $40.00; nevera porcelana: $18.00; buró: $8.00. Sitios 111, entre Campanario y Lealtad.

LA CASA CABARCOS

Muebles del hogar y oficinas y taller de reparaciones: máquinas escribir y sumar, cajas contadoras, etc., baúles y maletas e infinidad piezas sueltas. «La Casa Cabarcos», S. A., Salud núm. 49. Telf. A-9468.

¡TREMENDA GANGA! POR TE- ner que irme del país, vendo por la mitad de su precio, un radio de onda corta y larga y una nevera eléctrica de dos puertas. Ambas cosas, completamente nuevas. Zulueta 36-C. Telfs. M-9759 e I-6303.

VENTAS

56 MUEBLES Y PRENDAS

VENDO JUEGO CUARTO: $20.00; otro, 3 cuerpos: $30.00; otro, 3 cuerpos, de caoba, último modelo: $55.00; escaparate lunas: $10.00. Varias piezas sueltas, baratas. Maloja 81, entre Manrique y San Nicolás.

DOS JUEGOS DE CUARTO, ARTE moderno. El de dos cuerpos: $21.00; tres cuerpos: $29.00. Están nuevos. Radio Víctor: $22.00 y demás muebles, baratos, por reducirme. Neptuno 220, entre Soledad y Aramburo.

OBJETOS ARTE JOYAS

A precios increíbles liquidamos: Figuras de bronce y marfil, porcelanas, lámparas y Frigidaire, relojes de pared y pie, gobelinos, juegos de cubiertos de plata, de café, objetos de plata, mubeles antiguos y modernos. También tenemos un surtido enorme de joyería fina.

"LOS TRES HERMANOS"

Consulado núms. 94 y 96

Telf. M-3534.

OBJETOS DE ARTE

Propios para regalos o adornos de su casa. Nuestros precios son incomparables. Extenso surtido en porcelana, bronce, mármol, etc. Paravanes, alfombras, chaisselongs, ceniceros, figuras variadas, espejos y muebles de todos los estilos. Compramos y cambiamos. Salud 9. Telf. M-7179 «La Casa Inglesa».

Baúles y Maletas

Liquidamos gran surtido: baúles y maletas, nuevos y uso. Maletas, desde $0.65. Tenemos maletas y maletines cuero finos, porta sombreros y varios artículos propios, viaje. Aproveche se acaba la temporada. **La Casa Inglesa», Salud 9, esquina Rayo: M-7179.**

LA CASA MOSQUERA

San Rafael 129 y 131. Telf. U-5437
Amueble su casa con gusto y con poco dinero. También le cambiamos sus muebles o hacemos el negocio que más le convenga. Háganos una visita. No perderá tiempo. La Casa Mosquera, San Rafael 129 y 131. Telf. U-5437. Facilidades de pago.

"LA PREDILECTA"

Muebles oportunidad. Gran cantidad, a precios bajísimos. Facilidades pago: juegos cuarto, comedor, sala y piezas sueltas. Radios "Pilot", baratísimos. **"La Predilecta", San Rafael 171, entre Marqués González y Oquendo: U-1729.**

SE VENDE UN JUEGO PARA DES- pacho, muy fino; un par de jarras antiguas, magníficas; y cuadros de firmas, 23 número 18, esquina a I., Vedado.

MUEBLES A PLAZOS

Gran cantidad en juegos de cuarto sala y piezas sueltas. Ultimos modelos.

SEMANAL: $1.50

En las ventas del contado, casi regalado. También compramos y cambiamos, tomándolo como fondo, ofreciendo las mejores ventajas. Le invitamos a que nos haga una visita en **Neptuno núm. 235 y Soledad: U-1360.**

VENTAS

56 MUEBLES Y PRENDAS

FAMILIA, VENDE CUARTO, TRES cuerpos, moderno: $85.00; otro, regio: $155.00; comedor, Renacimiento: $70.00; lámpara, Renacimiento: $25.00; living room; sala; y radio Grunow, onda corta. Salud 54, entre Escobar y Lealtad.

OBJETOS DE ARTE

Gran surtido en jarrones de porcelana, lámparas, alfombras, gobelinos, cuadros, figuras de bronce y marfil, abanicos, joyas e infinidad de objetos muy propios para regalos.

"LA PREDILECTA"

San Rafael esquina Oquendo al lado del Bar. U-2530.

«TI' QUIELE CAMBIA» NO NOS RE- ferimos a la sillería «Thonet» Viena, sino la respuesta dada por un condenado a la horca, al que le ofrecían la Gloria, lo mismo ofrece J. Naveira, S. en C. al representante que tan bien trata a los mueblistas que vendemos a plazos. ¡No arrempujen que ya Genaro arrempujó! Felicitamos a los vendedores de radio Westinghouse y autos por el privilegio. Parece que usan jabón Castilla natural «Rosnovoa», Galiano 94.

SE VENDE UN JUEGO DE COME- dor estilo moderno y un juego de cuarto para esmaltar. Flores 14 entre Correa y Santa Irene, bajos.

MUEBLES

A plazos y con grandes facilidades de pago, en **LA PROTECTORA,** Belascoaín 68. Liquidación de juegos de cuarto, sala, comedor, neveras, lámparas y piezas sueltas. Le tomamos sus muebles, como parte de pago. No deje de visitar la gran mueblería **LA PROTECTORA,** de Belascoaín 68, esquina a Salud: U-3145.

FAMILIA VENDE CUARTO, TRES cuerpos: $85.00; otro, regio: $155.00; comedor Renacimiento: $70.00; radio, onda corta, Grunow; juego sala; lámpara Renacimiento: $25.00. Salud 54, entre Escobar y Lealtad.

CASA ARECHAGA

«EL SIGLO»
TALLER DE EBANISTERIA

Muebles en todos los estilos, los encontrará visitando ésta su casa. Vendemos únicamente a particulares. Precios sin competencia. Manrique 189. Telf. A-6136.

ANTIGUEDADES Y OBJETOS

De Arte, crucifijos de tallas admirables, cuadros de mérito, bandejas, juegos de café, cubiertería, candelabros, escribanías, jarras y palanganas y otras cosas. Toda plata legítima. Alhajas antiguas y modernas, en profusión, a precios reducidos.

CARBALLAL HERMANOS

San Rafael 138, entre Gervasio y Belascoaín. Telf. U-5744

MUEBLES BARATISIMOS

Juegos cuarto, sala, recibidor, comedor, escaparates, camas, coquetas, aparadores, vitrinas, mesas de comer, neveras, lámparas, pianos, radios, máquinas Singer burós, libreros, cuadros, gobelinos, espejos, relojes, sillas, sillones, mamparas y piezas sueltas. Amueble su casa, por bajo precio. «La Colonial», San Rafael 152, esquina a Marqués González: U-1488.

JUEGO DE CUARTO, DE 9 PIEZAS. Está nuevo y moderno: $20.00 y el dor y nevera, por pronto embarque, de tres cuerpos: $28.00; juego comedor. Sitios 40, entre Rayo y San Nicolás.

MUEBLES EN GANGA

Juegos cuarto: $30.00; idem., 3 cuerpos: $40.00; sala: $15.00; comedor: $30.00; escaparates: $9.00; con lunas: $15.00; mesas correderas: $4.00; aparadores: $6.00; 6 sillas y 2 sillones: $10.00; neveras: $10.00; máquinas de coser y escribir. Se cambian y compran toda clase de muebles, pagando más que nadie.

LA PRINCESA, SAN RAFAEL 107
entre Escobar y Gervasio: U-7326.

MUEBLES BARATOS

A VERDADEROS PRECIOS
Liquidación permanente de radios, juegos de sala, cuarto y comedor.

VENGA A VERNOS EN SEGUIDA

Ahorrará dinero, Facilidades de pago. Tomamos sus muebles a cambio
«La Casa López», Belascoaín 76, entre Jesús Peregrino y Pocito.
Teléfono U-4541.

VENTAS

56 MUEBLES Y PRENDAS

NEVERA PORCELANA, MUY BONI- ta, en perfectas condiciones. Se vende muy barata. Lamparilla 48, bajos.

VENDO JUEGO RECIBIDOR MO- derno, Radio «Westinghouse», todo un mes de uso. Figuras 35. Segundo piso.

POR RAPIDO EMBARQUE VENDO juego cuarto 3 cuerpos, $29; otro grade tres cuerpos, $35; regia sala, $35; comedor renacimiento barato, todo nuevo, moderna. Escobar 9, bajos, San Lázaro y Lagunas.

VENDO PRECIOSO CUARTO TRES cuerpos de la última moda, muy barato y propio para persona de buen gusto, comedor Renacimiento completo, recibidor arte moderno, juego living-room, 4 lámparas, radio. Prado 27, altos.

SE VENDE UN LINDO JUEGO DE comedor, francés, con gran vitrina, fabricado en Francia. También un salón dorado, con regio tapiz y cortinas iguales, con su lámpara. Otro juego, de living, en terciopelo rojo; dos reposteros españoles, en seda y una vajilla. I. número 18, esquina a Once.

LIQUIDO 10 JUEGOS CUARTO, 3 cuerpos, escaparates lunas, $10, aparadores $6, camas, $2. Monte 298 El Arca de Noe».

OBJETOS DE ARTE
"VARADERO"

De Paulino Rodríguez y Compañía, San Rafael 141-B., entre Soledad y Oquendo. Objetos propios para regalos o personas de gusto, a precios sin competencia. Visítenos y convénzase. Compramos y hacemos cambios. Telf. U-3637.

LA CASA INGLESA

Muebles finos y corrientes, nuevos y usados: comedor, Renacimiento: $65.00; Arte Moderno: $50.00; cuarto: $25.00; sala: $10.00; cenicero, chaislongs, alfombras, lámparas, paravanes, espejos. Compramos, vendemos y cambiamos. Visítenos y ganará dinero. **«La Casa Inglesa», Salud 9, esquina Rayo: M-7179.**

SE VENDE UN ESCAPARATE DE cedro, 55 por 16, de lunas, casi nuevo; una máquina de coser Singer y una banqueta de piano. Habana 55, habitación 24.

«EL 21 DE SALUD», VENDE TODA clase de muebles, a precios sumamente baratos: juegos de sala: $30.00; juegos cuarto, desde $25.00 y toda clase de piezas sueltas. Visítenos.

"La Nacional"

Dinero por joyas y muebles.

Compra y Venta

MUEBLES PARA OFICINA
Disribuidores de los muebles de acero "Steel-Age".
EQUIPAJES
BAULES Y MALETAS
Surtido completo
Registradoras "NATIONAL" con garantía mecánica.

"LA NACIONAL"

Villegas 93, entre Teniente Rey y Amargura. A-9915.

56

CAPAS DE AGUA: $2.00

Procedentes de empeño: fluses, zapatos, pantalones, sobrecamas, abrigos, maletas, prendas, relojes. Mil objetos que realizamos. Véalos: Monserrate 39 y Parque de Zayas. Telf. A-8054.

JOYAS Y MUEBLES

Visite nuestra enorme exposición. El más acabado y variado surtido, a los precios más bajos. Baúles y maletas de todas clases.
"LA PERLA"
Animas número 84, casi esquina a Galiano.
Teléfono: A-8222.

BAULES Y PUPITRES

Procedentes de empeño: capas, maletas, fluses zapatos, pantalones, sobrecamas, abrigos, premás, relojes. Mil objetos que realizamos. Véalos: Monserrate 39 y parque de Zayas. Telf. A-8454.

SALUD 11 M-9136

Muebles finos y corrientes: juegos de cuarto: $30.00; sala: $12.00; recibidor: $25.00; comedor: $40.00. Objetos de Arte, pianos, radios, lámparas, juegos Renacimiento y juegos de cuarto, de 3 cuerpos.

Equipajes y objetos varios

Baúles y maletas Gran surtido en neveras nuevas y de uso, contadoras, cajas de hierro, vidrieras, archivos y cafés. No cierre trato sin antes vernos. Compro, cambio y vendo. Esperamos su visita.

Salud 11, entre Rayo y San Nicolás.

Compramos, cambiamos y vendemos: M-9136.

MUEBLES A PLAZOS

**Brindamos los mejores muebles, desde los modestos a los más lujosos. Facilidades de pago. Especialidad fab

PASATIEMPOS

PRUEBA DE FUERZA

En muchos restaurants y en algunas casas particulares se usan hoy día servilletas de papel, que son más económicas. Una de estas, que a primera vista tiene toda la apariencia de un objeto inofensivo, puede prestarse para hacer una demostración de fuerza.

Tome usted una servilelta de papel, y después de exhibirla al público, envuélvala fuertemente. Luego entréguele a alguien y dígale que la rompa por el centro tirando de los extremos. A menos que la persona sea excepcionalmente fuerte, no podrá hacerlo. Varias otras personas pueden ensayarlo, todos sin éxito.

Mientras se esfuerzan así en vano, toma usted otra servilleta, la envuelve de la misma manera y la sopla en el centro mientras hala ligeramente de los extremos. Ante la sorpresa general, la servilleta se romperá en dos sin mucho esfuerzo de su parte. Los demás ensayarán soplarla en el centro, pero aun entonces tampoco tendrán éxito.

Claro está que el soplar la servilleta en el centro es sólo un ademán para despistar. El verdadero secreto de la prueba consiste en que mientras el resto de la concurrencia estaba ocupado en tratar de romper la servilleta, usted se había humedecido los dedos en un vaso de agua sin ser notado y había mojado el centro de la segunda servilleta antes de doblarla, de manera que el papel se ha debilitado y cuesta poco trabajo romperla en dos al halar de los extremos.

VENTAS

57 UTILES DE OFICINAS

ARCHIVOS

GF Allsteel

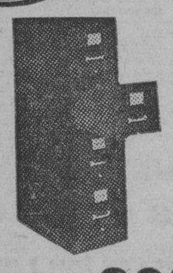

DESDE $29.00

¿Para qué comprar un archivo de uso o muebles para oficina de uso, si nuevo le cuesta más barato?

Casteleiro Vizoso y Cía
Oficios y Lamparilla
A-8838

Bolsa de Muebles de Oficina

A-7744

COMPRAMOS Y VENDEMOS
Escritorio, butacas, archivos, armarios, cajas de seguridad, tarjeteros visibles
Todo lo que necesite para oficina.
Véanos antes de comprar.
Compostela núm. 55, entre Obispo y Obrapía. Teléfono A-7744.

MAQUINAS, ARCHIVOS, BUROS, DINERO, JOYAS

Radios. Empeño, compro y vendo: máquinas de escribir, sumar, calcular y coser, archivos-cajas, mimeógrafos, pupitres, equipajes, objetos de Arte, satélites y mesas.

FLUSES, A $2.00
Procedentes de empeño: pantalones, sobrecamas, zapatos, maletas, etcétera.

LA HISPANO CUBA
Monserrate 39 y Parque Zayas. A-8054.

VENTAS

57 UTILES DE OFICINAS

MUEBLES DE OFICINA

Vendo y compro: sumar, calcular, burós, archivos, Kardex, tarjeteros, cajas caudales, satélites, libreros, pupitres, sillas giratorias, percheros y toda clase de equipos oficina. Progreso 3, entre Aguacate y Villegas. Telf. M-8638.

SE VENDEN MOSTRADORES, VIdrieras, archivos de oficinas, gavetas, adornos de vidrieras y vidrios, en San Rafael 40.

58 LIBROS E IMPRESOS

LIBRERIA «ALBELA», CONTINUAS novedades científicas y literarias. Libros de Enseñanza Elemental y Superior. Revistas de Modas. Agencia exclusiva «Le Femme Chic», de París; «Chic Parisien» y todas sus publicaciones, las mejores del Mundo. Pídalas en esta librería. Compra y venta de libros antiguos, con grabados, preferentemente cubanos o que traten de Cuba. Belascoaín y San Rafael: U-5782, Apartado 511, Habana.

59 RADIOS

RADIO MAJESTIC, VENDO BARAto, modelo de gabinete en perfecto estado, 12 bombillos doble bocina. Informan Quinta Avenida entre 10 y 12, Miramar. F.O-2209.

VENDO RADIO MAJESTIC: $15.00; radioelectrola RCA., $30.00; Grunow, onda corta, baratísimo; radio gabinete: $15.00, funcionando correctamente. Hago cambios. Jesús del Monte 27 altos, una cuadra Esquina Tejas

VENDO RADIO «PILOT» AMBAS ondas, nuevecito, por lo que ofrezcan pues no se necesita, a todas horas puede verse. Sr. González, Belascoaín 95, Edificio «Recarey» 6o. piso (ascensor).

RADIO VICTOR DE LO MAS MOderno: $20.00 (por embarcarme. Deseo tratar con particular. Grandes voces y alcance. Tiene poco uso. Neptuno 220, entre Soledad y Aramburo.

¿NECESITA UN RADIO? OIGA EStos: RCA, Victor: $7.00; Majestic, gabinete: $180.00; otros más, a precios irrisorios. Véalos en Apodaca 29, entre Suárez y Apodaca.

VENDO RADIO MAGNIFICO, GENEral Electric, onda corta y larga, seis tubos, gabinete, gran alcance. Precio: $65.00. Maloja número 18, altos. Telf. A-8831.

TAMBIEN VENDO RADIO PHILCO, último modelo barato puede verse 6 p.m. Animas 3, cuarto 9.

SI SU RADIO NO FUNCIONA LLAme al I-5466 y pasaremos inmediatamente a revisárselo sin costo alguno para usted. Economía, Rapidez y Garantía. González Rancel I-5466.

COMO NUEVO, DESDE $10.00, RCA. Grunow, Philco, Majestic, etc. cualquier onda. Todas ondas, desde $35.00 Magníficos, garantizados, baratísimos. Oirlo es desearlo. Obrapía 84: A-7159.

60 INSTRUMENTOS DE MUSICA

PIANOS DE GANGA

Por $6.00 y $7.00

Usted puede hacerse de un piano de las famosas marcas «R. S. Howard» y «John L. Stowers».

San Rafael 29. Telf. M-1973. Habana

GRAN OPORTUNIDAD: PIANO COMpletamente nuevo, vendo baratísimo. Antes de comprar uno, véalo, que obtendrá una verdadera joya, por poco dinero. Cueto 173, una cuadra Calzada Luyanó.

VENTAS

60 INSTRUMENTOS DE MUSICA

LOS MEJORES PIANOS LOS VENde «La Internacional». Cuarto cola y verticales famosas marcas «Steinway», «Ronich», «Pleyel», «Karman». Grandes facilidades pago «La Internacional» San Rafael 57 esquina a Campanario.

SE VENDE UN PIANO FRANCES Y uno de J. Girat, los dos completamente nuevos, absoluta garantía y muy baratos. Monte 18, casa de música, entre Aguila y Angeles.

VENDO FLAMANTE PIANO, 3 PEdales, grandes voces, propio para persona de refinado gusto. Lo doy sumamente barato. Urge venta. Perseverancia número 1, casi esquina a San Lázaro.

VENDO UN FLAMANTE PIANO, REfractario al comején, modelo especial, propio para persona de gusto y una regia lámpara «Trianón». San Rafael esquina a Oquendo, (lado bar).

"LA PREDILECTA"

Gran liquidación de un enorme surtido de pianos verticales y cuarto de cola, de las más acreditadas marcas, a precios sin competencia y con grandes facilidades de pago. También los alquilamos.

San Rafael y Oquendo. al lado del Bar. U-2530.

VENDO PIANO, EN BUEN ESTADO, moderno. Lo doy muy barato. Negocio rápido. Necesito dinero. Informan: Aguila número 150, por Corrales al lado carnicería.

AFINADORES

AFINE SU PIANO POR $2.00, CON toda garantía y seguridad. Manuel Domínguez, afinador-mecánico, graduado en la Escuela «Danguard», de New York. Taller de Reparaciones, Dragones entre Prado y Zulueta. Telf. M-3040.

$2 SOLAMENTE LE CUESTA AFInar su piano poniéndole cuerdas gratis sin son pocas. Reparaciones grandes baratísimas. Oiga tocar al afinador lindas piezas. Telf. I-3186.

61 DE ANIMALES

CHIVAS DE BUENA RAZA PARIdas se venden. Llamar al teléfono F-3137 4 y 39. Vedado. Dolores.

VACAS RECENTINAS

Se venden, de mucha producción. Lotes de añojas y toretas, toros y añojos, yuntas de bueyes y un caballo caminador, muy manso, propio para señora, finca La Milagrosa, carretera de Vento, kilómetro 10. Informes: Telfs. I-7139 y M-2189. F. Fernández.

VACAS RECENTINAS

Buenas lecheras, primer y segundo parto, cruzadas de Holstein y Jersey. También añojas y novillas. Informan: Ayestarán número 1. Telf. U-1129.

CABALLOS CAMINADORES

Magníficos ejemplares. También mula muy fina y yeguas de silla. Precios reducidos. Adriano Miranda, finca Peñuelas, kilómetro 16. Arroyo Arenas, de 4 a 6 p. m.

VENDO, A PRECIO DE SITUACION, mulos, carros y arreos de todas clases; caballos, mulos de monta y Pony, 4 potros sementales, 7 y media cuartas, bonito color; 4 mulos, criados, domados, de monta y cerreros; carros cerrados, para lecheros y panaderías. Domingo Jarro, Marina y Atarés, Jesús del Monte: X-2876.

62 OBJETOS VARIOS

VENDO UN BOTE DE 18 PIES CON motor marino 4 H.P. óoltimo precio $90.00. Llame al M-8828.

VENDO CANTINA NEVERA MOStrad or moderno, 10 mesas mármol 15 de vitrolite, nevera Sibon porcelana, una división vidrieras de todos tamaños baratos. Informes Estrella 109 por Campanario, carpintería.

VENDO MAGNIFICA VIDRIERA, completamente nueva y moderna, con Vitrolite. Mide 62 pulgadas por jos, entre Lealtad y Campanario. 15 de escuadra. San Miguel 97, ba-

SE VENDE UN JUEGO DE VIDRIEras, completamente nuevas. También los enseres de un establecimiento del giro de restaurant y fuente de soda, estilo modernista. Todo muy barato. Aguila 110, primer piso.

CAJA CAUDALES, CHICAS Y RAdio Fairbank Morse, por no necesitarlos. Se venden muy baratos, juntos o separados. San Rafael 141, letra B., bajos, entre Soledad y Oquendo.

LIQUIDAMOS PESAS USADAS, DE todas marcas: comerciales, domésticas e industriales. Reconstruimos y cambiamos. Venta y servicio organizado en todo el país. Escriba: Agencia Pesas «Toledo»: A-7807, Habana y Chacón.

VENDO: SILLAS DE VIENA, DE REjilla y de tijera; casa de caudales, mediana; ventiladores, de techo y de pared, oscilantes, barato. Jesús del Monte 142. Puente Agua Dulce.

DINERO

Por joyas: pulseras, aretes, sortijas, relojes otras joyas finas, de ocasión, a precios sin competencia. **«La Regente»**, Neptuno y Amistad.

VIDRIERAS, TODOS TAMAÑOS; contadoras, banquetas, molinos, mesas Vitrolite, sillas, espejos, cantinas, enseres de comercio, de oportunidad. También compro y cambio. Cano, Habana 116 y medio, entre Amargura y Teniente Rey.

VENTAS

62 OBJETOS VARIOS

VENDO O ARRIENDO DOS MESAS de Billares, viuda y Chicago, están trabajando y es dueño del local y lo arrienda barato junto. Informan Salud 187, bodega.

COLECCION ENCUADERNADA DE Social desde su fuindación 1976 a Junio 1931, época que más pródigamente aportaba sus magníficos dibujos, a tan gran revista literaria el reputado artista Massaguer. Precio en ganga: $40. En la misma preciosa alfombra persa, más de 50 años uso, $30. Reina 23 altos, 11 a 3.

REMATE URGENTE, FRIGIDAIRE grande, Radio corta, juego cuarto, caja caudales, motores eléctricos, molino café, cine Kodaskope cine Pathe, Camera Bell Howell, Planta 110. Todas horas. Egido 18, bajos.

Dinero-Hipotecas.

63 SOLICITUD

GONZALEZ: I-6157. HIPOTECAS

Y préstamos. Compra y venta. Bonos, acciones, fincas urbanas, rústicas y solares. Dinero sobre valores en general. (Imprescindible los documentos). Apartado 1358. Telf. I-6157.

DINERO EN HIPOTECA

En todas cantidades, al tipo más bajo de plaza, con la mayor reserva y prontitud.

MIGUEL F. MARQUEZ
Empedrado 16, altos. Telf. A-8450.

64 OFERTAS

DINERO SOBRE ALQUILERES, PANteones, al 2 por ciento; sobre casas y terrenos, al 6 por ciento. Fabricamos casas a plazos. Dinero sobre automóviles y condominio. Lealtad 28, de 10 a 12 y de 3 a 5: M-9623.

HIPOTECA. —DOY EN HIPOTECA $1.500 o $2.000 para la Habana o sus barrios, con buena garantía. Peña. M-7779. Obrapía 22.

FACILITO DINERO SOBRE BOVEdas y panteones, desde 50 pesos, con mucha reserva, firmo en el día. También hipotecas, desde $300.00. Informes: J. Llanes, Sitios 42, esquina a San Nicolás. Telf. M-2632.

DINERO.

Lo facilito en primera hipoteca sobre buenas garantías. Fernández Hermo, Manzana de Gómez 453. M-2758.

DINERO

No pierda tiempo. Cuando necesite tomar dinero en hipoteca o Pagarés, vea a M. Fernández, San Ignacio 50. Teléfono M-9272. De 2 a 5. Operación rápida y absoluta reserva.

DINERO

Doy grandes y pequeñas cantidades en primera hipoteca, desde el 7 por ciento, en adelante, para la Habana y sus barrios. Compro y vendo casas, solares y créditos hipotecarios. Compro y vendo Bonos y Acciones.

JULIO C. GRANDA
Obrapía 33. Telfs. M-5921 y F-5759.

CLAUDIO DE LOS REYES
Compra-venta de valores
DINERO PARA HIPOTECAS
Compra-venta de casas.
Empedrado 35 altos. Teléfono A-7725

65 BONOS Y VALORES

SE VENDEN CREDITOS HIPOTEcarios, uno de $6,000, casa de tres plantas; y otro, de $1,800. Buenas garantías. No corredores. Sr. González. Telf. M-8090.

COMPRO: MONEDA EXTRANJERA, billete y oro, francos suizos, francos franceses, libras esterlinas, pesetas españolas, oro acuñado y metal, valores españoles, miel de abeja, cera de abeja. Amistad 130 y medio, La Perla. Bernardo, de 10 a 2.

PARA LAS DAMAS

68 MASAJISTAS

EXTRANJERA BLANCA SE OFREce para dar masaje por horas, tiene referencias, llamar de 2 a 6 Telf. M-1991, preguntar por Ana.

70 INTERES PARA LAS DAMAS

SEÑORA, TRAJES PARA SU ESPOso e hijos, al mismo precio de los hechos pantalones niños, 60 cts. y haggo arreglos, precios económicos. Voy a domicilio. González, San Nicolás 23, A-7095.

POR UN PESO, SE HACE EL VEStido que quiera. Por 50 centavos, corto y entallo. Se dan clases de corte y costura. Manrique 28, casi esquina a Animas.

VISTA ELEGANTE, CORTE Y CORte sastre por $1.50. Mecanografía, ortografía, taquigrafía y aritmética, por $1.50. Preparatoria $2. Tratar de 5 a 7, O-Reilly 32, altos.

EXTIRPACION

De los vellos de la cara, muslos, piernas, etc., por medio de la electricidad. Tratamiento definitivo y garantizado. Señora Alexander. Calle Tercera número 381, entre 2 y 4, Vedado.

SEÑORA: ¿QUIERE LUCIR JOVEN y bonita Compre su sombrero en «Casa Celestina». Sombreros nuevos: $0.99. Finísimos: $2.00. Tiño y reformo. San Rafael 41-C., casi esquina a San Nicolás.

LA CENTRAL DEL SISTEMA ALEMANY NACIONAL

Autora y directora: Matilde Alemany viuda de Raureil, San José 9. Estudie corte y costura. Matrícúlese hoy mismo. Se alegrará dar con este novísimo sistema. Desde la primera clase tomará las medidas. Cortará sus patrones y confeccionará sus vestidos, encontrando al probarlo que está tan bien ajustado al cuerpo, que quedará altamente satisfecha, por su elegancia de puro estilo parisién. A toda mujer es útil y conveniente el aprendizaje de un buen sistema de corte. Posea su **título de profesora de corte por el sistema «Alemany»** y estará asegurada contra posible reveses de fortuna. Clases, ajústese para terminar en dos meses. También a domicilio y cortamos patrones a medida. Vendemos métodos, con explicaciones y grabados, al alcance de todas inteligencias. Cómprelo y damos 6 clases gratis. Precio: $4.00 30 clases. Remito. Sucursales por mis competentes tituladas: Sra. de Orfila, Luz 26; Srta. Hortensia, Atocha 6, Cerro; Sra. Alfonso, Jovellar 39, entre M. y N.

PARA LAS DAMAS

70 INTERES PARA LAS DAMAS

POR DIEZ CENTAVOS, SE VENDE en Aguila 24-A., la novela ilustrada con bellos grabados, de la película «El Secreto de Ana María», de Rafael López de Haro. Si la pide por Correo, envíe dos centavos más para franqueo. Dirijase a Se-24lecciones Capitolio, Aguila número 24-A. Telf. M-7311.

FUERA CANAS: OBTENGA UN HERmoso color: negro, castaño o rubio, usando la tintura «La Favorita». Teñido del cabello: $3.00. Estuche: $1.00. De venta en todas las farmacias. Depósito: Virtudes núm. 28.

CORTE MODERNO NACIONAL
«SISTEMA MENDEZ»

Reconocido como el más completo y rápido para aprender a cortar y coser con perfección. De venta: El Encanto», ««La Filosofía» y su autora señora Méndez, en su academia, Neptuno 81. Al mismo tiempo le brinda a las damas, oportunidad de aprenderlo en su academia, a domicilio o correspondencia. Moralidad.

ENSEÑANZAS

75 PROFESORAS Y PROFESORES

CURSILLO DE VERANO

Frescas aulas a la orilla del mar, competente profesorado y excelentes métodos de enseñanza, son las condiciones que ofrece el Colegio Sedano en su Cursillo especial de Verano.
Visite el Colegio y pida informes.
Colegio SEDANO. Línea 2, Vedado. F-3494.

ESTUDIE POR CORREO

Hágase Tenedor, Contador, Auditor, Taquígrafo, Corresponsal, Agrimensor, Procurador. Más fácil que lecciones orales. Enseñamos o devolvemos el dinero. Contabilidad analítica (superior), Ingreso Ingenieros, Veterinarios. Pida folleto: Instituto Mercantil, Asociación Contadores, apartado 1402, Habana.

SEÑORITA AMERICANA, PROFESOra de inglés, con gran éxito en la enseñanza a extranjeros y con muchos años de experiencia, ofrece sus servicios para medio día o por horas. Miss Such: M-7730.

PROFESORA: ENSEÑA HABLAR INglés a sus niños, en corto tiempo. Profesora competente. Especialidad conversación. Calle 17 número 2-A., Vedado. Telf. FO-1360.

$1.50 MENSUAL, 8 ASIGNATUras, todas inclusive. Inscribiéndose hoy. Ultimo día. Aproveche: Inglés Taquigrafía, Teneduría, Mecanografía, Gramática, Ortografía, Aritmética, Caligrafía. Profesor Tizol: U-4782, San Rafael 87-A., bajos, esquina a Escobar.

PROFESORA DE FRANCES OFREce sus servicios a domicilio en Industria No. 114, (altos). Buenas referencias. Precios moderados.

PROFESORA DE 1a. Y 2a. ENSEñanza, años de práctica. Sistema pedagógico. Clases en casa y a domicilio. Preparatoria con el inglés. Doy referencias. F-2635.

PROFESORAS TITULARES OFREcen servicios de 1a y 2a enseñanza en inglés y español; taquigrafía Pitman. Piano y labores. X-1272.

BAILES ULTRAMODERNOS Y TAP

Enseñado por Maurice y señorita Santander, profesores de New York, habiendo actuado en Cuba: hoteles Nacional, Presidente, Sevilla y Sans Souci. Tango parisién, rumba, son, fox, pasodoble, bailes teatrales. Enseñanza rápida y privada a damas y caballeros. Lealtad 153, altos, entre Reina y Salud.

ACADEMIA POLITECNICA DE LA HABANA

Matrícúlese ahora. Curso de Verano, Bachillerato, Curso Secretarial, Contador; Idiomas, método Linguaphone; Taquigrafía Pittman, Gregg, Inglés y Español; Agrimensura; Ingreso Universitario, Escuelas Ingenieros, Arquitectos, Veterinaria; Institutos, Escuelas Comercio Escuelas Militares. CLASES POR CORRESPONDENCIA, o aprende o no le costará nada. GRATIS, le enviaremos prospecto. Zulueta 30, altos teléfono: M-2766.

PROFESOS GRADUADO EN LA EScuela Normal Central de Madrid, ofrécese para explicar a domicilio clases elementales y superiores. Sistemas didácticos novísimos. Sr. Pedrós, L-164; teléfono F-4124.

INSTITUTO AMERICA ARIAS, SANta Catalina y Línea del Oeste. Víbor. Por $15.00 tiene usted internada a su niña, con todo lo necesario para ella, lo mismo que los niños que se encuentran separados de las niñas en sus terrenos correspondientes. Veinte años de lucha con este prestigioso nombre. Instituto América Arias, Santa Catalina y Línea del Oeste Víbora: I-4712.

PROFESOR GRADUADO EN MAdrid y París da clases a domicilio. Enseñanza Primaria, Elemental, Superior y Francés. Emplea modernos sistemas didácticos. Cuotas módicas. Señor Cid, San Nicolás 3. Teléfono M-3423.

COLEGIO BRAVO

Gran Cursillo de Verano, por profesores Normalistas. Clases para todos los grados. Servicio de ómnibus. Cuota de Cooperativa. Material científico, moderno. Neptuno 198, frente Academia Bravo: U-2627.

EDUQUE SUS HIJOS

Magníficos Colegios Públicos, hasta Bachillerato. Familia inglesa-cubana hospeda reducido número de estudiantes. Precios módicos. Informes: Simons, 3052 N. E. First Sourt, Miami, Florida.

ESTUDIO LUCILLE, PROFESORA de bailes de salón, Rumba y Danzón, «Tap», blue, bailes acrobáticos y cultura física a damas y caballeros. Clases especiales para caballeros. Malecón 339, teléfono U-2238.

PROFESORA DE 1a Y 2a. ENSEñanza, se ofrece para dar clases en su casa y a domicilio. Precios módicos. Teléfono F-2646.

PROFESOR DE BAILES

Precios módicos. Enseñanza rápida: Son, Fox, Tango, Blue, etc., etc. Doy clases a domicilio. Ismael Servelló. Cárdenas número 3, segundo piso.

ENSEÑANZAS

75 PROFESORAS Y PROFESORES

COMERCIO

Enseñanza elemental y superior con el más eficiente sistema americano. Profesor George E. Wolcott. Taquigrafías Pitman y Gregg en español y en inglés. «Aademy of English and Commerce» Línea 213. Telf. F-3043.

76 COLEGIOS

INTERNOS: 10 PESOS ADMITIMOS niños ambos sexos todos los grados. Alimentación abundante y nutritiva. Vigilancia y moralidad. Inglés diario. Estudios comerciales. Colegio Academia Mercantil, Luz número 28.

Colegio Caballero

Para cursar los seis grados elementales. Programa de ingreso en la Escuela Profesional de Comercio o en Segunda Enseñanza. Preparamos para oficinistas. Enseñanza positiva. Cuotas módicas. Pida prospecto.

SAN RAFAEL 139, ALTOS

"SAN ELOY"

Colegio y Academia. Fundado en 1907. Primera y Segunda Enseñanza: Preparatoria, Bachillerato, Comercio, Idiomas, Cultura Física. Cursos preparatorios especiales. Admitimos pupilos, medio pupilos y externos. Cerro 620. Telf. I-6002. Pida Prospectos.

77 ACADEMIAS

ACADEMIA «MEDINA», CLASES DIA y noche. Taquigrafía «Pitman» Mecanografía, preparatoria contabilidad. Esmerada atención. Enseñanza individual, (máquinas modernas). Módica cuota. Apodaca 2 C, bajos, entre Cárdenas y Economía.

UN PESO ASIGNATURA: MECANOgrafía, Taquigrafía, inglés, teneduría de libros, ortografía, caligrafía, trabajos oficina, Enseñanza práctica a cargo experto Contador. Academia mercantil, Luz 26. Habana.

ACADEMIA RABIÑA

EL NUEVO CURSILLO COMIENZA EL DIA 6 DE JUNIO
BACHILLERATO

Clases individuales: Inglés, Francés, Alemán, Taquigrafía «Pittman» y «Gregg», Mecanografía, Ortografía, Teneduría de Libros, Correspondencia Comercial y Aritmética. TAMBIEN CLASES POR CORRESPONDENCIA. Ingreso E. de Ingenieros, Arquitectos y Veterinaria. Curso de Procurador. **Pida Prospectos: Neptuno número 80, altos, esquina a Manrique. Teléfonos: M-7849 y A-9222.**

ACADEMIA DE IDIOMAS ROBERTS, Malecón 31. Teléfono M-2124. ¿Desea usted aprender inglés? Compre el método Roberts. Se recomienda por sí solo. Distinción. Eficiencia. Garantía. Cuarta edición: $2.00.

ACADEMIA BRAVO

EL PRIMERO DE JUNIO COMENZARAN NUEVOS CURSILLOS DE BACHILLERATO, **DIURNOS Y NOCTURNOS.** Clases por catedráticos Instituto. Cuotas: Preparatoria, Primer y Segundo Año: $4.00. Tercer y Cuarto Año: $5.00. Ingresos a Escuelas Ingeniero, Aviación, Cadetes, Veterinaria y Comercio. Taquigrafía, Mecanografía, eneduría y cursos especiales de Inglés Primera Enseñanza por profesores Normalistas. Servicio ómnibus. Laboratorios para prácticas de Física y Química. Neptuno 198 y 199 (dos edificios): U-2627.

OBSEQQUIO DE LA ACADEMIA DE COMERCIO

LUIS B. CORRALES

Los que presenten quince centavos en sellos, recibirán una Aritmética Mercantil, práctica. Clases: Teneduría de Libros, Taquigrafía, Ortografía, Inglés. Clases de Mecanografía: $1.00 mensual, una hora diaria. Clases individuales. Lealtad 141, entre Salud y Dragones.

INTERES GENERAL

SORDOS

Véanos y con poco dinero adquirirá un aparato que le permitirá oír. Venga a probarlos y se encantará.

CARBALLAL HNOS.
San Rafael 138, joyería, entre Gervasio y Belascoaín.
Telf. U-5744.

GABINETE DE OPTICA "Versalles" PRADO Nº 109

LA OPTICA DE GARANTIA

Nuestro moderno gabinete óptico se encuentra atendido por un competente cuerpo de optometristas, siendo, por lo tanto, todos nuestros trabajos completamente garantizados. Visítenos y será nuestro cliente. Optica «Versalles», Prado 109, Habana.

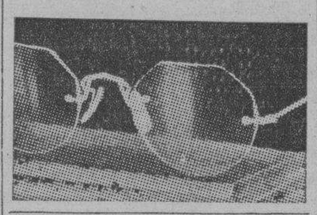

SE COMPONEN MALETAS Y ARtículos de cuero. Talabartería «Romero». Monserrate 29, frente al Parque Zayas. Teléfono M-3916.

INTERES GENERAL

«LA FAMILIA», Revista mensual de labores. Cada número contiene un suplemento con primorosos dibujos y una labor en tela.
25 centavos ejemplar.
Pídala a nuestros vendedores.
AGENCIA DE PUBLICACIONES "MADIEDO", bajos del Centro Asturiano, frente al Parque Central, Habana. Teléfono A-6466.

"EL CASTILLO DE FARNES".

Acabamos de recibir sidra natural, chorizos asturianos y de Cantimpalo, de la clase más selecta; embuchado de la Sierra, jamones, queso de Cabrales y Manchego, etc. Háganos una visita y deléitese comiendo en nuestro restaurant, sito en Monserrate y Obrapía. Teléfono: M-4225.

ALQUILERES

79 HOTELES

"CAMPOAMOR"

Compostela 106: A-7401. Departamentos con baño privado, agua fría y caliente, luz, teléfono, desde $13.00 mensuales. Interiores y vista a la calle .Comida: $16.00, una persona; $20.00 matrimonio.

HOTEL "IDEAL ROOM"

PRADO 93-B., (POR PASAJE)

¿Desea vivir en casa tranquila, mejor que en su propia casa? Visite esta gran casa, aunque sea por curiosidad. Por dentro la mejor. Precios para matrimonios, con comida y toda asistencia, desde $35.00 a $45.00. Hay apartamentos de dos habitaciones, con balcón y baño a Prado. Exíjense referencias de moralidad y pago.

HOTEL CORTEZ
MIAMI

Situado en el centro de la ciudad, frente a la Oficina Principal de Correos, a media cuadra del Consulado Cubano. 115 habitaciones con baño. Precios de verano $1.50 habitación sencilla y $2.00 doble por día. **Precios especiales por semana.**
Avenida Northeast First y Tercera Avenida.

HOTEL ANDINO

S. LAZARO 490, ESQ. M. U-2553

Unico en su clase. Moderno, céntrico, amplio, fresco, saludable, frente Universidad. Conviene para los que necesiten vivir cerca de los hospitales Calixto García o Mercedes. Habitaciones con baño privado, balcón, hermosa vista. Con 3 excelentes comidas: $45.00, matrimonios. Una persona, desde $28.00. Clientela escogida. Pensión completa para huéspedes del interior. Precios sin competencia. Garage propio y ascensor. Esmerado servicio en mesas separadas.

TROTCHA

Cerca baños de mar, a una cuadra tranvías y ómnibus. Economía y confort. Frescas habitaciones, con baño privado y todo servicio. Rodeado de hermosos jardines. Calzada y 2, Vedado. Precio de situación: F-2383.

HOTEL VEDADO

Calle 19, esq. a M. Vedado

Residencia excelente, que reúne excepcionales condiciones, para vivir con toda comodidad. Frecuente y fácil comunicación con la ciudad y repartos. Esmerado servicio. Comida criolla, española y americana. Telf. F-6631.

HOTEL "VANDERBILT"

Lo más alto, saludable y económico, Neptuno 309, esquina a Mazón. Habitaciones de esquina, con baño privado, propias para quien convenga vivir cerca de la Universidad o de los hospitales Calixto García y Mercedes.

HOTEL "COLONIAL"

SAN MIGUEL 62, CASI ESQUINA A GALIANO

Residencia para familias. Apartamentos y habitaciones: baño privado, elevador día y noche. Restaurant en octavo piso. Cocina criolla y española, con carta. Moralidad. Telf. A-6958.

THE SAVOY

F Y 15. VEDADO.
Telf. F-6616

Situado en un lugar alto del Vedado. Con fácil y frecuente comunicación, con la Ciudad y Repartos. Rodeado de jardines. Con 600 metros de hermosos portales Las habitaciones tienen ventilación directa, teléfono, baño privado, con agua fría y caliente. Precios moderados, incluyendo tres excelentes comidas. El servicio en mesas separadas, para cada familia.

80 CASAS DE HUESPEDES

ALTOS DEL CAFE «LA ISLA», GAliano y San Rafael, alquilo espléndida habitación con vista calle. Espléndida comida. Trato esmerado y estricta moralidad.

ALQUILERES

80 CASAS DE HUESPEDES

CASA DE FAMILIAS. VIVA TRANquilo y como en su propia casa, ofrecemos una habitación y un departamento con toda asistencia, precios módicos, Malecón 3, primer piso, Izquierda, A-9231.

CASA 'RITA', NUEVA CASA DE huéspedes. Habitaciones grandes, frescas, con o sin muebles, agua fría y caliente. Comida variable, esmerada, abonados al comedor. Ascensor y teléfono. O-Reilly 32, entrada por Habana.

COMPLETAMENTE INSTALADA LA gran residencia familiar que ofrece familia Horruitiner. Malecón 15, confort, buena alimentación y moralidad. Exigimos Referencias. M-7379 Señorita Santiago de Cuba Aguilera 22.

CASA DE HUESPEDES «LA ISLA» Monte 53, por Factoría, Excelentemente para personas de moralidad. Habitaciones con balcón a la calle. Edificio moderno. Espléndidos baños, precios reducidos.

81 CASAS DE COMIDAS

SIRVO COMIDA A DOMICILIO, Variación constante en el menú. Cocina a la criolla y española. Formalidad y limpieza. Telf. M-1658.

ALQUILO PARA ALMACEN, AMAgura 7, entre Mercaderes y San Ignacio, 60 metros, patio cubierto, cristales. Aguilera: M-8628 y U-4106.

VILLEGAS 110 SE SIRVEN COMdas a domicilio. Servicio rápido, trato esmerado, admito abonados a la mesa, precio situación.

PRADO 111 ENTRE TENIENTE REY y Dragones. Cantinas especiales para personas que estén bajo plan médico o que no les guste la comida rutinaria de cantina, razón esmerada, fina y económica. A domicilio. Se admiten abonados al comedor. Teléfono A-7905.

82 APARTAMENTOS

SE ALQUILA MAGNIFICO APARtamento 7o piso, edificio Carrera Justiz, Manrique entre San Lázaro y Malecón. Esquina fresquísima, lujo céntrico. Elevador día y noche. Teléfono M-6581.

APARTAMENTOS MODERNOS, CON todo confort, edificio de ocho plantas y sótano, para garage. Arriendo también, portal y cocina, para restaurant. Lens Court, Seis esquina a Once. Vedado.

83 DEPARTAMENTOS

ALQUILO, A FAMILIAS SIN NIños, departamentos de dos, tres y cuatro habitaciones. También habitaciones a hombres solos, en las casas siguientes: Empedrado 15, Habana 55, Monte 2-A., Bernaza 30 y Habana 55. Todas, casas de orden y de buen aspecto.

DEPARTAMENTO, EN AGUIAR 85, entre Empedrado y Tejadillo, se alquila un departamento con balcón a la calle, compuesto de habitación y un pequeño local anexo.

ALQUILO, A FAMILIAS SIN NIños departamentos de dos, tres y cuatro habitaciones. También habitaciones a hombres solos, en las casas siguientes: Empedrado 15, Habana 55, Monte 2-G, Bernaza 30. Todas, casas de orden y de buen aspecto.

CALLE K. NUMERO 200, ENTRE 21 y 23, Vedado. Hermosos apartamentos. Pueden verse a todas horas. The Trust Company of Cuba, Obispo 53, M-6917.

ALQUILO DEPARTAMENTO INTErior $10-15 Habana, en planta baja, que sirva para instalar una pequeña imprenta, que trabaja un hombre solo. Valdés, M-4144.

DEPARTAMENTO MODERNO EN 43 No. 308 entre B y C, sala, dos habitaciones, cuarto baño completo, calentador, patiecito frente, mercado, toda comunicación a corta familia. Verse de 3 a 6.

DEPARTAMENTO HERMOSO, DOS piezas, cinco balcones, esquina sombra, agua caliente, lavabo, teléfono. Se alquila con toda asistencia, con o sin muebles. Casa particular. Neptuno 77, primer piso de La Filosofía.

SE ALQUILAN, EN COMPOSTELA número 75 entre Teniente Rey y Amargura espaciosos y frescos departamentos y habitaciones acabados de pintar. Llaves en la misma. Informa Francisco Torres, edificio «Biscardi» apartamento número 421. Telf. A-7830.

DEPARTAMENTO PARA FAMILIA

A la entrada del Vedado, alquilo un hermoso amplio y fresco departamento. Precio razonable. Llame a Molina al M-1642.

84 HABITACIONES

A SEIS PESOS SE ALQUILAN ESpaciosos cuartos con cocina aparte. Luz grátis. Figuras 94.

SE ALQUILAN AMPLIAS HABITAciones y frescas, en casa acabada de reformar. Industria No. 72.

CASA DE FAMILIA, OBRAPIA 85, primer piso, alquílase habitación, entrada independiente, baño privado, teléfono, a hombre solo o matrimonio sin niños; otra, interior, baño intercalado, con referencias.

SE ALQUILA UNA HABITACION con servicio privado, en la azotea. Informes: Luz y Damas, bar.

SE ALQUILA HABITACION AMUEblada, contigua al baño, a hombre de moralidad. Casa de matrimonio tranquila, Aguiar 78, altos, entre O-Reilly y San Juan de Dios.

A DOS CUADRAS DEL CAPITOLIO, se alquila, en Aguila 133, altos, entre San José y Barcelona, una habitación con todo servicio.

SE ALQUILA CUARTO INDEPENdiente, con servicio en azotea de la casa Aramburo número 38. La llave en el primer piso. Informes: Telf. M-4327.

BED ROOM AND PRIVATE BATH on roof. Also furnished american Apt. for two Months. U-2238.

SE ALQUILA UNA HABITACION, con una salita, vista a la calle, a matrimonio solo o a hombres solos. Es casa tranquila. Cárdenas número 19, altos, entre Corrales y Apodaca.

**EN CASA DE FAMILIA DECENT

ALQUILERES

HABITACIONES

84 AMPLIA BONITA HABITACION BAño privado, alquílase toda asistencia, matrimonio. Buena variada comida, comodidad, economía, comunicados fácil todas partes. Línea No. 2, esquina J. Vedado. Teléfono

UNA HABITACION GRANDE, EN 2 pisos, en $7.00, se alquila, otra, en $8.00, se alquila en Galiano 68, altos de La Opera, entre Neptuno y San Miguel.

HABITACIONES CON BAÑO Y LUZ en edificio moderno, Monte cerca de la Esquina de Tejas, en dos pesos mensuales. No tiene servicio de cocina. Informan en la Botica del Pueblo. Edificio: M-4128.

SE ALQUILAN BUENAS HABITAciones con baños intercalados, $12. Cerrada 4, altos. Teléfono M-6349. Malecón.

VEDADO. LINEA 91 ESQUINA 6; familia honorable alquila hermosa habitación con lavabo corriente y baño al lado; propia 2 o 3 personas. Todo de servicio. Cambiamos referencias. Teléfono F-3569.

FAMILIA HONORABLE, AMPLIA Y ventilada habitación, propia una o dos personas, anexa baño, agua caliente, teléfono, asistencia. Comida especiales. Módico precio. Paseo número 1, entre Trece y Quince. Vedado.

EDIFICIO "CUBA", SEIS PISOS, Empedrado número 42. Se alquilan amplias y ventiladas habitaciones, muy baratas. Elevador, lavabos, luz toda la noche. Orden y moralidad. Telf. M-5113.

SE ALQUILA, EN SAN MIGUEL 118, altos, izquierda, amplia habitación, para hombre solo. Véase a todas horas.

SE ALQUILAN FRESCAS HABITAciones con baños intercalados, desde $8.00 hasta $30.00. O-Reilly 4, altos frente al Ayuntamiento. Teléfono M-9349. García.

SE ALQUILAN DOS HABITACIOnes para persona sola de estricta moralidad en 60, piso de Empedrado 44. Luz y elevador. Informa conserje.

NAVES Y LOCALES

BLANCO CASI ESQUINA SAN LAzaro, magnífico local para taller, industria, depósito, etc. Puede dársele salida a San Lázaro para oficina o exhibición. Sitio de mucho tránsito. Informes: San Lázaro 95 B, entre Blanco y Aguila.

SAN RAFAEL No. 89, CASI ESQUIna Gervasio, local propio para establecimiento, alquiler $20.00. Informes M-1965. Ramón.

SE ALQUILA UNA ESPLENDIDA nave propia para cualquier industria. Carlos III número 263, entre Monteros y Pozos Dulces. Informan en Reina 101, altos.

ALQUILO LA MITAD DE UNA tienda de modas, situada en el mejor punto de La Habana, propia para sombrerería de señoras, ropa interior, corset, etc. Informes: Amistad 52.

SE ALQUILA LOCAL, PROPIO PARA barbería; otro, anexo, para zapatero, sastre u otro comercio, frente muelles Caballería. Mucho barrio, sin competencia. Narciso López 2, esquina San Pedro: Telf. M-4327.

SE ALQUILA LOCAL PARA LECHEría, carnicería preparado, puesto de fruta al lado mejor bodega de Santos Suárez. Véalo calle Goicuría esquina Luis Estévez. Villa Lourdes. Informan accesoria.

SE ALQUILA, PROPIO PARA TAller o depósito un local grande en K número 10, cuartería entre 9 y 11, Vedado.

MODERNO LOCAL HABANA 113, entre Teniente Rey y Muralla, 300 metros de superficie. Llaves en la misma. Informes: F-3163.

ALQUILO LOCAL PROPIO PARA ALmacén de tabaco. Amistad No. 102 entre San José y Barcelona. Informan primer piso derecha.

NAVE ESPACIOSA, AGUIAR 112, entre Amargura y Teniente Rey. Informan: Carlos III número 73, esquina a calle Almendares. Teléfono: U-3922.

ALQUILO PARA ALMACEN, AMARgura 1, entre Mercedes y San Ignacio, 600 metros, patio cubierto con cristales. Aguilera: M-8628 y U-6509.

MERCED 105, PEGADO A EGIDO y próximo Estación Terminal, pequeño local preparado para lechería o industria análoga. Llave en la misma. Telf. F-2005.

ALQUILO O VENDO ESQUINA COmercial dedicada bar, enseres y cerrada no poderse atender y admito socio. Negocio en marcha, si no es persona sería que no se presente. Misión 35, altos, J. V.

HABANA 200, BAJOS, ESPACIOSA casa propia para industria, comercio o familia, 400 metros superficie. Referencias. Informan en misma.

CERRO.—PALGUERAS 10 ESQUINA a Piñera, se alquila un local de 650 metros, con pisos de cemento y techos de zinc, con sus servicios. Tiene entrada por dos calles recién asfaltadas y está a dos cuadras de la Calzada del Cerro. Precio razonable y se da contrato, si se desea. Informan y llave por el teléfono A-9605.

HERMOSO, MAGNIFICO LOCAL, Quinta Avenida esq. 28, reparto Miramar, próximo a desocuparse, propio para exhibición automóviles, muebles, víveres, guaguas, etc. Puede verse. Informes: M-7245.

ALQUILO EN 10 PESOS LOCAL AZUlejado con nevera, mostrador y barra, carnicería propio para cualquier negocio de carnicería o lechería. Pocito y 14, al lado de la bodega. Lawton. Informan bodega y en Tejadillo No. 48.

GALIANO
Y SAN LAZARO
El mejor local de La Habana.
APROVECHE
Unica Oportunidad de Alquilarlo
VEALO Y OFREZCA CONTRATOS POR AÑOS
Informes: Genios y Morro
Telf. M-6747

HABANA

SE ALQUILA UN PISO EN SAN RAfael 152 esquina a M. González para oficina. F-2548.

ALQUILO SAN JOAQUIN 82, BAJOS sala, saleta, 2 cuartos, baño interior, cocina y patio. Informan: Telf A-4611.

SE ALQUILA UN PISO, EN SAN Rafael y Marqués González. Informan Telf. F-2548.

ALQUILERES

87 HABANA

JUSTIZ NUMERO 1

Gran edificio de tres plantas, dos para almacenes con elevador para carga y la tercera para una numerosa familia. Superficie total 3.000 metros. Informes National City Bank, O-Reilly y Compostela o Sr. Pina, DIARIO DE LA MARINA.

RIGUGIO 29, SEGUNDO PISO, COMpuesto de sala, comedor, tres habitaciones, patio, baño y cocina, en $35.00. La llave en el primer piso. Informan en Empedrado 34, departamento 27, de 4 a 6 de la tarde.

MONTE 36, ENTRE AGUILA Y ANgeles primer piso: sala, saleta, cuatro habitaciones, comedor, cuarto de baño, servicio de criados y cocina, edificio moderno. Informes: Monte 103, La Democracia. Telf. M-2364.

CARMEN 30, H I ENTRE CAMPAnario y Lealtad, sala, comedor 3 habitaciones, baño, cuarto y servicio criados.

SE ALQUILAN UNOS BONITOS BAjos: sala, saleta, comedor, baño intercalado y tres cuartos. Informan en la misma, Aguiar núm. 43.

VILLEGAS 41, BAJOS, ENTRE EMpedrado y Tejadillo: sala, comedor, 3 habitaciones, baño: $40.00. The Trust Company of Cuba. Obispo 53: M-6917.

INFANTA 103, ALTOS

Se alquila en $55.00, 2 meses en fondo, 4 habitaciones, baño completo, cuarto y servicio de criados. (No niños). Beers, Plaza de La Catedral 16. Unico agente. Llaves aquí. Telf. M-7730.

ALQUILO ALTOS MODERNOS, EN Basarrate número 9, casi esquina a San José, compuestos de sala, comedor, tres amplias habitaciones, baño intercalado, cocina de gas o carbón. Para verla e informes, de 9 a 12 y de 2 a 5. Precio: 28 pesos.

MONTE 298, PRIMER PISO, A UNA cuadra Mercado. Sala, saleta, cuatro habitaciones, salón comedor, baño moderno, servicio criados, terraza interior, agua impulsada. Abierta de 2 a 5.

SE ALQUILAN LOS MODERNOS altos Salud 128, cuadra media de Belascoaín; compuestos sala, comedor, tres habitaciones, baño intercalado. Informan: San Rafael 113.

SE ALQUILA EL CHALET, PRADO 6, con sala, saleta, comedor y 4 habitaciones y dos baños completos. Informes: A-8903.

SAN LAZARO 270, altos, acabados de reconstruir, se alquilan en cincuenta pesos este espléndido piso, con cinco habitaciones, lujoso baño.

SE ALQUILA AVENIDA MENOCAL 103 esquina Benjumeda, una casa alta, sala, comedor, cuatro cuartos, baño intercalado, cuarto, servicio de criados. Informan teléfono I-5021.

PARA OFICINAS

Se alquila el tercer piso de O-Reilly 40 esquina Aguiar, 40 pesos, conserje informa.

MALECON 62, SAN LAZARO 200, San Ignacio 48, frescos y cómodos apartamentos y habitaciones independientes. Precios razonables. Informes: sus respectivos encargados.

LUCENA ESQUINA SAN RAFAEL, 2o. piso moderno sala, recibidor, 4 habitaciones, baño intercalado completo, comedor fondo, cuarto servicio criados, cocina, precio módico. Informan ferretería Belascoaín y San Rafael Telf. U-5215.

SE ALQUILA UNA ACCESORIA, con sus servicios modernos. Informan: San Lázaro y Perseverancia.

EN $25.00 SE ALQUILA LA PRESca y ventilada casa, calle Agustín Alvarez número 9, entre Marqués González y Oquendo, a 2 cuadras de Belascoaín. Acabada de pintar: agua abundante, alumbrado toda la noche; sala, comedor corrido, 3 habitaciones, cocina patio y servicios. Llaves en el número 10. Informes: edificio «Bacardí», apartamento 421, Francisco Torres. Teléfono A-7830.

EN $15:00 SE ALQUILA ACCESOria de lujo, Marqués González letra A, entre San José y San Rafael, acabada de pintar, compuesta de un salón con servicio sanitario completo. Llave en el puesto de la esquina de San José. Informes: Francisco Torres edificio Bacardí. Apartamento 421. Teléfono A-7830.

SE ALQUILAN: JOVELLAR NUMEro 27, entre Aramburo y Hospital, apartamentos de sala, comedor, dos cuartos baño y cocina. Llave en los mismos. Informes: U-5858.

SE ALQUILAN: MAZON NUMERO 27, entre Valle y Zapata, casas de sala, comedor, tres cuartos, baño, cocina y servicio de criados. Llave en las mismas. Informes: U-5858.

SE ALQUILAN: VAPOR NUMERO 43, entre Espada y Hospital, casas de dos cuartos, baño y cocina, con luz, desde $10.000. Informes: U-5858.

SE ALQUILA FRESCA Y MODERNA casa Escobar 171, entre Sitios y Maloja primer piso sala, dos cuartos, comedor, cocina, $25.00. Teléfono: M-6349 García.

SE ALQUILAN: JOVELLAR NUmero 51, entre Espada y Hospital, apartamentos de sala, dos habitaciones, baño y cocina. Llaves en los mismos. Informes U-5858.

SAN MIGUEL 235-C., ENTRE SAN Francisco y Espada, con 3 habitaciones y una en los altos, baño completo. Acabada de pintar. Informes, en la misma.

PRADO 19, SEGUNDO PISO, FAMIlia particular alquila una habitación, muy fresca, con ventana y balcón al Prado, con toda asistencia. Hay teléfono.

ECONOMICAS

Casas de sala, saleta, comedor, 2 3, 4 y 5 habitaciones, baño intercalado, cocina, cuarto y servicio de criados, en los mejores lugares de la Ciudad.

HABANA

Cuba 29, bajos	33.00
A. Ramírez núm. 4	15.00
Jesús del Monte núm. 344	11.00
San Lázaro 222 y 224	19.00
Trece esq. a M.	22.00
Doce, entre Primera y Consulado	27.00
Magníficas habitaciones, con baño:	
Amistad 68, esq. a San Miguel	15.00
San Ignacio núm. 25	10.00
Dragones y Amistad	20.00

OFICINA, GENIOS ESQ. A MORRO
TELEFONO: M-6747

ALQUILERES

87 HABANA

SE ALQUILA: OQUENDO 24, ENtre San José y San Rafael, apartamento de dos habitaciones, baño, cocina, con luz, desde 12 pesos: U-2208.

$25.00 MODERNOS ALTOS, 3 HAbitaciones, sala, comedor, baño completo intercalado. Muy frescos, agua abundante, entre dos líneas de tranvía. Vigía y Fernandina.

EN CRISTINA, SE ALQUILAN CAsitas y apartamentos modernos de 2 y 3 habitaciones, a $8.00 y $11.00, con luz, etc. Ensenada y Quinta del Rey, junto a la fábrica de mosaicos La Cubana. Apéese en Cristina y San Felipe, dos cuadras de la Calzada. Un Ford lo lleva por 20 centavos; y la esquina para bodega, con armatostes. Más detalles: M-8574.

ALQUILO, TENERIFE 71, PRIMER piso: sala, saleta, cinco habitaciones, baño intercalado, comedor fondo, cuarto y servicio de criados. Monte 170. Telf. M-3216.

88 VEDADO

SE ALQUILA GRAN CHALET, ESpléndidamente amueblado. También sin muebles: 5 habitaciones familia, lujosos baños, garage grande, hermoso patio y cuantas comodidades necesarias. Calzada esquina a M., entrada Vedado.

SE ALQUILA, 21 ESQUINA A 4, ALtos, con sala, recibidor, comedor, tres habitaciones, cuarto y servicio de criados. La llave en la bodega: F-6095.

$37.00, BAJOS MODERNOS, BRISA, 27 número 94, entre D. y E., sala, 4 cuartos, comedor, baño intercalado, gran traspatio. Acabados de pintar. Enséñanse, de 10 a 5.

SE ALQUILA 19 ENTRE 8 Y 10 No. 482 un lujoso apartamento al lado de la piscina la llave en el 480 teléfono F-5318.

(VEDADO). SE ALQUILAN LOS espaciosos altos de 21 y B compuestos comedor, sala, terraza, 4 cuartos, baño intercalado, cocina, cuarto criados y servicio. Informan en la bodega.

CALLE 21 NUMERO 45, ALTOS, ENtre J. e I., sala, 3 cuartos, baño intercalado, comedor y cocina. Puede verse a todas horas. The Trust Company of Cuba. Obispo 53: M-6917

VEDADO: L. ESQUINA A 19, SEgundo piso. Hay primero). Lujosos altos, muy frescos, sin verano, bella vista, tres terrazas, recibidor, sala, 5 habitaciones, dos baños, comedor, cuarto de criados, garage dos máquinas y servicio de criados. Informan: en los bajos.

CASITA EN AZOTEA, RECIEN FAbricada, muy fresca, propia para matrimonio sin niños, dos cuartos grandes, cocina y baño moderno. Quince entre 18 y 20. Vedado. Informan bajos. Cuatro líneas de guas en esquina.

SE ALQUILA LUJOSA CASA QUINta toda de mármol, ocho habitaciones, tres baños, grandes patios, diez y seis mil metros de terreno. Samá 31. Marianao.

VEDADO. ALQUILO CASA MUY cómoda y grande altos y bajos, 21 No. 315 entre B y C abundante agua precio económico, gran traspatio, frutales, verse de 3 a 5.

17 NUMERO 482-G., ENTRE 10 Y 12. Preciosos altos, compuestos de sala, 2 antesalas, 3 amplias habitaciones, baño intercalado, comedor al fondo, cuarto y servicio servidumbre, en lo mejor del Vedado. Precio igualado. Informes: Goizueta. F-3937.

ONCE 125 ENTRE K Y L, VEDADO, altos, modernos, terraza, sala, comedor, 3 cuartos, baño lujoso, garage, cuarto criados, cocina de gas: $50. Llaves al doblar, L. 106, entre 11 y 13 Informes F-2124.

SE ALQUILA UN PISO BAJO DE 5a No. 96, acabado de pintar, muy cómodo. Llave 6a. No. 5. A informes: Aguiar 38.

CALLE 11 No. 131, ENTRE K Y L, modernos altos y bajos de sala, comedor, 4 cuartos, 2 baños, cocina, cuarto criados, garage: $60.00. Llaves al doblar en L. 106, entre 11 y 13. Informes: F-2124.

CALZADA 37, BAJOS: $25.00

Entre J. y K., Vedado: jardín, portal, sala, comedor, 2 habitaciones, baño, cocina. Llave bodega. Informes: F-3514. Al lado altos, mismas comodidades: $27.00. Excelente vecindario.

EN $45.00, SE ALQUILAN LOS MOdernos y frescos bajos calle Diez esquina a Veinte y Uno. Vedado, acabados de pintar, sala, 4 habitaciones, saleta, cocina de gas, calentador, baño completo y servicio de criados. Llaves en la misma. Informes: Francisco Torres, edificio «Bacardí», apartamento 421 teléfono A-7830.

SE ALQUILA, CALZADA 165, ALTOS, entre J. e I., con terraza, sala, recibidor, 6 cuartos, 2 baños para familia y todas las comodidades. Informes: F-5368.

VEDADO. SE ALQUILAN LOS ESpaciosos altos de 21 y B compuestos de comedor, sala, terraza, 4 cuartos, baño intercalado, cocina, cuarto criados y servicio. Informan en la bodega.

SE ALQUILAN LOS BAJOS DE LA calle K esquina a 11. 2 portales, 5 cuartos, 2 baños, sala, recibidor, comedor, hall y demás comodidades con garage. Informes F-5368.

SE ALQUILA GRAN CHALET, ESpléndidamente amueblado. También sin muebles: 5 habitaciones familia, lujosos baños, garage grande, hermoso patio y cuantas comodidades necesarias. Calzada esquina a M., entrada Vedado.

$70 MODERNOS ALTOS A LA BRIsa sin otra casa en sus costados. Terraza, sala, recibidor, 4 cuartos y uno criado, lavadero y garage. Calle B 250 entre 25 y 27. Informes F-2225

89 CERRO Y PALATINO

SE ALQUILA UNA CASITA MODERna, calle Fomento número 27, reparto Palatino. Tiene portal, sala, comedor, dos cuartos y demás servicio. Su precio: 15 pesos y dos meses en fondo.

SANTA ROSA NUMERO 1, EN EL barrio del Pilar. Alquilo amplio departamento independiente, compuesto de 2 habitaciones, baño, cocina y patio, luz eléctrica toda la noche, etc. Informes: Goizueta. F-3937. Precio: $10.00 mensuales.

90 MARIANAO Y SUS REPARTOS

GENERAL LEE, ENTRE REINA Y Concepción, chalet madera: portal, sala, comedor, 3 cuartos, baños y cocina, Informes y llaves en General Lee número 3, encargado.

RESIDENCIA ALTURAS DE MIRAmar, Avenida Ramón Mendoza esquina 9, pintándose, 5 cuartos, 3 baños, 6 closets, sala, living room, biblioteca, pantry, doble garage, etc.; llave al lado. Informes: M-7245.

ALQUILERES

90 MARIANAO Y SUS REPARTOS

SE ALQUILA LA CASA MARTI No. 54 al fondo del teatro 'Berndes». Zaguán, sala, saleta, cuatro habitaciones grandes, comedor, baño completo servicio y cuarto de criados, patio y terraza al fondo pasillo de salida independiente para el servicio. Sr. González teléfono FO-7187.

EN LA CALLE 16 ENTRE B Y C, Reparto Almendares. Se alquila casa moderna con jardín, portal, sala, comedor, seis habitaciones, 2 magníficos baños, cocina, cuarto y servicio de criados, garage lavadero y patio con árboles frutales, a una cuadra de tranvías y ómnibus. Informes en la misma.

ALQUILO LINEA Y TRES ROSAS, Reparto Larrazábal, Marianao, cruce de los tranvías Vedado y Zanja, hermoso chalet de dos plantas, con toda clase de comodidades y rodeado de una gran extensión de terreno, jardines y árboles frutales. La llave en el mismo. Informa Robert E. Hollingsworth, Manzana Gómez 427-28 teléfono M-2148.

COUNTRY CLUB PARK

Alquilo; pase un verano fresco y tranquilo lo mejor Country Club. Casa amueblada, 3 cuartos dormitorios, 2 baños doble garage, radio, nevera eléctrica, etc. Todo moderno, limpio y cómodo. Avenida del Río Oeste. Informes: Sr. Jané. O-Reilly 44. M-1090

LA LISA, SAN JOSE Y LA PAZ, COmoda casita, propia para familia corta. Gran terreno al fondo y costado. Precio Bueno. Informes: Obispo 16, altos.

EN MARIANAO SE ALQUILA CASA moderna por $25.00. Portal, sala, comedor, 3 cuartos, baño intercalado, cocina y servicio para criados, situada en la calle General Lee entre Santa Catalina y Calzada, cerca de guaguas y tranvías. Informes: Jardín «El Clavel», General Lee y Coronel M. Martínez Telfns. FO-7029 y FO-7238. Marianao.

FLOR AL PARK

Avenida de entrada al Country Club entre Río Miramar y Línea ferrocarril. Lujoso chalet, gran living-room, y demás comodidades. Informan Consulado 52, altos.

J. DEL MONTE Y VIBORA

SE ALQUILAN LOS ESPLENDIDOS altos de la casa 10 de Octubre 328 A, compuestos de sala, saleta, gabinete, tres habitaciones, comedor, baño y cocina cuarto y servicios de criados. Precio: $35.00. La llave e informes en los bajos.

ALQUILO: DIEZ DE OCTUBRE NUmero 574, casa decorada, portal, sala, saleta, 4 cuartos, baño intercalado, comedor, cuarto y servicio de criados, cocina y garage. Agua abundante. Módico precio. Informes, en los altos.

ALQUILO CASA SAN INDALECIO No. 44 esquina Cocos con portal, vestíbulo, sala, recibidor, hall, seis cuartos, comedor, cocina, cuarto y servicio de criados, garage y patio. Informan teléfono FO-7379.

ALQUILO $35 CHALET MODERNO, bello, ventilado, garage, traspatio, frutales, espaciosísimo, Libertad 30, entre J. Delgado y Goicuría, veinte metros tranvías y ómnibus. Barbería informan. Reparto Mendoza.

JESUS DEL MONTE 156

Entre Tamarindo y Agua Dulce, Altos, con sala, recibidor, cinco habitaciones, terraza, cocina, baño y servicio de criados. Informes: Omoa 14 D. Llave al fondo encargado.

VIBORA: SANTA CATALINA NUMEro 111, entre Lawton y Armas: sala, saleta, 4 habitaciones, baño, comedor, cocina y servicios criados: 25 pesos. Obispo 53: M-6917. Puede verse a todas horas.

SAN LUIS 2, CASI ESQUINA A Pamplona, inmediato Calzada Luyanó, se alquila con sala, saleta, una habitación baja, dos altas y demás. Llaves al lado. Informes: F-2005.

92 SANTOS SUAREZ Y MENDOZA

CORTINA 4, ENTRE GENERAL LEE y Lacret: sala, 2 habitaciones, cocina y baño. The Trust Company of Cuba, Obinspo 53: M-6917. Puede verse a todas horas.

ALQUILO ALTOS MODERNOS VEga 51, entre Tamarindo y Línea, detrás de «La Ambrosía», sala, saleta, dos habitaciones, baño intercalado, comedor. Precio: $18.00, informan misma Correa.

LUYANO

ALQUILO CASA EN 12 PESOS LUyanó, a una cuadra de Concha, en Juan Abreu 42, con portal, sala, un cuarto, comedor, cocina, baño y patio. Informan al lado, en el departamento 6.

NTRA. SRA DE LOS ANGELES 10

A una cuadra de las Hijas de Galicia, sala, comedor, tres cuartos, baño, cocina, patio y traspatio. Informan: M-1454.

98 ALQUILERES VARIOS

CASA-QUINTA

PLAYA VARADERO. — ALQUILO propia para dos familias casa dos plantas. Todo confort amueblada, 3 baños, agua Dupont, piano, radio, garage, 8 habitaciones frescas. Informan calle C 205. Vedado.

TEMPORADA DE COJIMAR: SE ALquila espléndido apartamento, modernísimo, independiente, pegado al mar, frente baños. Precios de situación. Villa Ruiz, Cojimar. Véalo pronto. A-9477, de 9 a. m. a 8 p. m.

PLAYA DE GUANABO. SE ALQUILA una casa amueblada con tres habitaciones. Informan: A-8223 de 11 a 12 y de 4 a 6.

ALQUILO POR EL VERANO. FINCA de Recreo en la Calzada de la Playa de Baracoa. Chalet de mampostería con 5 cuartos y 2 baños, garage y cuartos de servicios independiente, con jardines y frutales alrededor, luz eléctrica y todas las comodidades necesarias. Informes: F-5368.

SE SOLICITAN

99 SOLICITUD DE ALQUILERES

DESEO TOMAR EN ARRENDAmiento, por años, buena casa, en los repartos, de mampostería. Al escribir, mande detalles. Escribir: A. A., Departamento de Anuncios Clasificados, DIARIO DE LA MARINA, Habana.

MATRIMONIO SOLICITA OTRO MAtrimonio decente para alquilar casa en lugar que convengamos o cedería parte casa ya instalada. Escribir a Sr. R. G. T., Anuncios Clasificados DIORIO LA MARINA.

SE DESEA ALQUILAR POR UN AÑO una casa amueblada en la parte alta del Vedado. Con 5 o 6 cuartos, dos baños, cuarto y servicio de criados y garage para dos máquinas. Teléfono: I-2880 Después de las 10 a.m.

SE SOLICITAN

101 PERDIDAS

SE HA EXTRAVIADO UNA CARTEra negra, con cierre de metal, con una pluma fuente, dos llaves, una motera y un recibo; quien la devuelva en Jesús María 11 será gratificado.

102 AGENCIAS-COLOCACIONES

"LA MATANCERA": A-7740

Servimos rápidamente: criadas, cocineras, choferes. Toda clase de servidumbre y empleados de ambos sexos, con referencias. Sol número 111, entre Egido y Villegas.

LA COMERCIAL EMPLOYMENT, S. de Alonso, Aguila 231. Ahorre tiempo llamando al teléfono M-1149. Trabajamos domingos y días festivos. Servimos criadas, cocineras, choferes, jardineros, cocineros, criados, manejadoras y lavanderas.

NEW CUBAN AMERICAN, AGENCIA de colocaciones. Se ofrece y se solicita personal competente, para el servicio doméstico, oficinas y hoteles, con buenas referencias. Consulado 142: M-1534.

103 CRIADAS Y CRIADOS

SE NECESITA CRIADA JOVEN PAra todo el servicio de 4 personas. Sueldo $15 y salida los domingos. Calle 11 No. 162 altos, Vedado.

SE SOLICITA UNA JOVEN ESPAñola, para limpiar y lavar. Se exigen referencias. 17 número 273, entre D. y E., Vedado.

SE SOLICITA UNA SEÑORA, DE una casa de familia. Tiene que mediana edad, para los quehaceres saber cocinar algo. Habana número 28.

SE SOLICITA UNA SEÑORA, DE mediana edad, para lavar y limpiar. Trabajar, de 3 a 4 horas. Cuba 42.

SE SOLICITA UNA SIRVIENTA, que sepa cumplir en O-Farrill número 13, entre Calzada y Felipe Poey.

SE SOLICITA UNA CRIADA BLANca y con buenas referencias es para las habitaciones, se da buen sueldo. Calle D entre Línea y 11, altos, Vedado.

SE SOLICITA CRIADA DE COMEdor fina que sepa servir a la rusa y tenga referencias. Sueldo: 15 pesos y ropa limpia. Calle B número 10, altos, Vedado.

SE SOLICITA UNA SIRVIENTA QUE sepa cocinar, en la calle B 141, Vedado, se prefiere española y se pagan viajes.

SOLICITO CRIADA, TRABAJADORA, para todos los quehaceres de la casa: 15 pesos. Luz Caballero 6, casi esquina a Milagros, Santos Suárez.

SE SOLICITA UNA CRIADA DE MAno, blanca, trabajadora y que duerma en la colocación. Sueldo: 10 pesos y uniformes, calle B, número 225, esquina a 25, Vedado.

104 COCINERAS Y COCINEROS

EN LA CALLE F No. 14 ENTRE 5a y Calzada se solicita una cocinera con buenas referencias y que duerma en la casa. Sueldo: 12 pesos.

SE SOLICITA ESPAÑOLA MEDIAna edad para cocinar y ayudar limpieza ha de saber su obligación y traer referencias, $15, calle 5 entre 2 y 4 La Sierra Sra de Raventós.

SE SOLICITA UNA COCINERA QUE sepa cocinar bien. Que duerma en la colocación. Sueldo: $15. Calle 16 entre 5 y 7 Reparto Miramar.

SE SOLICITA UNA BUENA COCINEra, de color, en 23 esquina a A., Vedado. Buen sueldo. Si no cocina muy bien, que no se presente. Que duerma en la colocación.

CUBAN AMERICAN, AGENCIA DE Colocaciones. Se necesitan buenas cocineras, para buenas casas; y se ofrecen buenos criados. Consulado núm. 142.

SE SOLICITA UNA BUENA COCInera, que ayude en la limpieza y familia. Calle Seis número 9, entre duerma en la colocación, para corta A. y B., reparto La Sierra.

SOLICITASE BUENA COCINERA- repostera, blanca, que duerma en la colocación, que sea limpia. También una criada para limpiar por horas. Buenos sueldos. Señora Margarita, Industria 122 esquina a San Miguel. Edificio Del Barrio. Apart. 8.

PARA CORTA FAMILIA, SE SOLIcita una buena cocinera, que ayude algo en la limpieza, en la calle L. número 153, entre 15 y 17, tercer piso Que duerma en la casa.

SE SOLICITA UNA COCINERA, QUE tenga referencias, para familia corta, calle J. número 255, altos, entre 25 y 27, Vedado.

107 INSTITUTRIZ

INSTITUTRIZ INGLESA SE NECEsita para 2 niños, (sólo por las vacaciones) que tenga ref erencias; más informes Paseo entre 17 y 19, Vedado Teléfono F-2534.

108 PROFESORES

SE SOLICITA PROFESOR GRADUAdo, con experiencia, para letras de Segunda Enseñanza. San Miguel 163, academia Norma.

111 CHOFERES

SE SOLICITA UN CHAUFFEUR; informan de cuatro a siete de la tarde. Calle 17 núm. 323, Vedado.

SE SOLICITA UN CHOFER, CON práctica en el comercio y que pueda dar informes de donde ha trabajado. Si no reúne esas condiciones, no se presente. Informes: Salud número 199, de 12 a 12 y media p. m., solamente.

112 JARDINEROS

SOLICITO JARDINERO ESPAÑOL, joven trabajador que tenga buenas referencias. N y 25. Vedado. $15, casa, comida y ropa limpia.

114 AGENTES Y VENDEDORES

SE SOLICITAN COMO AGENTES distribuidores para el interior, comerciantes establecidos en el giro de garages o estaciones de servicio para automóviles. Se trata de una marca ya acreditada de aceite lubricante. Diríjanse por escrito dando referencias a Auto Universal de Cuba S.A. Belascoaín No. 171

SE NECESITAN VENDEDORES, con carro propio, para venta de tabacos, marca muy acreditada y antigua. Solicitudes por escrito indicando las referencias y garantías que puedan dar. Enrique Estrada, Aguiar 49 (por Empedrado).

VENDEDORES. — SE SOLICITAN agentes vendedores para artículos de gran demanda tanto al contado como a plazos. Preséntese de 9 a 10 a. m. y de 2 a 3 p.m. Figuras 9, altos, entre Campanario y Marques.

SE SOLICITAN

114 AGENTES Y VENDEDORES

SE NECESITAN VENDEDORAS, para ofrecer leche vitaminada a domicilio. Informan Correa 7 y medio de 2 a 4. Teléfono I-6754.

PARA LA HABANA E INTERIOR DE la Isla, necesitamos vendedores activos, ganando magnífica comisión, por adelantado. Artículo fácil, atractivo y útil. Gorriarán y Michelena, edificio La Metropolitana 809, Habana.

116 SOCIOS

SOCIO CON $2.500 SOLICITO PARA negocio de representaciones de vinos con depósitos. Se cambian referencias. Suárez Cabrera, Cueto y Compromiso. Luyanó.

SOLICITO UN SOCIO, CABALLERO o señora con poco capital para montar un negocio profitable. Soy americano. Escribir a R. Clasificados DIARIO DE LA MARINA.

117 SOLICITUDES VARIAS

FARMACEUTICO — MAGNIFICA oportunidad se ofrece a farmacéutico cubano para trabajar con fabricantes de productos farmacéuticos. Escriba indicando edad, experiencia comercial y referencias. Anuncios clasificados DIARIO DE LA MARINA. Farmacéutico.

MAESTRA AMERICANA DESEA EN el campo una posesión en casa una fina familia. Buenas referencias. Teléfono F-4296.

SE SOLICITA UN MATRIMONIO ESpañol sin hijos para encargado casa inquilinato, tiene que saber mecánica y con garantías. Informan Amistad 130, altos, de 11 a 1.

SE SOLICITA UNA PERSONA PAra cuidar un enfermo que sepa poner inyecciones. Sueldo: 10 pesos. Llame F-6488. Necesario seriedad y buen carácter.

SOLICITO HOMBRE SOLO O MUjer, para encargada de casa huéspedes. Garantía en efectivo: $250.00 otro, para limpieza. Sueldo: $30.00 y 5 por ciento de recaudación. Galiano 125, altos. Sellés.

SE SOLICITAN JOVENES DE AMbos sexos, para un producto de fácil venta, de gran necesidad en todo hogar. Pueden sacar un magnífico sueldo. Diríjanse al Sr. García, Teniente Rey 73 y 75, de 8 a 10 a. m. y de 4 a 6 p. m.

SE OFRECEN

118 CRIADAS Y CRIADOS

SE DESEA COLOCAR UNA SEÑOra española por horas o si es un matrimonio solo no le importa cocinar y limpiar. F-6175.

SE DESEA COLOCAR UNA ESPAÑOla de criada de mano o manejadora llame al teléfono FO-3368.

SE OFRECE CRIADA DE MANO española tiene buena referencias. Teléfono A-8768. No menos 15 pesos

DESEA COLOCARSE UNA JOVEN española de criada de cuartos o comedor Informes F-6253.

DESEA COLOCARSE UNA ESPAÑOla para cocinar, duerme en la colocación. Samá No. 3 teléfono FO-7463 Marianao.

SE DESEA COLOCAR UN JOVEN de criado de mano, entiende un poco de jardín y tiene referencias donde ha trabajado. Informes Teléfono F-6163.

SE DESEA COLOCAR UNA JOVEN para comedor o cuartos, tiene referencias. F-3309.

SE DESEA COLOCAR UNA MUCHAcha joven española para criada de manos o para cuartos, no habiendo que coser sabe lavar ropa fina, tiene referencias teléfono F-6248.

DESEA COLOCARSE UNA JOVEN española de criada de mano, es limpia y trabajadora, tiene buenas referencias, llamen al teléfono F-6014.

DESEA COLOCARSE UNA JOVEN española para criada de manos o para cuartos, entiende algo de costura o para cocinar y limpiar, tiene referencias y sabe trabajar. Teléfono M-2183.

SE DESEA COLOCAR UNA MUCHAcha española, para cuartos y coser. Es fina y tiene buenas recomendaciones. Informan: Telf. M-3926.

SE DESEA COLOCAR UNA ESPAñola, de mediana edad, de criada de cuarto, o para los quehaceres de un matrimonio. Tiene referencias de la casa que ha estado. Telf. M-6218.

SE DESEA COLOCAR UN JOVEN español, de criado de mano o camarero u otro trabajo análogo. Es cumplidor. Tiene referencias. Telf. F-2312

SE DESEA COLOCAR UNA JOVEN española, de criada de mano, manejadora o para ayudar a los quehaceres de la casa. Tiene referencias. Telf. A-9108.

SE OFRECE UN CRIADO JOVEN, español, habituado al servicio fino. Ha trabajado con familia conocida. Tiene referencias: M-1593.

SE DESEA COLOCAR UN JOVEN español, para criado de mano. Sabe servir a la rusa y conoce bien el trabajo deméstico. Tiene buenas referencias de donde trabajó. Telf. FO-2713.

DEESEA COLOCARSE UNA MUCHAcha de color y del campo para limpiar y ayudar en la cocina de una casa chica, también limpia por horas llame al teléfono M-6512 de 8 a 12.

SE OFRECEN DOS ESPAÑOLAS PAra limpiar, saben cocinar. Teléfono I-7773.

SE DESEA COLOCAR UNA JOVEN española para criada de mano o comedor, tiene buenas referencias. No duerme en la colocación. Teléfono: F-5884.

SE DESEA COLOCAR UNA MUCHAcha española para cuartos o comedor, tiene referencias y una cocinera repostera, teléfono 6232.

DESEA COLOCARSE UNA MUCHAcha de criada de manos o para todo siendo poca familia, es española española, teléfono F-6096. Zapata entre A y Paseo, al lado de la 1 echería.

SE DESEA COLOCAR UNA JOVEN española para cuartos o criada de mano, tiene buenas referencias. Teléfono U

CREESE QUE LA SITUACION ECONOMICA FRANCESA OFRECE POCAS ESPERANZAS

Las dos Irlandas afrontan la anarquía o la dictadura

El ejército republicano irlandés se opondría a de Valera.—En el Ulster el régimen es dictatorial.—La prensa inglesa critica la situación

LONDRES, junio 17 de 1936.—En la tempestad de pánico, temores, incertidumbres y sospechas que tiene postrada a Europa, ha pasado inadvertida la situación de Irlanda, cuya crisis queda oscurecida por los graves acontecimientos mundiales de la hora. Sin embargo, tal seriedad reviste la situación en Irlanda, que en tiempos normales atraería la atención del mundo entero.

Dos dramas agitan a la isla, y hay en ella dos Irlandas. Ambos dramas siguen derroteros paralelos, pero el curso de los acontecimientos hace prever que esas paralelas dejen de serlo y se crucen, precipitando a las dos Irlandas en el abismo

El factor que más se destaca en la situación es que ninguna de las dos Irlandas ha sucumbido, hasta este momento, a la ola dictatorial que está inundando a Europa. Este factor es más patente en el caso del Estado Libre de Irlanda que en el Ulster, porque la autoridad del presidente de Valera está más firmemente asentada en el primero que la del Gobierno del segundo.

Con la abolición del Senado, la autoridad del señor de Valera asume el carácter de una dictadura de hecho, toda vez que la voluntad del presidente se impone en forma absoluta en el Dail Eireann (Congreso), y no tiene ahora que salvar la valla del Senado. ¿Qué hará el señor de Valera con este poder ilimitado?

El problema inmediato para él es la amenaza que significa el Ejército Republicano Irlandés (I. R. A.) Desde hace tiempo se considera inevitable la colisión entre el presidente y ese sector, cuya potencia se puso ya de manifiesto al derrotar al presidente Cosgrave

Porque por más que el señor de Valera se adhiera a las causas del republicanismo y de la unidad irlandesa, lo cierto es que es contrario al empleo de la fuerza, y éste es, precisamente, el principio director del Ejército Republicano Irlandés. Toda vez que, como estadista serio, el presidente de Valera no podría consentir en pactar con el Ejército, la única alternativa que le quedará será oponerse a él.

EL E. R. I. ODIA AL PRESIDENTE

En el momento actual la mayoría de los dirigentes del Ejército Republicano Irlandés están presos, esperando el momento del Consejo de Guerra. Sus partidarios odian ahora al señor de Valera más que lo que odiaban al señor Cosgrave, y en un reciente cónclave efectuado en Cork resolvieron obrar de acuerdo con el propósito de derrocar al Gobierno.

El elemento pacífico de la población espera con ansiedad que el movimiento haga crisis. La tarea no será fácil para el dictador, ya que el empleo de la fuerza es una tradición hondamente arraigada en el pueblo irlandés, pero en vista de la posición en que está actualmente el Presidente, no sería aventurado predecir el desenlace.

Si el señor de Valera logra aplastar a los extremistas, ello podría contribuir a calmar las relaciones entre las dos Irlandas y hacer posible un acercamiento definitivo. Pero esta perspectiva se ensombrece al considerar lo que está sucediendo en el Ulster, donde el Poder Ejecutivo se ha convertido en franca dictadura y la ejerce con una severidad que, como dice el «New Statesman», rivaliza con la del señor Hitler. El ministro del Interior se ha transformado en dictador de la situación interna, basando su gestión en la ley de urgencia sancionada en 1922 cuando el E.R.I. se alzó en armas en el Ulster.

DESPOTISMO EN EL ULSTER

El momento de urgencia pasó, pero la ley siguió en vigencia, contribuyendo a asentar sólidamente en esa parte de Irlanda, sometida directamente al Gobierno de Londres, un despotismo de carácter continental. La policía está autorizada a allanar domicilios, apoderarse de la propiedad privada y efectuar detenciones sin necesidad de mandato judicial. Las personas sospechosas pueden ser encarceladas sin acusación ni juicio previos. La autoridad civil puede dar orden, de la que no puede apelarse, prohibiendo a cualquier persona que resida o entre al territorio de los seis condados. Se niega el derecho del juicio por jurados y los procedimientos adoptados por los tribunales especiales violan todos los principios establecidos por el Código de Procedimientos británico.

Lo que es más significativo en esta dictadura (como lo subraya el informe de la comisión investigadora enviada desde Londres), es que sus actividades están dirigidas contra las minorías políticas y religiosas: católica, republicana y socialista. Contra estos sectores de la colectividad se han empleado a menudo medidas especiales con efecto devastador, mientras que al mismo tiempo han quedado impunes muchos actos vandálicos de los «Orangemen».

La reacción popular contra este estado de cosas no puede menos que repercutir en el Estado Libre y obtener consecuencias desastrosas en un momento crítico Las revelaciones hechas por el informe de la Comisión investigadora han dado motivo a acerbas críticas en la prensa inglesa.

A. G. GARDINER.

*

(Derechos reservados al DIARIO DE LA MARINA, por «North American Newspaper Alliance»)

NO SE PERMITIO LA INCAUTACION DE FABRICAS BELGAS

La clase patronal de Bélgica dió su aprobación a cuatro demandas de los trabajadores, muy importantes

El salario mínimo será de $1.97 al día, según los gremios. También se prometen seis días de vacaciones retribuídas cada año y la aplicación de la semana de 40 horas de labor

BRUSELAS, junio 18. (AP.).—Las autoridades belgas recurrieron a los automóviles blindados y a la policía armada de porras, para acabar con los desórdenes huelguísticos.

Los carros blindados recorrieron las calles de ciudades como Lieja, disolviendo todos los grupos de más de tres personas, de acuerdo con las órdenes dictadas últimamente por el Gobierno.

La policía rechazó a los amotinados que trataron de invadir una pequeña fábrica de armas en Lieja arrestando a quince de los alborotadores, y utilizaron sus porras para dispersar a los grupos en Charleroi y Mons.

Dícese que el número de personas que han sido encarceladas en Lieja, es de cincuenta.

Los huelguistas, cuyo número asciende a 200,000, han logrado paralizar las fábricas de jabón y de radios.

Virtualmente toda la navegación ha cesado en Gante a causa de la huelga de los obreros de los muelles Los obreros de las canteras de Hainaut y de las fábricas de tejidos de Verviers se han unido al paro.

Grandes talleres en Lieja han cerrado sus puertas durante el día. Los panaderos suspendieron las entregas de pan y la policía impidió en Ruysbroeck que 700 hueguistas intentarán invadir las fábricas para persuadir a sus compañeros que abandonasen el trabajo.

En Lieja fueron volcados muchos automóviles por los huelguistas.

Intentando solucionar el conflicto, el Ministerio del Trabajo De Lattre, citó a una conferencia a las representaciones patronal y obrera.

Los huelguistas, en términos generales, basan sus movimientos en las demandas que hacen para que se les reduzcan las horas de trabajo y se les aumenten los salarios, pero el periódico liberal «L'Independence Belge», dice que estas huelgas están siendo fomentadas por agitadores comunistas importados de Escandinavia.

LA CLASE PATRONAL BELGA ACEPTA CUATRO DEMANDAS DE LOS OBREROS

BRUSELAS, junio 18. (AP.).—El Primer Ministro Paul Van Zeeland, anunció esta noche, que se había llegado al acuerdo de dar satisfacción a los huelguistas belgas en cuatro de sus principales demandas.

Estas demandas, que han sido aceptadas por el Gobierno son el salario mínimo, vacaciones retribuídas, garantías de libertad para los gremios y la semana de cuarenta horas de trabajo.

Mientras los delegados se comprometieron a recomendar los acuerdos a sus respectivas asociaciones obreras, la Federación de Gremios de Bruselas, ha decidido ignorarlos y sigue excitando a los obreros de la capital para que se sumen a la huelga.

El anuncio del Primer Ministro siguió a una conferencia de siete horas entre los representantes de la clase patronal y obrera.

El salario mínimo será de 30 a 32 francos (o sea cerca de $1.97) al día según los gremios. También se prometen seis días de vacaciones retribuídas cada año. La aplicación de la semana de 40 horas de trabajo se efectuará por una comisión mixta de patronos y obreros.

La conferencia se celebró al mismo tiempo que los carros blindados y la policía se dedicaban a disolver grupos en las ciudades, donde existen huelgas.

INGRESARA EL GENERAL PERSHING, EL PRIMERO EN EL INSTITUTO FRANCES

NUEVA YORK, junio 18. (AP).—El general John J. Pershing embarcó hoy, rumbo a París, para hacer su ingreso en el Instituto Francés, honor que le confirió el Gobierno de Francia, como recompensa por sus servicios durante la guerra.

EL SALVADOR RECONOCIO AL GOBNO. DE NICARAGUA

SAN SALVADOR, junio 18. (AP).—El Gobierno de El Salvador, reconoció hoy al Gobierno del nuevo presidente Brenes Jarquín, en Nicaragua.

Es el primer general extranjero que ingresa en el Instituto.

Un millón de dólares de pérdidas por un terrible incendio

En un incendio que estalló en las fundiciones de acero de la Defiance Pressed Steel Company, de Defiance, Delaware, las pérdidas ascendieron a más de un millón de pesos. Las llamas arrasaron un terreno de un octavo de caballería de tierra en pocos momentos. (Foto AP.)

Globos, aeroplanos y toneladas de material astronómico se acumulan para observar el eclipse del Sol

Expediciones científicas procedentes de diversos y lejanos países se encuentran en Rusia para observar el fenómeno, y las estaciones de radio del Soviet están haciendo pruebas

MOSCU, junio 18. (AP.).—Las estaciones de radio soviéticas comenzaron hoy a realizar pruebas, las que continuarán por espacio de cinco días, a fin de determinar el efecto del eclipse solar del viernes sobre la trasmisión en onda corta.

Las pruebas serán muy intensas durante el breve período del fenómeno, con el objeto de notar si el eclipse debilita la recepción. Participan en estos ensayos todas las estaciones del país.

Hombres de ciencia, estacionados en la amplia faja de cien millas de ancho, donde será «total el eclipse» han hecho acopio de globos, aeroplanos y toneladas de material astronómico.

Las expediciones americanas que se encuentran en Kustanai y Akbulak, anunciaron que están completamente preparadas para observar el eclipse, pero informaciones de Belorchenskay, en el Mar Negro, donde será primeramente visible el eclipse en territorio soviético, dicen que el cielo está cubierto de nubes.

El doctor Paul A. McNally, de la Universidad de Georgetown, quien forma parte de la expedición de la Sociedad Geográfica Nacional en Kustanai ha informado que la temperatura era, al mediodía de hoy, de 110 grados Fahrenheit en el interior del laboratorio fotográfico.

El grupo del Instituto de Tecnología de la Universidad de Harvard, que preside el doctor Donald H. Menzel, está acampado en un monte a nueve millas de Akbulak, ciudad de 9,000 habitantes, donde el camello es el principal medio de transporte El grupo espera resolver el misterio de los colores de la luz que emana de la corona solar. Estos colores jamás han sido identificados, pues proceden de elementos desconocidos en la Tierra.

El campamento está rodeado por antiguas sepulturas, siendo el territorio punto de parada de las migraciones de Asia a Europa, en las edadades de piedra y del bronce.

La expedición de la Real Sociedad Astronómica Británica, está situada en Omsk. La preside el profesor A. Carroll, de la Universidad de Aberdeen. Intentará captar las radiaciones hasta ahora desconocidas de la corona solar, en la región infra roja del espectro.

La zona de totalidad se extiende a través de la Unión Soviética, desde el Mar Negro hasta el mar del Japón, desde donde pasa por la parte Septentrional de la Isla japonesa de Hokkaido. Comienza en el Mediterráneo y cruza parte de Grecia, antes de llegar a Rusia.

La totalidad comenzará en Kustanai a las 4 y 23 de la madrugada del viernes, hora de Greenwich, o sea a las 11 y 23 de la noche del jueves, en la Habana. El último momento de contacto, en que el Sol volverá a ser enteramente visible, ocurrirá a las 5 y 39 de la mañana.

Drástica medida en Austria contra muchos empleados

La policía nazi alemana ha sido nacionalizada y su jefe mandará todas las fuerzas

VIENA, junio 18. (AP.).—El periódico «Telegraf» ha revelado la existencia de una medida para librar a Austria de «funcionarios que son enemigos del Estado».

La medida se dice que está inspirada por los partidarios del Canciller Kurt Schuschnigg y está dirigida contra los amigos del Príncipe Ernst von Starhemberg, jefe del Heimwehr, recientemente destituído del cargo de Vicecanciller de Austria.

NACIONALIZAN LA POLICIA NAZI

BERLIN, junio 17. (AP.).—El jefe del «Gastapo» o Policía Política nazi, ha sido designado jefe supremo de todos los cuerpos de policía germana, que han sido unificados, bajo su dirección. Himmler, jefe a la vez de las Tropas de Choque de Hitler, tiene 35 años, reemplaza al frente de la policía secreta prusiana, al general Goering.

Durante la guerra, Himmler fué alférez de las tropas bávaras, participando con el Fuehrer, más tarde, en las actividades nazis. En 1929 Hitler le dió el mando de las tropas de la S. S.

Un diputado conservador argentino presentó una proposición pidiendo que su país se retire de la Liga

Aseguró que la Sociedad de las Naciones ha muerto porque todo el mundo ha perdido la confianza en ella y recordó que vive en la Argentina un millón de súbditos italianos

BUENOS AIRES, junio 18. (AP).—En la Cámara de los Diputados fué presentada hoy una resolución en la que se pide que el Gobierno retire a la Argentina de la Liga de las Naciones.

El diputado conservador Francisco Uriburu, al presentar la resolución, declaró que había sido inspirada por el propósito de defender los intereses nacionales. Aseguró que los mejores intereses de la Argentina están comprometidos por la política de la Liga.

Como quiera que la Cámara está ocupada con los problemas de política interior no se cree que el proyecto atraiga mucha atención por el momento.

La Argentina retiró su delegación de la Liga de Naciones en 1920 y retornó a ella en 1932.

El diputado Uriburu aseguró que «la Liga ha muerto porque todo el mundo ha perdido la confianza en ella» y criticó las sanciones. Recordó que viven en la Argentina un millón de italianos y aseguró que la Argentina debe mantener la más estrecha amistad con la antigua Roma y el Mediterráneo que es cuna de su civilización.

Llamó la atención hacia el hecho de que los Estados Unidos jamás han pertenecido a la Liga y que naciones como el Japón, Alemania y Brasil se han retirado de la sociedad internacional.

El diputado socialista Américo Ghioldi defendió a la Liga y manifestó que Uriburu no representaba a la opinión de la Argentina. Agregó que la Liga y la política de las sanciones tienen muchos amigos en Argentina.

TRATA LA ARGENTINA DE MEJORAR LA INDUSTRIA LANAR

BUENOS AIRES, junio 17. (Por el «N. Y. Herald Tribune Service».)—El gobierno argentino ha anunciado hoy el establecimiento de un instituto especial con el fin de engrandecer y mejorar la industria lanar argentina. El pasado año las industrias de lana de oveja fueron valuadas en más de doscientos millones de pesos argentinos y la nueva organización introducirá métodos modernos en la clasificación, empaque, desinfección y venta de lanas, esperando gran aumento en dicha industria nacional.

Blum gestionará el pago de las deudas a E. Unidos

Un nuevo concepto de las huelgas nace en Francia, según un jefe obrerista

PARIS, junio 17. (AP).—Hoy se aseguraba en ciertas esferas, sin que oficialmente existiese confirmación alguna, que el gobierno actual enviaría a los Estados Unidos un representante para que gestionase un acuerdo respecto de la deuda de guerra.

NACE EN FRANCIA UN NUEVO CONCEPTO DE LAS HUELGAS

PARIS, junio 18. (Especial para DIARIO DE LA MARINA).—M. Belin, secretario de la Confederación general del Trabajo, en una entrevista celebrada con un redactor del periódico «París Soir» ha explicado por qué la clase patronal cedió a las pretensiones de los trabajadores la semana pasada.

Belin comentaba palabras de León Jouhaux, secretario de la Confederación, pronunciadas en la reunión celebrada anoche por la Comisión Nacional diciendo:

«Hemos logrado que el gobierno reconozca el principio de la posible requisa de los servicios indispensables al consumidor a condición de que la clase de los servicios indispensables al consumidor a condición de que la clase trabajadora se ponga al servicio de las empresas confiscadas».

Jouhaux agregó que «el gobierno no sería forzado a que hiciera uso de esa arma, pero sí a reconocer su existencia».

Hoy Belin explicó el asunto con mayor claridad diciendo:

«Las huelgas en lo futuro se caracterizarán no por la cesación del trabajo sino por la reanudación del mismo bajo la dirección del Estado, mediante la desposesión temporal de los patronos, quienes recuperarán la posesión de sus fábricas cuando hayan terminado las huelgas. Se trata puramente de una medida de excepción destinada a impedir que la población sufra los inconvenientes de la huelga».

Es cosa que no admite discusión que esa ocupación temporal de las fábricas, especialmente en las disputas de industrias de utilidad pública, puede convertirse en ocupación permanente. El principio podrá aplicarse con rapidez a las fábricas de armamentos, cuya nacionalización es una de las características más salientes del programa del gobierno del Frente Popular.

Italia está dispuesta a abandonar sus contra-proposiciones con el fin de que las sanciones sean derogadas

Mussolini no insistirá en que la Liga reconozca su error al calificar a Italia nación agresora y ésta colaborará con las demás naciones en el arreglo de problemas pendientes

Por SONIA TOMARA

ROMA, junio 17. (Por el «N. Y. Herald Tribune Service».)—Considera el Gobierno italiano que la anulación de las sanciones por la Liga será suficiente para rehabilitar a Italia ante los ojos del mundo, y permitiría cooperar de nuevo con las otras potencias, según opinión general en los centros oficiales hoy. En otras palabras, Mussolini ha decidido no continuar pidiendo que la Liga reconozca públicamente su equivocación en la disputa italoetíope, retractándose de haber calificado a Italia de nación agresora.

Es probable que el Duce haya decidido que tal exigencia demoraría muchos meses más la posibilidad de solucionar el actual problema. Si las sanciones son derogadas, se dijo hoy aquí, Italia estará dispuesta, no sólo a discutir problemas políticos, sino económicos pendientes desde el inicio del boicot de la Liga. Si se considera necesaria la reforma de la Liga, Italia colaborará lo mismo en cualquier plan de pactos de seguridad que en acuerdos regionales, etcétera.

Se entiende que el Gobierno italiano revisará completamente sus relaciones comerciales con otras naciones después de la terminación de las sanciones. Durante los últimos siete meses el cambio comercial italiano se ha hecho con la intención de llevar a caborepresalias contra los países sancionistas, así como por la necesidad de reducir sus compras en el exterior. El principio de las contra-sanciones no ser ámantenido por Italia, a pesar de las declaraciones del Partido Fascista, que recientemente dijo que Italia continuaría siempre su boicot contra las naciones que la boicotearon. La nueva política comercial italiana está guiada por el deseo de reducir el desfavorable balance de su comercio. Por lo tanto, aun cuando se dará tratamiento preferencial a los países que no la boicotearon, incluyendo a los Estados Unidos, Alemania, Austria y Hungría, ella comprará la mayor cantidad posible a los países que compren a ella más mercancías.

Hoy se declaró enfáticamente que Italia no hará compromiso alguno mientras no se deroguen las sanciones.

LA RESTAURACION DEL IMPERIO EN AUSTRIA ES SOLO CUESTION DE TIEMPO

VIENA, junio 17. (AP).—En una arenga pronunciada en Linz, el Archiduque Eugenio, tío abuelo del archiduque Otón, pretendiente del trono de Austria, manifestó que dentro de poco el pueblo tendría ocasión de manifestar si quiere o no la restauración de la casa imperial. El anciano archiduque, general que fué del Imperio, manifestó que «el legitimismo es la dinámica que consumará en Austria la afirmación del derecho y la justicia».

Según parece, el Gobierno está proyectando la celebración de un plebiscito respecto de la restauración.

Alarma a las izquierdas la amenaza de la "Cruz de Fuego" de ir sobre la capital con sus 700 mil afiliados

Mientras que en numerosas poblaciones francesas persiste el estado de huelga, sucediéndose los desórdenes aislados, en Argelia, los campesinos armados se apoderan de las fincas

PARIS, junio 17. (Por el «N. Y. Herald Tribune Service»).—La Bolsa presenció nuevamente en la sesión de hoy una apatía general sin que se manifestaran cambios en la orientación. Continúa insignificante el volumen de negociaciones y debido a la falta de compradores las acciones francesas continúan flojas. Las causas de este estado de cosas son aún las mismas. La Bolsa espera con cierta aprensión el desenvolvimiento del ensayo de Blum en política rooseveltiana y al mismo tiempo contempla con alarma la situación de un presupuesto desnivelado que ha de ser el corolario de la legislación social que actualmente discute el parlamento.

PARIS, junio 17. (AP).—Los encuentros sangrientos entre nacionalistas e izquierdistas en Marsella, y los actos de violencia que se han registrado en lugares tan distantes de esta capital como Argelia, an entenebrecido el cuadro de la huelga francesa.

Varias personas resultaron heridas en Marsella. La guardia móvil intervino cuando un grupo de unos 5.000 huelguistas pertenecientes al Frente Popular izquierdista atacaron a una manifestación nacionalista, en la que marchaban cerca de 3.000 hombres, cuando pasaban por una de las calles céntricas de la ciudad. Muchos de los combatientes esgrimieron cuchillos y navajas.

El centro de la ciudad ha sido completamente evacuado por orden de las autoridades. La policía y la guardia móvil patrullan las calles.

En Argelia, los obreros del campo en algunas secciones saquearon las fincas. Estos saqueos se efectuaron por turbas de campesinos al frente de las cuales iban «agitadores extranjeros», según informan las autoridades. El gobierno ha accedido a las peticiones de refuerzos que ha recibido procedentes de las autoridades argelinas.

En Francia, el Senado aprobó rápidamente los proyectos de ley del gobierno que conceden a los obreros vacaciones retribuídas y exime a los veteranos de la guerra del pago de ciertos impuestos. Mañana se discutirá el proyecto que establece la semana de cuarenta horas de trabajo, sobre el cual existe una honda división en la alta Cámara.

Los proyectos se recibieron de la Cámara de los Diputados, que los había aprobado con gran rapidez a instancias de León Blum, presidente del consejo, quien cree poder restaurar el orden así que sean sancionados por el presidente de la República y publicados en la Gaceta.

Los izquierdistas, están alarmados con las tajantes declaraciones del coronel Francois de la Rocque, jefe de la Cruz de Fuego, organización nacionalista de veteranos de la guerra, quien aseguró que sus 700.000 afiliados están dispuestos a realizar una marcha sobre París.

De la Rocque ha desobedecido la orden del gobierno para la disolución de la Cruz de Fuego y ha prometido «una Francia fuerte y reconciliada».

En Argelia se advirtió hoy una alza notable en los precios de los artículos de primera necesidad, doblando de precio el trigo.

Las autoridades de Argelia anunciaron que adoptarán «todas las medidas que sean necesarias» para mantener el orden.

Las huelgas en el Norte de Africa se han producido en los momentos en que se aquietaban los ánimos de los obreros en París. Al mismo tiempo en el Norte de Francia muchos gremios están yendo a la huelga.

Los bazares de Argelia cerraron sus puertas, concediendo a los obreros vacaciones remuneradas con tal de que no ocupasen los edificios. Los empleados de los ramos de construcción, metalúrgica, petróleo y puerto sostienen una huelga de brazos caídos.

La primera huelga de empleados públicos de este país ha ocurrido en Lille, donde los empleados del seguro social ocuparon sus oficinas. El número de los huelguistas en la región de Metz ha llegado a 18.000 hombres con el paro de los mineros del hierro.

El ministerio del Interior anunció que solamente hay en París 60.000 huelguistas, la mitad de los cuales son empleados de bazares.

Han ocurrido desórdenes esporádicos. La policía intervino para desalojar a treinta peluqueros en huelga que se habían apoderado de un establecimiento en uno de los suburbios de París. Los huelguistas se incautaron de la estación ferroviaria de Vienne para impedir que sus compañeros en huelga abandonaran la ocupación de los edificios y se trasladen a sus casas fuera de la capital. Se sabe que los huelguistas maltrataron a los empleados de la estación y golpearon duramente al jefe de la misma.

Según las cifras publicadas por la Comisión de Hacienda del Senado, los proyectos que ha presentado el gobierno con la intención de facilitar la solución de los conflictos sociales costarán cerca de 4.000 millones de francos, los que habrá que agregar al déficit de 12.000 millones de francos del presupuesto.

En Argelia los aeroplanos están patrullando la región de las huelgas con órdenes de dar la señal en caso de desórdenes.

El periódico «La Liberté» dice que bandas de huelguistas armados con palos están recorriendo el campo con el propósito de obligar a los campesinos a que se unan a la huelga.

Los empleados de los autobuses de Fez, Marruecos, se han declarado en huelga y ocuparon los garages.

Hay 400 casos de fiebre tifoidea en Puebla, México

Los obreros manifestaron que la huelga no es contra el Presidente Sr. Cárdenas

MEXICO, D. D., junio 17. (AP.)—A consecuencia de la falta de agua en Puebla se ha declarado una epidemia de tifoidea, que ya registra 400 casos. La ciudad tiene 90,000 habitantes. La tubería maestra del acueducto se interrumpió el sábado.

MEXICO, D. F., junio 17. (AP.)—En una declaración emitida por la CTM se expone que el movimiento de huelga no constituye «un ataque contra el Presidente de la República», porque no consideran que haya veracidad en la afirmación de ciertas personas de que el general Lázaro Cárdenas se ha vuelto ahora hacia la derecha. Enuncia la CTM que la intención de la huelga es protestar contra la afrenta sin precedentes que se ha hecho contra el Sindicato Ferroviario, por la Junta de Conciliación y Arbitraje y pedir respeto al derecho de huelga, «puesto que vivimos en una época de legalidad.»

Se demanda de todos los obreros, sin distinción de sindicatos, apoyo para el paro, suscribiendo la petición. Julio Ramírez, Secretario general de la CMT. Sin embargo, la CROM no irá al paro, por falta de seriedad del movimiento.»

Apuestas sobre el matrimonio del Rey Eduardo VIII

Grandes maniobras hechas en Malta por todas las fuerzas contra un ataque

LONDRES, junio 17. (AP.).—Los corredores del Lloyd están aceptando logros de 10 contra 1, en pólizas de seguro, contra el riesgo de que el rey se case antes de su coronación, en mayo de 1937. Muchos fabricantes están vendiendo en todo el país, quincalla y locería, que se guardará después como recuerdo de la coronación. Se cree que el soberano no contraerá matrimonio antes de tal fecha.

VALETTA, Malta, junio 18. (AP.).—Todos los recursos militares de que dispone la isla de Malta, se pusieron hoy en juego, con motivo de las maniobras que se efectúan en estos mares.

Los aeroplanos bombardeadores británicos, estuvieron volando sobre Valetta durante tres horas, mientras los cañones de las principales fortalezas, hicieron persistente fuego como si rechazaran un ataque desde el mar contra las defensas.

Los vecinos pudieron recibir una impresión de lo que sucedería en las calles, pues éstas eran recorridas por patrullas sanitarias encargadas de prestar auxilio a supuestos paisanos atacados por los gases o heridos.

El Papa Pío XI se halla en buen estado de salud

Es una salud relativa, pues su debilidad no le permite caminar largas distancias

CIUDAD VATICANA, junio 18. (AP.)—El Papa se sometió hoy a un detenido examen por parte de los médicos y el resultado del mismo, según han manifestado los prelados ha sido completamente satisfactorio

El estado del Santo Padre es relativamente bueno teniendo en cuenta su edad, no obstante la debilidad que padece y que hace que no pueda caminar grandes distancias sin fatigarse.

La presión arterial, que era algo elevada vuelve a ser normal.

Los médicos han llegado a la conclusión de que Su Santidad, que recientemente cumplió 79 años de edad, no tiene que temer la muerte como resultado de una parálisis en el caso de que continúe en el estado en que se encuentra.

Le aconsejaron que tome medidas contra el agotamiento gradual como ocurrió al Papa León XIII que falleció después de cuarenta días de enfermedad a los 93 años de edad.

El Pontífice espera ir a su residencia veraniega el 30 de junio y probablemente no regresará hasta octubre.

Sigue la lucha con guerrillas en la Palestina

Continúan las actividades contra los judíos en Rumania atribuídas a la G. de Hierro

JERUSAEN, junio 17. (AP.)—Cerca de Jaffa los nacionalistas árabes atacaron un automóvil de la policía británica, la cual devolvió la agresión, pereciendo un árabe y resultando heridos muchos más.

El Día de los Mártires, de duelo para los árabes, transcurrió en paz, con las tropas a la alerta. Hoy se conmemoraba la ejecución de los nacionalistas acusados de haber desatado la insurrección de 1929.

La Colonia Americana, o «Cherut Amerikai», en la llanura de Sharon, en la costa de Palestina, fué atacada por los revoltosos, sin que hubiese que lamentar lesionados.

ACTIVIDADES ANTISEMITICAS

BUCAREST, junio 17. (AP.) — Se afirma por la policía que los atacados a la «Guardia de Hierro» fueron quienes golearon con un barrote de hierro al Profesor Alex Graur, judío, a la entrada de la Universidad, perpetrando un atentado igual contra el Dr. Blumenfels, director propietario del periódico, «Dimineasta.» Cinco estudiantes atacaron a cada uno de los profesores, siendo arrestados cuatro, que confesaron el hecho. La «Guardia de Hierro» es un grupo antisemita, que comparte las inclinaciones hitleristas. Todos los agresores presos manifestaron que actuaban de esa manera para «castigar la ingerencia de Magda Lupescu en favor de los hebreos.»

EN SUIZA PROHIBEN QUE EXTRANJEROS PARTICIPEN EN LAS MANIFESTACIONES

BERNA, Suiza, junio 18. (AP)—La policía suiza se negó hoy a permitir que León Jouhaux, primer vice presidente de la Federación Internacional obrera de Francia, y otros representantes d elos gremios franceses, tomaran parte en las manifestaciones que se llevaron a cabo en Ginebra en simpatía con el movimiento huelguista francés.

La policía dice que ha tomado tal decisión «por razones de seguridad y neutralidad».

Agrega que la participación de extranjeros en las manifestaciones políticas de Suiza, «particularmente acerca de los métodos y éxitos de un movimiento huelguista» es indeseable.

En la parte oriental de las Bahamas fué hallado un velero destrozado que se supone pueda ser el Girl Pat

Entre los restos del barco, que enarbolaba la bandera de Inglaterra aparecieron tres cadáveres, que pudieran ser los tripulantes del barco pesquero que buscaba tesoros

NASSAU, Bahamas, junio 17. AP Las autoridades coloniales recibieron hoy noticias, no confirmadas todavía, dándoles cuenta de que la destrucción y la muerte en las arenas rosadas de un cayo de coral tropical pueden haber sido el final de la dotación de un barco pesquero que se convirtió en un cazador de tesoros.

Un barco destruído, en cuya popa ondeaba la bandera británica y responde a la descripción que se ha hecho del desaparecido «Girl Pat», fué hallado en una islita de la parte oriental de las Bahamas, dicen los informes, junto con tres cadáveres. También se han encontrado efectos personales, instrumentos de navegación y una Biblia.

El velero «Dove» de la isla Acklins, hizo el hallazgo. Sus tripulantes dieron sepultura a los cadáveres y anunciaron el descubrimiento a otro velero de pesca, el «City Traim» que lo ha revelado en ésta.

El lugar del naufragio es Samana, también conocido por Cayo Atwoods, a unas 300 millas al sudeste de Nassau, al noroeste de Silver Bank, donde la leyenda dice que diecisiete galeones españoles cargados de tesoros fueron hundidos por los piratas.

Los escasos detalles que se han recibido del buque destruído indican que puede ser el «Girl Pat», barco a motor de 25 toneladas cuyos seis tripulantes salieron de Grimsby, Inglaterra, el 2 de abril, con dirección aparente a los bancos de pesca, pero que más tarde varió de rumbo para venir a la caza de tesoros.

Mientras los propietarios del buque se querellaban contra la tripulación y los agentes de seguros marítimos recibían instrucciones de buscar el barco, el «Girl Pat» llegó a un puerto del noroeste de España en 12 de abril, donde adquirió mercancías por valor de 1.175 pesos por cuenta de los armadores y abandonó en tierra al primer maquinista.

Después llegó a Dajar, Senegal, donde hizo provisiones y dejó a otro tripulante, desapareciendo chando el cónsul británico exigía sus documentos. Entonces se dijo que había una mujer a bordo.

Después se anunció que había estado haciendo señales con sus banderas, solicitando auxilio, frente a la Guayana Francesa el 10 de junio. Otro barco contestó a las señales y se le informó que el «Girl Pat» carecía de combustible y de provisiones de boca. Cuando el capitán del segundo barco solicitó los documentos, el «Girl Pat» emprendió la fuga.

ACTUALIDAD INTERNACIONAL

BELGICA se encuentra en una situación difícil. No es tan solo el problema social el que la preocupa, sino también el político, pues los «rexistas» alertan el nacionalismo que habrán de establecer el régimen corporativo valón, que aparta el separatismo en Flandes, pues los flamingantes han comunicado al rey de una manera que no deja lugar a dudas que ellos quieren segregarse a la unidad de los Países Bajos, porque no pueden reconocerse latinos. De esta manera, el grupo nazi de Flandes hace un juego a Belgica y, por lo, a la Gran Bretaña, cuyas tropas están en el Mosa y en la caída.

Existe una amenaza fascista, comportamiento de la fuerza pública en Lieja, Namur y Gand, que ca claramente que se desconfía de la ción de las izquierdas, las cuales, empero, tienen razón, pero están desunidas. De ahí que se agrupen por un «Frente Popular», como de Francia. Mas, en lo hondo del problema de Belgica hay algo mucho más grave: la crisis del empleo. La industria aún cojea en todas partes no puede absorver cesante, en cuyas filas figuran millares y millares de hombres de quienes hay que hacer una reeducación, los especializados cuyos oficios han desaparecido, en fin, todos aquellos para quienes el progreso ha terminado con sus medios de vivir. En Bélgica, hay que mecanizar, que convertir en técnicos, a tantos hombres que ocupaban en el personaje, y que el tiempo de la nueva preparación sufriran el nambre. La devaluación monetaria les dió empleo en los proyectos de Obras Públicas del Gabinete Van Zeeland, que dispone la erogación de 2.300 millones de francos para trabajos del estado. Pero, ¿qué hacer ahora que se acaban esos fondos? ¿Volver a la devalorización, que no es sino una forma confiscatoria, según unos, según otros, un empleo social de plusvalía.

En Francia, la situación política de M. Blum es muy delicada. Los socialistas que le llevaron al Poder reclaman de él que realice el estado socialista totalitario, porque conceptúan fascismo toda manifestación de marxismo que se niegue a realizar dentro de las fórmulas sociales. Otros consideran que las últimas elecciones fueron una «revolución incruenta» y estiman que Blum tiene que ejecutar íntegramente el programa del «Frente Popular». En Inglaterra, estiman que los peligros exteriores que pesan sobre Francia impedirán la realización de un fascismo totalitario al igual que el socialismo del mismo corte, y que, por lo tanto, la democracia habrá de afirmarse. Aparentemente los radicales, desertando en gran número del bloque izquierdista, impedirían esa vuelta de Blum. Pero entonces, por lo apoyarían los comunistas, cuya política ofrece una curiosa evolución? En definitiva, como en el caso de Bélgica y de los Estados Unidos, la cuestión no parece estar en las direcciones, en la derecha o la izquierda, sino en algo peor: la crisis que se ha producido dentro del régimen capitalista, y que determina del capitalismo se busca resolver. Es un momento cíclico de la historia de la Humanidad que nos tiene aún reservadas muchas sorpresas.

La coincidencia del fracaso de los coloquios anglo-alemanes con la inclinación que muestra ahora la Gran Bretaña a revocar las sanciones y apoyarlas en señal aparente de que se trata de llevar al Reich a la S. de las N., con la salvedad de que la seguridad colectiva se realizará sin el artículo XVI famoso. El Tratado de Locarno contenía esta fórmula y fué violado por Alemania, que sigue la moral internacional de Maquiavelo de que los Tratados se ajustan en su validez a las conveniencias nacionales.

Se encuentra en París el Conde de Martel, alto comisario de Francia en Siria, a quien habrá de reeplazar en su cargo el Gabinete de Blum. El Conde de Martel ha sido en el Líbano y Siria uno de los funcionarios coloniales de menos habilidad que la República ha tenido. Deshizo la obra de Jouvenel, incumpliendo promesas, y obrando con una forma de represión poco compatible con las tradiciones de la política francesa en el Cercano Oriente. La Constitución que aprobó una constituyente reunida con autorización de Francia y conforme a una antigua promesa, no fué implantada a su debido tiempo por retrechas interpretaciones jurídicas y esto enajenó el sentimiento sirio contra la política colonial. Todo parece que habrá de cambiar y que Francia cumplirá su ofecimiento, planteando a la Gran Bretaña un serio problema respecto de la Palestina. La Federación Nacional Siria será el origen de la Unión Arabe. Acaso se vuelva a un método de mediatización que garantice la alianza con los estados que desde la época de las Cruzadas han sentido afectos hacia Francia. Esta independencia demostrará, pues que a los pueblos no se les aplasta con el peso de las armas y que sus ansias nacionales no se aplacan a cañonazos. Siria será un ejemplo ante el mundo, y una enseñanza para Inglaterra, en Egipto y Palestina.—J. L. M.).

EL CONSUMO DE AZUCAR POR LOS EE. UU. HA SIDO MENOR EN MAYO, ESTE AÑO

NUEVA YORK, junio 17. (AP).—Según datos publicados hoy, el consumo de azúcar en los Estados Unidos ascendió en mayo de este año a 504,986 toneladas largas, contra 569,080 en mayo de 1935, o un total de 2.535.493 en los cinco primeros meses contra 2.557.838 en 1935.

ALEMANIA E ITALIA INICIAN CONVERSACONES ECONOMICAS

RO

SUPLEMENTO DIARIO EN ROTOGRABADO

DIARIO DE LA MARINA

ACTUALIDAD NACIONAL E INTERNACIONAL

LA HABANA, JUEVES, 18 DE JUNIO DE 1936

EL SENSACIONAL ENCUENTRO DE ESTA NOCHE EN NEW YORK

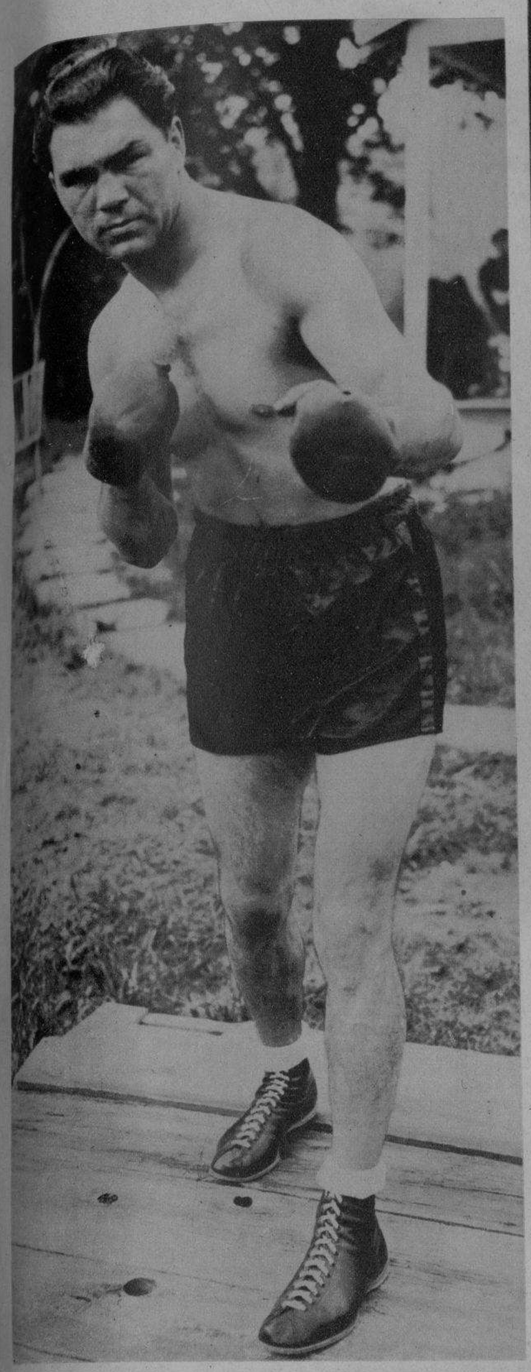

HERR MIKE, súbdito de Hitler y un buen ejemplo de lo que puede la perseverancia en el ring. Dice estar listo para la pelea. ¿Qué opina usted?

¿VEN ESTE PUBLICO? Numeroso, eh? Bien, esta noche Yankee Stadium lucirá por el estilo cuando 80.000 almas se reunan para presenciar la sensacional pelea anunciada

LOUIS vs. SCHMELING

Por GALIANA

Nuevamente tendremos esta noche a Joe Louis en el ring, y una vez más esperamos todos un acto sensacional por parte del maravilloso negrito de Detroit, que surgió de los barrios pobres de la ciudad para convertirse en poco tiempo en una de sus figuras más destacadas.

Louis pelea con el alemán Max Schmeling, ex campeón mundial de la clase heavy weight, y parece seguro triunfador, a pesar de que los hábiles conductores de la propaganda del espectáculo han levantado el cartel actual de Schmeling al extremo de hacerle aparecer como el único indicado para detener en seco la racha de victorias del muchacho.

Nosotros no damos favoritos. En el boxeo, como en casi todos los deportes, las sorpresas suelen darse, y Schmeling puede estar señalado para brindar esta noche una de las más interesantes del año deportivo. Pero la lógica indica que Louis, por sus demostraciones últimas, debe vencer, y es por esto que nos apresuramos a señalarlo como el más saliente de los dos contendientes de hoy.

A Louis favorecen distintos detalles. Tiene la juventud, la mejor habilidad, y la fuerza, y hasta cierto punto el arte que hace a los hombres campeones, y por todos estos poquitos debe salir airoso en el bout, pero Schmeling viene de atrás, esperanzado y piensa poner en escena un acto sensacional que le conduzca al triunfo. Max tiene la experiencia de su parte y puede que este sea un buen factor. Triunfará? Cualquira sabe!... Nosotros sólo nos permitimos recordar:

«Nunca apuesten en boxeo!».

¡LA ESPERANZA NEGRA! Mr. Joe Stanislaus Louis, de los Louis de Detroit, que espera ganar como siempre: ¡por knock out!

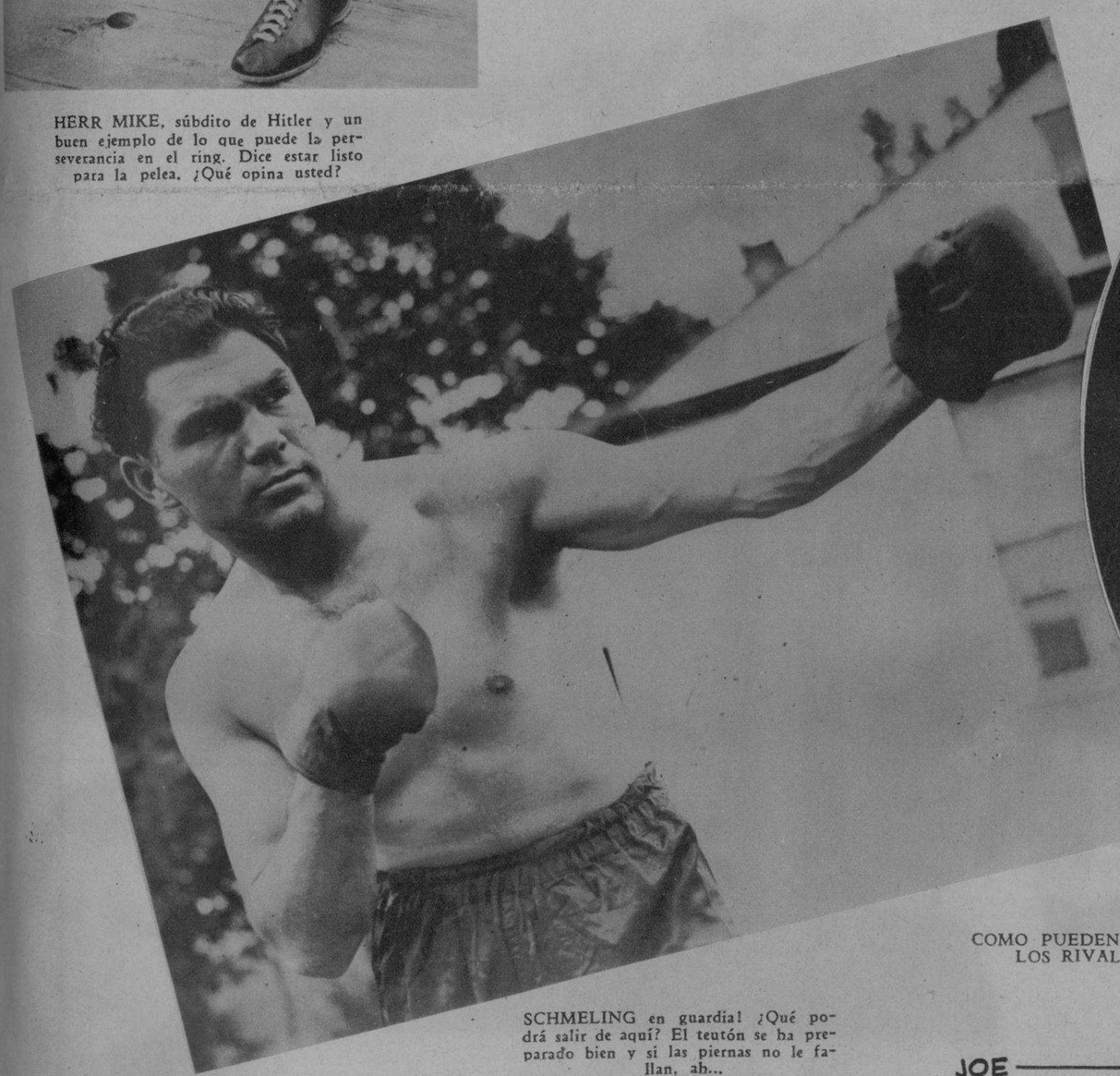

SCHMELING en guardia! ¿Qué podrá salir de aquí? El teutón se ha preparado bien y si las piernas no le fallan, ah...

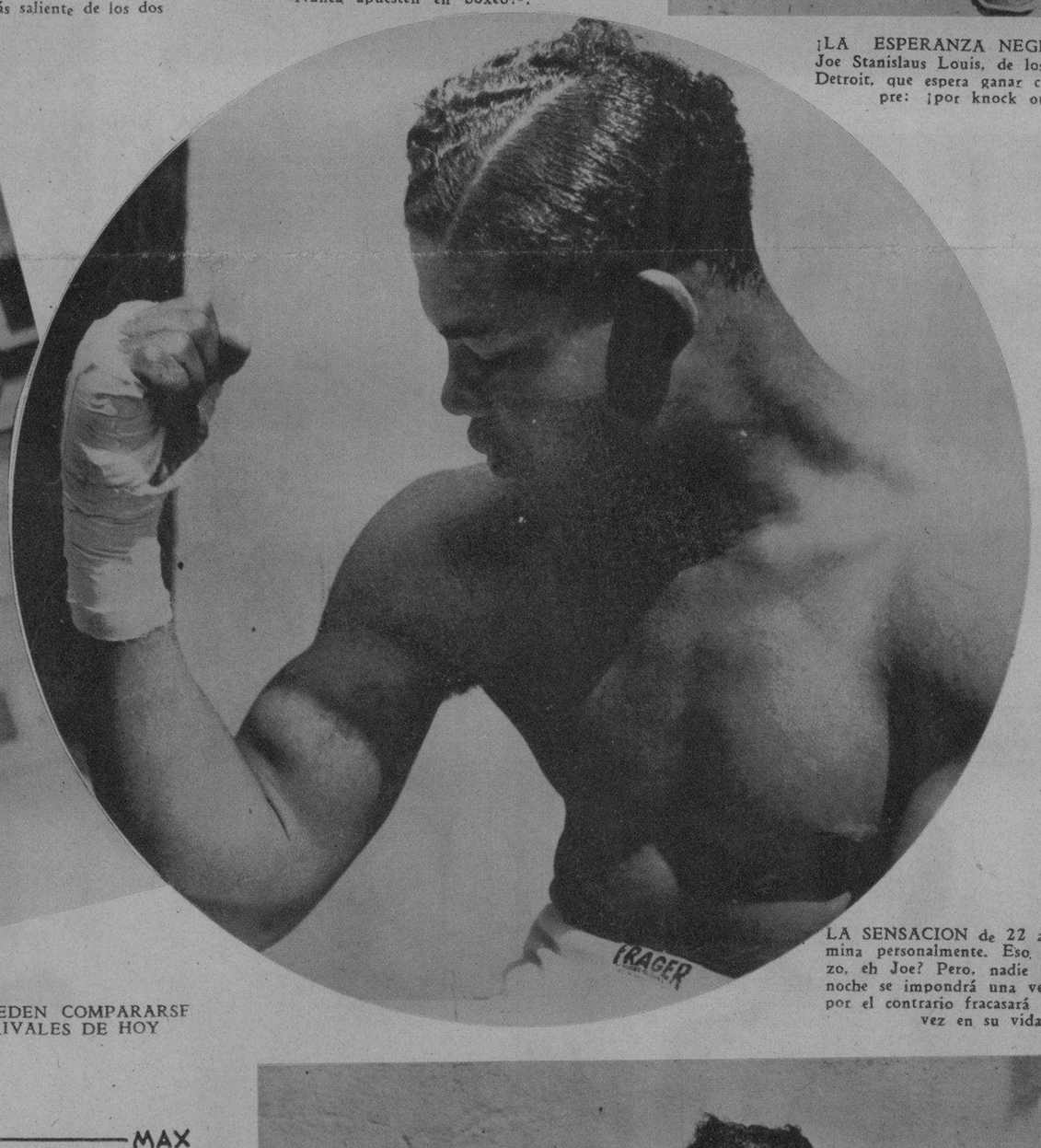

LA SENSACION de 22 años se examina personalmente. Eso es un brazo, eh Joe? Pero, nadie sabe si esta noche se impondrá una vez más o si por el contrario fracasará por primera vez en su vida

COMO PUEDEN COMPARARSE LOS RIVALES DE HOY

JOE		MAX
22	EDAD	30
90 Klgs.	PESO	Klgs. 90
1,83 Mts.	ALTURA	Mts. 1,85
192 cm.	ALCANCE	cm. 192
42,5 "	CUELLO	" 40,6
33 "	BICEPS	" 34,6
31,8 "	ANTEBRAZO	" 32,4
19,8 "	MUÑECA	" 21,5
103 "	PECHO	" 109
110 "	PECHO (EXP)	" 122
84 "	CINTURA	" 82
51 "	MUSLO	" 58
38 "	PANTORRILLA	" 38
22,5 "	TOBILLO	" 22,5
1934	COMENZO A BOXEAR	1924
27	TOTAL PELEAS	57
27	VICTORIAS	49
23	POR NOCAUT	33
0	DERROTAS	5
0	POR NOCAUT	2
0	EMPATES	3
SI	CASADO	SI
NO	HIJOS	NO
$399.660	GANANCIAS	$ 950.000

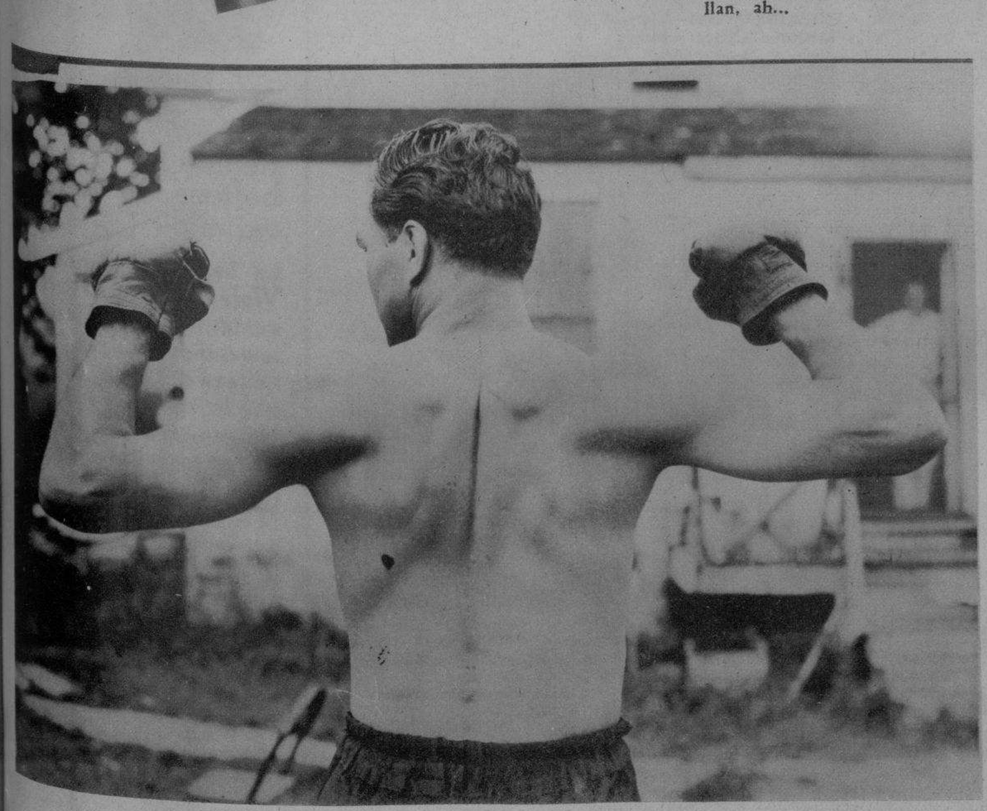

MAXIE no luce tan perfecto como Joe Louis por la espalda. Pero ese cuerpo le guió una vez al campeonato, y él insiste en que le llevará otra vez al top

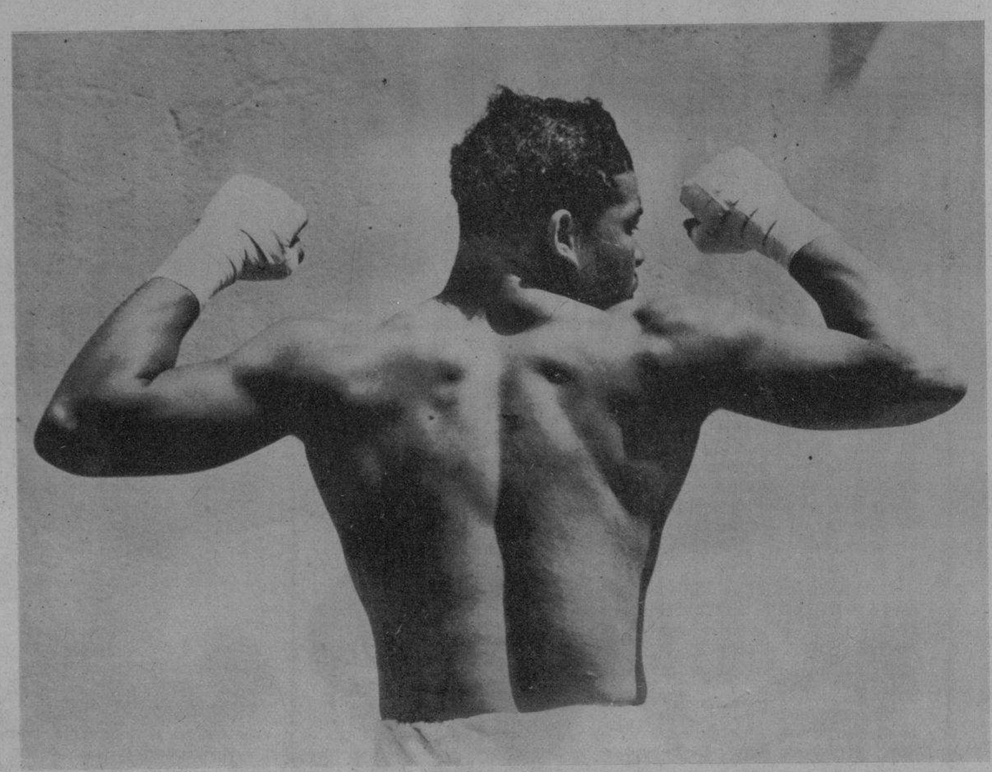

¿EL HOMBRE más perfecto del mundo? Es posible! Hasta ahora se ha impuesto decisivamente y ha liquidado a todos sus rivales. Hay que ver si la racha continúa hoy o si se detiene sensacionalmente... Esperemos...

(Fotos: WIDE WORLD)

UN APUNTE, de trazos firmes, debido al pincel de la señorita Buznedo Luejie, donde puede apreciarse un aspecto de Oviedo, en invierno (F. D.)

SRTA. Beatriz Buznedo Luejie, compatriota que realizó sus primeros estudios en el Colegio Teresiano del Vedado, hoy en Oviedo (España), donde se recibió tras brillantes exámenes celebrados en Madrid, de profesora de solfeo y piano, dedicándose luego a la pintura, en la que descuella notablemente (Foto D. M.)

FELIX B. Caignet, el artista múltiple — músico, escritor, pintor y estrella de la Radio— en su estudio de Santiago de Cuba (Foto D. M.)

ESTO ES UN GATO, es decir: una piedra. El gato lo llevaba la piedra dentro y Caignet lo ha sacado a la superficie. Sólo le falta maullar (Foto D. M.)

EN LA FINCA «Fuente de Juventud», en San Miguel de los Baños, propiedad del señor Desiderio Parreño, Caignet está pintando piedras gigantescas, como motivos decorativos de los jardines. He aquí al artista descansando sobre una de sus esculturas naturales, avivadas con sus mágicos colorines (Foto D. M.)

¿DE QUE «adoquín» habrá sacado Caignet este magnífico pingüino? Caignet rebusca los recodos más inexplorados de la tierra, revuelve piedras las busca su expresión, y avivándolas con sus colores, realiza obras acabadas que a veces son acabadas caricaturas, y otras figuras delicadas (Foto D.)

LA ISLA, evocador rincón asturiano próximo a la aristocrática Villaviciosa. En este lienzo de la señorita Buznedo Luejie, despuntan ya rasgos de un artista muy personal (Foto D. M.)

EL NOTABLE escultor cubano Fernando Boada, que hace una brillante exposición de algunas de sus obras en el Liceo de Cienfuegos, en la que figuró este admirable bocetto hecho al gran guitarrista Vicente Gelabert, en la redacción de nuestro colega «La Correspondencia», posando para el Rotograbado del DIARIO en unión de nuestro corresponsal Sr. García (Foto D. M.)

Un baño "Antiséptico" indispensable

EL jabón ANTISEPTICO COLGATE, preparado especialmente para el clima de Cuba, limpia y desinfecta. Su doble acción deja el cuerpo con un agradable olor a limpio, evitando además el salpullido y, en general, las afecciones de la piel.

Use para su baño diario el JABON ANTISEPTICO COLGATE y sentirá su cuerpo fresco... limpio... vigorizado y con absoluta higiene.

Su uso constante quita el desagradable olor del sudor. ¡Ensáyelo hoy!

Exija el legítimo jabón Antiséptico Colgate

He usado el Jabón Antiséptico Colgate fabricado por Crusellas y Cía. y no tengo inconveniente en declarar que se encuentra a la altura de los mejores fabricados en el extranjero, con ventajas positivas en sus muchas aplicaciones.

Dr. Benigno Souza
Médico-Cirujano.

AC-3

NUESTRO agente corresponsal en Jaruco, señor Rodulfo de la Campa, con su distinguida esposa Gertrudis Pineda de Campa, a los 48 años de matrimonio; sus mayores deseos son, llegar a los 50 para celebrar sus Bodas de Oro (Foto D. M.)

MIEMBROS del Consejo del Instituto Cívico Militar, capitán y doctor Juan Abascal, Presidente, capitán Aquilino Guerra, Secretario (F. D.)

DISTINGUIDO grupo de asistentes al almuerzo homenaje de cariñosa despedida al rico comerciante y destacado miembro de la Directiva del Casino Español de Cienfuegos, señor Victoriano López, ofrecido en una de las glorietas del Club Asturiano con motivo de su viaje a España. Adviértase en la foto la presencia de la típica gaita y el tambor «zur» (F. D. M.)

Realce la belleza de su cabello

La *Legítima Agua de Violetas de Crusellas* aumenta los atractivos femeninos, realzando la belleza del cabello, porque lo ondula y suaviza, impregnándolo de un perfume agradable y seductor.

Exija siempre la *Legítima Agua de Violetas de Crusellas.*

Modas

Por M. R. de FONTANILLS

LA COLECCION fastuosa de modelos que los artistas ingleses presentaron en el Waldorf Astoria con un fin benéfico, obtuvo grandes éxitos. Véase un modelo de Reville para elegante

TAMBIEN este modelo es de la colección londinense que se admiró en el Waldorf. Es de Victor Stiebel que ha puesto en este ensemble de noche todo su arte. La falda es larga crepé grueso corrugado y la blusa en estilo chaquet es de sorín a rayas multicolores con unas líneas de tafetán negro

BEFORE October, es el nombre con que Lachasse, el creador inglés, ha denominado este modelo presentado en la exposición última, que a beneficio del Instituto de Ciegos establecido en New York, se celebró en el Hotel Waldorf con gran éxito. Es de tweed carmelita combinado con beige en el cinturón y guantes siendo la chaquera de corte recto

OTRO modelo presentado también por Reville, con la misma finalidad, formado por un ensemble chaquetta plisado y falda lisa, en crepe blanco y una capa del mismo material adornada con un bunch de flores en el cuello y una tira ancha de plumitas al borde

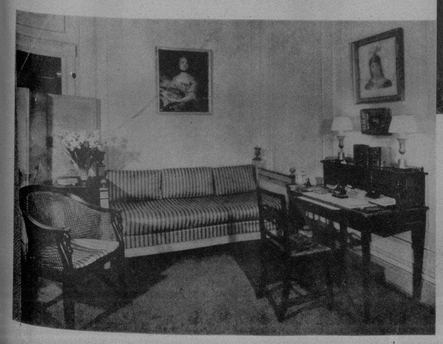

BELLO rincón, de un salón de confianza, donde se reune la elegancia y la comodidad, que es lo que puede llamarse el verdadero confort. Vemos un sofá, de tapicería moderna, una butaca y un escritorio de señora con su silla baja dentro del estilo, que es variado. Estos muebles han sido fabricados por la gran mueblería LA MODA, de Galiano y Neptuno, para un matrimonio del gran mundo

EN LA EXPOSICION de modas celebrada últimamente a beneficio de The Seamens Church Institute of New York, los creadores ingleses presentaron preciosos modelos. Aquí vemos éste, de Reville, que ha interpretado maravillosamente un modelo de garden-party, en organza color porcelana, con florecitas superpuestas

M.E.C.D. 2016

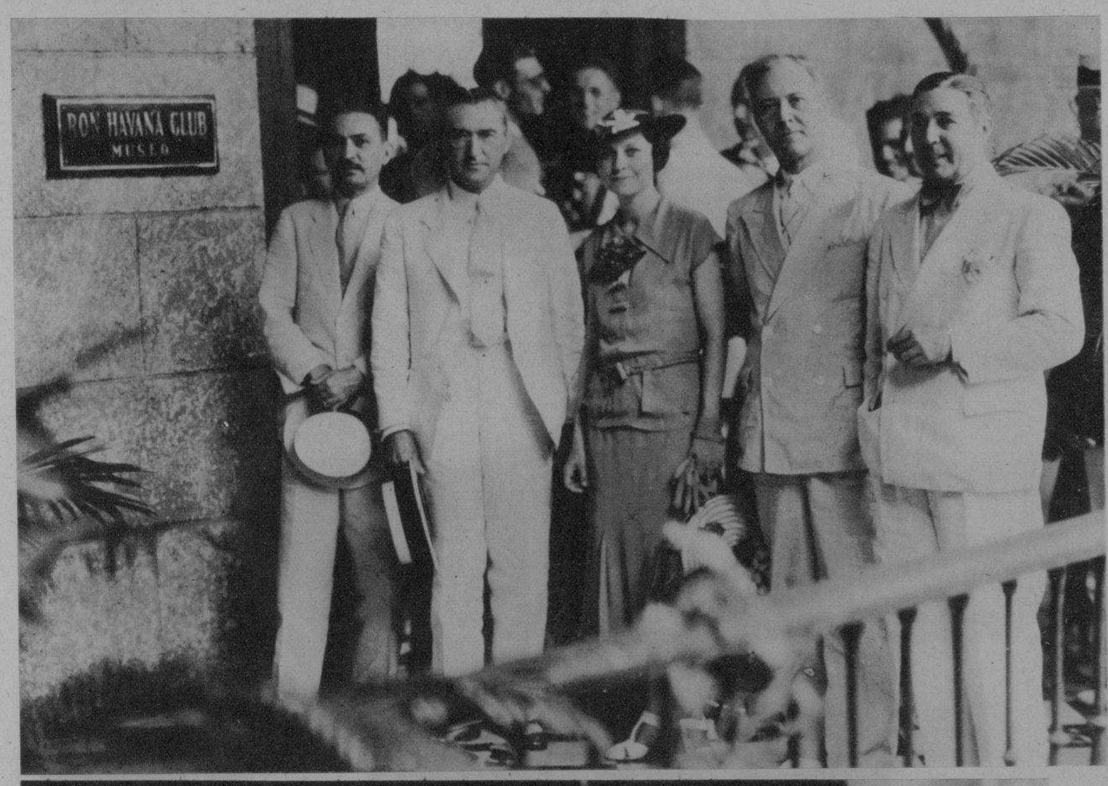

EN EL BAR privado Ron Havana Club fueron obsequiados los periodistas americanos del Estado de Alabama que nos visitan. En la foto aparecen el senador americano Mr. Walton y Mrs. Walton, que forman parte de la Convención, acompañados de los señores Germán López, Juan Sabatés y Rafael Posso (F D)

MAS DE SESENTA periodistas americanos que visitan actualmente la Habana, fueron recibidos ayer por el señor Presidente de la República, quien les dirigió unas cordiales frases de bienvenida. Con el señor Presidente aparecen también algunos compañeros cubanos, entre ellos César Rodríguez, Presidente de la Asociación de Repórters (F. D.)

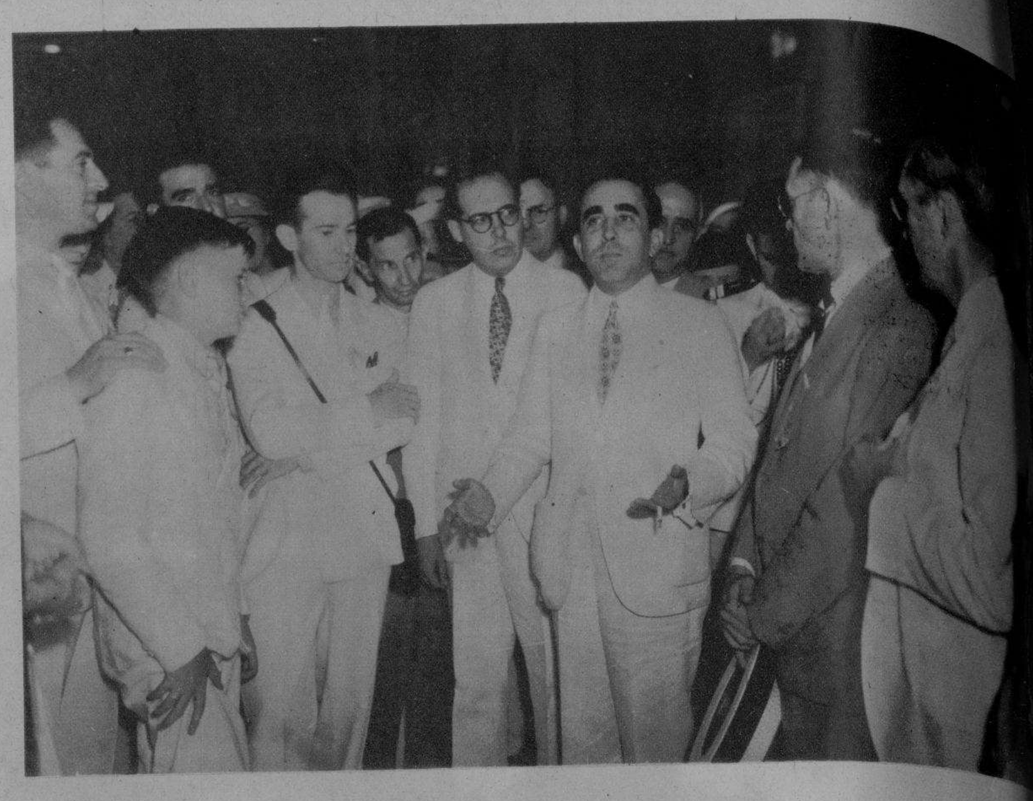

EL VIGESIMOQUINTO aniversario de la muerte del Generalísimo Máximo Gómez, fué conmemorado ayer de manera fervorosa por diversas entidades sociales, personalidades y numeroso público, particularmente perteneciente a la Asociación de Veteranos y Patriotas, cuyo Presidente, el doctor Cosme de la Torriente, aparece en el centro del grupo, mientras el doctor Esteban de Varona dirigía a la multitud un cálido discurso en el Cementerio de Colón (Foto D. M.)

UN CORDIAL apretón de manos epilogó ayer la visita hecha a Palacio por los periodistas americanos. Mr. Webb Stanley, jefe del grupo, y el doctor M. M. Gómez, subrayan con una ancha sonrisa las frases cordiales que se cambiaron entre ambos (Foto D. M.)

EN EL CEMENTERIO DE COLON.—Un grupo de personalidades—entre las que se destacan en el centro el Alcalde de la Habana, doctor Beruff Mendieta, y el doctor Cosme de la Torriente—que concurrió ayer al Cementerio, donde se rindió un cálido tributo a la memoria del Generalísimo Máximo Gómez, con motivo del vigésimoquinto aniversario de su muerte (Foto D. M.)

EL 20 DE MAYO en Chile.—Un grupo de invitados, en uno de los rincones de la Legación de Cuba en Chile, durante la recepción ofrecida con motivo del aniversario de la República por nuestro Ministro en la gran nación del Pacífico, Sr. Hernández Catá (Foto D. M.)

LOS PERIODISTAS americanos que son actualmente nuestros huéspedes—en número de más de 60—visitaron anteayer el Ayuntamiento habanero, siendo obsequiados espléndidamente por el Alcalde doctor Beruff Mendieta, al que rodean, en el salón principal del Municipio, nuestros compañeros americanos (F. D. M.) (Foto D. M.)

LA COLONIA CUBANA en Santiago de Chile—que hace muchos años no se reunía—celebrando el 20 de Mayo en la mañana del glorioso día, en que fué invitada a un aperitivo por nuestro Ministro en Chile, Sr. Hernández Catá (Foto D. M.)

NUESTRO RRIMER conjunto musical, la orquesta de los Hermanos Castro, que ejecutará el programa bailable en la gran fiesta «Noche de Luna», que se celebra esta noche, en el Casino de la Playa, organizada por la señorita Conchita Espinosa y el señor Joaquín de Posada, y que promete resultar un éxito (Foto D. M.)

BAJO UN vardadero temporal los hermanos Patterson, en una corrida espectacular, arriban a la cantina del Habana Yacht Club, meta de la original regata velera en opción a la copa «Rafael Posso», celebrada el domingo con brillante éxito (F. D.)

DINERO Con garantía de joyas "LA IDEAL" Neptuno e Industria

Brilla más que el Sol. El más perfecto. Distribuidor: SAUL DIAZ. Monte 246, Habana. PARA LAS UÑAS, ESMALTE ROXY Por Cinco Centavos en sellos mandamos muestra. Colores Nos. 1. 2. 3

M.E.C.D. 2016

DIARIO DE LA MARINA

4 planas en rotograbado diarias.
2 suplementos comicos en colores a la semana.

SUPLEMENTO CÓMICO DE LOS JUEVES

Jueves 18 de Junio de 1936

Todo por $1.20 al mes entregado en su casa.

LOS VECINOS DE ENFRENTE

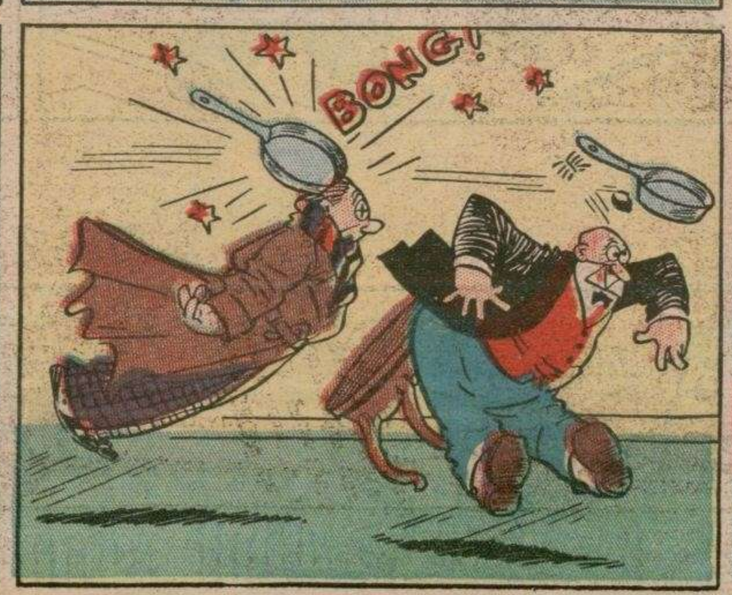

M.E.C.D. 2016

CURIOSIDADES

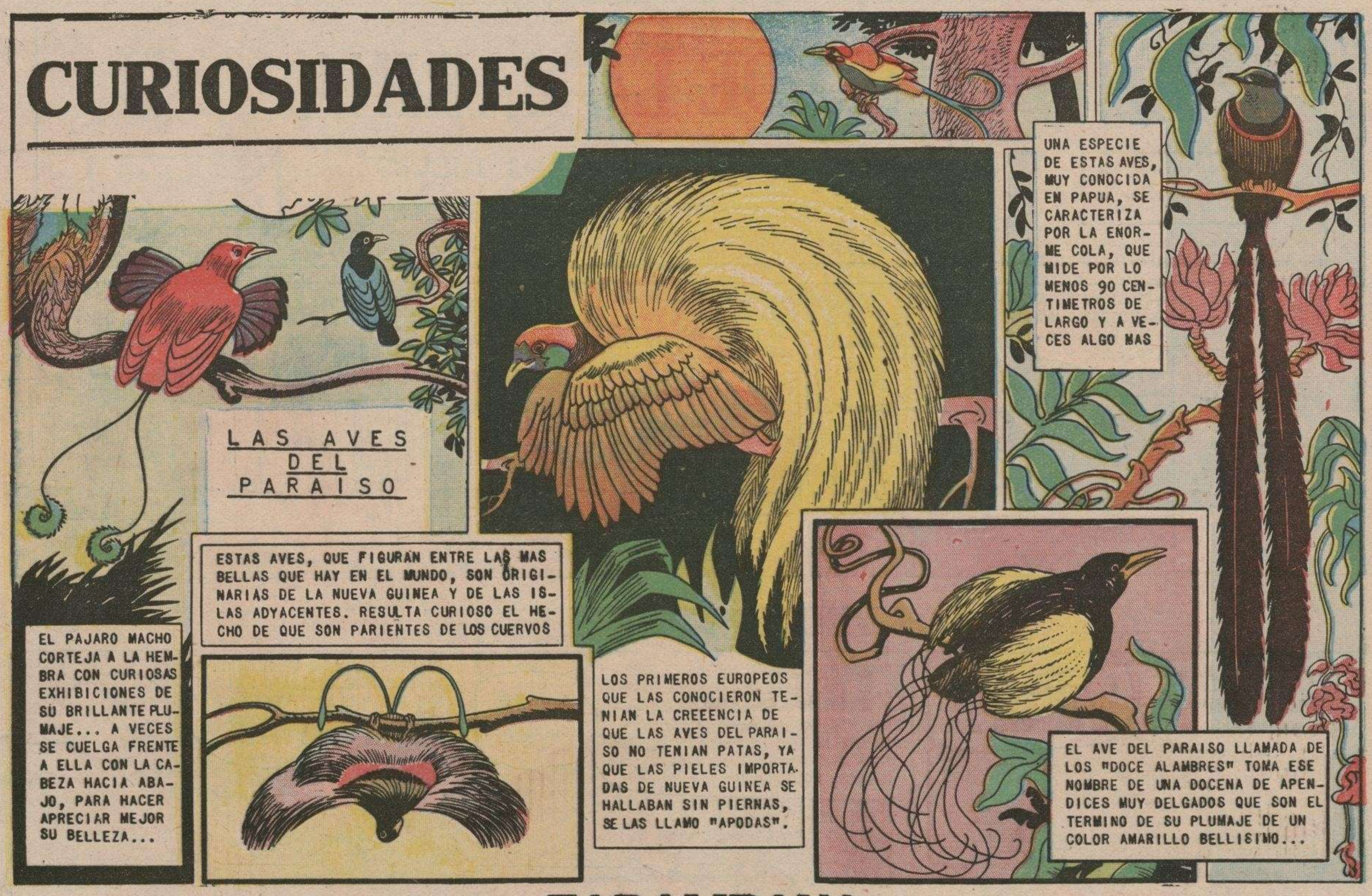

TARAMBANA

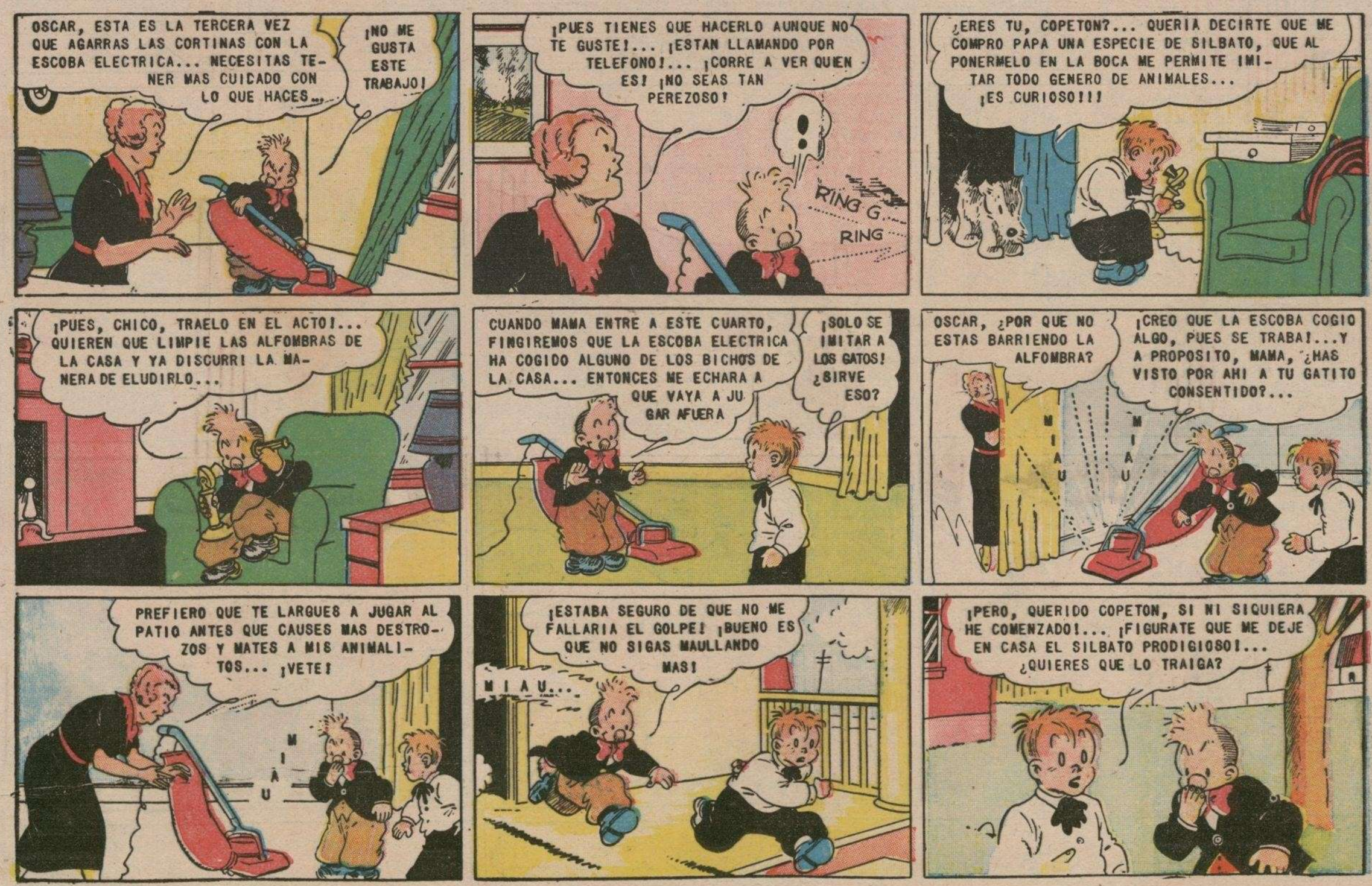

M.E.C.D. 2016

CHIQUITIN

M.E.C.D. 2016

EL CAPITAN GAVILAN

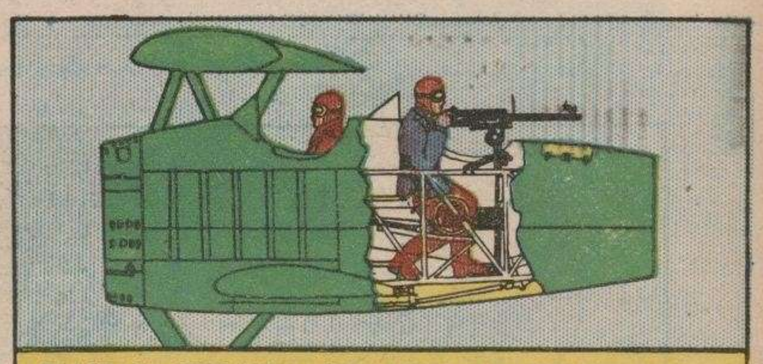

DIAGRAMA SECCIONAL DEL AEROPLANO WOIGHT CONVERTIBLE V-100, TIPO CORSARIO, CON EQUIPO FLEXIBLE DE AMETRALLADORA

CUATRO ASES

M.E.C.D. 2016

Historia de la Civilización

LOS CORSARIOS BERBERISCOS - PARTE I

UN PIRATA ARGELINO

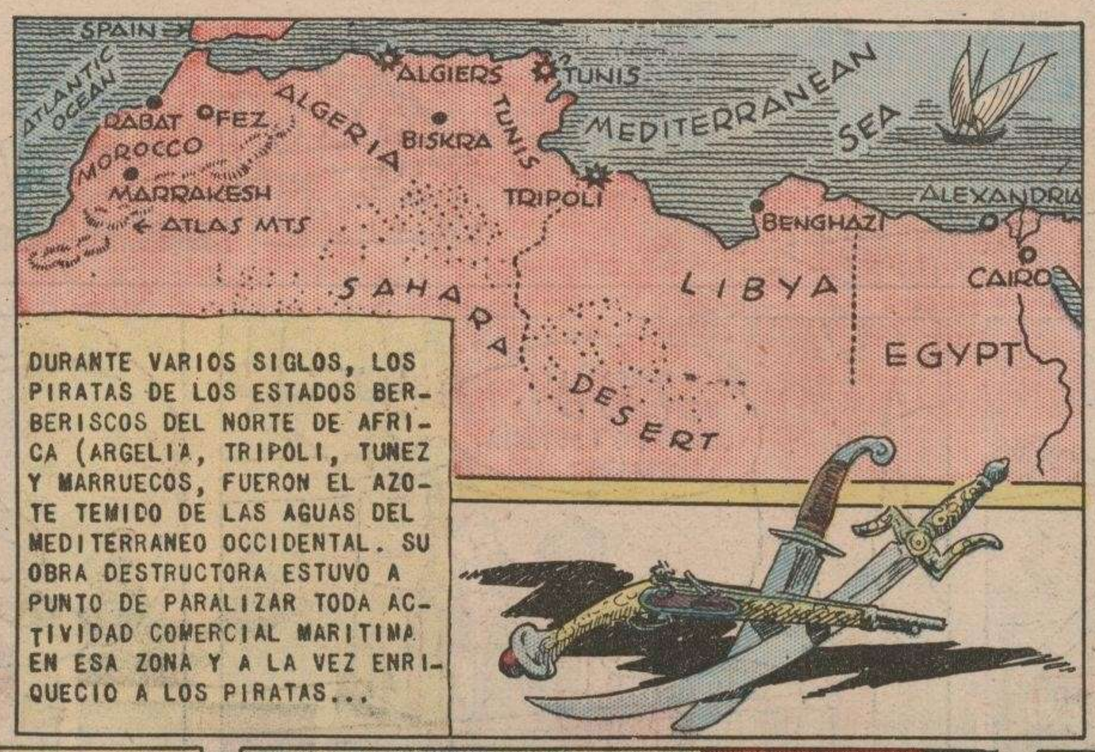

DURANTE VARIOS SIGLOS, LOS PIRATAS DE LOS ESTADOS BERBERISCOS DEL NORTE DE AFRICA (ARGELIA, TRIPOLI, TUNEZ Y MARRUECOS, FUERON EL AZOTE TEMIDO DE LAS AGUAS DEL MEDITERRANEO OCCIDENTAL. SU OBRA DESTRUCTORA ESTUVO A PUNTO DE PARALIZAR TODA ACTIVIDAD COMERCIAL MARITIMA EN ESA ZONA Y A LA VEZ ENRIQUECIO A LOS PIRATAS...

COMO ENJAMBRES DE AVISPAS ESOS PIRATAS INFESTARON EL MEDITERRANEO EN SUS PEQUEÑAS EMBARCACIONES DE VELAS O EN SUS GALERAS DE MULTIPLES REMOS, DEJANDO SENTIR SU DESASTROSO EFECTO SOBRE LOS BARCOS MERCANTES DE LAS GRANDES NACIONES COMERCIALES

LOS PIRATAS BERBERISCOS ESTABAN ATENIDOS A LA RAPIDEZ Y FEROCIDAD DE SU ATAQUE, ASI COMO A SU SUPERIORIDAD NUMERICA, PARA ANIQUILAR A SUS VICTIMAS. LUEGO, CARGADOS DE BOTIN, LOS PIRATAS VOLVIAN A SUS FORTALEZAS AFRICANAS...

LA PIRATERIA LLEVABA TAL CANTIDAD DE RIQUEZAS ROBADAS, QUE LOS RAPACES Y NADA ESCRUPULOSOS GOBERNANTES DE LOS ESTADOS BERBERISCOS, COMENZARON A FOMENTAR SECRETAMENTE ESA NEFANDA INDUSTRIA Y ACABRON POR DIRIGIRLA ABIERTAMENTE...

PRIMERAMENTE LOS CAPITANES DE BUQUES, LUEGO LAS GRANDES COMPAÑIAS COMERCIALES Y, POR ULTIMO HASTA LAS PODEROSAS NACIONES, SE VIERON EN LA NECESIDAD DE COMPRAR INMUNIDAD PARA SUS RESPECTIVAS NAVES, PAGANDO FUERTE TRIBUTO A LOS PIRATAS BERBERISCOS...(Continuará)

LO CREERIA USTED?....

HUBO UNA EPOCA EN QUE LAS TROPAS DE LOS ESTADOS UNIDOS USARON SOMBRERO DE COPA Y CASACA, COMO PUEDE APRECIARSE POR ESTA EFIGIE DE UN SOLDADO DE INFANTERIA EN 1810

¡DEJEN QUE LO HAGA JORGE!!!...

ESTA EXPRESION DE USO TAN GENERAL, TUVO SU ORIGEN NADA MENOS QUE EN UN MONARCA, O SEA EL LUIS XII DE FRANCIA... CUANDO EL SOBERANO QUERIA ELUDIR ALGUNA OBLIGACION DESAGRADABLE, EXCLAMABA: "¡DEJEN QUE LO HAGA JORGE!" DEBE ADVERTIRSE QUE EL "JORGE" A QUE EL REY LUIS XII ALUDIA, ERA SU FIEL Y ACOMODATICIO MINISTRO, EL CARDENAL JORGE DE AMBOISE...

LOS TRABAJOS DE NUESTROS PEQUEÑOS ARTISTAS

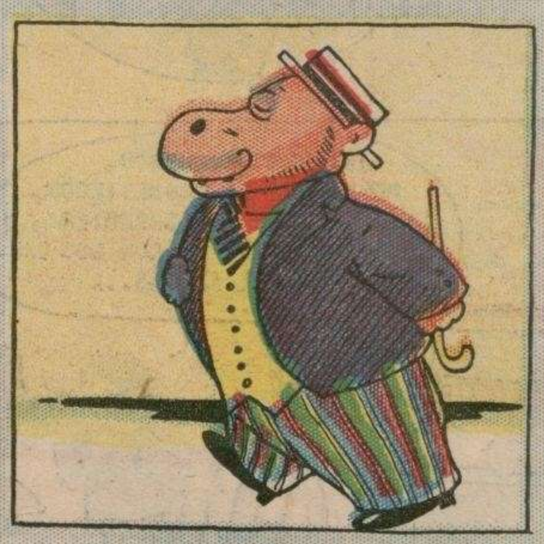

DON HIPOPOTAMO SALE A PASEO

M.E.C.D. 2016

PILLUELOS

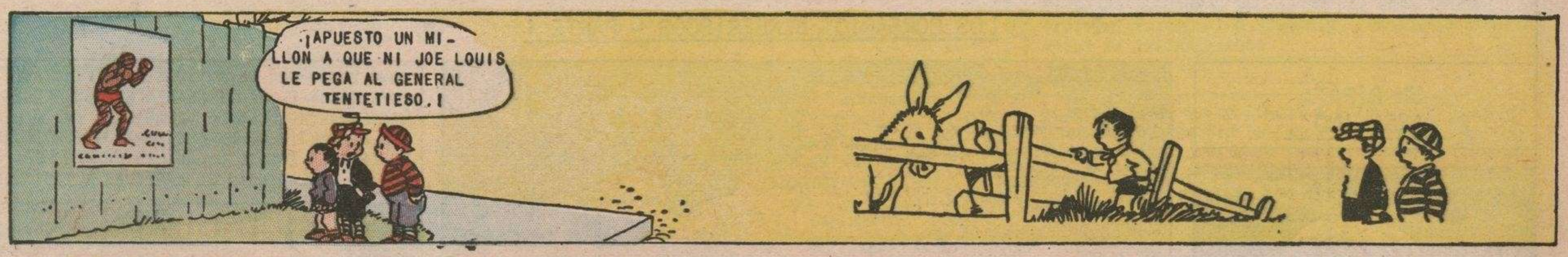

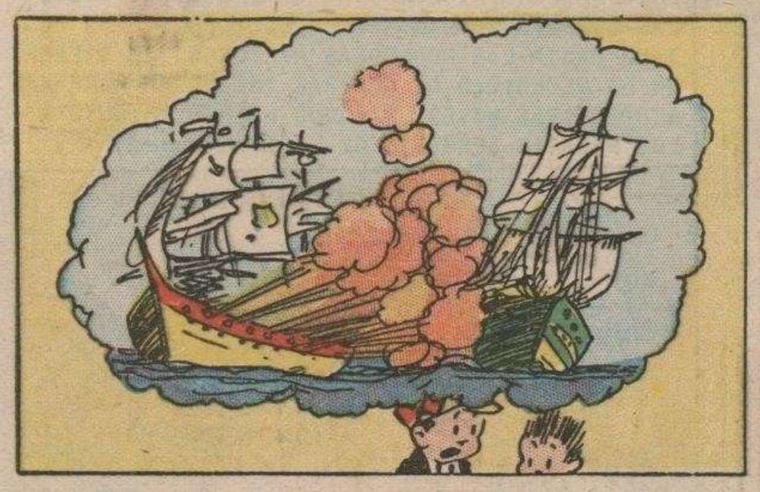

MARIPEPA

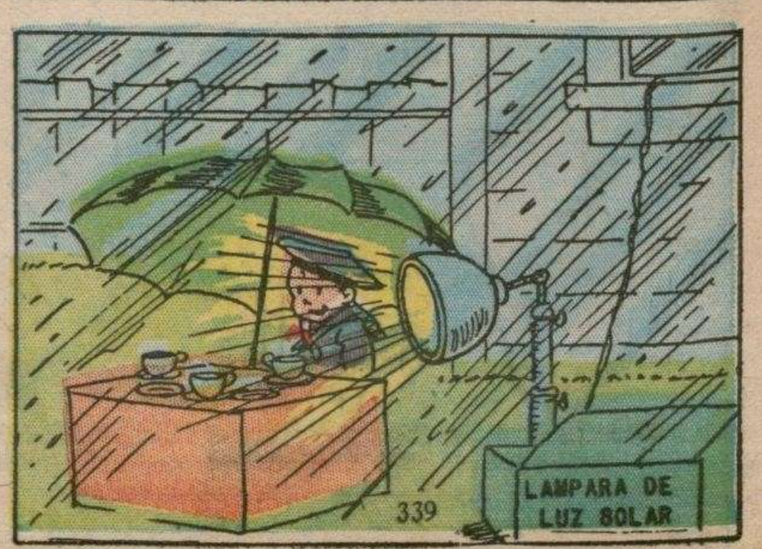

M.E.C.D. 2016

Rogelio el Conquistador

EN EL SIGLO XXV

EN MURA, LA MISTERIOSA LUNA DE NEPTUNO, BUDDY SE HABIA CONVERTIDO EN "KALON", O CAMPEON, OBLIGADO A ACEPTAR CUANTOS RETOS SE LE HICIERAN. ACOMPAÑADO DE ALURA Y DE ABDU, OTRO "KALON" A QUIEN HABIA DERROTADO, BUDDY SALIO DE QUOR EN UN TRINEO AEREO PARA IR A OTRS CIUDAD DE MURA; PERO UNA FUERZA MISTERIOSA FUERZA HIZO DESCENDER AL APARATO, MIENTRAS APARECIA UNA COLUMNA DE EXTRAÑAS FIGURAS...

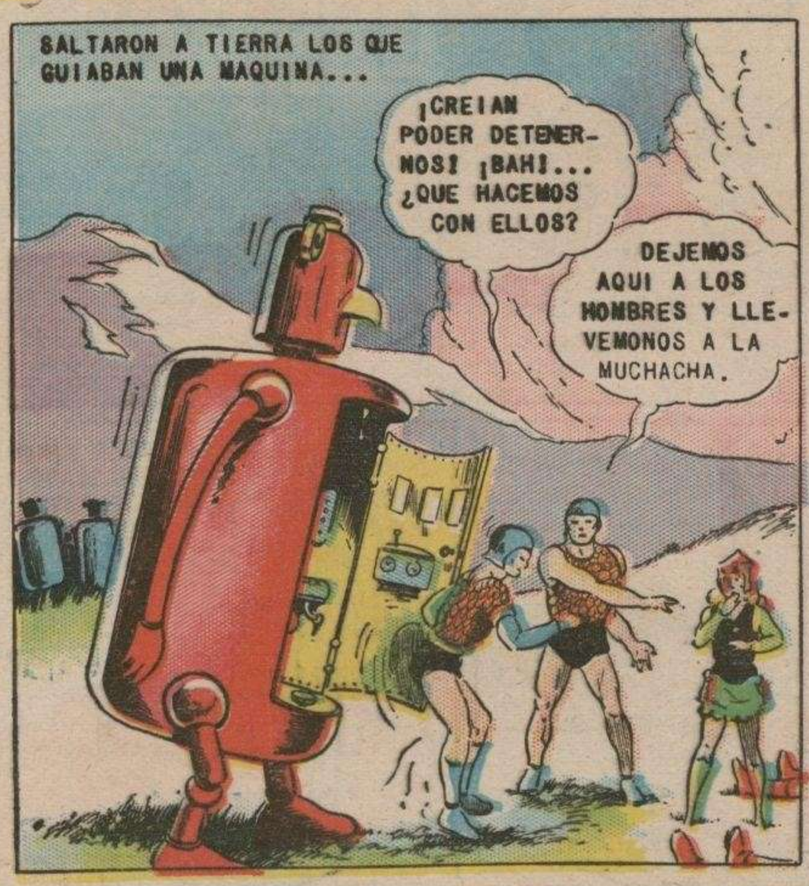

M.E.C.D. 2016

IMAGINACIONES

PEPINOS

LA FAMILIA DEL LIO

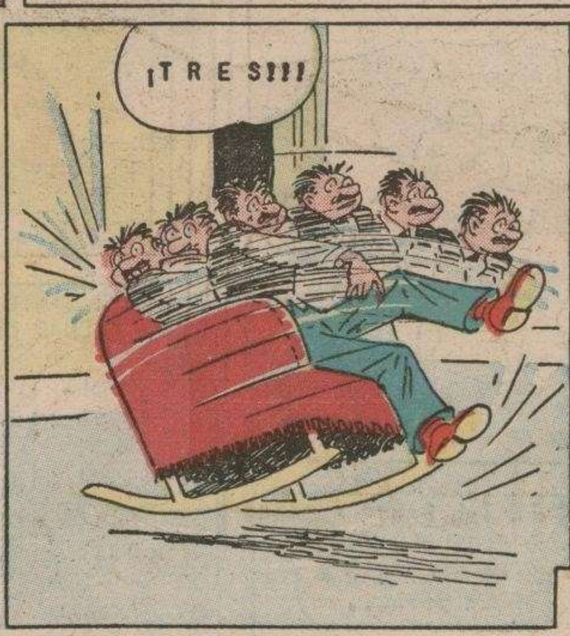

M.E.C.D. 2016