1ª SECCION 1

SERVICIO DE ASSOCIATED PRESS. Esta queda autorizada para usar nuestro servicio y noticias de información.

HILO DIRECTO CON NUEVA YORK

DIARIO DE LA MARINA

El DIARIO DE LA MARINA es el periódico más antiguo de Cuba. Fué fundado en el año mil ochocientos treinta y dos.

SERVICIOS ESPECIALES DE ESPAÑA

1ª SECCION 1

AÑO CIV.—NUM. 139 ACOGIDO A LA FRANQUICIA POSTAL LA HABANA, JUEVES, 11 DE JUNIO DE 1936.—EL SANTISIMO CORPUS CHRISTI Y SANTOS BERNABE Y FORTUNATO TIEMPO PARA HOY: VARIABLE, CON TURBONADAS. PRECIO: 5 CENTAVOS

HEMEROTECA MUNICIPAL SANTIAGO DE CHILE 4 JUL. 1936 MADRID

Armados de ametralladoras combaten los sindicalistas y los comunistas en Málaga

UNA EPIDEMIA DESCONOCIDA CAUSA DOCE MUERTES EN P. DEL RIO

URGE QUE SE INVESTIGUE POR SANIDAD

Las víctimas son del barrio La Grifa, término de Guane, de donde piden auxilios

PINAR DEL RIO, junio 10.—Los habitantes del barrio La Grifa, en el término de Guane, se hallan sumamente alarmados ante la aparición de desconocida epidemia que ha causado doce muertes en el curso de la semana actual. Los vecinos se han dirigido al gobernador provincial, doctor Argudín, solicitando protección y ayuda para combatir el terrible mal, y dicha autoridad lo ha comunicado al Secretario de Sanidad en demanda de urgente atención al brote epidémico.—**Guillermo Gutiérrez**, Corresponsal.

PANICO EN PINAR DEL RIO POR UNA FALSA NOTICIA

PINAR DEL RIO, junio 10. DIARIO, Habana.—Hoy se apoderó de gran parte de la población intenso pánico, al correr entre los vecinos una noticia falsa, asegurando que el agua del Acueducto estaba envenenada. La opinión pública condena estas «bolas» por cuanto van contra la tranquilidad y el sosiego de los ciudadanos. Las autoridades deben tomar enérgicas medidas, para evitar que hechos de esta naturaleza se repitan.—**Guillermo Rodríguez**, corresponsal.

Murió asfixiada en N. York la Sra. de Deschapelles

La extinta era hija de Matías Duque. Residía en dicha ciudad hacía 2 años. Muerte sentida

NEW YORK, junio 10. (AP).—La señora Mercedes Deschapelles, que residió en Cuba, fué hallada hoy, ya cadáver, en su apartamento del «East Side» cuando los criados penetraron en el mismo, atraídos por el fuerte olor que despedía un escape de gas.

La policía dice que la señora Deschapelles, que contaba 34 años de edad, se suicidó, según parece.

Todos los quemadores de gas de la cocina se hallaban abiertos. Hasta ahora no se ha podido averiguar el motivo que obligó a la señora Deschapelles a tomar tan grave resolución.

Los amigos están haciendo preparativos para enviar el cadáver a Cuba. Una tarjeta que se halló en su apartamento, indica que había estado empleada en la Compañía Ron Bacardí, S. A., de Santiago de Cuba.

N. de la R.—La desaparecida pertenecía a lo más selecto de la sociedad habanera, pues era esposa del ingeniero Luis Deschapelles e hija del doctor Matías Duque, antiguo médico, y de su señora Mercedes Cortés. Tenía cuatro hijos: Aristides, Luis, Eduardo y Bernardo, de los cuales el mayor estaba con ella en los Estados Unidos, hasta hace pocos días que regresó a la Habana para reunirse con su padre. La señora Duque de Deschapelles gozaba de muchas simpatías en el seno de nuestro gran mundo, donde su belleza y distinción la hicieron una de sus figuras más destacadas. Hace más de dos años se trasladó a New York, donde la reclamaban asuntos de negocios a los que dedicaba últimamente sus actividades. Su muerte será hondamente sentida.

Hubo 20 muertos y 100 heridos en un descarrilamiento

El trágico suceso ocurrió a pocas millas de la ciudad de Nápoles. Coches telescopiados

NAPOLES, Italia, junio 10. (AP).—Veinte personas perdieron la vida y cien más resultaron heridas cuando un tren descarriló a pocas millas de la estación de Nápoles.

Dos de los coches quedaron telescopiados mientras los restantes se volcaron. El tren pertenecía a la línea Nápoles-Noia.

UN TRANVIA SE COLO EN UNA CASA EN LA CAPITAL DE ORIENTE, AYER TARDE

SANTIAGO DE CUBA, junio 10. DIARIO, Habana.—El tranvía número 34 de la línea de Vista Alegre, manejado por el motorista Antonio del Valle, y del que es conductor Luis García, penetró hoy en una casa situada en la esquina de Padre Pico y Jaguey, derribando por completo una pared. Además resultó lesionada, leve, la señora Eloísa Borgelia Rodríguez, visitante de dicha casa, en la que residen la señora Eugenia Salazar y varios hijos de ésta.—**García**, Corresponsal.

PEDIRA UNA LICENCIA EL PDTE. DEL TRIBUNAL DE URGENCIA DE LA HABANA

Debido al exceso de labor que pesa sobre el Tribunal de Urgencia de la Habana, que últimamente ha tenido que actuar en dos sesiones diarias en importantes procesos de que ha conocido, entre ellos el del atentado al señor don Nicolás del Castaño y Padilla y el del secuestro del señor Paulino Gorostiza, hijo, se propone el doctor José R. Cabezas Clavelo, presidente de dicho organismo judicial obtener licencia por quince días, a fin de descansar, como bien se lo merece.

EXIJA el SUPLEMENTO en ROTOGRABADO y el MAGAZINE de MUÑECOS en COLORES

El Cnel. Pedraza conferenció con el Jefe del Estado

LANDON HA SIDO POSTULADO EN LAS COMISIONES ESTATALES CON MAYORIA DE UNOS 135 VOTOS

La Federación Americana de Trabajo también favorece a dicho aspirante. Borah ha propuesto enmiendas a la plataforma republicana. Espérase la votación plenaria

CLEVELAND, junio 10. (AP).—Afírmabase esta noche que la Comisión de Programas de la Convención republicana, sometiéndose a las demandas del senador por Idaho, Borah, había aceptado modificar sus puntos sobre política exterior, y determinando una línea de enérgica oposición a la adherencia de los Estados Unidos al Tribunal de Derecho Internacional de La Haya, o a la Sociedad de las Naciones, sin mencionar a ninguna de las dos corporaciones por el nombre. Hace cuatro años, Hoover se declaraba en favor del ingreso en el tribunal arbitral. Según parece, se está adelantando en la resolución de ciertas dificultades, siempre con el consejo de las personalidades del Partido más entendidas en la materia.

Afírmase que Borah también se ha opuesto al punto del programa que trata de la cuestión monetaria, creyéndose que el senador no se encuentra tampoco de acuerdo con la declaración del programa acerca del monopolio, en que el grupo de Landon formula ciertas orientaciones.

En el programa, tal como se ha adoptado, hay una promesa en favor de la paz, pero fuera de toda alianza o combinación internacional, que haya de complicar a los Estados Unidos; desde luego, se acepta el arbitraje, pero por medios libres, no contractuales.

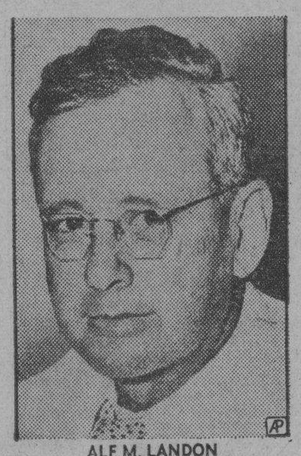

ALF M. LANDON
Candidato presidencial

FREDERICK STEIWER
Candidato a vice

Desde luego, en las votaciones previas a la designación de candidato del Partido, salió beneficiado Landon, el cual, por lo menos, tiene garantizados ya en la junta plenaria 135 de los 165 votos de la Convención. La delegación de Nueva York ha comprometido con el Gobernador de Kansas 85 de sus 90 votos y Pennsylvania, 50 de los 75 que tiene aquí.

Después de esto, John Hamilton, director de la campaña de Landon, pronosticó que a la primera votación de la comisión plenaria saldría Landon, como candidato presidencial.

Puerto Rico dió dos votos, exponiendo los que los emitieron la esperanza de que en el proyecto de programa figure el dar más amplia autonomía a la colonia. La Federación Americana del Trabajo también favorece a Landon.

DIJO EL JEFE DE LA POLICIA QUE SOLO FUE A SALUDAR AL PRESIDENTE DE LA REPUBLICA

También manifestó que el orden era completo en toda la nación. Los representantes de los sectores revolucionarios acudieron a entrevistarse con el Dr. Miguel Mariano Gómez

Durante dos horas estuvo conferenciando anoche, con el Presidente de la República, el coronel José E. Pedraza, Jefe de la Policía Nacional.

Le acompañaba su ayudante el comandante Bernardo García.

En la puerta de Palacio fué recibido y cumplimentado por el capitán Ponce, ayudante presidencial, quien le condujo hasta el despacho del Jefe del Estado.

Cuando el coronel Pedraza, a las once y minutos, se disponía a salir de la mansión palatina, se detuvo a charlar con los reporters a quienes informó que había saludado al Presidente departiendo con él sobre diversos asuntos.

Dijo después refiriéndose al orden público: «Todo está tranquilo» y repitió que sólo su deseo de saludar al Presidente le había llevado a Palacio, y ningún otro propósito de índole especial.

En su charla con los periodistas aludió al ambiente sosegado de Palacio en horas de la noche y a la incesante tarea de éstos, haciendo guardia hasta la madrugada y finalmente elogió la cuidadosa atención de los parques vecinos a la mansión del Ejecutivo.

Luego se despidió de los reporters.

EL SECRETARIO DE HACIENDA.—Con el Presidente conferenció ayer por la tarde el Secretario de Hacienda doctor Wolter del Río sobre la estructuración de los presupuestos generales.

LA REUNION DE HOY—Hoy jueves continuará, en la morada del ministro de Estado doctor Cortina, la celebración del cambio de impresiones de los Secretarios del Despacho a propósito de los presupuestos próximos.

Con los acuerdos que se adopten en la reunión se dará cuenta en el Consejo de mañana viernes.

IMPORTANTE CONFERENCIA.—En centros bien informados ha sido ofrecida la noticia de que el Presidente de la República había sostenido una entrevista con algunos representativos de los sectores revolucionarios, tratando de las cuestiones políticas de la actualidad.

Tiénese entendido que en la entrevista se trató ampliamente del regreso de los exilados y de la concurrencia de todos los sectores de la Revolución a las elecciones para la Constituyente.

Estímase que mañana viernes se efectuará una reunión de los repetidos sectores con objeto de constituír un Consejo que actuará directamente en una intensa labor de cordialidad política y defensa de los principios básicos de la Revolución.

SE LE DISPENSO UN CARIÑOSO RECIBIMIENTO AL EMBAJADOR DE ESPAÑA, DOMINGO BARNES

Anunció que en breve presentará sus credenciales al Presidente de la República y que luego visitará los Centros y Sanatorios Regionales. Biografía sintética

La llegada del nuevo Embajador de España en Cuba, Excmo. señor Domingo Barnés, constituyó ayer el máximo acontecimiento dentro de la colonia española radicada en esta capital.

Poco después de las nueve y media de la mañana arribó a nuestro puerto el trasatlántico «Habana», en el que viajaba tan ilustre diplomático. Inmediatamente subieron a bordo el introductor de ministros, señor Soler y Baró; la representación diplomática de España, así como distinguidos elementos de la colonia, con el propósito de darle la bienvenida. He aquí, a grandes rasgos, la concurrencia: don Miguel Espelíus, hasta ahora Encargado de Negocios; don Jaime Montero y de Madrazo, Cónsul general; don Pablo de Tremoya, Cónsul adjunto; don Daniel Carreras, Vice cónsul; Francisco Cuenca, canciller de la Embajada; Manuel Alvarez Reymúndez, segundo secretario; Bernardo Pardías, presidente del Casino Español; Valeriano Fernández Viña, secretario general de esa colectividad; Juan Bautista Díaz Cuervo, presidente del Centro Asturiano; Avelino González, presidente del Centro de Dependientes; Cayetano García Lago, presidente del Centro Gallego; Benito Cortines, presidente del Centro Montañés; Lucio Fuentes Corripio, presidente del Centro de Detallistas; el comandante Heriberto Marchena, Constantino Gutiérrez, secretario del Centro Castellano; don Blas Casares, Lorenzo de Toro, don Alfredo Cañal, Venancio Zabaleta, presidente del Centro Vasco; Jesús María Bouza, figura muy estimada del Centro Gallego; Vicente González del Llano, presidente del Círculo Salense; Adolfo García Fernández, secretario; doctor Alfredo Blanco, secretario del Centro Gallego; don José Martínez Alvarez, en representación de la Beneficencia Asturiana; Manuel Millares Vázquez, presidente de la filial de Izquierda Republicana Española; don Domingo Méndez, presidente del Círculo Republicano Español; Baltasar Pagés, doctor José Pérez Cubillas, Francisco García de los Ríos, José García Rivero, José Aixalá, Jr., en representación de don Julio Blanco Herrera; Pegerto Gallego, presidente del Ateneo Socialista Español; Silvino García, Manuel González, Onésimo J. Tauler, presidente de la Beneficencia Catalana; Juan Manuel Ruiz, presidente de la Beneficencia Andaluza; don Juan Varela Grande, presidente de la Beneficencia Gallega; Francisco S. Tamames, Claudio Luelmo, Estanislao Gutiérrez, Vicente Soler, Rafael Soro, don Rafael Egaña, secretario de la Cámara de Comercio Española; el general Monteverde, Francisco Almoina, secretario del Círculo Republicano Español; Luciano Carregal, Abel Gutiérrez, Víctor Acuña, Carlos Conde, don Manuel Ahedo, presidente de la Beneficencia Montañesa; Florencio Ferreiro y del Río, secretario; y José María Alvarez Acevedo.

RASGOS Y GESTOS DEL EMBAJADOR

Los concurrentes al recibimiento a don Domingo Barnés se mostraron encantados al observar la sencillez espontánea de éste. Su charla tiene un sello de familiaridad confortadora. Como es de suponer, algunos interlocutores inquirieron de él detalles acerca de la actual situación española, a lo cual respondió él que España va camino de un afianzamiento positivo. Y respecto a las noticias más o menos sensacionales, sugirió que no fuesen tomadas, en términos generales, al pie de la letra.

Después, en comentario cordial con cuantos le rodeaban, manifestó que sabía que como Embajador se veía obligado a guardar discreción; que en breve presentará sus credenciales ante el señor Presidente de la República y después visitará los edificios y los sanatorios levantados mediante el esfuerzo de los españoles.

Expresó el señor Barnés que en cuanto a la colonia española, a la que conoció mediante su breve paso por esta capital, tiene la mejor impresión y figura entre los más cálidos admiradores de su obra, que es inmensa y que honra por igual a Cuba y España.

EL APLAUSO DE LOS HUMILDES

Cuando el Excmo. Sr. Domingo Barnés hizo acto de presencia en la escala del barco, un nutrido grupo de españoles—sin representación determinada—que se había situado en el muelle, aplaudió prolongadamente al nuevo Embajador. Y repitió su demostración de afecto cuando aquél partió en automóvil hacia la Embajada.

ALGUNOS DATOS BIOGRAFICOS

El señor Domingo Barnés Salinas es andaluz. Nació en Sevilla en 1879. Es doctor en Filosofía y Letras y en Derecho. Fué nombrado en 1904, en que comenzó a destacarse en sus fecundas actividades, secretario por oposición del Museo Pedagógico Nacional, cuya dirección desempeñó más tarde. En la Escuela Superior del Magisterio ocupó la cátedra de Psicología, siendo posteriormente auxiliar de la Facultad de Filosofía y Letras, auxiliar de la Secretaría para la Junta de Ampliación de Estudios (1907-1910), ayudante-profesor de la Escuela de Criminología, en cuyo cargo cesó a virtud de las reformas de la Escuela en 1918. En anterior oportunidad había sido pensionado por la Junta de Ampliación de Estudios para Londres.

Entre los demás cargos que ha ocupado el señor Barnés, relacionados con la política, figuran los de vocal de la Comisión y de la Junta para la extinción del analfabetismo, vocal del atronato de Anormales, secretario de la Asociación Española para el Progreso de las Ciencias (Sección de Filosofía). La Sociedad de las Naciones le hizo objeto de una invitación especial para incorporarlo a su Secretaría en calidad de agregado, al objeto de que organizara los trabajos de la misma en su asamblea de 1928.

Durante muchos años fué consejero de Instrucción Pública y redactó el Boletín de la Institución Libre de Enseñanza, cuya organización fué fundada por don Francisco Giner de los Ríos, debiéndose a ella la renovación del sentido pedagógico e importantes reformas de la enseñanza, en lo cual actuó el señor Barnés de una manera positiva. Ha colaborado en distintas publicaciones, todas ellas de gran relieve.

Fué designado ministro de Instrucción Pública después del advenimiento de la República, señalándose su labor como una de las más eficientes y provechosas.

Entre sus obras más dignas de especial mención figuran: «Influjo de la Psicología en la Pedagogía Francesa», «Fuentes para el estudio de la Psicología, «Ensayos de Filosofía y Pedagogía», «Manual de Psicología», «La salud espiritual del niño», «El desenvolvimiento del niño», «Educación de la adolescencia» y «Psicología de la adolescencia».

Reciba tan destacada personalidad del momento actual español nuestro más cordial saludo de bienvenida.

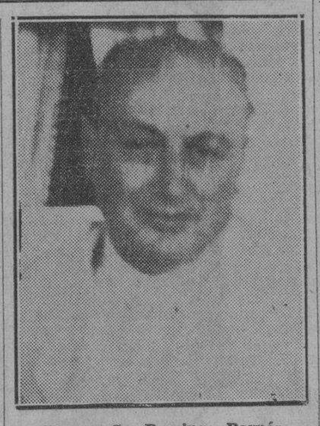

Excmo. Sr. Domingo Barnés

TRES MUERTOS E INNUMERABLES HERIDOS FUERON RECOGIDOS EN LAS CALLES POR LOS POLICIAS

El exterminio de los miembros destacados de dichas agrupaciones se hace de un modo metódico. Choques en otras poblaciones españolas

MADRID, junio 10. (AP.).—Comunistas y sindicalistas sostuvieron un combate, durante el cual se utilizaron ametralladoras de mano, por ambas partes, en las calles de Málaga, esta tarde. Tres muertos e innumerables heridos vienen a aumentar la larga lista de las víctimas de los desórdenes que están sucediéndose, constantemente, en España, desde que el Frente Popular triunfó en las elecciones de febrero 16, y constituyó, precipitadamente, un Gobierno izquierdista.

Las balas silbaron en gran número por las calles principales de la ciudad de Málaga, después que dos personas habían perdido la vida en los disturbios que precedieron a la huelga general, decretada por los socialistas.

El jefe sindicalista, Miguel Ortiz Acevedo, fué derribado a tiros en momentos en que salía de su casa en compañía de un niñito, el cual resultó, milagrosamente, ileso.

La agresión y muerte del sindicalista, Ortiz Acevedo, ocurrió poco después que un abogado comunista había sido abatido a balazos, al parecer, por los sindicalistas.

En Aznalcázar, provincia de Sevilla, Antonio Ramírez, jefe socialista, fué muerto a tiros durante un desorden político.

En Badajoz se han registrado numerosos choques entre derechistas e izquierdistas con un número de heridos que todavía no se ha podido calcular, pero que se supone que ha de ser grande.

Desde los pueblos cercanos a Málaga llegaron a dicha ciudad fuerzas de Asalto, así que la lucha entre sindicalistas y comunistas se generalizó en las calles. La población se vió obligada a no abandonar sus casas u oficinas para no ser víctima del fuego de ametralladoras de mano que se escuchaba por casi todos los barrios. La llegada de las fuerzas, no restauró por completo el orden, pues al anochecer, todavía seguían funcionando las ametralladoras.

Andrés Rodríguez González fué el concejal comunista asesinado. Había estado cooperando con los socialistas en la campaña de oposición a la política de los sindicalistas. Fué tiroteado, cuando regresaba a su casa.

Después que los socialistas declararon la huelga general, un grupo de hombres se presentó frente a la residencia de Acevedo y le dió muerte, cuando salía de la casa.

Dos centros de la Federación Nacional del Trabajo fueron destruídos por medio del fuego y durante algún tiempo, estuvo sitiado el Círculo socialista.

Otra huelga general se ha declarado en Estepa, provincia de Sevilla, pero no ocurrieron desórdenes en dicha ciudad. La Guardia Civil patrulla las calles para impedir que se altere la tranquilidad pública.

La situación social de Madrid ha mejorado algo con el retorno de los camareros sindicalistas, al trabajo, y la fórmula que se ha encontrado para resolver la huelga, del personal de las fábricas de ascensores.

El Ministro del Trabajo espera que la huelga de los obreros del ramo de construcción terminará mañana.

Las huelgas y los disturbios políticos, cuestan a España, cerca de 180 vidas, desde que el Gobierno izquierdista se halla en el Poder, como resultado de las elecciones de febrero.

Las huelgas, de distinta clase y carácter, han mantenido alejados del trabajo, a más de un millón de hombres.

Arriesgó su vida un polizón cubano por entrar en E. U.

Lo recogieron a tiempo, sin que pudiera ganar la orilla. Tiene madre y 6 hermanos

BOSTON, junio 11. (AP).—Hace pocos días llegó de polizón procedente de la Habana, el cubano de 18 años, José Antonio Aguirre, en el vapor «Olancho». Se dispuso su expulsión, a despecho de que rogase a las autoridades que le permitiesen permanecer aquí, para obtener un trabajo con el cual mantener a la madre viuda y sus seis hermanos, que se encuentran padeciendo miseria en Cuba.

No fueron atendidas sus súplicas y hoy, al salir el «Olancho», en que se le devuelve a la Habana, se arrojó por la borda en el intento de ganar la orilla. Lo recogieron en un salvavidas, sin que pudiera lograr su intención.

El nuevo Gobierno nicaraguense sin reconocer por E. U.

Hull ha manifestado que el asunto está en estudio. Una sustitución constitucional

WASHINGTON, junio 10. (AP).—A pesar de su irrevocable determinación de no intervenir en los asuntos interiores de Nicaragua, el Gobierno de los Estados Unidos nada había decidido hasta hoy con respecto a sus relaciones políticas con el Gobierno provisional del doctor Carlos Brenes Jarquín.

El Secretario de Estado Mr. Hull se limitó a decir que el asunto estaba sometido a estudio.

En algunos respectos, el Gobierno establecido en Nicaragua difiere de las revoluciones que se han registrado en tiempos pasados en ese país y en otros Estados americanos.

Aunque contra su voluntad, el ex Presidente Sacasa firmó su dimisión en forma legal, como también lo hizo el Vicepresidente.

Técnicamente, el Presidente provisional Brenes Jarquín ocupa el cargo constitucionalmente, pues el Congreso, en sesión conjunta, lo eligió como primer designado. Por tanto, la estricta interpretación de las leyes nacionales le hacen legal sucesor del doctor Sacasa.

Todavía está por decidirse si la Secretaría de Estado reconocerá oficialmente el régimen de Brenes Jarquín como lo hizo recientemente con los Gobiernos revolucionarios de Bolivia y Paraguay.

120 NATURALIZACIONES PENDIENTES DE FIRMA

Según fuimos informados ayer en la Secretaría de Estado, existen más de ciento veinte Cartas de Naturalización pendientes de la firma del Secretario de Estado, para ser entregadas a sus destinatarios.

Esperan, pues, más de 120 personas que se legalice su situación para convertirse en nuevos ciudadanos de la República.

Piden revocación del pacto entre E. Unidos y Rusia

Causaría la abrogación del Pacto con el Brasil la baja de derechos sobre manganeso

WASHINGTON, junio 10. (Por el N. Y. Herald Tribune.)—Una demora en la promulgación de cualquier acuerdo comercial con la Unión Soviética, al terminarse el actual tratado el día trece de julio, fué pedida al Secretario de Estado de los Estados Unidos por Adkerson Adkerson, presidente de la Asociación Norteamérica de productores de manganeso.

«Si la reducción en los derechos de importación de manganeso concedida al Brasil es también hecha a favor de Rusia, esto causaría la abolición del tratado comercial con el Brasil», dijo Mr. Adkerson, citando una declaración de la Secretaría del Interior.

«Se sabe de buena fuente, continuó diciendo Mr. Adkerson, que el Brasil proyecta hacer tratados comerciales con Alemania e Italia, mediante los cuales esos países gozarán de las ventajas comerciales ahora concedidas a los Estados Unidos. Tales tratados causarían, en efecto, la abrogación del pacto comercial actualmente en vigor entre los Estados Unidos y el Brasil».

«Si la reducción en la tarifa impuesta al manganeso se concede a Rusia y a otros países, no existirá razón alguna para que el Brasil no decida abolir el tratado comercial con los Estados Unidos. El principal resultado del tratado comercial entre el Brasil y los Estados Unidos es la pérdida que sufre la Secretaría del tesoro, que deja de percibir unos dos millones quinientos mil dólares, en concepto de derechos sobre el manganeso, que antes se importaba y almacenaba en los Estados Unidos, en época en que el tratado fué puesto en vigor. Como quiera que tanto el Brasil como los Estados Unidos han recibido poco o ningún beneficio de este tratado no vemos razón alguna para que no sea abolido».

Lea ¡ALERTA! al mediodía. Un periódico al alcance de todas las mentes y todos los bolsillos

JAPON ADMITE HABER VENDIDO PERTRECHOS DE GUERRA A LAS PROVINCIAS DEL SUR DE CHINA

Se cree próximo un encuentro entre los Ejércitos del Norte y Sur. Chiang Hai Sek está haciendo esfuerzos con objeto de tranquilizar a los cantoneses. Sigue el avance

Por VICTOR KEEN

SHANGHAI, junio 10. (Especial «N. Y.-Herald Tribune»).—Mientras que el generalísimo Chiang Kai Sek, jefe del Gobierno de Nankín, trató hoy de hacer desesperados esfuerzos para conciliar a los levantiscos cantoneses, las fuerzas aliadas de las provincias de Kwantung y Kwangsi, las que han jurado marchar sobre el Norte de China para detener la agresión japonesa allí, avanzaban en dos fuertes columnas convergiendo sobre Henkchow, situada junto al ferrocarril Cantón-Hankow, a cien millas al sur de Changsa, capital de la provincia de Hunan.

El ejército de Kwangsi ocupó a Kiyang, a cuarenta millas al suroeste de Hengchow, y marchó luego hacia el nordeste con objeto de unirse con el ejército de Kwantung, que avanza hacia el norte, a lo largo del ferrocarril Kakon-Hankow, y que, según se espera, ha de ocupar a Hengchow, esperando allí la llegada del ejército de Kwangsi antes de continuar su marcha al norte hacia Changsa.

Mientras tanto, el Gobierno de Nankín estaba enviando a toda prisa refuerzos desde Hangkow hasta Changsa. Antes, por orden del generalísimo Chiang, las tropas del Gobierno central habían sido retiradas del área que ahora cruzan los cantoneses. Se espera que al Sur de Changsa las fuerzas de Nankín establezcan una fuerte línea de defensa que tendrá la cooperación de la base aérea de la capital, en caso de que la actual crítica situación tremine en guerra civil. El Gobierno central de China posee un gran número de aviones modernos de bombardeo y combate, que están concentrados en Changsa y la guerra aérea ha de figurar prominentemente en caso de que estallen las hostilidades, ya que las fuerzas de Cantón están bien equipadas, poseyendo últimos modelos de aviones de combate, tanto norteamericanos como europeos.

Chiang Kai Sek acaba de enviar hoy al general Chen-Chi-Tang, comandante del ejército de Kwantung, un segundo telegrama pidiéndole que retire sus tropas inmediatamente, de acuerdo con las órdenes del Gobierno Central. Chiang dijo que él había ordenado que las fuerzas de Nankín, que antes estaban estacionadas al sur de Hengchow, se retirasen hacia el Norte, para evitar un choque, mientras se espera el resultado de las negociaciones, para lograr una solución amistosa y pacífica del conflicto. El dictador de Nankín hizo acusaciones contra el Gobierno de Cantón, diciendo que varios líderes militares estaban utilizando el movimiento anti-japonés como una manera de encubrir sus ambiciones personales.

El Consejo Central político de Nankín, anunció hoy que el Comité Central Ejecutivo del Kuomingtan, Partido Nacionalista Popular, se reuniría el día diez de julio para considerar la actual crisis.

Las diferencias entre Cantón y Nankín son cada día mayores y parece que un choque ocurrirá antes de que esa reunión se lleve a cabo, a menos que con toda urgencia se logre dar con una solución pacífica.

El Gobierno de Nankín ha enviado cuatro emisarios de paz al Gobierno de Cantón, tratando de detener el avance de las tropas cantonesas en espera de la convención plenaria del Kuomingtan.

La prensa china de esta ciudad le da gran importancia a una entrevista en Nankín del general Kita, agregado militar del Japón en Shanghai, quien ha admitido que el Gobierno japonés vendió gran cantidad de municiones de guerra al Gobierno de Cantón. El general Kita añadió que eso nada tenía de extraordinario, ya que el Gobierno japonés estaba siempre listo a venderle municiones a quien quisiese comprarlas. Alegó ignorar si las municiones se habían pagado al contado o si se había concedido crédito a Cantón.

El general Kita llegó a Nankín ayer para conferenciar con las autoridades del Gobierno Central sobre la situación antijaponesa en el suroeste de China.

El general Chang Hsueh Liang, jefe de las tropas que luchan contra los comunistas en Sianfú, capital de la provincia de Shensi, vino en avión a Nankín para conferenciar con el generalísimo Chiang Kai Sek sobre la amenazadora crisis militar.

HOOVER LLAMA A UNA CRUZADA PRO LIBERTAD

Dice que el New Deal ha de ocasionar lágrimas y angustias a los EE. UU.

CLEVELAND, Ohio, junio 10. (AP). El ex presidente Hoover, dirigiéndose a los «republicanos y co-americanos», en un discurso pronunciado ante la Convención del Partido, hizo una comparación entre el «New Deal» y la marcha de las dictaduras fascistas y socialistas en el resto del mundo, y un llamamiento a los ciudadanos todos de la Unión en favor de que emprendan «una cruzada por la libertad».

«Detened la retirada, dijo, cargad de nuevo al frente y tomad la fortalezas de la Libertad. De este modo, América habrá de salvarse; de este modo, se restablecerá la paz, la abundancia y la seguridad; de este modo, se garantizarán las oportunidades de los hijos, su patrimonio, su futuro espiritual, y ganaréis además, las bendiciones de Dios Todopoderoso.

Considera Hoover que si el «New Deal» no ha imitado el colectivismo europeo ha sido porque ha pasado por alto algunos de sus aspectos esenciales, y porque la Constitución y el Tribunal Supremo lo han impedido.

Estima también el presidente que el «New Deal» ha sido una rémora de la restauración de la prosperidad y que la política del «New Deal» tendrá como consecuencias indudables, «lágrimas y angustias».

Agregó que el evangelio de la lucha de clases se ha predicado desde la misma Casa Blanca, por lo cual señaló: «Debéis vosotros, ahora mismo, por deber, señalar los principios por los cuales se regirá el Partido Republicano, cuya labor inmediata no es otra sino el llevar a la nación por la ruta de la verdadera restauración, apartándola de las veredas de la falta de estabilidad».

Dijo después:

«Tenemos suficientes invenciones y no pocas necesidades acumulada para emprender la reconstrucción de nuestro Estado. El día en que el partido Republicano pueda asegurar los principios del derecho, rescataremos a la nación de los efectos desmoralizadores del auxilio por el Estado, para llevarla por la ruta del contento y de los trabajos constructivos. En esto, y en esto sólo, está la garantía de que once millones de hombres tendrán ocupación, pero ocupación en realidades y no en mangoneos de la política».

Poco antes, el representante Snell, de Nueva York, había tildado al presidente Roosevelt de ser un «dictador inconstitucional», que ha seducido al Poder Legislativo, haciendo escarnio del Tribunal Supremo.

EL PRESIDENTE DE LA CAMARA EN EL «DIARIO»

En las últimas horas de la mañana de ayer, nuestro director, doctor José I. Rivero, tuvo el gusto de recibir la visita del Dr. Carlos Márquez Sterling, presidente de la Cámara de Representantes, a quien acompañaba su secretario particular.

Visita de cortesía, pero también de antiguos y afectuosos amigos.

Por medio de un decreto han sido aplazados los exámenes anunciados en las Escuelas de 2da. Enseñanza

Se ha adoptado esta medida a causa de que existen en el Congreso, pendientes de discusión, varios proyectos de ley que tratan de reorganizar la citada enseñanza

El presidente de la República firmó ayer un decreto suspendiendo, hasta nueva resolución, los exámenes libres convocados para este mes en las escuelas de segunda enseñanza.

Dice así el decreto:

«Por cuanto: El decreto-ley número 790, de fecha 4 de abril de 1936, dispuso se convocaran exámenes libres para el mes de junio del año en curso en las escuelas de segunda enseñanza, así como otra convocatoria para septiembre del propio año

«Por cuanto: El número de alumnos matriculados en la convocatoria del mes de junio ha sido insignificante en la mayoría de dichas escuelas, a pesar de las facilidades ofrecidas al alumnado en la convocatoria de referencia;

«Por cuanto: El señor director de la Enseñanza informa a la Secretaría de Educación que la celebración de estos exámenes estando pendientes del Congreso distintos proyectos de ley tendientes a la reorganización total que se pretende realizar en la segunda enseñanza, «crea dentro de la misma una situación francamente anormal y que podría producir en el futuro grandes trastornos, cuando no males irreparables».

«Por tanto: En uso de las facultades que me están conferidas y a propuesta del secretario de Educación, resuelvo aplazar, hasta nueva resolución, la celebración de los exámenes libres convocados para el presente mes de junio en las escuelas de segunda enseñanza.

«Dado en la Habana, a los diez días del mes de junio de mil novecientos treinta y seis.—**Miguel Mariano Gómez**, presidente; **R. Luciano Martínez**, secretario de Educación».

Le cambiaron la hija en el Hospital y después se la dieron agonizante

MARIANAO, junio 10. DIARIO, Habana.—Con la consiguiente angustia denunció esta noche ante el sargento Cerra, la señora Juana Hidalgo Alvarez, que hace ocho días dió a luz en el Hospital de Maternidad, y al recibir el alta hoy, condujo a su domicilio, Victoria 6, en la Lisa, a la que creyó su hijita, comprobando luego que se la cambiaron en dicho Hospital por un varón. Luego volvió con el propósito de advertir la equivocación sufrida, recibiendo entonces a su verdadera hija. Nuevamente de regreso en su domicilio, observó que ésta sufría convulsiones, por cuyo motivo la condujo al Centro de Socorro, donde el doctor Gálvez se limitó a certificar el fallecimiento de la mencionada criatura.

Al hacer la denuncia del caso, la señora Juana Hidalgo Alvarez manifestó que se halla en la indigencia, con cuyo motivo rogaba le fuese facilitada una cajita para enterrar a su hija. **Martínez**, Corresponsal.

SUMARIO DE ESTA EDICION

	Páginas:
Agricultura	11
Anuncios Clasificados	20-21-22-23
Cables	13-24
Cartel del Día.—(Teatros y Cines)	6
Comercio	11
Crónica Habanera	5-7-9
Crónica Santiaguera	7
Crucigramas	4
Cultos Católicos e Información General	18
Defunciones	5
Editoriales	8
Educación	11
Ejército Constitucional	2
Escenario y Pantalla.—(Crítica)	6
Estado	19
Estado del Tiempo	12
Federación Nacional de la Propiedad	2
Gacetillas	6-10
Guanabacoa al Día	5
Habaneras	4
Hacienda	11
Lista Oficial de la Lotería Nacional	18-19
Matanceras	4
Mercantil	17
Noticias de los Juzgados de Primera Instancia.—(Vida Civil)	11
Obras Públicas	16
Palacio	11
Policía	2
Política	16
Puerto	11
Sanidad	11
Senado	3
Sociedades Españolas	10
Sports	14-15-16
Trabajo	16
Tribunales	2-11
Telegramas del Interior	20
Viboreñas	9
LECTURAS:	
Actualidad Internacional. Por J. L. M.)	24
Al Margen de la Historia. (Por José Sánchez Arcilla)	8
Armonías. (Por Gustavo E. Urrutia)	8
Burla Burlando. (Por M. Alvarez Marrón)	12
Caricatura. (Por Roseñada)	3
Ciencia e Invención	4
Desde París. (Por Eduardo Avilés Ramírez)	8
El Comunismo en el Día. (Por Willy de Blanck)	12
El Cuento de Hoy	7
Fechas y Aniversarios	12
Inglaterra Cree Imperativo Adoptar Cambios en Ginebra. (Por A. G. Gardiner)	24
La Actualidad. (Por León Ichaso)	13
La Actualidad Política Española. (Por Carlos Pereyra)	13
La Constitución en la Práctica. (Por Ramón Infiesta	12
La Nota Cómica	8
Libros	8
Pasatiempos	21
Sobre Turismo. (Por Don Azpiazu)	12
Terry y los Piratas	23
Tribunales para Menores. (Por Leonor Martínez de Cervera)	12
Vida Mundial. (Por Tiburcio Castañeda)	12
Vida Española. (Por XX)	13

M.E.C.D. 2016

ANTONIO JIMENEZ ARIAS HA SIDO CONDENADO A MUERTE POR EL SECUESTRO DE PAULINO GOROSTIZA

LA "FEDERACION NACIONAL DE LA PROPIEDAD" HA PEDIDO UNA AUDIENCIA AL JEFE DE ESTADO

Inmediatamente organizará un acto público de protesta contra los decretos 750 y 773. Ha enviado a los Senadores y Representantes un folleto con los alegatos que hace

Se hace conocer de todos los propietarios de bienes inmuebles de la República que aún el Senado no ha dictaminado sobre la derogación pedida de los Decretos-Leyes 750 y 773 ni sobre la Ley propuesta por el Senador Dr. Ricardo Dolz, en igual sentido, en espera del dictamen de la Comisión de Códigos de dicho alto cuerpo colegislador.

La alta representación de la Federación Nacional de la Propiedad visitó en el propio Senado a un determinado número de Senadores interesándose por dicho dictamen y por la atención que urgentemente requiere este asunto para que sea resuelto prontamente según procede, por los enormes quebrantos y perjuicios que se están imponiendo a la propiedad mientras estén en vigor dichos Decretos-Leyes.

También para ilustrar de una manera precisa a los señores Representantes, la Federación Nacional de la Propiedad ha enviado a cada uno de ellos un Folleto impreso del alegato que la misma ha redactado contra el Decreto-Ley 750, del dictamen de la Comisión de Asuntos Municipales del Senado sobre la derogación del mismo y el de impugnación hecha por el Centro de la Propiedad Urbana de la Habana en el año de 1932, dirigido a la Comisión Económica Nacional sobre el Plan de Reforma Tributaria realizado entonces por el Profesor Mr. Edwin R. Seligman.

En igual sentido y con carta expresa redactada ilustrando a los mismos, se han enviado a cada uno de los Sres. Secretarios de Despacho del Honorable Señor Presidente de la República los antecedentes impresos antes citados, con la finalidad de que tan altos funcionarios conozcan detalladamente la actuación de la Federación Nacional de la Propiedad en cuanto a la derogación pedida de dichos Decretos Leyes.

Asimismo la Federación Nacional de la Propiedad ha interesado nuevamente del Honorable Señor Presidente de la República la audiencia correspondiente para tratarle de este importantísimo particular que afecta hondamente el interés de todos los propietarios de la República y como consecuencia también el de cada uno de los Términos Municipales de la misma.

Después de esa audiencia quedará fijada definitivamente la fecha y lugar de la Asamblea de propietarios de toda la la República que se celebrará en un Teatro o Centro Regional como una muestra de protesta que se mantiene y mantendrá contra dichos Decretos-Leyes por las causas legalmente expresadas en las distintas exposiciones enviadas al Congreso.

A esa Asamblea se unirán todas las instituciones y corporaciones económicas de la Habana, Centro de Detallistas, Asociaciones de Detallistas, Centro de Cafés, Cámaras de Comercio, Industriales y Comerciantes, Colegio de Abogados, Notarios, Procuradores, Registradores de la Propiedad y otras muchas instituciones que actúan desde un principio con la Federación Nacional de la Propiedad, sobre la derogación pedida de dichos Decretos-Leyes.

Se esperaba una franca reacción que diera término a este importante problema después de las declaraciones hechas en el Club Rotario de la Habana y a los Representantes de la Federación y Senadores que los acompañaban, por el Dr. Beruff Mendieta en el sentido de que quedasen derogados dichos Decretos-Leyes, pero como ella no se ha realizado y se trata de mantener por el contrario una acción efectiva para hacer una propaganda contraria a la derogación de dichos Decretos-Leyes, la Federación ha acordado actuar de una manera aún más enérgica por todos los procedimientos legales para llegar al fin perseguido.

En ese sentido ya se han pasado circulares correspondientes a todos los organismos integrantes de la Federación anunciándoles la pronta entrevista con el Honorable Señor Presidente de la República y subsiguientemente la inmediata celebración de la Asamblea magna que se ha de celebrar en la forma antes expuesta.

Los Comités Ejecutivos de la Federación Nacional de la Propiedad y del Centro de la Propiedad Urbana de la Habana actúan ya en la preparación de dicha Asamblea y se encuentran reunidos permanentemente en la actuación que han de realizar para el mejor éxito de la misma.

Todo lo que se hace público como nota informativa a la prensa de esta capital que, sin duda alguna, considera la conveniencia, con el alto espíritu de cooperación que siempre ha brindado a estas instituciones, de su publicación, como de interés para todos los propietarios y de los propios arrendatarios de todos los Términos Municipales de la República.

Francisco Andreu,
Secretario del Centro de la Propiedad Urbana.

ARMONIAS

LA TRAGEDIA CUBANA

CON este mismo título, «La Tragedia Cubana», publiqué en enero de 1933 las siguientes ideas que me ocasionaron un gravísimo disgusto:

En estos instantes Cuba está sufriendo la crisis simultánea de todos los valores esenciales y adjetivos de la nacionalidad.

Crisis de la conciencia nacional: ante las presiones externas que condicionan nuestro destino como nación antillana; ante el desvalimiento económico del cubano, determinado por imperativos internos y exteriores; ante la trasmisión de la propiedad territorial a intereses extranjeros absentistas.

Crisis de la conciencia social: conflicto entre las normas decadentes de privilegios— profundamente arraigadas en una mentalidad colonial — y los principios de una futura sociedad regida por genuinos valores humanos.

Crisis de la conciencia política: un atormentado anhelo de racionalizar la conducta pública, dotarla de espíritu e instrumentos eficaces para subsanar las negligencias y errores históricos, y capacitarla para subsistir y cooperar en la elaboración de un futuro de integración universal.

Crisis de la economía, consecuencia de la depresión mundial. Efectos funestos del proteccionismo norteamericano y vicios específicos de la economía cubana.

Cada una de estas mutaciones vitales, lleva consigo, como satélites, uno o más complejos derivados, de suficiente «momento» para imprimir su huella en la conciencia, en la vitalidad y en el destino de nuestro pueblo. A la vista tenemos la conmoción que nos depara la simultaneidad y complicación de todas estas crisis primarias y secundarias en conflicto.

Tal es la dramática situación cubana de nuestra hora.

La gravedad de esta situación se acentúa en el sector económico y predomina con la trágica disminución del numerario circulante. Cada día se hace más lenta y exigua la corriente de nuestras transacciones económicas de todo género. El sector del trabajo está casi paralizado no por falta de capital, sino de dinero; y el cubano se va consumiendo en la indigencia.

El índice de esa ruina fisiológica no se acusa tanto en la ostensible mendicidad que pulula por nuestra capital, como en el panorama sombrío de los suburbios obreros, los pueblos rurales y los campos.

Si seguimos rodando por esta pendiente de miseria, en pocos años nuestra población, diezmada como por una epidemia, será un conjunto lastimoso de hombres, mujeres y niños desnutridos, esqueléticos y sin médula espiritual para reanimarse más tarde, aun cuando mejorasen las condiciones de nuestra economía.

¿Cuál será la vitalidad de la futura población engendrada por tales progenitores? Y ¿cuál será su moralidad, después de los estragos que el hambre está perpetrando en la moralidad de nuestra generación?

Los sociólogos y los biólogos; los economistas y los estadistas: las entidades y los individuos con responsabilidad cívica y moral, tenemos que movilizarnos urgentemente para enfrentarnos con la problemática cubana.

Nosotros creemos que el primer pronunciamiento y el primer remedio práctico habrán de ser la vitalización y la nutrición fisiológica de nuestro pueblo. Matar el hambre.

Urge hallar la manera de crear dinero cubano para galvanizar nuestra riqueza y dar trabajo a nuestra gente. Dinero cubano para el pueblo cubano.

De lo contrario, sospechamos que toda esta promisora inquietud ideal y todo esta insólita simultaneidad de crisis subjetivas y objetivas se extinguirán en un desdichado fracaso por falta del elemento primariamente humano: por falta de hombres cabales.

* * *

Más tarde vinieron nuestras sucesivas emisiones de papel moneda con crédito excelente y general aplauso; pero todavía no se me ha recompensado con la medalla de Carlos Manuel de Céspedes.

Con el favor de Dios y los remedios caseros, la situación ha mejorado relativamente en cuanto a conciencia nacional, conciencia social y conciencia política. La crisis económica se alivió ligeramente, en la pequeña proporción consecuente a una serie casuística de emisiones de papel moneda, hechas sin método ni sistema.

Mi demanda —repito— era esta: **«Urge hallar la manera de crear dinero cubano para galvanizar nuestra riqueza y dar trabajo a nuestra gente.** Dinero cubano para el pueblo cubano.»

El papel moneda emitido hasta ahora no se ha invertido en movilizar nuestra riqueza, en obras reproductivas agrícolas, industriales, mineras... sino en enjugar déficits presupuestales, y mientras así sea, seguiremos agonizando.

Ahora, con el restablecimiento de la normalidad democrática, arrecia el clamor en pro del numerario abundante. Santo y muy bueno, pero, es de temerse que con sólo una gran emisión de papel moneda, garantizado con nuestra riqueza pública existente, o con la que pudiere socializarse, no se implante un sistema económico apto para poner en explotación nuestras riquezas inertes, nuestras industrias viables, nuestro comercio doméstico y exterior. Ese dinero abundante sobrará para el pequeño volumen actual de nuestros negocios.

La abundancia de numerario circulante en aquella época nuestra de las vacas gordas, correspondía al aumento de producción que nos regaló la guerra mundial. La escasez de numerario habría entorpecido aquel auge de producción; pero es evidente que el dinero no produjo ni pudo producir por su propia virtud semejante prosperidad económica.

Lo mismo puede objetarse a la simple demanda de numerario abundante que hoy se agita en la prensa y la tribuna: el dinero por sí solo no resolverá este problema si no se invierte **científicamente** en fomentar nuestra riqueza productiva. Científicamente, con ciencia económica, financiera, social y política, a virtud de un plan racionalizado y cubanizado.

La más reciente expresión de esta necesidad y este plan integral, nos la dió el doctor Luis Machado en su luminosa conferencia del 25 de mayo, pronunciada en el Hotel Nacional para las Antiguas Alumnas de María Teresa Comellas.

Al Congreso, pues, que tanta animación muestra por cumplir fructuosamente su cometido, debemos pedir la implantación de un sistema económico basado en la acción simultánea del dinero, el crédito y el trabajo, para superar la tragedia cubana.

De lo contrario, con la mera emisión de papel moneda, por garantizado que esté, podrá obtenerse un aumento en la burocracia oficial, en los otros gastos públicos improductivos, un gran saldo de efectivo en el Tesoro Nacional y en la caja de los bancos; pero el cubano seguirá viviendo en precario, aniquilándose en su tragedia.

Gustavo E. URRUTIA.

FUE DETENIDO AYER UN PROFUGO DE LA CARCEL HABANERA

Recapturado por la Judicial otro peligroso ladrón

Ha sido identificado un delincuente en la cárcel. Se trata de un hábil ladrón

Luis Abreu Ramírez, prófugo de la Cárcel desde el año 1934, que fué capturado, ayer, por miembros de la Policía Judicial

Carlos González Lozada, alias «Al Capone», identificado en la Cárcel por agentes de la Policía Judicial como Ricardo González Lozada y sobre el cual pesan varias condenas

Los agentes de la Policía Judicial Gabriel Herrera y H. Hernández Nieto detuvieron en la tarde de ayer al conocido y habitual delincuente Luis Abreu Ramírez, de 38 años, mecánico y vecino de Vapor número 49, por ser la misma persona que el día 3 de noviembre de 1934 se fugó de la cárcel de esta ciudad, donde extinguía la condena que le había sido impuesta por la Sala Segunda de lo Criminal de esta Audiencia, en la causa número 220 de 1925, de la radicación del Juzgado de Instrucción de la Sección Segunda, seguida por el delito de hurto; cuya fuga realizó en momentos en que se le conducía a la Secretaría de Obras Públicas, donde realizaba distintos trabajos y por cuyo hecho se sigue en el Juzgado de Instrucción de la Sección Primera la causa número 930 de 1934, por quebrantamiento de condena.

Abreu Ramírez es hábil ladrón en hoteles, que tuvo en jaque a la policía durante mucho tiempo, hasta que fué detenido por los propios agentes y remitido a la cárcel, de donde, como ya se ha dicho, más tarde se fugó, según el informe policiaco.

Su habilidad consistía en presentarse elegantemente vestido en los mejores hoteles capitalinos, solicitando hospedaje y, aprovechando las altas horas de la noche, desbalijaba a los huéspedes mientras dormían, de sus alhajas y dinero, marchándose al siguiente día, dejando abandonado el equipaje, para aparentar que regresaría al hotel.

El detenido fué remitido a la cárcel de esta ciudad, para que termine de cumplir la pena impuesta.

IDENTIFICACION DE UN RECLAMADO.—Los propios agentes Herrera y Hernández Nieto han informado a la superioridad, que en la cárcel de esta ciudad se encuentra preso el individuo nombrado Carlos González Lozada, cumpliendo 60 días de arresto que le fueron impuestos por el Juzgado Correccional de la Sección Sexta, en causa por hurto, al que han identificado como la misma persona del delincuente Ricardo González Lozada, alias «Al Capone», que se encuentra reclamado por la Sala Tercera de lo Criminal de esta Audiencia, en la causa número 322 de 1935, por el delito de hurto, del Juzgado de Instrucción de la Sección Quinta, para que extinga la pena que le ha sido impuesta en dicha causa.

Con esta identificación hecha por Herrera y Hernández Nieto, «Al Capone» pasará varios años de encierro en el Presidio Modelo.

HA SIDO PUESTO EN VIGOR EL REGLAMENTO PARA LAS AULAS RURALES CIVICO-MILITARES

El Cuartel General ha acordado suprimir el puesto del Ejército que existía en Gabriel. Se reconocen pensiones a dos viudas de militares. Más notas de la Ciudad Militar

Por orden general número 119 se ha dado a conocer a los mandos el derecho que le asiste a la señora Adelaida Solano y Fariño, como viuda del capitán retirado del Ejército, Salvador Velasco, que falleció el 2 de enero de 1936, a disfrutar de una pensión anual de $1440.00 que percibía su esposo al fallecer. Ha sido reconocido el derecho que asiste a la señora María Lima y a sus hijos como viuda e hijos del oficial Supernumerario del Ejército Aurelio Semirriva y Leiva, que falleció el 12 de diciembre de 1935, a disfrutar una pensión anual de $960.00.

RETIRO.—Se ha dado a conocer a los mandos el decreto presidencial concediendo el retiro de acuerdo con lo dispuesto en la Ley Orgánica del Ejército al Subteniente Marcelino González y Hernández M. M. del Cuerpo de Señales, Regimiento 6, que llevaba más de 26 años de servicio y menos de 32, con pensión anual de $780.00.

TIENE DERECHO.—Se ha hecho saber que el primer teniente médico Rafael Castro y González del Cuerpo de Aviación tiene derecho a usar el distintivo dispuesto en el artículo 368 del Reglamento, por haber sido profesor de la Escuela de Aviación durante un año académico. Se suprime el puesto del Gabriel perteneciente a la segunda tenencia del escuadrón 3 de la Guardia Rural regimiento 5. Ha sido puesto en vigor el reglamento para las escuelas rurales Cívico-Militares organizadas por el Ejército Constitucional, de acuerdo con el decreto-ley 620 de 27 de abril de 1936, disponiéndose que se impriman dos millares del mismo en los talleres del Ejército.

EMPLEADO.—Se ha hecho saber que el 2do. teniente de la Reserva Militar, Francisco Sarmiento y Carnero, se encuentra en servicio activo desde el día 15 del corriente, fecha en que fué nombrado empleado civil, y presta sus servicios como delegado de la Clínica-Hospital «4 de Septiembre», en el territorio militar del regimiento 8. Se ha dado de baja en la Reserva Militar el capitán de la Policía Nacional sección de Jovellanos, cuarta división, terriorio militar del regimiento 4 señor Enrique Correoso por expediente que le fué instruído.

DESTACADO.—Se destaca en servicio en el hospital general de veterinaria al primer teniente Silvestre Martínez Sotolongo del regimiento número 3.

DERECHO PERDIDO—Se ha dado a conocer la parte dispositiva del decreto presidencial 529 que se declara perdido de acuerdo con la Ley Orgánica del Retiro de los miembros de las fuerzas de Mar y Tierra de la República, del derecho que asiste a la pensionista María Alvarez y Hernández al disfrute de la pensión que le fué concedida como hija legítima del Sargento de primera Víctor Alvarez y Roque por haber contraído matrimonio. También declarando perdido el derecho de Eladia Hernández de la parte de pensión que le correspondía como viuda del soldado Ildefonso López por fallecimiento del causante. Reconocer el derecho que asiste a María López Hernández como hija legítima de dicho soldado a disfrutar una pensión anual de $131.13.

EXTINCION.—Ha sido declarado extinguido de acuerdo con la Ley de Retiro de los miembros de las Fuerzas de Mar y Tierra de la República la parte de la pensión de Manuela Carrillo que falleció el día 9 de enero de 1934 y que era madre del Sargento de primera José Crescencio Carrillo.

SIN EFECTO.—Ha sido dejado sin efecto el párrafo de Orden por el que se destacaba en servicio en el hospital general del Ejército al primer teniente farmacéutico Enrique Barbero y Romero del Cuartel Maestre General. Se conceden 10 días de licencia con paga completa al primer teniente Víctor Domingo Pinor.

El analfabetismo será tratado hoy por los rotarios

Será esta la última sesión que presida Galigarcía, que embarca para Atlantic City

El Club Rotario de la Habana dedicará su sesión de hoy—última que presidirá el eminente alienista y distinguido caballero doctor Manuel Galigarcía—al pavoroso problema del analfabetismo, tema principal del acto, el que será tratado por el secretario de Educación, doctor Luciano R. Martínez, quien concurrirá como invitado de honor.

En dicha sesión se despedirá de sus compañeros, ya que el próximo martes embarca hacia la convención de Atlantic City, el doctor Galigarcía, que cesa en la presidencia del Club en virtud de haber sido electo el doctor Sergio Herrera.

Por ambos motivos se espera una total asistencia de rotarios, existiendo gran interés, de carácter público, por el tema qut desarrollará la máxima autoridad educacional del momento.

POR ESTAR ENFERMO DEL ESTOMAGO SE AHORCO UN HOMBRE EN SU DOMICILIO

Ayer se suicidó ahorcándose en el baño de su domicilio, el anciano Vicente González Morales, natural de Canarias, de 59 años de edad y vecino de Herrera 23.

Según declaración prestada por los familiares del anciano, éste tomó tal determinación, con motivo de encontrarse gravemente enfermo del estómago.

Con lo actuado por la Policía de la Oncena Estación se le dió cuenta de lo ocurrido al Juez de Instrucción de la Sección Quinta.

Condenado a $20 por abofetear a una joven artista

Este ha sido el final del juicio contra el que pegó a una timbalera hace días

Como anunció DIARIO DE LA MARINA, en la mañana de ayer comparecieron ante el Juez Correccional de la Sección Segunda, la señorita Genoveva Alvarez Fernández, agraciada componente de la orquesta «Saratoga», que actúa en el café al aire libre de Prado y Teniente Rey, y Adalberto Arenal del Castillo, residente en el pueblo de Agramonte.

La señorita Alvarez acusó ante el recto y justiciero juez doctor Gonzalo del Cristo, a Arenal, de haberla maltratado de obra el día 2 del actual, en ocasión de encontrarse tocando en dicho café.

El doctor Gonzalo del Cristo, después de escuchar atentamente a la acusadora y al acusado, dictó su fallo, condenando a Arenal del Castillo, a una multa de veinte pesos, que éste abonó en el acto.

Se mató un pobre anciano pegándose un tiro en la sien

Consumó su propósito en la esquina de Indio y Misión. No se sabe por qué se suicidó

En la esquina de Indio y Misión, puso fin ayer a sus días, el anciano Evelio Expósito Larralde, de 52 años de edad, vecino de Arsenal núm. 52, quien con un revólver que portaba se hizo un disparo en la región temporal derecha.

El vigilante 945, que se encontraba de servicio por aquellos alrededores, al ser avisado por el público, corrió hacia el lugar del hecho, procediendo a recoger de sobre el pavimento a Expósito Larralde, ocupando al mismo tiempo el arma.

En las ropas que vestía Expósito Larralde, la policía ocupó dos cartas: una dirigida al juez de guardia y otra a su cuñado Hilario Rodríguez y Rodríguez, vecino de Arsenal 52. En la primera misiva, Expósito Larralde había escrito que no culparan a nadie de su muerte; y en la otra se despedía de su pariente, al cual pedía perdón por lo que había hecho.

Evelio Expósito estuvo muchos años empleado en el Hospital Municipal, cuando era alcalde de la Habana el señor Cuesta.

Se ignoran los motivos que indujeran a Expósito a atentar contra su existencia. Su cadáver fué entregado a sus familiares.

Herido un médico al chocar con un poste su máquina

Conducía él mismo el auto en el momento de ocurrir el suceso. Averiado el vehículo

El Dr. Roberto Suárez Rey, natural de la Habana, de 28 años de edad, médico y vecino del Hospital Calixto García, fué asistido en el mismo de contusiones y fractura de tres costillas kadi derecho, siendo su estado de carácter grave.

EL ACCIDENTE

Declaró el paciente a la Policía, que en ocasión de conducir el auto de su propiedad 16091, por la calle 23, al llegar a la cuadra comprendida entre O y N, chocó contra un poste situado en aquel lugar y como consecuencia del accidente, sufrió las lesiones que presentaba. El vehículo presentaba averías de consideración.

Expresa la Asociación de Colonos sus puntos de vista en relación con el memorándum de J. M. Casanova

Hace referencia a un reciente acuerdo del Instituto y a la derogación de un decreto para decir que todo eso demuestra que su actitud de retraimiento no es infundada

El Comité Ejecutivo Nacional de la Asociación de Colonos de Cuba, ha estudiado con todo detenimiento la refutación que hace el señor José Manuel Casanova de los puntos contenidos en el informe por medio del cual esta Asociación expuso al Honorable señor Presidente de la República y al Honorable señor Secretario de Agricultura, las razones que determinaron el acuerdo de retirada de su representación ante el Instituto Cubano de Estabilización del Azúcar.

La desfavorable circunstancia de que tal informe, por su extensión, no haya tenido los honores de su publicación completa y la complejidad de la materia a que se contrae, facilita de manera extraordinaria el uso, por no decir el abuso, de sofismas al intentarse la aludida refutación, en el curso de la cual se afirma que quedan destruídos los cargos formulados en nuestro informe, cuando es lo cierto que, por el contrario, se mantienen en su totalidad.

Las reglas y los acuerdos del Instituto constan de sus actas y las disposiciones aconsejadas y refrendadas por el doctor García Baylleres aparecen publicadas en la «Gaceta Oficial». El desacuerdo existente entre unos y otras, es precisamente la sólida base en que descansan los principales extremos de nuestro informe, cuyos fundamentos no pueden ser desvirtuados por las consideraciones expuestas en el memorándum del señor Casanova.

Para orientar debidamente a la opinión, el Comité ha dispuesto la confección de un folleto contentivo del informe de referencia que será distribuído profusamente; pero en tanto esto se realiza y podamos llevar al conocimiento general los motivos que han aconsejado nuestra actitud para que pueda ser juzgada con toda imparcialidad, bueno será consignar lo siguiente:

Que el repetido informe no impugna la política de control de la industria azucarera seguida por el Gobierno Provisional que forzosamente deberá ser mantenida por el actual Gobierno Constitucional.

Que no impugna tampoco el plan de distribución de cuotas básicas a los ingenios conforme a lo dispuesto en el Decreto 522 de fecha 18 de enero del presente año, no obstante la posibilidad de que algún legítimo interés haya resultado afectado.

Que de ninguna parte de nuestro informe se puede colegir un ataque directo al Instituto Cubano de Estabilización del Azúcar, sino a la caprichosa interpretación dada a sus acuerdos por el ex Secretario de Agricultura, lo cual es cosa muy distinta. En todo caso la responsabilidad del Instituto Cubano de Estabilización del Azúcar consistirá en no haber protestado, en su oportunidad, de tales transgresiones. Aparentar que se cree lo contrario, como hace el señor Casanova en su escrito de refutación, podrá ser habilidoso pero coloca la cuestión fuera de su verdadero terreno y tiende a desviar la atención oficial y pública de los verdaderos propósitos que persigue esta Asociación.

Que esta Asociación no tiene, en el orden particular, malquerencia para el doctor García Baylleres ni para nadie, habiendo limitado su actuación en este caso a señalar con toda ecuanimidad los errores de un funcionario público en el desempeño de su cargo.

Que esta Asociación no da cabida en su seno—como parece insinuar el señor Casanova—a mezquinas pugnas de intereses particulares entre colonos, ni se deja influenciar en ningún sentido por tendencias ni opiniones de carácter político, procurando, por el contrario, actuar en todos los momentos como representante de los intereses nacionales del colonato y con el más elevado concepto de su responsabilidad.

Que el principal propósito de esta Asociación al adoptar la resolución de retirar su representación ante el Instituto Cubano de Estabilización del Azúcar y al redactar el citado informe, fué el de no responsabilizarse con la continuación de métodos y procedimientos que considera inconvenientes para el normal desenvolvimiento de nuestra industria básica, brindándole al Gobierno la oportunidad para que por medio de medidas adecuadas lleguen a crearse normas capaces de inspirar absoluta confianza en nuestra política azucarera, tanto dentro del país como en el exterior.

Que tanto el Instituto Cubano de Estabilización del Azúcar con su reciente acuerdo tendiente a evitar que en el futuro el reparto de cuotas adicionales vuelva a hacerse en la forma indebida que hemos denunciado, como el Honorable señor Secretario de Agricultura, derogando el Decreto número 1380, refrendado por el doctor García Baylleres, son hechos inmediatos que justifican la actitud asumida por nosotros, así como su oportunidad y conveniencia y dejan en precario la afirmación del señor Casanova de haber destruído todos nuestros puntos de vista.

«Asociación de Colonos de Cuba». — «Comité Ejecutivo Nacional». — **José Benito Prieto Peña,** Presidente.

Habana, junio 10 de 1936.

La Policía Judicial supone que el sirio Elías Haddad se suicidó por su precaria situación económica

Dice, además que tenía un padecimiento grave, por lo cual se hallaba propenso a medidas extremas. Gayoso investigó el asunto en el propio lugar de los hechos. Más detalles

Ha rendido informe al Jefe de la Policía Judicial Julio Moreno Coll, el inspector de ese Cuerpo policíaco Antonio Gayoso Cárdenas, en la muerte del sirio Elías Haddad, quien, como se recordará apareció muerto en el central Cunagua, término de Morón, no hace aún muchos días, afirmando el citado Gayoso que como producto de sus investigaciones ha podido comprobar que no se trata de un crimen, pues Haddad no fué asesinado, sino que se privó él mismo de la vida ante la mala situación económica que atravesaba y un padecimiento grave que sufría.

Relata Gayoso en su informe, que es extenso y minucioso, que Elías Haddad era hombre honrado y trabajador, dedicado a la venta ambulante de prendas de fantasía y cuyo único afán era el de lograr que su hijo Jorge terminara sus estudios de medicina, añadiendo que Haddad amaba entrañablemente a su familia, a la que no podía sostener debido a su ya dicha mala situación económica y a la expresada enfermedad, y que adeudaba ocho meses del alquiler de la casa que habitaba en Morón y estaba demandado en desahucio, teniendo una sola propiedad afectada por adeudos al Municipio, no pudiendo ya trabajar con el vigor de antes ni sostener la dieta a que los médicos le habían sometido.

Y por ello determinó privarse de la vida, arrojándose, desesperado, al túnel del enfriadero del central Cunagua, donde encontró la muerte al recibir diversas lesiones en el cráneo pues su cabeza chocó con las paredes del túnel, que son de cemento.

También asegura Gayoso que el menor Candelario Duquesne ha urdido la comedia de acusar a Marcelino Zulueta, conocido por Quilico, Servando Barroso, Agapito Marino Nordelo, (a) Paco y otros residentes en el central citado, de haber sido los autores del asesinato para robar a Haddad, acusación enteramente absurda si se tiene en cuenta que se ocuparon todas las perteta que se ocuparon todas las pertenencias del occiso, que se creían robadas. Igualmente, Gayoso desecha el rumor de que Basilia Pedroso, que goza fama de curandera trataba a Haddad del mal que padecía y que al morir éste en el domicilio de aquélla, arrojara el cadáver al sitio donde fué encontrado, pues si así hubiere ocurrido no se hubiera puesto de acuerdo con Nordelo, que es chofer, para hacer el traslado del cadáver desde la casa al túnel, sino lo hubiera convenido con sus hijos que estaban en la casa, rumores éstos que han circulado porque el día del hecho Haddad estuvo de visita en casa de Basilia, de la que era amigo.

Acusa un padre a su hijo político de un grave delito

Dice que trajo a la esposa a esta capital, iniciándola en la vida alegre. Detenido

En la Policía Nacional de Camagüey denunció Atilio Placeres, vecino de Padre Varela 38, en aquella ciudad, que su menor hija Evina Placeres y de la Cruz, contrajo matrimonio en diciembre del año pasado con el joven Francisco Espinosa Ramos, vecino de Bayamo, el que la trasladó a esta capital, donde la explotó en la mala vida y, ante la negativa de ella de seguir por ese camino, se marchó nuevamente a Camagüey, donde la dejó abandonada.

En vista de que los hechos se habían realizado en esta capital, al conocer el juez de Instrucción de aquella ciudad de esta denuncia, se inhibió a favor del juez de Instrucción de la sección Segunda de esta capital, donde se ha radicado la correspondiente causa.

Hoy por la mañana fué traído de Camagüey, detenido, el joven Espinosa Ramos, el que fué arrestado en aquella ciudad cuando preparaba su huída, siendo presentado ante la referida autoridad, que lo instruyó de cargos.

El propio juez, doctor Morales del Castillo, ordenó a la Policía Judicial una amplia investigación de los hechos denunciados, siendo comisionado para ello, por el supervisor del cuerpo policíaco de referencia, doctor Federico León Blanco, de acuerdo con el jefe Julio Moreno Coll, el agente Ramón Roldán Capaz, el que ha comenzado a practicar importantes investigaciones en relación con este hecho, ya que todo hace indicar que no ha existido el delito que se le imputa al referido joven, pero que el agente Roldán Capaz logrará esclarecer rápidamente.

DOS BELLOS ACTOS EN LA ESCUELA JOSE M. GOMEZ

En el día de ayer tuvo lugar en la escuela «José Miguel Gómez», la apertura de la exposición de fin de curso que la misma viene celebrando todos los años.

Durante toda la tarde fué muy visitado el local del colegio, en Avenida de Acosta y Porvenir, en Lawton, por numerosas familias habaneras.

El acto quedó muy lucido y nos anuncian que la exposición durará varios días.

El día 14, a las tres de la tarde, tendrá lugar otro acto en la escuela: el de la clausura del curso.

Habrá de resultar igualmente hermoso.

ROBERTO GARCIA SERRA Y LOS DEMAS ACUSADOS ABSUELTOS; EL FALLO FUE DICTADO AYER TARDE

Condenados dos individuos más, por asociación ilícita, a dos años; para ellos pedía el Fiscal pena capital. Se absolvió a los miembros de una firma comercial habanera

Dr. Gerardo de Villiers, letrado de esta capital, que alcanzó resonante triunfo jurídico, ayer, al obtener la absolución de Roberto García Serra, en el juicio del secuestro del señor Paulino Gorostiza, hijo, y la de la entidad mercantil habanera «Rodríguez y Hermanos», S. en C.

Con la doble sesión de ayer, como lo viene haciendo últimamente el Tribunal de Urgencia, presidido por el doctor José Ramón Cabezas, y completado por los magistrados doctores Antonio Vignier, Carlos Reyes, José P. Ferrer Saavedra y Raúl Baizán, quedó terminado el juicio que se seguía contra César Aramburu y Pérez, Reinaldo Aramburu y Pérez, Wilfredo González Márquez, José González Pérez, Antonio Jiménez Arias, José Ramón Mora, Antonio Teixido del Barco, Celso Ferrer Pérez, José Alonso Barreiro, Armando Alonso López y Roberto García Serra, acusados del secuestro de Paulino Gorostiza, hijo.

En dicha sesión, conforme habíamos anunciado, informó, primeramente, el fiscal doctor Humberto de Cárdenas, el cual comenzó su informe haciendo gran elogio de la actuación de la policía en esos secuestros, siempre presta a esclarecer el misterio que los rodea, para bien de la Administración de Justicia, a pesar del silencio que alrededor del mismo guardan las personas perjudicadas que, para no comparecer a acusar a nadie, se alejan dejando que la Justicia se debata por sí sola en la resolución, sin que tengan el valor de acusar o defender a quienes estimaren culpables o inocentes, dijo.

Y acto seguido el fiscal entra de lleno en el problema, y analizando la prueba que contra los acusados estima se produjo en las sesiones del juicio, hizo la petición de pena de muerte para los siguientes acusados: para José González Pérez, a quien estima participante en el hecho, como chequeador de los movimientos de la Policía en la busca del secuestrado; Antonio Jiménez Arias, por ser la persona que trataba de localizar al individuo que llevaba el dinero, en el cementerio; a José Ramón Mora, por ser la persona de quien dijo Jiménez Arias que era uno de los que planearon el secuestro, según la confesión de éste en la Jefatura de Policía, al ser detenido; a Roberto García Serra, por ser reconocido por Gorostiza, hijo, en el Tribunal de Urgencia y en la Jefatura de Policía, y en este caso el fiscal solicita del Tribunal tenga en cuenta las distintas manifestaciones de los testigos que desfilaron en las sesiones anteriores.

Y la pena correspondiente a tenencia de armas, para Celso Ferrer Pérez.

Además, el fiscal acusó a todos de asociación ilícita.

RETIRA LA ACUSACION.—Y retiró la acusación en cuanto a César Aramburo Pérez, Ramón Aramburu Pérez, Reinaldo Aramburu Pérez, Wilfredo González Márquez, Antonio Teixido del Barco, José Alonso Barreiro y José Alonso López, por estimar que no han tenido participación alguna en los hechos, defendidos éstos por los doctores Calixto Masó, Alfredo Menocal Btola, Ismael Camus y Aníbal Romero.

Acto seguido de terminar su informe el fiscal y tras un pequeño receso, el presidente doctor Cabezas concede la palabra al doctor Manuel de J. Iglesias, para que informara en cuanto a su defendido José González Pérez, solamente, puesto que ya el fiscal había retirado la acusación en cuanto a César y Ramón Aramburu Pérez, defendidos por él también.

El doctor Iglesias fué breve en su informe, y terminó solicitando la absolución de su defendido por estimar que la prueba practicada no arrojó indicio alguno de culpabilidad para su defendido.

Terminado el informe del doctor Iglesias, comienza el del doctor Aníbal Romero, a nombre de su defendido Celso Ferrer, para el cual solicitó la absolución, por el delito de tenencia de armas, por estimar que si es cierto que su defendido fué quien indicó dónde se encontraban, en el jardín «Encanto», jamás fué el dueño de las mismas, y la ley sólo castiga la tenencia material del arma, porque, de serlo, nunca le hubiera indicado a la Policía que en dicho lugar había armas. Además el doctor Romero defendió a Alonso Barreiro y a Alonso López, padre e hijo.

Y así termina la sesión de la mañana, suspendiéndose para continuarla a las dos de la tarde, para que informaran los doctores Gerardo de Villiers y José Ramón Cruells, que eran los únicos letrados que faltaban por hacerlo.

LA SESION DE LA TARDE.—A dicha hora continuó el juicio con el informe, en primer término, del doctor José Ramón Cruells, del bufete del doctor Carlos M. Palma.

El doctor Cruells, al hacer uso de la palabra, en nombre de su defendido, Antonio Jiménez Arias, para quien, como ya decimos, el fiscal le mantuvo la acusación, solicitando para el mismo pena de muerte, dijo que en ningún momento el tribunal podía condenar a tal pena a su defendido, puesto que no se le ha probado que tuviera nexo alguno con el hecho.

Continúa diciendo el doctor Cruells que el único nexo que el fiscal quiere atribuir, es el hecho de que la Policía dice que Jiménez Arias fué quien denunció a Mora, y que por él se detuvo a los demás, hecho que el doctor Cruells no lo considera así, ya que Gorostiza, hijo, fué encontrado un día antes de que su defendido suscribiera la confesión espontánea que la Policía aduce, y termina solicitando su absolución.

EL INFORME DEL DOCTOR DE VILLIERS.—Acto seguido comienza su informe el Dr. Gerardo de Villiers a nombre de sus dos defendidos: Roberto García Serra y José Ramón Mora. El doctor de Villiers usó de la palabra por espacio de dos horas, pronunciando una de las oraciones forenses más brillantes de su carrera, como él sabe hacerlo, en elogio de la Justicia cubana y de la repercusión de este fallo en la opinión pública, que espera ansiosa la terminación de este juicio, y después entra a rebatir, punto por punto, la tesis del fiscal al acusar a su defendido, García Serra, y a José Ramón Mora.

En cuanto a García Serra, el doctor de Villiers dijo que se extraña de la manera que éste es acusado por la persona a quien es presentado por juicio en el Tribunal de Urgencia cuando éste ocupaba un local en el Capitolio, y que luego reconociera de manera tan vaga a García Serra, como una de las personas que iba a su lado cuando fué secuestrado.

Continuó el doctor de Villiers diciendo que si era cierto que Gorostiza reconociera a García Serra en el Capitolio, por qué no tuvo el valor de mandarlo a detener con alguno de los policías que lo acompañaban, y luego sí tuvo valor de decir en la Jefatura que sí, que era, estando García de espaldas, y después se comprobó que no lo había reconocido.

Y termina el doctor Gerardo de Villiers preguntando qué motivo fué el que llevó a Gorostiza a embarcarse para el extranjero, y cómo con ese carácter pusilánime, como la Policía dijo que era, no quiso mandar a detener a su defendido cuando precisamente se encontraba rodeado de policías, o que si García Serra era poco para presentarse ante Gorostiza si tuviera participación alguna en el hecho.

COMO FUE LA SENTENCIA.—Terminado el informe del doctor de Villiers, el tribunal, tras deliberar y ya entrada la noche, dictó el siguiente fallo: absolviendo, según lo interesara el fiscal, a los hermanos Aramburu Pérez, Wilfredo González Márquez, Antonio Teixido del Barco, José Alonso Barreiro y Armando Alonso López, que fueron defendidos por los doctores Aníbal Romero, Manuel de J. Iglesias, Calixto Masó, Israel Camus y Alfredo Menocal y Beola.

ABSUELTO GARCIA SERRA.—Además, el tribunal absuelve de todo delito a Roberto García Serra, conforme lo interesara su defensor, el doctor Gerardo de Villiers; a Celso Ferrer Pérez, defendido por el doctor Aníbal Romero—para los cuales, como decimos, pidió el fiscal pena de muerte—y, condenó a Antonio Jiménez Arias, a pena de muerte, y a José Ramón Mora y José González Pérez, para los cuales el fiscal pidió pena de muerte, a dos años, por asociación ilícita. Estos fueron defendidos por el doctor Gerardo de Villiers, el primero, y el segundo por el doctor Manuel de J. Iglesias.

ABSUELTA UNA ENTIDAD DE ESTA PLAZA.—En los dos juicios que se celebraron ayer contra la entidad habanera «Rodríguez y Hermanos», S. en C., por expendición de material explosivo, fué absuelta, al comprobarse que para dicha expendición tenía la correspondiente autorización.

Dichos casos se iniciaron en la Audiencia de Santa Clara, por ocupar las autoridades dicha materia a un cliente de la mencionada entidad.

En el acto del juicio comparecieron a declarar el señor Gilberto Rodríguez, gerente de la firma comercial «Rodríguez y Hermanos», el cual manifestó ante el tribunal que el líquido ocupado a unos clientes de Remedios, es del conocido por ácido sulfúrico, que se utiliza en los garajes para los acumuladores, y que para su expendición tenía permiso.

Asimismo lo afirmó el teniente del Ejército Constitucional, Ramón B[illegible]tet, quien con ese motivo vino de Santa Clara para declarar en el juicio; dicho oficial dijo que, en su carácter de jefe de explosivos de la provincia villareña, pudo saber que el líquido ocupado era para acumuladores, y que para su expendición estaba autorizada la casa principal en la Habana.

De igual manera se pronunció el agente José Gelado, de la Policía Judicial.

Ante la prueba practicada el fiscal, doctor Gilberto Mosquera, retiró la acusación, solicitando la absolución de la mencionada entidad, puesto que tiene autorización para expender dicha materia. Ostentó la defensa de la misma el doctor Gerardo de Villiers.

Igualmente fueron absueltos: Noé Pérez Estruch, de asociación ilícita y propaganda sediciosa, defendido por el doctor Genaro G. Brito; Franklin Díaz Vázquez, de espionaje, defendido por el doctor Gerardo de Villiers.

Busca la Policía Judicial a otro menor andariego

Un fino sabueso, Roldán Capaz, cree haber encontrado ya una pista para dar con el joven

En la Policía Judicial denunció la señora Ana Fuentes González, vecina de Campanario 143, altos, que su menor hijo Filiberto Fuentes, salió el día 30 de mayo último para su trabajo en la calle de Consulado y lejos de acudir al mismo, ha desaparecido ignorando dónde se encuentre, temiendo le pueda haber ocurrido alguna desgracia, ya que no acostumbraba a realizar esa falta de su domicilio.

El Supervisor de la Policía Judicial Dr. Federico León Blanco y el Jefe Julio Moreno Coll, han comisionado al agente Ramón Roldán Capaz, para la investigación de este hecho, el que a los pocos momentos de haber comenzado sus investigaciones ha podido obtener confidencias del lugar en que el menor trata de encontrarse y al que trata de localizar.

LA SOCIEDAD MUTUA DE CUBA ACTUARA EN BREVE

La «Sociedad Mutua Benéfica de Cuba», donde, por una mínima cuota sus socios tendrán toda clase de beneficios, abrirá sus puertas en breve.

Preside esta simpática institución el señor Alfonso Rivero, quien dará amplios detalles a todos los simpatizadores de la referida sociedad, en su local situado en la calle Pluma número 19, en la villa de Marianao.

M.E.C.D. 2016

REPRESENTANTES NACIONALISTAS Y CENEDISTAS DESIGNAN PRESIDENTES DE COMISIONES PERMANENTES

DECLARA EL JEFE DEL ESTADO QUE NO ASPIRARA NUNCA AL PODER DESDE EL PODER

TAMBIEN DICE QUE CONSIDERA TERMINADO EL CICLO DE SUS ASPIRACIONES EN LA POLITICA

Los nacionalistas que le visitaron ayer salieron muy complacidos de sus palabras. El Presidente tuvo frases de aliento para el Congreso en sus empeños legislativos

Se entrevistaron ayer con el Presidente de la República los líderes del Partido Unión Nacionalista en el Congreso señores Marino López Blanco, Miguel Suárez y Manuel Penabaz.

A propósito de esta conferencia se dijo en Palacio que dichos visitantes expusieron al Jefe del Estado un programa de demandas del Partido Unión Nacionalista en relación con los puestos administrativos cuya promoción se anuncia.

Se ha dicho igualmente que el Jefe del Estado prometió a los líderes atender las peticiones formuladas de acuerdo con sus propósitos respecto de los partidos que le llevaron a la Primera Magistratura de la Nación; y que no son otros que los de satisfacer sus aspiraciones.

Al terminarse la entrevista el señor Suárez informó a los repórters que el Presidente había manifestado que él no promete hacer una administración honrada, toda vez que su paso a través de importantes cargos públicos había marcado una huella honda e indeleble de su estricta pulcritud en materia administrativa.

—Mi mayor deseo—aseguró el Presidente a los líderes—es el de dejar una obra perdurable de mi gestión. No aspiro a ningún cargo electivo más. El ciclo de mis aspiraciones políticas ha concluído con mi exaltación a la Primera Magistratura nacional. Haré administración en favor del campesino a fin de que no resulte víctima del intermediario.

«El Jefe del Estado—agregó el señor Suárez—se muestra partidario de una legislación avanzada aunque sin agitaciones ni bandera roja. Recalcó que no alienta aspiraciones desde el Poder, del que en modo alguno se servirá para ellas; y dijo que esperaba de los partidos de la Coalición Tripartita su más sincera y entusiasta cooperación a la obra de Gobierno que estaba realizando, manteniéndose a tal efecto, estrechamente unidos.

«El Presidente terminó la entrevista con estas palabras: «Quiero actuar siempre con absoluta libertad para no ser un prisionero ni un secuestrado entre las paredes de Palacio.»

«El Jefe del Estado—finalizó el señor Suárez—tuvo frases de aliento para el Congreso en su labor legisladora».

EL LIDER PENABAZ.—El señor Penabaz dijo cuando salía de Palacio: «Los congresistas nacionalistas hemos tenido frases de calor y aliento para el Jefe del Estado.»

La representación de los colonos en el Instituto Cubano de Estabilización del Azúcar

En el escrito publicado por el señor José Manuel Casanova en el DIARIO DE LA MARINA del pasado martes, refutando el informe elevado al señor Presidente de la República por el señor Aurelio Alvarez, analiza con su habitual maestría y profundo conocimiento de los problemas azucareros, varios puntos del referido informe, y con serenidad de juicio crítico justifica muchos de los errores aparentes del «Instituto Azucarero».

Pero no pudiendo prescindir de su punto de vista de hacendado, incurre en el clásico prejuicio de considerar al colono como factor secundario de la industria azucarera. Esto lo manifiesta al tratar sobre la representación del colonato en el referido Instituto.

Si el señor Casanova, que tan bien informado se encuentra de todos los sectores de la industria azucarera, no sufriera el arcaico espejismo de considerar al colono en un plano inferior, y hubiera mantenido su sereno equilibrio al enjuiciar los valores agrícolas de la industria azucarera, no habría lanzado un dato que por su marcada inexactitud, reduce notablemente el crédito que en un principio nos inspiró su cuidadoso alegato.

El Presidente de la USEC afirma que el valor representativo del colono en la industria azucarera, considerado por su inversión, representa un 20 por ciento de lo invertido por el hacendado.

Con el respeto con que siempre nos han merecido las autorizadas opiniones de nuestro máximo financiero, vamos a comprobar sin entrar en detalles este aserto:

Un ingenio que elabora 100.000 sacos de azúcar por zafra, utiliza para ello un aproximado de 10.000.000 de arrobas de caña, lo cual representa una zona de doscientas cincuenta caballerías netas de caña, que ocupan aproximadamente trescientas caballerías de tierra; debemos acreditarle al colono como inversión, el valor que representan esas tierras, y el valor de las plantaciones de caña que las ocupa. No incurramos en el sofisma de presumir que aun cuando las tierras sean del ingenio, no deben considerarse como del colono, pues aun cuando éstas sean arrendadas, el colono paga su renta, y aun cuando al colono le hubiera sido prestado el dinero que empleó en sembrar la caña, es el propio colono quien lo paga con indiscutible prelación sobre sus cañas. Si consideramos el valor de trescientas caballerías de tierra, mas el valor de colonias que producen diez millones de arrobas de caña por zafra, comparadas con el del ingenio que las muele, es muy difícil establecer el desnivel de 1 a 5 que fija entre el colono y hacendado el ilustre Senador.

El colonato como factor de la industria azucarera, y considerado colectivamente, es mucho más importante como inversionista y como participante de sus frutos que el hacendado. Es indiscutible que la mayoria de los azúcares que produce la industria, son del colono. Si cien arrobas de caña producen aproximadamente trece arrobas de azúcar, y el colono recibe como precio de su caña de seis a siete arrobas de azúcar, nadie osará discutirnos la certeza de la afirmación precedente. Si en las provincias orientales los colonos reciben promedios, no por ello dejan de tener un interés legítimo en vigilar e intervenir en la manipulación de los azúcares cuyo precio ha de traducirse en los promedios que reciben.

El símil que usa nuestro oponente entre zapateros y proveedores de pieles y suelas, por analogía con el caso de los colonos, podríamos considerarlo, si los proveedores de suelas y pieles, recibieran a cambio de su mercancía, zapatos, como los colonos reciben azúcar; entonces serían tan productores de zapatos como los propios zapateros a los efectos del mercado.

Las funciones primordiales del Instituto Cubano de Estabilización del Azúcar, no solamente se reducen a aplicar las disposiciones vigentes sobre la producción y venta de azúcar, sino que tiene facultades legislativas sobre dichas actividades; ahí radica todo el interés del colonato en equiparación de fuerzas, si el Instituto fuera un organismo puramente ejecutivo de las disposiciones legales que rigen dicha producción y venta, nos bastaría con un solo representante que fiscalizará dicho funcionamiento, pero no, precisamente por no tener bien delimitadas sus funciones, resulta el Instituto unas veces aplicando la Ley y otras **creándola**, y entonces es cuando necesitamos la plena representación que responda a nuestra importancia como factor de la industria.

Las tendencias modernas de la economía ya se encargan de destruir el prejuicio que hasta ahora han mantenido los hacendados de considerarse como el centro de la industria azucarera. No, señores hacendados, ustedes no son otra cosa que los molineros de nuestras haciendas, que amparados por la ignorancia en que en otros tiempos vivían los agricultores, explotaron hasta ayer la falta de conesión y organización del campesino.

El centro de gravedad de la industria azucarera se desplaza hacia su parte agrícola como una consecuencia innegable de la justicia que la moderna sociología hace a la más importante fuente de riqueza del universo, que es la agricultura combinada con el trabajo del hombre.

Unicamente inspirado por una legendaria conformación de criterio, pudo llegar a afirmar el señor Casanova, que resultaba generosa la concesión de seis puestos para los colonos en el máximo organismo azucarero cuando los hacendados ocupan doce: casi nos vemos inclinados a justificar este estado mental del preeminente hacendado, que aun se rebela a comprender la justa y razonada ponderación de nuestros valores económicos. La evolución de la industria azucarera ha sido muy rápida en estos últimos tiempos; la conciencia de nuestros valores agrícolas ador mecida y embotada por antiguos procedimientos industriales, necesitaron de una dolorosa crisis para manifestarse.

Felizmente la humanidad entera se ha dado cuenta de su error en desconocer el justo mérito de los sectores más importantes de la vida económica, acarreando los desequilibrios que estamos sufriendo. La crisis del mundo no es otra que la falta de apropiada distribución de la riqueza y vemos con dolor que uno de nuestros directores económicos no se haya todavía despojado de los falsos postulados de la antigua ciencia económica.

Sin embargo, no nos cabe duda que la buena fe prevalece en todas las actuaciones del señor Casanovas, y que al comprender la verdadera importancia del colonato cubano, habrá de modificar su criterio en cuanto al derecho inalienable que nos asiste de participar en igualdad de condiciones en las actividades del Instituto Cubano de Estabilización del Azúcar.

La Habana, 10 de junio de 1936.

Dr. Joaquín Fraxedas.

Son inalterables las tres demandas básicas del C.E.U.

El Comité Estudiantil hace una declaración fundamenal de principios en la materia

Una comisión del Comité Estudiantil Universitario visitó anoche nuestra redacción para hacernos entrega de un escrito, en el que aclaran a la comisión bicameral que estudiará los problemas educacionales y a la opinión pública que el estudiantado sólo consideraba satisfechas sus aspiraciones cuando se resuelvan las 3 demandas que el C. E. U. ha venido manteniendo.

Helo aquí:

«DECLARACIONES DEL C. E. U.

Ante la formación de una comisión bicameral que ha de dictaminar sobre los distintos proyectos presentados en el Congreso, tendientes a solucionar el problema docente, el Comité Estudiantil Universitario, a pesar de haber dado a conocer en diversas ocasiones su posición, estima necesario aclarar a dicha Comisión y a la opinión pública, que el estudiantado solamente considerará satisfechas sus aspiraciones, en tanto que las leyes elaboradas por esa Comisión y posteriormente aprobadas por el Congreso, resuelvan las tres demandas que el CEU ha mantenido y mantendrá con indeclinable firmeza, que son las siguientes:

Primera: Libertad de los estudiantes presos por motivos políticos.

Segunda: Anatonomía Universitaria incluyendo la devolución del Hospital «Calixto García».

Tercera: Solución técnica de los problemas de Segunda Enseñanza y de los planteles de Enseñanza Superior.

Por el Comité Estudiantil Universitario:

José F. Botet; Augusto V. Miranda; José A. Bustamante; Ladislao G. Carvajal; Manuel Lozano Pino; Manuel Aranda Muñoz. Los suplentes no firman por acuerdo de este Comité».

Merman de modo notable las rentas diarias de Aduanas

Las importaciones se limitan a lo indispensable. Todos los documentos se hallan al día

Los balances diarios que se practican en los centros comerciales y oficiales en relación con las importaciones y movimiento marítimo y comercial, están dando a conocer una marcada baja en las importaciones de la República.

Distintos factores ocasionan esa merma en la importación, pues si bien en estos meses finales de cada año económico se manifiesta la flojedad en el volumen de negocios, no es menos cierto que hay un factor que ha agudizado este año la baja advertida, o sea, el cambio de los mandatarios públicos en las condiciones especialísimas del momento.

El retorno a la vida normal, dentro de los dictados constitucionales, ha determinado modalidades especiales por la nueva estructuración de las instituciones republicanas, y, sobre todo, el arduo problema que representa la formación de los presupuestos que embarga la atención de los gobernantes y que son el nervio principal de la nación.

Se advierte esa paralización como el resultado de la espera de los elementos comerciales, que antes de aventurarse a aumentar sus actividades, aguardan a conocer la posible forma en que se han de desenvolver los acontecimientos administrativos, sociales y políticos.

La más segura medida del hecho que exponemos, se determina en la merma notable de buques portadores de cargamento de mercancías, y aun los que llegan traen casi un 50 por ciento menos que en meses anteriores.

También la Aduana, por medio de su caja, da la seguridad de ese descenso, pues lleva varios días en los que, apesar de todos los esfuerzos, y estar al día toda la documentación presentada, no se sobrepasa de los 60 mil pesos en la recaudación diaria.

Conocidos estos factores precisa una actuación rápida para evitar ese mal, mediante medidas definidas que permitan conocer los planes futuros del Gobierno.

Obras teatrales premiadas en el concurso militar

El primer premio lo obtuvo Santiago de Torra. Federico Villoch también fué premiado

El señor Santiago Torra, que en reciente concurso literario celebrado bajo los auspicios del Ejército Constitucional, obtuvo el primer premio —$300.00— al presentar una obra dramática titulada «El Sargento Roberto», trabajo basado en uno de los ideales del «4 de Septiembre» y que fuera muy celebrada por el Jurado seleccionador.

Por el Cuartel General del Ejército Constitucional, se ha publicado una orden general por la que se hace saber que como resultado del concurso llevado a cabo para una obra, sainete o comedia lírica, del género típico cubano basada en los ideales de la revolución del cuatro de septiembre, cuya convocatoria se hizo en circular número 35 de octubre 30 de 1935, ha correspondido el primer premio de trescientos pesos para la obra que lleva por título «El Sargento Roberto» original del señor Saniago de Torra Obar; un segundo premio de cien pesos, para la obra que lleva por título «Por la libertad de Cuba» original del señor Francisco Fornet y Madariaga; y otro segundo premio de cien pesos para la obra titulada «En Cuba se ha puesto el Sol», original del señor Federico Villoch.

Por recomendación del Jurado, dice el Cuartel General, integrado por el Capitán Juan Abascal en representación de dicha entidad; del señor Guillermo de Mancha en representación de la Asociación Cubana de Artistas Teatrales; del señor José Rodríguez y Xiqués en representación de la Sociedad de Autores Teatrales de Cuba; del señor Francisco Meluzá Otero, por la Secretaría de Educación; y del señor Leandro García que representa la Asociación de Repórters de la Habana; se otorga un tercer premio para la obra «Reivindicación» original del soldado de infantería de la Marina de Guerra Constitucional, Francisco Alonso Hernández.

La obra premiada en el primer lugar, según instrucciones que fueron dadas por el Jefe del Ejército Constitucional, Coronel Batista, será estrenada al inaugurarse el gran teatro que se construye en la ciudad Militar, el día 4 de septiembre del año actual.

Quéjase el pequeño comercio de que no se le atiende bien

Insiste en que las cuotas que paga son más altas de las que debieran imponerle

Lamentándose de la falta de equidad con que proceden las comisiones de reparto de cuotas por concepto de Industria y Comercio, la «Federación de Pequeños Comerciantes e Industriales» se ha dirigido al señor alcalde en solicitud de apoyo, toda vez que, según esta institución, dichas comisiones emplean procedimientos leoninos, señalando cuotas elevadas a los comerciantes humildes y estableciendo privilegios para algunos mimados de la suerte.

Los más perjudicados, asegura dicha Federación, son los consignatarios de buques, los tostaderos de café, perfumerías, restaurantes, mueblerías, almacenes de pieles, ferreterías, sederías, quincallerías, etc.

Y termina solicitando de la máxima autoridad municipal sean desechados los proyectos de reparto y se apliquen en justicia las cuotas, de acuerdo con el montante de operaciones de cada comercio.

OFRECERA MAÑANA UNA CHARLA EN EL LYCEUM EL DR. RAFAEL COWLEY

A las seis de la tarde de mañana, viernes, ofrecerá una conferencia en el Lyceum, la prestigiosa sociedad femenina del Vedado, el doctor Rafael Cowley.

Será ésta la primera de una serie de tres que brindará sobre los primeros auxilios médicos en el hogar.

Las otras conferencias tendrán lugar los viernes subsiguientes.

Un nuevo éxito que se anotará el Lyceum.

UN GRAN HOMENAJE AL GENIO DE AMPERE FUE EL ACTO DE ANOCHE EN LA A. DE CIENCIAS

Se narró la vida de aquel sabio que logró descollar en las ciencias y en las artes sin haber ido jamás a ningún colegio hasta que ingresó en uno como profesor

Anoche celebró la Academia de Ciencias de la Habana una sesión pública extraordinaria para conmemorar la muerte del ilustre físico Andre-Marie Ampere.

El acto tuvo lugar en el hermoso paraninfo de dicha institución y fué presidido por el doctor José Antonio Presno, una de las glorias de la Cirugía cubana, que ostenta el cargo de presidente de la docta entidad.

Dos ingenieros, los señores Juan Manuel Planas y José I. Corral, tuvieron a su cargo las conferencias de la noche.

El primero de ellos ofreció al selecto auditorio una biografía detallada de aquel genio multifacético que fué Ampere. Desde su nacimiento hasta su muerte fué narrando la vida de aquel hombre sencillo que llegó a descollar en las ciencias y en las artes sin haber ido jamás a un colegio hasta que ingresó como profesor. Habló de sus curiosas distracciones, de sus obras, de sus experimentos, de sus luchas y de sus amores, presentándolo a través de sus dos matrimonios, el que realizó con Julia, su hada de cabellos de oro, y el que celebró con Jeanne.

Dedicó especial atención a sus actividades en Botánica, Física, Química, Metafísica y Poesía, haciendo resaltar su dominio de varios idiomas y hasta inventando uno, un anticipo del volapuk y del esperanto, que había de servir, a su juicio, de lengua internacional para despertar en los pueblos el amor de una paz universal.

Narró su descubrimiento y exposición de la teoría electrodinámica, señalando que no se ha cambiado ni una sílaba de la forma en que enunció las leyes de la misma, y terminó declarando que la Academia de Ciencias de la Habana no podía quedar muda en el Centenario de la muerte de Ampere, ya que a cien años de distancia abarcábamos mejor los resultados de su descubrimiento.

Vivimos una vida—declaró—en que de día en día nos sorprende la electricidad por alguna de las innovaciones a que da lugar. Queda mucho por descubrir, pero la base está en lo que nos legó Ampere. La luz, el calor, el frío, el movimiento, la palabra y la visión a distancia, el arte de la guerra, la ciencia de la navegación, la conquista del aire, la medicina, la arquitectura, la ingeniería, todo cuanto contribuye a la belleza y al bienestar actual de la humanidad tiene su apoyo en la teoría electro-dinámica de Ampere.

Ante su genio—continuó diciendo. —ante su recuerdo, ante lo que hizo y ante lo que se hará basado en lo que él hizo, la Academia de Ciencias de la Habana y, en particular, su Sección de Ciencias Físicas y Naturales, añade on este acto un modesto grano de arena al monumento eterno de su gloria.

La otra conferencia de la noche estuvo a cargo, como antes dijimos, del ingeniero José I. Corral, que trató de Ampere y la teoría de la Relatividad.

Su disertación, complicada y de un gran valor científico, contribuyó a exaltar más aún, si cabe, la figura del gran sabio francés.

Dada la avanzada hora a que terminó el acto y lo limitado del espacio, nos vemos impedidos de extendernos en más consideraciones sobre la misma.

La sesión extraordinaria de anoche constituyó, pues, un triunfo más para la Academia de Ciencias de la Habana.

Comisionados para dictaminar en el proyecto Garriga

Es el que se refiere a la retención de las remesas de dinero a varios países

Han sido designados los señores Marino López Blanco, Emilio Hernández, Raúl de Cárdenas, S. Giberga y Antonio Martínez Fraga, para dictaminar la proposición de ley del señor Marcelino Garriga, presentada a la Cámara y por la cual se establece lo siguiente:

Se dispone la retención de aquellas sumas en dinero giradas o remitidas en cualquier forma por personas naturales o jurídicas, contra plazas extranjeras cuya balanza de transacciones comerciales sea desventajosa a Cuba.

Los bancos no podrán realizar giros de esta naturaleza si excedieren del límite que la Secretaría de Hacienda fijará para cada país, de acuerdo con lo dispuesto en el párrafo anterior. Cuando el saldo favorable de un país determinado no fuere lo suficientemente sólido para comprender las operaciones que pudieran realizarse por los bancos en un solo día, no podrán cursarse esos giros sin la consulta previa del Clearing House.

Por falta de quorum no pudo celebrar sesión la Alta Cámara ni tampoco se formaron las comisiones bicamerales

Al mediodía de ayer se celebró en el Casino Deportivo el almuerzo de los Senadores con el Secretario de Estado, durante el cual se trató del Servicio Exterior de Cuba

Día de ninguna actividad fué el de ayer en el Senado de la República.

A las cuatro de la tarde, como de costumbre, el timbre llamó a sesion, pero sólo concurrieron al hemiciclo el señor Justo Luis del Pozo, presidente de nuestro máximo cuerpo legislador, y ocho senadores, suspendiéndose la reunión por falta de quorum.

Igualmente se hubo de suspender, por los mismos motivos, el acto de la constitución de las comisiones bicamerales de amnistía y asuntos educacionales, que se encontraba anunciado para las cinco de la tarde en el salon del Comité Parlamentario de la Mayoría.

Conforme anunciamos, la reunión había de ser presidida por el señor Justo Luis del Pozo, en su calidad de Presidente del Congreso de la República.

Se hará una nueva citación con tal motivo.

Una de las causas determinantes de la soledad en el ala izquierda capitalina parece haber sido el almuerzo que celebraron los senadores con el Secretario de Estado, doctor Jose Manuel Cortina, en el Casino Deportivo de la Habana, para tratar de asuntos relacionados con el servicio exterior de la Republica.

Las invitaciones para dicho acto fueron hechas por el señor Alfredo Hornedo, Presidente del Casino Deportivo y de la Comisión de Relaciones Exteriores de la Alta Cámara.

Seguramente que la mayoría de los senadores quiso tomarse ese dia de club y lo declaró de asueto.

Y como había quorum.... no hubo más que hablar.

Lea ¡ALERTA! al mediodía. Un periódico al alcance de todas las mentes y todos los bolsillos

El Club Deportivo de los Tranviarios ha de ser un éxito

El día 18 celebrará un gran acto para proclamar de modo solemne su Junta Directiva

Por obreros de los tranvías pertenecientes al Sindicato de Moorístas y Conductores de la Habana, y bajo los auspicios del mismo, ha sido organizado el «Club Deportivo de Obreros Tranviarios».

Este club que se ha creado a iniciativas de algunos jóvenes entusiastas y valiosos del Sindicato de Motoristas y Conductores y con la cooperación y protección absoluta de éste, no es simplemente una organización más dentro de este sector, sino una viva respuesta a las nobles aspiraciones de los obreros de la plataforma (especialmente los jóvenes) en el deseo de desarrollar ampliamente el deporte y la cultura entre todos los trabajadores y en particular los tranviarios.

Para llegar a ese fin este Club se propone crear teams de base ball, basket ball, etc., para competir en un campeonato inter-proletario con otros sectores hermanos. Asímismo organizará conferencias, veladas, excursiones, etc., con la cooperación de prestigiosos elementos de nuestra intelectualidad, y especialmente de la Asociación recientemente fundada «Amigos de la cultura popular», cuya única y exclusiva finalidad es precisamente propiciar el desarrollo e incremento de la cultura, en todos sus aspectos, entre nuestra clase trabajadora.

Y a ese efecto el Club prepara un gran acto para el día 18 del actual en que se ha señalado la fecha para la proclamación de la Directiva, y en el cual tomará parte principal «Amigos de la Cultura Popular», cuya única y exclusiva finalidad es precisamente propiciar el desarrollo e incremento de la cultura, en todos sus aspectos, entre nuestra clase trabajadora.

Y a ese efecto el Club prepara un gran acto para el día 18 del actual en que se ha señalado la fecha para la proclamación de la Directiva, y en el cual tomará parte principal «Amigos de la Cultura Popular», que dando su primer paso en el desenvolvimiento de sus actividades nos enviará dos conocidos intelectuales, que disertarán sobre dos temas escogidos más apropiados para el acto, cuyos nombres de los intelectuales y títulos de los temas serán publicados oportunamente con el resto del programa.

Aprovechando la oportunidad que amablemente nos brinda este DIARIO, hacemos una muy cordial invitación a todas las organizaciones y clubs deportivos obreros, sociedades juveniles, etc., y a la prensa en general, para la proclamación de la Directiva del «Club Deportivo de Obreros Tranviarios», que se celebrará el día 18 de los corrientes (jueves), a las 8 p. m. en la Bolsa del Trabajo. Concha número 7, Luyanó.—**Alberto Rodríguez Pérez**, presidente provisional; **Matías Ferrero Fernández**, secretario provivsional; **José Miguel Espino**, tesorero provisional.

Una aclaración de los "Propietarios de Jesús del Monte"

Dicen que no tienen nexo de ninguna clase con otra novel asociación que se ha creado

La Habana, Junio 8 de 1936.

A la Sociedad de Propietarios de Jesús del Monte y Luyanó, bajo cuyo título viene desenvolviendo sus acvidades en pro de sus miembros, desde hace más de doce años consecutivos, le interesa hacer constar públicamente que no tiene nexo ni relación alguna con una novel sociedad que se titula Asociación de Comerciantes, Industriales y Vecinos de Jesús del Monte y Luyanó. Nos interesa hacer esta aclaración porque esta última sociedad citada, viene haciendo uso de su propaganda y de modo indebido, del título de nuestra sociedad, diciéndoles a los neófitos suscriptores o a las personas que pretenden que lo sean, que una y otra sociedad es una sola y misma cosa, no siendo cierto tal aseveración; aceptamos el que cada uno haga la propaganda que estime pertinente en provecho propio o de la entidad a que pertenece, pero reprobamos el que se use nuestro bien cimentado y acreditado nombre, por causarnos ello, perjuicios que no estamos dispuestos a sufrir.

Por la «Sociedad de Propietarios de Jesús del Monte y Luyanó»,

Vicente Barro,
Presidente.

Se fijarán penas más severas para los juegos de azar

Germán López ha presentado una proposición de ley que modifica el Código Penal

El señor Germán S. López, ha presentado a la consideración de la Cámara una proposición de ley modificando el artículo 355 del Código Penal en la siguiente forma:

«Los empresarios de billetes de lotería o de rifas, no autorizados, serán castigados con pena de arresto mayor en su grado máximo. Los expendedores de los mismos, billetes o rifas, serán castigados con penas de arresto mayor en su grado mínimo.»

Y el artículo 602 del propio Código, en esta forma:

«Los que en sitios o establecimientos públicos promovieren o tomaren parte en cualquiera clase de juegos de azar que no fueren de puro pasatiempo o recreo incurrirán en la penalidad de $50.00 a $100.00 de multa, incurrirán en la misma pena, todos aquellos que tomen parte en lotería o rifas no autorizadas, los que posean billetes o papeletas de la misma, excepto en el caso en que puedan caberle mayor responsabilidad con arreglo al artículo 355».

Las fiestas del centenario de 2 céntricas calles

Los comerciantes de Galiano y San Rafael, tratarán hoy de las mismas en su almuerzo

Con gran entusiasmo se disponen celebrar, al mediodía de hoy, en el restaurant del Café La Isla, su acostumbrada Junta-Almuerzo, los comerciantes y propietarios de las calles de Galiano y de San Rafael, la prestigiosa Asociación que preside nuestro distinguido amigo, el señor Joaquín Díaz, de la alta gerencia de El Encanto.

En esta junta se darán por iniciados los trabajos encaminados a la celebración del Centenario de estas dos importantes vías comerciales, para cuyas fiestas se está confeccionando un programa extenso y variado.

Hasta las tres de la tarde de ayer, habían separado cubiertos para este almuerzo, las siguientes firmas:

Solís, Entrialgo y Cía.; Salvador Fondón, Joyería Le Trianón; José A. Valladares, de F. W. Woolworth Company; Alberto Lavín, de Fin de Siglo; Banco de Nova Scotia, Sucursal de Galiano; Cuervo y Sobrinos, San Rafael número 19; G. Prats y Hno., La Milagrosa; Javier Rivera, de La Casa Life; Alvarez y del Río, de Yolanda; Peletería Uncle Sam, San Rafael número 1; J. Naviera S. en C., Casa Ros y Novoa; Guau y García, Antigua Casa de J. Vallés; Santiago García, Bazar Ariamar; P. Morán, Hotel Royal Palm; Gómez y Hno., La República; Laureano López y Cía., La Emperatriz; Manuel González Tamargo, La Borla Imperial; León Chang y Cía., El Asia; Otaolaurruchi y Hno., La Vajilla; Benito Ten y Cía., San Rafael número 34; F. Alvarez, S. en C, Locería La América; Sandalio Cienfuegos, Joyería El Gallo; Corral y Cía., Galiano número 105; Heliodoro García, Empresario del Teatro Nacional; Compañía de Verdeja y Fernández, Galiano número 71; doctor Antonio Suárez, Farmacia de Galiano número 41; Electrical Equipment Co., Casa Williard; Reinaldo Padial, Florería, Galiano número 40; Librería Cervantes; Luis Muñiz, La Elegante de Galiano; C. Matalobos, Peletería El Buen Gusto; Angones y Cía., Casa Quintana; National City Bank, Sucursal de Galiano.

A dicho almuerzo han sido invitadas distinguidas personalidades de la Prensa y autoridades locales.

CON GRAN BRILANTEZ SE CERRO EL CURSO ESCOLAR EN LA VILLA DE GUINES

Con gran brillantez ha sido clausurado el curso escolar en la escuela Arango Parreño, de Güines, que dirige el viejo roble de la enseñanza, querido maestro señor Francisco J. Castellanos, y a cuyo plantel pertenecen los profesores Candita Montes, Angélica Aponte de Fernández, Caridad María Luis de Pérez, Enriqueta Saldaña de Braña, Elena Amieva de Marsans y Segunda López.

El último acto, de los efectuados como final de curso, se dedicó a la entrega de los ahorros que los alumnos de dicha escuela realizan durante el año, proclamándose triunfador al niño Gilberto Carrasco, del aula número 2.

Es encomiada por toda la sociedad güinera, la labor desenvuelta por el maestro Castellanos, Director de la escuela y por los colaboradores.

Sólo reza con New York la tasa de $1 por galón de licor

Una ley federal permite a los residentes de los E. U. llevar mercancías por $100

Habana, junio 9, 1936.
Dr. José I. Rivero,
Director del DIARIO DE LA MARINA,
Habana.

Muy estimado señor:

Aparece en la edición de hoy, de ese importante diario, un cable de Albany (Nueva York), en el cual se inculpa a nuestros comerciantes en licores, de informarles a los turistas, con torcidas intenciones, que tienen derecho a introducir en los Estados Unidos, libre de pago de todo impuesto, hasta 100 dólares, en bebidas alcohólicas. Esta información no se aparta un ápice de la verdad, pues, por una disposición federal, los residentes en Estados Unidos tienen derecho, al regresar al país, a introducir, exentas de derechos aduanales y de otros impuestos federales, mercancías hasta por un monto de $100.00.

Una reciente ley del Estado de Nueva York, que fué conocida apenas ayer en esta Corporación, por comunicación del Sr. Cónsul General de los Estados Unidos en la Habana, grava con un impuesto de $1.00, por galón, los licores que excedan de esta cantidad, que se introduzcan en dicho Estado, ya provengan del extranjero o ya de otros Estados.

Ignorando, como ignoraba nuestro comercio, la reciente creación de dicho impuesto, el cual, repetimos, se concreta al Estado de Nueva York, no se le puede hacer la menor inculpación de proceder aviesamente en la información que a los turistas les han dado.

Un sentimiento de justicia me mueve a hacer esta aclaración, la cual le ruego publicar en un lugar preferente de ese diario.

De Vd. muy atentamente,

Juan Sabatés,
Presidente.

TAMPOCO CELEBRO SESION LA CAMARA AYER POR NO HABERSE HECHO EL QUORUM

Los liberales terminarán hoy dicha labor. El próximo lunes conocerá la Cámara de Representantes de las Comisiones. Nombres de los congresistas que las presiden

Por falta de «quórum» no celebró sesión ayer la Cámara de Representantes, pero en cambio, se reunieron los Comités Parlamentarios Provinciales de los Partidos Unión Nacionalista, Liberal y Conjunto Nacional Democrático con objeto de designar los miembros de las Comisiones Permanentes que les han correspondido en la distribución de las treinta y seis, que es el número total de ellas.

Según se ha publicado ya, de dichas Comisiones corresponden al Conjunto doce, y ocho a cada uno de los tres partidos de la Coalición Tripartita.

Acción Republicana nombró ya, no solamente sus delegados a las ocho Comisiones que le han tocado en suerte, sino que eligió los Presidentes de las mismas.

Igualmente hizo el partido Unión Nacionalista, en la siguiente forma:

Presidente de Actas, Incapacidades e Inmunidad Parlamentaria: Gabriel Landa.

De Fuerzas Armadas: Joaquín Pedraza. De Provincias y Municipios: Narciso Morán. De Trabajo y Reformas Sociales: Marino López Blanco. De Servicios Públicos: José Grau Agüero. De Derecho Constitucional: Miguel Suárez. De Sanidad, Eugenesia y Homicultura: F. Rodríguez Bermúdez. De Migración: Pedro Mendieta.

El Conjunto Nacional Democrático distribuyó las presidencias de las doce Comisiones correspondientes en esta forma:

Examen y Calificación de Deudas Públicas: Jesús Portocarrero, Habana. Correos y Telégrafos: Antonio Duarte, Pinar del Río. Agricultura: Eduardo Pujol, Oriente. Riqueza Pecuaria: Bernabé Sánchez, Camagüey. Café y Plátanos: Luis M. Bery, Oriente. Turismo: Lucas A. Cambó, Matanzas. Beneficencia Pública: Ismael Pintado, Habana. Caña y Azúcar: José E. Olivella, Matanzas.

Hoy serán dados a la prensa los nombres de los presidentes de las Comisiones de Navegación Marítima, Política Económica, Tabaco y Comercio, que han correspondido a las provincias de la Habana y Santa Clara, respectivamente.

Se informó en la Cámara que esta tarde el Comité Parlamentario Liberal dará los nombres de sus delegados a las Comisiones y de los presidentes a las ocho que le han correspondido.

Aun cuando los liberales se reunieron en los distintos Comités Provinciales para considerar dicha elección, tenemos noticias de que la misma no fué hecha totalmente por lo que se volverán a reunir hoy para darle forma definitiva.

En la sesión pública que celebrará la Cámara el lunes los Comités Parlamentarios darán cuenta con la constitución de las 36 Comisiones Permanentes.

CITAN PARA ESTA TARDE A LOS ALUMNOS DE LAS ESCUELAS DE COMERCIO

A los estudiantes de la Escuela Profesional de Comercio de la Habana.

Compañeros:

En la tarde de hoy (jueves, a las 2), y ante la sala de lo Contencioso de la Audiencia de la Habana, se ha de celebrar la vista del recurso interpuesto por el señor Miguel Gutiérrez Sánchez, inspector de Escuelas P. de Comercio.

Dado que el representante legal del señor Gutiérrez, lo es el profesor doctor la Torre, el que en el curso de dicha vista se ha de referir a las Escuelas Profesionales de Comercio, haciendo resaltar la importancia de las mismas, así como su desenvolvimiento y labores realizadas, etc., y, por considerarlo de especial interés para el alumnado, me permito darlo a conocer, por estimar que la asistencia de gran número de alumnos afirmaría con su presencia y comportamiento el juicio que han de formar de estas Escuelas.

A. Cillero, Presidente de la A. de Alumnos E. Profesional de Comercio. Habana.

NO ESTAN CONFORMES LOS TEMPOREROS DEL TRABAJO CON COBRAR EL MES ACTUAL

Una comisión de empleados temporeros de la Secretaría del Trabajo, nos ha visitado hoy, para referirnos el estado en que los ha colocado el crédito de 6,000 pesos, recientemente aprobado por la Cámara de Representantes, y ratificado ayer por el Senado, relativo al pago exclusivamente del mes de junio. Cuando es el hecho cierto que con tan precario crédito se agrava más la situación de dichos empelados, ya que, esto parece que con ello se pretende liquidar la totalidad de los meses pendientes de enero, febrero, marzo, abril y mayo, situación que se hace más angustiosa y difícil por la proximidad tan inmediata de terminarse el año económico a fin de este propio mes.

La comisión hace constar que trató por todos los medios posibles de entrevistarse con el senador doctor Zaydín, el que por las múltiples ocupaciones inherentes a su cargo, frustó tales deseos.

Dicha comisión espera que se busque una solución adecuada al problema de justa petición de los Empleados Temporeros de la Secretaría del Trabajo.

NUEVA CONFERENCIA SOBRE PROBLEMA CONSTITUCIONAL

Recibimos la amable invitación que nos remite el Dr. Antonio Lancís, Director de la Escuela Privada de Derecho para la quinta conferencia de la serie que, sobre el problema constitucional cubano está celebrando, en Malecón 54, altos, la Institución que dirige.

Dicha conferencia se celebrará, a las 5 y media de la tarde del próximo viernes 12, y estará a cargo del profesor y secretario de la Escuela Dr. Juan Antonio Mendoza, quien disertará sobre «La parte dogmática de la Constitución».

LA CAMARA CIUDADANA DE CUBA CELEBRA HOY SESION

De orden del señor Eugenio Novoa, presidente de la Cámara Ciudadana de Cuba, se cita por este medio a los señores miembros del Consejo de Gobierno de dicho organismo, para la sesión que se celebrará el próximo jueves 11, a las 9 p. m., en la casa calle Manrique 151, altos, rogando la más puntual asistencia.

La Habana, junio 9 de 1936
Muy atentamente,

Dr. N. Fernández Benítez,
Secretario de Correspondencia.

HA MUERTO LA SRA. ELADIA HERNANDEZ Y DE LA OLIVA

Rodeada del cariño de sus familiares ha fallecido en esta ciudad la distinguida dama Eladia Hernández y de la Oliva de Ramoneda, la cual era generalmente estimada, por su bondad innata y su simpatía exquisita.

Su sepelio se efectuará hoy a las cuatro de la tarde, partiendo el cortejo fúnebre de Amistad, 108, hacia el Cementerio de Colón.

Paz a los restos de la señora Eladia Hernández, y reciban sus familiares en general nuestro sentido pésame.

Guantánamo desea la carretera con Yateras y Bayate

El legado Beltrán no tiene el carácter benéfico que se le atribuía. Lluvias copiosas

GUANTANAMO, junio 10. DIARIO. Habana. Ha causado favorable impresión la información telegráfica por el representante a la Cámara, señor Fernández Junio, en la que asegura que el Congreso aprobará la construcción de la carretera desde Caimanera a Guayabal, Yateras y Bayate y Monte Rus.

Por otra parte se ha constituído un comité integrado por obreros del ferrocarril de Guantánamo con el objeto de solicitar del Gobierno que no se construya la carretera de Caimanera a Guantánamo, camino que caso de construírse, arruinaría a los ferrocarriles locales y condenaría a la miseria y al hambre a cientos de familias pobres.

Esta noticia ha causado sensación.

UNA VERSION.—Se asegura que el legado de Pepe Beltrán Hill resulta un engaño para Guantánamo pues en el Sanatorio y Escuela Adventista no tendrán admisión gratis los enfermos no educandos y cada cual tendrá que pagar su cuota si quiere disfrutar de los beneficios, al extremo que la Secretaría de Hacienda, en nombre del Gobierno, no admite la condonación de multas a esa entidad, habiéndola instruído de que debe cobrar los impuestos sobre la herencia, ya que la citada donación no es obra benéfica, sino obra de negocio para una entidad particular.

TEMPORALES DE AGUA.—Terribles temporales de agua mantiene a Guantánamo incomunicado con toda la zona cafetalera y azucarera. Por los caminos no pueden transitar ni camiones, ni autos, ni carretas.

DE LA ESTACION NAVAL.—No ha llegado escuadra americana alguna a la Estación Naval. Solamente anunciaron un crucero y dos destroyers que llegaron de paso para Panamá a donde partirán mañana.

Corresponsal.

Un gran homenaje de simpatía y de cariño a Mañach

Se verificará el día 24 en el Hotel Nacional. Es por sus éxitos profesionales en E. U.

El miércoles 24 tendrá efecto un homenaje al doctor Jorge Mañach, por sus recientes éxitos intelectuales en los Estados Unidos y particularmente por su valiosa gestión profesoral en la Universidad de Columbia.

Como se sabe, el doctor Mañach se halla en la Habana, disfrutando de vacaciones, después de haber ofrecido un curso de conferencias sobre el Siglo de Oro español en la mencionada universidad neoyorquina. Además ha disertado brillantemente sobre temas varios en la Universidad de Harward, de la que fué alumno eminente, y en diversos centros culturales de Washington y Filadelfia.

El homenaje a que nos refermos consistirá en un banquete, que tendrá efecto el miércoles 24 en el hotel Nacional. El precio del cubierto es de $2.25.

Forman la comisión organizadora las siguientes personas: doctora Piedad Mazas de Fernández, doctor Emeterio S. Sandovenia, doctor Francisco Ichaso, señor Antonio S. de Bustamante y Montero, señor Félix Lizaso, doctor Luis Beralt, doctor Luis del Valle, señor Ricardo Villares, doctor Carlos Felipe de Armenteros, señor Roberto de Guardiola, señor Arturo Alfonso Roselló, señor Federico de Ibarzábal, doctor Manuel Bisbé, señor Mario L. Soldevilla y doctor Miguel de Marcos.

Se reciben adhesiones en las oficinas del señor Bustamante Montoro, teléfono M-7953, del doctor Luis del Valle, teléfono M-7755 y de la revista «Isla», teléfono M-1206.

LAS ELECCIONES EN LOS OMNIBUS ALIADOS HAN DE RESULTAR MUY REÑIDAS

La candidatura «Renovación», que para las próximas elecciones generales presenta un grupo numeroso de miembros de la Cooperativa de Omnibus Aliados, lleva como presidente al señor José M. Lovio, actual administrador de las Rutas 26 y 27 y Delegado ante el Consejo Administrativo, por el que luchan diversos elementos, que ven en él la persona dotada de relevantes prendas morales y de conducta ejemplar. También dicha candidatura presenta al señor José Rajoy, para vicepresidente, Pedro Naranjo tesorero y Joaquín Miranda, vicetesorero.

Las elecciones serán el día **15** de los corrientes y los partidarios del señor Lovio y sus compañeros de candidatura confían en el triunfo, habiendo estructurado la plataforma de gobierno, que se basa en estos cinco puntos: modificación de los estatutos; autonomía de las Rutas; rebaja de gastos de la oficina central; no reelección e igualdad de derechos sociales para todos los propietarios.

E.C.D. 2016

Un producto de Bayer contra afecciones de la piel es Mitigal

666 Domina el PALUDISMO en tres días. CATARROS en un día. Tónico y Laxante. Líquido- tabletas, Salve Ungüento Gotas para la nariz

HERIDO UN CICLISTA AL CHOCAR CON UN TRANVIA AYER EN JESUS DEL MONTE

En la esquina de Princesa y Jesús del Monte, tuvo lugar un violento choque entre la motocicleta que manejaba Juan Roselló Espinosa, de la Habana, de 48 años de edad, vecino de Meireles 33, y el tranvía 465, de la línea de «Jesús del Monte-calle Habana», que conducía el motorista Gerardo Martínez, vecino de Mayía Rodríguez 149.

A consecuencia del accidente, Roselló Espinosa sufrió gravísimas lesiones diseminadas por el cuerpo, de las cuales fué asistido en el centro de socorro de dicha barriada, a donde fué conducido por el sargento Atanasio H. Alvarez, de la Novena estación.

La motocicleta, a consecuencia de la colisión, sufrió averías de consideración, siendo enviada al juzgado de Instrucción de la Sección Quinta, a cuya autoridad se le dió cuenta de lo ocurrido por la policía de la Novena estación.

Según el dictamen de los médicos encargados de la asistencia del paciente, el estado de éste es bastante desesperado.

UN HOMBRE TOMO TINTA RAPIDA PARA SUICIDARSE

Ignacio Díaz Herrera, vecino de Indio número 16, fué asistido en el Primer Centro de Socorro de graves síntomas de envenenamiento, que se produjo con ánimo de suicidarse por estar aburrido de la vida. Agregó que para llevar a cabo sus propósitos, ingirió cierta cantidad de tinta rápida.

FARMACIA DROGUERIA DE "JOHNSON" DE TURNO LOS LUNES Obispo No. 30 TELEFONO-A-2129.

"LA MAYOR" 35 EDIFICIOS 700 EMPLEADOS SARRÁ DROGUERIA ABIERTA TODOS LOS DIAS TODA LA NOCHE LOS MARTES A-8026 A-3641

FARMACIAS de turno hoy JUEVES

DESDE BAHIA A PASEO DE MARTI (PRADO)

Monserrate 45 ..... M-2126
Avenida de Bélgica y Brasil (Monserrate) y Tte. Rey . M-4413
Aguiar y Chacón M-6443
A Arias (Tacón) y Crespo M-5533
Ave. de Bélgica (Egido) número 8. M-2455 y M-4425
Cuba No. 126 ..... A-9830
Presidente Zayas (O-Reilly No. 67 ..... M-4000
María Abreu (Amargura) 44 M-9625
«Santa Rita», Aguacate 142 M-1288

DE PASEO DE MARTI (PRADO) A P. VARELA (BELASCOAIN)

Ave. de Italia (Galiano) 41 M-9015 y M-5706
Ave. de la República (San Lázaro) 99. M-2545 y M-4525
Ave. de la República, (San Lázaro) 257. U-6655 y U-4119
R. M. de Labra (Aguila) entre Monte y Estrella M-4886
Máximo Gómez y S Nicolás M-5030
Salud No. 173 ..... U-6895
Somerulos No. 26 ..... M-5003
Víctor Muñoz (Sitios) y Campanario M-4508
Zenea (Neptuno) No. 6 ..... M-3377
M. Lazcano (Manrique) y Dragones M-4774
R. de Luzuriaga (Vives) 186 A-6162
P. Varela, (Belascoaín) 86-E U-1717

DE P. VARELA (BELASCOAIN) a AVE. DE MENOCAL (INFANTA)

Ave. de Menocal (Infanta) y Príncipe U-6873
Ave. de Menocal (Infanta) 6 A-7560
General Carrillo (San Rafael) y Hospital U-6869 y U-4098
Mayor Gorgas (Virtudes) y Oquendo U-6773
Padre Varela (Belascoaín) y Zenea U-5402
Padre Varela (Belascoaín) 50 U-6600
Romay No. 55 ..... U-4470

VEDADO

Ave. de España (17) entre E. y F. F-6110
Ave. de España (17) y 4 F-2333 y F-6006
Ave. de Wilson (Línea) entre J y K F-6113
Calzada entre Paseo y 2 ..... M-6174
23 entre 8 y 10 ..... F-6132
25 No. 229 ..... F-4488

VIBORA

10 de Octubre y Josefina .. I-7702
Concepción y Porvenir X-3030
O-Farrill y J. A. Saco I-7730
Santa Catalina y Cortina I-7786

JESUS DEL MONTE Y S. SUAREZ

10 de Octubre (J. del Monte) No 204 ..... X-3033
10 de Octubre (J. del Monte) No 280 .....
Quiroga y Delicias I-6210
Zapotes 22 esq. a Flores ... I-5151

LUYANO

Calzada de Concha número 4. X-2222 y X-2223
M. Fernández de Castro (Luyanó) X-2220
Villanueva y Santana I-7771

CERRO

Buenos Aires y Paz I-3003
Calzada del Cerro y Palatino I-7266
San Pablo No. 86 ..... U-7026

NOTA.—Este grupo deberá prestar servicio público todo el día y toda la noche de los domingos siguientes: Febrero 9, Marzo 22, Mayo 3, Junio 14, Julio 26, Septiembre 6, Octubre 18 y Noviembre 29.

HABANERAS

LA MODA ACTUAL

VESTIDOS DE SPORTS

La joven que practique los **sports** activos, necesita vestidos sencillos y cómodos que le permitan ejecutar los movimientos violentos. Un modelo como éste que presentamos lleva la falda amplia y sin mangas, pudiendo hacerse fácilmente con cuatro yardas.

PERFUMES DE MODA

Cada temporada tiene un detalle especial que contribuye a formar el interés y atractivo de cada artículo siendo el que predomine en cada estación.

Este verano aparecen como una necesidad femenina los perfumes de **Gabilla** que son los que más se consumen, siendo también los que con más exactitud van diciendo de la elegancia y **chic** de la mujer moderna.

Sus esencias **sweet-pea** y lilas hablan de ensueños y romanticismos que concuerdan perfectamente con los modelos de vestidos y sombreros que aparecen en el mundo de las modas.

EL INTERES POR LAS FLORES

Las flores aparecen en el mundo de las modas como el adorno favorito que con más éxitos se aplica a los vestidos, sombreros y hasta en los zapatos.

Una pamela grande con cintas resultará encantadora si se recoge a los lados sirviendo para colgarla del brazo, llenándose de flores sueltas, rosas, iris, delpiníuns y camelias que armonicen con los trajes, resultando muy a propósito para una dama de honor en una boda distinguida.

Algo muy romántico es un abanico de flores con la armadura circular, cubriéndose totalmente con flores de un solo color, siendo el complemento de un traje de estilo antiguo.

De gran novedad es la tercera idea, que consiste en un aro que se lleva sobre el brazo, cubierta extravagantemente con flores llevándose al brazo, luciendo más bello aún si se forra con cintas que van cayendo como una lluvia y al final de cada cinta un ramito. Este adorno tiene la gran ventaja de dejar libres las manos.

También nos ofrecen los creadores de la moda unas pulseras de flores que resultan bellísimas si se acompañan de otras flores iguales en el cabello, usándose una o dos pulseras en cada brazo.

En las telas se ve una variedad incalculacle de dibujos de flores de todas clases, siendo el conjunto más elegante la falda de un color entero y la chaqueta de tela de hilo floreada ajustada arriba, llevando las mangas amplias. Preciosos vestiditos de telas de algodón o lino estampado que se llaman mariflores y se pueden llevar tanto para la playa como para los bailes de menos importancia.

ONDULACION PERMANENTE

Una de las características de la moda actual en el painado es la agrupación de crespos y rizos que van acompañados de adornos originales.

Estos peinados sólo pueden llevarse a efecto con la ondulación permanente dentro de los sistemas modernos que logran esos aspectos tan bellos en el cabello, facilitando la manera mejor para ejecutar esos difíciles peinados.

Para lograr un buen permanente que sea duradero, dentro del sistema Croquignol ,o de corriente con aparato eléctrico o sin él, recomendamos la peluquería Ray-ja, en Aguila 82, donde se encuentran famosos peluqueros muy conocidos entre nuestras mejores familias.

A LA NIÑA LORELEY

(En el día de su primera comunión).

Hoy te he visto, angelito de mi vida,
Ante el Supremo Ser Sacramentado;
Y viéndote feliz hoy he llorado,
En alegre placer el alma henchida.

Te he visto en el altar engrandecida
Por la mano de Dios. Has confesado
Tu carencia de mal y de pecado,
Y ha sido tu inocencia bendecida.

Así se llega al bien. Eso perdura
Como recuerdo de una edad divina,
Como recuerdo de un sagrado amor.

Ama siempre a Dios; que un alma pura,
Como creyente con su fe camina,
amparada por Jesús, Nuestro Señor.

ANONIMO

Mayo 14 de 1936.

CONSEJO APROVECHABLE

Ser rubia es muy fácil, pero obtener un rubio encantador, únicamente con **Camomila Intea**, la loción extraída de las flores de una variedad de manzanilla cultivada especialmente. Nunca perjudica y deja el pelo de un rubio brillante y sedoso. Los niños rubios son encantadores, si se les cuida el pelo con **Camomila Intea**.

Precio del frasco, $2.00. Especial para platino, $2.50. Al interior, 20 centavos extra.

De venta en los principales establecimientos.

Representante: Julio Ciria. Apartado 1046. Habana.

MENU DEL DIA

Almuerzo.	Comida.
Cub de frutas.	Cantaloup.
Huevos con menudos.	Puré de plátanos verdes.
Filet Mignon. Papas asadas.	Pollo a la Parisién.
Ensalada de pimientos.	Ensalada de tomates.
Dulce de leche.	Flan de coco.

RECETAS DE COCINA

Frituras de maíz.

Se rallan seis mazorcas de maíz que no sean muy tiernas, se sazonan con cebollas, ajíes, un tomate y perejil picadito con sal y pimienta, se añaden dos huevos y se mezcla todo batiéndolo un buen rato.

Se pone a calentar la manteca, friéndolas por cucharadas.

M. R. de FONTANILLS

HERIDO A NAVAJAZOS POR UN INDIVIDUO AL QUE TENIA POR AMIGO

En el centro de socorro de Jesús del Monte fué asistido de diversas heridas incisas, diseminadas por el cuerpo, Nicasio Miranda, mestizo, de 32 años de edad y vecino de Estrada Palma 108. Su estado fué certificado de grave.

Informó el herido a la policía, que en ocasión de transitar por la esquina de Estrada Palma y Juan Bruno Zayas, inesperadamente fué agredido por un individuo a quien conoce por Cirilo Acuña, el que, armado de una navaja barbera lo acometió, y al verlo herido, emprendió la fuga desapareciendo.

Agregó el declarante, que no sospecha el motivo de la agresión, ya que tenía por amigo a dicho individuo y con el cual no ha tenido rozamiento alguno, suponiendo que todo obedezca a un chisme.

La policía ha comenzado sus investigaciones para localizar el paradero del acusado y proceder a su detención.

Dr. M. COSTALES LATATU
GINECOLOGIA—CIRUGIA ABDOMINAL
DIAGNOSTICO: $10.00.
PRADO 98. M-3472 F-4806

VINO DE CAFEINA HOUDÉ

DOSIS 2 á 6 cucharadas comunes por día

VENTA AL POR MAYOR
Laboratorios HOUDÉ, 9, rue Dieu, PARIS

CRUCIGRAMAS

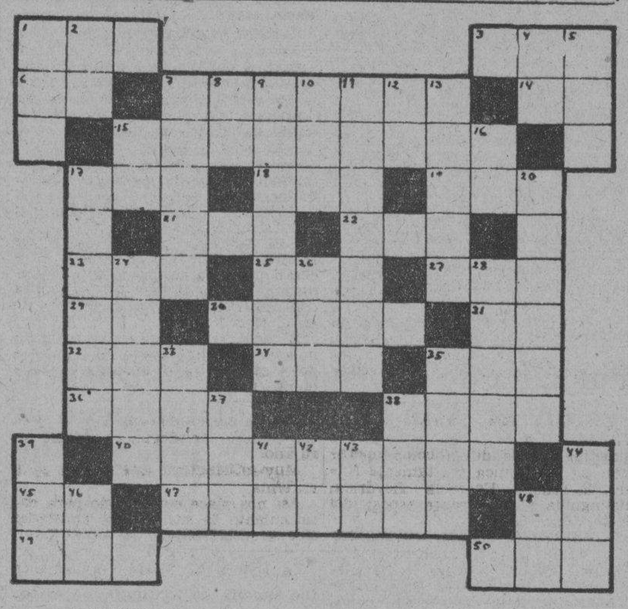

HORIZONTALES

1.—Dios del trueno en la mitología.
3.—Isla del Mar Egeo.
6.—Preposición.
7.—Demonio que figura en el Libro de Tobías.
14.—Sociedad Anónima.
15.—De figura de estrella.
17.—En el juego de la secansa, dos o tres cartas iguales.
18.—Impar.
19.—Epoca.
21.—Moneda rumana (pl.)
22.—Vocal (pl.)
23.—Papagayo grande.
25.—Preposición.
27.—Altar.
29.—Símbolo del bario.
30.—Pino muy resinoso de México.
31.—Preposición inseparable.
32.—Dueño.
34.—Uno (en inglés).
35.—Nombre femenino.
36.—Hermano de Rómulo, primer rey de Roma.
38.—Parte del ave (pl.)
40.—De coral (pl.)
45.—Dona.
47.—Diosa fenicia.
48.—Especie de flecha que usaban los antiguos turcos.
49.—Río de la América Meridional.
50.—Volcán de la isla de Mindanao (Filipinas).

VERTICALES

1.—Superficie del rostro humano.
2.—Sobre (en inglés).
4.—Pronombre.
5.—Río de Galicia.
7.—Lugar de refugio para los delincuentes.
8.—Sociedad de Torcedores.
9.—Vidrio cóncavo por una cara y convexo por la otra.
10.—Metal.
11.—Que dona.
12.—Diptongo.
13.—Ciudad de Ucrania (Rusia), a orillas del Mar Negro.
15.—Contracción.
16.—Terminación de infinitivo.
17.—Terminar.
20.—Adoraras.
24.—Padre de Noé.
26.—Hijo de Apolo y de Creusa.
28.—Bahía, ensenada.
33.—Ciudad de Honduras.
35.—Planta liliácea, de que se extrae un jugo medicinal.
37.—Ilustre glosador, crítico y filósofo catalán.
38.—Antiguo.
39.—Composición poética.
41.—Interjección (inv.)
42.—Artículo.
43.—Marchar.
44.—Arbol leguminoso venezolano.
46.—Associated Press.
48.—Obras Públicas.

Solución al Crucigrama anterior

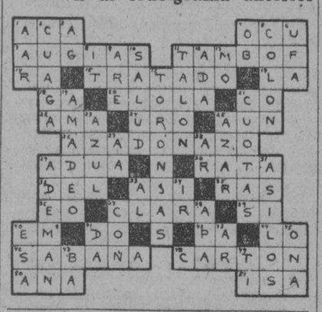

EN EL RESTAURANT «CANTON»

Francisco Chion, encargado del restaurant «Cantón», situado en Zulueta y Virtudes, fué acusado por Carlos Allón Valdés, de haberlo dejado cesante en su empleo como ayudante de cocina, como represalia a sus denuncias ante la Secretaría del Trabajo, de las anormalidades que vienen ocurriendo en dicho comercio con el personal.

Compañía Trasatlántica Española

(Esta Compañía mantiene servicio regular (2 salidas al mes) con vapores correos, sin interrupción durante todo el año entre Cuba y España y viceversa).

El rápido vapor correo
"HABANA"
saldrá el día 18 DE JUNIO. para
VIGO, CORUÑA, GIJON, SANTANDER, Y BILBAO
—vía New York—

El rápido vapor correo
"MAGALLANES"
saldrá el día 11 DE JUNIO, para
CADIZ Y BARCELONA —vía New York—

Para Veracruz:
Vapor "MAGALLANES" ..... Junio 3
Vapor "HABANA" ..... Junio 10

GARCIA & DIAZ, Ltda. Agtes. Grales. Telfs. M-6911 y M6912.
Palacio de la Lonja. Apartado 1690. Amgardiaz, Habana.

MATANCERAS

ALEIDA OBREGON.—Belleza cautivadora.

Festeja hoy su natalicio y entre en la suspirada edad de los quince años, la encantadora jeune fille que es hija del acaudalado hombre de negocios, Salomón Obregón Arenal y de su elegante y gentilísima esposa Juanita González.

Ofrece una fiesta esta noche la ideal Aleida.

Fiesta del gran mundo, que ha de congregar en aquellos hermosos salones de la señorial mansión de Milanés 40, a toda la gentry yumurina.

Con las más fragantes flores de la estación, será decorada la casa que, como saben todos, es una de las más ricamente alhajadas de la población.

Amenizará el baile una orquesta.

Y, haciendo gala de su esplendidez, se servirá a la concurrencia un magnífico buffet, en que alternarán todas aquellas exquisiteces que son especialidad de nuestras principales reposterías.

Con esta fiesta de sus quince años queda presentada oficialmente en sociedad la señorita Aleida Obregón, que, como su hermana Mimí, debutante la pasada season, ha de reinar en el gran mundo, con los atractivos poderosos de su juvenil belleza, de su gracia alada y el refinamiento de una educación que la completan maravillosamente.

Todo se aúna en torno a esa mignone que, cual astro de fulgurantes resplandores, tiene su aurora social en esta grata fecha del 11 de junio, la misma en que tres lustros atrás, floreció en nuestros jardines la orquídea a que tan magníficamente se glorificará esta noche.

Felicidades, charmante!

EN LA CLINICA DE VERSALLES. Feliz operación.

En la mañana de ayer, miércoles, fué sometida a la intervención quirúrgica de la apendicetomía, la encantadora señorita Margot Trejo, que dió pruebas de un valor y una serenidad asombrosos.

Con anestesia local, por deseos propios de la paciente, practicó dicha operación el joven cirujano, doctor Oscar Forest, al que auxilió el doctor Nicanor Trelles Montes. El estado post operatorio de la señorita Trejo, que tan visitada se ve en esa afamada clínica de Versalles, no puede ser ni más satisfactorio ni más halagüeño.

Reciba nuestra enhorabuena.

NUPCIALES.—Para las que recibo invitación.

Suscrita por la señora Petra Pérez de Palomo y Martín Palomo y Beceña, y la señora Rafaela Augier viuda de Vilasuso, llega a mi mesa una elegante esquela, para los esponsales de la bella y gentil señorita Gloria Palomo y el doctor Rafael Vilasuso, que se efectuarán el día 20 de junio, en la iglesia de San Isidro, del legendario Holguín.

Por los salones matanceros pasó la señorita Palomo, siempre entre el halago de la crónica y las inmensas simpatías que su carácter afable y su ameno trato supiéronle captar durante su estancia en esta.

Para asistir a estas bodas embarcó rumbo a Holguín, en pasados días, la señorita Estrella Bolaños, que permanecerá hasta después del 20 de junio, allí.

CAFFIE ARCHE.—Linda viajera.

Está en Matanzas, desde el lunes, la menor de las hijas del elegante matrimonio Carlos Arche y Corita Estrada.

Viene a disfrutar de sus vacaciones en la Playa, donde cuenta con tantísimas simpatías y tan bien ganados afectos.

Ha quedado en el Norte, por unos días más, hasta que se restablezca de la operación apendicular que le fué practacada ayer, precisamente, la mayor de sus hermanas, la bellísima Quitica, a quien tendremos aquí para fines de junio o principios de julio.

Las señoritas Arche, que son gala y ornato de los salones yumurinos, traen consigo la animación a este quartier de Bellamar, en que residen sus amantes padres.

¡Welcome, Caffie!

LA FIESTA DEL DOMINGO.—Tema que priva.

Tanto en nuestras tertulias como entre la juventud, absorbe la atención de la presente semana el gran festival que el domingo 14 del corriente tendrá efecto en la hermosa quinta en que ha quedado instalado el Vacation Camp, de la Academia «Arturo Echemendía».

La venta de tickets para esa fiesta supera a cuanto hubiera podido desearse, lo que significa augurio de una concurrencia nada corriente en actos de esa índole. Para comodidad de los que allí pasan el día, el almuerzo será ofrecido en unas lindas cajas, que por un precio modicísimo, contendrá exquisiteces muy muchas, de las más renombradas cocinas matanceras.

Cada una de esas cajas tendrá dentro: croquetas, tamales, carnes frías, butifarras, cakes, embuchados y otras mil golosinas que satisfarán al más exigente de los gastrónomos.

Varios kioscos, con refrescos, helados, bebidas y dulces, funcionarán durante todo el día.

Reinará el baile desde el mediodía hasta entrada la noche.

Y por los courts de tennis, por el floor de basket, por el ring de boxeo, desfilarán los sportmen matanceros, en programa del que me he ocupado ya en distintas ocasiones.

El número de matrimonios jóvenes que tienen apartados cubiertos para este almuerzo del festival del Vacation Camp de la Academia «Arturo Echemendía», pasa, en los momentos actuales, de cincuenta.

Y no es menor el de las parejas de jóvenes y señoritas que también han abonado el precio de sus tickets.

Un grandísimo éxito ha de coronar esa iniciativa de los profesores Dihigo, Labra, Gutiérrez de Alea y Solomón.

EN SU NUEVO HOME.—Los esposos Vasallo-Díaz.

Están ya instalados en la hermosa quinta de Horta, en la Playa, el presidente del Club de Oficiales, capitán Ramiro Vasallo y su bella, elegante y gentilísima esposa Zoila Rosa Díaz.

Se ofrecen allí a sus amistades y así lo encomiendan a mi pluma, esos estimadísimos amigos.

Con el capitán Vasallo y su esposa, disfrutan de la season en nuestra Playa, sus pequeños hijos a los que, en los pocos días que hace que allí residen, ha podido apreciarse ya los beneficios de aquellos salutíferos aires y el puro ambiente que a la orilla del mar se respira.

Venturas miles deseamos a los esposos Vasallo-Díaz en su nuevo home.

ALEIDA CASAS.—La señora de Laureano López.

Celebra su fiesta onomástica en este día 11 de junio, la esposa del presidente de nuestro Ayuntamiento.

Se verá muy halagada la joven y bella dama, por sus numerosas amistades, y hasta aquella casa de Santa Teresa 19, que lo es también de nuestra alcaldesa, llegarán hoy, para Aleida, flores y felicitaciones infinitas.

No tendrá fiesta la señora de Laureano López, por el reciente luto que de su padre político guarda, pero no podrá sustraerse a la exteriorización de afectos y simpatías que para ella tengan cuantos la conocen y saben de sus virtudes y sus bellas cualidades.

MARRIAGE.—Celebrado ayer.

Contrajeron nupcias en la tarde del martes, en la capital, la señorita Rina Ochoa y García, y el joven Octavio Arango Pérez, siendo ordinados por la señora Eulalia Pérez viuda de Arango y el señor Manuel Ochoa Muro.

Tuvo por marco la ceremonia, la iglesia del Cristo, amenizándolo el maestro Gonzalo Roig al órgano, desarrollando un bello programa el tenor Miguel de Grandy.

Los novios han ido a pasar su luna de miel a Santa María del Rosario, hasta donde hacémosle llegar nuestros votos por su ventura.

La señorita Rina Ochoa, que en distintas ocasiones ha sido huésped de la familia de Arturo Muro, ha pasado por nuestras fiestas, dejando una huella imborrable de simpatías.

LA ULTIMA NOTA.—Para decir que se organiza una simpática fiesta artística, como despedida a Aló. Allí, que hasta hoy ha estado al frente de la estación de radio de los señores García y Alvarez.

Una pérdida sensible es para esa radioemisora la baja que causa en sus filas la personalidad de «Aló Aló», hombre de extraordinarias actividades y de un perfecto conocimiento de la radiotelegrafía.

Diré el día al publicar el programa de esta fiesta, en que hemos de dar nuestro adiós al simpático Aló Aló.

Manolo JARQUIN.

CIENCIAS E INVENCION

(Por The Science News Service)

Durante el mes de marzo, la Unión Surafricana benefició una producción de oro de 933,800 onzas, la mayor que se recuerda desde el mes de septiembre de 1933.

* * *

Una mujer de Minneapolis ha inventado un sistema de ranuras en torno del cuello de la botella de leche, para evitar que al destaparla gotee y manche la mesa.

* * *

Se ha puesto en el mercado un nuevo tipo de sobre que no puede abrirse clandestinamente, pues lleva la goma de tal modo, que se cierra y sella en tal forma que el único modo de violarlo es rompiendo el sobre.

* * *

Alemania, los Estados Unidos, el Reino Unido y Francia, en el orden nombrado, son los primeros exportadores de efectos de cuero.

* * *

En Inglaterra se han inventado unos lentes prismáticos por los cuales una persona puede acostarse y leer un libro colocado sobre el pecho, abierto.

SANATORIO HIJAS DE GALICIA

... Dedica, anualmente, medio millón de pesos a la asistencia médica de la mujer y el niño.

Inscríbase Hoy Mismo

TLFNO. M-2197

GRAN FLOTA BLANCA

Protegemos sus intereses al proteger los nuestros

El servicio de transporte desarrollado por la United Fruit Company entre Cuba y el Norte tuvo como fin darle al embarcador las más modernas facilidades existentes. Itinerarios fijos, salidas puntuales con vapores rápidos, refrigeración moderna y manipulación escrupulosa, han hecho de este servicio un ejemplo en la América Hispana. Tanto representa para nosotros cuidar este servicio como para usted patrocinarlo.

Salidas semanales de la Habana, New York y New Orleans

Departamento de Pasajes: Prado 84 Tel. M-7238
Oficinas Generales: Muelle de Sta. Clara, Tel. M-6975

UNITED FRUIT COMPANY

M.E.C.D. 2016

Guanabacoa al Día

CASINO ESPAÑOL.—Nueva fiesta bailable celebrará el legendario Casino Español de esta Villa.

Así se me anuncia para el próximo sábado día rece a las nueve de la noche.

Es en honor de las cortes de honor de la gentil Reina Violeta I y sus elegantes princesas Elvirita y Virginia.

Será amenizada por la orquesta «Im pulso» compuesta por damas y damiselas.

El gran salón de actos del Casino Español, lucirá un bello adorno floral.

A cargo de los hermanos Goyanes, propietarios del jardín de moda «Las Delicias», de la calzada de Corral Falso.

Será una obra original, donde los hermanos Goyanes, demostrarán el arte que tienen para esta clase de trabajos.

Los organizadores de esta fiesta bailable se proponen mantener durante toda la noche la alegre atención de los bailadores, proporcionándoles simpáticas sorpresas.

Una fiesta más y un tema para la crónica.

BODA.—A las cinco de la tarde de hoy firmarán su contrato matrimonial, dos distinguidos jóvenes.

Ada Antonieta Iglesias Cuevillas, adorable señorita, que prestigia los salones elegantes de la mejor sociedad habanera.

Dr. Rafael Campuzano Aguirre, joven abogado y Notario de la capital de la República.

Cuyo acto se celebrará ante notario en la elegante residencia de la novia, en la Habana.

La boda por la Iglesia, tendrá lugar a las seis y media de la tarde de mañana viernes.

Recibiendo el sacramento matrimonial ante el altar mayor de la Iglesia Nuestra Señora del Carmen.

Reciba la enamorada pareja mi enhorabuena, y los votos al Altísimo por el reino de la felicidad en el hogar que han de constituir.

LOS SEÑORES DE ALEXANDER.—En su palacete de la calle Barrete, encuéntrase nuevamente instalados desde la mañana de ayer el joven matrimonio Edwing Alexander y Dinora Boyez de Alexander.

Después de haber pasado en Tampa, Florida, corta temporada, al lado de sus familiares.

Los señores de Alexander, se vieron precisados a adelantar su regreso a la villa, para esperar en la semana próxima a sus padres la distinguida señora María Luisa Delgado de Alexander y el cumplido caballero Edwing F. Alexander quienes se harán acompañar de la linda y simpática señorita María Luisa Alexander.

Bienvenidos amigos:

ALIANZA JUVENIL.—Un regio baile se encuentra en organización.

La novel Alianza Juvenil, será sede de él.

Los dirigentes de esta institución, comienzan a trabajar con grandes entusiasmos para anotarse un nuevo triunfo a los muchos conquistados.

La fecha señalada para su celebración lo es el once del próximo mes de julio.

Lo amenizará la orquesta típica que dirige el mago de las teclas, Antonio María Romeu, y el septeto Sonora matancera.

Pronto comenzará a circular las invitaciones para este baile que aunque nos separan varios días de él, promete quedar luicidísimo.

El activo presidente de la Alianza Juvenil, señor Jesús Muguerza, se propone para esa noche reservarnos gratísimas sorpresas.

Sea esta primer nota un simple avance de anuncio.

Pues iré dando más detalles de su organización, para tener al tanto de este regio baile a la sociedad guanabacoense, siempre interesada en las grandes fiestas.

ENFERMA: Encuéntrase enferma desde hace varios días guardando cama, la virtuosa señora María Luisa Gutiérrez viuda de García.

Su estado es de bastante cuidado. Mucho lo lamento y hago sinceros votos por su pronto y total restablecimiento.

NUEVOS COMERCIANTES.—En atento B. L. M. recibido con fecha de ayer, me comunican los consecuentes amigos Benito Rodríguez y Jesús Balmerca, el haber constituido la razón social «B. Rodríguez y Cía».

Correspondiente al establecimiento de víveres finos «Los Congos», establecido en la calle de División y Luz.

Mucho agradezco la atención que han tenido y les deseo tengan éxito en sus negocios.

JESUS SUAREZ.—Víctima de molesta enfermedad, se encuentra recluído en sus habitaciones, el señor Jesús Suárez.

Persona muy estimada en nuestros círculos sociales.

Hoy puedo decir que su estado es bastante satisfactorio y que muy pronto estará nuevamente dedicado a sus habituales ocupaciones.

Mucho lo celebro y hago votos porque así sea.

DE VIAJE:—Hoy embarca para Barcelona, España, la señora Mercedes Franca de Giró, acompañada de sus pequeños hijos, Milagros, María Angélica y René.

Irán a bordo del lujoso trasatlántico «Marqués de Comillas» que zarpará del puerto de la Habana en la tarde de hoy.

Van a reunirse con su esposo el señor Juan Giró, que desde hace algún tiempo se encuentra en aquella gran ciudad.

Feliz viaje les deseo.

LA FIESTA DE LOS CAMPEONES—La Comisión Inter-social Deportiva se encuentra laborando activamente en la organización del homenaje a los campeones del hand-ball.

Toman parte en este homenaje el Casino Español, Alianza Juvenil, Caballeros de Colón, Escuelas Pías y la casi centenaria institución «Liceo Artístico y Literario de Guanabacoa».

Homenaje consistente en una exquisita comida a las ocho de la noche en los salones del Liceo.

El menú confeccionado es el siguiente:

Cockatail de frutas
Tronchos de pargo, salsa mayonesa
Pollo en cacerola
Pudín de frutas
Pan, café, cerveza y agua mineral.

El precio del cubierto está fijado en setenta y cinco centavos.

Terminada la comida, dará comienzo en los propios salones del Liceo, el baile que cerrará con broche de oro esta fiesta homenaje a los campeones.

Las invitaciones ya están circulando entre las principales familias y los cubiertos están siendo adquiridos por numerosas personalidades.

Lo que nos hace creer que resultará una fiesta muy animada.

TEATRO CARRAL.—Para esta noche se nos anuncia la prayección en el teatro Carral de las magníficas obras cinematográficas «Noche azul» por Ramón Novarro y «Una cita peligrosa» por William Powell.

Programa excelente que merecerá los favores del público.

Para el sábado se prepara un programa extraordinario con el estreno de las films «Monte atronador» por George O-Brien y «La Irlandesita» por Jane Withers.

A partir de ese día, funcionarán todos los sábados y domingos, las dos taquillas del teatro, una para las lunetas y la otra para las tertulias.

Hora era ya que tal cosa se hiciera, en beneficio del público que acude a estas funciones de cine.

La empresa del teatro debe llamar la atención a las autoridades de la aglomeración del público en los portales del mismo, que molestan a las familias que por allí transitan.

Muchas personas se estacionan en ello, en grupos, dejando un pequeño espacio para el paso de los que van al teatro.

Esas personas deben entrar en los establecimientos que en esos portales se encuentran instalados, dejándolos libre para los que por ellos cruzan.

Con un poco de buena voluntad se puede conseguir tal cosa que sería en beneficio de los unos y de los otros.

José A. Arango de la Maza.

Le pesará...

Si Ud. deja pasar estos días y no aprovecha los ventajosísimos precios que hemos fijado a numerosos artículos, con motivo de la

Semana de estampados

No espere a última hora. Recuerde que solamente quedan tres días: hoy, mañana y pasado. Apresúrese.

fin de Siglo

san rafael y águila tfnos. m-5991-92-93

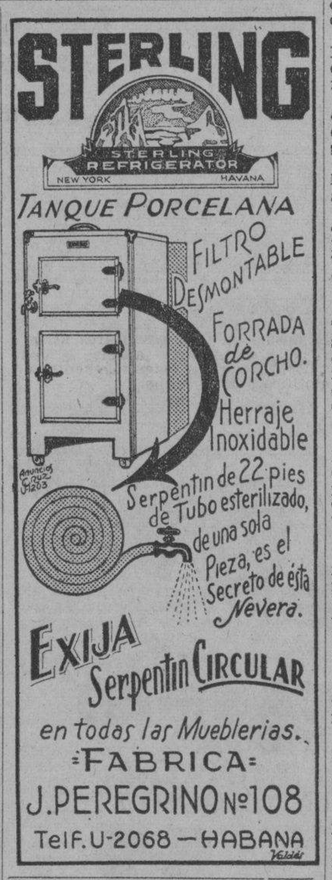

Defienda Vd. sus nervios

por medio de las afamadas tabletas de **Bromural** «Knoll»

Son suaves pero eficaces; no dañan ni a los niños.

Tubitos de 10 y 20 tabletas.

Cuando Ud. venga a

MIAMI

A compras, a negocios o pasa por esta ciudad en su camino al Norte; parar en el

HOTEL **DallasPark**

localizado a corta distancia del centro de la ciudad.

Una habitación sola con baño $2 — $2.50 — $3

Doble habitación con baño $3 — $3.50 — $4

Un Apartamento para 2-3-4 personas $5 — $6

Especial precios por semana y por mes

S. E. 1st Ave. & 3rd St., Miami, Florida

JUNIO, JULIO Y AGOSTO

En estos meses de calor usted puede disfrutar de unas vacaciones muy agradables y económicas en

ISLA DE PINOS
SAN DIEGO DE LOS BAÑOS
SAN MIGUEL DE LOS BAÑOS
PLAYA DE VARADERO
SANTIAGO DE CUBA
SAGUA LA GRANDE
CAMAGUEY
CIENFUEGOS
TRINIDAD

utilizando los BOLETINES COMBINADOS

que comprenden pasaje de ida y vuelta en primera clase, en trenes cómodos y seguros, y hotel con cuarto con baño y todas las comidas del día, a precios considerablemente reducidos.

Programa especial por radio Hoy de 6 a 7 P. M. CMCF 810 K.

Los Ferrocarriles Unidos, en combinación con el estudio vocal dirigido por la Srta. Maryla Granowska, presentará al renombrado tenor Frank Menen.

Ferrocarriles Unidos de la Habana

PROTEJASE CONTRA ACCIDENTES VIAJANDO EN TREN

DR. CABRERA

San Miguel No. 116. Telf. M-1885

EXCLUSIVAMENTE RADIOGRAFIAS y CANCER.—RADIOGRAFIAS A DOMICILIO. RADIOTERAPIA, RADIUM.

CRONICA HABANERA

EN SUS DIAS

En la fecha de hoy está de días una bellísima y joven dama del gran mundo habanero.

Es ella Aleida Averhoff, la esposa del conocido joven Fernando de la Riva.

Muchas felicidades le deseamos.

LA FESTIVIDAD DE HOY.—San Bernabé es la festividad de hoy.

Cúmplenos felicitar al distinguido hacendado Bernabé Sánchez Batista y a su hijo, el conocido joven Bernabé Sánchez Culmell.

Al señor Bebo Oteiza y Setién, Director de Propagandas Radiofónicas.

Y al joven Bernabé Núñez.

También están de días las Aleidas entre las que saludamos a este grupo de señoritas: Aleida Lecour, Aleida Carbonell, Aleida Guerra y Aleida González Armengol.

La iglesia católica celebra hoy, la festividad del Corpus Christi.

Celebra su santo un querido compañero muy estimado en esta casa, el señor Corpus Iraeta Lecuona, colaborador del DIARIO.

A todos nuestra felicitación.

GRAN MUNDO. — El Marques y la Marquesa de Tiedra, tan estimados en nuestra sociedad, ofrecen una comida esta noche en su residencia del Vedado.

Será en honor del Alcalde de la Habana doctor Antonio Beruff Mendieta y de su gentilísima esposa Gloria Guerra.

—También esta noche tienen una comida, de selectos comensales, el doctor Juan O-Naghten y su distinguida esposa Rita María Arango.

Se celebrará el simpático ágape en la residencia de los conocidos esposos en el Vedado.

—Mañana viernes se celebrará un coktail party en el Country Club para festejar las Bodas de Plata de un conocido matrimonio de la sociedad habanera.

Ese mismo día el señor Blas Casares y su gentil esposa María Teresa Escarrá tendrán un recibo de seis a nueve p. m. en su residencia festejando sus Bodas de Perla.

—El sábado habrá una gran comida en la residencia del joven matrimonio Guillermo Aguilera y Elena Pollack en el Country Club.

Un grupo del gran mundo está invitado a este acto.

—El domingo por la noche los Marqueses de Valle Siciliana le ofrecerán una comida informal a su lindísima hija Antonieta de Goicoechea con motivo de su regreso del colegio en el Norte.

El acto tendrá lugar en la residencia de los Marqueses en el Vedado, y está invitado un grupo del elemento joven.

ENGRACIA HEYDRICH DE LLITERAS. — Ayer por la mañana fué sometida a una delicadísima operación en la Clínica Bustamente-Núñez, la señora Engracia Heydrich, distinguida e interesante esposa del doctor Juan Lliteras.

La operación fué practicada con habilidad acostumbrada por el doctor Gonzalo Aróstegui, el notable cirujano.

Muy satisfactorio es el estado de la enferma.

Así nos place consignarlo para conocimiento de sus muchas amistades que se interesan por su salud.

HOGAR FELIZ. — El de los jóvenes esposos Roberto Suárez Bustamante y Silvia Hernández que besan llenos de alegría un lindo niño, primogénito.

La señora de Suárez Bustamante fué asistida en la Clínica Reyes por el conocido especialista doctor Gustavo Cuervo Rubio.

EL ALMUEZO DE AYER.—Gloria Falcón, la bella y gentilísima señorita cuyas bodas con el joven Octavio Verdeja están señaladas para el próximo sábado, fué despedida ayer de la vida de soltera por sus amigas, con un almuerzo.

Almuerzo animadísimo, celebrado en el aristocrático Habana Yacht Club, con la asistencia de un grupo numeroso de señoras y señoritas.

Entre las primeras se encontraban.

Virginia Rasco de Verdeja, Elena de Cárdenas de Coroalles, y Cuca Arango de Fernández.

Entre las segundas, Isolina Falcón, la encantadora hermana de la festejada y sus hermanas políticas, las gentiles Rosilda y Maty Verdeja.

Alicia Cadenas, principal organizadora del acto.

Cecilia Portuondo, Bebita Lasa, Hortensia Montalvo, Estela Santeiro, Elena Hidalgo Gato, Péggy Smith, Hortensia Colás, Chicha Jorge, Patricia Delgado, Sylvia de los Reyes.

Lydia Lombard.

Carmita García Montes.

Margarita Rayneri, Elena Franca, Toky Montero, Cuca Valiente, Conchita López Bosque, Delfina Giménez, Beba y María Teresa Sánchez, Sara Giménez.

María Isabel Núñez.

Lily Batet.

Nenita y Paquita Villa, Alicia Rodríguez Alvarez, Beba Smith, Graciela Ruiz de Herrera, Fifi Roberts, Graciella Portuondo, y la bella Teresita Rionda.

Después del almuerzo la señorita Lily Batet con su gusto exquisito.

TEATRO ENCANTO.—Una grandiosa super-producción se estrena hoy en el «Encanto», el aristocrático teatro, que con motivo de su jueves de gala se verá concurridísimo.

La cinta a que nos referimos lleva por título «Magnolia», y está interpretada por un conjunto magnífico de actores, entre los que se destaca la divina Irene Dunne.

«Magnolia» es la revista musical de más interés que se ha filmado en estos tiempos, y la Universal, se honra con haberla llevado a la pantalla.

Será día de gran concurrencia, el de hoy en el «Encanto».

DE REGRESO.—A bordo del «Florida», regresaron ayer de los Estados Unidos, el joven y estimado matrimonio Edwin Alexander y Dinorah Boyez.

Los esposos Alexander Boyez, disfrutaron una temporada en el norte de la que vienen muy complacidos.

LA CAMPAÑA.—Muy favorecido se vió el martes, la casita criolla «La Campana».

Con motivo de su noche de gala, fué grande la afluencia de público desde primera hora, desenvolviéndose la fiesta en un ambiente de animación completa y alegría.

Hubo un show magnífico.

Se lucieron nuevamente en interesantes números la popular pareja Alberto Garrido y Candita Quintana.

Y bailó Estela Altuzarra con su gusto exquisito.

También tomó parte la pareja de rumba Charles y Olga, que como los demás, fueron aplaudidísimos.

La orquesta «La Campana», bajo la experta dirección de Francisco Alvarez, alternó en el programa bailable con el Septeto Nacional.

Esta noche volverá a estar «La Campana», en gran animación.

Manolo Suárez, el amable joven que con tanto éxito viene actuando de social manager, atenderá por los teléfonos U-1713 y U-5189, las reservaciones de mesas.

Una gran noche.

NACIMIENTOS.—En días pasados ha tenido una hermosa niña la señora Concepción Martínez, esposa del señor Rubén Cañedo.

También ha tenido un niño la señora Pura Posada, joven esposa del señor Ricardo Entrango.

Nuestra felicitación a ambos matrimonios.

OPERADA.—En la Clínica de Reyes, se encuentra operada de apendicitis la gentilísima Yamilé Pola y Cabezas.

El doctor Amador Guerra, distinguido cirujano, tuvo a su cargo la operación que ha resultado un franco éxito.

«DESEO».—En el teatro «Nacional».

Anuncian las carteleras de nuestro máximo coliseo las exhibiciones en todos los turnos de hoy de la interesantísima cinta «Deseo», con Marlene Dietrich y Gary Cooper.

También anuncian las exhibiciones de «Huérfanos del Destino», película de gran interés.

Además, pasarán por la pantalla cartones y noticiarios.

SANS SOUCI.—Una gran noche, como todos los jueves, será la de hoy en el bello y elegante restaurant garden «Sans Souci».

Se verá favorecido desde primera hora por ese público tan selecto que considera a «Sans Souci», como el rende vous del gran mundo.

Habrá un show a las dos y media, con la pareja que debutó el sábado, Tudel and Gene, la bailarina española Conchita Vila y la pareja de rumba Elpidio y Margot.

La Orquesta Le Batard y el Septeto Caney, alternarán durante la noche en la ejecución del programa bailable.

Tema para la crónica.

EL FESTIVAL DE LOS NIÑOS.—Con un regio programa de interés excepcional se celebrará el domingo próximo a las diez de la mañana en los teatros Encanto», «Riviera», «Alkázar» y «Capoamor», el «Festival de los Niños».

Trátase de una gran tanda infantil para delicia de la chiquillería habanera, que disfrutará horas de intensa alegría y regocijo admirando el regio programa combinado.

Todos son estrenos.

Stan Laurel y Oliver Hardy en «El Fantasma Vuelve», Charles Chase «Carlitos», en «Almuerzo a las 12», Buster Keaton, Cara de Palo, en «Gran Opera», tres preciosos cartones en colores: «Vecinos», «La Gallina Roja» y «Don Quijote», el cartón de Periquín «Galopín Galopando» y el cartón del Gato Loco «El Pulgarcito».

(Continúa en la página SIETE)

EL DIA **13** SAN ANTONIO

LA CASA PEREZ

Neptuno 79

Camisería especial para regalos.

No espere a última hora!

ELIJA CON CALMA SUS

Regalos

para el sábado, festividad de

S. Antonio

En nuestro Depto. de Caballeros encontrará usted infinidad de articulos que se adaptan a las preferencias, a los gustos, o a las necesidades de cualquier persona. En todos los casos, algo selecto en calidad, de novedad exquisita y a un precio económico, aquilatado, mínimo.

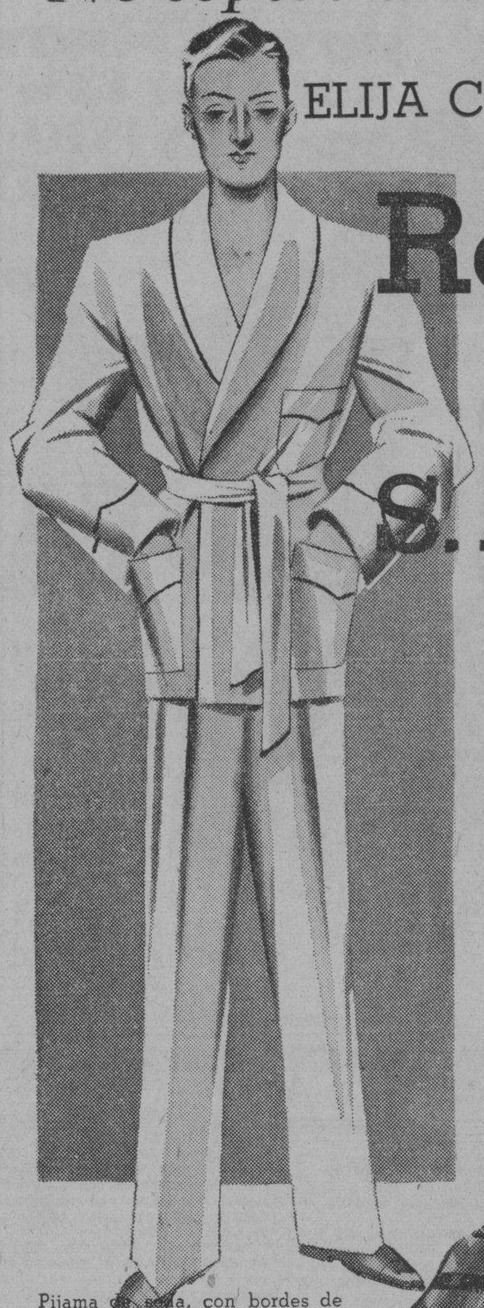

Pijama de seda, con bordes de fina trenza. En todos colores: blanco, pastel, prusia, carmelita, verde, gris, beige, vino o negro. Otros modelos con cuello de solapa.

Bata de seda, con elegantes estampaciones sobre fondo vino, azul o carmelita. Exquisitos forros de seda. Hay otros varios estilos en seda brocada, muy finos.

Juego de Billetera y Monedero, en piel de foca, con cantoneras y escudo dorados o plateados. En negro, azul o carmelita.

Juego de yugos, pasador de cuello y corbata, en metal cromado con remates de cabuchón en varios tonos. Algo muy nuevo.

fin de Siglo

Dr. Rogelio Lavín

MEDICINA INTERNA DE LA UNIVERSIDAD DE LA HABANA

Ex asistente de los servicios de Clínica Médica de las Universidades de Munich y Leipzig, y Huésped de Honor de la Universidad de Berlín. Miembro de la Sociedad Alemana de Medicina Interna, Wiesbaden.

Consultas: de 3 a 6 de la tarde. Concordia 24. Teléfono: A-8003

Defunciones ocurridas ayer en la Habana

Mercedes Peláez Medina, blanca, 78 años, Manrique número 128. Arterio esclerosis.

Carmela Reyes, negra, 23 años, Hospital número 44. Parálisis general.

Natalia Dorca Rojas, negra, 75 años, Soledad número 2. Insuficiencia mitral.

Paula Mora Mora, mestiza, 76 años, Cerro número 472. Arterio esclerosis.

Matilde Gutiérrez, blanca, 30 años, Hospital Calixto García. Tuberculosis pulmonar.

Carmen Pego, blanca, 22 años, Hospital Calixto García. Asistolia.

Diego Miguel, negro, 50 años, Hospital Calixto García. Cáncer del esófago.

Susano Pérez Espino, blanco, 60 años, Instituto del Cáncer. Cáncer de la cara.

Aurora Troncoso Ortega, blanca, 59 años, Avenida Wilson número 125. Embolia cerebral.

Justina Valdivieso Hernández, mestiza, 26 años, Cerro número 551. Abceso hepático.

Rosa Durán Suárez, blanca, 82 años, Consulado número 81. Hemorragia cerebral.

Domitila Mazón Valdés, blanca, 80 años, Oquendo número 81. Miocarditis aguda.

Alvaro Ferrer Torres, blanco, 76 años, Quinta de Dependientes. Miocarditis.

Arturo Duró Suerte, blanco, 17 años, Tercera número 37. Bronquitis crónica.

María Romaguera Meléndez, blanca, 63 años, Dragones número 44. Arterio esclerosis.

Josefa Pardo Méndez, blanca, 28 años, Regla y Remedios. Septicemia trombaro.

Sotero Hernández Arocha, blanco, 67 años, Naranjito. Arterio esclerosis.

Ezequiel F. Quiñones, blanco, 6 años, Marqués González número 54. Septicemia.

José J. Alvarez Díaz, blanco, 26 años, Centro de Socorro de Luyanó. Suicidio por arma de fuego.

Dolores Giró Tomás, blanca, 88 años, San Lázaro número 305. Traumatismo.

Antonio Rolando Rolando, 70 años, Once número 41, botica. Tuberculosis pulmonar.

Mercedes de la Guardia Madan, blanca, 84 años, calle Trece sin número, Vedado. Senilidad.

Noemí F. Simeón Oses, blanca, 2 años, Patrocinio letra E. Gastro enteritis.

Felicidad Viera Moreión, blanca, 76 años, Infanta número 52. Hemorragia cerebral.

Evelio Rodríguez, blanco, 11 meses, Carlos III número 7. Síncope cardíaco.

Saldeuvas PICOT

Laxante - Aperitiva - Refrescante

Antiácida - Digestiva - Alcalinizante - Diurética.

Tan Sabrosa Como las Ricas Uvas de que Está Hecha.

Entre usted al Nuevo Concurso Picot—$1.000-00 Dollars en Premios. Las bases del Concurso las encontrará en el Cancionero Picot 1936, el cual se le enviará gratis al recibo de una envoltura de Sal de Uvas Picot. Solicítelo a Picot Laboratories, Inc., Wilmington, Del. E. U. de A.

M.E.C.D. 2016

Una parte de la linda tripulación que aparece con Fred Astaire y Ginger Rogers en la película "Sigamos la Flota", que se estrena HOY Jueves en los Teatros Fausto, Auditorium y Neptuno.

CARTEL DEL DIA

POR LOS TEATROS:

PRINCIPAL: A-6737. Cantarelli y su espectáculo.
MARTI: «Carolina» y «El 88 corrido» y «El 88 fijo».

POR LOS CINES:

ENCANTO: M-6055. A todas horas: «Magnolia» (estreno), comedia y revista.
NACIONAL: A-6700. A todas horas: «Deseo», «Huérfanos del destino» y comedias.
CAMPOAMOR: A-7054. A todas horas: «Su señoría se divierte», «Dos fusileros sin balas» y comedia.
ALKAZAR: A-6869. A todas horas: «Condenados al infierno», «El asesinato del médico» y comedia.
FAUSTO: A-6800. «Sigamos la flota» y «Sin tregua ni compasión».
AUDITORIUM: F-4455. «Sigamos la flota» y «El terror del hampa».
PAYRET: A-7157. «El cura de la aldea» y comedias.
RIVIERA: F-2040. «Condenado al infierno» y «El asesinato del médico».
TRIANON: F-2403. «El pequeño lord» y «Las aventuras de Cellini».
NEPTUNO: M-2785. «Sigamos la flota» y «Casta de águilas».
REINA: M-2272. «Morena clara» y «Mares turbulentos».
RIALTO: M-1831. «El terror del hampa» y «La ley del valor».
PRADO: M-2822. «Amor antes del desayuno» y «Juventud bravía».
LARA: M-2421. «Millones en el aire» y «Secuestro musical».
REGINA: M-1407. «Cadenas de amor» y «Una noche en la ópera».
ACTUALIDADES: M-5575 «Casta diva» y «El código penal».
ESMERALDA: M-4080. «Quiéreme otra vez», «La ruta del telégrafo» y episodio.
LIRA: M-4474. «No todas son lo mismo» y «Una noche de amor».
OLIMPIC: F-6263. «Morena clara» y «La última cita».
VEDADO: F-3128. «Morena clara» y «Crisis mundial».
CARMELO: F-6030. «Morena clara» y «Garras y colmillos».
MODERNO: X-1305. «La pequeña rebelde» y «La pequeña coronela».
NORMA: X-2021. «El rey de los condenados» y «Toro corazón».
VERDUN: A-9206. «Morena clara» y «Un perfecto caballero».
WILSON: U-5863. «Primavera en París» y «Quería un millonario».
INGLATERRA: M-5527. «Quería un millonario» y «Primavera en París».
CUBA: M-9796. «Morena clara» y «El ocaso del poder».
SALON ROJO: M-4794. «Morena clara» y «El valor se impone».
UNIVERSAL: «El gato montés» y «La vida comienza a los 40».
RIVOLI: F0-2828. «La reina de la flota» y «El paseo del amor».
BELGICA: A-9128. «Tiempos modernos» y «Los 39 escalones».
VIOLETA: M-3238. «El círculo vicioso» y «Viva la vida».
PARAMOUNT: (Rancho Boyeros). «La alegre mentira» y comedia.

MAÑANA: «HOMOBONO» EN EL MARTI

Para mañana, viernes, anuncia la empresa del «Martí» el estreno de la comedia lírica en un acto, dividido en cinco cuadros, original de Julito Díaz y música del maestro Gonzalo Roig: «Homobono», tomando parte toda la compañía que comanda Agustín Rodríguez.

Esta noche, a las 8.45: «Carolina», zarzuela cubana, histórica, en un acto y nueve cuadros, original de F. Meluzá Otero, con música de Armando Valdespí, cantada por Hortensia Soalla y Miguel de Grandy. 30, 20 y 10 centavos, respectivamente.

A las 10.30: «El 88 corrido», revista de actualidad política de Carlos Robreño y Rodrigo Prats, y «El 88 fijo», de los mismos autores que la anterior. Es una sátira política repleta de humorismo. Para esta tanda doble: luneta 50, butaca 30 y tertulia 15 centavos.

Se ensaya «Lola Cruz», zarzuela cubana de Gustavo Sánchez Galarraga, con música de Ernesto Lecuona, bailables por Julio Richards, vestuario de la Casa Finzzi y diseños de Sergio Orta.

En preparación: «Guamá», obra de aparato escénico de Federico Villoch y Rodrigo Prats, con decorado nuevo de Neno V. Noriega. ¡Sorprendente!

El martes 30 de junio, homenaje a la vedette Carmita Ortiz, con el estreno de la revista de palpitante actualidad política, original de Carlos Robreño, con música del maestro Rodrigo Prats y bailables por Julio Richards: «Para Trinidad».

ESCENARIO y PANTALLA

ALKAZAR Y RIVIERA: «CONDENADOS AL INFIERNO»

Esta película es un vibrante documento contra la mala vida en las prisiones. ¿Existen realmente en los Estados Unidos establecimientos penales como este que se nos pinta en esta producción? En caso afirmativo, hay que admitir que el más alto grado de civilización y el más bajo estadio de barbarie pueden coincidir en un gran país y en pleno siglo XX.

De todas maneras es admirable que un alto sentido de la libertad de expresión permita hacer desde la pantalla una crítica tan acerba como la que encierra esta película. Posiblemente otro pueblo que no fuera el norteamericano no permitiría que sus lacras se mostrasen a todos los públicos del mundo con ese formidable vidrio de aumento que es el cinema y con la crudeza, a veces escalofriante, que predomina en esta «film». Es horrendo que en las prisiones se torture moral y físicamente a los presos, que se les mate de hambre, que se les obligue a trabajar durante catorce horas diarias, que se les haga dormir sobre duros camastros, que se les pegue con la fusta y el palo a la menor protesta. Pero resulta consolador, por otra parte, que esos hechos salvajes puedan denunciarse públicamente y que las autoridades no se atrevan a impedir su divulgación por un medio tan efectico como el del cinematógrafo.

En materia de represión y de abusos de la autoridad, nosotros estamos curados de espanto, desde hace bastante tiempo. Sin embargo, hay que reconocer que el público que se congregó ayer en el «Alkázar» (que fué donde nosotros vimos esta película, que se exhibía también en el «Riviera»), se estremeció de emoción ante las manifestaciones de sádica crueldad que desfilaron por sus ojos.

La película tiene un tono gris, cruzado de macabros reflejos. El preso aparece en ella como un intra-hombre. Los escoltas no conocen otro placer que el de vejarlo y maltratarlo. Pocos son los que resisten el fin de la dolorosa jornada. A mayor abundamiento, no se les deja protestar: entre el público y los reclusos se mantiene una vigilancia estricta, para evitar que salgan del penal comunicados peligrosos, que pongan en peligro la estabilidad de los carceleros.

Aparte de la nota patética, hay en la película pasajes de extraordinario vigor dramático. Uno de ellos es la huída de uno de los presos, que desesperado, pretende salvar la barrera de alambre que delimita el área del penal. En el momento mismo en que trepa por ella, uno de los escoltas da la orden de conectar la corriente eléctrica de alto voltaje que se usa para esos casos. El infeliz queda adherido al alambre.

Otro pasaje de gran emoción es el motín de los presos en las galerías de uan mina de carbón, a donde han sido llevados como castigo. Los amotinados, al ser inundada la mina de gases lacrimógenos, abren una brecha con dinamita, se escapan por ella y acometen en masa a las autoridades del establecimiento. Este hecho coincide con la presencia del procurador del distrito, que ha venido a hacer una investigación. Como resultado de ella el Alcaide Moett, torva figura de pesadilla, es destituido y castigado. Como en todos los casos de esta naturaleza, no sólo era cruel e inhumano con los presos, sino que manejaba a su capricho los fondos de la penitenciaría, habiendo cometido numerosos delitos de malversación y de soborno.

La película tiene, en suma, el interés vivísimo de un áspero documento social. Está además presentada, fotografiada e interpretada con acierto.

Francisco ICHASO.

NOTAS

HOY: «MAGNOLIA» CON IRENE DUNNE EN EL ENCANTO

Hoy será un día glorioso para este aristocrático teatro, por estrenar la maravillosa superproducción musical de la Universal, «Magnolia» (Show boat), algo nuevo, diferente, original, que se aparta de la eterna rutina. Aquí está el teatro flotante, con sus sirenas atronando el espacio y sus gallardetes con los colores de iris en caprichosa combinación, danzando al compás de los vientos. Y ahí tenéis al genial capitán que os trae también la mejor combinada compañía de artistas que jamás se haya llevado al cine. Bordan deliciosamente sus respectivos roles, la divina Irene Dunne, Allan Jones, el tenor de «Una noche en la Opera», Paul Robeson, formidable cantante de color; Helen Morgan, la reina de los blues; 3,500 extras, 200 bailarinas y una orquesta de 150 profesores. El drama musical más inmenso que jamás hayais visto y veréis. Bailes, bellezas, canciones, galanes y damiselas, ternura infinita, alegría. Los precios como siempre: 30 centavos de 3.30 a 6.30 y 40 centavos después. Niños, todas horas, 20 centavos. Debido al largo metraje de «Magnolia», se exhibirá exactamente a las 3.33, 5.42, 7.38 y 9.50.

El domingo, a las 10 de la mañana, grandioso «beneficio» de los «fiñes». Todo de estreno en Cuba. Stan Laurel y Oliver Hardy en «El fantasma vuelve»; Charles Chase (Carlitos), en «Almuerzo a las 12»; Buster Keaton (Cara de Palo), en «Gran ópera»; tres preciosos cartones en colores: «Vecinos», «La gallina roja» y «Don Quijote»; el cartón de Periquín, «Galopín galopando», y el cartón del Gato Loco «El Pulgarcito». Muchísimos regalos y sorpresas para los niños, que pagan solamente 20 centavos. Venga temprano.

«CONDENADOS AL INFIERNO» EN EL ALKAZAR

La más formidable exposición de sensacionales hechos acontecidos siempre por los despiadados e inhumanos contra los débiles e indefensos. Tal es la grandiosa producción de intensas emociones, realizada por la Warner, titulada «Condenados al infierno», con Donald Woods, al frente de un selectísimo reparto, que ayer fué estrenado con éxito sin precedente y hoy se repite, acompañada de la film de gran misterio, «El asesinato del médico», con Ricardo Cortez, Kay Linsker Mary Astor, John Eldredge y Phillips Reed. La producción «Condenados al infierno» es esencialmente un drama intenso, un drama fuerte, un clamor infinito en nombre de aquellos que, tras de haber perdido su libertad por su culpa o por designio inexorable de la fatalidad, todavía viven sometidos a un tormento que ningún inquisidor, aun desequilibrado, intentaría poner en práctica. Los precios, como siempre: 20 centavos de 1.30 a 6.30 y 30 centavos después. Niños, a cualquier hora, 15 centavos y tertulia 10 centavos.

El domingo, a las 10 de la mañana, formidable «Beneficio de los fiñes» de seis meses a 90 años... Todo estreno en Cuba: Stan Laurel y Oliver Hardy (el Gordo y el Flaco), en «El fantasma vuelve»; Charles Chase (Carlitos), en «Almuerzo a las 12»; Buster Keaton (Cara de Palo), en «Gran ópera»; tres preciosos cartones en colores: «La gallina roja», «Vecinos» y «Don Quijote»; Periquín en el simpático cartón «Galopín galopando» y el cartón del Gato Loco, «El Pulgarcito». Muchos regalos y sorpresas para los niños, mamás y papás. Los precios, solamente 20 centavos.

Pronto: el drama musical más [glo]rioso de todos los tiempos: «Magno]lia», con Irene Dunne; y «Dos p[eca]dores», con Otto Kruger. Más [ade]lante, Franchot Tone y Madge E[vans] en la grandiosa producción de Metro, «La sombra del hampa», la película que nunca podrá m[...] «Oro maldito», con Edward Arn[old] Binnie Barnes.

Helen Morgan en «Magnolia», hoy se estrena en el «Enca

«LA FIESTA DEL MUÑECO» EN EL NACIONAL

El próximo jueves, día 18, se celebrará en el teatro «Nacional» un grandioso acontecimiento artístico: «La fiesta del muñeco», que reúne un doble y magnífico atractivo. En la pantalla se exhibirán preciosos cartones en colores, de Mickey Mouse, Betty Boops, Popeye, el Pato Blas, Benitín y Eneas y otros. En la escena se presentará el gran artista Paco Sans, con su troupe de muñecos mecánicos, que ha causado la sensación del mundo entero. Son muñecos que hablan, caminan, mueven los labios, lloran, cantan, igual que cualquier ser humano.

Paco Sanz, a través de cuarenta años de labor artística, ha hecho [...] a todos los niños del mundo, [...] es el espectáculo más original y [for]midable de su género. Entre sus [ar]tistas se destaca el simpático m[...] Juanito, declarado como el novio [ofi]cial de Shirley Temple. No de[jen de] llevar a sus niños, el jueves 18, [al] teatro Nacional. «La fiesta del [mu]ñeco» será inolvidable para los [ni]ños habaneros. La función co[men]zará desde la una en punto, a[...] do el espectáculo de Paco Sanz [en] los turnos de 3.30, 5.30 y 9.30. [...] 30 centavos costará la entrada [...] de las 6.30 y 45 centavos despu[és de] esa hora. Niños: 20 centavos a [...] horas y 15 centavos tertulia.

GRAN COMPAÑIA DE COMEDIAS EN EL PRINCIPAL

La compañía de comedias españolas que dirige el notable primer actor Manolo Fernández, donde figura la primera actriz Fe Malumbres, ofrecerá tres funciones de despedida en el «Principal de la Comedia».

La primera función tendrá lugar mañana, viernes, a las 9.30 con la divertida comedia titulada «El hombre que todo lo enreda».

El sábado, por la noche, se representará la obra titulada «En un burro tres baturros», que también figurará en el programa de la ma[tinée] del domingo.

Por la noche del domingo, de[spe]dida de la compañía, se nos ofre[ce] una representación del intenso [dra]ma de Luis Fernández Ardavín, [ti]tulado «Prostitución».

Precios popularísimos, a base de [...] centavos las lunetas numeradas [...] y 30 centavos las butacas, han [...] señalados a las localidades, que [pue]den separarse en la contaduría [del] teatro o por el teléfono A-6737.

VEASE las GACETILLAS en la página DIEZ

MAÑANA: «FLOR DE ARRABAL» EN EL CAMPOAMOR

Nuevamente se repite hoy la regocijada comedia, en que todo un señor obispo se convierte en un G-Men y acaba con una pandilla de bandidos. Se titula esta película «Su señoría se divierte», y son sus intérpretes Maureen O-Sullivan, Norman Foster, Reginald Owen y el gran actor de carácter, Edmund Gwen. También se exhibe la copia hablada en español, de «Dos fusileros sin balas», por Stan Laurel y Oliver Hardy. Los precios como siempre: 20 centavos de 1.30 a 6.30 y 30 centavos después. Niños, a todas horas, 15 centavos y tertulia 10 centavos.

El viernes, «Flor de arrabal», deliciosa comedia dramática de acción dinámica y pimentosa, en que nos enteramos, emocionándonos extraordinariamente a la par, de lo que acontece cuando una «cabecidura» se tropieza en su camino con un «cabecidura». Jean Harlow, ahora trigueña de fuego, realiza la creación más insinuante, atrevida y voluptuosa de su carrera, con el concurso de Spencer Tracy, Joseph Calleia y Una Merkel. También se estrena la copia totalmente hablada en español, de «Tarzán y su compañera», con Johnny Weismvller y Maureen O-Sullivan.

El domingo, a las 10 a. m., conjuntamente con los teatros Encanto, Alkázar y Riviera, grandioso beneficio de los fiñes. Todo estreno en Cuba. Stan Laurel y Oliver Hardy (el Gordo y el Flaco), en «El fantasma vuelve»; Charles Chase (Carlitos), en «Almuerzo a las 12»; Buster Keaton (Cara de Palo), en «Gran Opera»; tres preciosos cartones en colores: «La gallina roja», «Vecinos» y «Don Quijote». Periquín en el gracioso cartón «Galopín galopando» y el cartón del Gato Loco, «El Pulgarcito». Muchos regalos y sorpresas para los niños, para las mamás y para los papás. Los precios solamente 20 centavos los niños.

NACIONAL: «DESEO» DESDE LA 1. 20 Y 30 CTS.

Función continua, hoy, en el teatro Nacional, con programa de altura, que empieza a exhibirse a la una, a los precios de 20 centavos hasta las 6.30 y después de esa hora 30 centavos. Los niños, 20 centavos a todas horas.

Este programa doble está integrado por la gran película «Deseo», la magnífica realización de Frank Borzage, que reúne en su elenco a la seductora Marlene Dietrich y a Gary Cooper, el apuesto galán. El argumento, sencillo dentro de su interesante acción, llega fácilmente al público, monopolizando su atención desde que se proyectan los primeros cuadros y esto es, precisamente, pese a la opinión de muchos críticos, el mejor acierto de la película, porque estamos en una época en que, tanto en el teatro como en todos los órdenes de la vida, la política inclusive, hay que trabajar en forma tal que el público comprenda de lo que se trata. En el teatro, en la pantalla, en la tribuna y en todas partes, los «incomprendidos» serán víctimas del fracaso. Y de aquí el gran éxito de «Deseo», tan deliciosamente comprensible...

La otra película de este programa es «Huérfanos del destino», comedia sentimental, por Eleanore Whitney, Tom Keene y Dickie Moore.

También se exhibe el último noticiero mundial y el estreno de Betty Boop, «Cazando la mosca».

El próximo lunes, «Noches de Moscow», una fuerte película rusa, interpretada por Harry Baur y Lawrence Oliver, que se exhibirá en programa doble con «Un caballero improvisado», por Douglas Fairbanks, hijo, y Elissa Landi.

UNA GRAN MATINEE A LA 1 Y 30 EN EL RIVIERA

Nuevamente se repiten hoy los dos cañonazos crispantes de la Warner, que ayer, en su estreno, llenaron hasta sus topes la amplia sala de este elegante teatro. Nos referimos a «Condenado al infierno», la más trágica, dramática y sensacional creación desde «Soy un fugitivo», admirablemente interpretada por Donald Woods, al frente de un selectísimo reparto; y a la producción de gran misterio y emoción, «El asesinato del médico», con Ricardo Cortez, Kay Lincker, Mary Astor, John Eldredge y Phillips Reed. Los precios para hoy, 20 centavos por la tarde, desde la 1.30 y 30 centavos por la noche. Niños, tarde y noche, 15 centavos y tertulia 10 centavos.

Mañana y pasado, Jean Harlow, ahora trigueña de fuego, en su creación más valiente, insinuante y voluptuosa, titulada «Flor de arrabal», con la distinguida colaboración de Spencer Tracy, Joseph Calleia y Una Merkel, y estreno también de la emocionantísima producción «Cachorro de mar», con Betty Balfour, Barry MacKay y John Mills.

El domingo: «Condenados al infierno» y «El asesinato del médico», completándose el programa con el episodio número 2 de la interesante serie «La ley salvaje»; comedias y cartón.

El domingo, a las 10 de la mañana, grandioso festival de los fiñes, todo estreno en Cuba: Stan Laurel y Oliver Hardy en «El fantasma vuelve»; Charles Chase en «Almuerzo a las 12»; Buster Keaton en «Gran ópera», tres lindísimos cartones en colores: «Vecinos», «La gallina roja» y «Don Quijote»; Periquín en el gracioso cartón «Galopín galopando» y el Gato Loco en «El Pulgarcito». Muchos regalos y sorpresas para los niños, las mamás y los papás. Niños, solamente 20 centavo..

M.E.C.D. 2016

EL CUENTO DE HOY

LUMINARIAS

¡DEME la mano!

—¡Dios, y qué oscuridad!

El pasillo donde él se introducía con precaución estaba más oscuro que una cripta. Un olor de tiempo húmedo mezclábase en la sombra.

—Por aquí; sígame...

La pareja avanzaba tropezando sobre un piso desnivelado. Palpaba, va a la izquierda, ya a la derecha, tropezando a veces en las paredes húmedas. La mirada de la jovencita parecía atenta. Por el contrario, la receptividad de sus otros sentidos, era contradictoria. Sus manos palpaban la sombra fofa con disgusto.

Lentamente Juan Dessieu subió a tropezones; llevándose así a su compañera.

—¿Cuenta?

—¡Nueve!

—¡Aún otro más!

Hizo un alto, sostenida por el pulso del joven.

—¡Doce!—dijo él.

Una hora antes habíala encontrado en los alrededores de la plaza Clichy. Caminaba a pequeños pasos. Llegaban las primeras sombras del crepúsculo. De repente se dió cuenta de sus ojos brillantes y tristes, su mirada lejana. Las mejillas carmín daban a la boca, por contraste, un atractivo sensual. En suma: una bella muchacha que caminaba con ritmo incitante.

Habían errado a través de las calles de Montmartre. Las sonoridades de los radios mezclábanse en el aire. Ella le habló de su vida, de su trabajo, de su soledad. Sin duda había suscitado muchos deseos y amores: carecía de ilusiones. Juan Dessieu se calló. Por medio de una sola palabra obtuvo su confidencia. Al escuchar a esta mujer explayarse acerca de sus sufrimientos que, tal vez eran sólo una necesidad de posesión, sintió en él como una especie de voluptuosidad mística. Su espíritu se enardeció, su rostro se sublimó. Callando su exaltación, habíala propuesto subir con él. Y ella aceptó. ¿Por qué?

—Estamos en el sesenta—dijo ella.

—Uno, dos... Sesenta y cuatro. Treinta y uno más, y llegamos.

—No camine tanto, ¿quiere?

—¿Se siente fatigada?

—¡Un poco!...

En verdad tenía miedo. Hallarse allí, en una casa deshabitada, en una escalera que debía ser siniestra. ¿Franquearía ella aquella puerta? ¿Penetraría en la habitación? Y, ¿con un desconocido? Habíale seguido sin pensar gran cosa. Pero después de la ascención le daba una especie de angustia.

—Prefiero no entrar; regreso...

La mano del joven se ciñó, persuasiva.

—¡Venga!—dijo él.

Llegados al rellano, una llave chirrió y la puerta se abrió, penetrando.

María Clercq tuvo la sensación de estar en un granero. Las sombras parecían aún más densas. Desde allí oíanse los rumores lancinantes de París.

—¡Siéntese ahí!

—Pero, ¿y la luz?

—¡Oh, no; no hace falta!

—¿Por qué?

—Va usted a ver.

Juan tomó una silla y se sentó cerca de María. Sus rodillas se rozaron. Asió las manos a la umjer. A través de las tinieblas que les envolvían con su inmensa soledad, ella empezó a distinguir los trazos del rostro del hombre. Escuchó como su voz se armonizaba dentro del mudo canto del silencio; una voz grave de contralto, cálida, expresiva, que se expandía en frases largas, tal si dominara la orquestación.

—Estas aquí conmigo, sobre las sombras. Sin este techo, estaría en el cielo. Por el día trabajo. Cuando cae la noche, estoy allá, contemplo y me impregno de claridad. Me detengo allí conservando la profundidad del sueño y el esplendor de mis visiones. Es una riqueza que capto así. Un poco de vino, pan, y la existencia está asegurada. Es una alimentación magnífica.

Ella le creyó un poco loco.

—No le entiendo.

—Espere. ¡Va a ver!

Juan Dessieu había abandonado las manos de María. Se levantó, caminó varios pasos. Bruscamente, deslizó una tintura pesada y París, irradiando todas sus luminarias surgió en el espacio inmenso.

—¡He aquí!—dijo simplemente.

El cielo llameaba. Luces Neón, luces de colores, temblorosas, ramilletes de luces vertiginosamente apasionadas, fulgores de oro, lluvias de fuego como celestes, esmeraldas restallantes, diamantes...

María Clerck se había aproximado al joven.

—¡Oh, qué bello!—exclamó.

Sus rostros habíanse aclarado. La pobreza de la habitación se cubría de un manto rutilante. Se podía decir que habían brotado miles de facetas de piedras preciosas. Ambos habíanse callado. Y desde allí contemplaron la sinfonía de colores elevándose hasta ellos, y escucharon las voces luminosas que estallaban como en un cántico de sonoridades fugitivas o inquietas. Sus almas se unieron en un mismo éxtasis.

—Si permaneces aquí—dijo él—mañana te mostrare mis estrellas; están allá...

Ella no contestó. ¿Consentiría? Debía ser maravilloso aquello de obtener el sol durante la noche...

La abrazó estrechamente, dulcemente. El horizonte se enrojecía. Ella temblaba.

—Veo todo París en tus ojos—exclamó Juan.

Ella le miró largamente. Sus mejillas brillaban Y... se abandonó.

Pierre DELATERE.

HOY A LAS 9

TIGRE JUAN

COMEDIA DRAMATICA EN 3 ACTOS

DE RAMÓN PÉREZ DE AYALA

ESTACION CMCY (1030 K. C.)

Radiodifusión O'Shea

CONJUNTO

MARCELO AGUDO

CON LA COOPERACION DE LA PRIMERA ACTRIZ

PILAR BERMUDEZ

TRASMISION CORTESIA DE LA LECHE CONDENSADA

La Lechera

EL ALIMENTO DE LOS NIÑOS SANOS, FUERTES Y HERMOSOS

CURSILLO de VERANO

Frescas aulas a la orilla del mar, competente profesorado y excelentes métodos de enseñanza, son las condiciones que ofrece el Colegio Sedano en su Cursillo especial de Verano.

Visite el Colegio y pida informes.

Colegio SEDANO, Línea 2, Vedado F-3494.

—¡QUE BIEN ESTAS! TE FELICITO ¿A QUE SE DEBE ESE CAMBIO?

—PUES CHICO ESE MILAGRO SE DEBE A LA "PEPSINA Y RUIBARBO BOSQUE" QUE ME HA CURADO LA DISPEPSIA.

Nueva fórmula médica PARA LA PROTECCION DE LOS OJOS Y CONTRA SUS INFLAMACIONES

GOTAS PARA LOS OJOS OPTYRE

ANTISEPTICAS ASTRINGENTES DESCONGESTIVAS (sin tóxicos) utilizables diariamente sin riesgo de irritación

CONTRA LOS EFECTOS NOCIVOS de los vientos calientes, polvos microbianos, luz intensa, etc.

Conjuntivitis simples, Pequeñas lesiones de la córnea, Inflamaciones de los párpados, etc.

De venta en todas las farmacias.

LABORATORIOS P. FAMEL, 16 al 22, RUE DES ORTEAUX, PARIS

CRONICA HABANERA

CUMPLEAÑOS

Celebra hoy su cumpleaños la encantadora señorita Isabelita Galán, para la que habrá con tal motivo un sinnúmero de flores y felicitaciones. Tenga un día muy feliz.

MAGNIFICO ESTRENO.—En el «Auditorium» y en «Fausto».

Visten hoy sus mejores galas los mencionados coliseos para un magnífico estreno que lleva por título: «Sigamos la flota».

Tan interesante film está interpretada por Fred Astaire y Ginger Rogers, los máximos astros de la canción frívola y el baile.

Siete preciosos hits musicales, nuevos números bailabes, y escenarios fastuosos hacen de esta cinta una de las más bonitas y entretenidas de los últimos tiempos.

«Sigamos la flota», atraerá gran público al «Auditorium» y a «Fausto».

EN LA CAPILLA DE CRISTO POBRE.—Mañana viernes, a las ocho, se celebrará en la Capilla de Cristo Pobre, en el Arzobispado una misa de Comunión General en la que oficiará el Excmo. Señor Arzobispo de la Habana.

A la terminación se ofrecerá un desayuno a los pobres servido por las señoras que integran la Congregación.

ADOLFO KATES.—Para el martes próximo, tiene dispuesto su viaje al Norte, en asuntos de negocios, Adolfo Kates.

El señor Kates se propone asistir a la Convención Rotaria que se celebrará próximamente en Atlantic City y después visitará las grandes manufacturas norteamericanas que él representa en la Habana.

MERCY DUQUE DE DESCHAPELLES.—Triste nueva, recibida por cable.

La del fallecimiento ocurrido ayer, en la ciudad de Nueva York, de la bella dama Mercy Duque de Deschapelles, perteneciente a la sociedad habanera.

La señora de Deschapelles, que abandonó la vida muy joven aún, se hallaba residiendo en Nueva York, desde hacía algún tiempo.

Su muerte deja sumidos en el más hondo de los dolores a sus pobres padres, el doctor Matías Duque, y la señora Mercedes Cortés, a su esposo, el señor Luis Deschapelles, y a sus hijos, Arístides, Luis, Bernardo y Eduardo, cuatro infortunados niños, el mayor de loc cuales, Arístides, residió con ella, hasta hace varios días en que regresó a la Habana.

Según el cable, su cadáver será traído a nuestra capital, donde recibirá cristiana sepultura.

Nuestro pésame a todos sus deudos.

MAGGIE DUFAU.—Entre halagos, entre congratulaciones.

Así pasó el día de ayer, con motivo de su santo, la bellísima señorita Maggie Dufau y Zayas, una de las figuritas más celebradas en nuestros salones.

La linda Maggie, hija del distinguido caballero Carlos Dufau, presidente de la Cámara de Comercio Francesa, y de su gentil e interesante esposa Margarita Zayas, que, también, estaba de días, recibió, por la tarde, a sus amigas íntimas, en su residencia del Vedado.

Recibo elegante, sin carácter de fiesta, en el que reinó la más franca animación.

En el lujoso comedor de la casa fué servido el buffet, rico y espléndido.

Entre las señoritas que rodeaban a la festejada, contábanse María Antonia Morales, Bebita de Zayas, Sylvia González del Valle, María Teresa Freyre, Esperancita Bernal y Beba Sánchez.

Julie Abreu.

María y María Luisa de la Torriente.

María de Lourdes del Valle, Hortensia Díaz Albertini, Marta Pujals, Mercedes Pedroso, Emma Miranda, Olga Lombard y Ana Rosa Barrera.

Dulce Pella.

Y Lulita Longa.

Entre los jóvenes, con los de la casa, Carlos y Miguel Dufau, reuníanse Tomás Gamba, Ovidio Martínez, Jimmy Fenton, Alvaro Barrera, Magoon Giménez, Paco Velasco, Francis Pujals, Armando y Mario Castellanos, Francisco Hernández Recio.

Y este cronista.

EN RIO CRISTAL.— Margarita de Céspedes y de la Vega, la simpática hija del señor Julio de Céspedes, estimado compañero en la crónica y de su esposa Evangelina de la Vega, ofreció ayer una merienda en Río Cristal para celebrar su santo.

Fiesta de juventud, de alegría, en la que se congregó un grupo numeroso de sus amiguitas, disfrutando horas de intenso placer.

Se obsequió a los presentes con un variado buffet.

Rodeando a Margarita se veían niñas tan encantadoras como Teté Echarte, Mercedes y Ada Texidor, Conchita Pons, Gloria Almagro, Hortensia Bernal, Esther Benítez, Sarita Martínez Conill, Ana María y María Elena Gasch, Olga Sterling, Gilda Sierra, Marta Linares, Olga de la Guardia, Estrella Villalón, Lourdes Sánchez Pessino, Odette Daz, Olga de Quesada, Elena Suárez, Perlita y Violeta Cabrera, Teté Alvarez Maruri, Violeta Pérez Cubillas y Antoinette Fonts.

Además, junto a su hermana mayor la linda señorita María Julia de Céspedes, congregábase este grupo de jovencitas, Sylvia Pujals, Carina de Posada, Gracielita López y Miranda, Mignón Texidor y Virginia Fonts.

Entre las señoras recordamos a Minina Romero de Echarte, Esther Heymann de Benítez, Cuca Pons de Texidor, Mary Sánchez Cabrera, Consuelo Conill de Rodríguez Castell, Tony Oña, viuda de Fonts, Maruja Bascuas de Gasch, Estrella Pina de Villalón, Teresa Maruri de Alvarez, Rosa González de Cabrera, Concha Otalora de Bethart, y Esperancita de Cárdenas de Suárez.

Y dos distinguidas damas norteamericanas huéspedes en estos momentos de la señora Oña viuda de Fonts, Mrs. Hoggatt Clopton y Mrs. Heloise M. Webb de la más exclusiva sociedad de Washington.

MARGARITA M. DE VALLE.—Ayer celebró su santo, en la festividad del día, la señora Margarita M. del Valle, bella y gentil esposa del doctor Carlos de Valle, el notable cirujano, Director de la Quinta «Covadonga».

Con tal motivo pasó su día entre plácemes y congratulaciones de sus amistades, recibiendo flores y felicitaciones innumerables.

En horas de la noche y en su elegante residencia de la calle 17, en el Vedado, tuvo un recibo que resultó animadísimo.

La selecta concurrencia allí congregada, fué, gentilmente, obsequiada por el doctor Valle y por su esposa con un riquísimo buffet.

EN SAN JUAN DE LETRAN.— Para las nueve y media de la noche de hoy está señalada en la Iglesia de San Juan de Letrán la boda de la bella señorita Elisa Alvarez Godínez con el señor Felipe Poey Barraqué.

Lucirá aquella iglesia un decorado del mejor gusto que ha sido confiado a los floristas siempre exquisitos del jardín «El Fénix» donde también se confeccionará el bouquet nupcial.

CHICHO ORTIZ. — Esta tarde, por la vía de la Florida, embarca hacia los Estados Unidos el querido amigo Chicho Ortiz y Franchi, joven que disfruta de muchas simpatías en nuestra sociedad.

Se propone el joven Ortiz disfrutar una temporada en Lake Placid.

Muchas felicidades y un buen viaje le deseamos.

DISTINGUIDO HUESPED. — Se encuentra en la Habana nuestro antiguo amigo Mr. Harry W. Cohen, Presidente y Administrador General del famoso hotel Clinton en Miami Beach.

Como de costumbre, Mr. Cohen viene a pasar sus vacaciones en Cuba, hospedándose en el Sevilla-Biltmore.

MAGNIFICA EXCURSION.— A bordo de la hermosa motonave «Orinoco» saldrá el próximo día cuatro de julio una excursión a Europa que organiza la Compañía Hamburguesa Americana.

Trátase de una excursión magnífica que incluye en su itinerario a España, Inglaterra, Holanda, Alemania, Checoeslovaquia, Austria, Suiza y Francia.

La sociedad habanera, tan amante de esta clase de excursiones, se muestra vivamente interesada a juzgar por las muchas solicitudes de informes que a diario se reciben en la Compañía Hamburguesa Americana, bajos del Hotel Plaza, teléfono M-2580.

EL ACONTECIMIENTO DEL SABADO.—La gran fiesta «Noche de Luna».

Una fiesta espléndida, que resultará animadísima, es la que se celebra el sábado próximo, en el aristocrático «Jockey Club», organizada por la gentilísima señorita Conchita Espinosa.

Dará comienzo a las nueve y media de la noche, para prolongarse hasta la madrugada.

Los salones aparecerán decorados exquisitamente e iluminados semejando una preciosa noche de plenilunio.

Allí, en el gran salón, estará situada la famosa orquesta de los Hermanos Castro, nuestro primer conjunto musical.

Y en la cantina de la planta baja se situará el conocido sexteto «Armonioso».

Las mesas para los «parteis», serán colocadas en la terraza y en la «pelousse» se distribuirán las mesitas para las parejas.

Las personas que deseen reservar mesas, pueden llamar por el teléfono F-6438.

La entrada a esta fiesta será por rigurosa invitación, debiendo solicitarse con anticipación por el mismo teléfono, y cuesta sesenta centavos.

Habrá un «show» magnífico en el que toman parte entre otros la bailarina clásica Estela Altuzarra, los simpáticos hermanos Cuevas, el joven cantante Bernard Roberts, la pareja de rumba Estela y René y otros.

Además, se sortearán preciosos regalos, que se están exhibiendo en la vidriera de la joyería «El Gallo».

VIAJERO.—A bordo del vapor «Habana», ha llegado a esta ciudad, el señor José Montes, acreditado hombre de negocios de Barcelona.

El señor Montes, que fué objeto de un cálido recibimiento, es tío del comandante Jaime Mariné, Jefe de los ayudantes del Jefe del Ejército Constitucional.

(Continúa en la página NUEVE)

SE LE OFRECERA EL DIA 21 UN GRAN HOMENAJE DE AFECTO A VICTOR BILBAO

Los amigos y compañeros del señor Victor Bilbao están organizando un almuerzo en su honor. Agape que deberá efectuarse el domingo 21 del corriente mes de junio en el restaurant de la Asociación de Repórters de la Habana.

Este cordial homenaje al señor Bilbao lo motiva su exaltación a la dirección de nuestro colega «El Mundo».

La comisión organizadora, que preside el señor Evelio Rodríguez Ortega, ha recibido ya numerosas adhesiones de personas que quieren sumarse al homenaje.

Dicha comisión ha contratado para que amenice el acto fraterno a un conocido conjunto musical y varios aplaudidos artistas prestarán su cooperación para hacer más amena e interesante la sesión.

RETAZOS

Aún más rebajados, a precios increíbles y en las telas señaladas por la moda para la presente estación...

Es tan enorme la cantidad de retazos que ofrecemos y tan diversa la variedad de telas, estampaciones y colores que, seguramente, el próximo vestido que usted desea está entre esos retazos.

Y en cuanto a los precios, resultan verdaderamente gangas. Usted compra un buen vestido, de seda, por la mitad de lo que costaría si fuera comprado por varas...

"la época"

NEPTUNO Y SAN NICOLAS

STEVENS HOUSE en los dos lagos LAKE PLACID

Magnífica situación. Clientela Selecta. Precios moderados. Abierto Julio 1o.—Wm. J. O-Hare. Administrador.

DESFIGURACIONES DE LA PIEL granos—tachas etc. sanadas facilmente y a poco gasto por el Resinol

La mejor ayuda para su salud

—y la más económica, también

"La verdad lisa y llana"—le dirá francamente su propio médico de familia—"es que mucha gente se siente desganada, sin energías, indispuesta con frecuencia, vencida, porque tiene los intestinos sucios." Ni más ni menos. De ésto proviene la mayoría de los males, a veces graves.

Y lo peor es que muchas veces, creyendo conseguir la limpieza tan necesaria, hay quien recurre a purgantes drásticos, no sospechando que les perjudican las delicadas mucosas intestinales—¡empeorando el mal en vez de corregirlo! En cambio, las Píldoras de Brandreth, siendo puramente vegetales, son de acción suave, pero completa. Obran solamente sobre el intestino grueso. No interrumpen la digestión.

Miles y miles, en todas partes del mundo, toman las famosas Píldoras de Brandreth regularmente, porque saben que al mantener la regularidad intestinal ayudan su bienestar físico: consiguen despejo mental, disposición vigorosa y optimista, vista límpida, piel tersa. Y las Píldoras de Brandreth son realmente un auxiliar de confianza. Recuerde que son puramente vegetales. Más suaves que purgantes: y más eficaces que laxantes. No demore en tomarlas. Pídalas en las buenas farmacias—y no admita sustitutos.

CRONICA SANTIAGUERA

DE VIAJE.—Después de haber pasado unos días con sus familiares de esta sociedad, regresó a la Habana, donde reside y goza de magníficas relaciones, el distinguido doctor Enrique Miyares, valioso abogado santiaguero que tiene su bufete abierto en la capital.

Con él se fué su joven e interesante esposa, América Chávez Figueredo.

PARA LA HABANA.—Por los Omnibus de Camagüey, se marchó el doctor Francisco Lorié Bertot acompañado de su esposa Esther Quirch de Lorié.

También para la Habana se fué con su esposa Enriqueta Sánchez, el señor Manolo Portuondo.

Y el doctor Francisco Fernández Plá, que regresa de dejar a su esposa en su chalet de Vista Alegre después de pasar unos días en la capital.

DE REGRESO.—Se hallan de nuevo en Santiago los jóvenes Jorge y Enrique Vinent Boix, que cursan estudios en la Georgia Military Academy, donde terminaron su año de estudios con brillantes notas.

El joven Pupito Vidal Benítez que viene a Santiago a pasar las vacaciones después de cursar su segundo año de Medicina en los Estados Unidos.

También llegó del Norte el joven Rafael Duany Navarro.

EN SANTIAGO.—Llegaron de la Habana el doctor José Morcate, Elena Barceló de Morcate y sus hijos Elenita y Pepín.

De Georgia, el joven Frank Festary Ferrer.

Y de la capital, los señores Enrique González Núñez y doctor Enrique Hechavarría.

DE EMPORADA.—Los esposos José Rousseau y Belén Sánchez, con sus hijos Santiago y Pablo y la graciosa María, para Punta Gorda.

Y el señor Ramiro Barrueco, Carmela Miyar de Barrueco, y las señoritas Carmelina y Josefina Barrueco Miyar para su finca de los alrededores de San Juan.

RESTABLECIDA.—Ya se halla del todo bien en su residencia de las calles Avenida y Cinco, donde estuvo largo tiempo recluída, la distinguida señora Victoria Arias de Fernández.

Noticia que doy gustoso para conocimiento de sus amistades de esta sociedad.

VIAJEROS.—Regresó de la Habana el señor Tony Cinca Forment.

Y se marcharon para Miami, Fla., los esposos Francisco Repilado y Nena Parreño con sus hijos Catalina, Ricardo y Frank.

El señor Repilado seguirá viaje hasta el Hospital de John Hopkins, donde será sometido a un tratamiento.

CAMBIO DE RESIDENCIA.—Para un chalet de la calle 11 entre 8 y 10 han trasladado su residencia los esposos ingeniero señor Eloy de Castroverde y señora Elvirita Covani con su hijo Junior.

Son mis deseos que le sea agradable su nuevo hogar.

DEL CONGRESO EUCARISTICO. En días pasados se filmó la película para Propaganda del Congreso Eucarístico Diocesano, que tan gran entusiasmo ha despertado en el pueblo cubano.

En el local de los Caballeros de Colón y en el Arzobispado, se tomaron películas habladas de los distintos Comités Locales y del Central, hablando Monseñor Zubizarreta, Ilmo, y Rvdmo. Sr. Arzobispo, diciendo con breves y sentidas palabras acerca del seguro éxito del Congreso.

Las señoras allí presentes eran: Cusa Garzón de Garrí, Carmela Berenguer viuda de Abascal, Caridad Oliva viuda de Wilkinson, María Luisa Quirch de Fernández Blanco.

Magdalena Vinent de Duque de Heredia.

Lily Padró de Castellví.

Tomasa Figueredo de Chávez Milanés.

Mamie Salazar de Fernández, Panchita Planas de Santa Cruz Pacheco, Mercedes Guásch viuda de Bory, María Rosa Lorié de Perez Jaén, Josefina Miyar de Báez.

Concha Ramsden de Bueno.

Mercedes Bravo de Goya.

Nena Pezuela viuda de Bravo.

Altagracia Douglas de Real, María Vaillant ciuda de Ferrer, Magdalena Bravo de Sabater, María Pepa Guerra de Girón, Francisca Ponce de Mora, Marciana Rodríguez viuda de Montánchez.

Sussie Ramsden, Zorita Ravelo, Lolita Martí, Virginia White, Alicia Santa Cruz Pacheco, Loló Domingo y Morales del Castillo, Lila y María Pujals.

Conchita Garzón.

Bebita Mora.

Enriqueta Fajardo.

María Pena Anaya, Ritica Tamayo, Loló Salazar, Caridad Pujals.

Y los señores Carlos E. Forment, Manolo Sabater, José M. Novoa, Matías Cónsul, Emilio Labrador.

Antonio Pérez Jaén, Gerardo Abascal, José María de Goya, Rafael Sánchez Grimany, José María Sabater, Francisco Salazar.

Y el Cronista.

TRIUNFO. — La graciosa nina Rosina Navarrete ha examinado brillantemente el sexto año en el Conservatorio Provincial.

Muchas felicidades para esa inteligente alumna de María Luisa Boy.

VIAJEROS. — Para los Estados Unidos, la señora Anita Kindelán de Navarrete con su hija Conchita, que van a Troy, a la graduación del joven Octaviano Navarrete Kindelán que se recibe de Ingeniero.

Para la Habana los esposos doctor Emilio Giró y Silvia Mestre de Giro.

Residirán en el futuro en la capital, los jóvenes esposos Luisito Roca Caragol y Dulce María Buch de Roca.

El Dr. César Cruz Bustillos, señora Estrella Barrios de Cruz, su hija Ligia y la señorita Carmela Cruz, para la Habana.

CAMBIO DE RESIDENCIA. —Para la casa de Castillo Duany, alta 8, han trasladado su residenica los esposos José N. Ferrer y Martha Sánchez de Ferrer, con su encantadora hija Olga.

Y la respetable señora doña Manuelita Ferrer viuda de Ferrer, y su hijo el distinguido doctor Enrique Ferrer y Ferrer.

MAS VIAJEROS. — Han retornado para la Habana los jóvenes Julio Ayala y Mario Fraga que en nuestra sociedad son tan estimados.

Y el joven Jesús Medal, Representante en Oriente de la afamada sastrería anatómica «El Sol» de la Habana.

NUEVA ESTACION DE RADIO.—En la mañana del domingo último de mayo fué inaugurada la potente Estación CMKR, cuya ceremonia de bautizo y primera tarsmisión se vieron muy concurridas por las personas de esta sociedad entre las que circularon las invitaciones.

El Padre Badiola bendijo la Planta trasmisora, y de ese simpático acto fué gentil madrina, la encantadora señorita Risset Mazorra, hija de la afable señora Carmen Vega y de mi atento amigo Juan M. Mazorra, propietario de los almacenes de «La Muñeca».

Asistieron al acto altas autoridades eclesiásticas, como el P. Badiola, en representación del Ilmo. y Rvdomo. Señor Arzobispo, así como el P. Director de los Paúles y el Padre Hechavarría.

Y el alcalde municipal señor Manuel Rivera.

Con infinitas atenciones fueron atendidos los que allí se encontraban, por las señoras Caché Rosell de Miranda y Carmen Vega de Mazorra, sirviéndose un exquisito buffet.

Estaban presentes al acto, las señoras Luz Marina Desquirón de Agüero.

Anita Portuondo de Moller, Catalina Soler de Valle, Dora Carbonell de Blanco, Mariana S. de Hernández, Lalá Miranda de Martínez, la joven dama Dalia Rosell de Navarro.

Y Doña Anita Serret.

Con la simpática marina del acto, Risset Mazorra, estaba la Directora del Conservatorio Provincial de Música, la eminente pianista Dulce María Serret, para la que siempre tiene el Cronista sus frases de admiración más sinceras.

Carmela Barrueco.

Cuca y Nena Cros.

Ana María Agüero, Josefina Calzado, Esperanza Portuondo, Gladys Guadix, Ana Mercedes Silva.

Blanquita Queral.

Mireya Aguilar.

Dora Blanc, Gloria Giraudy, Graciela Amargó, Marianita Soler, María Pena Moncada, Gracielita Nieto y la lindísima señorita Niquita Moller, tan delicada y tan bonita.

DE REGRESO. — El joven Armando Guernica Rosillo, que cursa estudios en un Colegio de Georgia, Fla.

Por la vida aérea llegó a la capital de la República, el distinguido clubman Mario González Lazcano, Administrador General de la Santiago Motors.

Fué para ordenar un lote de lujosos carros Ford V-8 del 36 y Lincoln Zephyr para distribuir en la sociedad santiaguera.

Mi bienvenida afectuosa para tan estimado amigo.

PARA LA HABANA. — Se marcho el joven Rafael Ros Esteva que pasará una temporadita en la capital, en compañía de amistades y familiares.

También se fué con él, mi apreciado amigo Fernando de Mena que así mismo gozará de esa temporadita en la Habana.

Mi despedida a los que se van.

MI FELICITACION. — Llegue por medio de mi Crónica hasta el sportman Angel Valls Tamayo por su magnífico triunfo en tenis contra los jugadores de Puerto Padre, felicitación que hago extensiva a los miembros del five de basket-ball del Vista Alegre Club, por el brillante triunfo obtenido, conquistando en tan reñida justa, el Campeonato Provincial de Basket Ball de Oriente.

Sea enhorabuena.

DE REGRESO. — Después de pasar unos días entre nosotros regreso a Guantánamo, lugar de su residencia, el joven Humberto Gálvez.

Llegaron de la capital los esposos Felipe Valls Suñol y Lolita Bravo de Valls, que ya está nde nuevo en su chalet vistalegrino.

De la Habana llegaron los esposos Dr. Adolfo Comas y Ana María Bacardí de Comas.

GONZALITO GARCIA VIETA. — Se marchó para la Habana este estimado amigo del Cronista, que en nuestra sociedad goza de grandes simpatías.

Va a la Habana a esperar a su hermana Chiquitica, que regresa de los Estados Unidos, donde pasó una agradable temporada.

Mi despedida más afectuosa para el querido amigo que es Gonzalito García Vieta.

Fernando Sagebien.

MUEBLES DE ARTE MODERNO

ESTILOS VENECIANO. LUIS XV Y XVI, IMPERIO, CHIPENDEL, RENACIMIENTO ITALIANO Y ESPAÑOL, ETC. LOS CONSTRUIMOS EN NUESTROS TALLERES.

NUESTROS PRECIOS SON SIEMPRE MODICOS

EL SIGLO

Muebles de Arte y Calidad de VICENTE L. DE ARECHAGA Escultor y Dibujante.

Exposición y talleres: MANRIQUE 189. Teléfono A-6135.

INSTITUTO OFTALMICO NACIONAL | CLINICA DE LOS OJOS REINA 88 TELF. M-7766 | DIRECTOR: DR. ENRIQUE CUELLAR DEL RIO

Acto de legítima defensa

POCAS son las mujeres que han tenido que empuñar un arma como medio extremo para salvar la vida de sus hijos.

No obstante, a toda madre le llega el momento de defender la salud de sus hijos contra un grave peligro: LAS LOMBRICES. Estos parásitos convierten a los niños—y también a los adultos—en anémicos, pálidos y flacos, causando muchas veces ataques cólicos, convulsiones, pesadez, comezón en la nariz, lengua saburrosa, mal aliento, vientre voluminoso, inflamación de la piel, sobresalto durante el sueño, rechinamiento de dientes, una sensación como si se tuviera algo atascado en la garganta, trastornos gástricos, vómitos, tos seca, deseo extraordinario de comer tierra, cal o barro, excesiva nerviosidad y gran irritabilidad. En este caso, haga uso del arma infalible:

FRASCO OVALADO TIRO SEGURO VERMIFUGO DEL DOCTOR H. F. PEERY

(NUNCA FALLA)

para matar y desalojar del cuerpo en pocas horas las lombrices y la solitaria con una sola dosis y sin necesidad de tomar antes o después ningún purgante. Si no es del Dr. H. F. Peery, no es Vermífugo "Tiro Seguro". Vale la pena comprar el legítimo, el cual se encuentra de venta en todas las buenas farmacias.

M.E.C.D. 2016

DIARIO DE LA MARINA

Fundado en 1832.
Dirigido hasta 1919 por D. Nicolás Rivero y Muñiz.
Oficinas y Talleres: Prado 103, Habana.—Representante en New York: Joshuá B. Powers Inc. 220 E. 42nd. St.
Director actual: José I. Rivero.

Editado por la Cía. DIARIO DE LA MARINA (,S A.) cuyo programa consiste «en la defensa de los intereses generales y permanentes de la Nacion cubana, de los especiales de la Colonia española establecida en la misma y de la unión y armonía entre los diversos elementos que conviven en el país». Art 1º de los Estatutos.

Teléfonos

Dirección	M-3577
Administración	M-7911
Suscripciones	M-7911
Quejas	M-7911
Clasificados	M-7915
Jefe Redacción	M-1237
Redacción	M-7913
Sports	M-7912
A. Guanabacoa	XO-1584

PRECIOS DE SUSCRIPCION AL «DIARIO DE LA MARINA»

Habana y Provincias	
Mes	$ 1.20
Trimestre	3.25
Semestre	6.25
Año	12.00
Extranjero	
Trimestre	$ 4.25
Semestre	8.00
Año	15.00
Edición Dominical (Para el extranjero solamente)	
Semestre	$ 3.00
Año	5.00

EDITORIALES

Los inválidos de Cuba

LA Asociación Nacional de Inválidos ha dirigido al Presidente de la República, al del Senado y al de la Cámara de Representantes, una exposición de los proyectos que estima eficaces para resolver el problema de los mutilados.

Es este, en efecto, uno de los muchos y graves problemas cubanos que exigen una urgente y definitiva solución. Entre tantas y tantas leyes como se han establecido en Cuba, no hay todavía una que se refiera al amparo y a la protección de la invalidez. La Secretaría de Sanidad y Beneficencia tiene en su Caja fondos y presupuestos para toda clase de enfermos y carece de todo crédito y de toda cantidad para los inválidos. La Ley del 50 por ciento se estatuyó para dar trabajo obligatoriamente al cubano nativo y no contiene ni una cláusula para proporcionárselo al inválido que, física o mentalmente, pueda trabajar. Se le aísla, pues, oficialmente, de tal modo, que, además de la desgracia de su mutilación, lleva consigo una especie de proscripción cruel e inhumana. Y, sin embargo, por esa misma desgracia tiene el inválido más derecho a que el Estado le ayude. Este se halla plenamente obligado a compensarle, con su protección especial, la desventura de su invalidez.

No quieren los inválidos de Cuba una limosna. Desean ser beneficiosos el Estado y a la sociedad, con su trabajo. Un inválido no es un ser inútil. Puede poseer y posee, en efecto, generalmente, una aptitud y una preparación mental o física suficientes para rendir al Gobierno o a la sociedad, valiosos servicios muy dignos de ser remunerados. Puede desempeñar cargos en las oficinas, ya públicas ya particulares, con tanta competencia como los no mutilados. Pueden, si no cuentan con suficiente preparación intelectual para puestos de esta índole, ejercer cargos de mensajero, portero, telegrafista, taquillero de espectáculos, acomodador, mozo de elevador, dependiente de vidrieras de tabacos y cigarros, y otros muchos, sumamente adecuados a ellos, a pesar de su fatal defecto físico.

No se contentan tampoco, los inválidos, con que se les dé un albergue donde cuenten con lo necesario para las más perentorias necesidades. A ellos no les ha agotado todavía las fuerzas, la ancianidad. Ellos ansían vivir la vida en todos sus aspectos, instruir su inteligencia con el estudio, tener personalidad y acción libres e independientes, disfrutar de los goces de la familia, y cooperar con los demás ciudadanos al progreso y engrandecimiento de Cuba.

Para que los inválidos logren estas justísimas aspiraciones es necesario estatuir, de un modo científico, una legislación que abarque todos los problemas y cuestiones que atañen a la invalidez. En dicha legislación pueden entrar, como puntos básicos, el de proporcionarles trabajo, según sus aptitudes; el de dar una educación profesional a los que la necesiten, y, obligatoriamente, a los niños, y el de establecer un seguro social para los accidentes de la calle, producidos por elementos insolventes de todas clases.

En cuanto al segundo punto, estimamos muy beneficioso y muy oportuno, la idea que indica la Asociación Nacional de Inválidos, sobre la fundación del Instituto de Reeducación Física y Profesional, exclusivamente dedicada para ellos. Como nos parece, también muy justo y humano, que se construyan pabellones especiales para los mutilados o inválidos totalmente incapacitados, o que necesitan atención médica.

Nosotros no hemos de señalar la fuente de recursos que ha de abastecer la realización de estos proyectos. Al Estado incumbe averiguarlo. Lo que sí ratificamos nosotros, es la absoluta necesidad de que no continúen de ningún modo el aislamiento y la indefensión oficiales en que los inválidos han yacido hasta ahora.

ESCUELAS SUPERIORES EN CHINA

Según la estadística del ministerio de Educación, hay en China 42 universidades, colegios técnicos; es decir, un total de 38 colegios superiores independientes y 31,111 instituciones dedicadas a la enseñanza superior. Estas escuelas están extendidas por todo el país, aunque la mayor parte se encuentra en Shanghai y Peiping, en número de 53. Shanghai ocupa, como centro educacional, el primer puesto.

RETORNO FUGAZ

¿Cómo era, Dios mío, cómo era?
—¡Oh corazón falaz, mente indecisa!—
¿Era como el pasaje de la brisa?
¿Como la huida de la primavera?

Tan leve, tan voluble, tan ligera
cual estival vilano... ¡Sí! Imprecisa,
como sonrisa que se pierde en risa...
¡Vana en el aire, igual que una bandera!

¡Bandera, sonreír, vilano, alada
primavera de junio, brisa pura...
¡Qué loco fué tu carnaval, qué triste!

Todo tu cambiar trocóse en nada
—¡memoria, ciega abeja de amargura!—
Yo no sé cómo eres: sé que fuiste!

Juan Ramón JIMENEZ

Al Margen de la Historia

¿LA GUERRA? ¿LA PAZ?

NO hago lo que quiere el pueblo, pero lo hago antes de que el pueblo sepa lo que quiere». Esta frase es de Hitler. Con ella remató uno de sus discursos exaltados, que los buenos alemanes aplauden con entusiasmo.

Federico el Grande decía algo por el estilo; pero era mucho más sincero. Por ejemplo: cuando declaró que «él permitía las críticas más violentas, siempre y cuando le dejaran hacer su voluntad».

Es innegable que Hitler tiene personalidad propia y que ha sabido encauzar los sentimientos del pueblo alemán, mientras que el gran monarca se contentó con engrandecerlo a costa de imponerle su autoridad, sin detenerse a considerar otras razones que aquellas que a él le convienen. Hitler es el sentimiento colectivo. Federico el Grande simbolizaba el sentimiento personal.

«Yo hago lo que quiere el pueblo»—dice el Fuehrer—y como el pueblo alemán quiere, antes que nada, la reconstrucción del imperio y el respeto a su poderío, Hitler—siempre interpretando los deseos del pueblo—envió sus tropas a la Renania, a sabiendas de que este gesto suyo, tan gallardo como brillante, podía romper el equilibrio de la paz europea. Pero el pueblo aplaudió a Hitler. Y las potencias, tras un breve escarceo diplomático, tuvieron que aceptar el rearme de aquellas zonas desmilitarizadas a virtud del tratado de Versalles.

«Pero lo hago antes de que el pueblo sepa lo que quiere», agrega el Dictador. Y aquí lo vemos en «pose» de clarividente, en «pose» de Supremo Salvador de los destinos de Germania... ¿Acierta el Fuehrer? ¿No va un poco más allá de lo quieren sus súbditos? La Historia lo dirá. Por lo pronto, siguen sonando las trompetas guerreras y es continuo el redoble de los tambores. ¿La paz armada?

La paz armada fué el sueño de Guillermo II. «Si vis pacem...» Pero no es posible soportar las arrogancias de un vecino peligroso que llena sus fronteras de cañones y hace desfilar un millón de hombres en las grandes solemnidades militares...

Hitler... Mussolini... Al hablar del amo de Alemania, es preciso hablar del amo de Italia. El «Duce» ha redondeado la primera parte de su gran programa imperialista al conquistar la Etiopía. Es un fabricante de tronos que, luego de colocar sobre la cabeza de Víctor Manuel III la corona secular de la reina de Saba, quiere influir en los Balkanes para que no haya oposición alguna a la restauración austriaca. Y Otto de Habscurgo—el joven pretendiente—será, dentro de poco, yerno del rey italiano, porque así lo quiere Mussolini. Parece que es esta una de las condiciones impuestas por el «Duce» para ayudar a los Hapsburgos. Y los Habsburgos, naturalmente, accederán.

Mientras tanto, sir Anthony Eden, sonríe... El joven ministro de Su Majestad Británica no sabe a qué atenerse. Francia se decide en favor de Italia. Alemania no tiene intenciones de agredir a los fascistas... ¿Qué pasará? La restauración de la casa imperial de Austria puede provocar una situación de violencia en los Balkanes; pero ahí está Mussolini dispuesto a responsabilizarse con las consecuencias...

Es innegable que entre Hitler y Mussolini existe una secreta inteligencia. Hitler, después de todo, no es más que un discípulo aventajado del formidable dominador de voluntades. Y el «Duce», por su parte, ve con simpatía a su competidor. Esta amistad hubiera sido utilísima para Alemania en agosto de 1914... Hoy, también lo es. Las derrotas pasadas se pueden borrar con una gran victoria futura. Y a esa gran victoria es, precisamente, a lo que temen las potencias europeas que ven, con marcada desconfianza, la peligrosa inclinación de Italia hacia la república imperial dominada por Hitler.

¿La guerra? ¿La paz? Tres hombres pueden contestar a estas preguntas: Sir Anthony Eden, elegante, hermético, gentilísimo y amable; Adolfo Hitler, teatral, «chaplinesco», efectista y hablador; y Benito Mussolini, dueño y señor de todas las energías de la raza latina.

José SANCHEZ-ARCILLA.

PECES QUE HACEN RUIDO

«Mudo como un pez», es un dicho usado en muchos países, pero poca gente sabe que no todos los peces son mudos. Viajeros que han visitado Ceylán, saben que en ciertos lugares de la costa de esta isla se oyen en las noches tranquilas, unos sonidos suaves, que se parecen a la música del arpa y que proviene del mar. Los indígenas explican que es una clase de peces, la que produce esos sonidos. En los mares tropicales existen, también, otros peces que producen sonidos. El pez-sierra hace de noche un ruido retumbante: «bum-bum»; el pez-cañón produce sonidos parecidos a explosiones que se oyen muy lejos, tierra adentro. El pez-nido, zumba y el pez-escama, conocido en Chile, es un pez músico, que canta en una escala de cuatro notas. Un pez muy ruidoso es el guerrero, cuyos toques de tambor se oyen en las islas del Pacífico. Como los peces no tienen laringe, la zoología ha demostrado que los diferentes sonidos se producen por medio de la tensión y el aflojamiento de la vesícula natatoria.

SON *Por Roseñada*

«Quiero actuar con libertad siempre, para no ser un prisionero ni un secuestrado entre las cuatro paredes de Palacio».

—Bururú, barará, como está Miguel...

DESDE PARIS

EL LIBRO DE LA JUVENTUD

LAS encuestas del bulevar (literatura de pellizcos en el alma, periodismo a saltitos, naderías pintorescas y confetti de ideas) son un producto genuino de París. No creo que ninguna otra ciudad de la tierra se entretenga tanto con este juego sentimental e intelectual, como París. Es una epidemia simpática. Se nos mete por los ojos, nos hace una pirueta en cada página de diario, nos seduce como una música vienesa o como un perfume. Y no tenemos más remedio que tomarlas en cuenta, concederles personalidad y —¡ay!— hasta tomarlas como pretexto para nuestro propio trabajo.

Paciencia, pues, que voy a destaparos uno de esos frasquitos de perfume del bulevar. La etiqueta de este frasquito dice: «¿Qué libro turbó más vuestra juventud?» Y abajo aparece la firma del perfumista: «Luc Valti».

¿Qué libro turbó más vuestra juventud? Las contestaciones a la encuesta afluyen, unas interesantes, otras banales, porque de todo hay en esta viña, como en la del Señor. Yo las recojo aquí para que cada uno de mis lectores las considere y, si le es posible, las compare con las contestaciones que él hubiera podido dar si la encuesta de Luc Valti hubiera llegado a sus manos. En el fondo se trata de un juego tres por ciento interesante. Luc Valti nos presta un capital al tres por ciento...

Mas he aquí las respuestas:

FRANCIS CARCO: El libro que más turbó mi juventud fué un libro de Prosper Mérimée titulado «Crónica del Reino de Carlos IX». Sin embargo, reconozco que no influyó para nada en mi formación intelectual.

MAURICE ROSTAND: «El Rojo y el Negro» de Stendhal. También Musset y los poetas ingleses. Ah, se me olvidaba: cuando muchacho, me conmoví hasta las lágrimas con «Le Petit Marin», de Pierre Lotí.

MARCELLE TINAYRE: Mi juventud fué profundamente turbada por «Madame Bovary», de Flaubert. Largo tiempo me persiguió ese fantasma.

HENRY DUVERNOIS: El libro que más turbó mi juventud fué... ¡un libro de Paul de Kock! Se titulaba «El Buen Muchacho». No garantizo la exactitud del título, pero aquella desgraciada novelita me hizo derramar muchas lágrimas.

ANDRE GIDE: un «Tratado de Algebra». Me pareció tan estúpido, que me hizo desgraciado por mucho tiempo, pero completamente desgraciado...!

MYRIAN HARRY: La «Biblia». Y hasta recuerdo que saboreaba singularmente las páginas prohibidas.. Ah, la danza de las vírgenes judías en la fiesta de la iniciación y el sacrificio de la hija de Johpté!

HENRI BERAUD: A punto fijo no recuerdo. En mi mocedad yo me emocionaba con todo y leía casi sin discernimiento.

JULES SUPERVIELLE: El obceno, oscuro y clásico «Moyen de Parvenir» de Cazzote. Y también «Los Miserables», de Hugo. Como usted ve, ningún poeta, quiero decir, ningún libro de versos.

ANDRE MALRAUX: Un libro que no tiene nada que ver conmigo: «Afrodita», de Pierre Louys. No conozco otro caso de equivocación y de pérdida de tiempo. Aquel librito decadente me emocionó como puede emocionar a una costurerita sin importancia.

FRANCIS DE MIOMANDRE: «Le Rouge et le Noir», de Stendhal. Y también «El Diccionario de la Rima», que me dió, para siempre, tanto me emocionó, una especie de sentido rítmico del cual no he podido deshacerme jamás. Aunque bien es cierto que no he ensayado seriamente...

CLAUDE FARRERE: La «Historia de Francia». Hay en esos volúmenes más emoción que en Eskilo, que en el Dante y que en Shakespeare reunidos. Haga usted la prueba y lea nuestra Historia como si asistiera a un espectáculo, verá la impresión que le hace.

ANDRE MAUROIS: Las fábulas de Lafontaine y también los cuentos de Perrault. Fué mucho después que descubrí «Las Mil y Una Noches», pero probablemente ya había crecido, porque me parecieron complicadas, sin el trazado claro de los autores franceses.

MAURICE DEKOBRA: Las obras del Marqués de Sade. Sin él, lo comprobé después, no hubiéramos tenido a Bourget, ni a Benjamín Constant, ni a Barbey, ni a Barrés.

JOSEPH KESSEL: Todo Dostoyewsky.

PIERRE BENOIT: No recuerdo bien, pero creo que fueron «Los Miserables». Porque ¿quién no se ha emocionado leyendo ese libro? ¿Y quién no lo ha leído antes de los veinte años?

PAUL MORAND: El libro que más turbó mi juventud fué «El Libro de la Jungla», de Rudyard Kipling. Pero al mismo tiempo recuerdo haberme emocionado mucho con «Le Rouge et le Noir», de Stendhal. De los dos guardo y guardaré toda mi vida una sensación que desconoce la debilidad. Son libros completos y divinos, cada uno en su género. Son libros que debieran ser obligatoriamente leídos en todos los colegios de Francia. ¿Y por qué no en todos los colegios del mundo entero? La educación sentimental y literaria no conoce diferencias de raza ni de clima, y Kipling y Stendhal son los mejores maestros de esta clase de educación.

JEAN COCTEAU: Un libro que no es francés, «Medea», de Eurípides. Y asimismo otro libro que no es francés, sino griego, como el otro: «Dafnis y Cloe», de Longo. Yo soy griego, tres veces griego.

LEON DAUDET: Mi juventud fué turbada con la lectura de un librito estúpido titulado «Las Desgracias de Sofía», tanto me parecieron injustas, inmerecidas y excesivas.

GEORGES DUHAMEL: Cuando tenía quince años leí la Biblia por la primera vez. Me enfermó la emoción. La he seguido leyendo a lo largo de mi vida y siempre me produce el mismo efecto. ¿Hay un libro más trágico y más poético al mismo tiempo?

ETCETERA, etcétera.

Esta clase de literatura (la encuesta, diz que espiritual) nos descubre sin embargo, al menos en la que os he traducido, la manera de cómo los temperamentos literarios más famosos resultan a veces opuestos, en su obra, a la lectura que más los emocionó en su juventud. Lo que nos prueba que la emoción juvenil no tiene nada que ver con el hombre.

También es curioso constatar cómo los griegos siguen estando a la moda, a pesar de lo que dicen los dadaístas, los simultaneístas y los surrealistas, quienes les niegan toda influencia en las generaciones del siglo XX.

Y por último señalemos que, entre los autores que más han emocionado a la juventud de los grandes autores franceses, aparecen Stendhal y Hugo, en primera fila. Y después Kipling. Lo que no está mal...

Eduardo AVILES RAMIREZ.

LA NOTA COMICA

El cliente: —Un momento, he cambiado de parecer. ¿Tendría Ud. algún inconveniente en que yo me llevara el modelo en lugar de la estatua?

A TRAVES DE LA VIDA

NOSCE TE IPSUM

LEYENDO los periódicos (¡esa fuente de la experiencia!) he visto que ha caído en la red una nueva víctima de la inocencia y la confianza.

Un individuo, que lleva el nombre pintoresco de Entrecanales, se ha acosado por dos hombres que le dicen ser extranjeros y que desean confiarle diez mil pesos de que eran portadores para los pobres de San Vicente de Paúl.

El señor Entrecanales, en vez de aconsejar que llevaran el dinero al «Banco del Turismo y la Piedad», se ofreció él mismo, quién sabe con qué propósito, a tomar la cantidad, alegando para su conciencia que muchos otros hacen lo mismo con el dinero del Estado.

Pero los depositantes exigieron una garantía en especie, y el señor Entrecanales dió mil ochocientas pesetas que llevaba para la casa de Gallats, y que ahora le servirían como fianza de los diez mil duros que recibiría. Esta es la primera vez que se constituye una hipoteca en términos tan extraños que el préstamo es de más valor que la propiedad gravada.

El señor Entrecanales no conoce probablemente la Ley Hipotecaria, pero tiene nociones de la Ley del Embudo, y la prueba de ello es que pensaba quedarse con los diez mil pesos por la módica suma de trescientos sesenta. El hombre no era letrado, pero sí un financiero de primer orden.

De regreso a su casa y abierto el paquete de los diez mil, resultaron éstos de cartón duro. La negociación es la conocida en la curia por el «ardid de la limosna», y de ello pudo ser ilustrado el señor Entrecanales cuando fué al Juzgado convicto y confeso.

Jeremías, mi amigo, no cree una palabra de esta historia que se ha dado a la prensa, porque le parece imposible que tales cosas sucedan como las refiere la víctima. Nadie da 1,800 pesetas así, en plena calle y a dos desconocidos, tan sólo porque éstos afirmen que en un paquete cerrado hay diez mil dollars en buenas águilas.

Dice Jeremías que si al Juez Landa, que todos conocíamos mucho y que yo especialmente quería y estimaba como a un digno compañero, le hubieran venido con esa embajada, lo primero que habría hecho era meter en la cárcel al embajador.

Pero admitiendo en hipótesis, por increíble, que sea, que la historia es verídica, ¿qué debe pensarse de un hombre tan falto de malicia o tan codicioso que así se cierra al raciocinio más rudimentario? ¿Cómo está construído el cerebro de una persona que no discierne en cuestiones tan sencillas y de tanta lógica?

Cualquier cosa que sea, hay que convenir en que con individuos así no se construye nada, no digo un gobierno, pero ni una mala comparsa.

Pues bien: este individuo figura como opuesto al voto plural: es elector y elegible; tiene candidato para la presidencia de la República y ha criticado, seriamente, el gobierno «ominoso» de don Tomás Estrada Palma.

Esa pobre inteligencia que se deja engañar burdamente por el primer par de pillos que encuentra en el camino, quiere tener derecho a elegir los gobernantes de su país.

Es verdad que en la Cámara de Representantes hemos tenido legisladores que no sabían firmar, pero eso es un defecto del sistema y no de ellos.

De todos modos, me resisto a creer en la buena fe de la historia. Prefiero, con Jeremías, tomar todos esos cuentos a beneficio de inventario hasta que el Juez no los saque a la luz meridiana de la Verdad.

Héctor DE SAAVEDRA

LIBROS

Osbaldo Vildósola Armas: «La Cruz Roja Juvenil. Su valor pedagógico e internacional».

A medida que he ido avanzando en la lectura de la obra del señor Vildósola sobre la Cruz Roja Juvenil, he encontrado en sus páginas mayor interés y enseñanza, ya que la admirable comprensión que de la misión de la Cruz Roja Juvenil demuestra el autor le hace exponer ésta de una forma tan clara y precisa que creo sería de gran utilidad el difundirla lo posible y propagar su lectura, sobre todo entre el personal del Magisterio.

La obra del señor Vildósola puede dividirse en dos partes: la primera, que comprende los artículos primero, segundo, tercero, cuarto y quinto, de apología, organización y orientación general; y la segunda, comprendida en los artículos restantes, en donde detalla minuciosamente la manera de llevar a cabo las diversas actividades. Por ejemplo: el artículo sexto, dedicado a la correspondencia interescolar, con sus detalles para formar los álbumes, es sumamente interesante por lo que enseña y facilita la labor a los jefes de grupo, sobre todo a los recién ingresados en la Institución.

El señor Vildósola, enamorado de la misión de la Cruz Roja Juvenil, puede vanagloriarse de haber cumplido ampliamente su lema principal con la publicación de una obra de lectura ha de ser útil en grado sumo a cuantos deseen trabajar bajo esa bandera.

José de Peray March: «Jerusalén, Roma, Ravena».

El autor de este libro nos da cuenta de un largo viaje, cuyas tres etapas principales están indicadas en el título. Los expedicionarios, embarcándose en Marsella, visitaron Alejandría, Port Said, Jaffa, Haifa, Beyrounth, Bealbeck, Damasco, Capharnaum, Tiberiades y Nazaret, para marchar a Jerusalén, donde el autor asistió a un Congreso de los caballeros del Santo Sepulcro. Después de visitar Belén se recorrió la Trans-jordania, visitando principalmente Annam, y después de una segunda visita a Jerusalén, se hizo la vuelta a El Cairo y las Pirámides. De El Cairo volvieron los expedicionarios a Europa y visitaron Siracusa, Nápoles, Pompeya, Roma y Florencia. De Ravena asistió el autor al Congreso de Arqueología Cristiana, y por Bolonia, Génova, Marsella y Perpiñán regresó a Cataluña La narración es sobria, animada y elegante. Por todas partes encuentra el autor recuerdos españoles. Uno de los puntos que más detenidamente recuerda es cómo Cataluña dependió del Metropolitano de Narbona durante el tiempo de la ocupación de Tarragona por los moros, y cuán a gusto llevaban el pueblo y el Clero de Cataluña esa dependencia con respecto a Narbona.

CEMENTERIO DE LOS ANTIGUOS GERMANOS

En la ciudad de Klaine Knetin, Alemania del Norte, por una casualidad fué descubierto un sepulcro a una profundidad de 152 metros. Al principio se creyó que era un esqueleto arrojado en un pozo pero en las excavaciones posteriores se descubrió todo un cementerio de 15 metros de ancho, lleno de esqueletos y de objetos de alfarería que pertenecieron a los antiguos germanos (vikings) que en los primeros siglos después de J. C., con sus embarcaciones llegaron hasta América.

VERSALLES

La caída de Bismarck

(Por EMIL LUDWIG)

VERSION ESPAÑOLA DE

CIPRIANO RIVAS CHERIF

(CONTINUACION)

HERBERT: Me temo que no. En la Cancillería he encontrado cosas desagradables en el correo...

BISMARCK: (Que iba a sentarse, se vuelve bruscamente, dispuesto a la pelea.) ¿Qué dices?

HERBERT: El jefe del partido conservador, Rauchhaupt, no vendrá mañana.

BISMARCK: (Con voz fuerte.) ¿Se niega a venir?

HERBERT: Ha estado hablando esta tarde con Boetticher para poner el partido a su disposición, so pretexto de que consideraba imposible entenderse con el príncipe de Bismarck.

BISMARCK: (Descompuesto, se echa a reir nerviosamente). Deja que me ría. Los protestantes corriendo detrás del Emperador porque éste no puede oir a Windhorst. Mañana iré a ver al soberano y le pediré la cabeza de Boetticher.

HERBERT: (Más y más apurado). Será... demasiado tarde, padre.

BISMARCK: ¿Por qué?

HERBERT: Boetticher acaba de ser condecorado con el Aguila negra.

BISMARCK: (Se vuelve. Silencio. Luego, en voz baja). Te has salido con la tuya, Octavio.

HERBERT: Es la mala sombra. Todas las contrariedades vienen al mismo tiempo. Aquí hay una nota del Emperador. (La saca de la cartera).

BISMARCK: (Antes de leerla). ¿Una nota de puño y letra del Emperador, que llega a mis manos por conducto de la Cancillería, con objeto de que mis subordinados se enteren antes que yo?... ¿Qué expediente es ese?

HERBERT: Los informes del cónsul de Kiew que tú detuviste.

BISMARCK: ¿Cómo demonios los ha conseguido el Emperador?

HERBERT: Holstein ha debido enviárselos a Waldersee.

BISMARCK: ¿A pesar de mis órdenes?

HERBERT: Haz el favor de leer, padre.

BISMARCK: (Leyendo). «Estos informes demuestran a las claras que los rusos preparan la guerra. Hace mucho tiempo que ha debido usted llamarme la atención sobre este terrible peligro. Es más que tiempo ya de advertir a los austriacos y adoptar con toda urgencia las medidas necesarias». (Ya sin dominarse). Está loco, palabra. Estos son informes antiguos que yo había retenido para evitar que se alborotara ese cobarde. Hace varios meses estoy haciendo todo lo posible para conseguir de Petersburgo la renovación del acuerdo, y este insensato quiere alarmar a Viena... Y pensar que ha enviado la nota a través de todas las oficinas... Tiene la audacia de meter la pata en los tratados que yo he hecho... Cree que su encanto es irresistible. ¿Sabes lo que el Zar opina de él? (Saca un papel de la cartera). A nadie le he enseñado esto, Herbert, ni aun a tí. Pero lee este informe de Londres en que figura un juicio del Zar sobre el Emperador. Fíjate, sobre todo el tercer párrafo.

HERBERT: (Leyendo, murmura). Es un poco fuerte.

BISMARCK: Devuélvemelo. Estoy más tranquilo llevándolo en el bolsillo. (Pasea de arriba abajo respirando con fuerza). ¡Todos contra mí!... Me rejuvenezco... Es lo mismo que en 1862... ¿Y habría de ceder el puesto a este triste zopenco que se cree con derecho a intervenir en la trama de mi política?... Y pensar que puede hacerlo, porque el señor que yo he reverenciado más es su abuelo... Yo no soy Tisza. No presentaré la dimisión. Tendría una gran alegría si le librase también de esta responsabilidad...

HERBERT: Se sublevaría toda la nación, padre.

BISMARCK: ¿La nación?... Herbert, ¿me puedes demostrar lo que vale el agradecimiento del pueblo alemán?

HERBERT: Si pudieras protestar...

BISMARCK: ¿Por qué no terminas?... Seguramente estás diciendo para tus adentros lo mismo que ese renacuajo que acaba de marcharse, que yo me he constituído en esclavo de la Corona, restringiendo en la Constitución los derechos de los embrolladores, los parlamentarios.

HERBERT: Yo sólo quería decir...

BISMARCK: (Cortándole la palabra, con parsimonia). Buenas noches... hijo mío. (Sale Herbert).

BISMARCK: (Dejándose caer en un butacón). ¿Es que se conspira hasta en mi propia casa? Mis hijos están de lo más raro. Bill, al parecer, sabe más de lo que dice. No es tan tonto como podía suponerse. Pero se engaña. (Tyras, el perrazo, levanta la cabeza. Bismarck le acaricia). Amigo Tyras, no me quedáis más amigos que tú y Windhorst. ¡El tal Windhorst...! Es lo mismo que si tú, de pronto, fueras a hacer caricias a los extraños y me gruñeses a mí... Unicamente los perros son fieles. Federico el Grande supo lo que se hacía cuando os mandó erigir monumento de mármol...

LA PRINCESA: (Con bata, abre suavemente la puerta de la derecha). Querido Otto...

BISMARCK: Aquí estoy, querida.

LA PRINCESA: ¿Estás solo?

BISMARCK: Estoy «muy» solo.

LA PRINCESA: ¿Con quién hablabas?

BISMARCK: Con el único que no me lleva la contraria. ¿Verdad, Tyras?

LA PRINCESA: Estás muy excitado esta noche. ¿Por qué no tomas un sello?

BISMARCK: (Sin oirla, en voz baja). No se atreverá.

FIN DEL SEGUNDO ACTO

ACTO III

Despacho de Bismarck. En la pared un gran retrato del Emperador Guillermo. Por la mañana. Movimiento. Se oye abrir y cerrar de puertas. Dos criados.

EL MAS JOVEN DE LOS CRIADOS: Abre pronto las ventanas, que apesta a tabaco.

EL CRIADO VIEJO: Quietas las manos. Las ventanas continuarán cerradas porque, si se abren, tiene frío Su Alteza.

EL MAS JOVEN: ¡Bah!... ¡Su Alteza!... Su Majestad en cambio no puede entrar en una habitación en que huela a tabaco de pipa.

EL VIEJO: ¿Sirves a Guillermo o a Bismarck? Coge la mesa de ese lado para separarla y limpiar debajo.

EL MAS JOVEN: ¡Qué barbaridad, el polvo que tienen esos papeles! Apostaría cualquier cosa a que están aquí hace más de un año. Todo lo deja abandonado. ¿Me preguntas a quién sirvo?... Pues tú, yo, y todas las Altezas y todas las Excelencias estamos a las órdenes de Guillermo. ¿Es así o no?

EL VIEJO: Desde el punto de vista de la Constitución... fíjate bien... desde el punto de vista de la Constitución, es muy discutible. El Estado nos paga a todos, incluso al Rey. ¿Comprendes? A él le pagan con la lista civil, por lo tanto, le paga el pueblo...

Retírate de ahí y no toques los papeles de la mesa si no quieres que te pongan de patitas en la calle.

EL MAS JOVEN: Me voy a la puerta para escuchar lo que dicen. Se huele la tormenta. Tengo el presentimiento de que voy a asistir a algo poco corriente.

EL VIEJO: Vámonos, que viene gente. (Salen por el fondo). (Se abre una puerta a la derecha y entran Herbert y Lucanus, que se quedan de pie).

LUCANUS: (Más untuoso que nunca). Siento muchísimo molestarle tan de mañana, pero lo hago por orden expresa del Emperador.

HERBERT: Confieso que esta hora tan matinal...

LUCANUS: Su Majestad está en tal estado de sobreexcitación desde ayer tarde, que no ha querido esperar más para hablar con el Príncipe Canciller, su fiel Consejero.

HERBERT: Por desgracia, el recado no ha llegado hasta ahora mismo.

LUCANUS: Es de lamentar. Se echó al correo ayer tarde. El servicio de noche no funciona siempre de modo satisfactorio.

HERBERT: Si los jefes comenzaran su servicio a la misma hora que comienzan las oficinas, pronto se pararía el molino.

LUCANUS: Así es, pero conviene recordar a nuestro gracioso soberano, que nos sobrepuja a todos en actividad. La capacidad inagotable de trabajo de sus abuelos se alía en él con el ardor de la juvenvtud y la misión augusta que se ha abrogado ante Dios.

HERBERT: ¿Vuestra Excelencia no teme que ocurra ningún incidente?

LUCANUS: (Siempre sonriente.) ¿Qué podrá ocurrir? La edad del Canciller y la veneración que inspira a Su Majestad el Emperador son garantías seguras de acuerdo, que, por otra parte, han de verse fortalecidas por la adhesión del Canciller a la dinastía reinante.

HERBERT: En estos últimos tiempos, en más de una ocasión se ha pussto a prueba la paciencia de mi padre, Excelencia.

LUCANUS: Pero tiene los dos adornos más bellos del alma: la serenidad de los años y la bondad comprensiva que todo lo disculpa.

HERBERT: Yo no veo sino un carácter muy violento, y Su Majestad es un impulsivo. ¿Será prudente en esa situación colocarlos frente a frente?

LUCANUS: Si Vuestra Excelencia sirve de mediador...

HERBERT: ¿Yo?... Me parece que lo haría mejor Vuestra Excelencia.

LUCANUS: Yo no soy más que un simple funcionario de la Corte... (Súbitamente.) De todos modos esperamos que contaremos siempre con la colaboración de Vuestra Excelencia, independientemente de la actividad directora de su padre. Vuestra Excelencia continuará, de seguro, para bien del Imperio, la gran tradición de su familia.

HERBERT: Suceda lo que suceda, yo seguiré a mi padre.

LUCANUS: Nos queda la esperanza de ver todavía mucho tiempo al padre y al hijo trabajar juntos. Me despido de Vuestra Excelencia porque tengo que ir a esperar a Su Majestad en el pórtico.

HERBERT: (Solo.) ¡Qué odioso es!... (Con tristeza amarga.) La suerte está echada. Me pregunta si seguiré aquí cuando se marche mi padre... ¿Qué idea tendrán estas gentes del cariño filial?...

LA PRINCESA: (Llega muy emocionada, por la puerta de la derecha.) Herbert, eso es abominable...

HERBERT: (Cerrando con cuidado las puertas.) Madre, que no nos oigan...

LA PRINCESA: (Fuera de sí.) Me gustaría que todo Berlín y toda Alemania oyera lo que tengo que decir.

HERBERT: Hay que evitar el escándalo... sobre todo ahora.

LA PRINCESA: Tienes razón; hay que dejar a tu padre dormir tranquilo.

HERBERT: No. Lo que es menester, de momento, es evitar una catástrofe.

LA PRINCESA: ¿Para qué si es inevitable? No me mires con esos ojos asustados. Yo nunca he excitado a tu padre. Pero esto pasa ya de la raya. Es abominable lo que están haciendo. ¡Qué falta de consideración!... Venir a sacar de la cama a estas horas a un hombre viejo y cansado... Tu padre no habría hecho semejante cosa con uno de sus colonos. Esta noche he estado escuchando a la puerta de su cuarto: daba vueltas en la cama y suspiraba, y me ha producido mucha inquietud.

M.E.C.D. 2016

VIBOREÑAS

NIÑA NORMA RODRIGUEZ ROMAN

Linda e inteligente muñequita, una perfecta mujercita que ha cumplido los cinco años, y ofreció una hermosa fiesta a sus «relaciones sociales», entre muchas cuenta Normita, a las que recibió formalmente, con todas las reglas sociales, quedando complacidísimos las damas y caballeros en miniatura que de ella disfruta por ahora.

Yo deseo a tan precoz niña la más dichosa y larga vida, y ahora le dedico un expresivo beso en su pureísima frente.

NOTA AMOROSA.—Acogida preferentemente, por ser el tema más agradable e interesante.

En el día de ayer, en el que celebraba sus natales, fué pedida en matrimonio la gentilísima y muy bella señorita Margot Cortazar y Ulloa, para el estimado amigo joven e inteligente profesor de Instrucción Pública, Roberto Cao y Scott.

Formuló la petición de la mano de Margot, la distinguida dama Adolphina Scott viuda de Cao, ante la respetable señora Victoria Ulloa viuda de Cortázar, en su domicilio de la Avenida de Concepción 14 altos.

Mi enhorabuena muy expresiva dedico a tan delicada flor-sonriente, a la bella Margarita y al afortunado joven Roberto deseando que pronto me comuniquen la fecha de su matrimonio.

SR. JOSE CARREÑO Y FERNANDEZ.— La triste noticia del lamentable fallecimiento de tan respetable caballero, que ha rendido su tributo a la tierra a la avanzada edad de ochenta y un año, súpose rápidamente en toda la Víbora y a los pocos momentos vióse su residencia de Párraga 12, muy visitada por sus numerosas amistades.

El acto de su entierro resultó una sentida manifestación de duelo, efectuado en la mañana de ayer, siendo acompañado hasta su última morada por sus familiares y numerosas amistades.

Por tan sensible pérdida hago constar la sincera expresión de mi más sentida condolencia a su hijo el estimado caballero señor José Carreño Fernández, a sus nietos Estela, Graciella, José Luis y Carlos Manuel y demás familiares.

LOS SANTOS DE HOY.—Corpus Christi, Santa Aleida y los Santos Bernabé, Fortunato y Paricio.

Algunas señoras y señoritas celebran hoy sus días, prefiriendo esta fecha al primero de enero.

Me complazco en saludar a la respetable dama Manuelita López viuda de Arango, y a su hija la joven señora Manuela Luisa Arango de Tomeu, esposa del señor Juan D. Tomeu, padres de las lindas muñequitas «Lolita» e «Inesita».

Son hoy los días de mi bondadosa amiga la respetable señora viuda de Sergil, abuelita muy amada del cumplido amigo Jesús Menéndez Serpa, que en el Banco Nueva Escocia de empeña un cargo de confianza.

La bella y joven señora Manuelita Quintero Sánchez.

Mi prima muy querida Emma López del Castillo, esposa del señor Pedro Pablo Garmendía, padres de mi predilecta sobrina Emma Rosa Garmendía, que también lo celebra.

Prefiere también esta fecha mi menor hermana «Nena» esposa del señor Antonio Salas Xarau.

Entre los señoritas recuerdo:

«Manolita» Ferrer, blonda figulina, y muy celebrada pianista.

Manuela Sandoval Rodríguez, y Manuelita Echea Estévez.

De ser hoy los días del querido amigo Fortunato Govantes, esposo de la joven y muy culta dama Consuelo Morillo, hasta su hogar les hago llegar, con mi mayor afecto, mi más expresiva felicitación.

SRTA MARGARITA PEREZ MACHADO.—Ayer por celebrar sus días la bella Margarita, fué objeto de muchas demostraciones de afecto por parte de sus familiares y relaciones sociales.

Yo reitero a Margarita mis expresivos novatos porque siempre sea inquebrantable su felicidad.

NUEVOS ESPOSOS.— Han contraído matrimonio ante el Juez Municipal de Jesús del Monte la gentilísima y bella señorita Ana María Pedriñán de la Rosa, y el afortunado y estimado joven Felipe Torres Newhall.

Firmaron el acta matrimonial los señores Alberto F. Pellón y José Noguer Penabad.

Se efectuó en la más absoluta intimidad familiar.

Para los nuevos esposos Pedriñán-Torres, son mis votos porque en su nido de amor disfruten de todas las venturas terrenales.

CLUB ATLETICO DE CUBA.—El querido amigo estimado joven Evelio Camaraza, ¡ha cumplido su palabra!

Ha hecho la «conección» entre ese Glorioso Anaranjado y la crónica social, por medio de las correspondientes invitaciones para la tarde bailable, te, que se celebrará el próximo domingo día catorce, en su elegante palacelete de Carlos Manuel y Antonio San Miguel, firmada por el caballeroso presidente, cumplido amigo Pepe Navarro.

Es por rigurosa invitación, desde las cinco y media hasta... no puedo señalar su terminación.

Gracias muchísimas a Evelio y a Pepe, y desde ahora auguro a este te un tremendo éxito.

CLUB DEPORTIVO LUYANO. — «Ensueños Musicales» se denomina la verbena que este club celebra esta noche en su local social Teresa Blanco 49.

Desde las nueve hasta la madrugada, con varios buenos conjuntos musicales.

Una comisión exigirá las invitaciones.

JUVENTUD ATLETICA VIBOREÑA.—El atento amigo señor Carlos Díaz Housselot, presidente de esta animosa Juventud, ha tenido la cortesía de invitarme al baile que se efectuará en su local Avenida de Concepción y la calle Octava, el próximo sábado día trece, a las nueve y hasta la madrugada del domingo.

Han sido invitadas numerosas y conocidas familias.

Los socios deberán presentar el recibo de mes.

Quedo agradecido a esta cortesía.

NIÑA ADITA OLIVA SOTO.— La linda y expresiva muñequita de cinco años, adoración de los estimados esposos señora Adelaida Soto y el cumplido amigo Andrés Oliva Mesa, después de haber padecido por muchos días una grave dolencia, se encuentra ya en vías de un completo restablecimiento, habiendo pasado ya los días de grandes temores de sus padres.

Yo les dedico mi más expresiva enhorabuena con un beso para su linda hijata, y mi felicitación al conocido galeno y querido amigo doctor Julio la Flor, al que deberá haber recuperado su preciosa salud.

ENTRE NOSOTROS. —Después de una ausencia de algunos meses, de nuevo se encuentra en nuestra Ciudad Nueva, el apreciable señor Anastacio Junco, perteneciente a nuestros círculos mercantiles.

Le reitero mi afectuoso saludo de bienvenida.

SRA TERESA LOPEZ SAAVEDRA DE VIETA.—Me complazco en consignar la agradable noticia de permanecer en vías del más rápido restablecimiento, después de haber sido sometida a una delicada operación en la garganta, por el afamado especialista y querido amigo doctor Cándido B Toledo Osés, tan distinguida y joven señora, amada esposa del cumplido amigo doctor Benito Vieta, a los que estoy unido por lazos de sincera amistad, desde la niñez de Teresa, la primera Reina de la Belleza Femenina Viboreña elegida en inolvidable fiesta, en el primitivo Loma Tennis Club.

Son todos mis deseos participar cuanto antes el perfecto estado de su salud, dedicándole ahora mi más afectuosa enhorabuena, extensiva al doctor Toledo Osés, por el buen éxito de tan delicada operación.

CULTOS CATOLICOS.—Se celebrarán en la iglesia parroquial de Jesús del Monte, los días 13 y 14, por la Asociación de San Antonio, cuya directiva ha tenido la atención de invitarme y le corresponderé dando a conocer el programa.

El Apostolado de la Oración, por conducto de su Directiva, también me ha invitado a los cultos que se celebrarán los días 19 al 28, en la misma Parroquia, y oportunamente los daré a conocer.

Les quedo reconocido a su cortesía

EN LA FINCA ESPERANZA.—En la pintoresca propiedad del bien querido amigo Moisés Montejo, disfrutaron de un delicioso día de campo, el pasado domingo, numerosas parejas, que quisieron festejar al apreciable joven Abel Brauly, y a fé que lo consiguieron, pues no pudo ser más agradable el lugar elegido, y lo que es más aún, con las delicadas atenciones del amigo Maisés, cumplido gentleman, que a su disposición puso su preciado predio.

Asistieron las señoritas:

Minerva, Cely, Neia, Ica e Irene Balda, «Quina» Lago, Luz Marina y María Teresa Marcotegui, Olga Leal, Belica y Luisa Hernández, Luz Clara Avila.

También asistieron los estimados señores Humberto D. Argüelles, alto empleado de la Secretaría de Hacienda, y el señor Sebastián O-Farril, que al presentarse sin previo aviso, fueron recibidos alegremente, disfrutando de un riquísimo lunch, de mostrándose así las simpatías de que disfrutan.

Muy cerca ya de la galantería de Febo, dando paso a la pálida Febea.... se retiraron de la valiosa finca Esperanza, esperanzados todos de repetir tan delicioso día de campo.

EN EL CLUB UNIDOS.—Un numeroso grupo de «pinos nuevos» amantes del aristocrático deporte de Tennis ha obtenido del estimado señor Fidel Bacallao, Delegado de Tennis de este Club, haga una convocatoria para la celebración de un campeonato interior.

El próximo sábado día trece comenzará este evento, para jugarse tennis todos los siguientes, los domingos y los días festivos, actuando de referée el competente señor Alfredo de los Reyes.

Los «pinos» ya han comenzado a hacer sus «pinitos» con un riguroso entrenamiento, y el sábado, a las dos de la tarde demostrarán todo lo que han obtenido.

NUEVO HOGAR. — El estimado compañero joven Rafael Cruz, cronista social de «La Discusión», me participa haber trasladado su residencia junto con sus familiares, a la casa No. 124, bajos, de la calle San Joaquín.

Tanto Rafael como sus hermanas las bellas señoritas Olga y María, ofrecen su nuevo hogar a sus relaciones sociales.

En él me complazco en saludarlas, deseando disfruten de muchas felicidades.

SRA. ANGELINA PUIG.—Tan estimada amiga, bella y joven señora, que el domingo celebró su cumpleaños pasó tan memorable fecha para ella, en la residencia de su prima la gentil dama Bertha Puig, habiendo regresado a su hogar ayer noche, demostrando la predilección que profesa a su bella parienta y a su bondadosa tía María.

Bien sabe Angelina que le desea expresivamente el cumplimiento de muchos y muy dichosos años.

RIO CRISTAL.—Una fiesta muy simpática, de lo más divertida y animada fué la que ofrecieron en la tarde de ayer, nuestro querido compañero, Julio de Céspedes, Cronista Social del periódico ¡Alerta! y su joven y elegante esposa, señora Evangelina de la Vega, a su menor hija Margarita, en Río Cristal, el bello restaurant garden de la carretera de Rancho Boyeros, cada día más concurrido.

Celebraba la encantadora Margarita su santo, habiendo reunido con tal motivo a un grupo de adorables jovencitas, que disfrutaron de una tarde de lo más deliciosa, en aquellos incomparables jardines.

Entre la concurrencia encontrábanse algunas distinguidas damas de nuestro mundo elegante, cuyos nombres daremos a continuación.

Entre las primeras, la señora Ninina Romero de Echarte, elegante esposa del ex Secretario de Obras Públicas, ingeniero señor Jorge Luis Echarte.

Esther Heymann de Benítez, joven y bella esposa de nuestro compañero señor José Benítez, Administrador de La Voz del Aire.

Cuca Pons de Texidor, Mary Sánchez Cabrera, Consuelo Conill de Rodríguez Castells, Sara Conill de Martínez Arenas, Tony Oña de Fonts, Maruja Basguas de Gasch, Estrella Pina de Villalón, Teté Maruri de Alvarez Maruri, Rosita González de Cabrera, Concha O. de Bethart, y la señora Esperanza de Cárdenas de Suárez, joven esposa del señor Miguel A. Suárez, Presidente del hotel Sevilla.

Mrs. Hoggatt Clopton y su bella hija Mrs. Heloise M. Webb, de la más exclusiva sociedad de Wáshington, que se encuentran de temporada en esta capital, residiendo en la casa de los distinguidos esposos Fonts-Oña.

Un grupo de gentiles señoritas, de las que comienzan a figurar en sociedad, Sylvia Pujals, Virginia Fonts Oña, Mingtoy Texidor, Carina de Posada, bella hermana del querido Cronista Social del DIARIO DE LA MARINA, Luis de Posada, y María Julia de Céspedes, la linda primogénita de los esposos Céspedes de la Vega.

Entre las amiguitas de Margarita, Mercedes y Ada Texidor, Conchita Pons, Teté Echarte Romero, Graciellita López Miranda, Gloria Almagro Ariosa, Esther Benítez Heymann, Sarita Martínez Conill, Ana María y María Elena Gasch, Hortensia Bernal, Olga Sterling Bosque, Gilda Sierra, Marta Linares, Olga de la Guardia, Estrella Villalón, Lourdes Sánchez Pessino, Odette Díaz, Olga de Quesada, Elena Suárez de Cárdenas, Perlita y Violeta Cabrera, Teté Alvarez, Violeta Pérez Cubillas y Antoniette Fonts Oña.

Se sirvió un espléndido buffet, sorteándose dos preciosos objetos entre las jovencitas.

Fué una fiesta de juventud, encantadora.

Almorzaron ayer en Río Cristal como invitados de Berenguer, sus buenos amigos de Miami, Mr. y Mrs. George Connelly, Mrs. Minnie Huston y los jóvenes Knox y John Connelly.

Esta tarde celebrarán una merienda, un grupo de alumnas del colegio Estrella, a la que asistirán las profesoras, junto con las Directoras de este plantel, señoritas Felicia Guerra y Mercedes Sirvén.

El sábado el doctor Manuel Galigarcía, Presidente saliente del Club Rotario de La Habana ofrecerá un almuerzo a los periodistas encargados de las informaciones rotarias.

Urbano del Castillo.

NUEVA OPORTUNIDAD

VENTA ESPECIAL
VIERNES Y SABADO

Mantequilla Pura, Lb.	23 c	Champignon Fresco, Lb	70 c
Salmon Rojo Fresco, Lb	40 c	Habichuelas, Lb	20 c
Carne de Cangrejo, lata	43 c	Espinaca, Lb	15 c
Sardinas Sin Espinas, lata	22 c	Cebollas Blancas, Lb	12 c
Filete Entero, Lb	25 c	Tomates de Ensalada, Lb	19 c
Pierna de Cordero entera Lb	20 c	Salsa Mayonesa, pomo 8 oz.	23 c
Costillas de Cordero, Lb	25 c	Salsa Mayonesa, pomo 16 oz.	43 c
Melocotones, lata No. 2½	27 c	Salsa Tomate pomo grande	28 c
Peras, lata No. 2	25 c	Habas de Lima, Lata No. 2	17 c
Cocktail de Frutas, lata 2½	40 c		

Vea la Lista Completa De Fin De Semana En Nuestra Tienda

M-9009 Bajos del Plaza por Zulueta M-3210

THE MORRO CASTLE CO.

Primero el zumbido

después el piquete, luego la roncha e inmediatamente **PENETRO,** el Bálsamo Penetrante para evitar la infección.

PENETRO

Use Pastillas PENETRO para la tos

Corte Pronto Las Afecciones de Los Riñones

Millares de personas que sufren de los riñones y de la vejiga han logrado librarse de la necesidad de levantarse a orinar durante la noche, de dolores en las piernas, nerviosidad, rigidez muscular, reumatismo, desvanecimientos, lumbago, ardores en la uretra, picazón, escozor, acidez y pérdida de la vitalidad, con la ayuda del Cystex, nuevo descubrimiento de un médico. Alivia, tonifica, limpia y repone los riñones irritados y adoloridos. El Cystex comienza a purificar la sangre a los 15 minutos de tomarse. Renueva la salud, la juventud y la vitalidad en 48 horas. Se garantiza que el Cystex le aliviará sus sufrimientos en una semana o se le devuelve su dinero. De venta en todas las boticas.

Si su droguista no lo tiene, escriba a J. Casanova, apartado número 1204, Habana.

Lea ¡ALERTA! al mediodía. Un periódico al alcance de todas las mentes y todos los bolsillos

CRONICA HABANERA

NOTABLE PIANISTA

Helen Thompson, encantadora señorita que une a su belleza un delicado temperamento artístico.

La señorita Thompson, notable alumna de la culta dama María Jones de Castro, se presentará el domingo próximo en el Principal de la Comedia a las diez y media de la mañana, interpretando como solista el concierto en Mi bemol mayor de Beethoven, secundada por los profesores de la Orquesta de Cámara de la Habana que dirige el maestro José Ardévol.

EN RIVIERA.—Día de gran concurrencia fué el de ayer en el elegante y favorecido teatro «Riviera».

Se estrenaron dos interesantes producciones: «Condenados al infierno», que nos presenta un terrorífico argumento interpretado por Kay Linaker, Donald Woods y otros, y «El asesinato del médico» por Kay Linaker, Ricardo Cortez y Mary Astor.

Hoy se repite este programa.

Y mañana viernes, exhibe «Flor de Arrabal» por Jean Harlow y Spencer Tracy en las tandas elegantes y en las de cuatro y quince y ocho y media, se exhibe «Cachorro de mar». Entre las señoras que asistieron ayer a «Riviera», se encontraban las siguientes:

La Condesa del Rivero.

Mirta Martínez Ibor de del Monte, María Reboul viuda de Zorrilla, Estela Riva de Blanck, María Romero de Vieites, Josefina Vila de Sola.

Cristina Kindelán de Mendoza.

Lily Morales de Corcalles.

Cheita Aróstegui de Pedroso.

Consuelo Ferrer de Palma, Esther Espinosa viuda de Henríquez, Mary R. de Estrada Palma, Carmela Sampedro de Argüelles, Teté Ugarte viuda de Cruz, María León de Martínez Cañas.

Elena Azcárate de Sardiña.

Ofelia Cordina de Arango.

Ofelia Méndez Plasencia de Aixalá, Virginia Herrera de Hernández Ibáñez, Fefa Sabater de Saladrigas, María Isabel Suárez de Sánchez, Luz Suárez de González del Valle, Aída Galiana de Sánchez, Amparo Palacio de Douglas.

María Teresa Mendoza de Deschapelles.

Georgina Menocal de Sardiña.

Olga Fernández Centurión de Piloto, Betty Paz de Posada, María Antonia Alvarez Pollán de Florit, Julita Fernández Santana de Flores, Carmelina Pérez Ledón de Cardona, Olga Cañizares de Sampedro, Graziella de la Torre de Alonso Pujol.

Julieta Cadenas de Silva.

Margarita Mendoza de Miyares.

Matilde Iglesias de Casanova, Olga del Junco de Lissarragui, Yoya del Junco de Lissarragui, Adolfina del Castillo de García, Pilar Humanes de Quintanal.

Mercedes Menocal de Hernández.

Silvia Menocal de Adriaensens.

Micaela Freyre de Argüelles.

Matilde Dorrbecquer de Pérez, Loreto Dorrbecquer de Molina, Della Vilaret de Cano, Guillermina Savio de Suárez, Fefa Inclán de Caballero, Lolita Mendizábal de Argüelles.

Bebita Díaz Brigman de Rivero.

Daisy Curbelo de Recio, Evelyn del Barrio, María Zorrilla de Milagros, Conchita Martínez de Rocha, Lolita Boullón de Pérez Benitoa.

Manolita Coello viuda de Ramos Izquierdo.

Hortensia Benítez de Skiwing, Divina de Córdoba de Estefani, Gloria Cisneros de Díaz, Georgia Larrieu de Portuondo, Florinda Jardines de Vlamonte.

María Antonia de Cárdenas de González Prendes.

Señoritas:

Leila León.

Conchita de la Torriente, Gloria y Delia Morales Milanés, Marta Sánchez Barraqué, Panchita Steegers, Silvia González Cabrera.

Lilita y Eloisita Montalvo.

Matilde Cordón.

Elvira de la Campa, Ada, Graziella y Anita de Blanck, Esther Morales, María Julia Casanova, Lolita Meza, Margarita Saavedra, Nena Portela.

Concha Bonet.

Conchita, Bibí y Sarita Espinosa.

Kika Sánchez, Flora María Lamar y Margarita Pedroso, tan bonitas

Lolita y Peggy Corcalles.

Ninina y Ofelia Gómez de Molina.

Lourdes Ramos Izquierdo, Saritica Sabater, Ulda Mañas, Bebé y Zeida G. Regalado, María Matilde Aróstegui, Alicia Donico, Ofelia de la Cruz, Elena de Córdoba.

Graziella Fresneda.

Carmelina Villa.

Olga Rodríguez Plasencia, Cuchita Lluria, Rosario, Esther y Berta Quintanal, Regina Pando, Beba Menéndez, Florindita Viamontes.

María Teresa Alonso Pujol.

HOTEL SEVILLA BILTMORE. — Se mantienen en gran animación los tes diarios del hotel «Sevilla Biltmore», reuniéndose en las horas de la tarde las más distinguidas familias de la sociedad, que entre el placer del baile transcurren las horas deliciosamente.

La nueva orquesta del hotel, un notable conjunto musical de doce profesores, ameniza estas fiestas, así como las comidas a las que concurren distinguidas familias.

El hotel «Sevilla Biltmore», por su lujo, confort y elegancia, es uno de los lugares más concurridos de la Habana.

BODAS DEL MES.—El día 15, en horas de la tarde, y en la Capilla del Colegio de Belén, en Buena Vista, se verificará el enlace de la encantadora señorita Marina Morales Bruzón y el joven Pepín Galán Toñarely.

Esta boda se llevará a efecto en la mayor intimidad.

Serán padrinos el señor Juan Goveneche y la señora Angela Galán de Ripoll.

Y como testigos firmarán, por la novia, los señores Alberto Morales, Pablo Valdés, doctor Benigno Souza y Antonio Bruzón, y por el novio, el doctor Enrique Hernández Cartaya y los señores Luis Toñarely, Raúl Porto y Carlos Ripoll.

Entre las más lindas creaciones de verano de la «Casa Trías», el edén del Vedado, ha escogido la gentil «fiancée», el precioso ramo que lucirá durante la ceremonia.

El día 25, a las seis y media de la tarde, en la Parroquia del Vedado, unirán para siempre sus destinos dos jóvenes estimadísimos: la encantadora señorita Hilda Pérez y Gutiérrez y el señor Mario Cartaya y Suárez.

Serán apadrinados por el doctor Armando Cartaya y la señora Sarah María Gutiérrez de Pérez.

Desde la «Casa Trías», el gran jardín del Vedado, siempre triunfador, tan favorecido por las novias elegantes, llegará a manos de la gentil Hilda el ramo nupcial, que será una preciosa creación de aquellos grandes floristas de la calle 12.

Designados están los testigos.

Por parte de la novia firmarán los doctores Manuel Llópis, Ernesto Villaverde y Mario Palacio de la Cruz, y el señor Joaquín A. de Oro.

Y por el novio, los doctores Silvio A. Fernández y Ramón Alonso Catá y los señores Dionisio Godínez y Antonio Rodríguez Sosa.

ALBERTO ARMAND Y DE LEON. —Abordo del «Florida, regresó ayer a nuestra capital con el propósito de pasar las vacaciones al lado de sus padres amantísimos, el simpático joven Alberto Armand y de León, alumno aventajado de la Universidad de Miami, en Coral Gables. El joven estudiante es hijo de un matrimonio distinguido, el señor Alberto Armand, condueño del gran jardín «El Clavel», y su bella esposa, señora Matilde de León de Armand.

Reciba nuestra bienvenida.

TARDE DE CARRERAS—Hoy habrá carreras en «Oriental Park», comenzando a las tres de la tarde.

Se ha combinado un magnífico programa de ocho justas, que llevarán a aquellos terrenos una numerosísima concurrencia.

La espaciosa terraza del «Jockey Club», se verá colmada de público selecto y distinguido.

Tocará la orquesta del maestro Luis Fabré, durante los intermedios.

Luis DE POSADA.

Toallas

QUE SECAN BIEN, DURAN MUCHO Y CUESTAN POCO

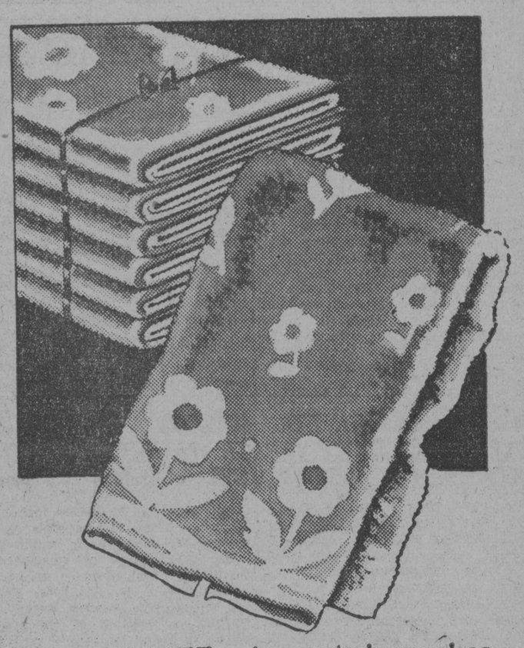

LA CASA LIFE se ha gastado muchos miles de pesos en toallas para poder ofrecer de las mejores marcas, los más bajos precios.

Felva

LAS MEJORES DE CUBA. Desde el tamaño de 14 x 26 pulgadas a 9 centavos hasta el tipo extra, para cara, de 65 centavos.

CANNON

LAS MEJORES DE AMERICA Secan y acarician. Desde 7 cts. la pequeña, hasta 90 cts. el tamaño de cara, de felpa superior.

Magnífico surtido de toallas de baño.

OIGA LA "HORA LIFE"-10 A 11 P. M. LA METROPOLITANA 1230 Kc.

TTE. REY y HABANA A-6724 — SAN RAFAEL y RATO M-7063

La Casa Life

SUCURSAL EN SANTA CLARA LUIS ESTEVEZ-20 TL2345
DISTRIBUIDOR EN SANTIAGO DE CUBA "ALMACENES CUBA"

SERVIMOS PEDIDOS AL INTERIOR, ESCRIBA AL APARTADO 1997

A LA ESCUELAS Y ESTUDIANTES DE COMERCIO

Anunciamos por este medio que se ha establecido por primera vez en la República de Cuba, un Centro Oficial de Exámenes Pitman, bajo la dirección del señor Raúl J. Ceberio, A.C.T.S.

Reconoceremos exclusivamente los exámenes que se celebren bajo nuestros auspicios en este Centro Oficial, por mediación de nuestro Departamento de Exámenes.

Nos proponemos contribuir así al desarrollo de la enseñanza comercial en Cuba, y solicitamos la cooperación valiosa de Profesores y Estudiantes

SIR ISAAC PITMAN & SONS, LIMITADA.

GANE 500 DOLLARS

al mes, trabajando 2 horas diarias en casa. Asunto serio. Interesa a hombres y mujeres. Pida catálogo "gratis" con referencias solventes de todo el Mundo, en el cual hallará muchos medios de ganar dinero. Deseamos Agentes. PROCEDIMIENTOS INDUSTRIALES A. FORMOSO. La Coruña. (Edificio Formoso). España

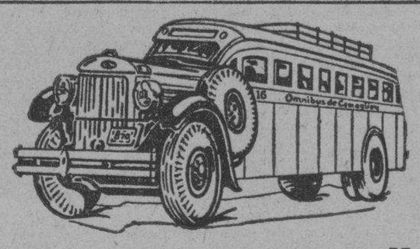

OMNIBUS DE CAMAGÜEY

(Los mejores de Cuba)

Ocho Salidas diarias para Camagüey, Holguín y Santiago
Tres Salidas diarias para Cienfuegos.
Salidas de la Habana (Hotel Pasaje, por Zulueta.)
5.00 A. M. Directo hasta Holguín.
6.00 A. M. Directo hasta Santiago.
7.00 A. M. Directo hasta Cienfuegos.
7.30 A. M. Directo hasta Camagüey.
9.00 A. M. Directo hasta Camagüey.
12.30 P. M. Directo hasta Santiago.
1.30 P. M. Directo hasta Cienfuegos.
4.30 P. M. Directo hasta Santiago.
7.00 P. M. Directo hasta Stgo. (Rápido)
10.30 P. M. Directo hasta Cienfuegos.
11.00 P. M. Directo hasta Santiago.

La Línea preferida por los que saben viajar
Pruebe las delicias de un viaje en nuestros asientos reclinables.
Informe y reservaciones de asientos, Telef. M-1715 y M-4838.
SEGURIDAD — CONFORT — HORARIO FIJO
Hospédese en el Hotel Pasaje.

Dr. Valdés Anciano

PRADO No. 20. M-1794.

Exclusivamente enfermedades Nerviosas y Mentales.

†

E. P. D.

LA SEÑORA

ELADIA HERNANDEZ Y DE LA OLIVA DE RAMONEDA

HA FALLECIDO

Después de recibir los Santos Sacramentos y la Bendición Papal.

Y dispuesto su entierro para hoy, jueves, a las cuatro de la tarde, su madre, viudo, hijos, hermanos, hermanos políticos y demás familiares y amigos, que suscriben, suplican a sus amistades encomienden su alma a Dios y se sirvan concurrir a la casa mortuoria, Amistad núm. 108, para desde allí acompañar su cadáver hasta el Cementerio de Colón, favor que agradecerán eternamente.

La Habana, junio 11 de 1936.

Gonzala de la Oliva Viuda de Hernández; Dres. Eduardo y José Ramoneda; Epifanio, Francisco, Eloísa, Alberto y Gustavo Hernández y de la Oliva; Amelia Clavareza de Hernández; María Dolores Maygadán de Hernández; Eloísa Alfonso de Hernández; Coleta Tarafa de Aparicio; Dolores Bustamante de Zurdos; Cheo Bustamante; Clara Moreno de Tarafa; General Ernesto Asbert; Dr. Carlos Cárdenas; Rvdo. Padre Serafín Ajuria.

FUNERARIA DE PRIMERA CLASE

ALFREDO FERNANDEZ

SAN MIGUEL 63. TELEFONO A-6348

ELIXIR ANTIFLEMÁTICO del Dr GUILLIÉ

Prescrito desde mas de cien años (1812) contra todos los estados congestivos:

Corazón y Veinas
Riñones
Higado
Pulmon
Senilidad
Paludismo

Laboratorios ROCHER & Cie 32, Rue de Grenelle, PARIS y en TODAS LAS FARMACIAS

EN NEW YORK
VISITE EL HOTEL
HARGRAVE
112 WEST CALLE 72
UNA HABITACION
DESDE $50.00 AL MES
DOS HABITACIONES
Desde $70.00 AL MES
TRES HABITACIONES
DESDE $85.00 AL MES
TODAS LAS HABITACIONES CON BAÑO

M.L.E.C.D. 2016

SOCIEDADES ESPAÑOLAS

EL PROXIMO SABADO POR LA NOCHE, LOS TERRENOS DEL DEPORTIVO ASTURIAS SERVIRAN DE MARCO A LA MAGNA VERBENA DEL C. DE DETALLISTAS. HABRA 6 CONJUNTOS

Debido a que solo faltan dos días, aumenta el entusiasmo por la gran verbena «Una Noche Detallista», que tendrá efecto en todos los amplios salones del Club Deportivo Asturias en la noche del sábado próximo.

Una noche fantástica, miliunanochesca, luz, mucha luz, bellas mujeres, representaciones de lo que constituyen verdaderamente las clases vivas del país; la alta gerencia de las entidades bancarias, industriales y el comercio mayorista de la República, todos unidos en esta hora triunfal del Centro de Detallistas de la Habana, que ha sabido crear con visión certera la caja de Beneficencia que ha de amparar al hermano, contribuír a que éste y su familia no queden abandonados a su suerte, is desgraciadamente cae abatido en la lucha.

La demanda de entradas para esta fiesta ha sido formidable, fantástica; las Comisiones pueden sentirse satisfechas de su labor, pero aún se necesita más y por ello, en estos días que faltan, se duplican las actividades.

Las invitaciones entre damas y damitas han circulado y circulan profusamente en la Ciudad.

Las orquestas de Belisario López, Jazz Band Hermanos Martínez, Cheo Belén Puig, con su cantante Pablo Quevedo, la Sonora Matancera, el Septeto Nacional y el Quinteto Barcalés, harán disfrutar a los bailadores una noche inolvidable el día 13 por la noche en los magníficos terrenos del Club Deportivo Asturias.

UNA DE LAS MAS PLAUSIBLES DEMOSTRACIONES DE PREVISION ES SER ASOCIADO DEL CENTRO GALLEGO

Si la solvencia moral y material de una casa de comercio constituye una garantía para el cliente, el Centro Gallego, como Sociedad mutualista, la ofrece en grado sumo para sus asociados cualquiera que sea su procedencia geográfica. Su vida fecunda en todos los órdenes, a través de cincuenta y seis años de existencia, es un testimonio irrecusable muy difícil de superar ni siquiera igualar.

El crédito justificado de que gozan su casa de salud «La Benéfica», su plantel de enseñanza «Concepción Arenal», y su Academia de Bellas Artes, es el mejor exponente de prestigio, de seriedad y de la exactitud con que presta esos servicios a sus asociados.

Ser socio del Centro Gallego equivale a constituir un ahorro para los casos de emergencia, como una operación o una enfermedad larga que suelen presentarse cuando menos se esperan. No será, pues, prudente, quien por abandono, despreocupación u otras causas permanece alejado de esta Sociedad y expuesto a esas contingencias cuando tan a poca costa puede estar a cubierto de ellas. Ya lo dice el proverbio: «Vale más prever que lamentar». Y es prudente y previsor el que es socio del Centro Gallego. Se evita con ello tardíos remordimientos que no harán más que agravar su situación.

COMITE PROGRESISTA DEL CENTRO GALLEGO QUE VAN A FORMAR EN C. DE AVILA

En los pocos días transcurridos desde q. se abrieron las inscripciones en el partido «Unión Progresista Gallega», que preside el señor Jesús Pérez Cabo, es verdaderamente extraordinario el número de socios del Centro Gallego que han presentado su solicitud, por lo cual no es aventurado augurar que los afiliados alcanzarán dentro de poco tiempo una cifra crecidísima.

No es sólo en la Habana donde existe gran entusiasmo por pertenecer al nuevo partido, pues desde el interior de la República se reciben diariamente adhesiones, como la que suscribe el señor Manuel Vázquez y Vázquez, residente en la calle Marcial Gómez número 95 en Ciego de Avila, que no sólo solicita su inscripción como afiliado, sino que pide instrucciones para constituir un Comité de «Unión Progresista Gallega» en aquella ciudad.

Es muy significativo el hecho de que los asociados del interior se interesen por un partido habanero, pues demuestra que la insuperable labor realizada por el señor Jesús Pérez Cabo en el Centro Gallego es generalmente apreciada y tiene repercusiones en donde quiera que hay un socio de esa poderosa sociedad regional.

Las solicitudes de inscripción se reciben todos los días de dos a tres de la tarde y de nueve a once de la noche en las oficinas del partido instaladas en San Lázaro 202 y 204, bajos, entre Galiano y San Nicolás, local del prestigioso Centro Catalá cuyo Consejo Directivo ha tenido grandes atenciones dando las mayores facilidades y dispensando la más cordial acogida al partido a que nos referimos, por lo cual el Directorio de Unión Progresista Gallega acordó consignar en acta el testimonio de su gratitud hacia el Centro y su presidente el señor José López-Franch.

JUNTA DEL DIRECTORIO.—Hoy, jueves celebrará junta el Directorio de Unión Progresista Gallega, acto que está señalado para las nueve de la noche, citando el secretario señor José Fernández Pardo.

EL CASINO ESPAÑOL HACE OBSERVACIONES ACERCA DE LOS POSIBLES SOCIOS

En la última sesión celebrada por la Directiva del Casino Español de la Habana, se dió cuenta de que el número de socios que tiene actualmente asciende a la cifra de 1,200, quedando por lo tanto pendiente para cubrir el cupo señalado por la Junta General, solamente la admisión de cincuenta nuevos socios. La admisión de nuevos socios, a base de «cien pesos de cuota de entrada», tendrá efecto solamente durante el ms de Junio, pues por las noticias que pudimos recoger, nos permitimos asegurar que a partir del próximo mes de Julio, pues por las noticias recogidas, el nuevo socio tendrá que pagar «doscientos pesos» de cuota de entrada.

Las obras del Balneario que el Casino está construyendo en la Playa de Marianao, progresan notablemente y todo parece advertir que antes de finalizar el presente mes se dará servicio en los Departamentos destinados a Taquillas, Duchas, etc., quedando los demás departamentos totalmente terminados para fines de Julio.

La Junta Directiva del Casino merece, pues, toda clase de alabanzas por el esfuerzo que viene realizando.

CORPUS IRAETA LECUONA

Con motivo de la festividad de hoy, está de días el señor Corpus Iraeta Lecuona, querido compañero de redacción en el que admiramos todos, cultura indiscutible, sencillez, laboriosidad y simpatía.

Hasta su venturoso y respetable hogar —sito en Blanco número 31, altos— llegarán hoy, cálidas felicitaciones, a las que unimos la nuestra, muy sincera.

LA «COLONIA LEONESA» Y SU JIRA DEL DIA 21

Se preparan los leonenses para celebrar su fiesta anual con su típica merienda campestre y sus juegos, sin que falte el baile y demás atractivos.

Este año se celebrará el día 21 del corriente en la finca «Río Azul», situada en la carretera de Rancho Boyeros, kilómetro siete (Capdevila).

Los asociados pueden pasar el miércoles 17 y el jueves 18 por la Secretaría, de 9 a 11 de la noche, para proveerse de los tickets que les dan derecho a la merienda.

La Sección de Fiestas está preparando grandes sorpresas que harán las delicias de los concurrentes.

MARCHA A LA VANGUARDIA EL PARTIDO PROGRESISTA DEL «CENTRO ASTURIANO»

El Partido Progresista de los Socios del Centro Asturiano—dice el Comité Ejecutivo del mismo—ha estado siempre a la vanguardia, defendiendo los ideales que siempre mantuvieron sus propulsores. Ideales, no son posiciones. Mientras otros defienden éstas, tratando siempre de sacar de ellas los mejores frutos, el principios inmanentes que siempre Partido Progresista, defenderá los existen en toda obra humana grande.

Por eso, el Programa Administrativo y Político que el Partido Progresista del Centro Asturiano quiere ofrecer a la masa social en las próximas elecciones, no será un Programa de Utopías, sino un programa de idealidades prácticas: recoger en el ambiente todas aquellas ansias de mejoramiento y superación que los socios han venido sustentando en los últimos años, sin llegar a verlas realizadas. Por el contrario, ven que lejos de llevar a las obras un poco —ya que no todo—de lo que debía ser ansia de superación, ha sido completamente desechado, para ddicarse los Partidos en el Gobierno a otros menesteres.

El Partido Progresista no ofrecerá a los que contribuyan a su triunfo posiciones o ventajas personales: quiere sólo ofrecer un medio lógico y cívico, para que los socios del Centro Asturiano demuestren su capacidad apreciativa. A ese fin, invita a todos los socios del Centro Asturiano a que mediten serenamente sobre los problemas que la institución confronta, y que a la comisión que está redactando el Programa del Partido aquellas sugerencias que estime convenientes, para incluirlas en las aspiraciones de los Progresistas y poderlas hacer realidad, con el triunfo que indudablemente se alcanzará en la próxima lucha electoral.

El pasado viernes se reunió de nuevo el Comité Ejecutivo del Partido, y el Ejecutivo de la Sección de Propaganda, tratando de todos los problemas de la organización de la próxima campaña. El viernes, continuará la sesión, en el domicilio de la Secretaría del Partido, Reina 3, altos, a donde pueden los asociados del Centro Asturiano dirigirse con las ideas que anhelen exponer.

El próximo viernes, también, quedará definitivamente constituído el Comité de Damas Progresistas, para lo cual ya espontáneamente se han ofrecido más de 25 asociadas a figurar en él, y a laborar por el triunfo del Partido Progresista, que será en definitiva el triunfo de la verdadera democracia social en el Centro Asturiano.

MAS DE 500 ENFERMOS ATIENDE EN SU QUINTA EL C. DE DEPENDIENTES

La Casa de Salud «La Purísima Concepción», dotada de los mejores servicios para atender a sus asociados, mantiene una labor extraordinaria con motivo del número de hospitalizados en la misma, según demuestra el último parte que hemos recibido.

Los hospitalizados según éste alcanzan la cifra de 513, de los que 370 son asociados y el resto pensionistas y asociadas. Las altas han sido 14 y los dados de baja 29.

Han sido atendidos en el departamento de hidro y mecanotermoterapia 326 asociados, quienes han recibido los beneficios que ofrecen los magníficos baños de la Asociación, tales como los de aseo, templados, sulfurosos, alcalinos, de afrecho, de luz, etc., asimismo los servicios de aparatos Zander, Bier, etc.

El laboratorio ha efectuado 159 análisis de distintas clases.

Los doctores Cañizares, Souto, Argüelles, Estévez, Fontanills y López Valdés atendieron a 132 asociados en la Sala de Consultas.

ADVERTENCIA A LOS ALUMNOS

La Sección de Instrucción y Bellas Artes nos comunica, que los alumnos interesados en sus títulos y diplomas ganados durante el curso que acaba de terminar, podrán recoger dichos diplomas en el mes de Septiembre próximo, precisamente el día de la apertura de curso 1936-37.

Asimismo quiere hacer saber a los alumnos de Caligrafía que, los Diplomas otorgados por la Palmer en mérito a los trabajos realizados en esta asignatura, se encuentran en poder del profesor de la misma señor Manuel Lorenzo, quien les informará la forma de entrega de los referidos diplomas.

ACTOS PARA HOY

ASOCIACION DE REPRESENTANTES DEL COMERCIO: Brillante velada a las nueve de la noche, en sus salones de Reina número tres, altos, El programa a desarrollar es magnífico.

DEPORTIVO LUYANO: Gran verbena por la noche en sus salones de Teresa Blanco número 49.

PUENTES DE GARCIA RODRIGUEZ: Junta general muy importante por la noche en el Centro Gallego, para tratar de la fiesta del diez y nueve de julio, en todos los jardines de «La Tropical».

UNION ORENSANA, LA DEVESANA e HIJOS DEL AYUNTAMIENTO DE LA ESTRADA Y LA AURORA DE SOMOZAS: Junta muy importante por la noche en el Centro Gallego.

ASOCIACION NATURISTA «VIDA» Gran velada a las nueve en el salón de conferencias de la logia «Washigton».

NATURALES DE ORTIGUEIRA: Junta de la Sección Femenina y de la Propaganda, por la noche, en Monserrate 125, altos.

FIESTAS PROQIMAS

CLUB CABRANENSE: Magno banquete social el domingo en la finca «Las Piedras».

CENTRO CASTELLANO: Gran verbena el domingo por la noche, amenizada por Neno González y la Gloria Matancera.

DEPORTIVO CARMELO.— Magnífico baile el domingo por la noche en su amplia terraza de Línea y 18. Vedado, amenizada por la orquesta Riveiro y la Sonora Matancera.

COMITE DE DAMAS DEL CENTRO ASTURIANO: Banquete de despedida a la señora Domitila Fernández, el domingo en el Casino Deportivo de la Habana.

CENTRO DE DETALLISTAS DE LA HABANA: Magnífica verbena el sábado por la noche en el Deportivo Asturias, situado en Estrella y Subirana.

LICEO DE MEDINA. Gran baile el domingo por la noche en sus amplios salones de la calle 23 esquina a D. Vedado.

HIJOS DEL AYUNTAMIENTO DE LA ESTRADA: Grandioso festival el domingo desde la una de la tarde en todos los jardines de «La Polar».

SOCIEDAD CURROS ENRIQUEZ: Magnífica matinée el domingo en sus salones de Santos Suárez, y Dolores Jesús del Monte.

LA VERBENA DE SAN JUAN DEL CENTRO GALLEGO HA DE RESULTAR ESTUPENDA

Empieza a despertar gran entusiasmo en la juventud bailadora la tradicional «Verbena de San Juan» del Centro Gallego, la cual está llamada a ocupar lugar preeminente entre otras de grata recordación efectuadas en la sociedad galaica.

Así lo hace esperar los extraordinarios preparativos que los organizadores de esta popular verbena, todos veteranos y con mucha experiencia en estas lides verbeneras, están acumulando para revestirla de novedades y de atractivos irresistibles, tanto para los que gustan del placer de la danza como para los que sólo se conforman con distraerse y recrear la vista en la contemplación de tantas cosas bellas como se aunan en la más castiza de las verbenas, la que conmemora la festividad de San Juan tan llena de recuerdos de las horas felices vividas en los patrios lares.

Por otra parte, la buena música es la mejor «reclame» para decidir a los bailadores, y éstos ya han demostrado hasta la saciedad sus preferencias por Antonio María Romeu, Sonora Matancera, Havana Casino, Belisario López, Cubana 1927 y Quinteto de J. Tomé para los hispanos que añoran el ritmo de los bailes vernáculos.

Por todos estos motivos, el palacio de Galicia sede de los grandes festivales ha de verse una vez más colmado de público a los que han de contribuir no poco un espléndido decorado y la reproducción de tres barrios típicos tal como eran en época ya lejana.

EL COMITE PRO-HOMENAJE A GARCIA MENDEZ EXPONE SUS UNICOS PROPOSITOS

Firmado por el Ejecutivo del Comité Pro-Homenaje a Francisco García Méndez, recibimos un escrito referente a la mala interpretación que alguien hace de sus propósitos. Por este motivo hacen hincapié en lo siguiente:

«En la finalidad de este homenaje que proyectamos hay un solo objetivo: rendir pleitesía al querido administrador de la casa de salud «Covadonga», de una manera que, saliéndose de lo correlativo, le haga pensar que los años de esfuerzos y honradez, no se pierden estérilmente. Si fuese sólo un homenaje como tantos que se rinden, no molestaríamos la atención de la colonia asturiana. Se trata, por el contrario, de algo excepcional. Tan excepcional, como resulta Panchito García Méndez atendiendo durante veinte años a todos los socios del Centro Asturiano, sin banderías, sin clases, sin distingos. ¿Qué menos pueden hacer todos que traducir en algo práctico ese reconocimiento? Homenajes como este que proyectamos, estimulan a los hombres a ser fieles cumplidores de su deber, con honradez y alteza de miras.

Por eso los que formamos este Comité, donde no hay ningún carácter político ni más finalidad que la de honrar a quien merece estímulo, confiamos en la colaboración de todos.»

EL CLUB CABRANENSE Y SU BANQUETE DEL DIA 14

Ultimamente celebró importante junta la Directiva del «Club Cabranense de la Habana», bajo la presidencia del señor Faustino García, acompañado del secretario, José Monestina; del tesorero, Sabino Moral; de los vice-presidentes primero y segundo, los Presidentes de Honor y gran número de vocales.

Leída el acta y aprobado el balance correspondiente al mes de mayo, se informó de importante comunicación del Delegado general en Cabranes, relativa a las reparaciones llevadas a efecto en la casa-escuela propiedad del Club, en la parroquia de Gramedo.

Se conoció el informe presentado por la Comisión Organizadora de la fiesta, la que tendrá efecto el próximo domingo en los jardines de la finca «Las Piedras».

En el banquete se hará entrega de los diplomas de Socio de Mérito a los señores Benjamín Pérez y Bautista Robledo, viejos luchadores dentro de la institución.

Fué nombrada la comisión, e invitada toda la Directiva a la entrega del Diploma de Socio de Honor, que se le entregará al señor Pablo R. Presno, redactor de la Sección Española del periódico «El Mundo», entrega que tendrá efecto en su domicilio el día 29 del corriente a las 9 p.m. coincidiendo esta fecha con la de su onomástico.

Se conoció el informe de la Comisión de visitar enfermos y fué nombrada la nueva, que preside el veterano señor Ramón Alonso.

Terminados los asuntos de carácter informativo, se procedió a la toma de posesión de la nueva Directiva y acto seguido quedó constituída la mesa de la Sección de Propaganda, recayendo la Presidencia y vice presidencia, en los señores Ramón Moral y J. Solares, respectivamente.

Hicieron uso de la palabra los señores Santos Rodríguez, Canellada, Rafael Préstamo, Ramón Alonso, Ramón Moral y el secretario, José Monestina, refiriéndose todos al deseo de laborar en la nueva Directiva y de contribuir con el entusiasmo de siempre al auge y progreso del «Club Cabranense».

ALMUERZO DE DESPEDIDA A LA SRA. DOMITILA FDEZ.

Teniendo en cuenta que la distinguida señora Domitila Fernández, miembro del Comité de Damas del Centro Asturiano, embarcará próximamente rumbo a España, sus compañeras han acordado ofrecerle un banquete de despedida el que tendrá efecto el domingo a la una de la tarde en el Casino Deportivo de la Habana.

Será un acto simpatiquísimo, en el que tomarán parte, a la vez, otros valiosos elementos de la Casa de Asturias donde se estima profundamente a la señora Domitila Fernández.

CIENCIAS COMERCIALES

Preparación práctica y completa para una carrera mercantil. Administración de Negocios, Contabilidad, Comercio y Transportes, Taquigrafía, Mecanografía. Todos los estudios relativos al comercio. Con la enseñanza práctica del inglés. Varios Deportes.

El Curso de Verano empezara el 29 de Junio. Curso del otoño se abre el 8 de Septiembre. Pida catálogo, anual en inglés y prospecto en español. Diríjase a.

PEIRCE SCHOOL

PHILADELPHIA, PENNSYLVANIA, U. S. A.

TOME
Coca-Cola
refresca y alivia el calor

DEL «CLUB CULTURAL»

Para el próximo sábado día 13 está señalado el atrayente baile que ofrece el «Club Cultural» en sus salones de Prado 118, en honor de la Sección de Sport.

El programa bailable ha sido confiado a la orquesta de Neno González, con su cantante Paulina Alvarez, que alternará con el Septeto Gloria Matancera.

La nueva Directiva de esa progresista sociedad nos tiene acostumbrados a presenciar fiestas tan amenas y de ambiente agradable, por cuyo motivo este baile del sábado se verá como todos los del «Club Cultural»: espléndido.

GRAN VERBENA EL 14 EN EL CENTRO CASTELLANO

El próximo domingo, 14 de junio se celebrará una gran verbena en los amplios y ventilados salones del Centro Castellano, organizada por el ... Hispano Habanero, para la cual han sido contratados la orquesta del profesor Neno González, con su cantante Paulina y el renombrado septeto Gloria Matancera.

La comisión organizadora ha acordado que los caballeros paguen una cuota de 30 centavos, así como que las damas tengan libre acceso a los salones.

A bailar, pues, el domingo 14, por la noche, al Centro Castellano.

GACETILLAS

FAUSTO: «SIGAMOS LA FLOTA» (Estreno)

Gran día hoy en el teatro «Fausto», que empieza su función a las 2:00 con un magnífico programa doble, que exhibirá al precio de 40 centavos y los niños 20 centavos en todos los turnos.

Como máximo aliciente en este cartel figura el estreno de «Sigamos la flota», pimentosa y bella revista musical valorizada por la actuación de Fred Astaire y Ginger Rogers, los máximos astros de la canción frívola y el baile. Sigamos la flota» (Follow the Fleet) está matizada por la exquisita música de Irving Berlin, estrenándose durante el transcurso de la simpática trama, siete canciones entre las que figuran las tituladas: «Dónde estás?, «Ya vimos el mar», «Echate atras, Satanás», y «Yo he arriado mis velas». También se estrena el nuevo bailable titulado: «Déjate llevar», en el que Fred Astaire realiza con Ginger Rogers verdaderas maravillas coreográficas. Lindísimas girls, rebosantes de juventud y belleza completan el marco de esta gran revista musical.

La otra película es «Sin tregua ni compasión», un drama policial cuyo sensacional argumento contrasta con la frivolidad de la otra película. Preston Foster el Detective Solitario, y Margaret Callahan son los protagonistas. Se exhibe además, el noticiero mundial y el estreno de «La fiesta de los pasteles», sinfonía en colores muy artística.

«Sigamos la flota», se exhibe en «Fausto», conjuntamente con «Auditorium» y «Neptuno».

El día 18, se estrena «Noches de Moscow», por Harry Baur, el día 19, «El clarividente».

AUDITORIUM: «SIGAMOS LA FLOTA» CON GINGER Y ASTAIRE

Gran día hoy en el «Auditorium», con el estreno en Cuba, de la maravilla musical del año, el espectáculo alegre, grandioso, frívolo, que a todos gusta, la gran película R.K.O. Radio: «Sigamos la flota» «Follow the Fleet» la magna creación de la insuperable pareja Fred Astaire y Ginger Rogers, y el mayor éxito artístico del inspirado compositor Irving Berling. Nuevas evoluciones bailables, siete indiscutibles hits musicales, preciosas girls a bordo de un fenomenal acorazado, la simpatía picarezca de Fred Astaire y la fascinadora belleza rubia de Ginger Rogers, constituyen la base del éxito mundial de «Sigamos la flota». Hoy en matinée especial a la 1:30 se exhibe Revista, el precioso cartón en colores «Album Musical» la super-comedia «Avionadas» por Ted Healy, la gran película musical «Sigamos la flota», episodio número 9 de la serie «Héroes del progreso» y la espectacular película «El terror del hampa» con Preston Foster y June Wyatt. En las tandas elegantes de 5:15 y 9:45, con revista y cartón en colores, «Sigamos la flota». A las 8:30: «El terror del hampa». Precios: (todo el día) Mayores 40 centavos. Niños 20 centavos. Tertulia 10 centavos.

El martes: Estreno en Cuba, conjuntamente con «Fausto», de la más reciente creación del genial actor Harry Baur, titulada «Noches de Moscou», producción Artistas Unidos.

El jueves: «Magnolia» super-espectáculo musical con la encantadora Irene Dunne. El viernes 19: «El Clarividente», formidable, grandiosa, espectacular, con Claude Rains.

PAYRET: «EL CURA DE LA ALDEA» (Estreno)

Estreno en Cuba, hoy desde las 2 de la tarde, éxito de la super-producción «Cifesa», producida en España y totalmente en español de la novela del mismo nombre «El Cura de Aldea» por Mary del Carmen, Juan de Orduña y Pilar Muñoz, amor... Odio... belleza y emoción del paisaje castellano. Además, hoy se estrena el bello documental español también «Castillos de Castilla» Una revista Universal, un cartón, una graciosa comedia, completan el programa. Precios: 20 centavos hasta las 6 y 30 y 30 centavos después. Niños 15 centavos. Tertulia 10 centavos.

Mañana: «El cura de aldea».

El jueves 18: «El secreto de Ana María» por Lina Yegros y Juana de Landa.

El día 1. «Se ha fugado un preso».

Pronto: «Madre Alegría» y «Don Quintín el amargao».

TRIANON: «EL PEQUEÑO LORD»

En la tanda de las 4: Frederic March y Constance Bennett en la cinta melodramática de Artistas Unidos. Las aventuras de Cellini revista y nuevas exhibiciones de la grandiosa producción de Dolores Costello y el niño Freddie Bartholamew, titulada: «El pequeño Lord».

A las 8:30: «Las aventuras de Cellini».

En las de 9:45: revista y la extraordinaria película «El pequeño Lord».

Precios para la tarde: 20 centavos Noche: 30 centavos. Niños, a cualquier hora: 15 centavos.

Mañana: «Noches de Moscou». por Harry Baur y Genevieve Olivier, y «Padre e hijo» por H. B. Warner.

Para el domingo se anuncia la gran cinta de Marlene Dietrich y Gary Cooper, titulada: «Deseo».

NEPTUNO: «SIGAMOS LA FLOTA». 30 Y 40 CTS.

«Neptuno», empieza sus exhibiciones hoy a las 2:30 de la tarde con un gran programa doble de estreno en Cuba, exhibiendo, como principal atracción y en combinación con «Auditorium» y «Neptuno», el último hit de la notable pareja de danzarines Fred Astaire y Ginger Rogers, «Sigamos la flota» (Follow the fleet) una de las mejores creaciones de los admiradores ases de la danza y la canción. En esta película estrenan el bailable «Déjate llevar», que en seguida se ha popularizado en los Estados Unidos, como ha de popularizarse en Cuba y además, estrenan las canciones tituladas: «Yo he arriado mis velas», «¿Dónde estás?», «Atras Satanás», «Yo me atengo a mi banda», y otras. Todos estos números líricos son originales del reputado compositor Irving Berling y escritos expresamente para esta gran película.

Además de «Sigamos la flota», estrena hoy el teatro «Neptuno», la sensacional película «Casta de Aguilas», por William Boyd y William Farnun y exhibe el estreno de Betty Boop «Cazando la Mosca» y la variedad «El templo del silencio».

Los precios en «Neptuno»: 30 centavos hasta las 6:30, después 40 centavos y los niños, 20 centavos a todas horas.

Para el día 16. se anuncia «Flor de Arrabal» por Jean Harlow, para el día 18: «El cura de aldea» película española.

REINA: «MORENA CLARA»

Llenos completos tendrá hoy sin duda el espacioso y fresco «Reina», el amplio coliseo de Reina y Rayo, teléfono M-2272 y M-4313. La función es continua comenzando como de costumbre a las dos en punto de la tarde.

«Morena Clara» el cañonazo del año de las producciones españolas ocupa los turnos preferentes, en su reparto Imperio Argentina, que sobresale en esta producción a todos sus triunfos anteriores, Miguel Ligero colabora también en tan magnífica obra. Conjuntamente se exhibe además, «Mares turbulentos», de Jack Holt, Grace Bradley y Charles Murray. El Noticiero Paramount, con los últimos acontecimientos mundiales y un documental completan el programa.

Los precios para tan extraordinario programa, serán como de costumbre 15 centavos antes de las 6 y 30 y 20 centavos después. Niños 10 centavos y balcony familiar con regias butacas 10 centavos.

Mañana, el mismo programa. El martes: «Citas peligrosa» por William Powell. El miércoles: «Brindemos por el amor» y para el sábado 20: «Charles Chan en Shanghai» y «Guerra sin cuartel».

VEDADO: «MORENA CLARA»

Un éxito grandioso fué el estreno de la producción española «Morena Clara», de Imperio Argentina y Miguel Ligero, en el cine «Vedado», de la calle B, entre 27 y 29, teléfono F-3128, película que hoy vuelve a exhibirse, a petición general, acompañada de la revista semanal «Paramount», y el también estreno de «Crisis mundial», joya musical de la «Cifesa», con Antoñita Colomé y Ricardo Núñez. A las 5 y a las 8 y 30, luneta 20 centavos. Niños y tertulia 10 centavos. Mañana se repite «Morena Clara», con la copia nueva de «El Código Penal», por Barry Norton; el sábado, «El Lechero», por Horald Lloyd y «Una mujer para dos», por Fredric March; el domingo, por última vez, «Morena Clara», con «Desbanqué Monte-Carlo», por Ronald Colman; y para el lunes, «El gato montés», la joya musical del maestro Penella..... nuestra única recomendación es que vayan hoy temprano al «Vedado», pues el cine se llena muy rápidamente, y nos da mucha pena decir «lo sentimos, pero no hay localidad ninguna....»

PRADO: «AMOR ANTES EL DESAYUNO»

«Prado» el elegante teatro del Paseo del Prado», anuncia para hoy, nuevamente en sus turnos preferentes de 3:30, 6:30, y 9:30, la maravillosa e interesante producción de la encantadora actriz Carol Lombard, titulada: «Amor antes del desayuno» con el simpático actor Norman Foster. Cubriendo los turnos de 2:00. 5:00 y 8:30, la bonita cinta del gran actor Charles Farrell, «Juventud Bravía», completando el programa la divertidas comedia, «Doble y Sencillo» y el gracioso cartón «Concurso de Aficionados». Precios de costumbres. Mañana, estreno de una de las mejores producciones del año, «El pequeño Lord», interpretada magistralmente por el pequeño actor Freddie Bartholomew y la gran actriz Dolores Costello.

Pronto: «Deseo» por Marlene Dietrich e «Infamia» por Merle Oberón.

¡¡...ALTO... no se opere...!!
HEMORROIDES EN 5 DIAS
SIN MOLESTIAS NI DOLORES
SOLAMENTE CON LAVADOS
GARANTIZANDO SU CURA con el maravilloso
HEMORROIDAL-NANSEL
Exclusivamente vegetal
INFALIBLE EN TODOS LOS CASOS
Pidalo en Droguerías y Farmacias, o Apartado 1605. Hab. Cuba.

RIALTO: «EL TERROR DEL HAMPA»

En todos sus turnos «Rialto». Hoy desde las 2 y media de la tarde presenta la sensacional producción «El terror del hampa» por Preston Foster Una super-producción de emoción y argumento repleto de escenas interesantes. Además, «La Ley del valor» por un reparto de estrellas. Una comedia y un cartón completan el programa.

Precios: 20 centavos hasta las 6 y 30 y 30 centavos después. Niños 15 centavos.

Mañana: «El enemigo del hombre».

El martes: «El pequeño Lord».

LARA: «MILLONES EN EL AIRE»

El bien situado y concurrido cine familiar «Lara» de Prado y Virtudes, teléfono M-2421, ha combinado para hoy, un programa muy difícil de superar que ha de llevar mucho público a su fresca y cómoda sala en su función continua de 2 de la tarde a 11 y 30 de la noche y a los precios populares de costumbre.

Hoy se exhibe revista, comedia, estreno de la magnífica y regia superproducción de valioso argumento «Millones en el aire» por John Howard y estreno de la muy interesante y emocionante cinta «Secuestro Internacional» que interpreta Gertrude Michael.

Mañana: este mismo programa.

Y el sábado y domingo, estreno de «El lechero» con Harold Lloyd, «Casta de Aguila» y «A puñetazo limpio» por Popeye.

REGINA: «CADENAS DE AMOR»

«Regina» presenta dos estrenos hoy en todos los turnos, desde las 2 de la tarde, «Una noche en la Opera», super-producción de los hermanos Marx, que es toda una carcajada continua, toda redialogada en español. Además, hoy se estrena «Cadenas de amor» por un reparto de estrellas. Una comedia y una revista completan el programa.

Precios: 15 centavos hasta las 6 y 30 y 20 centavos después. Niños 10 centavos. Tertulia 10 centavos.

Mañana: «Cadenas de amor» y «Una noche en la Opera».

El sábado: «El lechero» y «A puertas cerradas».

El lunes: «El terror del hampa».

ACTUALIDADES Y ESMERALDA: COLOSALES PROGRAMAS

Un bellísimo programa ha combinado para hoy, jueves, la gran empresa Lao, del concurrido y bien situado cine «Actualidades», de Monserrate 8 y 10, teléfono M-5575, y a sus precios popularísimos de costumbre.

Comienza como de costumbre su función continua a las 2 de la tarde hasta las 11 y 30 de la noche, pudiendo entrar y salir a cualquier hora y pasando por su pantalla revista, chistosa comedia, estreno de la bellísima y regia joya cinematográfica «Casta Diva» por Martha Eggert y Phillips Holmes y reestreno de la emocionante y estupenda producción toda hablada en español «El Código Penal» por Barry Norton y María Alba.

Mañana: «La reina del circo» y «Corazones sin rumbo» y episodio de «Tierra de Centauros».

También el simpático y siempre preferido cine familiar «Esmeralda», sito en la calle de Monte 242 (Cuatros Caminos) con su teléfono M-4080, anuncia un estupendo programa, que será muy del agrado de sus muchos asiduos. En función continua de 2 a 11 y 30 de la noche se exhibirá revista, comedia, estreno de la bellísima y conmovedora joya «Quiéreme otra vez» por Margaret Sullivan y James Steward. estreno del formidable drama del oeste, «La ruta del telégrafo» por John Wyne y el episodio 9 de la emocionante super-serie «Tierra de Centauros» por Buck Jones.

Mañana: «En persona» y «Vicio y virtud».

LIRA: «NO TODAS SON LO MISMO»

La empresa del popular y elegante cine familiar «Lira», de Industria y San José, teléfono M-4474, anuncia hoy, un programa con el estreno de dos magníficas producciones de las más gustadas.

A las 2 y a las 8 y 15, pasa por su pantalla gigante revista, comedia, estreno de la bella y valiosa superproducción de interesante argumento «No todas son lo mismo» por Ralph Bellamy y Joan Perry y reestreno de la bellísima y lujosa joya musical «Una noche de amor» por la popular cantante Grace Moore.

Mañana: «Violines de Hungría» y «La pequeña rebelde».

El sábado y domingo: colosal programa con «El terror del hampa» y «Hombre o ratón», la mejor producción de Eddie Cantor.

OLIMPIC: «MORENA CLARA»

Un bello programa en español, es el que les ofrece hoy el antiguo cine «Olimpic», de Línea y B, en el Vedado. teléfono F-6263; en tandas de 4:45 y 9:45, el éxito de los éxitos, «Morena Clara», con Imperio Argentina y Miguel Ligero, algo realmente valioso; irá acompañada de la revista semanal de la Paramount, en tandas sencillas de 6:30 y 8:30, la valiosa cinta «La última cita» por José Crespo, Andrea Palma y Luana Alcañiz. Regirán los precios de 20 centavos la luneta y 10 centavos los niños y la tertulia. Durante todo el día, el cine abrirá sus puertas a las 4:15 en punto.

Mañana, se repite: «Morena Clara» con «Trompadas fenomenales», por Lew Ayres; el sábado, otra vez «Morena Clara», con «La sublime mentira» por Pauline Lord y el domingo por última vez, «Morena Clara» con «Justicia Serrana» por Tim McCoy y «El expreso aerodinámico» por Víctor Jory.

CARMELO: «MORENA CLARA»

Gran día será el de hoy en el popular y favorito cine familiar «El Carmelo», de Línea y 18, teléfono F-6030, ya que su empresa ha combinado un monumental programa, en el que figura como principal atracción el estreno de la grandiosa y regia joya cinematográfica «Morena clara» el último gran éxito de la genial Imperio Argentina con Miguel Ligero.

Hoy en tanda a las 5 y nocturna a las 8 y 30 se exhibirá revista, comedia, estreno de la emocionante producción «Garras y colmillos» por el valiente explorador y gran estreno de la maravillosa y monumental joya «Morena clara» de bellísimo y lujoso argumento e interpretada genialmente por la bella Imperio Argentina y Miguel Ligero.

Mañana: «El terror vuelve» y nuevas exhibiciones de «Morena clara».

El domingo: gran programa con «Loca por los uniformes», «La ley del Oeste», «Morena Clara», episodios, etc.

MODERNO: «LA PEQUEÑA REBELDE»

Hoy vuelve a pasarse por la pantalla de este teatro en sus turnos de tarde y noche, el maravilloso programa Fox dedicado a la encantadora Shirley Temple; «La pequeña Coronela», de Shirley Temple, Lionel Barrimore, y el cartón-comedia, «Día de Circo», y un «Paramount News». Hasta las 6 y 30, 15 centavos; después 20 centavos; niños, 10 centavos. Mañana, «Una cita peligrosa», de William Powell, y «Un perfecto caballero», de Frank Morgan. El sábado y domingo, «El lechero», de Harold Lloyd, y «Millones en el aire», de John Howard. Hasta las 6 y 30, 15 centavos; después, 20 centavos niños.

NORMA: «EL REY DE LOS CONDENADOS»

González y Gradaille, afortunados empresarios del bien popular y coquetón cine familar «Norma», sito en Luyanó y Concha, teléfono X-2021, el preferido de las familias de Luyanó, que a diario vienen llenando su espaciosa y ventilada sala por los estrenos diarios, grandes comodidades y precios populares, ha combinado para hoy estupendo programa con el estreno de dos regias producciones.

Comienza la tanda a las 5 y la revista, la bella y regia producción «Todo corazón» por Jean Parker y estreno del formidable y emocionante drama de intenso argumento «El rey de los condenados» por Conrad Veid, Helen Wilson y Noah Beerry.

Precios: Tanda mayores 10 centavos y niños 5. Noche: luneta 15 centavos y niños y balcony 10 centavos.

Mañana: «Sombras del pasado» y «La conquista de Buenos Aires».

El sábado y domingo: «El túnel trasatlántico» y «Amor antes el desayuno.»

VERDUN: «MORENA CLARA» (En español)

En el más cómodo, el más fresco de los teatros por ser el único en Cuba al aire libre, pero resguardado de las inclemencias del tiempo por su techo movible, cuenta hoy con un estupendo programa que comienza a las dos de la tarde con una variedad sonora, la comedia «Una de miedo», la grandiosa producción por Frank Morgan titulada «Un perfecto caballero», y la insuperable super-producción hablada en español, por la sugestiva actriz Imperio Argentina, y el inimitable cómico Miguel Ligero, titulada «Morena Clara», la película más perfecta, de mejor argumentación que se ha presentado hasta hoy del habla hispana. Un verdadero monumento cinematográfico, que no debe dejar de ver.

Precios: Hasta las 6 y 30 15 centavos luneta. Después, 20 centavos luneta. Los niños y la tertulia o balcony con magníficas lunetas 10 centavos a todas horas.

Mañana: «Morena Clara» y «Un perfecto caballero».

El sábado: José Crespo en «La última cita» y «Amor antes del desayuno».

WILSON: «PRIMAVERA EN PARIS»

«Wilson». Belascoaín y San Rafael, U-5863, 10 centavos de 1 y media a 6 y media y 15 centavos después, niños 10 centavos a todas horas.

Hoy, tarde y noche, la revista semanal Paramount Gráfico; la variedad especial «Nostalgia» y el cartón «Niños a la escuela», y la superatracciones, «Primavera en París», regia film especial de la Paramount, interpretada por Mary Ellis, y Tulio Carminati, y «Quería un millonario» regia joya extraordinaria Paramount, interpretada por Carole Lombard y Fred Mac Muray.

A las 5 p. m. «Primavera en París» por Mary Ellis y Tulio Carminati, y «Quería un millonario» por Carole Lombard y Fred Mac Murray.

Mañana, «El gato montés» por Pablo Hertogs, y María del Pilar Lebron, con música del maestro Penella, y «Amor de Vanessa», regia film interpretada por Helen Hayes, y Robert Montgomery.

El sábado, «Morena Clara», la obra cumbre de la cinematografía española por la incomparable Imperio Argentina y Miguel Ligero, y «Donde las dan....» por Lee Tracy, y Grace Bradley.

En la próxima semana, «El retorno del lobo» por Melvin Douglas, «Motín a bordo» por Clark Gable, y Charles Laughton, «Túnel trasatlántico» por Richard Dix, «El Lechero,» por Harold Lloyd, y «Adios al pasado», por Ruth Chatterton.

DIABETICOS
Nuevo tratamiento de la Diabetes sin Insulina, por método propio
Curación de las Diabetes benignas y transformación de las Diabetes malignas en benignas
DR. GUSTAVO ODIO DE GRANDA
MEDICO DE LAS UNIVERSIDADES DE PARIS Y HABANA
Horas de consulta: de 2 a 4 excepto los sábados
TELEFONO U-5832 VIRTUDES 144-B

INGLATERRA: «PRIMAVERA EN PARIS»

«Inglaterra». San Rafael y Consulado, M-5527, 10 centavos de 1 y media a 6 y media y 15 centavos después, niños, 10 centavos a todas horas.

Hoy, tarde y noche, la revista semanal (Paramount Gráfico), la variedad especial «Nostalgia», y el cartón especial «Niños a la Escuela», y las super-atracciones, «Primavera en París» joya suprema de la Paramount interpretada por Mary Ellis y Tullio Carminati, y «Quería un millonario» super-extraordinaria producción, interpretada por Carole Lombard, y Fred Mac Murray.

Mañana, «El gato montés» por Pablo Hertogs, y María del Pilar Lebron, con música del maestro Penella, y «Amor de Venessa», magnífica producción interpretada por Helen Hayes, y Robert Montgomery.

El sábado, «Morena clara», la obra cumbre de la cinematografía española, interpretada por la incomparable Imperio Argentina, y Miguel Ligero y «Donde las dan....» por Lee Tracy y Grace Bradley.

En la próxima semanana, «El retorno del lobo» por Melvin Douglas, «Motín a bordo» por Clark Gable y Charles Laugthon, «Túnel trasatlántico», por Richard Dix, «El lechero» por Harold Lloyd, y «Adios al pasado» por Ruth Chatterton.

CUBA Y SALON ROJO: «MORENA CLARA»

López y Rouco, afortunados empresarios del circuito Reina, «Cuba» y «Salón Rojo», han combinado para hoy en el bien concurrido y simpático cine familiar «Cuba», de Suárez y Corrales, un programa monumental, y que en su tanda elegante a las 5 y nocturna a las 8 y 15 se exhibe hoy jueves revista, comedia, estreno del drama del Oeste de gran acción «El ocaso del poder» por el popular cowboy Buck Jones y regio pre-estreno de la monumental y maravillosa joya en español de bellísimo e interesante argumento «Morena Clara» que interpreta magistralmente la bella Imperio Argentina y Miguel Ligero. Mañana: Charlie Chan en París y Rosa de Francia.

También el preferido y decano cine del barrio, el elegante «Salón Rojo», de Monte y Antón Recio, ha de ofrecer a sus muchos asiduos hoy un programa extraordinario. En tanda a las 5 y nocturna a las 8 y 15 pasa por su magnífica y gigante pantalla revista, comedia, estreno de la emocionante y estupenda producción «El valor se impone» por Victor Jory y gran pre-estreno de la grandiosa y regia super-joya toda hablada en español y de bellísimo argumento «Morena clara» genial interpretación de Imperio Argentina y Miguel Ligero. Mañana: «Oro virgen» y «Rosa de Francia».

UNIVERSAL: «EL GATO MONTES»

Grandioso y sin igual programa ha combinado la popular empresa del siempre concurrido y simpático cine Universal, de Egido entre Muralla y Sol, el preferido de grandes y chicos por sus programas monumentales y precios populares.

En función continua de 1 de la tarde a 11 y 30 de la noche hoy pasa por su pantalla gigante, revista, chistosa comedia, regio estreno de la monumental joya en español basada en la inmortal obra del mismo nombre del maestro Penella «El gato montés» por María del Pilar Lebron y estreno de la chistosa y colosal super-producción «La vida comienza a los 40» por Will Rogers.

Mañana: «Valor y Lealtad» y «El gato montés».

El sábado y domingo: «Motín a bordo» y «Alma de médico».

RIVOLI: «LA REINA DE LA FLOTA»

Un bellísimo y regio programa muy difícil de igualar es el que anuncian para hoy jueves las carteleras del siempre concurrido «Rivoli» predilecto de las familias de 4ta. y 5ta. en el Reparto La Sierra, teléfono FO-2828, por lo que su sala se verá hoy en tanda y noche llena de selectas familias.

Como de costumbre a las 4 y 30 y a las 8 y 30 se exhibirá una variedad, estreno de la bellísima y lujosa producción de exquisito argumento «El paseo del amor» por Rubby Keeler y Dick Powell y estreno de la también bellísima y regia joya cinematográfica de simpático argumento «La reina de la flota» por Bette Davis y Franchot Tone.

Mañana: gran función extraordinaria con «Roberta», «Los muertos», damas y números de variedades por la Orquesta Hermanos Palau y otros artistas.

El sábado «Viviré mi vida» y «A través de la tormenta».

BELGICA Y VIOLETA: BUENAS PELICULAS

«Bélgica». «Tiempos Modernos» Charlie Chaplin.

Magnífico, colosal, estupendo resulta el programa de hoy en el cine de Egido y Corrales, en todos los turnos, empezando a la 1 y cuarto se pasa la película número cinco de Charlie Chaplin titulada «Tiempos Modernos» obra premiada por su gran originalidad, como complemento a esta estupenda producción de Charlot se pasa «Los 39 escalones» por Robert Donat, cartones de Mickey Mouse y comedias. Mañana «Tiempos Modernos» y «Melodías del Corazón».

«Violeta». «El Círculo Vicioso». Grandioso estreno es el de hoy en este concurrido cine de Monte y Rastro, en todos sus turnos pasa «El Círculo Vicioso» interesante obra por Donald Cook y como complemento «Viva la vida», en español por Conchita Ballesteros. Mañana «Desbanqué a Monte Carlo».

TEATRO PARAMOUNT: (RANCHO BOYEROS)

Hoy jueves: Seguimos presentándoles a nuestros favorecedores los grandes estrenos, hoy se exhibe la monumental film «La Alegre Mentira» por Francis Lederer y Frances Dee. Comienza todo cuando una secretaria se saca una lotería y determina irse a Nueva York a gozar de la vida auunque sólo sea por poco tiempo. Desde luego se va al mejor hotel, donde la toman por una heredera y la tratan como tal, uno de los Botones del hotel que en realidad es un príncipe se enamora de la chica y comienza causándole un gran número de sinsabores. Por fin las cosas llegan a tal extremo que él se presenta como lo que es en un baile de la sociedad. La acción culmina en un desenlace inesperado, pero bellísimo.

Muy pronto: «Screeno».

M.E.C.D. 2016

AÑO CIV

CUATRO ESCUELAS UNIVERSITARIAS SE REUNIERON PARA SEGUIR TRATANDO DEL PROYECTO VASCONCELOS

La Secretaría de Comercio no se propone resolver por ahora nada relacionado con la hilaza de yute

Ha sido denunciada como clandestina una céntrica casa de huéspedes. Se ha nombrado un inspector para que haga una investigación. Recibió al público el señor E. Bonet

En distintas oportunidades nos hemos referido a la solicitud formulada por la entidad comercial «Mata, Bilbaga y Cía», cerca de la Secretaría de Comercio para que este inicie con la Comisión Técnica Arancelaria a fin de que se le conceda una rebaja en los aranceles aduanales a la hilaza de Yute, con los cuales beneficiaría dicha firma que explota una fábrica de alpargatas en el pueblo de Regla.

Debido a que otros numerosos fabricantes son opuestos a que se conceda esa rebaja a la hilaza de Yute, el Secretario de Comercio, señor Eudaldo Bonet, desea realizar un minucioso estudio sobre el problema para solucionarlo en la forma más justa y razonable.

DENUNCIADA COMO CLANDESTINA UNA CASA DE HUESPEDES.—Ante el inspector General de Comercio se ha formulado una denuncia contra el propietario de la casa de huéspedes, situado en Monserrate número 7, en esta capital, en el sentido de que dicho señor no cumple con los requisitos legales exigidos a esa clase de establecimiento, pues carece de las licencias sanitarias y Municipal y, además, no satisface los impuestos señalados por el Estado.

En vista a los cargos formulados la Inspección General de Comercio ha comisionado a un inspector para que proceda a comprobar los hechos.

RECIBIO AYER AL PUBLICO EL SECRETARIO DE COMERCIO. — Como todos los miércoles, ayer de 10 y 30 a 12 del día recibió el Secretario de Comercio, señor Eudaldo Bonet a cuantos concurrieron a aquella dependencia con el propósito de entrevistarse con él. Su secretario particular señor Mario Triay, tomó la debida nota de todos los asuntos que le fueron tratados.

LE ENTREGO EN DEPOSITO CIEN PESOS HACE 3 AÑOS Y NO LOGRA COBRARSELOS

En la Sección de Investigaciones denunció ayer Teresa Vega Pedraza, vecina de Rancho Boyeros, que hace tres años y en calidad de depósito, según consta en un recibo que conserva en su poder, le hizo entrega de la suma de cien pesos a José Codina, que se encontraba establecido en dicho lugar, de donde desapareció sin que le devolviera el dinero y según ha podido conocer actualmente posee una bodega en un lugar conocido por Río Blanco, en San Antonio de las Vegas.

De los puertos del norte de España llegó ayer con abundante pasaje y carga, el trasatlántico "Habana"

Hoy se espera la llegada de un yate de recreo americano adquirido por el Sr. Rafael Sánchez. No fué muy grande la recaudación aduanera de ayer. Otras noticias del puerto

La señora esposa del ex Presidente de la República, José A. Barnet, se despide de su secretaria, la señorita Manolita Bravo, momentos antes de embarcar en en el «Mexique».

De Bilbao, Santander, Gijón, Coruña y Cádiz, llegó el trasatlántico español «Habana» de la Trasatlántica Española, que trajo un valioso cargamento de mercancías especialmente aceite de oliva.

Trajo este barco 69 pasajeros para la Habana y conduce carga y 55 pasajeros en tránsito para Vercruz.

EL NUEVO EMBAJADOR.—En el «Habana», y como se había anunciado ha llegado el señor Domingo Barnes Salinas nuevo Embajador de España en Cuba y destacada personalidad literaria, quien fué saludado a bordo por el Introductor de Cuerpo diplomático, señor Enrique Soler.

También a nombre de la Trasatlántica Española, saludaron a bordo del «Habana» al señor Embajador, el Gerente de la firma García y Díaz, don Marcelino García y el apoderado de la firma señor Sacramento Marina.

De la recepción y declaraciones del señor Embajador, damos cuenta en otro lugar del presente número.

EL PASAJE.—Para la Habana han llegado en el «Habana», la artista española María Remedios González las religiosas María Díaz López, Julia Escalera, y Marcelina Hernández, el estudiante Melquiades Daguerra, los comerciantes Genaro Muñoz, Pedro Sotorrío Cubría y familia, Manuel García, Manuel Riaño, Jesús Arias, Juan Pujols y señora, Francisco Cao, y José Montes Soto, el ingeniero Fernando Guerrero Messías Clemente Varas, Delia Ledo viuda de Vigil e hijo, María Teresa García y familia, y otros.

Entre los pasajeros en tránsito anotamos el agregado comercial de la Embajada de España en México, señor José Luis Depetre, Francisco Gorraes y Jesús Medina, estos dos últimos, toreros mexicanos, que se han visto obligados a abandonar a España, por la campaña que sostienen los toreros españoles, para que no toreen en plazas de la Península, diestros extranjeros.

EL «FLORIDA».—De Miami llegó el vapor americano «Florida», que trajo 178 pasajeros, entre ellos un nutrido grupo de estudiantes cubanos que son Jack J. Caperton, María y Julia Castellanos, Luis A. Douglas, Luis Simón, José E. L. Dovera, Ramón A. Torres, Joaquín Rionda, Alonso Portuondo, Diego e Irene Trinidad, Armando López, Jacinto y Agustín Vivanco, Oscar T. Camino, Joaquín Socarrás, Juan y Jorge Michel, Jack y Vilg Meigs, Aida Pérez, Enrique Prado, Carlos Carrillo, Gastón Arellano, Romualdo del Pino, William H. Johnson, Gaspar Cruz, Rafael, Raoul y Gastón Carrerá, Margarita Casado, Ana Menéndez, Carlos Martín, Raoul G. Hernández, José y Alsta Tarafa, Laura Valle, Francisco Patterson, Guillermo Patterson, Carmen, M. Bueno, Oscar y Juan Porro, Georgina Zayas Bazán, Midella Betancourt, María, Teresa y Graciela Rovirosa, César Betancourt, Graciela Portuondo, Isolina Falcón, Josefina Piedra, José S. Martínez, Alberto Amaro, Guillermo, Armando y Manuel Johnson, Rafael Sánchez, Elena R. Lasanta.

También llegaron Néstor Castellanos y familia, Mauricio Hernández, César Romero, Oscar Rodríguez, Cristina Presson, Manuel Hamburg y señora, Marino Collins y señora, Diego Trinidad y familia, José S. Díaz, Angelina Casamén, Emna Sandoval, Regla Morales, Domingo Tamargo, José Rionda, Angel Grimal, Hortensia Suárez, Manuel G. Valle, Emeliaa René, Ramón Solana, Jaime Rapier, Ramón Rovirosa, Esteban Rosas, Francisco Naiz Knidt y familia, María de Jesús, María Tarafa.

EL «JOSEPH R. PARROT».—El ferry «Joseph R. Parrot» llegó de Port Everglades con wagones de carga general.

UN YATE DE RECREO.—Hoy es esperado en la Habana el yate de bandera americana «Enola Gar», de 12 toneladas de desplazmiento y que ha sido adquirido por el señor Rafael Sánchez, que lo dedicará a pesquería.

El mencionado yate viene al mando del capitán Peterson y trae dos hombres más de tripulación que se reembarcarán a los Estados Unidos una vez que entreguen dicha embarcación a su nuevo propietario.

LA RECAUDACION.—La Aduana de la Habana recaudó ayer 59.636 pesos y 60 centavos.

EL «VOGESEN».—El vapor alemán «Vegesen» llegó ayer tarde con carbón mineral.

ADUANERO ARROLLADO. — Al mediodía de ayer, y en ocasión de hallarse de guardia en los muelles de Tallapiedra el Inspector de Aduana número 126, Juan Rodríguez, fué alcanzado por un tractor que remolcaba cinco vagonetas cargadas de sacos de arroz, siendo arrollado y sufriendo la fractura de la muñeca derecha, así como lesiones en la pierna del propio lado.

Como responsable de este hecho fueron arrestados José Ruiz y Eusebio San Feliú, los que manejaban el tractor, los que declararon que para evitar chocar desviaron el tractor que alcanzó a Rodríguez.

MALTRATO—El vigilante Domínguez, arrestó a Manuel Liberia a quien acusa Otulio González Rodríguez de que lo maltrató de obra, lesionándolo.

—El vigilante Alvarez acusó de desobediencia a Rosendo Fernández.

LOS QUE LLEGARAN HOY.—Hoy llegarán los siguientes barcos: el «Magallanes», de Veracruz; el «P. Cleveland», de San Francisco; el «Cuba», de Tampa; el «Veragua», de Cristóbal.

LOS QUE LLEGARAN MAÑANA. Mañana viernes llegarán el «Tivives», de Puerto Castilla y el «Atlántida», de New Orleans.

SALIDAS.—Salieron ayer el «Joseph R. Parrot», para Port Everglades; el «Oriente», para New York.

CORTESIAS.—Han sido concedidas las cortesías de estilo para el señor F. H. Warls, Jefe de la División de Alimentos del Departamento de Comercio de los Estados Unidos, que con su esposa llegará hoy en el «President Cleveland».

EL «CARINTHIA».— Ayer tarde a última hora llegó el vapor inglés «Carinthia que procede de New York y Nassau y trajo un total de 637 excursionistas norteamericanos.

COMISIONADO DE APREMIOS.—El Administrador del Distrito Fiscal de Consolación del Sur ha comunicado al Secretario de Hacienda, haber sido nombrado comisionado de apremios para activar los expedientes de contribuyentes morosos en los pueblos de Los Palacios, La Francia y Puerta de Golpe, los empleados señores Ramón Incera, Juan F. Díaz y Miguel Díaz.

SE LLEVO EL APARATO DE RADIO QUE LE DIO UN AMIGO A ARREGLAR

Julio Prieto Paz, del comercio y vecino de Paseo número 12, denunció en la Sección de Investigaciones, que en el mes de enero último, hizo entrega de un aparato de radio para que lo arreglara, al mestizo Mario Cisneros, quien se lo llevó para su domicilio que lo era entonces Baratillo número 9, y a pesar del tiempo transcurrido no se lo ha devuelto, pudiendo comprobar que ha cambiado de residencia, por lo que se estima perjudicado en la suma de 25 pesos.

TODAS ESTAN DE ACUERDO CON EL MISMO; PERO SUGIEREN QUE SE LE HAGAN UNAS ENMIENDAS

La Escuela de Farmacia estima que el artículo 45 debe someterse al estudio del tesorero de nuestro máximo centro docente para conocer los gastos del Alma Máter

Ayer continuaron celebrando reuniones los claustros de distintas escuelas universitarias para esguir tratando del proyecto de ley sobre reorganización de la enseñanza universitaria que ha sido presentado a la Alta Cámara por el senador Vasconcelos.

Conforme hubo de declarar ayer el Consejo Supremo Universitario, todas las escuelas se encuentran de acuerdo con el referido proyecto, aunque algunas han formulado distintas objeciones que no afectan al fondo del mismo.

Ayer, precisamente, se volvieron a reunir las escuelas de Farmacia, Derecho Público, Medicina y Pedagogía.

La sesión del claustro de la escuela de Farmacia se efectuó bajo la presidencia del doctor Teodoro Johnson y se determinó en ella declarar que el proyecto contiene los puntos básicos a incluir en una ley de autonomía, haciéndole solo cinco indicaciones de modificación de pequeña importancia.

Además, se estimó que el artículo 45 del proyecto de Vasconcelos debía someterse al estudio del tesorero de nuestro máximo centro de enseñanza, para que informe si con un millón y medio de pesos, que es la cantidad que se asigna al Alma Mater, se pueden cubrir los gastos de profesores, empleados y materiales necesarios.

El claustro de Pedagogía, por otra parte, tomó el acuerdo de felicitar al referido senador y aprobar la totalidad del proyecto, que estiman que llena las necesidades universitarias, aunque haciéndole algunos reparos que no afectan la parte sustancial del mismo.

Los claustros de las escuelas de Medicina y Derecho Público tomaron acuerdos similares.

Para hoy se anuncia otra reunión del claustro de profesores de la escuela de Derecho Civil, a las diez de la mañana, en el edificio González Lanuza.

"No me preucupan las epidemias, ya que corresponden al Serv. Técnico de Salubridad Pública", Dr. Mencía

«No obstante estoy dispuesto a mantener el estado higiénico de la nación», agregó el Jefe de la Sanidad. Orden de clausura contra varias escuelas públicas en mal estado. Las epidemias

INFORMACION DE LA SECRETARIA DE SANIDAD

El doctor Mencía, secretario de Sanidad, recibió ayer a los periodistas poco después de haber atendido la visita de más de ochenta Congresistas.

El Jefe de la Sanidad declaró lo siguiente a los repórters:

«Mañana jueves nos volveremos a reunir todos, los Secretarios del Despacho con el Secretario de Hacienda, doctor Germán Wolter del Río, para ultimar todos los detalles de los proyectos de presupuestos de los distintos departamentos para el próximo año fiscal de 1936-37.

En líneas generales se estudiaron los distintos presupuestos y ya, mañana, llegaremos a una determinación definitiva del problema, siempre fijos en la no supresión de plazas ni de servicios, desde luego dentro de los límites que nos señala el estado económico del momento.

Respecto a la Secretaría de Sanidad y Beneficencia, puedo decirles que me he limitado a evitar que los servicios queden desatendidos por falta de personal y material y sobre todo, después de recoger una amplia información de los Directores de Hospitales y Asilos y de los Jefes Locales de Sanidad, incluyo en el presupuesto el número de camas necesaria en los distintos hospitales de la nación, cuyos presupuestos no cubren su verdadera capacidad, existiendo numerosos individuos menesterosos enfermos que solicitan la atención hospitalaria y no se les puede dar, siendo uno de los principales deberes de la beneficencia pública.

En lo que se refiere a las Jefaturas locales de Sanidad me estoy ocupando de que tengan los recursos necesarios para la recogida de basuras y limpieza de las poblaciones, con el fin de que se mantenga el estado higiénico general de toda la nación.

No obstante el número abrumador de visitantes que me agobian, la mayoría interesando destinos, nos dijo el doctor Mencía que trabajando hasta altas horas de la noche en su residencia, ha logrado, con el auxilio de algunos empleados técnicos hacer un estudio acabado del presupuesto para satisfacer las necesidades de la sanidad y la asistencia pública.

Actualmente gravitan sobre el presupuesto de la Dirección de Beneficencia los gastos que originan alrededor de once mil enfermos diarios y es necesario aumentar el crédito para esa atención, porque hay más de seiscientos enfermos demás para los que no ha créditos»

«Solamente la Secretaría a mi cargo puede hacerle frente a las necesidades de Sanidad y Beneficencia con el actual presupuesto si las erogaciones especiales se consignan como crédito aparte, en el Capítulo de Subvenciones a asilos y hospitales, esto es, unos $640.000.00 para el Instituto Finlay Consejo Nacional de Tuberculosis y Trabajos de Higiene de Poblaciones acometido por los técnicos de la Fundación Rokefeller.

«Respecto al problema de las epidemias no he tenido gran preocupación, pues es asunto que hoy corresponde al Servicio Técnico Nacional de Salubridad, aunque le repito que estoy dispuesto a cooperar en todo lo que se refiera a mantener el estado higiénico de la nación y a que tengan debida atención los enfermos menesterosos y una protección los ancianos y niños desvalidos».

ESCUELAS EN MAL ESTADO.—Dispuso ayer, también, la Dirección de Sanidad se inicie expediente de clausura contra los locales que ocupan las escuelas públicas número uno cinco, diez, y once de la ciudad de Santa Clara, de acuerdo con solicitud hecha, al efecto, por el Presidente de la Junta de Educación de dicha ciudad. Finalmente se ha ordenado al Jefe del acueducto extienda la red de distribución de las aguas de consumo para que dichos locales escolares tengan agua en abundancia.

LAS EPIDEMIAS.— A 228 casos ascendía el número de casos de fiebre tifoidea en la República, así como 9.976 de paludismo y siete de poliomielitis, pues de esta última enfermedad se declaró negativo el de la menor Bárbara González, vecina del Cerro, Habana.

Esta tarde será juzgado el soldado Luis M. López Viera que mató de un tiro a su concuño Mérida González

Catorce años ha pedido el Fiscal para el soldado que dió muerte a una joven en un baile en el Centro Gallego. Importante sentencia de la Audiencia sobre marca de tabaco

Tiene señalado para esta tarde la Sala Tercera de lo Criminal de la Audiencia el juicio contra Luis M. López Viera, el soldado que dió muerte a su concuño Juan Mérida González, el 6 de Diciembre del año 1934, en la casa que ambos ocupaban, Villanueva 10, surgiendo una cuestión entre ambos, con motivo de que Mérida pidió a López Viera que no se llevara a su hijo,—al de aquél —para la casa de una tía suya, puesto que él,—López Viera—, lo quería mucho y no quería separarse del bebé, que tenía ocho meses, acometiendo el procesado a Mérida con el revólver de Reglamento que usaba y matándolo.

Pide el Fiscal para López Viera la pena de 17 años, 4 meses y un día de reclusión, pues le aprecia la agravante de uso de arma prohibida, o sea el revólver de Reglamento que portaba como soldado que era del Ejército Constitucional, y que indemnice a los herederos de la víctima en tres mil pesos.

Por su parte, el defensor doctor Federico S. León Blanco, interesa que sea absuelto dado que, asegura, López Viera es un anormal mentalmente e irresponsable. Pero que dado que el doctor León Blanco funge en estos momentos de Supervisor de la Policía Judicial, el procesado tendrá que designar otro Letrado que lo defienda.

CONDENADO FELIPE ESTEFANO A MULTA DE $5.000.00. POR DEFRAUDACION.—Ha dictado sentencia la Sala Primera de lo Criminal, imponiendo la pena de multa de 5.000 pesos o dos años de prisión, a Felipe Estéfano, como autor del delito de defraudación a la Aduana con motivo del contrabando de joyas que introdujo por el puerto de la Habana, joyas tasadas en 60 mil pesos, y que han de pagar más de 30 mil pesos por derechos de introducción, al Fisco Nacional. Las joyas han de ser ahora vendidas en pública subasta, para con su producto abonar los citados derechos fiscales, para lo cual se encuentran decomisadas.

EN VEZ DE TRES AÑOS Y SEIS MESES, SOLAMENTE 180 DIAS.—La Sala Tercera de lo Criminal de la Audiencia, conforme a lo interesado por el doctor Luis F. Solís Laffargue, letrado defensor, ha impuesto solamente ciento ochenta días de encarcelamiento, a Manuel Prado, al que se imputaban los delitos de estafa, usurpación de funciones y falsedad, y para quien el Ministerio Fiscal pidió tres años, seis meses y veintiún días de prisión.

LOS JUICIOS ORALES ULTIMAMENTE CELEBRADOS. RETIRADAS Y MANTENIMIENTOS—Contra Emilio Castro Pérez, por daño a la salud pública, retirando el Fiscal la acusación y defendiendo el doctor Enrique Rodríguez Narezo; contra Manuel o Julio Wong o Long, por el mismo delito, retirando el Fiscal y defendiendo el doctor Arístides Dacosta; contra Antonio Vázquez Picallo, por atentado a agente de la autoridad, retirando el Fiscal y defendiendo el doctor Natalio Chediak; y contra Gerardo Hinojosa, por drogas y Armando Piñeira Barrios, por daño a la salud, manteniendo el Fiscal para ambos y defendiendo los doctores R. Lombard y E. Figueroa.

CONFIRMADA UNA SENTENCIA EN COBRO DE PESOS, POR LA AUDIENCIA.—Ha confirmado la Sala Primera de lo Civil de esta Audiencia la sentencia del Juzgado de Primera Instancia de Almendares, que, conforme a lo pedido por el Dr. Francisco Félix Ledón, condenó a Luis Aldecoa Jiménez a pagar al actor Juan Crespo Baixauli la suma de 1,060 pesos, moneda oficial, pagados por éste al acreedor de aquél Enrique Morales Rojas, más los intereses legales de dicha suma, y también a que dicho Aldecoa y el otro demandado Clodovildo Bosque Cueto reconozcan y pasen por la rescisión del contrato de cesión celebrado entre ambos en 1933, con las costas de cargo de los demandados, pero sin temeridad ni mala fe.

RECURSO CONTENCIOSO-ADMINISTRATIVO DE LA TABACALERA CUBANA, S. A., CON LUGAR. En los autos del recurso contencioso-administrativo seguido por la entidad mercantil de esta plaza, Tabacalera Cubana S. A., contra la Administración General del Estado, y en el que fué parte coadyuvante la entidad mercantil Cifuentes, Pego y Compañía, de esta capital, recurso que tuvo por objeto que se revocara y dejara sin efecto la resolución presidencial de 7 de Junio del año 1934, por la que se declaró sin lugar el recurso de alzada interpuesto por la sociedad The Havana Cigar and Tobacco Factories Limited contra la resolución de la Secretaría de Agricultura, Comercio y Trabajo, de 14 de Agosto de 1930, que declaró, a su vez, sin lugar la oposición formulada por la referida sociedad al registro de la marca de fábrica denominada Club Coronas, solicitada por Cifuentes, Pego y Compañía para distinguir una vitola especial de tabaco elaborado, y otros pronunciamientos; la Sala Segunda de lo Civil de esta Audiencia ha dictado sentencia, con la ponencia del Magistrado doctor Gonzalo Pumariega Clemente, declarando sin lugar la excepción de falta de acción alegada por las partes demandada y coadyuvante y con lugar el recurso contra la resolución tácita del Presidente de la República de 7 de Junio de 1934, la que revoca el tribunal en todas sus partes, así como su concordante de 20 de Agosto de 1930 dictada por el Sub-Secretario de Agricultura, Comercio y Trabajo, y, estimando la oposición formulada contra la solicitud de inscripción de la marca Club Coronas para distinguir una vitola especial de tabaco torcido, declarando nula la inscripción de la misma disponiendo su cancelación del Registro de Marcas, a cargo, hoy, de la Secretaría de Comercio, sin especial condenación de costas.

Dirigieron a la Tabacalera Cubana los doctores Antonio L. Alonso y Enrique H. Miyares.

CON LUGAR EL RECURSO DE UN MEDICO CAMAGUEYANO. ABSUELTO EL DR. P. MONREAL.—La Sala de lo Criminal del Tribunal Supremo ha declarado con lugar el recurso establecido por el doctor Emilio Núñez Portuondo, a nombre del doctor Pedro Monreal, médico de la ciudad de Camagüey, que fuera condenado a la pena de tres años, tres meses y veinte días de prisión, por disparos y lesiones a su esposa señora Juana María Acosta, casando y anulando el Supremo la sentencia de la Audiencia camagüeyana y absolviendo libremente al doctor Monreal, toda vez que el delito por el que fué condenado no fué objeto de acusación y por lo tanto no se debatió sobre el mismo, ya que el Ministerio Fiscal acusó de lesiones graves por imprudencia. El suceso ocurdió en la clínica Agramonte, en la capital camagüeyana, el 17 de Junio del pasado año.

CATORCE AÑOS PIDE EL FISCAL PARA EL MATADOR DE LA JOVEN ERNESTINA VALLADARES EN EL CENTRO GALLEGO, DURANTE UN BAILE. OTRAS PENAS.—Catorce años, ocho meses y un día de reclusión temporal interesa el Fiscal de la Audiencia para el soldado del Ejército Constitucional, Orlando González Vicente, por un delito de homicidio, quien como se recordará, en un baile de máscaras que se celebraba en el Centro Gallego de la Habana, hizo un disparo causando la muerte a la joven Ernestina Valladares y Quintana. El suceso ocurrió en la noche del 21 de Marzo de este año y ha de defender al procesado el consagrado criminalista doctor Enrique Roig Forte de Saavedra, que planteará excepcional tesis de inculpabilidad.

En la causa seguida contra varias personas que en 3 de Noviembre de 1933 se presentaron en la casa Habana 173 y dispararon revólvers que portaban, contra varios obreros que allí estaban reunidos, del Gremio de Estibadores de Bahía, causando lesiones a varios, interesa el Fiscal de la Audiencia dos años, once meses y once días para los procesados Manuel Alonso Barroso y Lázaro Peña, que han sido los únicos que hasta ahora se encuentran sujetos al proceso, interesando a la vez se ratifique la rebeldía a los demás procesados Juan Seriel Martínez, Julio Cruz y Cruz, Lucio Calvo y Santa Cruz, Ricardo Oliva, Joaquín Ordoqui y Vicente Alvarez, en relación a los cuales se ha librado requisitoriaa la Policía para su arresto y conducción al Vivac, a las resultas del proceso.

Para los procesados José Fernández Damas y Alfredo González Fernández, que estafaron la suma de seiscientos pesos a la sirviente María Antonia González, engañándola con el timo del panteón, pide el Fiscal, respectivamente, las penas de 4 años y 2 meses de presidio correccional y seis meses de arresto mayor.

Por delito de robo frustrado pide el Ministerio Fiscal, para Rafael Martínez Ortiz (a) El Chino, 500 pesos de multa.

—Para Reinaldo Alfonso Méndez dos años de reclusión por un delito de falsedad en documento oficial.

—Y seis meses de arresto y 500 pesos de multa para José Chuliang y Roberto Collado Valdés, por delito de tráfico de drogas heroicas.

Unos pescadores desean tener una escuela cercana

La directora de Cultura de la Secretaría de Educación, doctora Dulce María Borrero, se ha dirigido al Secretario del Departamento, loando la campaña contra el analfabetismo en que se han empeñado y ofreciendo su más decidida cooperación.

Al mismo tiempo la doctora Borrero hace suya la petición formulada por los pescadores de una playa cercana a la Habana, consistente en la creación de una escuela diurna y nocturna en el citado lugar, a donde puedan asistir los niños y los adultos, ya que la escuela mas cercana se encuentra a dos leguas del lugar.

UNA RESOLUCION DEL SECRETARIO.—Se ha firmado una resolución concediendo sesenta días de prórroga al doctor Manuel H Hernández para que tome posesión de la cátedra G de la escuela de Segunda Enseñanza de esta capital, nominada «Félix Varela».

La cátedra G es la de Lógica, Psicología, Cívica y Sociología.

ALREDEDOR DE LA REFORMA DE LA ENSEÑANZA PUBLICA. — La Asociación de Amigos de la Cultura Pedagógica ha redactado una exposición sobre la reforma de la enseñanza pública, que ha remitido al Secretadio de Educación.

Asimismo ha solicitado de él una audiencia con objeto de brindarle sus servicios.

LA CESANTIA DE UN JEFE LOCAL.—Los Senadores Font y Zaydín, y varios Representantes a la Cámara visitaron ayer al Jefe de la Sanidad protestando de la cesantía decretada contra el doctor Yebra, Jefe local de Antilla, hermano del Representante de igual nombre, el cual había sido sustituído por el doctor Llamas.

El doctor Mencía demostró a los legisladores que era incierta la noticia de la cesantía del doctor Yebra.

Se ha resuelto que la Sra. Adelina Caballero pueda seguir el juicio hipotecario contra Más y Juliachs

Nuevos divorcios; apelaciones y exhortos; pensión a un veterano; declaratoria de herederos. Relación de asuntos civiles turnados ayer en los Juzgados. Otras noticias

DIVORCIO POR RECIPROCO DISENSO.—El señor Juez de Primera Instancia de Almendares, doctor Zaldívar Cordero dictó sentencia ayer declarando con lugar la demanda de divorcio por recíproco disenso establecida por José Martínez León y Obdulia Lorenza Valentina González y Amorí, y en consecuencia disuelto el vínculo matrimonial existente entre los referidos cónyuges.

DECLARATORIA DE HEREDEROS.—Por auto de ayer el señor Juez de Primera Instancia del Centro, doctor Enrique Rubio Linares, declaró intestado ante el Secretario Manuel I. de la Fuente y Díaz, el fallecimiento de José Plácido Palmer y Biosca y por sus únicos y universales herederos por partes iguales a sus padres legítimos nombrados María del Carmen Emilia Biosca y Rodríguez y José Perfecto Eleuterio Palmer Elorde.

DECLARADO SIN LUGAR UN JUICIO DE MAYOR CUANTIA.—El señor Juez de Primera Instancia del Centro, doctor Rubio Linares, dictó sentencia con fecha de ayer declarando con lugar la excepción de falta de acción en la demandante Ursula Esperanza de la Luz Rencurrell y Jiménez, y en consecuencia sin lugar la demanda establecida en juicio de mayor cuantía, por esa señora como Administradora judicial del Censo consignativo impuesto sobre la finca urbana casa Empedrado número 64 a favor de la Capellanía Laical fundada por el Presbitero Cayetano Fonges, absolviendo de la demanda en todas sus partes al demandado Manuel del Busto González, e imponiendo las costas a la demandante.

CONFIRMADA UNA SENTENCIA DEL MUNICIPAL DEL SUR. — El señor Juez de Primera Instancia del Norte ante el Secretario don Andrés García dictó sentencia con fecha de ayer confirmando en todas sus partes la dictada por el Juez Municipal del Sur en el juicio verbal seguido por Belén Northey Azoaga contra los herederos de Paulino Abreu y Abreu.

REVOCADO UN AUTO DEL MUNICIPAL DEL OESTE.— En el rollo formado para tratar de la apelación establecida contra la resolución dictada por el señor Juez Municipal del Oeste en el expediente promovido por Dulce María del Junco, el señor Juez de Primera Instancia del Este dictó auto ayer por el que declara con lugar el recurso de apelación y en su consecuencia revoca el auto del Tribunal inferior de fecha 6 de mayo del corriente año y su providencia concordante de abril 25, ordenando se requiera a la señora Florentina García Veiga para que pague a Dulce María del Junco, en la proporción de un 30 por ciento para la primera y de un 10 por ciento para el segundo, la cantidad de $1.761.

OTRO AUTO DEL OESTE REVOCADO POR EL JUEZ DE PRIMERA INSTANCIA DEL ESTE. — En la apelación establecida contra la resolución dictada por el Juez Municipal del Oeste en el juicio verbal seguido por Dulce María del Junco contra Pedro Company, el señor Juez de Primera Instancia del Este dictó auto ayer ante el Secretario doctor Silvio E. Perdomo declarando con lugar la apelación, y en consecuencia revocando la resolución del Municipal, y ordenando se requiera al demandado señor Company para que pague al señor Carlos Fonts y del Junco la suma de 860 pesos 71 centavos, importe del principal e intereses vencidos.

SIN LUGAR UNA DEMANDA INCIDENTAL.— En el Procedimiento Sumario de la Ley Hipotecaria establecido por Adelina Caballero y Méndez contra José Más Juliachs, el señor Juez de Primera Instancia del Este, ante el Secretario doctor Silvio E. Perdomo y Herrada dictó sentencia fecha de ayer declarando sin lugar la demanda incidental articulada por el señor Mas, pudiendo la acreedora señora Caballero continuar el Procedimiento especial sumario hipotecario, con las costas de cargo del señor Mas y Juliachs.

SENTENCIA DE DIVORCIO EN EL ESTE.—El señor Juez de Primera Instancia del Este dictó sentencia con fecha de ayer ante el Secretario Antonio Daumy declarando con lugar la demanda de divorcio establecida por Evelia Oberlinda Verónica y Alvarez y Fernández contra Enrique Eustaquio Núñez y García, y en consecuencia disuelto el vínculo matrimonial existente entre los referidos cónyuges, disponiendo, al propio tiempo, que el único hijo habido del matrimonio quede al abrigo y cuidado de la madre, y que el padre le pase una pensión alimenticia a su ex-esposa de 35 pesos mensuales y 15 pesos para el mencionado hijo.

NUEVO DIVORCIO.— Por providencia de ayer el Juez de lEste ante el Secretario doctor Ignacio Montiel admitió la demanda de divorcio establecida por José Luis Ramos y Castilla contra Angela Matilde Naranjo y Betancourt, emplazando al demandado para que dentro del término de nueve días se persone en los autos.

DIVORCIO POR RECIPROCO DISENSO.—Con fecha de ayer el señor Juez de Primera Instancia del Oeste, dictó sentencia ante el Secretario Mariano Illera declarando con lugar la demanda de divorcio por recíproco disenso establecida por Adolphe Cloris Pignat contra Iris Florence Valelley, y en consecuencia, disuelto el vínculo matrimonial existente entre los referidos cónyuges; ratificándose lo acordado en cuanto a que el demandante abonará a la demandada la cantidad de 225 pesos, para los gastos de su transporte a Inglaterra, e igualmente le pasará a la señora Okeley una pensión mensual de 80 pesos, los días primero de cada mes hasta Diciembre de 1939 que le pagará la última mensualidad.

RELACION DE LOS ASUNTOS CIVILES TURNADOS DURANTE EL DIA DE AYER

Exhortos: De Consolación del Sur en incidente por Pablo Hernández Martínez contra la Compañ'a de Seguros Sagua la Grande, S. A., al Centro.

De Güines en mayor cuantía seguido por Guillermo González Freire contra Modesta Armas González, al de Almendares.

De Guanajay en divorcio por Antonio Ruiz Miranda contra Lutgarda Ayala al Oeste.

Demencia: La de Carlos Mederos Valle, al Oeste.

Pensión de veterano: Marcelino la Rosa y Macías, al Norte.

Sobre dispensa de Ley: Para contraer matrimonio la solicitan Josefina Ferrada y Antelo y Cecilio Acosta y Martínez, al Oeste.

Intestado: De Ramón Celorio y Alvarez, al Centro.

Declaratorias de herederos: Las de Julia Candelaria Valdés, al Oeste; y de Pedro Garc'a Pereira, al Centro.

ATACADOS DE PARALISIS. —La Dirección de Sanidad comunicó ayer al Jefe local de Trinidad que el doctor Angel Gregorio y Alayo, Inspector Médico, en reciente visita hecha a dicha localidad, dispuso la habilitación de una sala en el Hospital Civil destinada a atender a los casos de Poliomielitis anterior aguda registrados en la población.

SE REORGANIZA LA EDUCACION FISICA.—La Comisión de Educación Física de la Secretaría se encuentra haciendo investigaciones en toda la República, a fin de reorganizar dicha enseñanza en las escuelas públicas de la nación.

A esta comisión pertenecen los doctores Adolfo Orozco, López Oliveros, Otilio Campuzano, Juan Laguerruela y Alberto Chomat.

CASOS DE DESINTERIA. — Se dispuso ayer por la Secretaría de Sanidad que el Jefe local de Guane proceda a investigar varios casos de disentía amebiana, registrados en la localidad.

ATACADO DE TIFOIDEA.— Tuvo conocimiento ayer la Dirección de Sanidad de que en el Regimiento número 2, Agramonte, de la ciudad de Camagüey, se encuentra padeciendo de fiebre tifoidea el soldado Demetrio R. Pérez.

PALACIO

EL SECRETARIO DE DEFENSA.—El general Rafael Montal, Secretario de Defensa, estuvo en Palacio, ayer, por dos ocasiones, entrevistándose con el Secretario de la Presidencia. Se limitó a manifestar a los repórters, que el recorrido que está haciendo el Jefe del Ejército, se desarrolla felizmente.

EL SECRETARIO DE GOBERNACION.—También concurrió ayer a Palacio, por la mañana y por la tarde, el Secretario de Gobernación, señor Carlos Peláez. Tenía una entrevista pendiente con el Secretario de Hacienda, sobre la situación del crédito destinado a la manutención de presos.

EL SECRETARIO DE LA PRESIDENCIA.—Nninguna noticia dió el Secretario de la Presidecia, doctor Macías, a los repórters, aun cuando estuvo charlando con ellos, sobre asuntos diversos y sin carácter oficial.

Respecto de la designación de los Subsecretarios, dijo que nada se ha hecho todavía.

EL SECRETARIO DE COMUNICACIONES.—El doctor Santos Jiménez, Secretario de Comunicaciones, informó a los periodistas que el presupuesto de gastos de su Departamento, enviado a la Hacienda, será de $1.186,000.

EL SECRETARIO DE EDUCACION. El doctor Luciano Martínez, Secretario de Educación, dijo a los repórters: «La solución del problema universitario marcha por buen camino». Al referirse al presupuesto de su Departamento, lo comparó con una camisa peluda, temiéndose que haya alguna rebajorio, aun cuando él está haciendo esfuerzos para que así no ocurra.

EL SECRETARIO DE JUSTICIA.—El doctor Estanislao Cartaña, Secretario de Justicia, habló sobre los presupuestos de su Departamento, diciendo que en ellos trabaja activamente y trata de evitar reajuste del personal.

Insistieron ayer los médicos ante el Tribunal que el matador de la Sra. Gudelia Díaz es irresponsable

Dicen que Juan Núñez tiene la mentalidad de un niño de cinco años. Hoy será la vista del recurso establecido por el catedrático de la Escuela de Comercio, Dr. M. Gutiérrez

Mucho público asistió, en la tarde de ayer, al juicio oral que se celebra ante la Sala Tercera de lo Criminal de la Audiencia, contra el anciano Juan Núñez Rodríguez, que cuenta 68 años de edad, para quien el Fiscal interesa pena de muerte como autor del asesinato alevoso de Gudelia Díaz Martínez, amante del hijo del procesado y ocho años por parricidio frustrado del expresado hijo, Francisco Núñez, al que atacó mientras dormía, después de haber dado muerte a Gudelia. El hecho ocurrió el 24 de noviembre del pasado año en la habitación número dos de la casa Flores 44 y cometido el crimen el anciano se dió a la fuga, siendo detenido al siguiente día en Limonar, provincia de Matanzas, sin que, al parecer, el anciano se diera cuenta del delito cometido.

Forman el Tribunal los magistrados doctores Enrique de Almagro, Presidente, Francisco Solís, Manuel Cañas, Norberto Mejías y Braulio González. Representa al Ministerio Público el Fiscal doctor E. Alvarez Recio y defiende al procesado el doctor Enrique Rodríguez Narezo, quien ha planteado la tesis a que nos hemos referido en otras ocasiones.

Después de la lectura de conclusiones fué llamado a declarar el procesado, hombre de baja estatura, enfundado en la filipina de la Cárcel, que avanza con los ojos cerrados y cerca del Secretario, sin acertar a comprender las preguntas de ritual que le dirige el Presidente. Solo dice, en una ocasión, que se llama «Juan» y como no hay modo de conseguir otra respuesta es devuelto al banquillo donde queda inmóvil y con los ojos cerrados, durante todo el tiempo de la sesión.

Antes de los testigos el Presidente pregunta a las partes si tienen inconveniente en que informen los peritos médicos y todos de conformidad, comparecen, los doctores Miró y Meluzá, para informar respecto de la diligencia de autopsia, de cuya lectura se prescinde y que ratifican en un todo. Acto seguido vuelve a entrar el Dr. Meluzá, pero esta vez en compañía del doctor Roca y ratifica otro informe respecto a las lesiones sufridas por Francisco Núñez y el tiempo que necesitó en sanar. Vuelven a salir del local los peritos médicos y de nuevo aparece el doctor Meluzá, pero esta vez junto con los doctores Sansores, Valdés Castillo, Roca y Mestre y empieza un interesantísimo debate acerca de los cuatro puntos sometidos a la Sala por el defensor doctor Rodríguez Narezo, acerca de la falta de voluntariedad en el procesado; su locura transitoria; fuerza psíquica o sugestión patológica de carácter irresistible e imbecilidad. Inmediatamente acerca de dicha tesis, el doctor Rodríguez Narezo interroga a los peritos. Todos ellos proclaman y ratifican, en todas sus partes, el informe emitido en la causa en la que llegaron a la conclusión de que el procesado tiene las facultades apagadas, o sea insuficiencia en ellas, pudiendo equipararse su inteligencia actual a la de «un niño de unos cinco años», insuficiencia que en manera alguna puede mejorar y que en este caso se traduce en imbecilidad de primer grado exasperada por el erotismo; llegan también los médicos a la conclusión de que al cometer el crimen el procesado no pudo darse cuenta del acto que cometía por tratarse de una reacción instintiva o sea automatismo que le privaba de todo control y que lo hace, en resumen, completamente irresponsable de sus actos.

Se va alargando el debate en el que toman parte los doctores Castillo y Sansores, la defensa y el Fiscal, pero estando siempre los médicos conformes con la tesis desarrollada anteriormente. Pregunta el Fiscal los grados de imbecilidad que existen, lo que da ocasión al doctor Castillo de poner sobre el tapete un interesante tema, y terciando en el mismo el doctor Mestre lamenta que en Cuba, después de treinta años de lucha en este aspecto científico, no se ha podido conseguir una casa para atender a los individuos que, como en los casos del procesado, han cometido delitos, por lo que, en este caso no hay otra solución que recluirlo en el Hospital de Dementes de Mazorra en el departamento de dementes criminales, dada la peligrosidad extrema del procesado, que de quedar en libertad cometería otros crímenes de índole parecida, reaccionando en sentido erótico con mayor rapidez y aún con mayor exacerbación; después de informar los médicos el Tribunal suspende el juicio para continuarlo en la tarde de hoy donde serán examinados los testigos.

EL RECURSO DEL INSPECTOR GENERAL DE LAS ESCUELAS DE COMERCIO, DOCTOR GUTIERREZ SANCHEZ.—Como informamos ayer, tendrá efecto, esta tarde, ante la Sala Segunda de lo Civil de la Audiencia habanera, la vista del recurso contencioso administrativo seguido por el doctor Eduardo de la Torre, a nombre del doctor Miguel Gutiérrez Sánchez, Inspector General de las Escuelas de Comercio de la República, contra el decreto que declaró extinguidos sus servicios en su citado cargo, con motivo del estado de huelga existente en el mes de marzo del pasado año. El doctor Miguel A. Zaldívar Sánchez, excepcional tesis en demanda de que se revoque la resolución presidencial combatida y se disponga la reposición del doctor Gutiérrez Sánchez en su referido cargo.

A asistir al acto se han dado cita, para hoy a las dos, profesores y alumnos de dichos centros docentes y otros muchos, así como diversos funcionarios que fueron, como el doctor Gutiérrez Sánchez, dejados cesantes con motivo de la expresada huelga de marzo del pasado año.

Han sido cesanteados 110 empleados temporeros que prestaban servicios en la oficina del censo de veteranos

Los Jueces suplentes solicitan que se les paguen sus sueldos atrasados. Una circular a las Aduanas. Invitados dos Secretarios a un café criollo. Ingresos nacionales

INFORMACION DE LA SECRETARIA DE HACIENDA

En la visita diaria que hacen los repórters encargados de la información de la Secretaría de Hacienda, al doctor Wolter del Río, Secretario de las Finanzas, en la mañana de ayer, nos habló primeramente de la necesidad dolorosa que ha tenido de decretar la cesantía de todo el personal temporero que cobraba al amparo de la Oficina de Censo de Veteranos, cuyo personal fué nombrado hace poco por el Secretario anterior, para confeccionar el censo de Veteranos. La medida ha sido tomada a virtud de no haber crédito para pagar su atención y suman alrededor de unos 110 los cesanteados, en el día de ayer.

También nos informó de la visita, que en horas de la mañana le hizo una comisión de Jueces suplentes, para solicitar su concurso en la aprobación del proyecto de Ley concediendo 60,000 pesos para el pago de haberes pendientes de los meses de febrero, marzo, abril y mayo.

El Secretario de Hacienda, doctor Wolter del Río, según nos informó, les dijo que no pondría reparo a la aprobación de dicha Ley, pero que la entrega de esos fondos sí constituía un problema para la Secretaría, dedicada actualmente a la obtención de fondos para cumplir atenciones urgentes del presupuesto.

INVITADO A UN CAFE.—En la mañana de ayer y acompañado del Secretario de Defensa, General Rafael Montalvo, concurrió al Castillo de la Punta, el Secretario de Hacienda, doctor Wolter del Río, invitado previamente por delicada atención del Jefe de la Marina, señor Miguel A. González, a un café criollo.

La visita de cortesía fué muy grata para el doctor Wolter del Río, donde dijo que como siempre, nada más que había recibido finas y delicadas atenciones de los miembros de esa prestigiosa institución.

CIRCULAR A LAS ADUANAS.—La Dirección General de Aduanas ha cursado a los Administradores de Aduanas la circular número 67, recordando a los mismos el deber en que están de acompañar con las declaraciones de mercancías en general, los certificados de peso correspondientes a toda importación, según disponen las ordenanzas de Aduanas en su artículos 53, 55, 56, 58 y 60, por cuya emisión serán exigidas las responsabilidades administrativas correspondientes.

PROFESORES DE SAN ALEJANDRO.—En la mañana de ayer fueron visita de la Secretaría de Hacienda, los profesores de la Academia San Alejandro, doctores Valderrama, Betancourt, Ramón Loy y Enrique Casariego, que se interesaban en ver al Secretario para defender el crédito de esa Academia en los presupuestos generales, siendo recibidos por el señor Carbonell, a quien dejaron esa comisión cerca del doctor Wolter del Río.

PARA COMPROBAR UN INFORME. El Alcalde Municipal de La Esmeralda, en la provincia de Camagüey, ha solicitado del Secretario de Hacienda se le envíe la legislación en vigor sobre caña cultivada que se estima por la administración en los Ingenios, para comprobar la certeza de un informe rendido por los Inspectores del Fondo Especial de Obras Públicas, sobre cañas cosechadas por el central Jaronú.

INSCRIPCION DE DOMINIO.—La Secretaría de Justicia remite a la de Hacienda el escrito recibido por el Juez de Primera Instancia de Remedios, relacionado con el expediente sobre inscripción de dominio en perjuicio de tercero, de la finca rústica San Rafael o El Cuarto de Tierra, promovido por la Compañía Azucarera San Agustín, en la cual se cita al Estado como propietario colindante.

PIDEN FONDOS.—El Administrador del Distrito Fiscal de Santa Clara, se ha dirigido al Director General de Contabilidad solicitando la situación de fondos por la suma de $10,421.36, para proceder al pago de las pensiones del retiro civil de aquella localidad, correspondiente al mes de marzo último.

LA RECAUDACION.—Según datos de la Dirección de Contabilidad, el día 9 recaudó el Estado, por todos conceptos: $243,044.79. Hasta esa fecha ha ingresado en Tesorería, por recaudaciones del ejercicio fiscal: $61.507,104.83.

M.E.C.D. 2016

LA CONSTITUCION EN LA PRACTICA

ESTAN próximas unas Cortes Constituyentes. Y con ellas revivirán, una vez más, las viejas controversias acerca de las formas de gobierno y de la extensión de las libertades públicas. Acaso se pondrán en tela de juicio esas propias libertades. Es deber de todos exhibir la opinión propia, y es conveniencia de cada cual prevenir la divergencia de los demás. A servir esa obligación cívica se encamina la serie de conferencias que los profesores de la Escuela Privada de Derecho han comenzado a ofrecer semanalmente sobre la materia constitucional.

En la primera, que inauguró brillantemente la serie, el doctor Enrique Hernández Corujo analizó la esencia de la Constitución como instrumento jurídico. Y como hemos convenido que la exposición de puntos de Derecho público no tiene otro objeto que la fijación y depuración de la opinión, sobre ella basemos ahora la nuestra.

Comenzó el joven y valioso ensayista planteando equivocadamente, a nuestro juicio, la cuestión. La Constitución, en su sentir, es materia de discusión, de acuerdo, de ajuste. Pero, aunque trae en apoyo de su dicho la autorizada opinión de Laboulaye, no parece que sea ese el recto camino para llegar a una Constitución hacedera.

Desde luego —y él lo prueba con lujo de erudición— las Constituciones pueden considerarse desde un punto de vista ideal y desde un punto de vista práctico, haciendo las que Henry Maine, según cita del propio conferenciante, llamaba Constituciones **históricas o evolutivas** y **a priori**. Pero ¿tenemos derecho a elaborar Constituciones «a priori»? Parece indudable que ya ha transcurrido, para todos los países, la oportunidad de discutir la parte dogmática de las Constituciones. Ello pudo tener interés esencial —y ciertamente apasionó a nuestros abuelos más que otro cualquiera de los extremos constitucionales—, en los primeros tiempos de la democracia moderna, cuando los principios que encarnaban los derechos personales lo penetraban todo y trascendían más allá de la forma de gobierno, que en realidad era entonces, mucho más que ahora, una consecuencia de aquéllos.

Hoy, la parte dogmática de las Constituciones carece, en la práctica, de una verdadera importancia política, habiendo quedado reducida a una formalidad jurídica. Cualquiera que sea la forma de gobierno que adopte la Constitución en su parte orgánica, los grandes principios para asegurar los cuales surgió a la vida del Derecho, precisamente, la Constitución escrita, se hallarán en ella consagrados y ratificados. ¿Cabe suponer la discusión en Constitución alguna de los derechos de opinión, de reunión, de enseñanza, de prensa? ¿Se atreverá nadie a poner en entredicho el principio de igualdad la libertad de trabajo, la libertad religiosa, la libertad de asociación? ¿Será necesario llegar a un acuerdo sobre la inviolabilidad del domicilio, sobre el derecho de petición o el derecho de propiedad? Sin duda que no.

Es a la forma de ejercicio del poder que se encaminan todas las divergencias de doctrinas que, en materia constitucional, hoy orientan y desorientan al mundo. ¿Qué puede interesarnos que la soberanía resida en el pueblo, como en Francia, Alemania, Austria, Checoeslovaquia o Estonia, o que emane del rey, como en Inglaterra, o de la nación, como en Polonia, Grecia, Finlandia o Lituania, o del Papa, como en el Estado Vaticano? ¿Qué puede interesarnos también que las Constituciones no la localicen expresamente, como hacen las de Rusia o Yugoeslavia? Son simples formas de expresarse, porque la soberanía, siendo real, es una abstracción, y el poder, siendo convencional, es una realidad que sentimos penetrando los menores accidentes de la vida diaria. Por tanto, es en los órganos en que reside esa soberanía que nos detenemos; es la forma en que esos órganos ejercen esa soberanía —o, más claramente, ejercen el poder— la que despierta nuestras dudas e inspira las doctrinas políticas. Como consecuencia, el aspecto dogmático en lo constitucional concluirá por seguir la misma suerte de los preámbulos doctrinales. Podrán las Constituciones hacer declaraciones solemnes de soberanía popular o nacional, o no hacerlas, ello tendrá trascendencia en el campo científico; en la realidad, el poder pertenecerá a quienes lo detenten, a ese Duguit llama **grupo gobernante**.

Por otra parte, según Harmignie, el mundo marcha aceleradamente a una sindicalización integral. Confirmándolo, los hechos parecen probarnos que cada día es menos necesario **gobernar**, y sí, en su lugar, **administrar**. Por tanto, la verdadera misión y obligación del grupo gobernante, detentador de los órganos de gobierno —cuando no encarnado en ellos mismos—, es administrar los intereses y servir las necesidades del grupo gobernado, ocasionalmente más débil, pero potencialmente indominable.

Esa es la forma que pudiéramos llamar técnica, que hoy reviste la democracia. Ya no cimenta su eficacia en la lírica declaración de la igualdad de los hombres, sino en la posibilidad jurídica de predominio del más apto juntamente con la resistencia del menos fuerte. Para cumplimentar esos fines, cuya realidad nos va demostrando el carácter esencialmente económico que impregna la política mundial, todas las formas de gobierno que puedan consagrar las Constituciones son buenas y son malas.

No creyéndolo así, e insistiendo en considerar esencialmente la Constitución como un documento de moral y de derecho, cuando en el fondo, cualquiera que sean sus formalidades externas, sólo es un estatuto de buen vivir, el doctor Hernández Corujo llega inclusive a afirmar: «Hay veces... en que la Constitución es eficaz, pero es mala al mismo tiempo porque se ha inspirado en principios antijurídicos o antisociales del pueblo determinado sobre el que va a regir... Otras veces, la Constitución de un país es buena, por los principios que sustenta, aceptados por la generalidad... Así incurre en contradicción, porque si la Constitución se ajusta a las necesidades del país que la adopta, si las ilusiones populares, esos guiones incontrolables del querer colectivo, informan sus preceptos, erigen sobre su tradición el gobierno y orientan al filo de sus prevenciones la seguridad de todos, ¿cómo podrá ser mala esa Constitución? Admitir otra cosa es consagrar la existencia de principios universales cuya aplicación es muy riesgosa, y cuya universalidad misma es muy discutible. Por lo demás, así suele ocurrir, y ahí está la contradicción apuntada, porque generalmente son los técnicos versados en una forma u otra en los principios generales del Derecho constitucional los que elaboran las Constituciones, si no es que las hacen los políticos militantes en alguna ideología, apta siempre para cristalizar en «su» molde jurídico constitucional. Cuando la Constitución griega de 1927 prohibió «en absoluto», por el párrafo quinto de su artículo primero, la traducción de las Sagradas Escrituras a toda lengua extranjera sin la autorización de la Iglesia ortodoxa, ¿encarnaba una aspiración del pueblo helénico o brindaba un recurso a un clero ocasionalmente dominante? Para nosotros, de todas maneras, es un precepto retardatario, pero desde un punto de vista **administrativo**, en el primer caso sería un precepto bueno, y en el segundo, malo; para el doctor Hernández Corujo, que atiende a la correspondencia entre la norma constitucional y la conciencia jurídica universal, sería siempre malo.

Por eso, su afirmación de que «debe tratarse de mejorar las costumbres por medio de normas constitucionales justas, humanas y progresivas» es harto peligrosa. La Constitución de la Rusia soviética manifiesta en su preámbulo que «allí, en el campo del capitalismo, imperan el odio entre las naciones y la desigualdad, la esclavitud colonial y la **patriotería**, la opresión de las nacionalidades y los progromos, las atrocidades imperialistas y las guerras. Aquí, en el campo del socialismo, imperan la confianza mutua y la paz, la libertad de las naciones y la igualdad, la coexistencia pacífica y la colaboración fraternal de los pueblos» ¿Cómo sabremos si tales afirmaciones son o no justas, humanas y progresivas?

No, las Constituciones ya rebasaron aquella época que él mismo llama época del constitucionalismo democrático que cundió por el mundo haciendo las Constituciones famosas. Hoy son otros los problemas políticos, cada vez más atinentes al individuo y menos referidos al Estado en general. Si la Constitución, como parece que debe ser la cubana, no significa el premio de los esfuerzos de un partido político o la cristalización de un ideal social, sino el resultado de la serena labor de todos para vivir mejor dentro de un mejor marco jurídico, entonces la Constitución cubana será más fácil de hacer que de cumplir.

Ramón INFIESTA.

BURLA BURLANDO

REFRANERO POLITICO

LOS antiguos refranes son verdaderas condensaciones de la vieja experiencia y sabiduría, como lo prueba el ser útil y oportuna su aplicación a las cosas humanas de todos los tiempos. Véanse si no unos cuantos que hemos recogido aplicables a la política.

«Cada cual habla de la feria según le va en ella». Para los gobernantes que comen, la nación siempre está próspera y feliz. Para los de la oposición, esto es, para los que ayunan la nación está perdida.

«No hay peor cuña que la del mismo palo». Las guerras civiles son las más implacables y desastrosas. Los gobernantes de la misma familia son a menudo los más abusadores y más crueles.

«Dios los cría y ellos se juntan». Refiérese principalmente a los pícaros que por afinidad se juntan para ayudarse mutuamente en sus «negocios». Muchas de estas «cúmbilas» se encuentran en los tugurios de la política.

«Dime con quién andas y te diré quién eres». Está íntimamente relacionado con el anterior.

«Piensa el ladrón que todos son de su condición». Refrán que hace sospechoso el celo de muchos gobernantes que nunca fían de la honradez de sus gobernados, y que los tratan como si fueran enemigos y delincuentes.

«Fortuna te dé Dios, hijo, que el saber poco te vale». Comprueba la exactitud de este refrán la ocupación de altos empleos por hombres inútiles: mientras viven alejados del poder hombres de mérito.

«De audaces es la fortuna». Siempre fué así; pero en los tiempos actuales no hay más que tener ojos para comprobar la verdad de esta sentencia.

«Más vale un toma que dos te daré». Téngase presente cuando el candidato nos venga con sus promesas esplendorosas, y así nos ahorraremos muchos desengaños.

«Tanto va el cántaro a la fuente que al fin se quiebra». Es refrán que interesa a los gobernantes amigos de gobernar con arbitrariedades y tiranías.

«Dádivas quebrantan peñas». Puede tener muy eficaz aplicación cuando un funcionario del gobierno nos presenta dificultades que parecen insuperables en la tramitación de cualquier negocio.

«No se ganó Zamora en una hora». Va con los políticos impacientes e impulsivos que quieren ganar el poder de la noche a la mañana.

«El que mucho abarca poco aprieta». Se puede aplicar a los gobernantes que dictan leyes a diestro y siniestro sin contar con poder y autoridad bastante para hacerlas cumplir.

«De sabios es mudar de consejo». no será con los gobernantes que se han encastillado en su presunción de infalibles. Antes mudarán de pellejo que de consejo... Y me salió otro refrán por casualidad.

«A río revuelto ganancia de pescadores». Se refiere al humor pendenciero y levantisco de los pescadores políticos, y al por qué están interesados en mantener turbio el río.

«Detrás vendrá quien bueno me hará». Muchos años hace que se viene cumpliendo este refrán en el mundo político... Cada gobierno que llega es peor que el que se va

«El que a hierro mata a hierro muere». Sentencia que vemos siempre cumplida cuando se lee la historia... Véanse los sucesos políticos de España de hoy.

«No hay plazo que no se cumpla ni deuda que no se pague». Ténganlo en cuenta los políticos que contraen alegremente obligaciones a larga fecha, confiados en que no ha de llegar la hora de cumplir lo prometido.

«Un loco hace ciento». Un político loco hace ciento; ciento hacen mil; mil hacen un millón. Por eso se ven en los pueblos y naciones tantos millones de locos.

«Todos somos honrados, pero la capa no aparece. Casi todos los políticos blasonan de su probidad, pero el caso es que el pueblo no encuentra su capa.

«Al que nace barrigón, «manque» lo fajen. Refrán criollo que coge de lleno a muchos que han nacido para bribones, y lo siguen siendo en los empleos titulados honoríficos.

«Encender una vela a San Miguel y otra al diablo». Suma habilidad llaman a esta operación los políticos y los publicistas de estos tiempos... Por eso el diablo se regocija.

«Al asno muerto la cebada al rabo». Es lo único que vemos hacer a los directores de la cosa pública. Siempre llegan con el remedio después de haber ocurrido el daño.

«El perro más ruín es el que más ladra». Refrán que se cumple invariablemente en todas las asambleas populares o no populares. En ellas los más ignorantes o los más aviesos son los que más gritan.

«Al cabo de años mil vuelven las aguas por do solían ir». Parece dictado para los mentecatos que pretenden desviar a su gusto la marcha de la humanidad. Las aguas siempre vuelven al cauce que les señaló la Providencia.

«Nadie se muere hasta que Dios quiere». Refrán consolador y gran verdad aplicable a ciertas naciones cuyos hijos hacen todo cuanto pueden para aniquilarlas, y, sin embargo, viven...

M. ALVAREZ MARRON.

Estado del Tiempo

Nota del miodía del miércoles:

Las bajas presiones del Mar Caribe tienen hoy su centro en el Golfo de Honduras, con poca intensidad, extendido el bajo barómetro desde la región central del citado mar hasta la mitad sur del Golfo de México y hay también bajas presiones desde Texas, en faja muy estrecha hacia el nordeste, hasta Ontario. Hay altas presiones moderadas al este del meridiano de las Bermudas.

Pronóstico para hoy jueves:

Buen tiempo, excepto variable en porción occidental; turbonadas en todo el territorio, más probables después del mediodía. Vientos flojos a moderados del nordeste al sudeste principalmente.

Observatorio Nacional.

EL COMUNISMO EN EL DIA

XIII.-LOS CAMPESINOS

CASI paralizado el trabajo humano en el campo ruso después de la revolución, de la guerra civil, de la derrota de los blancos, emprendió Moscú la conquista del campo, su dominación, para organizarlo de acuerdo con reglas marxistas. Las mejores tierras fueron declaradas propiedades del Estado, y pasaron a los sovkhoses. Bajo todo techo utilizable se alojaron restos de maquinaria agrícola, y famélico, exhausto ganado. Las demás tierras se les dejaron en explotación a los llamados campesinos «individuales».

Abriendo sus manos más y más las explotaciones colectivas, comprendió el campesino que se le iba a cerrar el horizonte rosado de sus sueños de recompensa por sus sacrificios, de su aspiración propietaria.

Como en las ciudades el desorden imperaba y el hambre mostraba su faz, los soviets multiplicaban sus requisas. Los Zagradyilki (destacamentos de policía militar puestos a la disposición de los comisarios de la alimentación) arrestaron a los campesinos que transportaban mercancías, y las decomisaron.

Los sovkhoses acabados de crear necesitaban de ganado, de semillas, de instrumentos. Los llamados Comités pobres, los Kombedes, primeras células comunistas campesinas, reclamaban alimentos. ¿Dónde encontrar algún resto de riqueza? Ya no existían los propietarios ricos. Sin embargo, quedaban campesinos de cierta situación desahogada, los kulaks. Lénin declaró que no se les expropiaría. Pero los sovkhoses se arrojaron sobre ellos, sin duda, empujados por el Gobierno, y los despojaron de sus pertenencias, repartiéndolas entre los kombedes. Y así terminó la alianza, la Smytchka de los soviets y campesinos. Y la gente de la tierra se declaró en rebeldía.

Pero ya era tarde. Los ejércitos blancos no habían encontrado el apoyo que necesitaban en el elemento rural. Los campesinos no podían contar sino con sus propios recursos, con sus pechos desnudos. Compatriotas suyos, cosacos, y sobre todo mercenarios chinos, letones y húngaros se encargaron de meterlos en cintura.

Y la tierra, abandonada, comenzó a vivir a su guisa. Y la sequía excepcional de 1921 y todo lo relatado sembraron el terror, impusieron la penitencia del hambre en Rusia. Y los rusos comiéronse sus gatos y perros, ratas, cuervos, y hasta sus caballos muermosos. Se afirma que llegó a comerse carne humana. Fué en esos momentos cuando hubo niños abandonados a su suerte, y los Besprizorny, enjambres de fieras activas, se esparcieron por miles, pillando por doquier, incendiando, matando.

Entre las víctimas de estas cancausas no olvidemos los fusilamientos, por miles, de los campesinos, por la Tcheca. Represión feroz en todo el territorio ruso y especialmente en Jaroslav, Tula y Cronstadt. En esta última ciudad 70 mil marineros, hijos de campesinos en su mayoría, fueron, por orden de Trotzky, pasados por las armas. Están por contarse los casos siquiera lejanamente parecesidos en la época atrasada de los zares!

Lénin, obligado por los acontecimientos, dándose cuenta de que no bastaba derramar sangre para hacer felices a los vivos, quizá espantado, dió al fin un paso atrás. Y proclamó la Nueva economía política. Para no caer, sin duda, se hizo contrarevolucionario! Y terminó el primer acto de la aplicación de las ideas marxistas.

La Nueva economía política fué un momento de respiro, beneficioso al campesino. No volvió a pertenecerles la tierra a ellos, salvaguardando el comunismo el principio de la abolición de la propiedad privada, pero los agricultores comenzaron a recoger los frutos producto de sus desvelos. Se autorizó en cierto modo el empleo de asalariados en las fincas. Y en sólo doce meses el campo ruso varió de aspecto. Bastó un asomo de libertad para que la tierra reviviese y el hombre ensanchase sus pulmones! Sin embargo, el campo vivía en incomparable desorden: gran aumento de la población, división irracional de las tierras, multiplicación de los explotadores, carencia de material. Hemos dicho que en 1913 ascendían a 16 millones las pequeñas empresas; en 1928 eran unos 25 millones. Pero necesitaban los cultivos de semillas, de carbón, de petróleo, de metales, de sacos, de objetos manufacturados corrientes. Un traje rudimentario, de no menos rudimentaria tela costaba lo mismo que una tonelada de trigo. Un arado costaba más que la renta producida por dos buenas hectáreas de tierra. Todos los precios eran por el estilo.

Las mejores cosechas del período de la Nep fueron inferiores en un 90 por ciento a las de antes de la Gran Guerra. Sin embargo, la Nep era un paraíso si comparaban los campesinos su situación a la anterior, a pesar de no tratarse sino de un régimen de pequeño capitalismo y de comercio mal organizado, primitivo.

La Nep fué el período, dicen los comunistas, de las tijeras, una de cuyas hojas figuraba los productos agrícolas y la otra el precio de los productos industriales. Mientras más se acentuaba la diferencia entre los precios más se abrían las tijeras.

Desgraciadamente, dato éste de importancia, si antes de la Gran Guerra las pequeñas empresas agrícolas ascendían a 16 millones, dicha cifra se había elevado en 1928 a unos 25 millones. Lo cual no podía sino contribuir a complicar la vida del campo.

Willy DE BLANCK.

Trajes para muchachos.

Presentamos una extensísima colección. Estilos de riguroso verano, de la más pura elegancia masculina: natural, sencilla, sin afectación. Confeccionados irreprochablemente en los materiales mejores y más frescos. Y marcados a precios extraordinariamente interesantes. **VENGA A VERLOS CON SUS MUCHACHOS.**

La repartición de premios en el COLEGIO DE BELEN.

El próximo domingo, día 14, se llevará a cabo la repartición de premios en el COLEGIO DE BELEN, acto que, como siempre, constituirá una bellísima fiesta.
Los trajes blancos son los indicados para dicho acto. Vea nuestro surtido de driles y crashs Tercer Piso.

El Encanto

TRIBUNALES PARA MENOR[ES]

DE nuevo se vuelve a tratar de la necesidad de crear en nuestra República los Tribunales para menores y de construir un verdadero Reformatorio, y de nuevo mi pluma se asocia a la noble idea de proteger a tanta criatura desamparada. Profunda pena llena nuestros corazones cuando cntemplamos esos niños harapientos que sin más dirección que la de sus mentes infantiles e ignorantes, corretean por las calles. Muchos de ellos, en la edad en que aún se sueña con magos y hadas, ya conocen todas las fealdades de la vida, ignorando en cambio, lo que saber debían. ¡Pobres criaturas! ¿Cuál será su porvenir? Horror causa pensarlo. Muy buenos tienen que ser los instintos de esos desdichados para no ir, ya hombres, a engrosar el número de los que hacen de cárceles y presidios su habitual morada. Por fuerza, de ese montón de seres sin principios ni dirección, tienen que salir los viciosos y degenerados, los criminales y ladrones.

Pero no son ellos, no, los culpables de su degradación. Es la sociedad hipócrita y egoísta, son los gobernantes indignos que no se ocuparon de impedir que el mal invadiera y echara raíces. Una y otros son los que hicieron los malvados y viciosos de esos infelices que para ser del todo desheredados de la suerte, no alcanzan ni la piedad de sus semejantes.

Mucho he escrito en las columnas de este DIARIO y en las de «El País» sobre lo urgente que **era la** creación de los Tribunales para menores, llamando la atención de los que debían hacerlo, para que al mismo tiempo nos quitaran esa vergüenza nacional llamada Reformatorio de Guanajay que, de merecer algún nombre, sería el de incubadora de delincuentes porque los que allí entran siendo sólo unos desgraciados ignorantes, salen expertos en toda clase de vicios y perversidades.

En una de esas campañas tuve la suerte de ser secundada por la culta doctora María Gómez Carbonell, que era entonces Consejera de Estado y que presentó a este alto organismo un humanísimo y bien documentado proyecto pidiendo se crearan esos Tribunales. En esos días se nombró una comisión para estudiar no sé si el proyecto de la doctora Gómez Carbonell o el que tiempo ha, presentó el doctor Juan Rodríguez Ramírez siendo él Representante a la Cámara. Mas la tal comisión, y que me perdonen los que la ... ron, sólo se preocupó de co... sueldos a fin de mes y na... para reformar la inmoral y ... higiénica cárcel de niños y ... centes de Guanajay y crear ... siados Tribunales.

Ahora que en nuestra pa... inicia una nueva **era de** ... honradez y civismo, ¿se rea... los anhelos de los que sufr... hace tanto tiempo por la ... de esos establecimientos tan ... sarios para arrancar de los ... del vicio y el crimen a tanta ... tunada criatura? ¿Serán oído[s] ... clamores de los que nos se... un poco responsables ante ... ante nosotros mismos de la ... cia de esa desvalida parte de ... tro pueblo?

El joven Presidente de C... doctor Gómez Arias, tanto en ... mer mensaje al Congreso co... charla con los periodistas, ha ... nifestado el deseo de que ... nos dedicamos a emborronar ... tillas le digamos siempre la ... y hagamos llegar hasta el ... del pueblo pues él quiere co... dos y ayudar a todos los que ... conviven en esta hermosa ... ¿Y quienes más necesitados ... valiosa protección que esos de... ciados seres que se debaten ... y fuera de sus hogares en ... biente enrarecido por la igno... la miseria, los vicios y los ... ejemplos? Ellos no cuentan con ... protección que la oficial, pero ... ta les falta, como siempre ... faltado hasta ahora, ¿qué ... esos desdichados en el mo... Llegue, pues, este clamor ... honorable Presidente que ha ... metido serlo de todos los cub... esperemos que pronto sean un... lidad los Tribunales para ... y que el Reformatorio de G... se ponga a la altura de los ... existen en otras naciones, entre ... los de Bélgica, en los cuales ... cen de los pequeños traviesos ... los precoces delincuentes, ... honrados y laboriosos, útiles ... ellos mismos y para la sociedad ... que forman parte.

Mucho esperamos también ... nuevo Congreso, en el que ha... jeres y hombres deseosos de ... al pueblo que a esos altos ... los elevó, pues no creemos ... integrantes de nuestro cuerpo ... lativo se conformen con pre... loables proyectos para dejarlos ... mir después un plácido sueño ... fondo de las gavetas de sus ... das escritorios. La doctora ... Gómez Carbonell, hoy Repre... te y autora del humano pr... que no pudo llevar a la pr... cuando ella fué Consejera de ... do, tiene ahora el deber de ... porque sus generosos anhelos ... pronto una bella realidad. A ... do y al de todos los que hay... yos estos anhelos, estaremos ... pre prontos a prestarle nuestro ... curso los que deseamos ampa... la infancia desvalida alejándo... la pendiente fatal.

Leonor Martínez de C...

SOBRE TURISMO

Junio 1 de 1936.

Sr. Director del DIARIO DE LA MARINA.—Habana.

Muy señor mío: En el DIARIO DE LA MARINA de fecha mayo 31 último, aparece un escrito titulado «El Presidente, el Alcalde y el Turismo», firmado por el señor Armando Maribona, ex empleado de la Corporación Nacional del Turismo.

El señor Maribona califica de ilusos, ingenuos, cándidos y milagreros a los que con la mejor buena fe han sometido proyectos a la Corporación Nacional del Turismo, tendientes a coadyuvar al impulso de esa industria.

«Hubo quien presentara», informa el señor Maribona, «proyecto para la construcción de una plaza de toros; otro para pasear una orquesta cubana por los Estados Unidos como propaganda; otro para llenar de vallas anunciadoras todos los caminos y lugares céntricos de Norteamérica», y así otros por el estilo.

Como fuí yo, señor Director, el autor del proyecto de la orquesta, me considero aludido por el escrito del señor ex empleado de nuestra Corporación Nacional del Turismo, y por lo tanto, me creo en el deber de contestar.

Es mi opinión que el señor Maribona ha sido injusto en la forma de expresarse al referirse a un proyecto, al que se le dedicó serio estudio y tiempo, dice: «un proyecto para pasear una orquesta por el extranjero». Así no, señor Maribona; así no; más acertado, más equitativo:

«Un proyecto de propaganda artística-comercial en pro del turismo, del azúcar y tabaco de nuestro país; en pro de los tres ingresos principales en que descansa el bienestar de nuestra Patria; propaganda a llevarse a cabo en los Estados Unidos, país con el que estamos tan íntimamente ligados y con el que, por mutuos beneficios, debe sentirse ansiedad por estrechar cada vez más las relaciones; país inmensamente rico; país inmensamente trabajador; país inmensamente justo; país inmensamente interesante... y ¡qué extraño para muchos que a fondo no lo conocen, o no desean reconocer, inmensamente romántico! Pueblo que necesita que le lleguen al corazón para despertar su interés; pueblo que, una vez lograda su atención, exige talento para convencerse; pueblo que es merecedor de que no se omitan esfuerzos para interesar. Basado en esta psicología se ha esforzado el autor en la confección de su proyecto, el que abarca estas cinco fases de publicidad:

1.—Publicidad para Cuba, su azúcar y tabaco por medio del teatro.

2.—Publicidad para Cuba, su azúcar y tabaco por medio de la distribución de 1.500.000 libretos directamente a la persona cuando su ánimo está más propicio de recibirlo y de interesarse; no como se ha hecho hasta la fecha: unos cuantos folletos en vestíbulos de algunos hoteles y oficinas de compañías de transporte entre cientos de distintas líneas de publicidad.

3.—Publicidad para Cuba, su azúcar y tabaco en las sociedades culturales de los Estados Unidos.

4.—Publicidad para Cuba por medio de la prensa de ese país (al Comité Ejecutivo de la Corporación Nacional del Turismo mostró Don Aspiazu pruebas fehacientes de haberle dado a su patria, hasta la fecha, más de 500.000 pesos en valor de publicidad en sólo la prensa de los Estados Unidos, pruebas que están a la disposición de los que se sientan interesados).

5.—Publicidad para Cuba, su azúcar y tabaco, en los Estados Unidos, por medio del radio, cuya publicidad según datos oficiales alcanza a 50 millones de radio-oyentes».

En ese paseo, al que usted se refiere, señor Maribona, habrá exceso de trabajo diario, incluyendo sábados, domingos y días festivos; trabajo diurno y nocturno, durando toda esa lucha cuarenta semanas consecutivas. Y sepa el señor Maribona que la propaganda comprendida en ese proyecto no sería realizable con solo la pequeña cooperación económica pedida a la Corporación Nacional del Turismo; para la otra parte del dinero que hace falta, contará Don Azpiazu con el apoyo de un circuito teatral en los Estados Unidos.

Hubiera podido usted informar también, señor Maribona, que el proyecto fué aprobado y aceptado por el Comité Ejecutivo de la Corporación Nacional del Turismo en agosto 8 próximo pasado.

Hubiera podido usted informar, señor Maribona, la acogida que tuvo el proyecto en la Prensa de Cuba.

Hubiera podido usted informar, señor Maribona, sobre el vivo interés que despertó el proyecto en la Comisión de Propaganda y Defensa del Tabaco Habano.

Hubiera podido informar también señor Maribona, algo sobre la opinión de algunos de nuestros hombres de reconocida reputación intelectual(industrial, comercial y bancaria.

Hubiera podido informar también señor Maribona, sobre la opin... tienen formada del proyecto ... bles firma,s entre ellas:

Grace Line.
United Fruit Company.
Dussaq Co., S. A.
Cía Ron Bacardí, S.A.
The Pacific Steam Navig...
New York Cuba Mail S. S. ...
Canadian Pacific Mailway ...

Poseo cartas testimonios ... bles de esas firmas.

Y por último, señor Maribo... ra no alargar más este escrito, ... se sido más justo, más bonito ... berse expresado en tonos tan ... tes en pago de las buenas inte... de los que presentaron proyec... Corporación Nacional del Tur... mo consecuencia lógica de la ... ña de saturación nacional en ... esa industria que la susodicha ... poración ha estado esforzándo... de hace más de un año por ... en nuestros compatriotas; ... hecho usted en tonos más ... Muchas gracias, señor Direc... la cabida que pueda darle ... estas líneas mías.

De usted muy atentamente ...

DON AZPI...

Vida Mundial

Arnaldo Cortesi quiere saber lo que pasa a un Dictador cuando muere y concierne no sólo a tres naciones europeas, Italia, Alemania y Rusia, pero es de gran importancia para todo el Mundo.

Hace algunos años que Mussolini declaró que uno de los problemas a que dedicó más cuidado y atención era el de crear una máquina política y económica capaz de llevar consigo la teoría y práctica del fascismo, aunque no estuviese allí.

Desde entonces la naturaleza del fascismo ha sido casi imperceptible, pero siempre cambiando.

¿Se destruirá el fascismo, si de repente se ve privado de su jefe?.

Muchas personas a quienes se ha dirigido esa pregunta, recuerdan el precedente de Rusia, en donde los soviets están todavía firmes, aunque Lenin ha muerto. Los dos casos no son exactamente paralelos para las creencias del soviet.

Sería fácil definir un comunista dibujando y fijando una lista de las cosas en que cree y en las que no cree.

Un fascista no podrá ser fijado tan fácilmente por mas que crea que Mussolini está siempre en lo cierto.

El régimen preexiste en Italia bajo la forma de dictadura de hecho, pero no de derecho.

Mussolini es un dictador, no porque haya alterado la constitución hasta el punto de todo el poderío esté en sus propias manos, sino porque los votos del pueblo italiano han autorizado a Mussolini.

Italia es todavía una monarquía constitucional y Mussolini lejos de contemporizar con la constitución, la ha modificado, por más que sólo se ha tratado de la creación del Gran Consejo Fascista y la elevación al rango del Estado.

El plan de los cinco años, en el otoño de 1928, puede decirse que comenzó el desarrollo de Moscou, continuó por el nuevo Boulevard, copiando el de París, en que los industriales y trabajadores están en la periferia mientras que las nuevas calles de un estilo similar.

Muchos bolsheviki, lejos de respetar los monumentos del pasado, se enorgullesen de verlos destruídos; pero, en general, se puede decir que la reconstrucción de Moscou se continuó, preservando el arte y lo valioso, de los documentos arquitectónicos.

Moscou se halla en plena construcción del Volga y de los canales que arrastran las aguadas, cuya construcción ha sido necesaria, para que el río más importante no se desbordase.

Por lo que se ha visto no sólo emprende Moscu numerosas obras hiraúlicas en Rusia, sino que es muy sospechoso que las destrucciones del Norte de España y la pérdida de vidas haya sido resultado de la invasión bolsheviki en muchos sitios de Asturias española.

Tiburcio CASTAÑEDA.

PENSAR TAMBIEN UN POCO EN LOS DEMAS

El sabio doctor Carlos W. Elliot dice: «Si yo tuviera oportunidad de dar un consejo a toda la juventud norteamericana, le indicaría»: No penséis demasiado en vosotros. Tratad de cultivar la costumbre de pensar en los demás; ésto tendrá su recompensa. El egoísmo siempre trae su propio castigo. Es imposible evitarlo. ¡Sed desinteresado! Es el primero y último mandamiento para todos aquellos que deseen ser útiles y felices, dentro de su utilidad».

¡Qué gran consejo en nuestra época de egoísmo neurótico y de desenfrenada violencia política!

FECHAS Y ANIVERSAR...

* El día 11 de junio de 18... ció en Reus, provincia de ... rragona, Fortuny, el ... pintor español.
* En este día y mes del añ... Alejandro Obrenovich, R... Serbia, en unión de la ... Draga, fué asesinado en ... grado.
* El día 11 de junio de 17... rió Jorge I. de Inglaterr...
* En este día y mes del añ... murió en Oxford, Roger ... gran filósofo y sabio, pre... de Galileo y de Newton, ... acusó de hechicero por su... nocimientos científicos ... obtuvo la protección del ... Clemente IV y continuó su... bores.
* En este día y mes de 192... capitanes españoles Ba... y Collar, realizaron su ... directo de Sevilla a Cam... en 40 horas y tres minu...

SABADO 13:

San Antonio.

Con destino a los regalos de San Antonio presentamos en todos nuestros Departamentos las más exquisitas colecciones de novedades marcadas a precios del mayor interés.

Prestigie sus regalos de San Anto-nio con la etiqueta distinguida d...

M.E.C.D. 2016

SECCION A

TELEFONOS:
Quejas M-7911
A. Clasificados . M-7915

DIARIO DE LA MARINA

TELEFONOS:
Dirección A-3277
Jefe Redacción . M-1287
Sección de Sports M-7912

SECCION A

AÑO CIV — EL PERIODICO MAS ANTIGUO DE CUBA — LA HABANA, JUEVES, 11 DE JUNIO DE 1936 — ACOGIDO A LA FRANQUICIA POSTAL — PAGINA TRECE

LA ACTUALIDAD

Camaraderías socialistas

ESTA ya abiertamente declarada la guerra entre el grupo socialista que, dirigido por Largo Caballero, ha saltado a la extrema izquierda, es decir, a la que se empeña en hacer de España una sucursal de Rusia y entre el sector centrista acaudillado por Indalecio Prieto. Los secuaces del pequeño Lenin español no se percatan ya de arremeter con la saña que los caracteriza contra el ex-ministro de Obras Públicas, bajo el bienio social azañista. Este a su vez no se muerde la lengua ni recata la pluma para defenderse.

Es, en los periódicos «El Socialista», propugnador de Indalecio Prieto, y «Claridad», inspirado y dirigido por Largo Caballero, donde saltan en carne viva las iras mutuas de uno y otro bando.

Escogeremos, como muestras, sendos párrafos de una y otra publicación.

«Se acabó un silencio que no se puede avalorar»— decía semanas atrás «El Socialista».— «Era, al parecer, demasiado aristocrático para los que, filtrando entre líneas su resentimiento, se complacen hoy como ayer en levantar oleadas de basura. No es la primera vez que necesitamos hacerles frente. Se acabó nuestro silencio; pero con todas sus consecuencias».

En otro artículo titulado «Baruello y pena. Dictadura y alianzas sobre el descontento», vapulea duramente el mismo periódico a los «camaradas desglosados prematuramente de la Ejecutiva y de la posición clásica del partido. «En torno a los principios de la dictadura del proletariado y de las alianzas obreras—escribe «El Socialista»—ha montado la veleidad de ciertos jóvenes y algunos viejos un sistema de fobia, que no responde a la realidad».

«La antigua fraternidad —escribe el mismo periódico— despierta la mofa de los impacientes camaradas que brillan hoy por sus denuestos y pedantería cuanto hicieron notar la ausencia en el combate».

. . . . . .

«La bitácora está averiada, y manos inexpertas comparten con manos senectas la dirección de los rumbos. Se reclama la revolución inmediata y se está forjando la autoridad universal del futuro dictador. Unicamente falta que el partido se convierta en la Redacción de «Claridad». Hemos ensayado promover con el silencio el ambiente de conciencia preciso para destacar a los embrulladores. Pero el partido, enojado, reclama réplica vivas. El partido, que todavía subsiste, aunque no lo parezca».

Dedica, además, «El Socialista», íntegramente a «Claridad», vocero de Largo Caballero, un artículo titulado «Patalear no es razonar», en el que después de una furiosa andanada, le dice:

«Y todavía gozamos de excelente salud. Créalo «Claridad», que padece espejismos peligrosos». Estamos en lo firme, y contra lo firme no perduran nunca las procacidades ni las agresiones urdidas en la sombra. Lo decimos a sabiendas de todo lo que se está haciendo —para vergüenza de sus autores— en contra de nuestro diario. Sin duda, es un ejemplo de honradez socialista aconsejar que no se compre y hasta llegar a prohibir su venta... Pero cuídese «Claridad» de su propia vida, la material y la otra, que está más en riesgo que la nuestra...».

No contento con esto «El Socialista», publica después, en un cuadro, en el centro de la página, lo siguiente:

«El Socialista» ofrece al público una broma cruel sobre las espaldas de cierto camarada. No cita el nombre de la víctima, pero es fácil identificarlo por las señas. En efecto: se trata de «una conferencia sobremanera jactanciosa titulada «Cómo se hace una revolución», explicada con asombro general por **quien a la hora de comparecer ante el juez militar, comprometió concienzudamente a un grupo de camaradas».**

«En España, decía el conferenciante en cuestión (y seguimos copiando), virtualmente no hay comunismo ni es fácil que lo haya, porque ni las condiciones materiales del país ni el carácter español, incompatible con una dictadura de este tipo, ni el Socialismo español, constitucional, pero lleno de voluntad política, hacen posible ese experimento». «La tal sentencia es sometida a la prueba marxista, morrocotuda. Cabe buscar disculpas en las variantes que hayan podido producirse —en rigor no se han producido— en las condiciones materiales del país; pero el carácter español, ¿qué cambio ha sufrido de cuando tales palabras se pronunciaron a la fecha?».

No se calla «Claridad» —¿cómo se ha de callar— ante estos requiebros y caricias de «El Socialista». En un artículo titulado «Menos literatura confuso-socialista, y al grano», escribe lo que sigue:

«Por nuestra parte, no pensamos escribir más ni menos que si «El Socialista» continuara su silencio «aristocrático»; palabra ésta que ya es sistemático que le parezca a «El Socialista» la más adecuada para darse tono de democracia interna. Cuando tengamos que decir oportunamente algo de él, o de la Ejecutiva falsificada que él defiende, lo diremos como hasta aquí.

A la triple monserga sobre la disciplina que hoy dispara, unas palabras solamente: que la disciplina de un partido está en su lugar cuando la sensibilidad de quienes obtuvieron su representación está en el suyo; no cuando se trasconejan los directivos entre artículos reglamentarios e interpretaciones especiosas para no soltar lo que les está pidiendo a las claras que suelte quien puede pedirlo, la masa del Partido misma. Escabullirse por en medio de las dificultades indispensables que celebrar un Congreso ofrece, para, mientras llega, contrariar lo que ellos saben que es la voluntad del Partido —con su derrota en el Congreso de sobra cuentan—, es actitud que no tiene nada que ver con la disciplina, sino con la defraudación.

Se duele «El Socialista» de que le califiquen de centrista y reformista, pero ni intenta decir que no lo es. Si algo tiene que decir en este punto, que es el esencial, el que importa a los trabajadores revolucionarios, dígalo. ¿Colaboración «ahora», o no colaboración «ahora»? ¿Alianzas obreras revolucionarias, o no alianzas obreras revolucionarias? ¿Unificación política y sindical del proletariado, o no unificación? Al grano, al grano. Acabe también «El Socialista» su aristocrático silencio para esas fruslerías.

Y conste que nada de esto es «complacerse en airear oleadas de basura», ¿Es que hay medio de dar palos en ciertos lugares sin que salgan?».

Como ve el lector, los camaradas de Largo Caballero y los camaradas de Prieto, están a partir un piñón. El anatema que el Comité Nacional del Partido Socialista ha lanzado contra «Claridad», como periódico pernicioso para la unidad de la agrupación, ha venido a remachar esta deliciosa confraternidad entre los prosélitos del «aprendiz de tirador», Largo Caballero, e Indalecio Prieto.

León ICHASO

VASTA CONSPIRACION PARA EXPORTAR CAPITALES ESPAÑOLES, DESCUBIERTA

PRORROGARAN LOS PRESUPUESTOS PARA EL 3ER. TRIMESTRE

El Ministro de Estado ha presentado al Gobierno una ley de bases para reorganizar el cuerpo diplomático

El Consejo de Ministro acordó ayer la supresión de 504 pasos a nivel y otorgar un crédito de cien millones para el circuito de firmas especiales. Para la Embajada en Rusia

MADRID, junio 10. (WP.)—Los ministros que más tiempo invirtieron en sus informes durante el consejo de ayer fueron los de Estado, Justicia y Hacienda.

El señor Augusto Barcia habló extensamente sobre los informes que han remitido los representantes españoles en los países europeos con referencia a la situación actual, derivada del conflicto italo-etíope y dijo que para el 30 de este mes ha sido convocada la Asamblea de la Liga de las Naciones para tomar acuerdos definitivos en relación con Italia, de los cuales depende en gran manera la paz de Europa.

Se anunció la reorganización del cuerpo diplomático, a cuyo efecto el ministro de Estado presentó una ley de bases.

El ministro de Justicia trató sobre el proyecto de acuerdo que autoriza al Montepío de los Registradores de la Propiedad y la Mutualidad a realizar con carácter transitorio determinados fines que afectan a sus empleados.

El ministro de Hacienda se ocupó de la formación del presupuesto para la prórroga para el tercer trimestre del año en curso.

El Consejo de Ministros acordó la suspensión de 504 pasos a nivel y aprobó un proyecto de concesión de 100 millones de pesetas al circuito de firmes especiales en seis años.

UNA DISPOSICION DEL MINISTERIO DE LA GUERRA

MADRID, junio 10. (WP.)—En el Diario Oficial del Ministerio de la Guerra se ha publicado hoy el siguiente decreto:

Artículo primero: Las vacantes producidas en el ejército por la aplicación del artículo quinto del decreto de 28 de marzo de 1936, podrán ser cubiertas por la libre elección del ministro cuando a juicio del mismo se considere conveniente para el servicio.

Artículo segundo: Quedan anulados cuantos preceptos vigentes se opongan a la ejecución de este decreto.

CREDITO PARA LA EMBAJADA EN MOSCU

MADRID, junio 10. (WP.)—En el Consejo de ministros de ayer se acordó solicitar de las Cortes un crédito extraordinario para establecer la Embajada de España en Moscú, Unión de las Repúblicas Soviéticas.

La señora de Lerroux mejora de sus heridas

La señora de Lerroux que recibió algunas importantes lesiones en el choque de automóviles, en que también resultó herido su esposo don Alejandro, ex-jefe del gobierno español, se encuentra ya restablecida.

Un misionero español ha perdido un brazo

El padre Vicente Aguad, C. M. F., que perdió un brazo en las misiones católicas de la Guinea Española, donde ejerce su apostolado

LA ACTUALIDAD POLITICA ESPAÑOLA

LOS LARGOS Y LOS PRIETOS

Especial para DIARIO DE LA MARINA

(Colaboración inédita de CARLOS PEREYRA.—Reproducción reservada).

El Frente Popular tiene ya una línea de ruptura y otra de sutura. La de ruptura, que muchos esperaban o temían entre jacobinos y socialistas, se ha producido entre las dos alas del socialismo, representadas por Francisco Largo Caballero e Indalecio Prieto. La línea de sutura corre a la derecha de la de ruptura, y gracias a ella, el azañismo es dueño del socialismo, o más bien, posee un socialismo de cámara, con entrada libre a los aposentos de la Reina Madre, adaptados para vivienda presidencial.

La división de los socialistas tomó estado de guerra declarada el mismo día en que Prieto logró que Azaña fuera candidato único del Frente Popular. Depositadas las papeletas, y mientras se hacía el laborioso aunque no dudoso recuento, diputados y compromisarios salieron del sofocante Palacio de Cristal, para holgarse y restaurar sus fuerzas en los jardines del Buen Retiro, que ese domingo fueron cerrados al público. Los electores tomaron asiento en torno de mesas provistas de fiambres, cerveza y manzanilla. La lucha de clases desembocaba en un cuadro de Watteau. Las elegantes Pasionarias y sus admiradores bebían, comían y conversaban jubilosamente. En sitio próximo, hombres más graves trataban de dilucidar textos abstrusos de Marx, expuestos por ellos en los periódicos proletarios. Zugazagoitia, director de **El Socialista**, y una de las lumbreras alimentadoras del foco que se llama **Claridad**, andaban a vueltas de distingos para resolver alguna de esas cuestiones de táctica revolucionaria que los herederos de Marx tienen guardada en el libro inédito de las siete llaves. La lumbrera, con tono perentorio y voz engolada dijo, refiriéndose a alguna proposición sustentada por el otro: «Hay que tener memoria, señor Zugazagoitia». Y Zugazagoitia repuso—¡nunca lo hubiera hecho!—: «La tengo tan buena que no olvido las trapisondas de Méjico». Para la lumbrera, esta última palabra suena siempre a rendición de cuentas. Una vez traspasado el lindero, ya sólo quedaba lo que sucedió. Las palabras fueron necesariamente seguidas de las obras. El bucólico sitio se trocó en Plaza de la Cebada. **El Socialista**, con la mano abierta, estampó cinco huellas digitales sobre el rostro de **Claridad**, y **Claridad**, cerrando el puño como un «damné de la terre», pretendió hacer añicos las gafas del adversario. Hubo mediadores, y allí acabó la riña, pero repercutió en las columnas de los diarios. **El Socialista**, que hasta entonces había guardado un silencio aristocrático (son sus palabras) emprendió una campaña depuradora sobre la contaduría del Lenin español. **Claridad**, indignada—nadie puede dudar de la mujer de César ni de la conducta de Largo—solicitaba que se examinasen sus libros. ¿Los libros? ¿Pero cuándo se ha puesto en ellos la procedencia del capital? «El caso es sorprendente—dice **El Socialista**. De la noche a la mañana, se ha pasado de haber podido pagar una factura de once mil pesetas a la Gráfica socialista hasta encontrarse con la propiedad saneada de una instalación extraordinaria. Eso es obscuro, aun cuando los libros estén claros. Y ni mirarlos hace falta. No somos nosotros quienes sentimos curiosidad por los orígenes de nadie. Es una inmensa porción del partido y de sus simpatizantes la que se pregunta, sin que nadie se cuide de responder, de dónde diablos ha salido el dinero para hacer de un semanario entrampado, un diario que tiene la mejor Redacción, la mejor Administración, el mejor equipo gráfico y el mejor Water Closet».

Prieto seguramente sabe de dónde diablos salió ese dinero. La procedencia no me interesa, ni me interesa el pleito entre los dos caudillos. Lo importante es la situación de la reyerta en un plano gubernamental. Porque Prieto no habla como Prieto, sino como futuro presidente del Consejo destinado a llevar la lucha contra los revolucionarios del Frente Popular. Prieto abre su campaña con dos afirmaciones: Largo Caballero carece de capacidad revolucionaria, y las masas también son impotentes para establecer un régimen de socialismo integral. Esta República necesita cimentarse bajo un gobierno de autoridad que rompa las resistencias de sentido tradicional y que sepa recoger las inquietudes renovadoras, sin perturbación profunda del estado social. Es el manifiesto sexenal de Azaña y Prieto, cuya ejecución depende en primer lugar de que Prieto arrebate a Largo Caballero la jefatura del socialismo. Nadie puede negar que Prieto logre hacer mucho daño a Largo Caballero, como lo hace todo enemigo, y más no siendo pequeño; pero está fuera de lo previsible la anulación del adversario, pues mientras más fundamento tengan las acusaciones, más ardiente será la admiración de los fanáticos. Y por lo que respecta a las masas, otorgarles patente de ineptas no parece medio de atracción muy adecuado. En Egea de los Caballeros se ahogó un discurso de Prieto bajo un chubasco de dicterios. Esto no es definitivo, porque un experto demagogo saca el triunfo de las enseñanzas del fracaso, y mañana, el mismo discurso, con palabras distintas, producirá reacciones favorables. Prieto va por todas partes acompañado de Ramón González Peña, el héroe sentenciado a muerte, que interpreta la revolución de Octubre con la auténtica voz del que la hizo. Es una buena precaución oratoria de Prieto para atacar a Largo Caballero, escondido y después absuelto por sus negativas de participación en la lucha. Según González Peña, la revolución fué de una blancura virginal, y no cayeron sobre ella otras manchas rojas que las de la sangre derramada por la represión burguesa. Prieto a su vez declara que el plan de octubre no se proponía la total subversión de lo existente, sino la justicia de una república democrática perfectible bajo las inspiraciones del socialismo. Su actual oportunismo no es nuevo, y de palacio, sino de combate, como el de Largo Caballero, aunque con la diferencia de que este falso paladín, después de haber abandonado a los que prometió, altera los hechos para presentarse como revolucionario de tipo bolchevique, no siendo sino un hombre prudente y aprovechado, con la familia en Biarritz, mientras él fabrica los rajos de la tempestad revolucionaria.

La tragedia de España no lo sería si faltaran en ella pasajes de bufonada. Uno de ellos es el sueño de las fuerzas vivas, encantadas con la esperanza que les ofrece un largo ministerio tranquilizador presidido por Prieto. Otro es el de la glorificación de Largo Caballero. La compañera Nelken, autora de un libro titulado **Por qué hicimos la revolución**, se ha constituído en la Plutarca de este varón con paralelo ruso. La Plutarca del Lenin español lleva copiosos elementos para exaltar la admiración de las masas declaradas incapaces por Prieto. «Hay un dato—dice la Nelken—que garantiza plenamente el triunfo del proletariado español. En Rusia, en la Unión Soviética, en el único país del mundo que ha sabido emancipar a la clase trabajadora, en Rusia, repito, se tiene por Largo Caballero la más viva estimación y la más viva adhesión. Allá, en Rusia, se sabe quién es el camarada Largo Caballero. Durante un desfile en la Plaza Roja de Moscú, se distribuyó el retrato de Largo Caballero entre la muchedumbre que sabe lo que es una revolución». Debió haberse repartido también la fotografía de la concentración revolucionaria hecha en el Stadium de Madrid, para anunciar la inminencia del cataclismo encomendado a ochenta mil comunistas, por el mes de septiembre de 1934. En Octubre, los ochenta mil combatientes militarizados por Largo Caballero, desaparecieron como las ratas de Hamelin, al sonido de un pifano, y no se ahogaron en el Manzanares porque se escondieron debajo de las camas. Nada de esto dirá Prieto. Ni dirá que en Asturias, donde hubo lucha a muerte, los jefes del ejército contaron con efectivos de una increíble limitación para vencer la rebeldía, armada y municionada por el gobierno. Tampoco dirá una palabra de Cataluña, cuyas glorias revolucionarias acaban de salir en una colada del parlamento regional, con el remate de la supresión de los inquietantes hermanos Badía.

Mientras Prieto declara incapaces a las masas proletarias, para todo lo que signifique gobierno, Largo Caballero desahucia a los burgueses. Les he prestado una mayoría para que gobiernen hasta desacreditarse. No duda de que así será. «¿Por quién estamos gobernados? La inmensa mayoría de nuestros gobernantes—dice en un discurso, el día de la elección de Azaña—se compone de incapaces! (Aplausos). ¡La inmensa mayoría! ¡Si no fuera porque cuentan con todos los medios coercitivos y represivos! Analicemos persona por persona, partido por partido. ¿Dónde están las fuerzas que realmente pueden tener el derecho de supremacía sobre el proletariado? ¿En los republicanos de izquierda? La representación parlamentaria que tienen, la han conseguido a costa de la sangre y de los sacrificios nuestros. (Fuertes y prolongados aplausos y vítores). «... Tengo la convicción de que en España el capitalismo es nuestro, de que ha llegado ya a la cúspide de su misión... Esto no hay quien lo arregle ni lo resuelva más que el socialismo...»

Para Largo Caballero el socialismo es Largo Caballero. ¿Pero no habrá un socialismo de Prieto? ¿Y no hay un comunismo que envuelve a Largo Caballero y un sindicalismo anarquista más allá? Todos unidos. Muy bien. ¿Cuántos años hace que andan uniéndose? Habrá que verlo. Y saber quién manda.

Oígase la voz de Azaña, en vísperas de su elección: «Acepto el cargo de Jefe del Estado por cumplimiento estricto de un deber político. Seré un presidente eminente (hay que seguir leyendo), eminente y netamente republicano, a quien no rebasarán los extremistas de uno y otro lado. Seré un presidente incorruptible, insobornable, inacobardable e inabordable. Me aparto de la actividad política del partido, pero no me apartaré de mis ideales, ni renunciaré a la lucha, porque soy un hombre hecho a ella». Y alguien dijo: «Azaña no quiere ser un tonto y un pelele como Kerensky, ni un bárbaro como Hitler». El periódico de Largo Caballero comenta: «La aspiración es plausible; pero en historia no siempre se es lo que uno quiere. Se puede no ser Kerensky ni Hitler, y ser, sin embargo, un personaje cómico o trágico. La historia está llena sobre todo de trágicos bien intencionados». El augurio es un rezumadero de cordialidad.

Carlos PEREYRA

Madrid, Junio 1936.

Terminó el paro de obreros del campo de Málaga

Iba a estallar un brote sedicioso con ramificación en Madrid y otras ciudades

MADRID, junio 10. (AP.).—Más de 110,000 campesinos de la provincia de Málaga, que se encontraban en huelga, han vuelto a sus trabajos.

Según el secretario parlamentario, Llópiz, afiliado al Partido Socialista, en la provincia de Zaragoza, debía de estallar un movimiento sedicioso, que tendría manifestaciones simultáneas en Navarra, Burgos, Sevilla, Madrid, Huesca y otras poblaciones, en las cuales se tomaron medidas especiales de seguridad, por órdenes del Ministerio de Gobernación.

Con la terminación de la huelga en Málaga y la de mozos de servir en Madrid, la situación obrera ha mejorado mucho. Los mecánicos de ascensores y los trabajadores del ramo de construcciones, regresarán a sus actividades mañana, según se cree. Los mineros asturianos siguen en huelga, pero no han ocurrido incidentes.

ES MUERTO A TIROS EL ENCARGADO DE UN CABARET

MADRID, junio 10. (SE)—Cuando el encargado de un cabaret del distrito V, José Márquez Soria, de 64 años de edad, llegaba junto al portal de su casa en la calle de Santa Madrona y en el momento que acababa de cerrar la puerta que es de cristal y rejas de hierro, unos desconocidos, desde la calle, le hicieron varios disparos. Al sentirse herido intentó internarse en la casa, no lográndolo ya que antes de que pudiera subir la escalera se desplomó.

Los disparos causaron la natural alarma entre el vecindario de aquel barrio acudiendo inmediatamente al lugar del suceso el vigilante de la demarcación y algunos transeúntes, los cuales acudieron en auxilio del herido, trasladándole al dispensario de la calle de Barbará, donde los médicos le apreciaron una herida en el hipocondrio derecho, otra en la cara interna del muslo derecho, con salida por la cara anterior del mismo lado y una tercera en la mano, con orificio de entrada por la parte superior y de salida por la inferior. José Márquez falleció a poco de haber ingresado en aquel establecimiento benéfico.

El juzgado de guardia, que acudió al lugar del suceso, registró las ropas del muerto encontrando en los bolsillos 3.625 pesetas en billetes, una pluma, joyas y varios documentos personales.

En la inspección ocular practicada en el lugar donde fué agredido José Márquez, se observó que en la puerta había cuatro impactos, hallándose en el interior de la escalera algunos proyectiles de los que hirieron a Márquez.

Ante el Juzgado prestaron declaración varias personas que dijeron haber oído los disparos, si bien ninguna fué testigo presencial del hecho.

En lo único, que al parecer han coincidido varios testigos, ha sido en suponer que los agresores eran dos y que una vez cometida la agresión se dieron a la fuga en un automóvil que les aguardaba, y del cual ninguno puede precisar sus señas.

Lea ¡ALERTA! al mediodía. Un periódico al alcance de todas las mentes y todos los bolsillos

Cinco personas, de las que cuatro son funcionarios de instituciones bancarias extranjeras, arrestadas

El Ministro de Hacienda ha manifestado que los Bancos a que pertenecen los detenidos no tienen participación en este ilegal negocio. Cinco millones sacados ya de España

MADRID, junio 10. (AP).—Cinco personas, cuatro de ellas funcionarios de instituciones bancarias extranjeras —una americana y otra inglesa— se encontraban incomunicadas esta noche en la Dirección General de Seguridad, mientras la policía hace activas investigaciones acerca de lo que se cree sea una vasta conspiración para sacar capitales de España.

Además de los dos empleados de una firma americana, un corredor del Bolsín de Barcelona y dos subdirectores del Banco Anglo-Sur-americano, se hallan detenidos en espera del resultado de las investigaciones.

Las autoridades han manifestado que las entidades bancarias a que pertenecen cuatro de los detenidos no tienen ninguna responsabilidad por los actos de éstos.

Dice la policía que, con desprecio de las disposiciones dictadas por el gobierno para evitar la evasión de capitales, han salido 5,000.000 de pesetas con rumbo a Francia.

Benjamín Fulgens, de San Antonio, Texas, subdirector de la sucursal en Madrid de la Internacional Banking Coropration, y Francisco Quijano, subdirector de la sucursal en Barcelona, está pendientes del interrogatorio a que ha de ser sometidos por las autoridades policiacas. La corporación citada está controlada por The National City Bank of New York.

Arrestaron las autoridades a Pedro Casas, corredor del Bolsín de Barcelona, y dicen que es el supuesto jefe de una banda de individuos que se dedican a extraer cantidades de dinero de España.

Los directores de las sucursales de Madrid y Barcelona de la International Banking Coroporation, John Rivera y Robert Gwynn, respectivamente, han declarado a los representantes de la prensa que tienen completa fé en que cuando se realicen completamente las investigaciones se comprobará la inocencia de Fulgence y de Quijano y serán puestos en libertad.

Gwynn agregó que «el único delito que acaso haya podido cometer Quijano es ser amigo de Casas».

Desde que los izquierdistas triunfaron en las elecciones de febrero, se notó un aumento en las exportaciones de capitales españoles, por lo que el gobierno del Frente Popular dictó disposiciones, cada vez más restrictivas, para impedir la evasión de capitales.

Ha habido, sin duda, una gran exportación clandestina de billetes de Banco por parte de los que creen que su capital se encuentra inseguro en España, como resultado del triunfo de las izquierdas.

Los viajeros pueden extraer del país hasta la suma de 5.000 pesetas, pero necesitan una autorización de los funcionarios de aduanas. Los tenedores de tales autorizaciones deben entregarlas a los bancos junto con los billetes en el momento de la venta, de manera que cuando ese dinero sea devuelto a España, se le acredite a la cuenta de la respectiva entidad extranjera.

Los bancos que operan en España, no pueden aceptar billetes del Banco de España, procedentes del extranjero si no están acompañados de las licencias de aduanas. Los exportadores no pueden aceptar billetes de banco del extranjero en pago de mercancías para la exportación.

NUEVA YORK, junio 10. (AP).—Juan Rivera, Vice presidente de la International Bank Corporation, sucursal de Madrid, en un cable que dirigió hoy al The National City Bank, declara que el Ministro de Hacienda español, ha hecho manifestaciones a la prensa en las cuales dice que la corporación no tiene ninguna responsabilidad en el asunto de la exportación clandestina de dinero español que acaba de descubrir la policía.

Dos funcionarios de la Corporación, que está controlada por el The National City Bank, han sido detenidos por la policía para hacerles objeto de un interrogatorio, según informa el señor Rivera, pero hasta ahora no se han formulado acusaciones contra ellos ni contra la International Bank Corporation, que no está comprometida en ese asunto.

Los dos funcionarios —agrega Rivera—están incomunicados en espera de ser interrogados por el juez».

«Hechos sencillos, escuetos, con detalles verídicos y cifras exactas».

En esa forma enunciará el gran publicista y político:

NICETO ALCALA ZAMORA

el contenido de sus interesantes artículos bajo el título genérico: COMO HE SIDO Y HE DEJADO DE SER PRESIDENTE DE LA REPUBLICA ESPAÑOLA que comenzará a publicar exclusivamente

AVANCE

A partir de hoy JUEVES

VIDA ESPAÑOLA

Hace un Siglo

¿Se puede crear el espíritu, echando una mirada hacia el pasado? ¿Se puede abandonar, por un instante, esta efervescencia actual, esta agitación actual y esta locura actual que nos envuelve?

—Hemos progresado mucho —dicen los que se entusiasman con todas las magníficas conquistas de la política de hoy.

Hemos progresado mucho; consta elio en un buen número de sueltos de la «Gaceta de España», pero el pan no ha aumentado por desdicha, y, siendo hoy nuestros derechos de tan alto valor humanitario, son muchísimas las gentes que se quedan sin comer. Antaño se tenían menos derechos y resultaba imposible que en España se diese una aventura como estas tan extrañas aventuras que hoy se dan en multitud.

Verbigracia, esta mía de anteayer. Anteayer me llevó a Villaviciosa el modesto automóvil de un amigo. Este amigo es arquitecto e iba a trabajar allí. Nos acompañaba un médico, también con la misión de trabajar, e íbame yo a hacer estudios sobre el viejo terrazgo de Rodiles. Muy cerca ya de la villa, hallamos un buen número de obreros en obras de carretera. Se apartaron a los lados en cuanto vieron el auto, y levantaron, con furor, los puños para griatarnos estruendosamente:

—¡Arriba el comunismo! ¡U. H. P.!

Uno levantó la pala y vino contra nosotros; el coche caminaba lentamente, porque le impedía la grava una mayor rapidez. Debió pensar el hombre de la pala, que una agresión tan estúpida pudiera resultarle peligrosa, y a un simple ademán del médico, retrocedió. A cuatro pasos de Villaviciosa, con estos mismos obreros y en este mismo lugar, parece que se viene repitiendo este mismo episodio diariamente, en cuanto aparece un auto. He aquí otra marma conquista que debiera anotarse en la «Gaceta».

¿Se puede crear el espíritu, echando hacia el pasado una mirada? Don Plácido Jove y Hevia escribió un folletito con mucha suavidad y gran ternura de la Villaviciosa de sus tiempos, algunos años atrás. De ella retrata el sitio y el ambiente, y la vida y las costumbres, en estilo sincero y sosegado. La villa toda era calma, en sus dos solas calles pintorescas: la del agua y la del sol. Una cualquier tremolina que se pudiera armar en el momento, se apaciguaba repentinamente, en cuanto Alonso el Merino comenzaba a gritar con todo empuje:

—¡Favor a la justicia, aquí, del Rey!

La cárcel, siempre desierta; la plaza, siempre barata. Las cocineras de las casas ricas y de familias copiosas, solían llevar a la plaza sus «dos pesetas en cuartos», y siempre compraban mucho y nunca las gastaban por entero. Las gentes de la nobleza levantábanse a las ocho, tomaban el chocolate y oían a los colonos enseguida. Estos iban a hablarles de sus cosas: el hijo que se casaba, la vaca que se muriera, la sementera que se echaba encima sin que tuvieran simiente... El amo daba consejos y deparaba dineros, que eran pagados sin falta con religiosidad y con cariño. Había que tutear a los colonos para que no se ofendieran: para que no se ofendieran, no había que abonarles nunca los servicios que prestasen, sino con la comida en la cocina. Los criados en las casas íbanse sucediendo con derechos que se heredaban, también: tras de los padres, los hijos; tras de los hijos, los nietos... Las grandezas de los amos, ellos las proclamaban con orgullo, y las figuras de los amos mismos, ellos las exaltaban con amor. Aquel «Juan, el chiquito», Juan Sampedro, criado en la casa de Hevia, tan respetuoso y tan noble, con tan hondo sentido de la vida, aquel era el criado, prototipo de aquellos tiempos de Asturias. Hombre de pensamiento y reflexión; carácter lleno de fuerza; impulso rico de fe...

—Ah, no debiera haber pobres—, afirmaba una vez una rapaza.

Y el señor Juan dijo así:

—Hija, para aguantar nuestros orgullos hace falta la pobreza.

Cuando murió el señor Juan, fué el amo a arrodillarse ante su lecho y le cogió la mano, humildemente, y puso en ella un beso y una lágrima.

Vida de sosiegos blandos y de tranquilidades bienhechoras. El lujo, un vestidito de percal. De juegos, la lotería; de bailes, el rigodón. Era la mujer, entonces, quien hilaba los pañuelos y cosía los vestidos de alepín; era la mujer, entonces, quien dirigía en el patio las coladas y en las maseras amasaba el pan... El alma de la casa, la mujer; y en ella una fe muy grande y un poderoso amor a la familia...

Tiempos de ayer, tiempos bárbaros... Tiempos de hoy, tiempos gloriosos de civilización y de cultura...

Y así viven los necios, de palabras.

C. CABAL.

UN MATRIMONIO ATRACADO Y MUERTO

LERIDA, junio 10. (SE).—En una masía fueron encontrados maniatados Miguel Segre, de 82 años de edad y su mujer Teresa Giner, de 60 años. Miguel estaba muerto y su mujer falleció también.

El matrimonio fué asaltado por unos ladrones que desvalijaron la casa y los ancianos no pudieron resistir tan fuerte impresión.

¡Muy Legal!
con la aprobación de todos los médicos
Carabaña
EL PURGANTE UNIVERSAL
Probado y aprobado el
Jabón de Carabaña

CUIDADO con las IMITACIONES

TOS
CATARROS
BRONQUITIS
Solución Pautauberge
DE VENTA EN TODAS LAS FARMACIAS
DISTRIBUIDORES
E. ROELANDTS e HIJOS, S. A.
Presidente Zayas No. 20. Tel. M-2911. HABANA

NO PERMITA que le CUARTEEN la piel
de sus ZAPATOS BLANCOS USE, o exija al LIMPIABOTAS,
Pasta Blanca
Walk-Over

la mejor y más ECONOMICA:
30 CTS. TUBO GIGANTE
DE VENTA en:
las principales Peleterías.
DISTRIBUIDOR: «WALK-OVER SHOP»—S. de CUBA

Malt-Oleol
GLICEROFOSFATADO
DE M. BOUVET - PARIS
PROVIDENCIA
de los niños débiles
de los adultos fatigados
de los ancianos deprimidos
y de los convalecientes
DE VENTA EN TODAS LAS FARMACIAS

CONTESTANDO A PREGUNTAS TONTAS

Se nos pregunta: ¿Por qué insisten ustedes tanto en que se exija la marca PUJOL-HABANA grabada en cada llave? Pues... por la sencilla y poderosa razón de que garantizamos ampliamente todos nuestros productos y no queremos cargar con culpas ajenas. Un día y otro recibimos quejas de personas sorprendidas con llaves sin marca, contenidas en envases PUJOL. NO hay cajas de cartón IRRELLENABLES. La única garantía es la marca grabada en cada llave.

LAS LLAVES PUJOL NO SE SALEN

M.E.C.D. 2016

VEDADO TENNIS CONTRA TELEFONOS EN IMPORTANTE GAME EL DOMINGO

LLEGARA HOY EL COACH FRED SPUHN, QUE DIRIGIRA LOS REMOS EN EL HABANA YACHT CLUB

DESDE EL BULL PEN
EL CASO DE VAN MUNGO...

Por GALI

Lo que nosotros esperábamos desde hacía tiempo ha ocurrido: Lingle Van Mungo se ha cansado de perder con los Dodgers y quiere que lo envíen a otro club!

Después de ver que todos los buenos lanzadores han experimentado su "break" en los últimos tiempos, cayendo en novenas que tienen chance al pennant, mientras los altos oficiales del Brooklyn se negaban a concederle el chance de cambiar de uniforme, pese a que hacían muy buenas proposiciones por sus servicios, Van Mungo ha decidido tomarse la acción por su mano y ha abandonado el club, recluyéndose en sus habitaciones de New York, mientras sus compañeros pasan a Cincinnati, donde tienen que jugar en estos tres días sus últimas exhibiciones en el viaje que hacen por el Oeste.

El cable dice que Van Mungo está quejoso de que sus compañeros no le ayudan a ganar, así como que el club ha puesto un precio fantástico sobre sus servicios, a fin de hacer totalmente imposible su traslado.

Novenas como los Cardenales, los Piratas y los Gigantes han pasado semanas enteras tratando de contratarle, y Casey Stengal se ha reído, pidiendo cerca de medio millón de pesos por sus servicios, algo que ningún team puede considerar.

No hace muchos días, el manager Bill Terry, de los Giants, comprendiendo la necesidad que tiene de conseguir un hurler de puntería, se dirigió a Stengel y le ofreció al pitcher Clyde Castleman y al outfielder Hank Leiber por Van Mungo, y Stengel rechazó la oferta, por estimar que su club salía perdiendo. Van Mungo ha considerado esto imposible de admitir y observando que el lunes finaliza el plazo concedido a los clubs de las Mayores para llevar a cabo sus transacciones, ha abandonado a la novena, para provocar la suspensión y de paso, la posible venta.

Si nosotros hemos de ser sinceros, podemos decir que Van Mungo ha hecho perfectamente en protestar en la forma en que lo ha hecho de lo que está haciendo el Brooklyn con él. No es que estemos de acuerdo con las rebeldías de los jugadores. Pero cuando un manager como Stengel se encapricha en una cosa, los players tienen que llegar a resoluciones de esta índole.

Nos consta que distintos clubs han hecho estupendas proposiciones por los servicios de Van Mungo. El boletín que nos envía la Asociación de Cronistas de Baseball de los Estados Unidos, a la cual pertenecemos desde hace tiempo, ha traído en distintas ocasiones la noticia de cambios de interés que se le han propuesto a Stengel, sin llegar a conmover a éste.

Hace tres semanas, Harold Pie Traynor, manager de los Piratas, cuyo club tendrá este año un chance estupendo de ganar si consigue un pitcher más de puntería, se dirigió a Stengel y le propuso el cambio de uno de los Waner (lo mismo le importaba Paul que Lloyd), conjuntamente con el pitcher Billy Swift, por Van Mungo, y Stengel rechazó la proposición. Frankie Frisch le propuso a Johnny Mize, el sensacional novato, así como varios outfielders que tiene en las Menores y una buena cantidad de dinero, y Casey también rechazó la oferta. El Cincinnati ha hecho sus diligencias, sin resultado práctico alguno, y ahora viene la noticia de que los Giants propusieron a Castleman y a Leiber, sin conseguir convencer a Stengel.

¿Qué es, entonces, lo que quiere Casey por su lanzador estrella? ¿Toda la Liga Nacional? No puede pensarse en que tiene intención de reconstruir el club a su alrededor, porque los altos oficiales del club se niegan a gastar un centavo en players, y tampoco puede decirse que esté esperando una mejor oferta, porque las que le han hecho son lo suficientemente buenas para animar a cualquier manager. Pero Stengel no ha querido atender a las peticiones y esto ha cansado a Mungo, que en sus últimas dos salidas ha pitcheado pelota indiferente, con el resultado de que le han bateado con facilidad.

Si el Brooklyn multa y suspende a Mungo, la cosa irá de mal en peor, y a menos que surja un mejor arreglo entre la dirección y el famoso pitcher, creemos que el cambio llegará a realizarse, aunque el team tenga que entenderse con el club más pobre de la Liga.

Convoca la Liga Social para su campeonato anual junior de hand ball de inter-clubs

Los partidos oficiales del Campeonato han de darse en los inmejorables canchas del Club de Ferreteros, donde tantos campeonatos de interés se han celebrado. Detalles de las bases

La «Liga Social de Amateurs de de Cuba» convoca, por este medio, a todos los atletas cubanos amateurs, para el campeonato Nacional Junior Libre Individual de Hand Ball (Pelota a Mano) 1936, de acuerdo con las siguientes

BASES

1—Sólo podrán participar en la contienda para que se convoca, aquellos atletas que pertenezcan a la categoría de juniors; entendiéndose como tales a los que no hayan sido declarados seniors por este u otros organismos similares.

2.—El Campeonato será de parejas (doubles) y mano a mano (singles), pudiendo inscribirse todo atleta amateur, individualmente, y no precisamente por clubs.

3.—Seentiende que el atleta que se inscriba en singles puede también hacerlo en los doubles.

4.—La competencia será por eliminación; considerándose eliminado todo jugador o pareja que pierde dos juegos, aunque no sean consecutivos. Resultará ganador el jugador o pareja que obtenga mayor número de victorias y menos derrotas, después de haber competido una vez contra todos los jugadores o parejas que no hayan sido eliminados, siendo posible que al final todos los jugadores y parejas no hayan celebrado igual número de matches. En este caso, será computado por average el resultado final.

5.—En caso de empate se decidirá en un solo partido adicional. Si ocurriere empate entre tres o más, se decidirá en un round robin.

6.—Se jugarán tres partidos por noche, en esta forma: una noche singles y otra doubles.

7.—El atleta que no se halle presente en la cancha —listo para empezar el juego—a las horas anunciadas, perderá el partido por «default» no aceptándose excusa de ninguna clase.

8.—En caso de suspensión de un partido comenzado, si ha llegado al tanto quince (15), se continuará —previo aviso—con la misma anotación que cuando se suspendiera. Si no se hubiese llegado al tanto 15, se empezará de nuevo, en la fecha que la Comisión señala.

9.—Tanto los partidos de singles como los doubles, se decidirán a 30 tantos.

10.—El primer partido de cada noche comenzará a las nueve (9) p. m.. Los segundos y terceros partidos comenzarán cinco (5) minutos después de concluidos los anteriores.

11.—Se jugará tres veces a la semana, en los días que señala la Comisión.

12.—Cada jugador o pareja no podrá disfrutar de más de tres (3) períodos de descanso de un(1)minuto, cada uno a excepción del último descanso, que será de dos (2) minutos. Solamente podrá pedir descanso el jugador o pareja que tenga derecho al saque.

13.—El Campeonato dará comienzo el 19 DEL MES DE JUNIO en la cancha del «Club de Ferreteros».

14.—Los oficiales serán: Un Arbitro o Intendente, dos Jueces de líneas (cortas y largas) y un Anotador Oficial, los que actuarán de acuerdo con el Reglamento de la Comisión y del juego, así como las Bases de este campeonato. Estos Oficiales serán designados por la Mesa Ejecutiva de esta Comisión.

15.—Los juegos suspendidos por lluvia o casos de fuerza mayor, se efectuarán en las fechas que señale el Ejecutivo de la Comisión.

16.—Todo atleta que obtenga medalla de oro, por ser ganador de primeros lugares, será declarado senior en este sport.

17.—Se entiende que todo atleta que se inscriba en esta justa acata las presentes bases, así como los Estatutos y Reglamento en vigor de este Organismo, el mismo cuerpo legal de esta Comisión y las Reglas del juego de Hand ball (Pelota a Mano) oficialmente adaptadas por esta comisión, y en lo que se refiere a los siguientes particulares: Terreno, orden de juegos días de juego, marcas, bola, Oficiales, Reglas, Faltas, juegos «forfeited» protestas, etc.

18.—Solo podrán establecerse protestas por infracción de Reglas, de estas Bases o de acuerdos adoptados por la Comisión Dichas protestas serán formuladas por el jugador de singles o por el que funja de capitán de una pareja, ante el Intendente o Arbitro, quien hará que el Anotador Oficial la haga constar en su libreta de anotación. Dicha protesta deberá ser firmada por el que la formule y el Anotador la trasladará, dentro de los 24 horas siguientes y también dentro de este término la protesta deberá ser ratificada ante esta Comisión, y ésta la resolverá—a su vez—dentro de un plazo de 48 horas. Del fallo recaído podrá apelarse ante el Comité Ejecutivo de la «Liga Social de Amateurs de Cuba».

19.—Las solicitudes de inscripción, de los atletas deberán presentarse antes de las seis (6) p. m. del próximo día quince (15) de junio, en el local de la secretaría General de este Organismo, Lagunas número ochenta y uno (81), bajos, entre Escobar y Gervasio. Tanto los atletas, que deseen competir en singles como los que integren una pareja, deberán formular por escrito su solicitud, con expresión de sus domicilios, y acompañando la suma de un peso ($1.00) como cuota de inscripción por cada jugador, por cada evento, o de un peso cincuenta centavos ($1.50) por los dos eventos.

20.— La Comisión se reserva el derecho de rechazar cualquier inscripción, sin que tenga que dar explicaciones de los motivos que hayan originado tal determinación.

21.—Los atletas que pretendan competir en esta justa, deberán ostentar la condición de amateurs, en la más pura acepción del vocablo, así como hallarse en aptitud de poder competir de acuerdo con los Estatutos y Reglamentos del Organismo.

22—Los premios que se establecen, son: a) Medalla de oro, plata y bronce, para los atletas que, respectivamente, finalicen en primero, segundo y tercer lugar, en el evento de singles; b) Medallas de oro, plata, y bronce, a cada uno de los atletas de las parejas que, respectivamente obtengan primero, segundo y tercer lugar en la competencia de doubles; c) premio «Villamil» , al atleta que al final de la justa se elija por la mesa Ejecutiva de la Comisión, ajustándose al pliego de condiciones que se haya visible en el cuadro de avisos de la Secretaría General.

«Comisión de Hand ball».

Vto. Bno. (f) **Emilio Power**, Presidente. (f) **Gerardo Coyula Giralt**, Secretario.

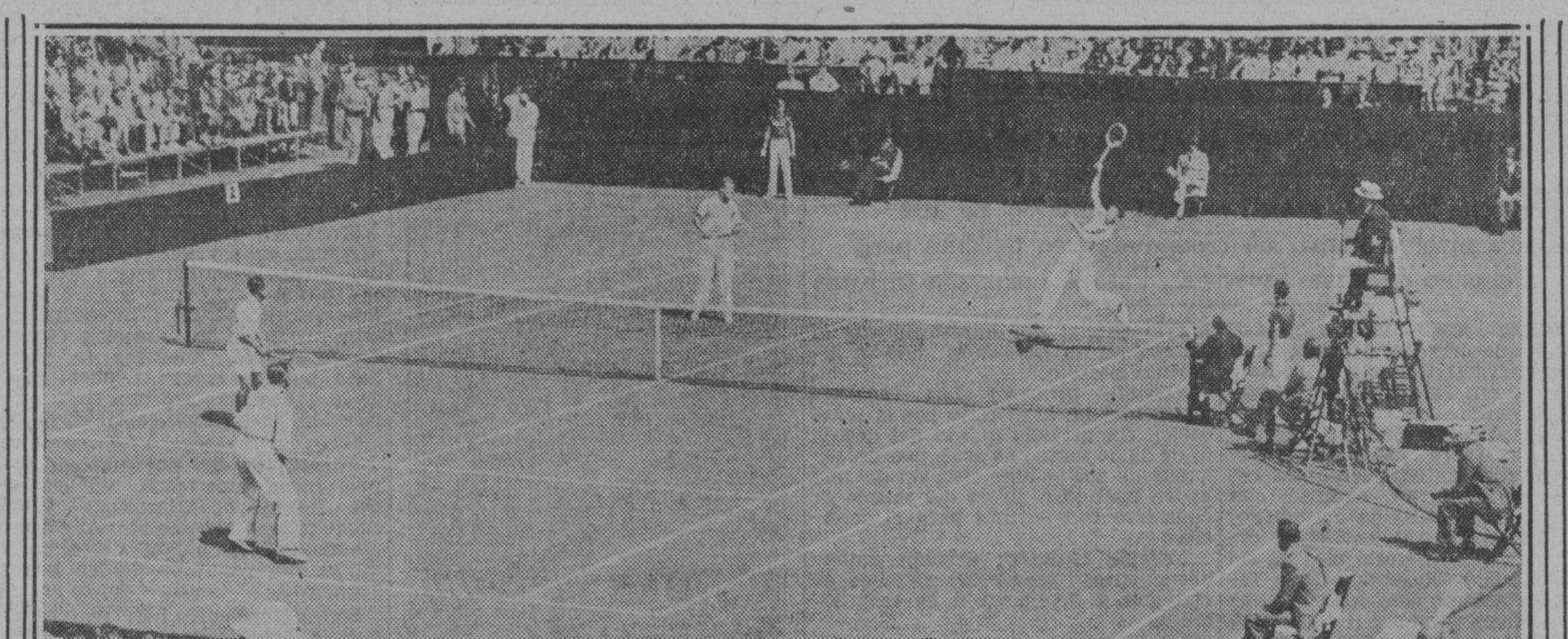

Rebajan los Red Sox la ventaja de los Yankees

Derrotaron a los Tigres del Detroit, mientras los New York Yankees descansaron

BOSTON, junio 10.—(AP) Los Medias Rojas de Boston, ayudados por un home run que pesó Billy Werber con dos en las bases, derrotaron hoy a los Tigres de Detroit en el último encuentro de la serie, ayudando de éste modo a Wesley Ferrell a superar a Clarence Phillips en el duelo que ambos habían entablado.

La victoria ayudó a los Red Sox a aumentar su ventaja sobre los Tigres a cuatro juegos completos, colocándose de paso a dos matches y medio de los Yankees.

DETROIT

	V.	C.	H.	O.	A.	E.
Rogell, ss	4	0	0	2	2	0
Fox, rf	4	2	3	2	0	0
Gehinger, 2b	4	0	1	1	2	0
Goslin, lf	4	0	0	1	0	0
Simmons, cf	4	0	0	3	0	0
Burns, 1b	4	0	0	12	0	0
Owen, 3b	4	0	1	1	4	0
Reiber, c	4	1	2	2	1	0
Phillips, p	3	0	1	0	1	0
Totales	35	3	8	24	10	0

BOSTON

	V.	C.	H.	O.	A.	E.
Cooke, rf	4	1	1	1	0	1
Cramer, cf	4	0	0	2	0	0
Manush, lf	3	0	1	3	0	0
Foxx, 1b	3	1	1	14	2	0
Cronin, ss	3	0	0	0	4	0
Mc Nair, 2b	3	1	1	3	3	0
Werber, 3b	3	1	1	0	2	0
R. Ferrell, c	3	0	0	2	0	0
W. Ferreil, p	3	0	0	2	4	0
Totales	29	4	5	27	15	1

Deroit . . . . .100 010 100—3
Boston . . . . .031 000 00x—4

Empujadores: Goslin, Fox, Phillips, Werber 3 y Manush. Dobles: Phill, Mc Nair, Manush, Cooke. Home runs: Fox, Werber. Quedados en bases: Deroit 5, Boston 1. Strike uots: Phillips 2, W. Ferrell 2.

GRAN FESTIVAL DEPORTIVO EL DOMINGO EN MATANZAS

El próximo domingo se celebrará un gran festival deportivo en la ciudad de Matanzas ,organizado por los profesores del magnífico plantel «Arturo Echemendía», entre los que figura el conocido atleta Carlos Solomón.

En la playa de Bellamar el citado colegio ha establecido un Campamento de Vacaciones que funcionará durante toda la temporada veraniega.

En el festival que preparan con tanto entusiasmo los matanceros, habrá regatas de botes motores, de remos, natación, juego de basket ball, boxeo, etc.

El popular Fillo Echevarría tomará parte en la fiesta ofreciendo una exhibición en el ring que han levantado los colegiales de la Gentil Yucayo.

Desde las nueve de la mañana hasta por la noche, imperará el baile para los amantes de la música dinámica.

Hay gran entusiasmo por asistir a este meeting atlético-social.

COM. Y PROFESOR R. FRASCA

Barranquilla, noviembre de 1926.
Señores Zoilo Ruiz A. & Co.
Ciudad.
Gustoso informo a Uds. que las muestras de su preparado BLENO-BLENOL, que Uds. tuvieron la bondad de enviarme, las he ensayado en mi clínica con un éxito muy satisfactorio en un caso de blenorragia que se había resistido a otros medios clínicos.
Profesor R. FRASCA.

LOS ESTADOS UNIDOS ELIMINADOS DE LA COPA DAVIS

(De nuestro corresponsal)

En los matches de tennis celebrados entre Australia y los Estados Unidos a fines de mayo, en Filadelfia, los jugadores de las antípodas con Crawford y Quist a la cabeza derrotaron a los americanos, eliminándolos definitivamente por primera vez en nueve años del torneo final de los matches de la Copa Davis. Los australianos jugarán ahora con los vencedores de la zona europea y tendrán la oportunidad de enfrentarse luego con Inglaterra, que posee ahora la copa. La zona americana constaba solo de cuatro países; Estados Unidos, Méxíco, Australia y Cuba, puesto que la Argentina este año jugó en la zona europea, que comprende 29 naciones. Méjico fué vencido por los Estados Unidos y Cuba no jugó, luego quedó la decisión de los finales de la zona americana a Australia y los Estados Unidos. Todos los matches de la serie fueron reñidísimos. El primer día Quist de Australia derrotó al veterano Allison en 5 sets y Budge de los Estados Unidos venció al capitán australiano Crawford en un match igualmente prolongado. Al segundo día Budge y Mako se enfrentaron en el juego de dobles contra Quist y Crawford, del cual salieron vencedores los australianos en 5 sets. Crawford, a pesar del rigor de la competencia en los días anteriores, venció a Allison en el match decisivo de juego sencillo al día siguiente, quedando relegado a la categoría de juego de exhibición la contienda Budge-Quist qu ese celebró después y del cual salió vencedor el americano, haciendo el score final 3-2 a favor de los australianos. Muchos en los Estados Unidos opinan que si Allison, que fué vencido por ambos jugadores australianos, hubiera sido sustituído por Bryan M. Grant, el team americano probablemente hubiera tenido oportunidad de reconquistar la Copa Davis este año. El ser escogido Allison para un match tan importante es debió a su victoria sobre Perry de Inglaterra 1 año pasado en Forest Hills en los finales del campeonato americano. Perry, que durante ese juego sufrió una herida cuyas consecuencias aún padece, no se puede decir que entonces estuviera jugando todo el tennis de que es capaz. La fotografía muestra el juego de dobles en el Germantown Cricket Club en las afueras de Filadelfia, donde se celebraron los matches finales de la zona americana de la Copa Davis. Donald Budge de los Estados Unidos, salta para coger una bola alta, mientras su partidario Eugine Mako lo mira. Quist y Crawford, de Australia, pueden verse a la izquierda de la fotografía. (Foto Acme-Editors Press).

En el estelar de hoy en el Jai-Alai jugarán Guernica y Fares, vs. Elizondo y Salazar

Paco jugó una enormidad en el segundo partido para ganarlo en compañía de Creus. Tres partidos muy interesantes se han combinado para esta noche. Se jugarán buenas quinielas

Fué bastante reñido el estelar de anoche, en el Jai Alai, hasta el tanto 22, porque después de ese cartón se desinflaron los hermanos Vallejo, y ahí se quedaron, por no resistir las acometidas de Creus y de Paco.

Un colosal comienzo tuvieron Creus y Paco, en la primera decena, llegando a aventajar hasta cinco tantos. Se compuso la pareja familiar y se produce el empate a once. Después, vinieron otras igualadas a 12 y 13, para irse delante los Vallejo, 19 por 14. Luego vuelven de nuevo al ataque, Creus y Paco, y se suscita una igualada sensacional a 20.

Ya en este punto, se encaraman de nuevo, los victoriosos, para ganar el partido.

El que merece los aplausos de esta batalla es Paco, que jugó de manera poco común, de campana a campana. Lo mismo jugó cuando estaba arriba, que cuando estuvo abajo. El kilométrico zaguero sigue jugando un horror. Es el mismo Paco de hace tiempo. Creus actuó bastante bien.

El ataque de Paco, lo mismo de derecha que de revés y al rebote, fué terrible.

La quiniela inicial fué de Elizondo y la segunda de Morales.

En cuanto al primer partido, Aguilar jugó mucho y en compañía de Ochoa menor, desratizó con facilidad a Faura y a Garramiola.

HOY

Para esta noche se ha combinado un magnífico programa, de tres partidos interesantes.

RESULTADO OFICIAL DE LA FUNCION CELEBRADA ANOCHE

PRIMER PARTIDO

	Tantos
Ochoa menor y Aguilar, blancos	25
Faura y Garramiola, azules .	13

Ganadores: BLANCOS.

PRIMERA QUINIELA

	Tantos	Pagos
1—Elizondo	6	$ 3.24
2—Salazar	2	6.48
3—Paco	1	4.32
4—Vallejo	5	3.05
5—Eguíbar	2	10.37
6—Creus	4	17.28

Ganador: ELIZONDO. Pagó a:

3.24

SEGUNDO PARTIDO

	Tantos
Creus y Paco, blancos . . .	30
Hermanos Vallejo, azules . .	22

Ganadores: BLANCOS.

SEGUNDA QUINIELA

	Tantos	Pagos
1—Malluquiza	3	$ 5.63
2—Hugues	0	4.50
3—Aguinaga	3	6.43
4—Goyo	2	4.29
5—Vallejo menor . .	2	4.09
6—Morales	6	6.93

Ganador: MORALES. Pagó a:

6.93

TERCER PARTIDO

	Tantos
Morales y Malluquiza, blancos	16
Aguinaga y Hugues, azules . .	30

Ganadores: AZULES.

PROGRAMA OFICIAL PARA LA FUNCION QUE SE CELEBRARA ESTA NOCHE (A LAS 8 Y MEDIA)

PRIMER PARTIDO, A 25 TANTOS: Iturrino y Adolfo, blancos, contra Tellechea y Deva, azules. A sacar, ambos, del cuadro 10, con ocho pelotas finas.

PRIMERA QUINIELA, A 6 TANTOS: Garramiola, Deva, Tellechea, Aguinaga, Iturrino y Adolfo.

SEGUNDO PARTIDO, A 30 TANTOS: Guernica y Fares, blancos, contra Elizondo y Salazar, azules. A sacar, ambos, del cuadro 10, con ocho pelotas finas.

SEGUNDA QUINIELA, A 6 TANTOS: Goyo, Alvarez, Morales, Salazar, Eguíbar y Fares.

TERCER PARTIDO, A 30 TANTOS: Eguíbar y Goyo, blancos, contra Morales y Alvarez, azules. A sacar, ambos, del cuadro 10, con ocho pelotas finas

ADC jugará con Acc. Republicana un gran choque

Juanillo Mendizábal ha de pitchear frente a Boffill para ofrecer un gran duelo

Nuevos e interesantes encuentros de baseball celebrará esta semana la Liga Social de Amateurs en sus terrenos oficiales. El sábado por la tarde, comenzando a las dos menos cuarto, jugarán los equipos del club Deportivo Hacienda y Havana Electric, que deben ofrecer un interesante juego y después tendremos en acción a los muchachos del ADC, líderes de la Liga, frente a la Acción Republicana.

El segundo match, que es el más importante de la tarde, debe reunir buena cantidad de aficionados en el parque tropicalino y verá en acción a dos sensacionales pitchers. Mendizábal pitcheará por el ADC y Boffill lo hará por la Acción.

El domingo se darán otros dos games interesantes y se jugará también en Artemisa, donde los muchachos del Luz Caballero se han vuelto realmente amenazadores.

Para interés de todos, damos a continuación el estado de los clubs yel record de los hitters:

ESTADO DE LOS CLUBS

CLUBS	G.	P.	E.
ADC	5	1	1
Acción Republicana	4	2	0
Deportivo Hacienda	2	2	0
Escuela Comercio	3	3	1
Havana Electric	2	3	0
Luz Caballero	0	5	0
Totales	16	16	2

BATTING INDIVIDUAL (Hasta 266)

Players y Clubs	V.	C.	H.	Ce	Ave.
F. Fernández, AR	10	5	5	4	500
J. Mendizábal, ADC	10	1	5	3	500
C. Argimón, ADC	6	2	3	1	500
G. Guerra, AR	23	6	11	4	478
S. Fernández, ADC	13	3	6	2	461
R. Monteagudo AR	12	4	5	1	416

Además de un atractivo, es el deporte un excelente medio de cultivar la cultura física

Esto es cosa que no admite discusión. Todos los deportes despiertan interés, pero, los que los cultivan neecsitan mantenerse en excelente forma. Por eso se insiste en el ejercicio

(Por el PROF. YOUNG LIEDERMAN)

La ambición ideal de todo joven debe ser la adquisición del más alto grado de salud y vigor, y la retención de sus plenos poderes físicos hasta una edad avanzada. Para esto hay un solo y verdadero camino: el camino de la Cultura Física científica que conduce a cualquiera que lo siga hasta la misma cúspide de la plenitud máxima de salud, virilidad, fuerza y perfección física.

Que el deporte constituye un atractivo y excelente medio de cultivar el cuerpo y sus poderes físicos es cosa que no admite discusión Pero el deporte, como muchas veces he repetido, no se adapta favorablemente para que los que por naturaleza y desgracia a la vez son demasiado débiles. El deporte, cualquiera que sea, contribuye al desarrollo físico del que lo practica, aumenta la resistencia física, fortalece el organismo, desarrolla los pulmones y el corazón, y en suma hace un atleta formidable de cualquiera... que sea fuerte y reúna ventajosas condiciones físicas naturales. Pero en cambio, cuán distintos resultados ofrecen las prácticas del deporte cuando sus participantes son débiles, poseen una pequeña capacidad pulmonar, sufren ignoradamente de debilidad cardiaca, padecen de indigestiones, son víctimas de la nerviosidad etc., etc. Cualquiera que en estas condiciones pretenda participar en algún deporte será un seguro fracasado además de sufrir las graves consecuencias de esos esfuerzos que tales prácticas requieren, y que sólo un organismo preparado o fuerte por naturaleza puede soportar sin riesgo.

Por estas razones es que tanto insisto en recomendar incesantemente el ejercicio físico como verdadero medio de acrecentar la salud, el vigor, la resistencia, la vitalidad y el desarrollo de todo joven que ambicione poseer un cuerpo de verdadero atleta. Practicando ejercicios físicos científicos es posible poseer superiores condiciones atléticas que muchos de los que practican deportes.

Los atletas de campo y pista poseen por regla general un cuerpo carente de desarrollo y en muchos casos flaco hasta lo ridículo, con excepción de las piernas. ¿Merecen esos hombres el calificativo de atletas? El hecho de que practiquen dos o tres deportes no ha de ser motivo para considerarles como exponentes de admirable desarrollo y vigor físico como debe de serlo todo verdadero atleta. El verdadero atleta debe reunir tan excepcionales condiciones físicas y admirable desarrollo muscular como el que poseían aquellos maravillosos exponentes de estupendo vigor físico de que nos habla la historia de la antigua Grecia.

Muchos de nuestros atletas, criollamente hablando, tienen verdadera «madera», pero desgraciadamente sus condiciones físicas innatas no les favorecen en nada, y así vemos que muchachos que se revelaban como «fenómenos» un año, al siguiente decaen como por encanto. Sus naturales y escasas energías de reserva se agotan por el exceso de esfuerzos para los cuales no fueron preparados con anterioridad. Observamos, además, que muchos de estos muchachos padecen de catarros, son víctimas del estreimiento, demasiado nerviosos, sufriendo de toxemia e indigestiones y de muchos inconvenientes más que son un handicap para sus triunfos atléticos. Y he aquí el por qué de un curso de ejercicios físicos científicos es una verdadera necesidad para todo el que desee participar en toda clase de deportes. El ejercicio científico no requiere esos esfuerzos supremos que el deporte exige al participante y que lo extenúa con grave riesgo. El ejercicio aplicado con toda la técnica que es menester enriquece poco a poco las fuentes de donde han de emanar todas las energías que en condición de reserva se hacen necesarias para la participación de un evento o competencia. Positivamente la fuerza de una cadena está representada por el eslabón más débil; la fortaleza de los otros eslabones nada significa a la hora de una prueba Un cuerpo desarrollado científicamente bajo la dirección experta de un instructor físico, no poseerá un solo punto débil, y bien probado está que en la unión está la fuerza. El ejercicio científico brinda a todos las mismas oportunidades, lo mismo al fuerte que al débil, uno y otro pueden escalar la cima de la perfección física, y pueden triunfar con iguales oportunidades en cuantas competencias atléticas o pruebas de habilidad, fuerza y resistencia física participen.

Nota: Envíe 10 centavos en sellos al Profesor Liederman, Jesús María 60, Habana, y él le mandará un magnífico folleto de 69 páginas.

LLEGARA HOY POR LA VIA AEREA, FRED SPUHN. COACH DE LOS YATISTAS

Fred Spuhn, notabilísimo coach de remos, auxiliar de Ed Leader, head coach de Yale, que viene a dirigir por tercera vez a los remeros yatistas, llegará hoy a la Habana por la vía aérea, listo para encargarse otra vez de los muchachos del Yacht Club.

Spuhn llegará a las 10:30 de la mañana y será recibido por numerosos asociados, que esperan que su habilidad sirva de mucho para propinar a la representación del VTC, Cienfuegos y Varadero, una seria sacudida en las competencias oficiales que se anuncian.

Hi, Fred!

Sarmiento y Aníbal en un fuerte partido esta noche en el Frontón Habana-Madrid

Ugalde y Roda serán los contrarios fuertes de esa gran pareja. Un partido de alta emoción a última hora en la Bombonera de Belascoaín. Los pagos de ayer. Entusiasmo

Roda tendrá un partido en que podrá lucirse esta noche. Va en compañía de Mingo a batirse con Sarmiento y Aníbal en el match estelar de esta noche.

En la forma en que se encuentra Ugalde, el hecho de que le hayan bajado el zaguero no significa otra cosa sino que los fanáticos lo verán en una nueva demostración de su eficiencia y de su poder. El gran delantero de la Bombonera lógicamente tendrá que esforzarse en gran escala y eso dará color y animación a dicho encuentro.

Sarmiento y Aníbal son dos huesos duros de partir en estos momentos. Tanto Huevito como el Cartaginés están en una forma excelente, jugando a toda máquina y desde luego cargarán la mano sobre Roda, tratando de evitar que Ugalde no entre en la «colada». Es difícil, sin embargo, que Mingo no pese en ese match y que además sea el factor decisivo de ese encuentro.

De todos modos es de esperar una batalla interesante porque Roda, como suele ocurrirle a todos los pelotaris a quienes suben, se esforzará extraordinariamente por lucir bien. Y ello será un aliciente más en este partido atrayente.

Pedrito y Astigarreta se medirán en el inicial con Salvador y Vales y en el de fin de fiesta Constante y Pascau serán las estrellas que harán las delicias de los amantes de la buena pelota vasca, siendo los zagueros encargados de sostener el peloteo Labat mayor y Cubota.

HABANA-MADRID

Programa de la función de esta noche que comenzará a las ocho y treinta:

Primer partido, a 25 tantos: Pedrito y Astigarreta, blancos, contra Salvador y Vales, azules. A sacar ambos del cuadro catorce y medio.

Primera quiniela, a 6 tantos: Pedrito, Astigarreta, Salvador, Vales, Roda y Aníbal.

Segundo partido, a 30 tantos: Ugalde y Roda, blancos, contra Sarmiento y Aníbal, azules. A sacar ambos del cuadro catorce y medio.

Segunda quiniela, a 6 tantos: Ugalde, Sarmiento, Constante, Labat mayor, Pascau y Cubota.

Tercer partido, a 30 tantos: Constante y Labat mayor, blancos, contra Pascau y Cubota, azules. A sacar ambos del cuadro catorce y medio.

AL TRIO

En una noche en que Sarmiento ha jugado mucho, la pareja compuesta por el Abogado y Labat menor ha vencido al trío Epifanio, Aníbal y Gayarre. El asunto, pues, está a dos iguales. El sábado ganó el trío y anoche la pareja. Seguramente que la decisión no se hará esperar, toda vez que el público ha quedado satisfecho con las dos exhibiciones.

Pese a que ha vencido, Cachorro no es el mismo pelotari de hace tres o cuatro semanas. Anoche perdió hasta dos bolas consecutivas. Sobre dos jugadas seguidas, dos pifias. Pero Sarmiento estaba en noche inspirada y con tres dejadas magistrales, en una ocasión la pelota no dió ni bote, y cogiendo dos remates soberbios, imparables, casi, de Epifanio, en la última decena, acabó de decidir el partido

El trío quedó en 24 tantos para 30. Aníbal y Gayarre se defendieron en la zaga, con grandes deseos y el Maestro, sobretodo, en la primera parte del partido, jugó buena pelota. Después decayó bastante. Una vez que la pareja se apoderó del mando, venció la primera quincena, nunca más lo abandonó. Hubo una amenaza, cuando los del trío se colocaron a dos tantos del empate, pero eso fué todo.

La noche comenzó con igualada trágica, venciendo Vales y Ayestarán a Girón y Roda. Un nuevo triunfo de Ayestarán sobre Roda.

Cuando Girón se llevó la primera quiniela, produjo un dividendo de 1 pesos, con 88 centavos, que viene a ser un 19 a uno.

Labat menor se llevó la segunda quiniela, con lo cual tuvo noche completa.

RESULTADO OFICIAL DE LA FUNCION CELEBRADA ANOCHE

PRIMER PARTIDO

	Tantos
Vales y Ayestarán, blancos .	25
Girón y Roda, azules . . .	24

Ganadores: BLANCOS.

PRIMERA QUINIELA

	Tantos	Pagos
1—Ayestarán	0	$ 3.[illegible]
2—Girón	6	[illegible]
3—Roda	0	[illegible]
4—Sarmiento	2	[illegible]
5—Aníbal	0	[illegible]
6—Gayarre	5	[illegible]

Ganador: GIRON.

SEGUNDO PARTIDO

	Tantos
Epifanio, Aníbal y Gayarre, blancos	[illegible]
Sarmiento y Labat menor, azules	[illegible]

Ganadores: AZULES.

SEGUNDA QUINIELA

	Tantos	Pagos
1—Gayarre	2	$ [illegible]
2—Labat menor . . .	6	[illegible]
3—Pascau	2	[illegible]
4—Buendía	1	[illegible]
5—Constante	2	[illegible]
6—Azpeitia	0	[illegible]

Ganador: LABAT menor.

TERCER PARTIDO

	Tantos
Pascau y Buendía, blancos .	[illegible]
Constante y Azpeitia, azules .	[illegible]

Ganadores: BLANCOS.

LOS SEIS DE LA FAMA

Player	J.	V.	C.	H.	Ave.
Sullivan, Indians	32	108	16	44	.407
S. Martin, Cards	39	129	33	51	.395
Terry, Gigantes	29	76	16	30	.394
Gehringer, Tigres	54	229	52	83	.363
Gehrig, Yanks	51	199	61	72	.362
J. Moore, Phillies	43	172	38	62	.360

E. Bofill, AR	10	2	4	1	400
J. Cruz, HE	18	3	7	2	388
R. Mirabal, AR	24	4	9	7	375
J. Fernández, DH	8	2	3	0	375
M. Avoy, HE	19	3	7	0	368
J. López, ADC	25	5	9	11	360
J. Pérez, ADC	25	5	9	2	360
A. González, DH	14	2	5	4	357
N. Corbo, AR	17	3	6	4	352
M. Michelena, HE	20	0	7	2	350
R. D .Regalado, EC	9	2	3	1	333
M. González, EC	25	2	8	4	320
I. Rodríguez, LC	16	2	5	1	312
R. Vega, EC	20	4	6	5	300
S. Martínez, LC	20	2	6	0	300
J. Ramírez, EC	20	1	6	1	300
J. A. Valdés, LC	21	2	6	1	286
L. Marrero, HE	14	1	4	1	286
J. Estévez, ADC	24	1	5	5	283
O. Ruiz, EC	18	3	5	5	272
L. Pazos, AR	23	5	6	4	268
J. Ballesté, DH	15	0	4	4	266

EMPUJADORES

J. López, ADC	11
R. Mirabal, AR	7
O. Ruiz, EC	5
R. Vega, EC	5
J. Estévez, ADC	5
P. Fernández, AR	4
A. González, H	4
N. Corbo, AR	4
J. Ballesté, H	4
M. González, EC	4
L. Pazos, AR	4
G. Guerra, AR	4

Habana, junio 9 de 1936

Antonio Conejo
Compilador Oficial

Los Indios de Cleveland les ganan a los Nat

El zurdo Earl Whitehill fué terriblemente castigado por los batsmen de Steve O-Neill

WASHINGTON, junio 10. (AP).— Los Indios de Cleveland, bateándole libremente a los hurlers contrarios, mientras George Blaeholder se mantenía firme en el box, lograron reafirmarse en el cuarto lugar de la Liga Americana al ganar hoy con score de diez por dos.

Blaeholder sólo permitió seis hits para ganar este match, en tanto que Whitehill fué duramente castigado.

El score:

CLEVELAND

	V.	C.	H.	O.	A.	E.
Hughes, 2b	5	3	3	3	6	0
Gleeson, rf	5	1	2	1	0	0
Averill, cf	4	1	1	2	0	0
Vosmik, lf	5	1	2	3	0	0
Hale, 3b	5	2	2	1	2	0
Trosky, 1b	4	2	2	15	0	0
Knickerbocker, ss.	4	0	2	15	0	0
Pytlank, c	4	0	0	0	0	0
Blaeholder, p	4	0	1	1	1	0
Totales	40	10	15	27	13	0

WASHINGTON

	V.	C.	H.	O.	A.	E.
Bluege, 2b	4	0	0	2	2	0
Reynolds, cf	4	0	0	3	0	1
Stone, lf	4	0	0	3	0	0
Travis, rf.	4	1	2	3	0	0
Kuhel, 1b	4	0	1	7	0	0
Kress, ss	3	0	0	1	4	0
Bolton, c	3	0	1	5	3	0
Whitehill, p	2	0	0	0	1	0
Lewis, 3b	4	1	2	3	0	2
Marberry, p	0	0	0	0	0	0
Miles, z	1	0	0	0	0	0
Totales	33	2	6	27	10	3

z bateó por Whitehill en el 8o.

Anotación por entradas:
Cleveland . . . . 500 001 112—10
Washington . . . .000 000 002— 2

Empujadores: Vosmik 2, Hale 2, Trosky, Knickerbocker 2, Travis 2. Dobles: Vosmik, Lewis, Hughes y Hale. Triples: Bolton, Trosky, Vosmik. Home run: Hale, Trosky, Travis Bases robadas: Knickerbocker. Quedados en base: Cleveland 5; Washington 4. Bases por bolas: Whitehill , Strike outs, Whitehill 3. Hist por Whitehill 12 en 8, Marberry 3 en 1. Umpires: Basil, Kolls y Moriarty. Gana. Blaeholder. Perdió: Whitehill. Tiempo: 1.45.

N OHABRA CARRERAS DE CABALLOS HOY EN EL «ORIENTAL PARK»

La grave enfermedad que venía sufriendo la señora Adelina Ambrosi, esposa del señor Abelardo Battisti, y cuñada del señor Amleto Battisti, presidente de la Compañía Cubano-Uruguaya para el fomento del turismo, operadora esta empresa del Hipódromo de Marianao, tuvo en las primeras horas de la tarde de ayer un fatal desenlace.

Por tal motivo se ha suspendido la fiesta hípica de hoy jueves. El cadáver de la citada dama ha sido embalsamado y será embarcado oportunamente para la Argentina donde residen sus padres.

Enviamos por medio de estas líneas nuestro mensaje más sentido de condolencia a los señores Battisti, así comoel joven hijo de la señora fallecida.

SALE HOY LA NUEVA REVISTA DEPORTIVA

Hoy verá la luz el primer número de la revista Blanco y Rojo, dirigida por el veterano cronista deportivo Guillermo Pi, la cual promete convertirse, desde su aparición, en una de las mejores de su género.

Blanco y Rojo traerá 68 páginas a cuatro colores interiores y con una formidable portada de García Cabrera, detalles que bastarían para asegurar un éxito rotundo, si no existiesen otros de gran importancia, como por ejemplo su «staff» de siete corresponsales extranjeros, tres de ellos en los Estados Unidos, dos en México y dos en España.

Una amplia información local, sin desatender por ello la extranjera, impreso todo en papel de gran lujo, prodrá Blanco y Rojo, que dedicará preferente atención a los deportes mundiales, contando además con magníficas secciones, tales como cine, humorismo, literatura, modas, etc.

Blanco y Rojo, saldrá por la mañana y costará solamente 10 centavos.

HOME RUNS DE AYER

Los players de las Grandes Ligas que batearon ayer de home runs, y sus líderes, son los siguientes:

Gus Sush, Piratas	1
Pete Fox, Tigres	1
Werber, Red Sox	1
Hal Trosky, Indians	1
Hale, Indians	1
Travis, Senadores	1

LOS LIDERS

Jimmy Foxx, Red Sox	14
Hal Trosky, Indians	13
Melvin Ott, Gigantes	11
Lou Gehrig, Yankees	11
Goose Goslin, Tigres	9
Tony Lazzeri, Yankees	9
J. Moore, Phillies	9
Bill Dickey, Yankees,	9

TOTALES POR LIGA

Liga Americana	242
Liga Nacional	218
Totales	460

M.E.C.D. 2016

BAJARON LOS NEW YORK GIANTS AL CUARTO LUGAR DE LA LIGA NCNAL.

EL PITCHER LINGLE VAN MUNGO ABANDONO AYER A LOS DODGERS DEL TEAM DE BROOKLYN

Amateur Aces

—La natación en puertas...
—Elecciones en Cubaneleco.
—Programa de las féminas.

(Por DAN)

La natación está en puertas!!... Los clubs entrenan a sus conjuntos novicios esperando buena suerte en las competencias oficiales... Hasta ahora, todo el mundo estima que el Casino Deportivo, Miramar, y Habana Yacht Club tienen el mejor chance, pero, Vedado Tennis y Columbus está muy bien dirigidos y pueden registrar una sorpresa... Preparándose para las competencias oficiales, los muchachos están celebrando meets de exhibición... Los teams del Columbus y Miramar se enfrentan el sábado en la piscina del Columbus, y en el Vedado ennis realizará ligeras prácticas el sábado en la piscina de 8 y 19... Las muchachas de la Asociación Atlética Femenina también se lanzarán al agua... La Asociación está a punto de firmar su pacto con la Unión Atlética de Amateurs, en virtud del cual sólo la Asociación celebrará competencias femeninas, y esto da más impulso a las justas del circuito de Albareda... Incidentalmente, este pacto entre la Asociación y la UAA es algo que esperábamos desde hacía mucho tiempo, y es una consecuencia de las reuniones celebradas en estos últimos días entre José Angel Sordo y Albareda... El domingo harán entrega de sus premios a las muchachas de la Asociación, se calcula que más de sesenta chiquillas serán premiadas... La fiesta se dará en la Casa de Beneficencia y para ella se ha combinado un programa especial.

x x x

Del viernes en una semana se celebrarán las elecciones en la YMCA y la candidatura del doctor Joaquín Martos parece tener todas las simpatías... Como se trata de un deportista caballeroso, de mucha pesonalidad y arraigo en la decana entidad, no dudamos de que los asociados sabrán depositarle su confianza... Viejos y jóvenes están con él, y eso es suficiente... El Cubaneleco también está en elecciones, y la candidatura de Manolito Porro parece tener el mejor chance... Angel Portela aparece en la secretaría, y con esta combinación, el grupo «Lucha» no puede fallar... Los reglanos están tan empeñados en demostrar que tienen más arraigo basebolero que el Cubaneleco, que el domingo se proponen llevar más público a los terrenos del VTC, que los que pueda el team eléctrico a sus terrenos... El Regla juega el domingo con el Yara y aunque muchos crean que éste será un choque fácil para los players de Candela, puede que se registre una sorpresa... El Yara le ganó un match de exhibición al Regla por un tubey de Sabom, poco antes de iniciarse la campaña, y puede que el caso se repita... El Yara, incidentalmente, está jugando mejor pelota por días y cuando se inicie la segunda vuelta del campeonato tendrá a todos sus hombres en bonito top-form...

x x x

Los remeros del VTC están realizando duras prácticas en estos días, y Guabela Aixalá parece convencido de que su crew ha de ganar este año los novicios... El Yacht Club, que trata de levantarse deportivamente, formará su cuatro con el viejo material hará todo lo posible por finalizar el entrenamiento con Spuhn... En la reunión de esta tarde, en las oficinas de la Unión, se tratará del caso del infielder Gálvez y todo parece indicar que el joven jugador será suspendido... (Ojalá sea sólo por un mes, aunque hemos oído decir que lo suspenderán por tres meses)... Hoy se pondrá a la venta una gran revista deportiva que todos deben comprar... Se trata de «Blanco Rojo», editada por un viejo y conocido comentarista, Guillermo Pi, que ha logrado reunir el mejor material en esta nueva empresa de su vida... Todos los que viven en el sector amateur encontrarán abundantes noticias de sus competencias en esta revista... Búsquenla!!!!

x x x

He aquí el programa que se seguirá el domingo, en la Beneficencia, para festejar la entrega de medallas de la Asociación Atlética:

PROGRAMA

Desfile de los niños de la Casa de Beneficencia y Maternidad en el campo de deportes de la misma. En el salón de Actos se llevaran a cabo los siguientes números:

I—Himno Nacional, por la Banda de la Casa de Beneficencia.

II—Apertura del acto por el Presidente Fundador de la Asociación Atlética Femenina de Cuba, señor M. P. de la Reguera.

III—Fox, por las señoritas Poupee Puig y Mercedes Camejo, del Colegio Sepúlveda.

IV—The Doll Dance. Bailable por las niñas Delfina Rodríguez y Carmita Rodríguez Campano, acompañadas al piano por el señor Frank A. Caballero, del colegio «Academia Caballero».

V—Poesía, por la señorita Teresa Esther Born, del Instituto Edison.

VI—Número por la Orquesta Rítmica Infantil del Instituto Edison.

VII—Canto Siboney, de Lecuona, cantado por la soprano señorita Rosa Llano, acompañada al piano por la señorita Isis Aguirre, de la «Academia Caballero».

VIII—«La Viejecita», por las niñas Orgilia Navarro, Amparo Fernández, Olga Ronquillo, Yolanda Cohn, Graciela Díaz, Sonia Palacios, Priscilla Fontecilla, Georgina Alcázar, Yolanda Díaz y Eva Dueñas del «Colegio Estrella».

IX—«Chapanecas», por los niños de la Casa de Beneficencia.

X—Número por el Conjunto Clásico del Instituto Edison.

XI—Fox, por las señoritas Thelma Salaí y Adolfina Caballero, acompañadas por las niñas Hilda Mazorra, Amparo Fernández, Esperanza Fernández y Ana María Díaz, dirigidas por el Profesor Reinaldo de Zúñiga, del Colegio Estrella.

XII—Resumen del acto por el doctor Julio C. Portela, Director de la Casa de Beneficencia y Maternidad.

XIII—Entrega de las medallas y trofeos a las triunfadoras en las Competencias de Natación Intercolegial Track Libre.

Este acto será amenizado por la Banda Infantil de la Casa de Beneficencia y Maternidad de la Habana.

Entrada general: 10 centavos.

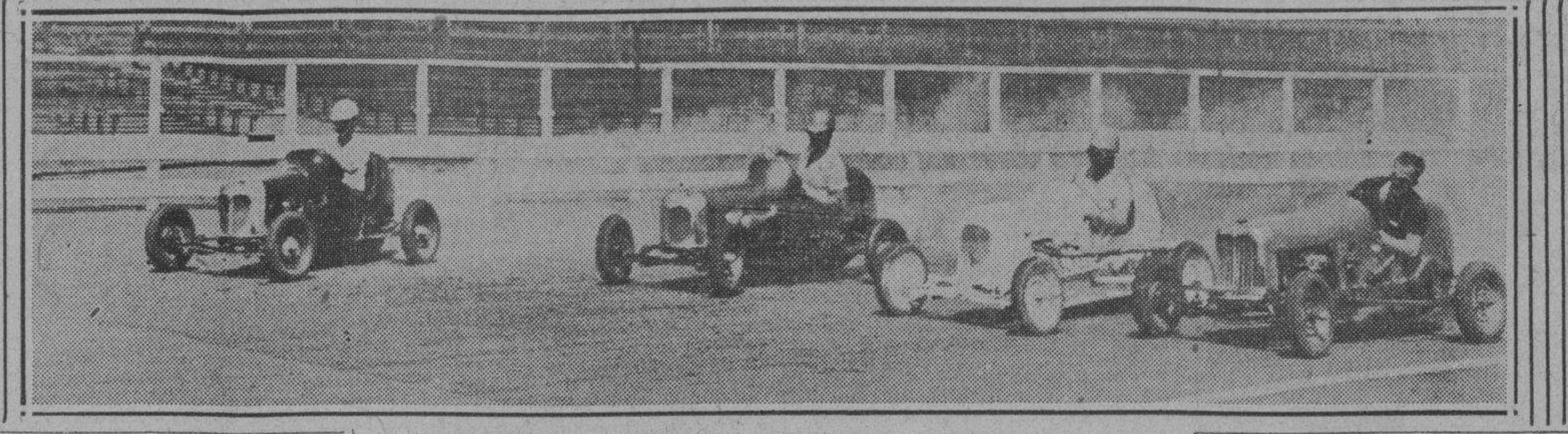

AUTOMOVILES DIMINUTOS QUE HACEN FUROR EN LOS ESTADOS UNIDOS

Entre las curiosidades del deporte en los Estados Unidos se encuentran estas carreras de automóviles mosquitos que los mismos pilotos, muchos de ellos, muchachos, fabrican en su casa. Aunque a veces llegan a obtener una velocidad de 70 a 90 kilómetros por hora, también sucede que estas maquinitas se descomponen en el momento más reñido de la carrera, lo cual hace que la suerte tome parte muy importante en este deporte tan original. La foto muestra el comienzo de una carrera en la pista del Madison Square Garden Bowl, en Long Island City, New York, donde se celebrarán estas competencias liliputienses todo el verano. (Foto Acme-Editors Press Service).

Un single de Dea dió a los Cubs la victoria, 4 x 3

El pitcher Kowalik trabajó frente a sus antiguos pals, pero, no pudo impedir el final

CHICAGO, junio 10. (AP).— Un single del catcher O-Dea con las bases llenas y dos outs en el noveno, empujó las dos carreras que hicieron falta para ayudar a la victoria de 4x3 que alcanzó el Chicago sobre los Phillies, hoy.

Con esto, los Cubs aumentaron a siete el número de sus victorias consecutivas, y de paso les proporcionó el triunfo completo sobre los Phils en la serie.

Por los Phillies pitcheó Fabián Kowalik, que fué cedido al club en el cambio de Klein y Davis y su actuación no dejó nada que desear.

El score:

FILADELFIA

	V.	C.	H.	O.	A.	E.
Chiozza, cf	4	1	1	1	0	0
Sulik, lf	3	1	0	1	0	0
Klein, rf	3	1	2	0	0	0
Camilli, 1b	3	0	1	18	1	1
Whitney, 3b	4	0	1	1	8	0
Norris, ss	4	0	0	0	1	0
Grace, c	3	0	0	3	0	0
Gomez, 2b	4	0	1	1	7	0
Kowalik, p	2	0	1	1	0	0
Johnson, p	0	0	0	0	0	0
Totales	30	3	7	26	17	1

x había dos outs cuando anotaron la decisiva.

CHICAGO

	V.	C.	H.	O.	A.	E.
Mack, 3b	3	2	0	1	1	0
Herman, 2b	5	1	2	2	0	1
Galan, cf	3	1	1	3	0	0
O-Dea, c.	5	0	3	7	1	0
Demaree, rf	4	0	1	1	2	0
Allen, lf	4	0	1	1	2	0
Cavarreta, 1b	3	0	1	8	0	0
English, ss	3	0	0	3	4	0
Hartnett, z	1	0	0	0	0	0
Warneke, p.	3	0	0	0	2	0
Gill, zz	1	0	0	0	0	0
Totales	35	4	9	27	10	1

z bateó por English, en el 9o.
zz bateó por Warneke en el 9o.
Anotación por entradas:

Empujadores: Whitney 2, O-Dea 3, Demaree. Dobles: Herman 2, Demare, Allen. Triple: O-Dea. Bases robada: Chiozza. Sacrifice: Kowalik. Double plays: Whitney, Gómez y Camilli: Warneke, English y Cavarreta. Quedado en bases: Filadelfia 5. Chicago 10. Bases por bolas: Kowalik 5, arneke 3. Strike outs: Kowalik 2, Warneke 6. Hits por Kowalik 8 en 8 y dos tercios ing., Johnson 1 en 0, Dead ball: Warneke a Grace. Perdió: Kowalik. Umpires: Moran. Mc Gerkurth y Quigley. Tiempo: 2:16.

Johnny Erickson llega hoy por la mañana a las 10

Hará training por la tarde en el Deportivo Candado, donde podrán verlo los aficionados

Hoy por la mañana, a las diez, en el aeroplano de Miami, llegará a esta ciudad, procedente de New York, el boxer Johnny Erickson, quien, como es sabido, viene a pelear el sábado contra nuestro ídolo, Kid Chocolate. Erickson y su manager, Mt Lento, perdieron el tren el lunes habiendo cogido el Havana Special que salió de la estación de Pennsylvania, el martes por la noche.

Esta tarde, en el campamento del Jabón Candado, hará training público el italo-americano quien será obsequiado con un punch por los muchachos del simpático club Deportivo. Después que hayan terminado el training, el Kid obsequiará a diez vendedores de periódicos del Cerro, con diez entradas para que lo puedan ver en acción el sábado. Demás está el decir que esta tarde no faltará uno solo pues todos ellos sueñan con ver en una pelea al excompañero que hace muchos años vendía diarios en la misma barriada.

Creemos no exagerar, cuando decimos que el sábado se batirán todos los records de entradas en la Arena Cristal. Hay tal espectación por ver el fenomenal programa que lleva como atracción principal a Chocolate y Erickson, el vencedor de Feldman, que desde hora temprana se abarrotará el stadium. A estas horas, dos días antes del encuentro ya se han separado gran cantidad de localidades en la vidriera de San Rafael 4.

Si interés hay por ver en acción nuevamente al Kid, también la hay por ver a Johnny Cruz, quien nos ha llegado de España, en una forma magnífica y pesando 133 libras, o sea diez más que cuando salió de esta ciudad. Johnny, ha escogido como contrario a Joe Pedroso, el fuerte pegador que hace menos de un mes noqueó a Baby Oriental, de una manera tan convincente que lo tuvo más de diez minutos en el país de los pajaritos. Las apuestas para esta pelea están parejas, aunque con ventaja hacia Pedroso, ya que los muchachos del Candado, están dispuestos a jugarse hasta el último centavo, ya sea por puntos ya por la vía del K. O.

El programa consta de tres preliminares y tres star bouts, o sea, el mayor dado en Cuba. En el primer star bout veremos la pelea a sangre y fuego entre el soldado Molina y Sixtico Morales. Ambos fuertes pegadores y asimiladores. A nosotros nos gusta Sixtico, máxime cuando está pesando 140 libras y es fuerte como un miura.

EN EL CAMPO DE TRAINING DEL "KID" CHOCOLATE

JOE PEDROSO NOS LUCE INVENCIBLE

El interés que existe por ver nuevamente en acción a Kid Chocolate, quedó demostrado ayer tarde cuando el Campamento del Jabón Candado se vió repleto de fanáticos que presenciaron el entrenamiento de Chocolate, Pedroso, Sixtico y demás boxers.

El negrito del Cerro nos lució ayer en su sparring de guantes, mejor que la semana pasada. Boxeó muy bien y muy ligero. Al terminar los cuatro rounds respiraba normalmente.

Después del Kid subieron al ring Pedroso y Sixtico Morales. El primero hizo tan buena impresión que allí mismo se cruzaron apuestas a que Johnny Cruz caería vencido por la vía del K. O. En este muchacho recién llegado de Oriente vemos el próximo campeón cubano lightweight. Es muy joven y sigue cogiendo peso fácilmente. Su punch es algo maravilloso. Pega con ambas manos bien y muy rápido.

Mañana informaremos sobre el último día de training y diremos algo sobre el americano vencedor de Lew Feldman.

Tratarán esta tarde el caso del infielder Gálvez, del Regla, en la Liga Nacional

Se cree que el joven second baseman será suspendido por tres meses por la Liga. En la semana se ofrecerán importantes games. Corren rumores de que la Liga renunciará esta tarde

LOS DESAFIOS QUE HAN SIDO SEÑALADOS

(Por DOMINO)

Con la posibilidad de una suspensión de tres meses para el infielder Gálvez, del club Regla, como resultado al incidente ocurrido el domingo último en los terrenos de Galbán y Lobo, y la renuncia completa de los miembros de la Liga, se efectuará esta tarde una importante reunión basebolera en las oficinas de la Unión Atlética de Amateurs, que promete brindar notas de interés a los fanáticos.

En el mitin será estudiado el caso del second baseman Gálvez, cuya tirada en home, durante el desarrollo del octavo inning del game Fortuna-Regla inició el enojoso incidente que presenciaron los fans y que tuvo su clímax cuando un agente de la autoridad hizo uso de su arma para calmar al público, y la impresión general es que al final de la reunión el muchacho será suspendido.

No se sabe, empero, qué metraje tendrá la suspensión que acordará la Liga.

Ayer se aseguró que el veterano circuito impondría al muchacho tres meses de suspensión, de acuerdo con la tabla de penalidades de la Unión Atlética de Amateurs, pero, nosotros estimamos que una suspensión de esa índole luce demasiado severa en un atleta como Gálvez, que ha sido siempre bien aceptado por todos por su buen comportamiento, y proponemos desde estas columnas que se sea más benigno con el joven infielder.

No queremos hablar de la pena, pero, sea cual fuere la que se acuerde, no debe aplicarse la tabla de penalidad con todo su rigor, debido a los buenos antecedentes atléticos del player, —esto no quiere decir, desde luego, que no hayamos comprendido lo grave de la falta cometida por el pequeño infielder.

RENUNCIARA LA LIGA

Sabemos que en la reunión de hoy se conocerá también de la renuncia de todos los miembros de la Liga.

Los altos oficiales del Viejo Circuito tienen la impresión de que los delegados de los clubs no los están apoyando como es debido, y esta tarde aprovecharán la oportunidad de la reunión anunciada para poner sus puestos a la disposición de los presentes.

No creemos que las renuncias sean aceptadas, empero, ya que la Liga cuenta precisamente con un grupo de hombres que están trabajando con entusiasmo y que están brindando al campeonato amateur sus mejores esfuerzos.

Nogueira ha rendido hasta el presente una labor meritoria, y ningún delegado debe pensar en sustituirle.

PERO . . .

Ahora bien, aprovechando las circunstancias, deben hacerse distintas aclaraciones, ya que sabemos que algunos delegados no están conformes con algunas resoluciones y las comentan.

En el mítin de hoy deben aclararse todos los poquitos, y cada delegado debe decir lo que tenga que decir. Se conocerá también el fallo sobre la protesta del Atlético, que es otro caso que ha sido muy discutido ultimamente, y se dirá también algo en relación con el support que deben proporcionarle los clubs a los umpires, a fin de que éstos realicen debidamente su labor.

LOS GAMES DOMINICALES . . .

Mientras esto ocurre hoy en la Unión, los clubs seguirán haciendo su entrenamiento para los encuentros de la semana, que están divididos el domingo en la siguiente forma:

En el Vedado Tennis

2:00 Regla vs. Yara.
4:00 Teléfonos vs. Vedado.

En Cubaneleco Park

2:00 Hershey vs. Atlético.
4:00 Fortuna vs. Cubaneleco.

Los probables pitchers son.

Ferrer por el Regla, Díaz por el Yara; Herrera por el Teléfonos; Portela por el Vedado; Jiménez por el Hershey; Lapeira por el Atlético; Domínguez por el Cubaneleco y Mayor por el Fortuna.

UNA CARTA DEL JEFE DEL NEGOCIADO DE TURISMO MUNICIPAL, GARMENDIA

«Habana, junio 4, 1936.
Sr. Peter Fernández,
Periódico DIARIO DE LA MARINA
Paseo de Martí, 103,
Ciudad.
Señor:

Tengo el gusto de poner en su conocimiento que es el propósito del Sr. Alcalde, doctor Antonio Beruff Mendieta, brindar a los forasteros tanto nacionales como extranjeros que visiten esta ciudad, todo género de atracciones, facilidades, cortesías y protección, para lo cual ha creado el Departamento de Turismo Municipal designando Jefe del mismo al señor Manuel Hierro.

Como los deportes constituyen un valiosísimo elemento de atracción en todas las ciudadades civilizadas, tanto como espectáculo en sí como para ser practicados personalmente, y de cuyas actividades, en justicia, son ustedes sus más eficaces propulsores, nos permitimos pedir vuestra generosa cooperación que propenderá al aumento del turismo y en consecuencia, al mejoramiento económico de cuantos residimos en esta ciudad.

Andrés R. Garmendia.

De usted muy atentamente,
Jefe del Ngdo. de Turismo Nacional.
Ayuntamiento de la Habana
Habana».

Nos parece que está de más que digamos al señor Garmendia, y a todos sus compañeros del Departamento de Turismo Municipal, que en nosotros encontrarán siempre para tan plausibles propósitos sus más fieles servidores. No hay, pues, más que mandar.

SABADO 20 JUNIO
CENTRO GALLEGO
TRADICIONAL
VERBENA DE SAN JUAN
Con: Romeu, Belisario, Havana Casino, La Sonora, Cubano 1927, y Quinteto Tomé

EN LAS GRANDES LIGAS

RESULTADO DE LOS JUEGOS CELEBRADOS AYER

LIGA NACIONAL

Pittsburgh, 6; Brooklyn, 3.
Chicago, 4; Filadelfia, 3.
New York en Cincinnati y Boston en San Luis, fueron suspendidos a causa de la lluvia.

LIGA AMERICANA

Boston, 4; Detroit, 3.
Cleveland, 10; Washington, 2.
San Luis en New York y Chicago en Filadelfia, fueron suspendidos a causa de la lluvia.

ESTADO DE LOS CLUBS

LIGA NACIONAL

	G.	P.	Ave.
SAN LUIS	32	17	.653
Pittsburgh	29	22	.569
Chicago	27	21	.563
New York	28	22	.560
Cincinnati	24	26	.480
Boston	24	27	.471
Filadelfia	19	33	.365
Brooklyn	19	34	.358
Totales	202	202	

LIGA AMERICANA

	G.	P.	Ave.
NEW YORK	34	17	.667
Boston	33	21	.611
Detroit	29	25	.537
Cleveland	26	23	.531
Washington	26	26	.500
Chicago	23	25	.479
Filadelfia	16	32	.333
San Luis	16	34	.320
Totales	203	203	

JUEGOS SEÑALADOS PARA HOY

LIGA NACIONAL

Boston en Chicago.
Filadelfia en San Luis.
New York en Pittsburgh.
Brooklyn en Cincinnati.
(Por la noche).

LIGA AMERICANA

San Luis en Boston.
Detroit en New York.
Chicago en Washington.
Cleveland en Filadelfia.

Derrotaron los Piratas al team de Brooklyn, 6x3

Red Lucas pitcheó admirable pelota para contener a los Dodgers en el último game

PITTSBURGH, junio 10. (AP).— Los Piratas quedaron hoy solos en el segundo lugar de la Liga, colocándose a tres juegos y medio de los Cardenales, al derrotar a los Dodgers en el último game de la serie con score de 6x3.

Con esta victoria, los Bucs han ganado los cuatro desafíos celebrados, elevando a cinco el número de sus victorias consecutivas.

Red Lucas pitcheó maravillosamente, no permitió más que tres hits, sin carreras hasta el séptimo, En el noveno entró en dificultades, y entonces fué sustituido.

Ni los Cardenales, ni los Gigantes jugaron.

BROOKLYN

	V.	C.	H.	O.	A.	E
Geraghty, 3b	5	0	1	2	0	1
Jordan, 2b	5	0	0	0	4	0
Bordagaray, cf	4	0	1	0	0	0
Hassett, 1b	4	0	0	10	2	0
Buches, rf	4	0	0	3	0	0
Taylor, lf	4	1	1	1	0	0
Frey, ss	4	1	3	4	3	2
Berres, c	2	0	0	2	0	0
Phelps, c	2	1	2	0	0	0
Clark, p	2	0	1	0	1	0
Jeffcoat, p	0	0	0	0	0	0
Gautreaux, z	1	0	0	0	0	0
Leonard, p	0	0	0	0	0	0
Brandt, zz	1	0	1	0	0	0
Totales	38	3	10	24	10	3

z bateó por Jeffecoat en el 7o.
zz bateó uor Leonard en el 9o.

PITTSBURGH

	V.	C.	H.	O.	A.	E.
Jensen, lf	5	1	1	6	0	0
Schulte cf	4	0	2	4	0	0
P. Waner, rf	4	0	1	5	0	0
Vaughan, ss	4	0	0	0	1	0
Suhr, 1b	4	2	1	8	0	0
Brubaker, 3b	3	1	2	1	1	0
Lavagetto, 2b	4	0	2	1	3	1
Todd, c	4	1	1	2	1	0
Bush, p	0	0	0	0	0	0
Totales	36	6	11	27	6	1

Anotación por entradas:

Brooklyn	.000 000 102—3
Pittsburgh	.001 021 02x—6

Empujadores: Schulte, Jensen, P. Waner, Suh, Phelps Lavagetto, Geraghty y Brandt. Dobles: Lucas, Frey, Phelps. Home run: Suhr. Sacrifice: Brubaker. Double play: Clark, Frey a Hassett. Quedado en zases: Brooklyn 8. Pittsburgh 7. Strike outs: Lucas 1, Clark 2. Hits por Clark 9 en 3 innings, Jeffcoat 1 en 1. Leonard 1 en 2, Lucas 10 en 8 y dos tercios, Bush 0 en un tercio. Ganó: Lucas. Perdió: Clark. Umpires: Stewart, Pinelli y P Firman. Tiempo: 1.50.

Dejó Van Mungo a los "Dodgers" inesperadamente

Está contrariado y parece que no quiere seguir en el equipo de Casey Stengel

PITTSBURGH, junio 10. (AP).— Van Lingle Mungo, pitcher estrella de los Dodgers de Brooklyn, abandonó hoy inesperadamente el team, saliendo en dirección a su casa de New York, mientras sus compañeros se trasladaban a Cincinnati.

Mungo no dijo por qué abandonaba a sus compañeros, pero, se tiene entendido que lleva varios días muy contrariado porque cada vez que pitchea sus compañeros no le ayudan con hits y le pierden los juegos. Además, Mungo sabe que varios clubs quieren sus servicios, y cree que Stengel no quiere darle la oportunidad de pasar a otro team, donde pueda ganar un pennant, por el mero hecho de retenerle para exigir más dinero.

John Gorman, administrador general del Brooklyn, dijo que no se haría nada para castigar a Mungo, hasta que el club no llegase mañana a Cincinnati.

Parece inevitable, empero, que será multado o suspendido o ambas cosas a la vez.

Gorman dijo que por la mañana había ido hasta las habitaciones de Mungo tratando de hacerle cambiar de parecer, sin conseguirlo. Mungo no fué hoy al terreno, anunciando su viaje inesperado a New York. Sólo dijo que si querían verlo podían entrevistarse con él en Brooklyn.

Mungo tiene una terrible temporada ese año, habiendo perdido sus últimos games.

SERA MAÑANA EL MITIN DEL COMITE DE REGLAS

La reunión anunciada para ayer noche en los salones del DIARIO DE LA MARINA por los miembros del Comité de Reglas, fué suspendida para mañana viernes a las cinco y media de la tarde, Los comisionados se reunirán en las oficinas de la Unión Atlética de Amateurs y Sordo ruega a todos que no dejen de asistir a este mitin, que es de importancia.

En el mismo quedará perfectamente delineado el futuro de la comisión, así como sus actividades iniciales.

Forman el Comité: Sordo, Galiana, Manolo Díaz, Bericiartu y Luisín Martínez.

LIGA INTERNACIONAL

		C.	H.	E.
Toronto	000 100 000—	1	5	0
Newark	102 001 01x—	5	10	0

Baterías: Nekola, Cook y Heath; Chandler y Baker.

(Primer juego, nocturno)

		C.	H.	E.
Rochester	000 303 2—	8	11	0
Syracuse	000 020 0—	2	6	2

Baterías: Kaufmann, Kleinke y O-Farrell; Russell, Meola y Heving.

TOPICOS FUTBOLISTICOS

Por PETER

—Acuerdos de la Federación.
—Mayón «se puso muy bravo».
—En el Deportivo Luyanó.

El martes hubo reunión ordinaria del Comité Directivo de la Federación de Futbol de la Habana. No hubo nada de particular. Y a continuación se celebró una Asamblea de Presidentes, para tratar sobre el nombramiento de Presidente de Honor de ese organismo al Teniente Menéndez, heroe de la jornada aviatoria Cuba-España.

Dicho nombramiento fué hecho por unanimidad, y se acordó que el pergamino que así lo acredita, le fuera entregado al intrépido aviador, gloria de nuestro Ejército Constitucional, en el partido que decidirá el Campeonato Nacional de 1936.

De los acuerdos adoptados en la reunión del Comité, vamos a dar cuenta a nuestros lectores, publicando la nota oficial que nos envía el Secretario, señor José Abella. Y al final de dichos acuerdos el lector encontrará el programa de juegos que se desarrollará el domingo en el Campo Cerveza Polar:

—Impartirle nuestra conformidad a los acuerdos adoptados por el Subcomité Deportivo en su sesión ordinaria celebrada el día 8 de los corrientes.

—El Comité Directivo autorizó la inscripción del jugador juvenil señor Orestes Lugo Zembrana, presentada por el Club Deportivo Hispano América.

—No tomar en consideración vistos los términos que viene expresada, una comunicación enviada con fecha 8 de Junio por el jugador Rolando Mayón Vázquez, del Betancourt S. C., que está sufriendo un castigo impuesto por esta Federación por el término de seis meses.

—Agradecer el ofrecimiento tan gentil que nos hace por medio de un atento escrito el señor Ernesto Azúa, redactor del periódico «El Mundo», al hacerse cargo de la sección «Rodando el Balón», deseándole al propio tiempo muchos éxitos al frente de este sector deportivo.

—Darnos por enterados de una comunicación enviada por el señor Secretario de la Asociación Habanera de Arbitros de Foot-Ball participándonos que tan pronto tengan impreso el Reglamento, lo remitirán.

—Ha sido aceptada la inscripción del jugador José Alonso Suárez, por el Nacional Foot Ball Club.

—Se aprobaron las actas de los partidos celebrados el pasado domingo en el Stadium Tropical.

—El señor Presidente de la Federación informó de las razones tenidas para la suspensión del partido juvenil Belén-D. Hispano América que debió de celebrarse el pasado domingo en el Stadium Tropical y que no se pudo llevar a efecto por carecer de tiempo disponible para ello, al estar ocupado el Stadium hasta una hora avanzada de la tarde por otro evento deportivo.

—Programa para el domingo, día 14 de Junio en el Campo Cerveza Polar.

EN OPCION AL CAMPEONATO DE LA PRIMERA SERIE B

12.45 Racing Foot Ball Club vs. Betancourt Sporting Club.

EN OPCION AL CONCURSO JUVENIL COMPETIDORA GADITANA

2.—Iberia Foot Ball Club vs. Olimpia Sporting Club.

EN OPCION AL CAMPEONATO PROVINCIAL DE LA HABANA

2.45: Iberia Foot Ball Club vs. D. Centro Gallego.

4.30: Olimpia Sporting Club vs. Juventud Asturiana.

Delegado Deportivo el señor Longino Rodríguez.

x x x

Esta noche celebrará el Club Deportivo Luyanó una gran verbena.

Comenzará a la hora del cañonazo y terminará cuando los gallos peones canten el Ave-María. De 9 a 3.

Seis horas de fiesta, rindiendo pleitesía a Terpsícore, y a los acordes de la música que harán Belisario López, Cheo Belén Puig con Pablo Quevedo y la Sonora Nacional.

Una fiesta por todo lo alto, a todo trapo.

La verbena «Ensueños Musicales» del Club Deportivo Luyanó va a ser un acontecimiento. El entusiasmo que hay para el mismo entre el elemento simpatizador con las sedas deportivas de esa sociedad, así nos lo permite asegurar.

Muy agradecido al señor José Hevia, Presidente de la Sociedad, por la invitación que nos envía.

x x x

El sábado también se ofrecerá otra fiesta bailable.

Esta se ofrecerá, en el Club Cultural, la simpática institución social-deportiva de Prado 118.

Un baile en honor de la Sección de Sport, que será amenizado por Neno González, con su cantante Paulina Alvarez y por el septeto Gloria Matancera.

Como número de atracción para las féminas, la Directiva de esa sociedad, y al igual que lo hace siempre, obsequiará varios objetos entre las damas y damitas concurrentes.

x x x

También los muchachos del Hispano están en preparación de una gran fiesta, una verbena titulada «Lucero del Alba», que va a ser el «succés» del año.

Y tendrá por escenario el «Campo Armada».

«Donde más clara la luna brilla, y se respira mejor».

VEA más SPORTS en la página DIECISEIS

PROBABLES PITCHERS PARA HOY

NEW YORK, junio 10. (AP.)—Los probables pitchers para los juegos de hoy, jueves, son:

LIGA AMERICANA

Chicago en Washington: Sugar Cain vs. Deshong.
Cleveland en Filadelfia: Brown vs. Kelley.
Detroit en New York: Rowe vs. Hadley.
San Luis en Boston: Thomas vs. Henry.

LIGA NACIONAL

Boston en Chicago: Ray Benge vs. Bill Lee.
New York en Pittsburgh: Carl Hubbell vs. Bill Swift.
Brooklyn en Cincinnati (por la noche): Baker vs. Schott o Al Hollingsworth.
Filadelfia en San Luis: Jorgens vs. Winford.

Superó Oscar Campos a Eckelson en un duelo de pitchers para ganar 3x1

Sólo en una entrada pudieron hacerle carreras al hurler de Columbia. Roberto Puig fué el líder del ataque. En el primer game, Silvio Romero contuvo a la Artillería

MAÑANA SE EFECTUARA OTRO DOBLE HEADER

Ligando oportunamente sus hits, mientras Oscar Campos se mantenía firme en los momentos precisos, el team de baseball del Sexto Regimiento derrotó ayer tarde al fuerte conjunto de la Policía Nacional con score de 3x1, en el segundo juego del doble header celebrado en los terrenos del Stadium de «La Tropical».

Con motivo de esta victoria, el team de Columbia se mantiene al frente en la procesión de las Fuerzas Armadas, siendo su record de dos victorias sin derrotas. El único team que ha podido detenerlo a medias, es la Marina, que logró un empate a 3 carreras cuando se enfrentaron el viernes último.

Campos estuvo tan intransitable en el box que sólo permitió seis hits todos aislados, habiendo perdido la oportunidad de la lechada cuando los «Toletaris» le hicieron una carrera en el séptimo e la suerte.

Juanito Eckelson no pitcheó mal tampoco, pero los militares le ligaron con mucha oportunidad y le sacaron buen partido a los momentos flojos que tuvo en sus lanzadas.

Roberto Puig, antiguo ex-player de la Policía, encabezó el ataque con dos hits, siendo uno de ellos de dos esquinas. Veitía y Jiménez, por su parte, trabajaron bien a la defensiva para contribuir al éxito del team.

Jorrín fué el único que pudo batearle bien a Campos, por la Policía.

EL PRIMER GAME

En el primer encuentro el pitcher Silvio Romero limitó el ataque de los muchachos de la Artillería a cinco hits aislados, y esto sirvió para que el team del Regimiento «Martí», se apuntase un hermoso triunfo de 4x0 en el score.

Romero estuvo muy bien cuando tuvo hombres en las bases y sus bolas marearon por completo a los rivales.

Mañana se darán nuevos e importantes games.

REGIMIENTO 7

	V.	C.	H.	O.	A.	E.
Fawler, ss.	3	0	0	2	2	1
R. Valdés, lf.	3	0	1	0	0	0
C. Cabrera, cf.	3	0	1	1	0	0
C. Valiente, 1b.	3	0	1	5	0	1
G. Morales, rf.	2	0	0	3	0	0
R. Cubiña, 3b.	2	0	0	0	0	0
J. Menocal, 2b.	2	0	1	2	3	0
A. González, c.	2	0	0	4	1	0
A. R. Valdés, p.	2	0	1	1	2	0
Totales	22	0	5	18	8	2

REGIMIENTO 5

	V.	C.	H.	O.	A.	E.
R. Rojas, ss.	2	1	1	1	1	0
R. Jurna, rf.	2	1	0	2	0	0
J. López, 2b.	3	0	1	0	1	0
V. Arteaga, 1b.	3	1	0	9	0	0
F. Guerra, lf.	2	0	1	0	0	0
R. González, 3b.	2	0	0	0	0	0
A. Peña, c.	2	1	1	4	2	0
O. Romero, p.	2	0	1	0	3	0
O. Monal, cf.	3	0	0	2	0	0
Totales	21	4	5	18	7	0

Anotación por entradas:

Regimiento 5	001 021—4
Regimiento.. 7	000 000—0

Sumario:

Carreras empujadas: F. Guerra; R. Rojas. Two base hits: J. López; Peña. Three base hits: C. Cabrera. Sacrifice hits: R. Insua; A. Peña. Bases robadas: M. Rojas; R. Valdés. Struck outs: S. Romero 3; A. Valdés 3. Bases por bolas: S. Romero 0; A. Valdés 6. Tiempo: 1:20. Umpires: Borroto, home; del Rey, bases. Anotador: Julio Fránquiz.

REGIMIENTO 6

	V.	C.	H.	O.	A.	E.
J. Jiménez, ss.	4	1	1	3	3	0
P. Gutiérrez, c.	4	1	1	4	1	0
R. Puig, cf.	3	0	2	4	1	0
R. García, 1b.	3	0	1	9	2	1
R. Veitía, 3b.	4	0	1	1	3	0
A. Calderón, rf.	4	1	1	0	0	0
R. Fraga, 2b.	3	0	0	3	2	0
S. Jiménez, lf.	4	0	1	1	1	0
O. Campos, p.	4	0	0	2	4	0
Totales	33	3	8	27	17	1

POLICIA

	V.	C.	H.	O.	A.	E.
A. Fiallo, lf.	4	0	1	2	0	0
F. Sierra, 2b.	3	0	0	1	3	0
C. Jorrín, cf.	4	1	2	1	0	0
B. Garriga, 3b.	4	0	0	1	3	0
R. Hernández, 1b.	3	0	1	12	0	0
G. Ballesteros, ss.	3	0	1	2	3	0
J. Garzón, c.	3	0	0	3	1	0
R. Suárez, rf.	3	0	0	5	0	0
J. Eckelson, p.	3	0	1	0	3	0
Totales	30	1	6	27	12	0

Anotación por entradas:

Regimiento 6	011 010 000—3
P. Nacional	000 000 100—1

Sumario:

Carreras empujadas: S. Jiménez; Puig; R. García; R. Hernández. Two base rits: R. Puig. Three base hits: P. Gutiérrez. Sacrifice hits: R. Fraga. Double plays: J. Jiménez a R. García a R. Veitía; R. Puig a J. Jiménez. Struck outs: Eckelson 2; Campos 4. Bases por bolas: Eckelson 2; Campos 2. Tiempo: 1:50. Umpires: Borroto, home; del Rey, bases. Anotador: Julio Fránquiz.

LIDERES EN LAS MAYORES

LIGA AMERICANA

Batting:
Sullivan, Indians, .407; Gehringer, Tigres, .365.

Carreras:
Lou Gehrig, Yankees, 61; Charley Gehringer, Tigres, 52.

Empujadores:
Jimmy Foxx, Red Sox, 54; Goose Goslin, Tigres, 53.

Hits:
Gehringer, Tigres, 82; Ghrig, Yankees, 72.

Dobles:
Gehringer, Tigres, 21; Red Rolfe, Yankees, 17.

Triples:
Charley Gehringer, Tigres, 9; Clift, Browns, 8.

Home runs:
Jimmy Foxx, Red Sox, 14; Trosky, Indians, 12.

Bases robadas:
Powell, Senadores, 11; Piet, White Sox, 10.

Pitching:
Lefty Grove, Red Sox, 9-2; Vic. Sorrell, Tigres, 5-1.

LIGA NACIONAL

Batting:
Stuart Martin, Cardenales, .395; Bill Terry, Gigantes, .394.

Carreras:
Pepper Martin, Cardenales, 46; Art. Vaughan, Piratas, 45.

Empujadores:
Medwick, Cardenales, 52; Melvin Ott, Gigantes, 49.

Hits:
Jordan, Bees, 78; Moore, Gigantes, 76.

Dobles:
Herman, Cubs, 22; Medwick, Cardenales, 18.

Triples:
Dolph Camilli, Phillies, 8; Goodman y Riggs, Reds, 7 cada uno.

Home runs:
Melvin Ott, Gigantes, 11; J. Moore, Phillies, 9.

Bases robadas:
Pepper Martin, Cardenales, 10; Stuart Martin, Cardenales, 8.

Pitching:
Dizzy Dean, Cardenales, 11-2; Al Hollingsworth, 7-2.

M.E.C.D. 2016

RECOMIENDA EL COMITE DE ACCION REPUBLICANA A LOS AFILIADOS ANTERIORES AL DIA DIEZ DE ENER

FP 5-14-36—I

MPO 30437 Ad GSC-27S

Prefiero Essolene, La Gasolina Moderna, porque es
POTENTE,
ANTIDETONANTE y ECONOMICA

Lo mismo que miles de automovilistas que la han adoptado con entusiasmo, usted puede comprobar, en la práctica, estas ventajas fundamentales que le ofrece Essolene, la gasolina moderna:

Contiene un elemento especial que aumenta la potencia del motor, proporcionando fácil ascención en las lomas, mayor velocidad y arranque más rápido. Impulsa los pistones con presión uniforme, eliminando el cancaneo tan molesto y perjudicial. Evita el sobrecalentamiento del motor producido bajo tensión, reduciendo así el consumo de gasolina y aceite.

Essolene mejora cualquier motor y tiene el mismo precio que las gasolinas de tipo antiguo.

La próxima vez que necesite gasolina, pida Essolene y compruebe la superioridad de este moderno combustible para automóviles. Recuerde su color anaranjado característico, para distinguirla de las gasolinas corrientes.

Para obtener el máximo rendimiento de ESSOLENE, use también ESSOLUBE, "el As de los Aceites".

Essolene M.R.

STANDARD OIL COMPANY OF CUBA

ENTRE CAZADORES

—Campeonato de Pistola.
—Sólo debe haber uno.
—Carta del Dr. G. Ríos.

Ayer hicimos un comentario acerca de los dos Campeonatos Nacionales de Pistola que se efectuarán en breve. Uno, que está señalado para el próximo domingo, en la Asociación Nacional de Tiro, y otro que está anunciado en el schedule del Club de Cazadores del Cerro para el segundo domingo del mes de agosto, que es el mes que dicha institución tiene fijado para celebrar todos los Campeonatos, al igual que los hace todos los años.

Decíamos nosotros que no nos parecía bien que se celebraran dos Campeonatos. Lo dijimos, y hoy lo ratificamos. Nos íbamos a encontrar con que Fulanito era el Campeón de la A.N.T.C., Ciclanito, el del C.C. C. y Esperencejo el del C.D. Y créasenos sinceramente, resultarían muchos campeones, y aunque dicen que lo que abunda no daña, nosotros entendemos que ello vendría a provocar un desconcierto que nunca debe existir en una familia tan reducida y tan deportivista como la que a la Diana tiene por Diosa.

Con relación a lo que dijimos y hoy repetimos, se nos ha mostrado una carta, con fecha 20 de abril, firmada por el Dr. Ernesto Herrero, en la que le ratifica al Presidente de la A.N.T.C., «lo que de palabra hice presente en el range del Club de Cazadores del Cerro el día que gané el Campeonato Nacional de Pistola de 1935, o sea que elegía los terrenos de esa prestigiosa sociedad, para que en ellos se celebrara el Campeonato de Pistola de 1936».

Y ante una prueba como esta, nosotros creemos sinceramente que los tiradores del Club de Cazadores del Cerro deberían ir al Vedado a competir por el título que les llevaron de su Galería, borrar del schedule ese Campeonato que tienen anunciado.

Posteriormente, y con afinidad al mismo asunto, hemos recibido una carta del Dr. González Roig, Secretario-Tesorero de la A.N.T.C., que gustosos reproducimos, esperando que las cosas se hagan bien, en provecho del deporte:

«Habana, 10 de de Junio de 1936.

Sr. D. Pedro Fernández Alonso, «Peter», redactor de sports, DIARIO DE LA MARINA, Habana.

Muy señor mío: En mi carácter de Secretario-Tesorero de la Asociación Nacional de Tiro de Cuba, para su debido conocimiento y efectos y además para información pública general y con el ruego de que esta carta sea publicada sin demora, en su muy leída sección, hago constar lo siguiente:

Que de acuerdo con las bases del Campeonato Nacional de Pistola, publicadas en el periódico «El Mundo» el 26 de Agosto de 1929, el ganador del evento designará en el acto de proclamársele Campeón dónde habrá de celebrarse la próxima competencia.

Que el ganador del Campeonato del pasado año lo fué el Dr. Ernesto Herrero, y al proclamársele Campeón, de acuerdo con las bases, designó los terrenos de la Asociación Nacional de Tiro para que en ellos se celebrase el evento correspondiente al presente año de 1936; comunicándoselo en ese momento a todos los presentes en dicho acto, entre los que se encontraban: el Dr. Oscar Ochotorena y el Sr. Miguel Pratts, Presidente y Director de Tiro, respectivamente, entonces del Club de Cazadores del Cerro, y del Sr. Manuel de Armas, que fungió de Presidente del Jurado para la celebración de dicho Campeonato. Además en el archivo de la Secretaría a mi cargo existe una carta, cuya copia acompaño, donde el Dr. Herrero ratifica la designación de nuestro campo de tiro como el lugar elegido por él para celebrar la única competencia de tiro que debe existir para obtener el apreciado título de Campeón Nacional de Tiro de Pistola de Cuba.

Que a las distintas entrevistas para las que fué citado el Dr. Pérez Hernández, Director de Tiro del Club de Cazadores, por medio del Arquitecto Sr. Camilo Panerai, que ostenta igual cargo en la Asociación Nacional de Tiro y del Dr. Pedroso, Presidente, con objeto de llegar a un acuerdo siempre en el sentido que tanto en uno u otro Club el Campeonato debiera de celebrarse, de acuerdo con sus base, el primer domingo de Junio. El Dr. Pérez Hernández no pudo concurrir a las entrevistas debido a que sus muchas ocupaciones se lo habían impedido, por lo que **de manera** palpable se ve el espíritu de caballerosidad deportiva que ha **animado** siempre a los dirigentes del joven circuito.

Que siendo para el Campeón, Dr. Ernesto Herrero, de muy triste recordación la fecha del 7 de Junio, suplicó al Presidente de la A.N.T.C. que aplazase para el 14 de Junio la celebración del Campeonato, a lo cual accedió éste, ratificándolo la Junta Directiva.

Quedan, pues, señor «Peter», debidamente aclarados todos los particulares referentes a la celebración del Campeonato Nacional de Pistola de este año en la Asociación Nacional de Tiro.

Queda de usted muy atentamente, suyo, **Dr. González Roig,** Secretario Tesorero de la A.N.T.C.

SPORTS DIARIO DE LA MARINA SPORTS

La Liga Social dará pronto un campeonato de lucha que ha de reunir bonito entry

El esfuerzo que se viene realizando en ese sentido ha de verse coronado por el éxito. Los sociales preparan también su justa de natación y su competencia junior de hand ball

El día quince vence el plazo de inscripción para el Campeonato Junior de Hand Ball de la «Liga Social de Amateurs de Cuba», y cuya justa comenzará el diez y nueve de este mes, en la cancha del «Club de Ferreteros».

Se espera que el A.D.C., Club Ferroviario, Cubaneleco, Club de Ferreteros, Club Deportivo, Tennis Goliath, Sociedad El Pilar y Club Deportivo de Hacienda inscriban sus mejores handbolistas en este torneo. Tales son las noticias que llegan hasta la Comisión de Hand ball, de la Liga.

Miramar Yacht Club, Ruston College, Vedado Tennis Club, Club Deportivo de Hacienda, Y.M.C.A y Club Atlético de Cuba, preparan desde hace tiempo a sus hombres, para enviarlos al campeonato o torneo de Lucha Libre (Novicios) de la Liga **Social.**

La inscripción para esta justa de Luchas (que hacía tiempo que no se ofrecía en Cuba), vence el día primero de julio, a las seis de la tarde, y comenzará a principios del propio mes. Probablemente los programas se efectuarán en el floor de Basket ball del Vedado Tennis Club.

La Comisión de Boxeo y Luchas, de la Liga Social, está integrada por Manuel Pardo, como presidente, con Coyula de secretario y Enrique Suárez de tesorero. Los vocales son los señores Sarría y Gottardi. Pardo recorre a diario los campamentos de trainning de las entidades mencionadas, y se encuentra francamente optimista en cuanto al éxito de la competencia.

Ya saben los clubs y atletas, que en este torneo hay premios de copa papa para los primeros y de lindas medallas para los segundos.

La convocatoria para las competencias de Natación y Clavados (Novicios de la Liga Social, ha sido ya lanzada y de un momento a otro será leída y comentada en otro lugar de estas páginas.

Sabido es que, por primera vez, la natación se practicará en el seno de la Liga Social, así como que el Organismo dará también competencias Junior y Senior este año.

Hay novedades: Copa para los clubs y medallas para los coachs, a quienes de este modo se les reconoce su esfuerzo meritorio.

Es casi seguro que las competencias se efectúen en la hermosa piscina del Casino Deportivo de la Habana, y que a la justa concurran, según ya han expresado, las siguientes entidades: Miramar Yacht Club, Casino Deportivo de la Habana, Club Deportivo de Hacienda, Vedado Tennis Club, Habana Yacht Club y Columbus Yacht Club. La participación de la Y.M.C.A., es muy dudosa. Se espera también la de Cienfuegos Yacht Club y Club Náutico de Varadero».

Luisín Martínez preside esta Comisión en la Liga Social y lo ayudan en la misma los señores Itto Veith, Miguel Serrapiñana, Rafael Campuzano y Gerardo Coyula. La convocatoria vence el primero de julio.

Para el acto de entrega de las ciento sesenta y siete medallas (167) que desde hace días espera a la Liga Social, procedentes de sus proveedores «Irons y Russell Co», de Providence, Estados Unidos, el Organismo prepara con esmero una magna fiesta de la que hablaremos oportunamente. En este lote vienen las medallas del base balls Junior, catorce; las del Squash Senior, diez y ciento cuarentres relativas a los Field Days Junior y Senior de Atletismo de 1936. También, de la casa «Wallace», se esperan las siguientes copas o trofeos: dos para el Club San Carlos, (Basket ball masculino y femenino); tres para el Club Deportivo Hacienda, (Track Jr. y Sr. y un relevo); tres para Cuba Nueva (Track Jr. y dos relevos); una para el Club Atlético de Cuba (Track Sr); una para el A. D. C. (n relevo). Se encuentran listas medallas y copas para el Villaclara Tennis Club (Basket Jr) así como medallas para el Tennis (Vollmer, dos y Sánchez Jr. una. Seis medallas de oro acaban de entregarse a los atletas del San Carlos. Se encuentra lista también la copa que en el Junior ganara (Zona de la Habana-Basket) el San Carlos, así como la que obtuviera el Club Deportivo de Hacienda, como campeón Junior de Base ball. Se espera, en el lote de la casa de Wallace la copa que obtuvo el Havana Electric, por el segundo lugar del Baseball Junior.

6 candidaturas presentarán en el "Cubaneleco"

Y en todas aparecerán los mismos nombres. Habrá gran lucha entre los vocales

Se nos informa que el próximo día 20 tendrá efecto la celebración de las elecciones en el Club Cubaneleco.

El entusiasmo que reina en dicha institución con motivo de las citadas elecciones es algo extraordinario, ya que el número de candidaturas presentadas se hace llegar hasta seis.

Aun cuando el número de candidaturas presentadas ha puesto en el juego electoral a un alto porcentaje de los socios del Cubaneleco, la lucha en definitiva solo se contraerá a la de los vocales, ya que el número de aspirantes ha sido precisamente lo que ha motivado el crecido número de candidaturas.

Y decimos que la lucha extra entre los vocales debido a que los candidatos a miembros de la mesa tiene asegurado su triunfo ya que en casi todas las candidaturas aparecen los mismos, los cuales a continuación reseñamos:

Presidente: Manuel F. Porro.
Primer Vicepresidente: Otilio García.
Segundo Vicepresidente: Alberto Barreto.
Secretario: Eliseo Gómez.
Vicesecretario: Adolfo Requejo.
Tesorero: José Delgado.
Vicetesorero: Alfredo Garma.
Contador: Mario Rodríguez.
Vicecontador: Juan A. Serpa.

Felicitamos a estos señores con la anticipación que la lógica nos permite, ya que siendo candidatos casi únicos, a los puestos señalados, difícil será que no salgan.

Aun cuando, como antes decimos la lucha entre los aspirantes a vocales promete ser única hasta ahora en la historia del Cubaneleco, no se nos pasa por alto que los señores Manuel Pierrat, Secundino Alvarez y Raúl Gómez del Río, también de hecho están elegidos, por aparecer como candidatos en todas las candidaturas.

Muchos éxitos hemos de desearles a los nuevos directivos del Club Cubaneleco.

ASOCIACION AMERICANA

		C.	H.	E.
Kansas City	000 300 200—5	9	1	
Lou'sville	001 000 000—1	8	0	

Baterías: Smith y Madjeski; Shaffer, Terry, Bass y Thompson.

		C.	H.	E.
Minneapolis	000 010 001—2	8	1	
Columbus	400 002 00x—6	12	1	

Baterías: Grabowski, Kilp y George; Macon y Owen.

MOVIMIENTO POLITICO

Tópicos y Comentarios

—P. L.
—Las recomendaciones de A.R.
—Invita Fina Forcade.
—Homenaje.

RENOVARSE, transformarse, viene a ser la palabra de orden en las organizaciones políticas. Hay un noble y ahincado afán de vigilancia, de superación, de fidelidad a las demandas populares. Las ideas desbordan para trazar la ruta de las colectividades y los partidos, principalmente los que encarnan una tradición, los partidos viejos se ven forzados a un cambio, a una modificación en sus actitudes indispensable a su propia existencia.

El grito de alarma dado por Vasconcelos al liberalismo, es el el del piloto experto, escrutador del porvenir, que presiente la borrasca que en este caso significa la crisis interna del partido y su consecuente desintegración.

El Partido Liberal, al participar en la última contienda, atendió mejor a su amor propio que a las exigencias de una amplia y certera visión política. El liberalismo nada cedió en lo que al emblema y nombre se referían. Apegado a un pasado que debió por lo menos ignorar en su resurgimiento, trató de poner en pie al partido, como organización política, tal como había subsistido a través de las décadas en cuyo error no cayó el Conjunto Nacional Democrático, que era en su gran parte, el Partido Conservador. Y así se desenvolvió el liberalismo en la lucha, despreocupado del futuro, estimando que aquella fuerza mayoritaria que seguía sus banderas, le iba a ser fiel siempre, aunque no recogieran otras ideas, otros anhelos.

Ahora—a tiempo—algunos de sus más significados dirigentes, claman por su renovación integral. Veremos las nuevas fórmulas.

NO hará Acción Republicana una recomendación de carácter político de personas que no sean afiliadas de dicha colectividad, anteriormente al 10 de Enero.

En su reunión de ayer, la Comisión conjunta que está recibiendo las propuestas a cargos públicos de los Ejecutivos municipales de la provincia y que integran los señores Carlos Peláez, Ramón Zaydín, Rafael Santos Jiménez, Manuel Mencía, Francisco Castro, Francisco Díaz, Benigno Ibáñez y Esteban Etchegoyen tomó el mencionado acuerdo.

LA distinguida dama Fina Forcade de Jackson, mujer que ha dado sus mayores entusiasmos a la defensa de la mujer y que tanto se significara en la organización y triunfo de Acción Republicana, nos dice:

«Como miembro del Comité Gestor del busto a Doña América Arias que será descubierto el próximo día 13, a las diez de la mañana en el parque de su nombre, Zulueta, entre Colón y América Arias, invito atentamente a las compañeras del Directorio Nacional de Mujeres Marianistas para que asistan a acto tan hermoso de piadoso recuerdo a la ilustre patriota cubana.

LA Agrupación Provincial «Amigos de Antonio Pérez Reyes» nos invita al café de honor que con motivo de celebrar su onomástico se le ofrecerá al señor Pérez Reyes el sábado, a las tres de la tarde, en El Dorado.

Agradecemos la invitación que se nos hace.

EL DR. MANUEL PENABAZ PROPUGNA UN GOBIERNO SEMI - PARLAMENTARIO

Es motivo de examen en los corrillos de la Cámara de Representantes el proyecto del Presidente del Comité Parlamentario del Partido Unión Nacionalista, Dr. Manuel Penabaz, de estructurar el Gobierno bajo el sistema semiparlamentario corporativo.

Sobre el mismo charlamos ayer con el líder nacionalista oriental, quien nos dijo; «Va siendo necesario que las mayorías manden; el sistema que pretendo establecer es el único dentro de nuestro régimen capaz de satisfacer por el momento las verdaderas aspiraciones públicas, sin demagogias ni estridencias».

«Con este tipo de Gobierno—continuó manifestándonos el doctor Penabaz — gobernará el Parlamento, las corporaciones de trabajadores auténticos, el campesinado y las fuerzas armadas de la República en comunión absoluta.»

Los congresistas representamos, —agregó—, una parte de la opinión pública que puede ser mayoritaria; pero si tomamos el gobierno en unión del proletariado, el campesinado y las fuerzas armadas, representaremos una mayoría de voluntad casi totalitaria».

NO SE REUNIO LA COMISION DE AMNISTIA BI-CAMERAL

Por falta del quorum reglamentario, no se efectuó ayer en el Capitolio, la reunión de los comisionados de los Comités Parlamentarios de los partidos políticos en el Senado y Cámara de Representantes, para estudiar, los distintos proyectos de amnistía presentados a la consideración de ambos cuerpos colegisladores, en favor de los presos políticos y sociales.

DICE ALFREDO ALVAREZ QUE HAY QUE VOLCAR LA PLATA EN JORNALES

«Soy de opinión que el Presupuesto debe ir aligerándose de gastos inútiles, de lujo, y de esos «imprevistos» que deben recortarse; pero sobre todo hay que ir «desburocratizando» el Presupuesto, y volcar esa plata a la circulación, pero en forma de jornales que efectivamente dejen hechos acueductos, puentes, vías de comunicación, canales, aprovechamientos de aguas, en regadíos y fuerza, obras sanitarias, a todo pueblo que pueda tener acceso a la costa, construirle ese camino, trazado nuevo en algunos pueblos, etc., etc.

El comercio y la industria, agrícola y pecuario, se intensificarían.

Y quizás cuando le veamos al campo estas seguridades que lo hacen más llevadero, nos aficionemos a él y le saquemos todo lo que puede dar.

Alfredo Alvarez.
Representante por la Habana.

IMPORTANTE ASAMBLEA DEL C.N.D. PRO 40%

En Neptuno 173, bajo la presidencia provisional del señor Eugenio Leopoldo Azpiazo y actuando de Secretarios los señores doctor Jorge Casuso y Domiciano Torres Linares, celebró ayer una importante sesión la Comisión Conjunta Provincial «Pro-cuarenta por ciento de los destinos públicos para la «sargentería» del C. N.D.»

Informes del doctor Casuso

Después de leída y aprobada el acta anterior, hizo uso de la palabra el doctor Jorge Casuso, quien informó detalladamente a la Asamblea, integrada por los Delegados del Municipio de la Habana y de los veinte y cinco restantes de la provincia, de las gestiones practicadas hasta ese momento por la Comisión Especial designada a tales efectos en reunión anterior, cerca del Comité Parlamentario del C. N. D. en la Cámara, del cual fué recabada su cooperación en la campaña emprendida.

Lo que hablaron otros oradores

A continuación hicieron uso de la palabra distintos miembros de dicha Comisión, entre los que recordamos a los siguientes señores:

Arturo García Rivas, quien expuso la necesidad de interesar de todos los representativos del Partido, que se unan a estas gestiones que en beneficio del mismo se vienen realizando.

Domiciano Torres, quien criticó a quienes se complacen en obstaculizar el movimiento «Pro-40 por ciento para el C.N.D.»

Aurelio Sánchez.
Doctor Alfonso Estaurino Guerra y doctora Francisca María Delgado.
Antonio Lezama.
Felipe Hernández.
Antonio Perdomo.

Juan B. Lara, quien pidió se tomaran en consideración las proposiciones de los señores Sánchez, Guerra y otros.

Renuncia el doctor Reposo la Presidencia de la Comisión

En esos momentos, el Presidente Provincial de la Comisión, señor Azpiazo, anunció que en la mesa se encontraba una comunicación firmada por el doctor José María Reposo, Presidente en propiedad de dicho organismo, la cual acababa de ser entregada por el señor Francisco Massana.

Efectuada la lectura de ese escrito, la Asamblea conoció de que el doctor Reposo, por medio del mismo, presentaba la formal renuncia de su cargo de Presidente de la referida Comisión, a la vez que aclaraba que la misma no significaba, en modo alguno, su retirada frente a la lucha emprendida, ya que él no sabe retroceder ante ningún obstáculo ni acostumbra abandonar las filas en el momento de la batalla decisiva. Significaba, además, el doctor Reposo, que con el mismo ardoroso entusiasmo, con la misma buena fe con que ha venido cooperando al mayor éxito del movimiento desde la Presidencia de la Comisión, seguiría haciéndolo como simple miembro de la misma, ya que, en ningún momento aspiró al cargo que renunciaba, con propósitos utilitarios de ninguna especie, pudiendo asegurar que jamás abrigó esperanzas de aprovechamiento político en relación con el actual movimiento de opinión en favor de la «sargentería» del Conjunto.

Por unanimidad se acordó no aceptar la renuncia

Leído el anterior escrito, hizo uso de la palabra el doctor Jorge Casuso, quien rogó a la Asamblea que no fuera tomada en consideración la renuncia presentada por el doctor José María Reposo, toda vez que estimaba indispensable el concurso y orientación del mismo, para que las gestiones de dicha Comisión puedan culminar en el éxito por todos apetecidos.

La Asamblea, puesta de pie y en medio de grandes aclamaciones al doctor Reposo, acordó por unanimidad negarse a aceptar la renuncia de su Presidente, haciendo, a la vez, uso de la palabra distintos asambleístas, para testimoniar su adhesión, simpatía y confianza más absoluta al doctor Reposo, quien se encontraba ausente, como es natural, del lugar de reunión.

Comisión para dar cuenta al doctor Reposo

A propuesta del señor Arturo García Rivas, se acordó nombrar una Comisión que se encargara de comunicar personalmente al doctor Reposo la decisión inquebrantable de la Asamblea de no admitirle su renuncia y los deseos expresos de la misma de que él continúe laborando, como hasta ahora, como Presidente de dicho organismo.

La Comisión nombrada a tales efectos, quedó integrada por las señoras Antonia María Cuervo, doctora Francisca María Delgado y Estela Arza, y por los señores doctor García Chacons, Juan B. Bara, Arturo García Rivas y doctor Jorge Casuso.

Se adhieren a la Amnistía de los presos políticos

Por último, a propuesta del señor José Polanco Pantaleón, la Asamblea tomó el acuerdo de adherirse al movimiento «Pro-Amnistía de los Presos Políticos», iniciada en esta capital y gestionar que en la misma sea incluída el señor Oscar Palmero, destacado «sargento» del C. N. D.

En relación con lo anterior y a propuesta del propio señor Polanco Pantaleón, se acordó también dirigir telegramas a la Comisión «Pro-Amnistía de los Presos Políticos», al señor Palmero, a los Presidentes de la Cámara y el Senado y al Presidente de la República, informándoles de tal acuerdo.

LAS RECOMENDACIONES POR ACCION REPUBLICANA TIENEN QUE SER DE AFILIADOS

Reunidos en el día de hoy los señores Carlos M. Peláez, doctor Ramón Zaydín, doctor Rafael Santos Jiménez, doctor Manuel Mencía, Francisco Castro, Francisco Díaz, Benigno Ibáñez y Esteban Echegoyen, que forman la Comisión Conjunta que está recibiendo las propuestas a cargos públicos de los Comités Ejecutivos Municipales de la Provincia de la Habana, acordaron por unanimidad elevar al Honorable señor Presidente de la República solamente las aspiraciones de los elementos políticos que con anterioridad al 10 de enero próximo pasado se hayan afiliado al partido «Acción Republicana».

Por la Comisión: **Esteban Echegoyen, Benigno Ibáñez.**

OCHO PRESIDENCIAS COMISIONES PERMANENT PARA EL PUN EN LA CAMA

Las ocho presidencias de las co siones permanentes de la Cá que correspondieron al Partido U Nacionalista fueron distribuída la forma siguiente: Derecho Co tucional; Dr. Miguel Suárez F nández. Actas, Dr. Gabriel La Fuerzas Armadas, Dr. Joaquín draza. Municipales y Provincia Narciso Morán Benavides. Traba Reformas Sociales, Dr. Marino pez Blanco. Servicios Públicos, Grau Agüero. Sanidad, Eugenesia Homicultura, Dr. Francisco Be dez y Migración, Dr. Pedro Men ta.

"El ganar un salario que permita condiciones de vida adecuadas es una vieja aspiración", Dr. Cr

Declaraciones hechas ayer a la Prensa por el Secretario del Trabajo, en ese sentido. Se investiga la actuación de algunos jefes sobre los problemas obreros. Infractores multa

INFORMACION DE LA SECRETARIA DEL TRABAJO

En relación con los salarios mínimos, el doctor Cruz Fernández, Secretario del Trabajo, en una conversación —después de varios días de no sostenerla— con los periodistas, en relación con los salarios mínimos, declaró lo siguiente:

«Ganar un salario que permita condiciones de vida adecuadas es una aspiración tan antigua como la remuneración de los servicios. Para satisfacer ese legítimo deseo de la clase trabajadora se dictaron leyes y se ratificó el Convenio sobre esa materia.

«Sin embargo, en la práctica se observa que muchos patronos no cumplen con lo establecido en el decreto-ley 727, ni los acuerdos de la Comisión. Otros perjudican a los trabajadores, cubriéndose precisamente, en una curiosa interpretación de la Ley de Salarios Mínimos.

«No basta con pagar el mínimo o cantidad indispensable para que viva una sóla persona. No bastará, tampoco, con el abono del salario mínimo familiar cuando se haga obligatorio. Esas cantidades son lo indispensables para vivir y deben regir para el obrero poco hábil, cuando más.

«Procede recordar que la Ley 15, de 1935, está vigente y que deben mantenerse «las condiciones de trabajo que regían con anterioridad» y que las sustituciones de personal y contratos nuevos tienen que efectuarse en forma que no signifique menoscabo del tipo del salario anterior.

«Los particulares o empresas—terminó diciéndonos el Secretario del Trabajo—pueden realizar economías, pero nunca por exagerado ánimo de lucro o durante una época que dista mucho de crítica, según indica el movimiento económico».

LOS PROBLEMAS OBREROS.—Continúa el doctor Agustín Cruz Fernández, Secretario del Trabajo, la labor emprendida en días pasados de estudiar, con detenimiento, todos los problemas que se le planteen antes de resolverlos, de acuerdo con la justicia que en cada caso corresponda.

Según nos informamos ayer, el doctor Cruz Fernández ha recibido últimamente una serie de visitas, cartas y escritos de organizaciones obreras protestando de la forma en que se resuelven los expedientes en la Dirección del Trabajo. En este Departamento de la Secretaría se encuentran retenidos numerosos expedientes de casas comerciales de la Habana, con perjuicio, algunos, de los propietarios, y, otros de los obreros o empleados que en los mismos prestan servicios.

El actual Secretario del Trabajo, con conocimiento de estos hechos—declaratorias de técnicos indebidamente, etc.—ha solicitado los expedientes para estudiarlos uno por uno y resolver, sin contar con la opinión del Director del Trabajo.

LOS JUBILADOS MARITIMOS.—En horas de la tarde de ayer, el Secretario del Trabajo recibió la visita de una comisión de jubilados y pensionados del Retiro Marítimo que trataron sobre el recurso presentado contra una resolución dictada p Retiro Marítimo, que preside el s Enrique Arango, resolución que sideraron perjudicial a sus inter y de la cual el DIARIO DE LA RINA dió cuenta hace varios d

DESCANSO Y RECREO.—La administración de los juegos o cos que han de celebrarse pró mente en la ciudad de Berlín, de la República Alemana, ha do a la Secretaría de Estado crito, rogándole designe la Rep ca de Cuba un representante al C greso de la hora de descanso y creo, que ha de tener lugar en ciudad.

Aunque el doctor Cruz Fernán Secretario del Ramo, no ha te tiempo material de estudiar la co nicación, se rumoraba ayer, en oficinas a su cargo que sería de nado representante de Cuba, el rector del Trabajo.

INFRINGEN LA LEY DE OC HORAS. — Inspectores de la pección General del Trabajo, pliendo instrucciones de la sup ridad, han multado al Instituto nico de la Habana en $140.00, por fracción de la Ley de Ocho Ho restaurant de Obispo 59, esquina Agpiar, de la propiedad de José A so, en $130.00, por infracción de Ley de Nacionalización, y dulcería Obispo 2, de Juan Azaga, en $50 también por infracción de la Ley Nacionalización.

El Jefe de la Inspección Gene señor León, ha rendido un inform señor Secretario del Trabajo, d le cuenta de que durante el pa mes de Mayo, los Inspectores de Sección efectuaron 705 inspeccio Entre ellas, 268 fueron sobre la de Nacionalización; 129, sobre la de Ocho Horas y 40, sobre la Ley Salarios Mínimos.

PROBLEMA ENTRE PESCA RES. — La Dirección General Trabajo ha intervenido en un p blema surgido ayer entre el Sind to de Pescadores de la Habana y rias compañías de pesca, de esta dad. El problema se encuentra vías de solución y quedará resu de un momento a otro.

INSPECTORES POR MATERN DAD. — Inspectores del Fondo Maternidad, han notificado las guientes infracciones: Felipe Ch frutas y frituras; Claudio Hern dez, venta de gasolina; Oscar Bra man, café cantina y tintorería; L Curichet, barbería; Justo Alvar venta de leche; Víctor Santana, piche; Manuel M. Díaz, depósito materiales; B. Faingolt, fábrica calzado; León Kronfelk, venta de frescos; Manuel López y Abela Fernández, sastrería; Agustín F quieri, sastrería; Fernando W bodega; José ong, tren de lavad Joaquín Alvarez, bodega; Valen Hernández, carnicería; Eugenio F taller de lavado; Dra. Luisa A. L pez, farmacia; González y Herman ferretería; José Fraga, carnicer Larrea y Ayala, seguros en gener Antonio Souto, taller de lavado, y Francisco Reynaldes, farmacia.

Se ha concedido una prórroga de 60 días al contratista para que termine la ruta de enlace con Tierra Adentro

Apropiaciones hechas para la reparación de puentes en Camagüey. La iluminación en el Parque Luz Caballero. Cortina se interesa por la reconstrucción de un puen

Por la Secretaría de Obras Públicas, se ha informado al ingeniero Jefe del Distrito de Matanzas, que se había concedido sesenta días más de prórroga, sobre la ya concedida, que vence el día doce del actual, a los señores Aldereguía, Alvarez, Castillo y Ca., para la terminación de las obras de construcción del camino, que de la Carretera Central, va a enlazar con Tierra Adentro.

Al propio tiempo se interesa de dicha Jefatura el informe de los gastos que ocasionará la inspección que debe llevarse a cabo.

RELACION DE APROPIACIONES.—La Superioridad de Obras Públicas, ha interesado una relación detallada de las apropiaciones hechas con cargo a los $29.658.20, concedidos al Distrito de Camagüey, para la reparación de los puentes metálicos en aquella provincia.

PIDE INSTRUCCIONES EL JEFE DE LA DIVISION NORTE DE ORIENTE:—El ingeniero Jefe de la División Norte de Oriente, ha cursado un telegrama al señor Secretario de Obras Públicas, interesando se le instruya sobre el tráfico de carretas por las explanaciones de carreteras y conservación de las mismas, por si están incluídas como las carreteras auxiliares, en la prohibición de la circulación de carretas.

LA APLICACION DE UN DECRETO.—Ha sido elevado a la resolución del señor secretario, un expediente, con las diligencias relativas a la aplicación del Artículo 1, del Decreto ley número 681, que trata de la repoblación forestal de la República.

Las citadas diligencias guardan relación con lo dispuesto en el artículo 16, del vigente Reglamento de Carreteras. Se trata en este caso de armonizar las estipulaciones legales de ambos Decretos, y los intereses forestales del Estado.

INTERESANDOSE POR LA REPARACION DE UN PUENTE.— El señor Secretario de Estado, doctor José Manuel Cortina, se ha intere do con el señor Simeón, por la re ración del puente « San Diego » plazado en la carretera a Pinar d Río. Otras entidades han realiz gestiones sobre esas obras. El señ Secretario de Obras Públicas, tien el propósito de realizar a la mayo brevedad posible.

LA ILUMINACION DE LA AVE NIDA DEL PUERTO.— El arqui tecto señor Francisco Centurión, cu pliendo órdenes del ingeniero jef de la ciudad, señor Gastón, hizo ge tiones con el ingeniero del Ayunt miento señor Vasconcelos, para q se provea de luz el parque Luz Ca ballero en la avenida del Capitán no.

UNA MUCHACHA TRATO DE MATARSE EN EL VEDADO

Jesús Miranda Prieto, vecino d Cárdenas número 16, condujo a la Sala de Urgencia del Hosp Calixto García a una joven que estado comatoso encontró sobre pavimento en la esquina de Infan y 23, en la barriada del Vedado, cuyo centro le prestaron los prim ros auxilios, certificando su estad de gravedad.

TRATO DE SUICIDARSE

Por impedírselo su estado la ven no pudo prestar declaración conociéndose por la Policía que nombra Clara Luz Monfort, domicilio se demás generales y nora, suponiéndose que tratara suicidarse por medio de la ingestión de un veneno, al ocupársele encima un papel que dice: «No culpen die de mi muerte». La joven ingre só en el Hospital Calixto García para atender a su curación.

Del hecho conoció el Juez de trucción de la Sección Cuarta, ya autoridad dió cuenta el capitán Mudarra al mando de la Novena tación, que inició las oportunas di ligencias.

M.E.C.D. 2016

EL TONO FIRME DEL AZUCAR Y LA PROXIMA APROBACION DE LA NUEVA LEY FORTALECIERON LOS FUTUROS

Agrada al I. C. E. A. la derogación del decreto No. 1380

Ha ratificado su acuerdo de denegar la petición que hizo Hershey. Tomó otros acuerdos

En la junta celebrada ayer, por el Instituto Cubano de Estabilización del Azúcar, se tomaron los siguientes acuerdos:

1: En relación con una reclamación formulada por el colono, señor Otegui, del central «Puerto», al efecto de que dicho ingenio sólo le pagaba por la liquidación de sus cañas, 6¼ arrobas de azúcar, por 100 de caña, se acordó comunicar a dicho ingenio que en el caso de que el mismo no cumpliera las reglas del Instituto que se refieren a los colonos, el colono señor Otegui tendría derecho en la próxima zafra a llevarse su cuota para otro ingenio.

2: Se ratificó un acuerdo anterior del Instituto, denegando a la Hershey Corporation el aumento a que se refiere la Base Tercera del Artículo III del Decreto-Ley número 522, de 18 de enero de este año, por las zonas agrícolas de los Centrales «Nueva Paz», «Jesús María» y «Porvenir».

3: Comunicar al señor Presidente de la República y al señor Secretario de Agricultura, la complacencia con que ha visto el Instituto, las declaraciones que se hacen en el Decreto de 8 de junio actual, que derogó el Decreto número 1380 de 15 de mayo último, sobre el propósito que anima al Gobierno de oir y tomar en consideración las recomendaciones del Instituto, en relación con los problemas de la industria azucarera.

4 Se acordó solicitar una audiencia del señor Presidente de la República al objeto de saludarlo con motivo de su exaltación a la Primera Magistratura.

5: Se acordó nombrar tesorero del Instituto al señor James S. Fenton.

6: Y, finalmente, se adoptaron distintos acuerdos administrativos y de orden interior.

MERCADO DE PIELES

Cierre ayer en New York, recibido por el hilo directo de Luis Mendoza y Compañía:

Julio	11.52
Septiembre	11.45
Diciembre	12.15
Marzo	12.46

ACCIONES DE LOS BANCOS

Cierre de ayer en New York, recibido por el hilo directo de Lamborn Hutching & Compnay:

Guaranty Trust	292
New York Trust	122¼
Chase National Bank	40½
National City Bank	34¼
Public	40½
Irving Trust	14⅞
Manufacturers Trust	47⅜
Corn Exchange	59½
Chemical	54¼
Bankers Trust	58⅝
First National of N. Y.	1.925
Manhattan	29¼
Royal B. of Canada	167⅝

CAMBIOS EN NEW YORK

Cierre ayer en New York, recibido por el hilo directo de Luis Mendoza y Compañía:

Libras esterlinas	5.01⅝
Francos	6.54
Pesetas	13.61

PRECIOS DE MIEL Y CERA

Los precios que pagan los almacenistas de la Habana, por la miel y la cera, son los siguientes:

Miel: en barriles viejos, 48 centavos el galón; en barriles nuevos, 50 centavos el galón.

Cera: oscura, a 18 centavos, la libra; amarilla, a 20 centavos la libra.

HOY CELEBRA SU SESION EL EJECTIVO DE «UNION SOCIAL» EN EL NACIONAL

El Comité Ejecutivo de la Unión Social Económica de Cuba, se reunirá hoy en los comedores del Hotel Nacional, en sesión-almuerzo, con motivo de la toma de posesión de los nuevos miembros de dicho organismo, señores Rafael Palacios, Julio Blanco Herrera y Francisco Gómez, por la Asociación Nacional de Industriales; Jorge Rodríguez Walling, por el Ateneo de la Habana; Mariano Rodríguez Silva, por la Cámara Nacional de Transportadores de Mercancías por Carreteras y doctor Alfonso Solaún Grenier, por la Unión de Fabricantes de Tabacos y Cigarros de Cuba.

El señor Antonio Antón, Vicepresidente de la USEC, hablará en nombre del Presidente, señor José Manuel Casanova y demás compañeros del Comité, dando la bienvenida a los nuevos miembros mencionados.

MERCADO DE CAFE

Cierre ayer en New York, recibido por el hilo directo de Luis Mendoza y Compañía:

Julio	4.58
Septiembre	4.72
Diciembre	4.86
Marzo	4.93

MERCADO DE LIVERPOOL

LIVERPOOL, junio 10.—El trigo debió abrir de ⅜ más bajo a ⅝ más alto; abrió de 0 a ⅛ más bajo, y a las 12.30 p. m. estaba de ⅜ más bajo a ⅛ más alto.

El algodón debió abrir de 3 a 4 puntos más alto, y a las 12.15 p. m. estaba de 4 a 5 más bajo; recibos 10,000 pacas; americanas 5,990; Middlings 6.71.

GODOY-SAYÁN
SEGUROS Y FIANZAS
(INSURANCE AND BONDING)
TELÉFONOS M-9866. M-9867
AGUIAR 77. HABANA. CUBA

MERCADO DE MANTECA

Cierre ayer en Chicago, recibido por el hilo directo de Luis Mendoza y Compañía:

Julio	10.12
Septiembre	10.17
Granel	9.55

BOLSA DE LA HABANA

Cotizaciones efectuadas ayer en la Bolsa de la Habana

COTIZACION OFICIAL

Bonos y Obligaciones	Comp.	Vend
República de Cuba:		
Speyer, 1904	101	—
Deuda Int. 1905	96	—
Cuatro y media, 1909	99	—
Morgan, 1914	101½	—
Morgan (5½) 1923	103	104½
O Públicas (5½) 1945	53	55¼
Obligs Oro (5½) 1935	41	—
Recibos de Depósito de Obligaciones Oro	35½	40
Azúcar (5½) 1940	96	—
Rep Cuba, Morgan (Seriados) 5½% — 1927:		
H Vence 1 julio 1935	101	—
I Vence 1 julio 1936	101	—
J Vence 1 julio 1937	101	—
Centro Asturiano	46	—
B Territorial, Serie B	36	41
Gas	108½	—
Hav Elec (Consol)	36¾	38¼
Hav Electric, Debentures Obligs no hipt	5½	6
Edificio La Metropolitana, S A	14	—
Mercados de Abasto y Consumo 1a Hipt	49	65
Nueva Fábrica de Hielo	100	—
Teléfono	93	—
Unidos	19	—
O Públicas, 1945	54⅞	55¼
Obligaciones Oro	42	60
Recibos de Depósitos de Obligaciones Oro	36¼	40
Julio 1935, H Morgan	101½	102¾
Julio 1936, I Morgan	101	—
Julio 1937, J Morgan	101	—
Ayuntamiento, 1a	98	—
Ayuntamiento, 2a	97	—
Centro Asturiano	47	—
Cervecera . Internacional	44	—
Cervecera Internacional, Obligs no hipt	8	—
Gas y Electricidad	110	—
Hav Elec Railway Co	37	38¼
Hav Electric Ry Comp, Obligs no hipt	5½	6½
Nueva Fábrica de Hielo	100	—
Pap Cubana, Serie B	96	—
Unidos	18	—

ACCIONES

	Comp.	Vend.
Banco Territorial	7	18
Cervecera	20	—
Fcc C Consolidados de Cuba, P	7	9
Cuba, R R	11	—
Fibras y Jarcia	25	—
Hav Elec Utilities Com, P 6 por 100	49	56
Hav Elec Utilities Com, P 5 por 100	18	22
Hav Elec Railway Com, preferidas	3¼	5
Hav Elec Railway Com, comunes	⅞	—
Jarcia, P	77	85¾
Jarcia, C	15¾	—
Licorera de Cuba	8	15
Mercantil, La (Seguros)	70	—
Metropolitan Auto	100	—
Naviera, P	12	—
Naviera, C	3⅛	—
Nueva Fábrica de Hielo	150	—
Nueva Fábrica de Hielo, beneficiarias	45	—
Pesca, P	20	—
Pesca, C	4	—
Teléfono, P	47	—
Teléfono, C	12	—
Unidos	3⅛	3⅝
Unión Oil	3⅛	4½
Cervecera Internacional	20	—
F C Consolidados, P	7¼	8½
Cuba Railroad, P	11	—
HE Utilities, Prefs	50	—
H E Utilities, Pretes	19	—
Hav Elec Ry Co. P	3	—
Jarcia, P	76	90
Jarcia, C	16	—
Licorera de Cuba	8¼	—
Naviera, P	15	—
Naviera, C	3	—
Nueva Fábrica de Hielo	150	—
Nueva Fábrica de Hielo, beneficiarias	44	—
Teléfonos, P	47	60
Ferrocarriles Unidos	3⅛	3½
Unión Oil Co	2	10

«COTIZACION LIBRE»

Bonos y Obligaciones	Comp.	Vend.
Inter Tel Convert, 4 y medio por ciento	92	—
Inter Tel, 5 por ciento, 1955	80	—
Cuba Tel Co, 7 y medio por ciento	102	—
Cuba R R, 5 por ciento, 1952	54	—
Cuba RR. 7 y medio por ciento, 1936	65	—
Norte de Cuba, 5 y medio por ciento, 1942	57	—
Manatí Sugar, 5 y medio, 1942	30	—
Vertientes Sugar, 7 por ciento, 1942	14	—
Eastern Sugar, 7 y medio por ciento, 1937	14	—
Central Cunagua, 6 por ciento, 1957	95	—
C Gallego, 6 por ciento, 1975	43	—
Ved Tennis, 3 por 100, 1949	7	—
Pro Arte Musical, 7 por ciento	40	60
Casino Español, 6 por ciento	50	—

ACCIONES

	Comp.	Vend.
Inter Telp and Tel	13½	15
Cía Cubana de Electricidad, P. $6.00	35	—
Cuban American Sugar,		
Cuban American Sugar, preferidas	89	—
comunes	9½	—
Cuba Company, C	1⅝	2
Nueva Papelera Cubana	60	—
Cía Litográfica, P	60	—
Auxiliar Marítima, P	4	8
Seguros La Comercial	70	—
Seguros El Comercio	100	—

COTIZACION A TERMINO
Ayer, a las 3.30 p. m.
Entregas: días 15 y último de mes

Bonos y Obligaciones	Comp.	Vend.
República de Cuba:		
Speyer, 5 por 100	102	105
Deuda Interior	96	99½
Speyer, 4 y medio por ciento	98½	—
Morgan, 5 por 100	101	105
Morgan, 5 y medio por ciento	103	105

COTIZACIONES DE LA BOLSA DEL AZUCAR DE NEW YORK

Habana, Junio 10 de 1936.—Por el hilo directo de Luis Mendoza y Cía.

Anterior.	Meses.	Abre.	Máx.	Mín.	Cierre
2.55	Mayo	2.56	2.56	2.56	2.56
2.85	Julio	2.84	2.88	2.86	2.86
2.83	Septiembre	2.83	2.85	2.83	2.85
2.79	Noviembre	2.80	2.82	2.81	2.82
2.55	Enero	2.55	2.57	2.57	2.56
2.54	Marzo	2.54	2.57	2.55	2.56

APRECIACION DEL MERCADO DE AZUCAR

Por LUIS MENDOZA Y CIA.

JUNIO 10, 1936

	Ant.	Hoy.
E. Unidos, costo y flete	2.85	2.88
E. Unidos, contado, base LAB	2.72	2.75
E. Unidos, retenidos, contado, base LAB	2.36	2.38
O. países, contado, base LAB	0.89	0.89
Cuota local, contado, base ex almacén (nominal)	0.84	0.84
Tres cuotas de embarque, base LAB	1.92	1.94
Todas las cuotas, contado, base LAB	1.86	1.87
Cuota de colonos 1936, en almacén, por saco	$5.74	$5.78

BUFETE DE
JOSE I. RIVERO
Notario: FELIPE RIVERO
Chacón No. 58.
A-8142
HABANA
Teléfonos:
M-1472

La directiva de los Detallistas se halla satisfecha del apoyo que se le presta para la 'Noche Detallista'

En la junta de anoche acordó el Centro, por unanimidad, felicitar a García Lago, elegido presidente del Centro Gallego. En la misma se trataron los asuntos corrientes

Bajo la presidencia del señor Lucio Fuentes Corripio, actuando de Secretario el señor Antonio Cheda Fernández, auxiliado por el Jefe de Despacho, señor Costa Marcote y con la asistencia de los señores Agustín Martínez; Manuel Díaz Suárez; Marcelino Alonso; Pascual Pérez; José Miranda; José M. Pardiño; Jesús Illán; José García García; José A. Ruidiaz; Juan M. Marcote; Román Rodríguez; Graciano González; José Alvarez; Graciano Alvarez; Jesús Alvarez; Herminio García; Luciano Ramos; José Corral y Emilio Echave, celebró su Junta Ordinaria del mes la directiva del Centro de Detallistas de la Habana en su edificio de la Avenida de Simón Bolívar (Reina) 104 y 106, altos, en esta capital.

A las nueve en punto de la noche se declaró abierto el acto, dándose lectura a la convocatoria, orden del día y acta de la sesión anterior, que fueron aprobadas.

Se dió cuenta del informe mensual de Tesorería, que igualmente fué aprobado, evidenciándose como en meses anteriores, el estado cada vez más próspero y floreciente de la Institución.

Después se leyeron los informes reglamentarios de Secretaría, Letrado Consultor, Procuradores, suscritos estos últimos por el doctor Julio A. Arcos y señor Ricardo Dávila respectivamente, y de las Comisiones de Hacienda, Publicidad y Cultura, Propaganda y Beneficencia, que así mismo fueron aprobados.

A continuación se dió lectura a la correspondencia recibida, compuesta de unos treinta escritos, entre ellos varios telegramas y cartas de las principales autoridades de la nación acusando recibo de los mensajes de felicitación enviados o comunicando sus tomas de posesión.

Entrada la Junta en asuntos generales, después de tomarse distintos acuerdos de índole interior, comenzó a tratarse ampliamente de la verbena benéfica que para allegar fondos con qué constituir la Caja de Beneficencia de la entidad, se celebrará en la noche del sábado día 13 de los corrientes en el Club Deportivo Asturias, leyéndose primeramente un informe de la Comisión Organizadora, en el que entre otras cosas se proponía la publicación en el Boletín Oficial de la entidad de la relación de los industriales y comerciantes que con generoso desprendimiento habían tomado grandes cantidades de entradas, aprobándose el informe.

Más tarde fueron leidas infinidad de cartas relacionadas con la fiesta, por las que comerciantes e industriales se identifican sinceramente con el acto, prometiendo su asistencia.

La Directiva en pleno se mostró altamente satisfecha por la valiosísima cooperación prestada por los citados señores, que han demostrado así que en casos como el que sirve de base a la verbena, humano y altruista, ellos están dignamente al lado de sus amigos detallistas.

Finalmente, en medio de gran optimismo por el éxito de la verbena, descontado de antemano, se tomaron otros acuerdos en relación con la mejor organización y desenvolvimiento de la misma y el de felicitar al ex Presidente social, señor Cayetano García Lago, por su merecida exaltación a la Presidencia del Centro Gallego, acuerdo que se tomó por unanimidad.

Celebró sesión la Cámara Comercial Americana de Cuba

A los americanos no se les exige el permiso de retorno cuando regresan a La Habana

Los directores de la Cámara de Comercio Americana de Cuba se reunieron ayer en sesión-almuerzo semanal reglamentaria para tratar una extensa orden del día.

El asunto del servicio de correo ordinario entre los Estados Unidos y Cuba fué el tema de un interesante informe por George Grant Mason, Jr., Presidente del Comité de Transporte. El señor Mason informó sobre las quejas recibidas sobre demoras en el correo ordinario y las investigaciones iniciadas, que serán continuadas, con objeto de obtener un servicio más satisfactorio.

Otro asunto de interés no sólo para los miembros de la Cámara sino también para los ciudadanos americanos en general, fué un informe sobre una sesión celebrada entre las autoridades de inmigración y representantes de las líneas de vapores y la línea aérea internacional. La nueva disposición que exige a los extranjeros residentes en Cuba que obtengan permisos de retorno cuando vayan a salir de Cuba y deseen regresar, no fué destinada a ser aplicada a los ciudadanos americanos, según declaró la Subdirectora de Inmigración. Se informó que esta cortesía es recíproca en consideración al trato que reciben los cubanos a su llegada a los Estados Unidos. Además, que la Ley de Inmigración dispone que los ciudadanos americanos recibirán el mismo trato que los cubanos.

Robert A. Anderson, Presidente de la Cámara, presentó un informe por el Comité Ejecutivo. El Presidente Julio E. Fuentes, del Comité de Impuestos y Legislación, también presentó un informe. El resto de la sesión fué ocupado por asuntos generales y materias de carácter interior de la Cámara.

Presidió la sesión el Vicepresidente George P. Foster. Asistieron los siguientes directores: señores Robert A. Anderson; Albert W. Benson; John G. Carriker; Henry M. Coleman; Ramón Conroy; Julio E. Fuentes; George W. Magalhaes; George Grant Mason, Jr.; Maurice T. Mc Govern; Charles W. Monroe; Edward F. Ozab; Lawrence B. Ross; E. A. Steward y Will P. Taylor.

CAMBIOS

Tipos de venta al cierre ayer en Bancos de esta capital:

New York, cable	1/10P.
New York, vista	1/10P.
Londres, cable	5.01½
Londres, vista	5.01¼
Madrid, cable	13.64
Madrid, vista	13.60
París, cable	6.58½
París, vista	6.58
Italia, cable	7.88
Italia, vista	7.87
Bélgica, cable	16.95
Bélgica, vista	16.93
Alemania, cable	40.27
Alemania, vista	40.27
Toronto, cable	Par.
Toronto, vista	1/16%D.
Hong Kong, cable	32.25
Hong Kong, vista	32.20
Amsterdam, cable	67.58
Amsterdam, vista	677.58
Buenos Airas, cable	28.00
Buenos Aires, vista	27.05
Suiza, cable	32.35

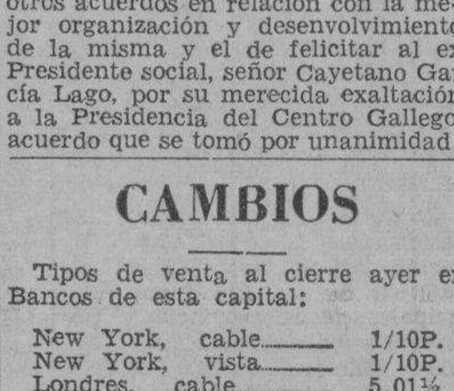
MUNIL
Cura la diarrea de los terneros por grave que ésta sea.
2 cucharadas por la mañana y dos por la tarde suficientes para curar en dos días la diarrea de su ternero. MUNIL no debe faltar en su finca, o Vaquería.
Venta: Sarrá — Johnson — Taquechel — Galbán Lobo.

MERCADO DE GRANOS

El mercado de Granos de Chicago cerró ayer a los siguientes tipos:

Avena:	
Julio	24⅞
Septiembre	25⅝
Diciembre	27
Centeno:	
Julio	54½
Septiembre	55⅛
Diciembre	56⅝
Maíz:	
Julio	61½
Septiembre	58⅜
Diciembre	52⅜
Trigo:	
Julio	84⅝
Septiembre	85¼
Diciembre	87⅜
Trigo de Winnipeg:	
Julio	77¼
Septiembre	77¾
Diciembre	78
Trigo de Mineapolis:	
Julio	94¼
Septiembre	90⅝
Diciembre	89⅝

SECRETARIA DE COMERCIO
SECCION DE PERSONAL BIENES Y CUENTAS
AVISO DE SUBASTA

Hasta las 3 p.m. del día 3 del mes de Julio próximo, se recibirán en la Sección de Personal, Bienes y Cuentas de la Secretaría de Comercio, proposiciones en pliegos cerrados para suministro y entrega de «Uniformes de Verano e Invierno para la Servidumbre».

Hasta las 3 p.m. del día 2 del mes de Julio próximo, se recibirán en la Sección de Personal, Bienes y Cuentas de la Secretaría de Comercio, proposiciones en pliegos cerrados para suministro y entrega de «Materiales de limpieza y de consumo».

Hasta las 3 p.m. del día 1o. del mes de Julio próximo, se recibirán en la Sección de Personal, Bienes y Cuentas de la Secretaría de Comercio, proposiciones en pliegos cerrados para suministro y entrega de «Efectos de escritorio e impresos en general».

En la oportunidad referida se abrirán y leerán públicamente dichas proposiciones.

Se ofrecerán informes a quienes los solicitaren.

R. E. CEBALLOS RIERA,
Secretario de la Comisión Local de Subastas

Jun. 11-29-30

MERCADO DE ALGODON

Cierre ayer en New York, recibido por el hilo directo de Luis Mendoza y Compañía:

Julio	11.64
Octubre	10.95
Diciembre	10.90
Enero	10.91
Marzo	10.92
Mayo	10.93

MERCADO DE METALES

Cierre ayer en New York, recibido por el hilo directo de Luis Mendoza y Compañía:

Cobre	9.05
Plomo	4.60
Zinc	5.27½
Plata	—
Estaño	42⅛
Manganeso	40

INDUSTRIALES DE CUBA
Si necesitan establecer o mejorar una industria, sea del género que fuere, pidan catálogo "gratis" de nuestros procedimientos y fórmulas industriales. Consúltennos sus dificultades. Nuestras fórmulas las usan hoy más de un millón de personas en 32 naciones.
El Excmo. Señor Ministro de Industrias y Trabajo de Colombia, conoce y recomienda nuestra colección de fórmulas; también la recomienda Su Excelencia el Presidente de la República de Venezuela, y muchos Ministros y Embajadores Plenipotenciarios acreditados en España.
Asimismo la recomienda el Ministerio de Agricultura de España; eminentes Químicos, Farmacéuticos, grandes firmas comerciales y los Periódicos más importantes de España y de todas las Repúblicas Hispano-americanas, cuyos juicios van reproducidos en el catálogo que enviamos.
No hay un solo hombre a quien no interese esta colección de fórmulas. Es única en el Mundo. Contiene verdaderos Secretos y Patentes para fabricar muchos artículos de consumo diario que hoy se importan del Extranjero. Si nos escribe estamos seguros de que le interesa su adquisición.
PROCEDIMIENTOS INDUSTRIALES A. FORMOSO. LA CORUÑA. ESPAÑA (Edificio Formoso)

BOLSA DE NUEVA YORK

(Cierre de ayer por el hilo directo de Luis Mendoza y Compañía)

—A	
Am Radiator	21
Adams Expr	11
Air Reducc	66
Alaska Jun	14⅝
Alleghany	3
Allied Chem	197
Allis Chal	45⅝
Amer Can	129¼
A mCar Fou	36
Am F Pow	7½
Amer Ice	3
Amer Inter	10¼
Amer Loco	27
Am P Light	11⅞
Amer Smel	77½
Amer Sugar	52⅛
A C Alcohol	22
Amer T and T	168½
Am Tobac A	93½
Am Tobac B	95¾
Am W Works	23½
Am Woolen	9
Anaconda C	33½
Atchison	72½
Atlan Coast	24⅞
Atlan Ref	28½
Ass D Goods	17¼
Auburn Auto	28½
Aviat Cor	5½
Amer Bank	43¾
—B	
Baldwin Lo	3⅜
Balt and Ohio	18⅝
Bendix Avi	27¾
Best and Co	54¼
Beth Steel	52¾
Borden Co	28⅜
Briggs	47¼
Brook Man	46⅞
Byers A M	17¼
—C	
Can Pacif	12⅝
Cann Mills	39¾
Case T Mach	164
C de Pasco	54¾
Ches and Ohio	58½
Chi R Islan	1¾
Chrysler	95¼
Coca Cola	100⅜
Col Carbon	124⅜
Comm and Sout	3¼
Congoleum	33¼
Cons Gas	34½
Cons Oil	12¼
Cont Can	77¾
Cont Oil	29½
Corn Prod	78½
Coty Inc	4⅞
Cuba Co	1¾
Cub Amer S	10½
C Am Sug, p	94½
Cmm-l Solv	16¼
Chesapeake	69
Col Fuel	5⅛
Cruc Steel	31
—D	
Del Hudson	41¼
Del and Lack	16½
Drug Inc	12⅞
Dupont	146
—E	
East Kodak	162
El Auto Lit	35¼
El Pow Lig	16½
Elec Bond	21
Erie (R R)	12¾
—F	
Fox Film C	27⅛
Frep Texas	30
—G	
Gen A Tank	49½
Gen Asphalt	25
Gen Elec	38⅝
Gen Foods	40⅝
Gen Motors	63⅜
Guantánamo S	2⅛
Gillet Saf	15⅞
Gimbel Bros	11⅞
Gold Dust	16¼
Goodrich R	19¾
Goodyear	24¾
Gen Bronze	8
Great North	41⅝
—H	
Hershey, com	71⅝
Homestake	475
Houston Oil	8⅝
Hudson Mot	15
—I	
Illi Cent	21⅝
Interb R T	13⅝
Int Cement	48
Int Nickel	47
Inter Tel	13⅞
Illin Glas	145
—J	
Johns Mansv	96¾
—K	
Kroger Groc	22½
Kresge S S	22½
Kelvinator	19¼
Kennecot	38⅞
—L	
Lambert Co	21½
Ligg Myers	107
Loew-s Inc	45½
Loose Wiles	42⅛
Lorillard	22¾
Louisv Nas	69½
Ludlum Stl	24½
Liquid Carb	34½
—M	
Macy (H R)	44
Montgomery	44⅞
Miss Pac, c	2¼
Miss Pac, p	5⅛
Min Honeyw	67
Murray Corp	15½
—N	
Nash	16½
Nat-l Dist	26¼
Nat-l Bisc	35½
Nat-l Cash	24⅛
Nat-l Dairy	24⅜
Nat-l P Li	10¾
North Amer	28
N A Aviat-n	7⅞
Norfolk and W	235½
Nort Pacif	30⅛
—O	
Ohio Oil	13⅛
Otis Elev	26½
Otis Steel	14⅞
—P	
Packard Mot	10¼
Paramount	8⅝
Pennsylvann	31¼
J C Penney	82⅞
Pullman Co	46½
Proc Gamble	41½
Pure Oil	17¼
Puerto Rico	27¾
—R	
Radio Corp	12
Rep I Steel	19⅝
Reynolds	55⅝
—S	
Safeway Sts	32¾
Sears Roeb	75
Simmons Co	29½
Soc Vacuun	12⅞
St Paul, p	3⅞
So Pacific	33⅛
South Ry	16
Stan Brands	15¼
Stand Gas	6⅞
Stan N J	58⅝
Stan Oil C	36
Stewart War	18
Studebaker	11⅜
—T	
Texas Co	31⅞
Texas Gulf	35⅞
Timken Roll	60¾
—U	
Union Carb	79½
U Pacific	128
Union Oil	21⅞
United Cor	7
Uni Cor, pfd	44¼
Unit Fruit	78¾
U S Rubber	28¼
U S Steel	61⅝
U Aircraft	23⅞
U S Ind Alc	35⅛
—V	
Vanadium	19½
—W	
Warner Bros	10
West Union	81¾
West Elec	112¾
Woolworth	50¼
W Wrigley	67½

Las compensaciones bancarias indican un notable aumento

En los cinco primeros meses han sido mayores que en los propios períodos de 5 años

El mes de mayo último volvió a establecer un record alto en las compensaciones bancarias de la Habana, habiendo alcanzado éstas $55.289.697 con 32 centavos. El total en los 5 meses del presente año, fué de $275.602,104.14.

Las compensaciones de mayo y de los 5 primeros meses de los últimos 6 años, según un estudio comparativo de la Revista «Cuba Importadora e Industrial», han sido las siguientes:

Años	Mayo	5 meses
1931	$34.864,168.40	$216.415,057.88
1932	18.931,136.87	134.425,828.02
1933	26.414,127.95	122.309,934.52
1934	31.385,593.08	149.270,860.20
1935	43.600,289.05	210.537,265.04
1936	55.289,697.32	275.602,104.14

Tanto las cifras de mayo, como las de los primeros 5 meses de este año, marcan un record alto, desde 1931 evidenciándose, con ello, el mejoramiento económico que se registra en la República, en los últimos meses.

TABACO

Los fabricantes de cigarrillos siguen en el mercado y de un día a otro han de registrar otras cantidades de clases propias para su manufactura. Alguno puede que concrete su acción al registro de lotes pequeños y regulares, pero otros es seguro que han de comprar cantidades grandes. Persisten los factores que varias veces hemos apuntado y, la consecuencia es esa: la acción continuada de los fabricantes de cigarrillos.

Ciento treinta y nueve tercios de viso, de la última cosecha de Vuelta Abajo, compraron y registraron los exportadores Menéndez, Alvarez y Compañía.

El especulador de Tampa señor José A. Suárez, que sigue en esta capital, ha comprado otros pequeños lotes de tripas de Vuelta Abajo, de la cosecha del año pasado, y algunos de rezagos de la nueva cosecha de Partido.

Cincuenta tercios de capas nuevas de Vuelta Abajo, compraron García y Vega, fabricantes de Tampa, a H. Duys y Compañía. Tabaco éste procedente de la finca «El Corojo», de San Luis de Pinar del Río.

Otro lote, también de rezagos nuevos de la misma finca, compró la Cuba Tobacco Company a los mencionados señores de Duys, para los fabricantes Corral, Wodiska y Compañía, establecidos en el mismo centro manufacturero de Tampa.

Pasaron, además, a terceras manos varios lotes de tripas de Vuelta Abajo, de la cosecha pasada.

Y entraron en la plaza las partidas de tercios y pacas siguientes:

De San Juan y Martínez, para Manuel García Pulido, 58.

Del mismo San Juan, para Calixto López y Compañía, 20.

De Puerta de Golpe, para Cano y Hermanos. 7.

De Galafré, para Sobrinos de Antero González, 3.

De Candelaria, para I. Kaffenburgh e Hijos, 65.

El ORO y la PLATA

Cotizaciones efectuadas ayer al cierre de la Bolsa de la Habana:

Plata contra billete americano	98⅞	99¼
Oro acuñado contra billete americano	158	—

THE BOSTON SURETY Co.
S. A.
FIANZAS INTACHABLES
Administrador General: MOISES MAESTRI
Manzana de Gómez 364.366 — Teléfono M-2517.
Garantizadas sus operaciones con Bonos de la República.

Se vendieron 3,000 Tldas. de Crudos de Filipinas para embarcar en junio y julio para Godchaux a 3.80 Cts.

Durante la sesión de la Bolsa del Azúcar de Nueva York ganaron puntos los azúcares para entregas futuras. Hubo ventas de Cuba en Londres. El refinado no ha variado

El mercado azucarero de costo y flete estuvo ayer firme. Se efectuó una venta de 3,000 toneladas de crudos de Filipinas para embarque en junio-julio, a 3.80 centavos a Godchaux. Había disponibles azúcares de Puerto Rico a llegar en julio, a 3.80 centavos, y otros, también libres de derechos, por los que en general pedían 3.85 centavos. Los operadores denotaban interés a 3.82 centavos.

Los futuros estuvieron bastante activos y sostenidos, de 1 a 2 puntos más altos. El tono ya más firme del disponible y la creencia, cada vez más arraigada de que la moción O'Mahoney será aprobada antes de dar por terminadas sus sesiones el Congreso, contribuyeron, de consuno, al tono sostenido denotado ayer por los futuros. Se vendieron 15,400 toneladas.

El refinado no ha variado, siendo buenas las extracciones.

MERCADO DE LONDRES.—El mercado de Londres cerró quieto, habiéndose vendido allí una partida de crudos al equivalente de 0.91 centavos lab. Cuba, con más vendedores a ese precio. Las ventas efectuadas en el mercado de Londres se calculan en 60,000 toneladas, de Cuba la mayoría. Las cotizaciones de la Terminal de Londres, fueron las siguientes:

	Cierre del 9	Cierre del 10
Julio	4/ 8	4/ 8
Agosto	4/ 8½	4/ 8
Septiembre	4/ 8¼	4/ 8
Octubre	4/ 8¼	4/ 8
Diciembre	4/ 8½	4/ 8
Marzo	4/ 9¾	4/ 9½
Mayo	4/10½	4/10

INFORME DE LAMBORN.—Los señores Lamborn, Hutchings & Co., dieron, ayer tarde, el siguiente informe sobre el mercado de crudos:

«Los últimos cables recibidos al cierre del mercado de crudos ayer, anunciaban existir, entonces, indicaciones de que un refinador de Nueva Orleans había comprado 3,000 toneladas de las Filipinas, para embarques en junio-julio, probablemente a la base de 3.80, aunque sin haberse podido confirmar.

Hoy abrió el mercado de crudos con un tono más firme. Los refinadores al Norte del Cabo Hateras, mostrando interés como compradores a la apertura del mercado a la base de 3.80, por azúcares en posiciones avanzadas que llenasen sus necesidades, con preferencia para llegadas en agosto, aunque existiendo indicaciones pagarían esta base por azúcares para llegar muy tarde en julio. Un cargamento de Puerto Rico, para embarque en la primera quincena de julio, obtenible a la base de 3.80. Otros crudos de derechos libres, firmes a la base de 3.85.

Al mediodía reportóse que los operadores estaban interesados por azúcares de las Filipinas, para embarques en julio-agosto, a la base de 3.82, con pequeñas ofertas a la base de 3.85.

Existencias de azúcares crudos en almacenes afianzados New York: Ayer: 98,319 sacos. Hoy: 98,319 sacos. Cotización «spot» de Willett & Gray, el día 9: 3.72.»

COTIZACIONES

NUEVA YORK, junio 10. (AP.) Cotizaciones al cierre de la Bolsa de Nueva York:

Acciones: 1,034,765.
Bonos: $10,965,900.

COTIZACION DE LA PESETA

La peseta española se cotizó al cierre del mercado ayer, a razón de 7,33,13 por dólar.

COTIZACION DEL FRANCO

El franco francés se cotizó ayer, al cierre del mercado, a razón de 15.15 por dólar.

COTIZACION DE LA LIBRA

La libra esterlina se cotizó ayer en el mercado local a $5.01½.

GANADO

LOS PRECIOS EN PIE

Precios que pagan compradores, entregado el ganado en esta capital.

	Ctvs. Libra
Vacuno, de 3½ a	3¾
Cerda, de 7 a	8
Lanar, de 3 a	3½

LOS PRECIOS DE LA CARNE

Los precios que rigen en los Mataderos de esta capital para las carnes, son los siguientes:

	Ctvs. Kilo
Vacuno, de 13 a	15
Cerda, de 25 a	30
Lanar, de 15 a	20

MATADERO DE LUYANO

Se sacrificaron ayer en el Matadero de Luyanó:

	Cabezas
Vacuno	124
Cerdos	38
Carneros	16

MATADERO INDUSTRIAL

	Cabezas
Vacuno	143
Cerdos	40
Carneros	29

CARROS ENTRADOS

Ninguno.

BONOS DE CUBA

Cierre ayer en New York, recibido por el hilo directo de Luis Mendoza y Compañía:

	Comp.	Vend.
Speyer, 5%	99⅞	100
Speyer, 4½%	96½	99¾
Morgan, 5%	100	—
Morgan, 5½%	100¼	101
Obras Públicas	55½	56
Cuba Railroad, 7½%	65	66
Cuba Railroad, 5%	53½	54
Cuba Northen, 5½%	56⅞	57
Eastern Sugar, 7½%	18¼	20
Int. Tel. and Tg.	92	92⅝
Manatí Sugar, 7½%	41	43

CIERRE DE LOS VALORES EN LA BOLSA DE N. YORK

NEW YORK, junio 10.—La línea de menor resistencia siguió hoy por encima del mercado, siendo el ferroviario el que en proporción mejor actuó de los tres grandes grupos. Así y todo, tras de una racha inicial de actividad, las operaciones reanudaron la marcha a paso lento otra vez. Aunque este nuevo alarde de fuerza ha sido muy bien acogido, mucho más impresionante hubiera resultado si le acompañara mayor entusiasmo por parte de los compradores y el público se decidiera a seguir el brioso avance ayer emprendido por las acciones. En realidad, lo más que se puede decir de la actuación de hoy es que pudo haber sido peor. Los datos facilitados sobre los embarques de productos acabados del acero hechos en mayo por la U S Steel fueron poco más o menos como se esperaba. No obstante las festividades, la producción de electricidad mantuvo la semana pasada un nivel satisfactorio. Si bien el talante con que las acciones siguen inclinándose del lado alcista es satisfactorio, sobre todo en cuanto a la mejoría disfrutada por el sector ferroviario, la lentitud de las operaciones nubla un tanto las interpretaciones que, de otra suerte, se pudiera dar al comportamiento actual del mercado de acciones.

Lea ¡ALERTA! al mediodía
Un periódico al alcance de todas las mentes y todos los bolsillos

VALORES

Nada sobresaliente hubo ayer en el mercado local de valores.

Los bonos de Obras Públicas actuaron indecisos. Solamente operadores profesionales era compradores.

Estuvieron quietas las Obligaciones del Tesoro con todos sus cupones y los Recibos de Depósitos.

Entre los bonos de renta actuaron firmes los de Morgan del cinco y medio, Morgan Seriados, Gas y Cuban Telephone del cinco y medio. Sostenidos los de Speyer, Deuda Interior, Estabilización del Azúcar y Papelera Cubana.

Las acciones no ofrecieron nada distinto al día anterior.

Lo mismo decimos de los valores que figuran en la Cotización Libre que se efectúa en la Bolsa local.

La única operación en la pizarra de la Bolsa, se efectuó en la mañana, consistiendo en mil pesos nominales de Bonos de la Havana Electric Railway al precio de 37 y cuarto. Se efectuaron otras operaciones en distintas emisiones de bonos y acciones, pero en privado.

LA PLATA EN TORONTO

Cierre ayer en Toronto, recibido por el hilo directo de Luis Mendoza y Compañía:

Diciembre	44.80	45.15
Julio	44.90	45.25
Septiembre	45.00	45.30

OFICIAL

«TRIBUNAL SUPERIOR ELECTORAL.—AVISO DE SUBASTA.—Se hace público que hasta las cuatro p. m. del día 30 de Junio de 1936, se recibirán en la Secretaría de este Tribunal proposiciones en pliegos cerrados para el suministro y entrega de los artículos sobre los cuales se declaró desierta la subasta celebrada por este Organismo el día 30 de Mayo de 1936, y las proposiciones se abrirán públicamente dicho día y hora. Los pliegos de condiciones están de manifiesto en esta Secretaría. Habana, 9 de Junio de 1936. DR. ARTURO MENENDEZ CARBALLO.—Secretario».

10-11-12-13 26 27

OFICIAL

REPUBLICA DE CUBA

SECRETARIA DE DEFENSA NACIONAL

MARINA DE GUERRA CONSTITUCIONAL

Sección de la Marina Mercante, Pesca y Alumbrado de Costas

ANUNCIO

Habana, 9 de junio de 1936.

Hasta la hora y fecha que a continuación se expresan, se recibirán en el local de la Sección de la Marina Mercante, Pesca y Alumbrado de Costas, situado en Lamparilla esquina a Cuba, proposiciones en pliegos cerrados, para las Subastas Generales, de los suministros de efectos y materiales a esta Sección, durante el año fiscal de 1936 a 1937.

Día 19 de Junio de 1936 a las 10 a. m.: Efectos de Escritorio, de Dibujo e Impresos.

Día 20 de Juno de 1936, a las 10 a. m.: Aceites y grasas, Iluminantes, Petróleo para combustible y Carbón mineral.

Día 22 de Junio de 1936, a las 10 a. m.: Efectos sanitarios, de Ferretería, Eléctricos y Escobas.

Y entonces las proposiciones se abrirán y leerán públicamente.

El Encargado de materiales de la Sección, facilitará los pliegos de Condiciones Generales y Particulares, Especificaciones, Modelos de Proposiciones y demás detalles a los que deseen concurrir a la subasta.

Jesús Gómez Casas, M.N.
Tte. Coronel de Infantería de Marina. Jefe de la Sección de la Marina Mercante, Pesca y Alumbrado de Costas.

4 d 9-10-11-12-17-18.

Banco Hispano Americano
MADRID
Capital . . . . Ptas. 100.000.000
Reserva 48.089.534.590
Cuentas acreedoras . . . 1.229.000.000
Depósitos en custodia . . 2.218.000.000
OFICINA CENTRAL: Plaza de Canalejas 1
SUCURSALES URBANAS:
Duque de Alba, 15. — Alcalá 76.
14 d eAbril. — Fuencarral 82
14º Sucursales en las provincias plazas de la Península, Balcares y Canarias

M.E.C.D. 2016

EL GATO NEGRO
CACHEIRO Y HERMANO
CADA SEMANA SE DISTRIBUYE UN PREMIO DE $70.000 Y USTED PUEDE SER DUEÑO DE ESA FORTUNA
Cuando se adquiere un BILLETE de EL GATO NEGRO se da un paso en firme hacia la FELICIDAD
Invierta $10.00 en EL GATO NEGRO y así asegura usted su derecho al Premio de $70.000 para el próximo del día 17. Al interior, añada gastos de franqueo.—Pídale a EL GATO NEGRO los $200.000 del extraordinario de Julio 8, a beneficio del fondo de retiro de la Policía Nacional.
EL GATO NEGRO Vendió Otro de los Mayores: el 28,944 Premiado en $20,000
COMPRA-VENTA DE MONEDAS
Operamos en todas cantidades. Consulte la cotización nuestra.
Obispo 65.—Telfs. A-7780, A-0... Galiano y Zanja.—Telf. M-42... Obispo y Aguiar.—Tlf. M-4017.

CRONICA CATOLICA

ACTOS CATOLICOS QUE SE ANUNCIAN PARA MAÑANA EN LAS DIVERSAS IGLESIAS

SOLEMNE NOVENARIO EN HONOR DE SAN ANTONIO DE PADUA

En la Iglesia de San Francisco, sita en Cuba y Amargura, concluye el solemne novenario de San Antonio de Padua, que ha venido celebrándose, mañana y tarde, con inusitada pompa por la Pía Unión de San Antonio de Padua, desde el jueves 4 del actual.

El programa para este último día del novenario es el siguiente:

A las 7 y media, a.m. Misa de Comunión general, ejercicio de la novena y veneración de la reliquia.

A las 5 de la tarde, bendición de los lirios de San Antonio de Padua, exposición de Su Divina Majestad, rosario franciscano, ejercicio de la novena, sermón por el R. P. Fray Ezequiel Inurrieta, O.F.M., sobre el siguiente tema: «Bienaventurados los que padecen persecución», bendición, reserva y veneración de su reliquia.

Nota importante: Recuerde el devoto de San Antonio que el sábado 13 es su fiesta patronal, y a la cual deben asistir para honrar al Santo de sus amores.

MES DEL SAGRADO CORAZON DE JESUS

Solemnes ejercicios del Mes del Sagrado Corazón de Jesús, en la Iglesia del Cristo, a las 7 y cuarto de la mañana; en Monserrate, a las 8 a.m.; en Reina, a las 8 de la mañana y a las 5 de la tarde; en el Angel, a las 5 p.m.; en el Cerro, a las 8 a.m.; y en las Escuelas Pías de Guanabacoa, a las 7 y media de la noche.

NOVENA AL CORAZON DE JESUS

En la Iglesia Parroquial del Vedado, a las 9 a.m., y a las 5 p.m.

En la Capilla de los Misioneros del Inmaculado Corazón de María, sita en Tulipán y Cerro, a las 7 y media a.m., y a las 5 p.m.

A JESUS NAZARENO

En San Francisco, a las 8 a.m., Misa cantada, ejercicio a Jesús Nazareno y veneración del Lignum Crucis.

En Jesús, María y José, a las 9 a.m., Misa cantada, sermón, exposición de Su Divina Majestad, ejercicio, bendición y reserva.

En la Ermita de Jesús Nazareno, de Arroyo Arenas, solemne Novenario a Jesús Nazareno del Rescate de Arroyo Arenas. A las 8 y media, Misa de Comunión general. A las 9 de la mañana, Misa solemne y sermón. Después de la Misa, exposición del Santísimo, ejercicio, bendición y reserva.

SOLEMNE NOVENARIO A NUESTRA SEÑORA DEL PERPETUO SOCORRO

Atenta invitación: La Directiva de la Archicofradía del Perpetuo Socorro de la Iglesia Parroquial de San Nicolás de Bari, invita a las familias católicas a los solemnes cultos que se han de celebrar en honor de Nuestra excelsa Patrona, comenzando el Novenario el día 12 de Junio del corriente año con el siguiente programa: Todos los días, a las 8 de la mañana, Misa en su altar. A continuación de la Misa, la Novena con cánticos. Este Novenario terminará el día 20 del actual en el mismo orden con Salve solemne a gran orquesta y voces y grandiosa procesión de la Santísima Virgen María, por el interior del templo.

El domingo 21 será la fiesta patronal con orquesta y voces, dirigida por la genial y celebrada compositora Blanquita Fernández de Castro de Jardines.

El panegírico, a cargo del Exmo. y Rvdmo. Sr. Arzobispo de la Habana.

Como recuerdo de esta fiesta patronal, se repartirán novenas de Nuestra Señora del Perpetuo Socorro.

Presidenta, Gloria Ramírez de Aenlle; Secretaria, Juana Josefa Elegio de la Puente; Tesorera, Margarita Cubilla; Camarera, Isabel Mercedes Soto de Covert; Doctor y Párroco, Monseñor Juan José Lobato Rendón.

EL JUBILEO CIRCULAR

En la Santa Metropolitana Iglesia Catedral, el Jubileo Circular. A las 9 exposición de Su Divina Majestad y Misa solemne. A las 5 p.m., Santo Rosario, visita a Jesús Sacramentado, bendición y reserva.

A JESUS CRUCIFICADO Y SU MADRE DOLOROSA

La Congregación de Jesús Crucificado y su Madre Dolorosa, de la Iglesia de Reina, celebra a las 8 a.m. los siguientes actos religiosos: Comunión general, Misa cantada, sermón por el Director, P. Jorge Camarero, S.J., exposición del Santísimo Sacramento, Acto de aceptación de la muerte, bendición del Santísimo Sacramento, incensación y adoración del Lignum Crucis. A las 8 a.m. Junta en el lugar de costumbre.

EN LA IGLESIA DEL SANTO CRISTO

Solemne Novenario del Viernes al Corazón de Jesús en la Iglesia del Santo Cristo. A las 7 y cuarto a.m., Misa y ejercicio en su altar. A las 5 de la tarde, solemne ejercicio de la Hora Santa.

El Director del Apostolado Parroquial de la Oración de esta Iglesia, R.P. Claudio García, O.S.A., suplica la asistencia a sus celadores y asociados.

MISA DEL ALMA

En la Iglesia Parroquial del Cerro, a las 8 de la mañana, ofrecerá el Santo Sacrificio de la Misa por el eterno descanso de su amantísimo padre, en el aniversario de su muerte. el señor José Ramón Corral, celoso sacristán de esta iglesia, el cual invita a sus amistades y fieles.

MUY ILUSTRE ARCHICOFRADIA DEL SANTISIMO SACRAMENTO, ERIGIDA EN LA IGLESIA DE NTRA. SRA. DE LA CARIDAD

Querido Hermano: Habiendo sido invitada esta Archicofradía por la Asociación Eucarística Popular de María Reparadora (Reina y Gervasio) para el día 14 de Junio a las 5 y 30 de la tarde, para asistir a la procesión que ha de recorrer las calles de Gervasio, Salud, Campanario y Reina (siendo una de las visitas la Iglesia de la Caridad), la Directiva acordó hacer llegar esta invitación a todos los hermanos por estimar un deber cooperar a darle gloria al Santísimo.

De usted atentamente, Francisco Moreno, Secretario.

LA MISA DE DESAMPARADOS

Ha tenido que ser transferida la Misa de Nuestra Señora de los Desamparados, que se celebra todos los segundos domingos de mes. El segundo domingo de este mes celebra la Iglesia de Monserrate la fiesta a San Antonio, y el tercer domingo, la del Sagrado Corazón. Tales causas obligan a la Real y Muy Ilustre Archicofradía de los Desamparados a trasladar su fiesta mensual para el cuarto domingo, día 28 del actual. Se pone en conocimiento de los cofrades y devotos de Nuestra Señora de los Desamparados.

NOVENA AL CORAZON DE JESUS EN LA CAPILLA DEL CORAZON DE MARIA

Se celebrará el día 11 de junio, fiesta del Sagrado Corazón.

Por la mañana: a las 7:30, misa de Comunión.

Por la tarde: a las 5:30 exposición del Santísimo, Estación, Rosario, rezo de la Novena, Sermón y Bendición.

Debemos este programa a la cortesía del Caballero Católico del Cerro, señor Eduardo Casal, quien así mismo nos comunica, que el R. P. José Molné, lo ha destinado la obediencia a la Residencia y Parroquia de los Padres Misioneros del Inmaculado Corazón de María de Cárdenas, habiéndole despedido los Caballeros Católicos del Cerro con una Comunión y un Ponche de Honor.

Sigue comunicándonos el señor Sasal que le ha sustituído en el cargo de Superior de la Residencia del Cerro de los Hijos del Beato Antonio María Claret, el R. P. Llerena, Consiliario de la Unión del Cerro, afamado orador sagrado y activo ministro del Altísimo, que ha dado famosas misiones en Cuba, Santo Domingo y Puerto-Rico.

Después de agradecer a nuestro piadoso amigo sus notas, deseamos a los Padres José Molné y Prudencio Llerena, un completo éxito en sus respectivos cargos, a la mayor gloria de Dios y eterna salvación de las almas.

INVITA EL APOSTOLADO DE LAS ESCUELAS PIAS A LOS CULTOS DEL MES

Invitación que la Junta Directiva del Apostolado de la Oración de las Escuelas Pías de Guanabacoa, dirige a sus asociados para honrar al Sagrado Corazón de Jesús, en el próximo mes de junio.

¡Viva el Sagrado Corazón de Jesús!

1.—Todos los días a las 7:30 p.m. exposición de S. D. M.
2.—Rezo del Sto. Rosario.
3.—Ejercicios propios del día.
4.—Letanías del Sgdo. Corazón de Jesús.
5.—Himno Eucarístico al Sgdo. Corazón de Jesús por los asociados y bendición con S. D. M.

El día 24, a las 7:30 a.m. Misa de Comunión a intención del P. Director Juan Puig.

Los días 25, 26 y 27, gran Triduo y el 28 la función anual, cuyo programa publicaremos a su debido tiempo.

CULTOS DE LA ASOCIACION EUCARISTICA POPULAR EN LAS REPARADORAS, EN REINA

Establecida en el año 1920 en la Capilla de María Reparadora, Reina y Gervasio, Habana.

Solemnes cultos que celebrará esta Asociación el día catorce de junio en honor de su Patrono al Santísimo Corpus Christi. 1936.

Programa.:

Mañana:

A las 7.30 de la mañana, misa en la que tomarán Comunión los asociados. Después de terminada esta misa, serán obsequiados al desayuno todos los que hubiesen tomado la sagrada comunión.

A las 9. 30. a. m. Misa cantada de Ministros, acompañada a grandes voces por los cantadores Presbíteros R. P. Larrea y Rentería. El sermón está a cargo del elocuente orador sagrado Pbro doctor Alfredo Llaguno y Canals, Párroco de la Iglesia de San Francisco de Padua—Durante la misa se repartirán estampas de Imágenes, recordatorios de esta festividad.

Terminada la misa, los señores Asociados pasarán al salón de recibo, en el cual se efectuará un sorteo entre los asistentes de diez objetos religiosos, conque obsequia la Asociación a sus congregantes, con motivo de estas fiestas. Es necesario para poder pasar al salón, la presentación del último recibo de su cuota mensual para acreditar su condición de Asociado, esto lo hará a la Comisión nombrada por la Directiva que estará a la puerta de entrada.

Desde las siete de la mañana hasta las cinco de la tarde los señores Asociados acompañarán al Santísimo haciéndole guardia de honor en los reclinatorios, turnándose cada media hora.

TARDE: A las 5.30. Estación al Santísimo— Santo Rosario con cantos. —Segundamente saldrá la procesión que recorrerá las calles de Gervasio, Salud, Campanario y Reina.

Una banda de música acompañaba a la procesión en todo su recorrido.

La Junta de Gobierno de esta Asociación, invita por este medio a todas las Asociaciones Religiosas, Colegios de Niñas y Niños, Autoridades Civiles y Militares, representaciones de la Prensa y fieles en general, para que con su presencia le den mayor lucimiento a estas fiestas.

Aviso: Se suplica a todos los asistentes a la procesión que al llegar a esta Capilla no entren en ella, hasta que no haya entrado el Palio, pues como es pequeña, con la aglomeración obstrucionan el paso.

MISA EN LA CAPILLA DE CRISTO POBRE

El viernes, a las ocho, se celebrará en la Capilla de Cristo Pobre, una Misa de Comunión.

Oficiará el Exmo. Sr. Obispo. A la terminación se ofrecerá un chocolate a los pobres.

IC.

RESTABLECIENDOSE

Nuestro distinguido compañero en la prensa, Sr. Nicolás García, que es dignísimo dirigente de la Archicofradía de los Desamparados, sufre desde hace más de un mes, de penosa enfermedad. Su estado actual es de mejoría, obligado al más completo reposo. Hacemos votos por el restablecimiento del apreciable compañero.

NOVENA AL SAGRADO CORAZON DE JESUS, EN MARIANAO

En la Parroquia de los Quemados de Marianao, solemne novenario al Corazón de Jesús, con arreglo al siguiente programa:

8:30 p.m. Exposición solemne del Santísimo Sacramento; Rosario; Letanías al Sagrado Corazón de Jesús; Ejercicio de la Novena; Bendición y Reserva.

Nota: Como todos los años, el Dr. Alfredo de Sena, siguiendo una tradición de su familia, ha contribuido generosamente a sufragar parte de los gastos de estas fiestas al Sagrado Corazón de Jesús.

PROGRAMA DE LA GRAN FESTIVIDAD DEL CORPUS EN LA S. M. I. CATEDRAL

Cultos solemnes de la mañana:

A las 9:00, Misa solemne a la que asistirá el Ilmo, y Rvdmo. Sr. Arzobispo de esta Archidiócesis, de Medio Pontifical.

La Sagrada Cátedra la ocupará el Iltmo. Sr. Angel Tudurí, Canónigo de esta S. M. Iglesia Catedral.

Se interpretará la Misa del maestro Ravanello, por escogidas voces y orquesta, bajo la dirección del maestro de Capilla, Sr. Palau.

Cultos solemnes de la tarde:

A las 5:30: Los ejercicios de los Quince Jueves.

La Sagrada Cátedra la ocupará el Iltmo. y Rvdmo. Sr. Arzobispo de esta Archidiócesis.

Procesión solemne del Santísimo Sacramento por el interior del templo, visitando cinco altares y portando a Su Divina Majestad el Ilustrísimo Sr. Arzobispo.

Finalmente se dará la bendición y reserva.

El Venerable Cabildo Catedral y la M. I. Archicofradía del Santísimo de la misma, invitan a estos cultos a todos los cofrades, hermanos y pueblo de la Habana en general. Por el M. I. Cabildo Metropolitano, Dr. Alberto Méndez, Deán. Por la M. I. Archicofradía, Miguel Verano, Rector.

DIA FESTIVO

Nos es grato recordar a los fieles que hoy, jueves, festividad del Santísimo Corpus Christi, es día festivo con obligación de oír Misa.

CORPUS CHRISTI

Corpus Christi es la celebración solemne y jubilosa del Santo Sacramento, en que Jesucristo vivo se nos da como alimento verdadero, bajo las especies del pan y del vino, y permanece presente entre nosotros en el silencio de nuestros sagrarios.

El Jueves Santo es el día consagrado al recuerdo de la institución del Santísimo Sacramento.

Pero el Jueves Santo se halla de lleno dentro de la celebración de la Pasión del Señor, y por tanto, el recuerdo de la última Cena está penetrado y empapado de la tristeza de esas horas supremas de dolor y sufrimiento infinitos del Redentor. Por eso era necesario establecer una fiesta propiamente dicha, en que el alma cristiana pudiera celebrar con todo el júbilo espiritual de las grandes alegrías, el beneficio y la dádiva infinita de la presencia real de Jesucristo en el Santísimo Sacramento, y el pueblo cristiano tuvo la inspiración de esta gran fiesta del Corpus Christi, en la cual el Cuerpo de Cristo, presente realmente en la Hostia Santa, es honrada con la mayor solemnidad y devoción.

El Jueves 11 de Junio cae este año la fiesta de Corpus. Preparemos nuestro espíritu para celebrar esta fiesta con la mayor devoción y el mayor provecho espiritual. La comunión del Cuerpo de Cristo es la devoción esencial de esa solemnidad. Porque esa ventaja tienen las fiestas del Santísimo, que no son un recuerdo o una celebración solamente, sino una repetición real y efectiva de lo mismo que se recuerda y celebra. Para eso es necesario comulgar, hacer efectivo en nosotros el beneficio de ese gran regalo que nos hace Jesucristo cuando nos ofrece su carne en comida y su sangre en bebida para nuestra alimentación espiritual.

Dr. Belarmino García Feito, Cura Párroco de Marianao.

La festividad del Santísimo Corpus Christi.

En todos los templos se celebra la festividad del Santísimo Corpus Christi, con el siguiente programa: Misa solemne con exposición del Santísimo Sacramento, pues el día del Corpus y su octava, puede celebrarse misa, estando expuesto el Santísimo Sacramento en el altar en que se celebra. Después de la misa procesión del Santísimo, según el Ceremonial del Santísimo Corpus Christi, o sea con visita de altares.

Por la tarde Hora Santa, según lo dispuesto por el Prelado de la Archidiócesis de la Habana y Administrador Apostólico de la Diócesis de Pinar del Río.

Vigilia general del Santísimo Corpus Christi

La Sección Adoradora Nocturna de la Habana, celebrará la Vigilia General del Santísimo Corpus Christi en la noche del miércoles diez del actual en la iglesia de San Francisco, concluyéndose a las cinco de la mañana con misa, comunión y procesión del Santísimo, conforme al Ritual del Corpus Christi.

Es obligatoria la asistencia de todos los adoradores durante la noche.

Las puertas del templo permanecerán abiertas durante toda la noche, invitándose a los fieles.

El secretario de esta Sección Adoradora Nocturna, nuestro muy estimado Hermano señor Armando Dasis, ha tenido la amabilidad de enviarnos la siguiente comunicación que mucho le agradecemos:

«Sr. Gabriel Blanco Doval,
Cronista Católico del DIARIO DE LA MARINA.
Habana.

Estimado amigo y Hermano en Xto:

En contestación a su crónica del 3 del presente mes, debo manifestarle lo siguiente: En cuanto a la Vigilia del Corpus, tiene razón, pues el Consejo acordó tenerla del diez al once y así se lo hago constar a los hermanos Adoradores en la tarjetas que les envío, pero parece que la de usted se me pasó.

En cuanto a la vigilia del Sagrado Corazón de Jesús, no hay errar por parte mía, pues como usted sabe que nuestro Reglamento autoriza para que se pueda celebrar dentro de su octava y además de hacer el inconveniente de no poder tener misa el día 19 a las cinco de al mañana, por eso se acordó tenerla del 20 al 21 y no del 18 al 19.

Esperando haberle complacido quedo como siempre su afmmo, amigo y Hno, en Xto.

Armando Dasis,
Secretario Contador».

Solemnes fiestas de Corpus Christi y Domingo tercero

Que celebra la Muy Ilustre Archicofradía del Santísimo Sacramento, erigida en la Parroquia de Nuestra Señora de la Caridad.

Programa:

Domingo 14, festividad de Corpus Christi.

A las 8 y 30 a. m.—Exposición solemne del Santísimo Sacramento.

Misa cantada de Ministros con orquesta, acompañada de un nutrido coro bajo la dirección del maestro de la Capilla de esta Archicofradía, señor Julio Guisasola y sermón a cargo del Reverendo Padre Evelio Díaz Cía.

A la terminación de la misa, se llevará procesionalmente al Santísimo bajo el rico Palio de la Archicofradía destinado para las grandes solemnidades por las naves del Templo, haciéndose la visita en los cinco altares del ritual.

Virgen del Carmen, Jesús Nazareno Santo Cristo de la Salud, Virgen de Guadalupe y Altar mayor.

Concluirá el acto con la bendición solemne del Santísimo y su reserva.

Se repartirán bonitos recordatorios.

Recomendamos a usted su asistencia por tratarse de la fiesta solemne la principal de esta Archicofradía.

Día 21 festividad del Domingo Tercero.

A las 7 y 30 a. m. Misa de Comunión para los Hermanos.

A las 8.30 a.m., misa solemne de Ministros con sermón a cargo del Rvdo Padre Jesús Alejandre O. F. M. cincluyendo el acto con la procesión, bendición y reserva solemne del Santísimo Sacramento.

Además de su asistencia rogámosle a usted el uso del distintivo de la Corporación, debiendo ocupar su sitio correspondiente en el cuadro que se coloca en la iglesia.

Alfredo Gatell, Rector p. s. r., José Argote, Mayordomo; Monseñor Eduardo Ferrer, Párroco; Francisco Moreno, secretario.

M. J. ARCHICOFRADIA DEL SANTISIMO SACRAMENTO DE LA IGLESIA DE LA CARIDAD

La Muy Ilustre Archicofradía del Santísimo Sacramento, canónicamente erigida en la Iglesia de Ntra. Sra. de la Caridad, celebrará el domingo 14, la festividad del Santísimo Corpus Christi con el siguiente programa: A las 7:30 a.m. Misa de Comunión general. A las 8 y media, exposición de Su Divina Majestad, Misa solemne, sermón por el R. P. Evelio Díaz y Cía., procesión del Santísimo con la visita de los Cinco altares litúrgicos en esta festividad eucarística: bendición y reserva.

Orquesta y nutrido conjunto de escogidas voces, ejecutará la parte musical, bajo la dirección del maestro Guisasola.

Se distribuirán bonitos recordatorios.

LA FESTIVIDAD DEL CORPUS CRISTI EN LA PARROQUIA DEL VEDADO

El día del Corpus Cristi, en la Iglesia Parroquial del Vedado, a las 9 de la mañana, Misa solemne con exposición de Su Divina Majestad. A las 5 p.m. Rosario, breve ejercicio del último de los Quince Jueves, sermón por el M. R. P. Fray Zacarías Mínguez, Vicario Provincial de los Padres Dominicos, procesión del Santísimo Sacramento, según el ritual del Santísimo Corpus Christi, bendición y reserva.

VIGILIA GENERAL DEL SANTISIMO CORPUS CHRISTI

La Sección Adoradora Nocturna de la Habana, celebrará la Vigilia General del Santísimo Corpus Christi en la noche del Miércoles 10 al Jueves 11 del actual con el siguiente programa: Exposición del Santísimo a las 10 de la noche, plática, Te-Deum solemne, horas de Vela hasta las 4 de la mañana, Santo Rosario, Misa, Comunión, procesión del Santísimo, según el Ceremonial del Santísimo Corpus Christi, reserva y retirada de la Guardia Real Nocturna de Jesús Sacramentado.

La Vigilia se efectuará en la Iglesia de San Francisco, estando obligados todos los adoradores a la asistencia, pues la Guardia a Jesús Sacramentado, es de toda la Sección.

Las puertas del templo permanecerán abiertas durante toda la noche invitándose al común de los fieles.

ASOCIACION EUCARISTICA POPULAR

Celebrará la festividad del Santísimo Corpus Christi el domingo 14 del actual. Por la mañana, a las 7 y media y a las 9.

Por la tarde a las 5, procesión pública por las calles de Gervasio, Salud, Campanario y Reina con las 5 reglamentarias visitas en las moradas de los doctores Adolfo Cabello, Ramón y Echevarría, Colegio del Sagrado Corazón, terraza de la Iglesia de la Caridad y en la casa de la señora viuda de Salaya.

La Banda de la Beneficencia amenizará el acto.

REPUBLICA DE CUBA

SECRETARIA DE HACIENDA

DIRECCION GENERAL DE LA LOTERIA NACIONAL

Lista de los números premiados en el Sorteo No. 1010, ordinario, celebrado en la Habana el día 10 de Junio de 1936.

NUMEROS	PESOS
DECENA	
21.	50
48.	50
51.	50
52.	50
68.	50
80.	50
CENTENA	
102.	50
104.	50
110.	50
122.	50
127.	50
131.	50
136.	50
137.	50
145.	50
156.	50
158.	50
163.	50
167.	50
177.	50
198.	50
232.	50
235.	50
277.	50
282.	50
300.	50
304.	50
335.	50
338.	50
363.	50
383.	50
385.	50
388.	50
403.	50
405.	50
406.	100
415.	50
419.	50
458.	50
491.	50
492.	50
516.	50
539.	50
576.	50
589.	50
617.	50
631.	50
640.	50
654.	50
687.	50
689.	50
718.	50
722.	50
730.	50
806.	50
812.	50
814.	50
834.	50
842.	50
927.	50
931.	50
942.	50
955.	50
972.	50
974.	50
978.	50
988.	50
992.	50
MIL	
1001.	50
1012.	50
1057.	50
1084.	50
1088.	50
1092.	50
1099.	50
1127.	50
1128.	50
1132.	50
1149.	50
1169.	50
1177.	50
1180.	50
1185.	50
1195.	50
1198.	50
1202.	50
1231.	50
1334.	50
1337.	50
1355.	50
1375.	50
1422.	50
1434.	50
1439.	50
1442.	50
1467.	50
1474.	50
1478.	50
1484.	50
1499.	50
1548.	50
1553.	50
1581.	50

NUMEROS	PESOS
1616.	50
1659.	50
1664.	50
1667.	50
1680.	50
1681.	50
1701.	50
1728.	50
1733.	50
1767.	50
1770.	50
1806.	50
1811.	50
1826.	50
1830.	50
1842.	50
1854.	100
1860.	50
1873.	50
1874.	50
1883.	50
1895.	50
1908.	50
1929.	50
1984.	50
1989.	50
1997.	50
DOS MIL	
2028.	50
2035.	50
2076.	50
2081.	50
2086.	50
2088.	50
2128.	50
2131.	50
2139.	50
2181.	50
2230.	50
2252.	50
2262.	50
2263.	50
2268.	50
2270.	50
2275.	50
2315.	50
2317.	50
2322.	50
2337.	50
2441.	50
2445.	50
2456.	50
2517.	50
2518.	50
2534.	50
2552.	50
2575.	50
2615.	50
2616.	50
2645.	50
2661.	50
2671.	50
2680.	50
2689.	50
2693.	50
2696.	50
2705.	50
2741.	50
2782.	50
2827.	50
2833.	50
2834.	50
2836.	50
2859.	50
2878.	50
2917.	50
2940.	50
2941.	50
2948.	50
2954.	50
2960.	50
2971.	100
2984.	50
TRES MIL	
3000.	50
3010.	50
3023.	50
3028.	50
3056.	50
3108.	50
3116.	50
3188.	50
3197.	50
3217.	50
3228.	50
3250.	50
3254.	50
3300.	50
3303.	50
3337.	50
3342.	50
3348.	50
3360.	50
3364.	50
3367.	50
3383.	50
3391.	50

NUMEROS	PESOS
3393.	50
3414.	50
3431.	50
3438.	50
3466.	50
3468.	50
3475.	50
3481.	50
3513.	50
3543.	50
3563.	50
3573.	50
3589.	50
3596.	50
3599.	50
3628.	50
3636.	50
3644.	50
3662.	50
3679.	50
3690.	50
3721.	50
3729.	50
3739.	50
3752.	50
3759.	50
3772.	50
3790.	50
3798.	50
3809.	50
3822.	50
3858.	50
3864.	50
3873.	50
3884.	500
3897.	50
3913.	50
3941.	50
3948.	50
3951.	50
3969.	50
3974.	50
3977.	50
3983.	50
3984.	50
3994.	50
CUATRO MIL	
4006.	50
4054.	50
4071.	50
4137.	50
4172.	50
4184.	50
4199.	50
4217.	50
4278.	50
4290.	50
4295.	50
4301.	50
4306.	50
4363.	50
4399.	50
4408.	50
4411.	50
4415.	50
4434.	50
4460.	50
4463.	50
4524.	50
4546.	50
4603.	50
4619.	50
4621.	50
4623.	50
4629.	50
4655.	50
4682.	50
4691.	50
4700.	50
4708.	50
4712.	50
4717.	50
4730.	50
4753.	50
4761.	50
4771.	50
4800.	50
4810.	50
4839.	50
4846.	50
4887.	50
4903.	100
4939.	50
4945.	50
4949.	50
4953.	50
4955.	50
4973.	50
4989.	50
CINCO MIL	
5000.	50
5028.	50
5054.	50
5060.	50
5073.	50
5092.	50

NUMEROS	PESOS
5104.	50
5127.	50
5135.	100
5146.	500
5149.	50
5162.	50
5174.	50
5178.	50
5183.	50
5198.	50
5207.	50
5223.	50
5229.	50
5230.	50
5256.	50
5265.	50
5279.	50
5283.	50
5288.	50
5295.	50
5313.	50
5316.	50
5337.	50
5343.	50
5363.	50
5367.	50
5372.	50
5376.	50
5392.	50
5407.	50
5418.	50
5420.	50
5425.	50
5441.	50
5446.	50
5480.	50
5495.	50
5504.	50
5507.	50
5519.	50
5558.	50
5570.	50
5581.	50
5595.	50
5610.	50
5631.	50
5670.	50
5688.	50
5693.	50
5702.	50
5710.	50
5711.	50
5744.	50
5764.	50
5774.	50
5778.	50
5779.	50
5789.	50
5796.	50
5803.	50
5809.	50
5818.	50
5824.	50
5825.	50
5847.	50
5851.	50
5872.	50
5877.	50
5881.	50
5900.	50
5902.	50
5919.	50
5920.	50
5924.	50
5970.	50
5979.	50
5984.	50
SEIS MIL	
6027.	50
6042.	50
6109.	50
6112.	50
6167.	50
6172.	50
6173.	50
6184.	50
6187.	50
6190.	50
6224.	50
6231.	50
6249.	50
6328.	50
6335.	50
6337.	50
6357.	50
6380.	50
6424.	50
6444.	50
6450.	50
6459.	50
6466.	50
6469.	50
6483.	50
6484.	50
6487.	50
6525.	50
6544.	50

NUMEROS	PESOS
6549.	500
6584.	50
6610.	50
6663.	50
6666.	50
6668.	50
6711.	50
6725.	50
6731.	50
6757.	50
6768.	50
6769.	50
6781.	50
6792.	50
6816.	50
6832.	50
6855.	50
6860.	50
6887.	50
6901.	50
6913.	50
6936.	50
6939.	50
6960.	50
6966.	50
6970.	50
6984.	50
SIETE MIL	
7000.	50
7040.	50
7062.	50
7067.	50
7075.	50
7090.	50
7116.	100
7139.	50
7151.	50
7164.	50
7186.	50
7192.	50
7205.	100
7234.	50
7243.	50
7294.	50
7313.	50
7315.	50
7317.	50
7371.	50
7396.	50
7420.	50
7442.	50
7450.	50
7452.	50
7472.	50
7492.	50
7509.	50
7536.	50
7596.	50
7609.	50
7625.	50
7626.	50
7634.	50
7635.	50
7644.	50
7647.	500
7648.	50
7714.	50
7735.	50
7737.	50
7746.	50
7761.	50
7776.	50
7784.	50
7788.	50
7804.	50
7811.	50
7813.	50
7815.	50
7821.	50
7828.	50
7841.	50
7853.	50
7859.	50
7861.	50
7865.	50
7869.	50
7893.	50
7895.	50
7897.	50
7929.	50
7938.	50
7954.	50
7956.	50
7958.	50
7992.	50
OCHO MIL	
8024.	50
8034.	50
8035.	50
8054.	50
8057.	50
8063.	50
8064.	50
8074.	50

NUMEROS	PESOS
8077.	50
8078.	50
8117.	50
8119.	50
8129.	50
8148.	50
8165.	50
8168.	50
8193.	50
8204.	50
8238.	50
8266.	50
8275.	50
8295.	50
8300.	50
8312.	50
8315.	50
8316.	50
8320.	100
8351.	50
8386.	50
8416.	50
8422.	50
8436.	50
8457.	50
8462.	50
8497.	50
8498.	50
8500.	50
8543.	50
8548.	50
8551.	50
8560.	50
8569.	50
8573.	50
8577.	50
8598.	50
8601.	50
8608.	50
8614.	50
8622.	50
8650.	50
8658.	50
8686.	50
8703.	50
8704.	50
8710.	50
8725.	50
8729.	50
8731.	50
8742.	50
8755.	50
8799.	50
8800.	50
8819.	50
8850.	50
8877.	50
8878.	50
8896.	50
8898.	50
8916.	50
8924.	50
8977.	50
8995.	50
NUEVE MIL	
9001.	50
9022.	50
9036.	50
9042.	50
9050.	50
9094.	50
9142.	50
9168.	50
9173.	50
9189.	50
9225.	50
9231.	50
9257.	50
9260.	50
9276.	50
9289.	50
9295.	50
9313.	50
9314.	50
9362.	50
9365.	50
9366.	50
9367.	50
9378.	50
9383.	50
9416.	50
9426.	50
9440.	50
9462.	50
9474.	50
9487.	50
9537.	50
9539.	50
9542.	50
9548.	50
9549	50
9584	50
9585.	50
9605.	50
9666.	50
9667.	50
9670.	50
9679.	50

NUMEROS	PESOS
9692.	50
9719.	50
9740.	50
9788.	50
9807.	50
9872.	50
9924.	50
9929.	50
9931.	50
9947.	50
9960.	50
9961.	50
9965.	50
9994.	50
DIEZ MIL	
10000.	50
10012.	50
10013.	50
10021.	50
10042.	100
10049.	50
10052.	50
10059.	50
10077.	50
10144.	50
10145.	50
10158.	50
10166.	50
10171.	50
10187.	50
10194.	50
10207.	50
10218.	50
10231.	50
10239.	50
10260.	50
10263.	50
10275.	50
10283.	50
10315.	50
10355.	50
10372.	50
10396.	50
10398.	50
10404.	50
10429.	50
10439.	50
10470.	50
10476.	50
10477.	50
10500.	50
10504.	50
10532.	50
10540.	50
10566.	50
10578.	50
10580.	50
10583.	50
10584.	50
10592.	50
10611.	50
10631.	50
10635.	50
10638.	50
10653.	50
10666.	50
10669.	50
10679.	50
10706.	50
10724.	50
10756.	50
10759.	50
10768.	50
10810.	50
10832.	100
10836.	50
10845.	50
10854.	50
10870.	50
10883.	50
10897.	50
10957.	50
10996.	50
ONCE MIL	
11003.	50
11014.	50
11016.	50
11043.	100
11051.	50
11065.	50
11066.	50
11069.	50
11076.	50
11083.	50
11090.	50
11141.	50
11169.	50
11180.	50
11192.	50
11218.	50
11229.	50
11238.	100
11262.	50
11267.	50
11293.	50
11294.	50
11297.	50

NUMEROS	PESOS
11312.	50
11355.	50
11362.	50
11394.	50
11395.	50
11422.	50
11424.	50
11442.	50
11449.	50
11453.	50
11455.	50
11469.	50
11486.	50
11546.	50
11548.	50
11569.	50
11574.	50
11598.	50
11603.	50
11613.	50
11618.	50
11631.	50
11672.	50
11682.	50
11691.	50
11705.	50
11714.	50
11723.	50
11737.	50
11760.	50
11767.	50
11780.	50
11782.	50
11787.	50
11802.	50
11828.	50
11836.	50
11837.	50
11841.	50
11895.	50
11901.	50
11913.	50
11919.	50
11940.	50
11993.	50
DOCE MIL	
12037.	50
12051.	50
12088.	50
12092.	50
12094.	50
12147.	50
12204.	50
12213.	50
12275.	50
12325.	50
12356.	50
12364.	50
12371.	50
12372.	50
12388.	50
12446.	50
12450.	50
12465.	50
12477.	50
12511.	50
12566.	50
12578.	50
12580.	50
12582.	50
12593.	50
12594.	100
12607.	50
12609.	50
12617.	50
12639.	50
12648.	50
12651.	50
12659.	50
12685.	50
12686.	50
12705.	50
12728.	50
12745.	50
12748.	50
12750.	50
12754.	50
12761.	50
12763.	50
12775.	50
12779.	50
12780.	50
12822.	50
12842.	50
12852.	50
12853.	50
12860.	50
12864.	50
12905.	50
12910.	50
12936.	50
12937.	50
12939.	50
12951.	50
12952.	50
12957.	50
12970.	50
12974.	50
12978.	50

NUMEROS	PESOS
TRECE MIL	
13002.	50
13012.	50
13015.	50
13018.	50
13050.	50
13077.	50
13078.	50
13089.	50
13091.	50
13098.	50
13142.	50
13150.	50
13181.	50
13189.	50
13192.	50
13273.	50
13281.	50
13294.	50
13330.	50
13354.	50
13363.	50
13366.	50
13381.	50
13392.	50
13400.	50
13444.	50
13508.	50
13526.	50
13567.	50
13579.	50
13592.	50
13604.	50
13634.	50
13644.	50
13660.	50
13663.	50
13667.	50
13668.	50
13693.	50
13699.	50
13722.	50
13729.	50
13751.	50
13757.	50
13765.	50
13789.	50
13808.	50
13820.	50
13832.	50
13837.	50
13847.	50
13856.	50
13858.	50
13864.	50
13878.	50
13880.	50
13900.	50
13918.	50
13921.	50
13926.	50
13951.	50
13978.	50
13987.	50
13993.	50
CATORCE MIL	
14000.	50
14051.	50
14053.	50
14058.	50
14062.	50
14073.	50
14079.	50
14084.	50
14089.	50
14101.	50
14110.	50
14111.	50
14140.	50
14164.	50
14189.	50
14196.	50
14238.	50
14239.	50
14255.	50
14274.	50
14305.	50
14316.	50
14324.	50
14339.	50
14346.	50
14362.	50
14380.	50
14384.	50
14397.	50
14425.	50
14445.	50
14450.	50
14515.	50
14518.	50
14520.	50
14535.	50
14546.	50
14576.	50
14579.	50
14611.	50

NUMEROS	PESOS
14628.	50
14629.	50
14635.	50
14640.	50
14652.	50
14663.	50
14670.	50
14723.	50
14742.	50
14759.	50
14798.	50
14803.	50
14804.	50
14807.	50
14824.	50
14826.	50
14830.	50
14836.	50
14843.	50
14860.	500
14893.	50
14899.	50
14918.	50
14933.	50
14945.	50
14959.	50
14983.	50
QUINCE MIL	
15007.	50
15018.	50
15022.	50
15037.	50
15043.	50
15062.	50
15089.	50
15133.	50
15142.	50
15174.	50
15185.	50
15198.	50
15223.	50
15304.	50
15317.	50
15322.	50
15323.	50
15348.	50
15352.	50
15369.	50
15386.	50
15393.	50
15395.	50
15400.	50
15404.	50
15413.	50
15428.	50
15445.	50
15448.	50
15470.	50
15482.	50
15539.	50
15569.	50
15580.	50
15617.	50
15624.	50
15646.	50
15661.	50
15664.	100
15668.	50
15683.	50
15689.	50
15693.	50
15760.	50
15786.	50
15818.	50
15832.	50
15840.	50
15846.	50
15847.	50
15859.	50
15863.	50
15867.	50
15873.	50
15892.	50
15914.	50
15925.	50
15935.	50
15974.	50
DIECISEIS MIL	
16026.	50
16028.	50
16074.	50
16127.	50
16180.	50
16186.	50
16212.	50
16256.	50
16268.	50
16277.	50
16285.	50
16289.	50
16316.	50
16320.	50
16366.	100
16383.	50
16415.	50
16434.	50

NUMEROS	PESOS
16438.	50
16440.	50
16482.	50
16483.	50
16497.	50
16502.	50
16517.	50
16526.	50
16533.	50
16560.	50
16567.	50
16575.	50
16604.	50
16626.	50
16628.	50
16650.	50
16657.	50
16671.	50
16702.	50
16716.	50
16723.	50
16769.	50
16801.	100
16803.	50
16843.	50
16854.	50
16878.	50
16886.	50
16903.	50
16930.	50
16955.	50
16975.	50
DIECISIETE MIL	
17001.	50
17008.	50
17012.	50
17013.	50
17030.	50
17034.	50
17054.	50
17065.	50
17068.	50
17091.	50
17121.	50
17123.	50
17150.	50
17151.	50
17171.	50
17221.	50
17271.	50
17277.	50
17278.	50
17303.	50
17344.	50
17346.	50
17369.	50
17379.	50
17390.	50
17395.	50
17398.	50
17412.	50
17414.	50
17436.	50
17447.	50
17460.	50
17468.	50
17480.	50
17489.	50
17519.	50
17550.	50
17558.	50
17622.	50
17626.	50
17627.	50
17631.	50
17680.	50
17714.	50
17728.	50
17754.	50
17790.	50
17814.	50
17818.	50
17823.	50
17829.	50
17832.	50
17868.	50
17876.	50
17888.	50
17889.	50
17897.	50
17911.	50
17921.	50
17922.	50
17939.	50
17954.	50
17966.	50
17975.	50
17984.	50
DIECIOCHO MIL	
18022.	50
18038.	50
18055.	50
18071.	50
18084.	50
18092.	50
18093.	100

NUMEROS	PESOS
18122.	50
18155.	50
18160.	50
18210.	50
18222.	50
18234.	50
18259.	50
18277.	50
18282.	50
18285.	50
18316.	50
18317.	50
18338.	50
18352.	50
18375.	50
18402.	50
18408.	50
18427.	50
18430.	50
18433.	50
18449.	50
18459.	50
18471.	50
18480.	50
18494.	50
18500.	50
18519.	50
18523.	50
18528.	50
18549.	50
18556.	50
18590.	50
18628.	50
18631.	50
18640.	50
18642.	50
18654.	50
18658.	50
18675.	50
18694.	50
18728.	50
18737.	50
18738.	50
18760.	50
18768.	50
18785.	50
18792.	50
18815.	50
18816.	50
18823.	50
18835.	50
18865.	50
18917.	50
18926.	50
18940.	50
18949.	50
18959.	50
18966.	50
18979.	50
18983.	50
DIECINUEVE MIL	
19001. c.	50
19002. c.	50
19003.	50
19003. c.	50
19004. c.	50
19005. c.	50
19006.	50
19006. c.	50
19007. c.	50
19008. c.	50
19009.	50
19009. c.	50
19010. c.	50
19011. c.	50
19012. c.	50
19013. c.	50
19014. c.	50
19015. c.	50
19016. c.	50
19017. c.	50
19018. c.	50
19019. c.	50
19020. c.	50
19021. c.	50
19022. c.	50
19023. c.	50
19024. c.	50
19025. c.	50
19026. c.	50
19027. c.	50
19028. c.	50
19029. c.	50
19030. c.	50
19031. c.	50
19032. c.	50
19033. c.	50
19034. c.	50
19035. c.	50
19036. c.	50
19037.	50
19037. c.	50
19038. c.	50
19039. c.	50
19040. c.	50
19041. c.	50
19042. c.	50
19043. c.	50

NUMEROS	PESOS
19044. c.	50
19044. a.	500
19045.	70,000
19046. p.	500
19046. c.	50
19047. c.	50
19048. c.	50
19049. c.	50
19050. c.	50
19051. c.	50
19052. c.	50
19053. c.	50
19054. c.	50
19055. c.	50
19056. c.	50
19057. c.	50
19058. c.	50
19059. c.	50
19060. c.	50
19061. c.	50
19062.	50
19062. c.	50
19063. c.	50
19064. c.	50
19065. c.	50
19066. c.	50
19067. c.	50
19068. c.	50
19069. c.	50
19070. c.	50
19071. c.	50
19072.	50
19072. c.	50
19073. c.	50
19074. c.	50
19075. c.	50
19076. c.	50
19077. c.	50
19078. c.	50
19079. c.	50
19080. c.	50
19081. c.	50
19082. c.	50
19083. c.	50
19084. c.	50
19085. c.	50
19086. c.	50
19087. c.	50
19088.	50
19088. c.	50
19089. c.	50
19090. c.	50
19091. c.	50
19092. c.	50
19093. c.	50
19094. c.	50
19095. c.	50
19096. c.	50
19097. c.	50
19098. c.	50
19099. c.	50
19100. c.	50
19111.	50
19123.	50
19129.	50
19190.	50
19191.	50
19200.	50
19232.	50
19247.	50
19252.	50
19258.	50
19276.	50
19297.	50
19319.	50
19325.	50
19333.	50
19336.	100
19361.	50
19413.	50
19419.	50
19437.	50
19486.	50
19487.	50
19499.	50
19527.	50
19546.	50
19550.	50
19563.	50
19566.	50
19575.	50
19592.	50
19635.	50
19640.	50
19643.	50
19645.	50
19689.	50
19692.	50
19704.	50
19715.	50
19731.	50
19776.	50
19792.	50
19795.	50
19797.	50
19830.	50

Sesión científica el sábado 13 en el Hospital Infantil

Nuevo movimiento entre los burócratas de la Sanidad Municipal. Un buen candidato

El movimiento que seestá llevando a cabo en la Sanidad Municipal afecta por ahora solamente al personal subalterno.

Ayer se anunció la visita del doctor Beruff Mendieta al Hospital de Emergencias; pero más tarse se supo que no iría, por lo que es fácil de hoy a mañana gire una inspección el Mayor d ela Ciudad a aquel centro.

Con motivo de la entrega de nuevos nombramientos es mucha la labor que están desarrollando los empleados de la Jefatura bajo la dirección del señor Rogelio Pérez Ramírez, jefe de Despacho.

SESION CIENTIFICA EN MATERNIDAD.—El próximo sábado a las nueve de la noche se e fectuarán en el Hospital de Maternidad la Sesión Científica correspondiente al mes actual.

Para dicha reunión cita el doctor Gualberto Ponce, Jefe de Internos del establecimiento y secretario de las sesiones.

He aquí la interesante orden del día:

1.—Síndrome agranulocítico en una embarazada luética, en tratamiento. Servicio de Sifiliografía doctor Jorge Pina.

2.—Dos casos clínicos del Servicio del doctor Julio Ortiz Pérez, Sub-director del Hospital.

a)—Presentación de frente. Sinfisiotomía. doctor Rodríguez Acosta.

b)—Presentación pelviano, prosidencia del cordón, retención dela cabeza última. Feto vivo. doctor Pérez Rojas.

3.—Dos casos de pequeña cesárea. Presentados por el doctor Héctor Rocamora, Servicio doctor R. Rodríguez Cartaya.

LA JEFATURA DE INTERNOS DE EMERGENCIAS.—Entre los candidatos con más fuerza a la Jefatura de Internos del Hospital de Emergencias figura el doctor Manuel Rojo, médico interno en la actualidad, quien ya ha desempeñado con acierto el cargo.

VENDEMOS PESETAS EN EFECTIVO, MAS BARATAS QUE GIROS.
PIDANOS PRECIOS
Antigua de Pellón
Casa de Cambio y Billetes de Lotería
COMPRA VENTA DE ORO, PESETAS Y LIBRAS
ADQUIERA AQUI LOS $70.000 PARA EL PROXIMO SORTEO
SUCURSALES
MONTE y BELASCOAIN SUC. "PELLON" Teléfono M-5775
MONTE y ZULUETA SUC. "PELLON" Teléfono M.5335
Teniente Rey y San Ignacio
Peña y Vega
Apartado 408 Tlf-M1232

Lea ¡ALERTA! al mediodía
Un periódico al alcance de todas las mentes y todos los bolsillos

M.E.C.D. 2016

NUMEROS	PESOS
19840.	50
19858.	50
19878.	50
19913.	50
19916.	50
19927.	50
19944.	50
19945.	50
19967.	50
19970.	50
19976.	50
19981.	50
19998.	50
VEINTE MIL	
20012.	50
20029.	50
20038.	50
20044.	50
20067.	50
20095.	50
20130.	50
20132.	50
20154.	50
20185.	50
20186.	50
20199.	50
20203.	50
20224.	50
20231.	50
20236.	50
20288.	50
20291.	50
20310.	500
20330.	50
20339.	50
20341.	50
20367.	50
20370.	50
20375.	50
20405.	50
20436.	50
20456.	50
20462.	50
20479.	50
20493.	50
20511.	50
20528.	50
20530.	50
20531.	50
20554.	50
20594.	50
20619.	50
20622.	50
20633.	50
20640.	50
20644.	50
20723.	50
20726.	50
20727.	50
20760.	50
20766.	50
20782.	50
20788.	50
20790.	50
20796.	50
20805.	50
20808.	50
20812.	50
20831.	50
20834.	50
20849.	50
20868.	50
20893.	50
20897.	50
20913.	50
20931.	50
20947.	50
20960.	50
20962.	50
20974.	50
20976.	50
20987.	50
VEINTIUN MIL	
21003.	50
21041.	50
21061.	50
21066.	50
21071.	50
21073.	50
21102.	50
21121.	50
21134.	50
21167.	50
21179.	50
21180.	50
21188.	50
21196.	50
21205.	50
21210.	50
21221.	50
21227.	50
21237.	50
21273.	50
21289.	50
21301.	50
21302.	50
21305.	50
21322.	50
21331.	50
21339.	50
21371.	50
21389.	50
21401. c.	50
21402. c.	50
21403. c.	50
21404. c.	50
21405.	50
21405. c.	50
21406. c.	50
21407. c.	50
21408. c.	50
21409. c.	50
21410. c.	50
21411. c.	50
21412. c.	50
21413. c.	50
21414. c.	50
21415.	50
21415. c.	50
21416. c.	50
21417. c.	50
21418. c.	50
21419. c.	50
21420.	50
21420. c.	50
21421. c.	50
21422. c.	50
21423. c.	50
21424. c.	50
21425. c.	50
21426. c.	50
21427. c.	50
21428. c.	50
21429. c.	50
21430. c.	50
21431. c.	50
21432. c.	50
21433. c.	50
21434. c.	50
21435. c.	50
21435 . a.	100
21436..	10,000
21437. . p.	100
21437. c.	50
21438. c.	50
21439. c.	50
21440. c.	50
21441. c.	50
21442. c.	50
21443. c.	50
21444. c.	50
21445. c.	50
21446. c.	50
21447. c.	50
21448. c.	50
21449. c.	50
21450. c.	50
21451. c.	50
21452. c.	50
21453. c.	50
21454. c.	50
21455. c.	50
21456. c.	50
21457. c.	50
21458. c.	50
21459. c.	50
21460. c.	50
21461. c.	50
21462.	50
21462. c.	50
21463. c.	50
21464. c.	50
21465. c.	50
21466. c.	50
21467. c.	50
21468. c.	50
21469.	100
21469. c.	50
21470. c.	50
21471. c.	50
21472. c.	50
21473. c.	50
21474. c.	50
21475. c.	50
21476.	50
21476. c.	50
21477. c.	50
21478. c.	50
21479. c.	50
21480. c.	50
21481. c.	50
21482. c.	50
21483. c.	50
21484. c.	50
21485. c.	50
21486. c.	50
21487. c.	50
21488. c.	50
21489. c.	50
21490. c.	50
21491.	50
21491. c.	50
21492. c.	50
21493. c.	50
21494. c.	50
21495. c.	50
21496. c.	50
21497. c.	50
21498. c.	50
21499. c.	50
21500. c.	50
21503.	50
21519.	50
21535.	50
21542.	50
21545.	50
21552.	50
21559.	50
21561.	50
21588.	50
21593.	50
21601.	50
21610.	50
21623.	50
21625.	50
21680.	50
21682.	50
21689.	50
21699.	50
21704.	50
21711.	50
21730.	50
21745.	50
21780.	50
21781.	50
21874.	50
21896.	50
21898.	50
21912.	50
21931.	50
21976.	50
21994.	50
VEINTIDOS MIL	
22003.	50
22013.	50
22024.	50
22033.	50
22067.	50
22076.	50
22085.	50
22094.	50
22107.	50
22114.	50
22152.	50
22161.	50
22200.	50
22205.	50
22214.	50
22216.	50
22229.	50
22258.	50
22261.	50
22265.	50
22292.	50
22301.	50
22304.	50
22311.	50
22321.	50
22351.	50
22353.	50
22366.	50
22369.	50
22392.	50
22394.	50
22414.	50
22457.	50
22464.	50
22466.	50
22496.	50
22514.	50
22520.	50
22542.	50
22581.	50
22590.	50
22597.	50
22613.	50
22615.	50
22645.	50
22688.	50
22690.	50
22691.	50
22701.	50
22725.	50
22735.	50
22743.	50
22751.	50
22754.	50
22762.	50
22763.	50
22768.	50
22795.	50
22808.	50
22811.	50
22813.	50
22844.	50
22849.	50
22853.	50
22855.	50
22862.	50
22879.	50
22883.	50
22891.	50
22900.	50
22924.	50
22938.	50
22964.	50
22968.	50
22991.	50
VEINTITRES MIL	
23015.	50
23050.	50
23052.	50
23053.	50
23074.	50
23082.	50
23089.	50
23095.	50
23107.	50
23115.	50
23129.	50
23133.	50
23160.	50
23162.	50
23168.	50
23178.	50
23186.	50
23193.	50
23195.	50
23219.	50
23245.	50
23246.	50
23252.	50
23281.	50
23290.	50
23293.	50
23304.	50
23353.	50
23357.	50
23388.	50
23393.	50
23403.	50
23405.	50
23427.	50
23443.	50
23466.	50
23489.	50
23490.	50
23491.	50
23518.	50
23527.	50
23539.	50
23545.	50
23565.	50
23574.	50
23588.	50
23590.	50
23591.	50
23592.	50
23617.	50
23621.	50
23639.	50
23659.	50
23662.	50
23671.	50
23672.	50
23682.	50
23684.	50
23717.	50
23741.	50
23744.	50
23763.	50
23772.	50
23778.	50
23790.	50
23794.	50
23822.	50
23825.	50
23829.	50
23859.	50
23871.	50
23900.	50
23918.	50
23934.	50
23937.	50
23944.	50
23964.	50
23975.	50
VEINTICUATRO MIL	
24018.	50
24043.	50
24044.	50
24070.	50
24084.	50
24093.	50
24095.	50
24119.	50
24126.	50
24147.	50
24168.	50
24195.	50
24203.	50
24205.	50
24218.	50
24226.	50
24241.	50
24293.	50
24295.	50
24299.	50
24307.	50
24317.	50
24335.	50
24340.	50
24348.	50
24357.	50
24372.	50
24411.	50
24419.	50
24443.	50
24452.	50
24473.	50
24482.	50
24500.	50
24509.	50
24531.	50
24534.	50
24537.	50
24540.	50
24546.	50
24548.	50
24572.	50
24574.	50
24575.	50
24602.	50
24609.	50
24639.	50
24640.	50
24643.	50
24665.	50
24686.	50
24701.	50
24707.	50
24717.	50
24723.	50
24780.	50
24812.	50
24847.	50
24862.	50
24883.	50
24891.	50
24892.	50
24910.	50
24913.	50
24917.	50
24969.	50
24976.	50
24977.	50
24983.	50
24988.	50
24989.	50
VEINTICINCO MIL	
25031.	50
25034.	50
25052.	50
25073.	50
25086.	50
25106.	50
25107.	50
25164.	50
25187.	50
25201.	50
25221.	50
25227.	50
25232.	50
25233.	50
25237.	50
25258.	50
25282.	50
25305.	50
25314.	50
25340.	50
25343.	50
25346.	50
25351.	50
25388.	50
25430.	50
25449.	50
25478.	50
25503.	50
25514.	50
25537.	50
25551.	500
25593.	50
25594.	50
25597.	50
25628.	50
25638.	50
25642.	50
25645.	50
25647.	50
25655.	50
25704.	50
25712.	50
25747.	50
25774.	50
25799.	50
25806.	50
25834.	50
25851.	50
25863.	50
25871.	50
25873.	500
25874.	50
25883.	50
25893.	50
25959.	50
25978.	50
VEINTISEIS MIL	
26003.	50
26023.	50
26030.	50
26063.	50
26069.	50
26071.	50
26093.	50
26107.	50
26117.	50
26129.	50
26132.	50
26178.	50
26191.	50
26220.	50
26221.	50
26224.	50
26231.	50
26259.	50
26267.	50
26298.	50
26299.	50
26307.	50
26317.	50
26323.	50
26363.	50
26370.	50
26374.	50
26375.	50
26378.	50
26412.	50
26426.	50
26439.	50
26445.	50
26447.	50
26450.	50
26454.	50
26455.	50
26463.	50
26481.	50
26496.	50
26502.	50
26517.	50
26532.	50
26564.	50
26571.	50
26573.	50
26577.	50
26585.	50
26609.	50
26632.	50
26661.	50
26668.	50
26679.	100
26698.	50
26706.	50
26711.	50
26726.	50
26727.	50
26735.	50
26739.	50
26777.	50
26778.	50
26794.	50
26798.	50
26820.	50
26827.	50
26830.	50
26853.	50
26860.	50
26869.	50
26882.	50
26889.	50
26909.	50
26923.	50
26930.	50
26936.	50
26943.	50
26944.	50
26958.	50
26963.	50
26993.	50
VEINTISIETE MIL	
27016.	50
27022.	50
27024.	50
27031.	50
27055.	50
27058.	50
27064.	50
27106.	50
27122.	50
27133.	50
27146.	50
27148.	50
27151.	50
27152.	50
27156.	50
27161.	50
27181.	50
27193.	50
27194.	50
27201.	50
27204.	50
27228.	50
27237.	50
27241.	50
27277	50
27283.	50
27307.	50
27315.	50
27323.	50
27329.	50
27343.	50
27344.	50
27368.	50
27394.	50
27409.	50
27415.	50
27425.	50
27427.	50
27434.	50
27455.	50
27461.	50
27484.	50
27492.	50
27506.	50
27538.	50
27556.	50
27558.	50
27566.	50
27571.	50
27578.	50
27585.	50
27627.	50
27644.	50
27656.	50
27658.	50
27660.	50
27682.	50
27683.	50
27691.	50
27710.	50
27771.	50
27774.	50
27792.	50
27798.	50
27814.	50
27848.	50
27850.	50
27875.	50
27877.	50
27890.	50
27897.	50
27908.	50
27918.	50
27935.	50
27952.	50
27958.	50
VEINTIOCHO MIL	
28012.	50
28031.	50
28036.	100
28040.	50
28047.	50
28054.	50
28071.	50
28072.	50
28102.	50
28109.	50
28153.	50
28155.	50
28159.	50
28167.	50
28198.	50
28225.	50
28230.	50
28239.	50
28245.	50
28246.	50
28262.	50
28269.	50
28275.	50
28294.	50
28298.	50
28302.	500
28308.	50
28385.	50
28397.	50
28417.	50
28421.	50
28468.	50
28470.	50
28482.	50
28490.	50
28494.	50
28528.	50
28529.	50
28554.	50
28578.	50
28608.	50
28645.	50
28686.	50
28689.	50
28705.	50
28714.	50
28718.	50
28770.	50
28824.	50
28835.	50
28842.	50
28875.	50
28901. c.	50
28902. c.	50
28903. c.	50
28904. c.	50
28905. c.	50
28906. c.	50
28907. c.	50
28908. c.	50
28909. c.	50
28910. c.	50
28911. c.	50
28912.	50
28912. c.	50
28913. c.	50
28914. c.	50
28915. c.	50
28916. c.	50
28917. c.	50
28918. c.	50
28919. c.	50
28920. c.	50
28921. c.	50
28922. c.	50
28923. c.	50
28924. c.	50
28925. c.	50
28926. c.	50
28927. c.	50
28928. c.	50
28929. c.	50
28930. c.	50
28931.	50
28931. c.	50
28932. c.	50
28933. c.	50
28934. c.	50
28935. c.	50
28936. c.	50
28937. c.	50
28938. c.	50
28939. c.	50
28940. c.	50
28941. c.	50
28942. c.	50
28943. c.	50
28943. . a.	200
28944..	20,000
28945. . p.	200
28945. c.	50
28946. c.	50
28947. c.	50
28948. c.	50
28949. c.	50
28950. c.	50
28951. c.	50
28952. c.	50
28953. c.	50
28954. c.	50
28955.	50
28955. c.	50
28956. c.	50
28957. c.	50
28958. c.	50
28959. c.	50
28960. c.	50
28961. c.	50
28962. c.	50
28963. c.	50
28964. c.	50
28965. c.	50
28966. c.	50
28967. c.	50
28968. c.	50
28969. c.	50
28970. c.	50
28971. c.	50
28972. c.	50
28973. c.	50
28974. c.	50
28975. c.	50
28976. c.	50
28977.	50
28977. c.	50
28978. c.	50
28979. c.	50
28980. c.	50
28981. c.	50
28982. c.	50
28983. c.	50
28984. c.	50
28985. c.	50
28986. c.	50
28987. c.	50
28988. c.	50
28989. c.	50
28990. c.	50
28991. c.	50
28992. c.	50
28993.	50
28993. c.	50
28994. c.	50
28995. c.	50
28996. c.	50
28997. c.	50
28998. c.	50
28999. c.	50
VEINTINUEVE MIL	
29000. c.	50
29005.	50
29006.	50
29010.	50
29013.	50
29023.	50
29035.	50
29072.	50
29080.	50
29090.	50
29114.	50
29134.	50
29140.	50
29152.	50
29154.	50
29216.	50
29227.	50
29236.	50
29250.	50
29265.	50
29278.	50
29294.	50
29298.	50
29301.	50
29305.	50
29323.	50
29346.	50
29357.	50
29364.	50
29366.	50
29382.	50
29385.	50
29409.	50
29417.	50
29435.	50
29447.	50
29454.	50
29457.	50
29459.	50
29468.	50
29474.	50
29485.	50
29506.	50
29514.	50
29538.	50
29564.	50
29572.	50
29573.	50
29580.	50
29596.	50
29597.	50
29601.	50
29615.	50
29618.	50
29634.	50
29641.	50
29673.	50
29714.	50
29768.	50
29774.	50
29787.	50
29788.	50
29793.	50
29840.	500
29858.	50
29860.	50
29861.	50
29899.	50
29928.	50
29964.	50
29968.	50
29969.	50
29982.	50
TREINTA MIL	
30005.	50
30009.	50
30023.	50
30025.	50
30055.	50
30074.	50
30092.	50
30118.	50
30144.	50
30165.	50
30190.	50
30212.	50
30226.	50
30236.	50
30238.	50
30244.	50
30255.	50
30265.	50
30275.	50
30304.	50
30320.	50
30334.	50
30338.	50
30339.	50
30353.	50
30363.	50
30403.	50
30415.	50
30421.	50
30431.	50
30447.	50
30449.	50
30473.	50
30498.	50
30532.	50
30536.	50
30558.	50
30566.	50
30569.	50
30579.	50
30592.	50
30632.	50
30664.	50
30672.	50
30678.	50
30708.	50
30728.	50
30741.	50
30757.	50
30824.	50
30835.	50
30859.	50
30870.	50
30882.	50
30895.	50
30911.	50
30921.	50
30929.	50
30940.	50
30958.	50
30959.	50
30972.	50
30993.	50
30999.	50
TREINTA Y UN MIL	
31028.	50
31048.	50
31067.	50
31083.	50
31093.	50
31100.	50
31122.	50
31137.	50
31141.	50
31150.	50
31151.	50
31174.	50
31182.	50
31206.	50
31239.	50
31258.	50
31264.	50
31290.	50
31309.	50
31312.	50
31328.	50
31347.	50
31364.	50
31382.	50
31399.	50
31421.	100
31424.	50
31425.	50
31429.	50
31475.	50
31525.	50
31528.	50
31557.	50
31591.	50
31625.	50
31644.	50
31647.	50
31648.	50
31650.	50
31653.	50
31655.	50
31670.	50
31690.	50
31692.	50
31702.	50
31706.	50
31712.	50
31717.	50
31743.	50
31758.	50
31775.	50
31785.	50
31786.	50
31799.	50
31805.	50
31818.	50
31838.	50
31839.	50
31841.	50
31844.	50
31850.	100
31854.	50
31863.	50
31864.	50
31865.	50
31879.	50
31916.	50
31934.	50
31966.	50
31972.	50
31973.	50
31981.	50
TREINTA Y DOS MIL	
32039.	50
32067.	50
32077.	50
32079.	50
32086.	50
32133.	50
32137.	50
32147.	50
32165.	50
32188.	100
32198.	50
32224.	50
32233.	50
32239.	50
32242.	50
32248.	50
32341.	50
32347.	50
32391.	50
32392.	50
32422.	50
32430.	50
32434.	50
32444.	50
32451.	50
32467.	50
32469.	50
32471.	50
32475.	50
32493.	50
32509.	50
32513.	50
32514.	50
32562.	50
32571.	50
32572.	50
32590.	50
32603.	50
32606.	50
32621.	50
32668.	50
32673.	50
32702.	50
32710.	50
32765.	50
32768.	50
32774.	50
32776.	50
32787.	50
32795.	50
32807.	100
32808.	50
32811.	50
32823.	50
32847.	50
32851.	50
32853.	50
32860.	50
32874.	50
32919.	50
32922.	50
32970.	50
32976.	50

El premio de $70,000 ha correspondido al número 19045.
Las 2 aproximaciones anterior y posterior al Primer premio han correspondido a los números 19044 y 19046.
Las 99 aproximaciones a la centena del Primer premio han correspondido a los números del 19001 al 19044 y del 19046 al 19100.
El premio de $20,000 ha correspondido al número 28944.
Las 2 aproximaciones anterior y posterior al Segundo Premio han correspondido a los números 28943 y 28945.
Las 99 aproximaciones a la centena del Segundo premio han correspondido a los números del 28901 al 28943 y del 28945 al 29000.
El premio de $10,000 ha correspondido al número 21436.
Las 2 aproximaciones anterior y posterior al Tercer premio han correspondido a los números 21435 y 21437.
Las 99 aproximaciones a la centena del Tercer premio han correspondido a los números del 21401 al 21435 y del 21437 al 21500.
El siguiente Sorteo No. 1011, ordinario, se celebrará el día 17 de Junio de 1936 y constará de 33,000 billetes a $10 el entero dividido en centésimos a 10 centavos cada fracción.
Lo que se publica para general conocimiento.--Habana, 10 de Junio de 1936.

REPUBLICA DE CUBA—LOTERIA NACIONAL—DIRECCION GENERAL

W. Hartman
DIRECTOR GENERAL

No tantee más...

Si lo que Ud. quiere es un premio, permítanos venderle un billete para el próximo sorteo. Le recordamos que mantenemos el «RECORD» de grandes premios.

Tenemos a la venta los billetes del extraordinario de JULIO 8, a beneficio del RETIRO y PENSIONES de la POLICIA NACIONAL.

PRIMER PREMIO $200,000

La Dichosa

COMPAÑIA CENTRAL

BILLETES EN TODAS CANTIDADES

COMPRA Y VENTA DE PESETAS ESPAÑOLAS.

Obispo y Compostela. Tel. A-6770.

Apartado 748. Habana.

Se reunirán el 20 los obreros de la "Havana Electric"

Invitan a los accionistas y bonistas de la Compañía. Otras notas tranviarias

El día 12 del corriente se celebrará junta general de representaciones pertenecientes al Frente Unico de Colectividades Obreras. Se cita especialmente a aquellas que intervienen en la confección del Reglamento del mencionado organismo. Esta junta se llevará a efecto en la Hermandad Ferroviaria de la Habana, sita en Zulueta 46, bajos, a las 8.30 p. m. rogando a las organizaciones que no dejen de asistir.

NUEVA DIRECTIVA.—Para el día 18 del actual se llevará a cabo la proclamación de la Directiva del Club Deportivo de Obreros Tranviarios, que auspicia el Sindicato de Motoristas y Conductores de la Habana, cuyo acto se realizará a las 8.30 p. m., en la Bolsa del Trabajo, sita en Concha 7, Luyanó. Para este acto quedan invitadas las organizaciones obreras en general.

ASAMBLEA DEL SINDICATO DE MOTORISTAS Y CONDUCTORES.—Con motivo de celebrarse una asamblea general extraordinaria por esta organización, en donde se conocerá el estado económico de la Havana Electric Railway Company, se invita a los accionistas y bonistas de la citada empresa tranviaria para conocer el estado de sus acciones y bonos. Esta asamblea se llevará a efecto el día 20 del corriente, a las 8.30 en la Bolsa del Trabajo, sita en Concha 7, en Luyanó.

AMIGOS DE LA CULTURA POPULAR.—El día 6 del presente mes, quedó constituída la Asociación Amigos de la Cultura Popular, cuya entidad de carácter pedagógico se dedicará a dar clases elementales a los obreros, conferencias, cursos de sociología, legislación social, etc. Esta colectividad, amparada y protegida por las organizaciones obreras e intelectuales, espera el apoyo de las entidades proletarias.

Los obreros de los mataderos piden la matanza libre

Dicen también que ganaría el pueblo si el Municipio construyera otro matadero

Con motivo de una versión publicada por un diario capitalino acerca del trust de la carne y el Matadero Industrial, S. A., el presidente del Gremio de Obreros de las Rastros de Ganado y sus anexos de la provincia de la Habana, señor Lázaro Grau, nos envía un escrito en el que—según sus palabras—se refleja estrictamente el criterio de la entidad que representa. La parte fundamental de dicho documento dice así:

Primero: Estamos de acuerdo en que se obligue a la Compañía Matadero Industrial, S. A., a que cumpla el contrato del año 1910, que trata sobre la matanza libre, porque esto a la vez abarataría este artículo, tan necesario y de considerable consumo, vendría a resolver el problema económico de más de doscientos padres de familia que actualmente se encuentran en la mayor y más notable indigencia.

Segundo: Estamos de acuerdo que las naves del Matadero Industrial, S. A., sean entregadas al Municipio de la Habana, porque ésta es una parte especificada en el contrato aludido y en ese caso la matanza libre sería el trabajo u ocupación de estos centenares de hombres que están sin trabajo y que esto sería neutralizar el privilegio de que ahora goza el tan funesto «trust de la carne», modernos extorsionistas del pueblo.

Tercero: Que no nos oponemos al acuerdo de la Cámara municipal referente a la construcción de un Matadero del Municipio, por entender que estos, lejos de agravar nuestra situación, la simplificaría en grado tal que beneficiaría al pueblo; aunque si estamos de acuerdo en que mientras se invierte el dinero del erario municipal en realizar esta noble y encomiástica iniciativa, se impone la necesidad de poner en vigor el contrato del año 1910, como cuestión previa para llegar a la finalidad emprendida por nosotros.

Mientras esto no se haga, es inútil tratar otra cosa, porque ello no responde a las verdaderas necesidades del pueblo y a las demandas establecidas por el Gremio de los obreros de los Rastros de Ganado y sus anexos de la provincia de la Habana.—**Lázaro Grau**, Presidente.

Existe un hongo parásito eficaz para librar a nuestros campos de un enemigo formidable: el "marabú"

Hace veinte meses fué denunciada su existencia, para que se estudiara, y aún no se ha hecho nada. Sólo siete pesos puede costar examinar sobre el terreno al citado hongo

Señores
Coronel Federico Laredo Brú, vicepresidente.
Dr. Carlos J. Font, senador.
Luis Emilio Hernández, Mariano Lora, Juan Francisco López, representantes.
Dr. Armando Aguilar, alcalde municipal.

Muy estimados amigos:

La lectura del mensaje del honorable señor Presidente de la República me hace concebir esperanzas de que el ramo de Agricultura será atendido debidamente, y es por eso, que lleno de fe en los buenos propósitos del nuevo Gobierno me dirijo a ustedes, ya que especialmente ostentan la representación de nuestra ciudad, a fin de que se interesen en que se lleve a la práctica, o al menos se intente, algo sin lo cual, dentro de muy breve tiempo la Agricultura será un ficción en nuestro país; me refiero al rescate de la tierra de su formidable enemigo el Marabú (Dischrostachys Nutans, Benth).

En octubre de 1934 me dirigí a la Secretaría de Agricultura, haciéndole saber que en la finca «La Legua», ubicada en el barrio de Gavilán, de este término, había aparecido un hongo, al parecer parásito, que había hecho grandes estragos en el Marabú. El 4 del mismo mes y año recibí atento escrito del señor Gonzalo M. Fortún, director de la Estación Experimental Agronómica de Santiago de las Vegas, interesándose en conocer la forma en que se desarrollaba la enfermedad y solicitando nuevas muestras, las cuales tuve el gusto de remitirle.

En diciembre 4 del mismo año recibí escrito número 241 del Sr. S. C. Bruner, jefe del Departamento de Fitopatología, informándose que, al parecer el hongo de referencia pertenecía a una especie desconocida, y que su estudio demandaba bastante tiempo. En septiembre 5 de 1935 remití muestras a la Secretaría de Agricultura de los Estados Unidos, cuyo departamento de Fitopatología clasifica el hongo como perteneciente a la especie Calyculosphaeria Calyculus (Mont) Fitzpatrick, informándose además, en su atento escrito, que el grado o poder patógeno del hongo era necesario estudiarlo en los campos de Marabú, en Cuba.

Han transcurrido veinte meses sin que el estudio de la enfermedad se haya realizado, sin duda por no existir consignación para esos gastos. Los gastos preliminares del Estado (recolección de muestras por persona experta), importarían la suma de 7 pesos según detalle: Pasaje Habana-Cienfuegos, ida y vuelta, en cómodos asientos de ómnibus de Camagüey $3.00; Auto de Cienfuegos a la Legua, ida y vuelta, 2 pesos; almuerzo y comida, 2 pesos. Con ese pequeño desembolso podría comprobar el Estado que es positivamente cierto que cientos de cordeles planos de Marabú, en terreno fértil, han sido devastados por la enfermedad y creo que hasta el terreno donde ha muerto, está esterilizado para esa planta; al menos así lo hace suponer el hecho de que no se reproduzca ni por la semilla ni la raíz.

En mis vacaciones de la primera quincena del mes en curso he podido comprobar el enorme estrago que la enfermedad ha causado en un solo año; y ese incremento y el hecho de desarrollarse en plantas vivas hace suponer que el Hongo es aprásitico. También he podido observar que no ataca a todas las leguminosas pues no he visto un solo algarrobo enfermo, no obstante estar rodeados de Marabú infectado; es más, no ataca a la Aroma (Acacia Farnesiana) que cree mezclado con el Marabú.

Quizás este pequeño gasto sería el inicio del rescate de los miles de caballerías de tierra que podrían devolvérsele a la Agricultura, y aun cuando no se lograra el éxito, cualquier gasto que tienda a esa finalidad tendría el beneplácito del país, por aquéllo de que con la buena intención basta.

Y en espera de que ustedes tengan la oportunidad de prestarle un buen servicio a la Nación y en caso contrario de que se consuelen, como yo, de haber tenido la buena intención de hacerlo, queda como siempre de ustedes afectísimo amigo y s. s.,

Carlos M. Romero.

Aprobó el Presidente Roosevelt un crédito de $3.600,000 para unir de nuevo a Cayo Hueso con tierra firme

La reconstruccioón de esos puentes será muy benefiocosa para Cuba. Un Banco de Nueva York desea saber el paradero del Sr. Adolfo Arocha. $184,671.77 de recaudación consular

GRAVA EL AYUNTAMIENTO DE LAS PALMAS UN IMPUESTO AL AGUARDIENTE IMPORTADO.— Por haberse enterado la Secretaría de Estado, que por el Ayuntamiento de las Palmas, Canarias, se ha creado un gravamen de diez céntimos de peseta por cada litro de aguardiente que se importe, siendo el propósito de ese organismo el aumentarlo hasta una peseta por litro, con fecha 1o. del presente mes, se ha cursado a nuestra Embajada en España el siguiente cablegrama:

«557. Informes recibidos Gobierno proyéctanse en las Islas Canarias medidas que envuelven seria amenaza para la continuación de nuestras exportaciones a aquellas Islas punto Ayuntamiento Las Palmas trata de elevar a una peseta por litro el reciente gravamen de diez céntimos en cuanto al aguardiente junto Cabildo Insular de Tenerife proyecta legislación que resultaría perjudicial nuestros intereses punto Ruegole gestione urgentemente la no aprobación de esas medidas, dando cuenta resultado esta vía. **Morales Coello**».

Dicho cablegrama fué contestado por nuestra Embajada en España con fecha 2 del actual, por medio del siguiente cablegrama:

«9. Despacho 557 presentado personalmente nota razonada ofreciendo Ministro rápida contestación. **Pichardo.**

Del desenvolvimiento futuro de este asunto, la Secretaría de Estado informará debidamente.

FALLECE UN CIUDADANO CUBANO EN SANTA CRUZ DE LAS PALMAS.—El Agente Consular de Cuba en Santa Cruz de las Palmas, en comunicación fechada en 8 del próximo pasado mes, ha participado a esta Secretaría que en dicho día y a consecuencia de tuberculosis pulmonar, falleció en aquella ciudad el ciudadano cubano, señor Florentino Cabrera y Perera, de 53 años de edad, casado, y sin que dejara bienes de fortuna. De esta comunicación se ha dado cuenta en la Gaceta Oficial de la República para general conocimiento.

APROBO UN EMPRESTITO EL PRESIDENTE ROOSEVELT PARA LA CONSTRUCCION DE PUENTES PARA LA CARRETERA ENTRE K. WEST Y TIERRA FIRME.— Por dos ediciones extraordinarias del periódico «The Key West Citizen» ha sido lanzada al dominio público la noticia de que el Presidente Roosevelt, ha aprobado el empréstito correspondiente para la construcción de los puentes que han de unir a Key West con tierra firme y la aprobación de 3 millones 600 mil pesos para dichas obras, construcción que traerá grandes beneficios para Cuba, puesto que acortará el viaje de Miami a Key West, que podrá hacerse en tres días, lo que hará que grandes núcleos de turistas emplearán sus automóviles para visitar nuestro país, dada la economía que a estos reportará dicha carretera.

UN BANCO DE NEW YORK SE INTERESA POR LA DIRECCION DE UN CIUDADANO CUBANO QUE EN EL MISMO TIENE UNA CAJA DE SEGURIDAD.—Se ha recibido en el Negociado de Asuntos Contenciosos y Judiciales de la Secretaría de Estado una comunicación del Cónsul General de Cuba en N. York, fechada en 26 del pasado mes en la que hace saber que el Corn Exchange Safe Deposit Co., de 303 West Calle 42, en esta ciudad, tiene necesidad urgente de comunicarse con el señor Adolfo Arocha, que vivía en 784 Octava Ave., en esta ciudad, y que tienen entendido que dicho señor se encuentra recluído en un Hospital de Cuba y cuya madre reside en la calle Independencia 37 y 39, desconociendo el pueblo o ciudad. El señor Arocha posee una caja de seguridad en dicho banco, y como quiera que no ha pagado la renta, se hace necesario proceder a la apertura de la misma, rogando la cooperación de ese Alto Centro para dar con el paradero de dicho señor, o de su señora madre.

SOBRE LA TOMA DE POSESION DEL PRESIDENTE GOMEZ Y SU MENSAJE AL CONGRESO.— Un extenso artículo publicado en el New York Times, con relación de la toma de posesión del doctor Miguel Mariano Gómez y de su Primer Mensaje al Congreso, recomienda una amnistía general para los exilados políticos, según informe del Cónsul General de Cuba en New York, señor Pablo Suárez; también dicho Cónsul remite el recorte de una extensa información del diario «La Prensa» de aquella ciudad que trata sobre el mismo asunto. El Gabinete seleccionado por el doctor Gómez ha causado muy buena impresión tanto en los bancos como entre los comerciantes prominentes de New York.

Igualmente el Cónsul general de Cuba en New Orleans remite un recorte del diario «La Prensa» de San Antonio, Texas, publicando una fotografía tomada en el acto de la inauguración del monumento al ex-Presidente José Miguel Gómez, en la cual aparecen el doctor Miguel Mariano Gómez rodeado de los ex-Presidentes Céspedes, Mendieta y Barnet.

UN INFORME ACERCA DEL FUNCIONAMIENTO DEL «AZUCAR, S. A.» EN MEXICO.—El Cónsul de Cuba en Tampico, señor Francisco S. Méndez, ha remitido al Negociado de Comercio Internacional copia de las informaciones publicadas en el Diario «Excelsior», que se refieren al desenvolvimiento del «Azúcar, S. A.» como institución controladora de la producción y distribución de azúcares mexicanos y las causas determinantes de su fundación.

Según la información de este diario, el Ingeniero Don León Salinas, gerente de «Azúcar S. A.», en una comida que le fué dedicada, hizo una concisa y clara explicación, de como y por qué se fundó esa institución y de lo que dicho organismo significa para la vida de la industria azucarera mexicana y de cuyo informe se saca la conclusión de que desde su fundación, ha estado apoyado y supervisado por el Gobierno y sujeto en todo a los liniamientos que fijó este, con la mira fundamental de salvar la industria en momentos en que su ruina parecía inevitable sin perder de vista los intereses de los consumidores, puesto que en la salvación de la industria del azúcar, que es la cuarta en importancia de las que existen en el país, se conservaba en México ese renglón de producción que, de otra suerte, hubiera desaparecido y se hubiera tenido que reemplazar con el artículo similar importado. Para lograr esa finalidad, los propietarios de ingenios se vieron en la necesidad de imponerse cuantiosos sacrificios, tales como los de exportar los excedentes con pérdida total, a cambio de poder seguir cosechando, moliendo la caña y elaborando el azúcar. Era un problema en que se hallaban igualmente interesados el Gobierno y los industriales y por sobre todo esto, la economía nacional. Este interesante y extenso informe se encuentra a disposición de las personas interesadas sobre el particular en el Negociado de Comercio Internacional.

RECAUDACION CONSULAR.—Por el Negociado de Contabilidad Consular, se han remitido a la Tesorería General de la República, cheques y giros por la cantidad de 184,671 pesos 77 centavos, producto de las recaudaciones consulares recibidas del 1 al 6 de junio de 1936, ambas inclusive.

El movimiento de correspondencia en la Secretaría de Estadd en los dos últimos días laborables ha sido el siguiente:

Entrada: Ciudadanía 152-187, Autoridades y Particulares; 53-32, Diplomáticos Extranjeros 13-3; Diplomáticos Cubanos, 25-25; Cónsules Cuba nos 150-23. Total: 393-270.

Salida: Ciudadanía 76-82, Autoridades y Particulares 48-54, Diplomáticos y Cónsules Cubanos, 75-120. Total: 226-264.

Los tranviarios cesantes desean que les repongan

Son los que se encontraron mezclados en la huelga del mes de Marzo del año pasado

Empleados y obreros separados de la Havana Electric se dirigen a nosotros para manifestar que esperan se les haga justicia reponiéndolos en sus cargos, ya que así lo ha ordenado la Secretaría del Trabajo.

Agregan que conformes con las promesas del Gobierno del doctor Miguel Mariano Gómez en relación con la amnistía, también sean restituídos a sus puestos los empleados obreros dejados cesantes con motivo de la huelga del mes de marzo de 1935, pues esta medida contribuirá a llevar pan y tranquilidad a numerosos hogares cubanos.

Agrega el Comité que la mencionada compañía continúa rebajando el personal de talleres, vías y obras, reduciendo los días de trabajo a tres por semana e imponiendo un descuento del 10 por 100 para la cooperativa de Omnibus, lo que se realiza bajo la amenaza de cesantía.

FLANDIN FUE OPERADO A CAUSA DE UNAS LESIONES

PARIS, junio 10. (AP).—Hoy fué operado el ex Primer Ministro, Pierre Etienne Flandin, a quien se le extrajeron algunas astillas del brazo que se le lesionó en un accidente de automóvil, el 4 de mayo de 1934.

Imprenta y Librería "LA MODERNA POESIA" Obispo, 129 al 135 - Habana.

CRONICA SOCIAL

HOMENAJE A. JOSE L. RUIZ.—Ofrecido al cronista matancero en la sociedad «Liceo Musical» de Redención, en Marianao. Se lo brindó la directiva, en cumplimiento de acuerdo unánimemente tomado.

Tuve la dicha de acompañar al querido camarada que con pluma galana, florido estilo y caballerosidad ejemplar, redacta la sección social que titula «Lápidas», en el importante periódico «El Imparcial».

Demostración hermosa recibió el atildado escritor de inspirada prosa, mucho público en toda la calle, un lleno completo en los salones, poblado de mujeres agraciadas y elegantes.

El presidente señor Emilio Oliva, le da la bienvenida y lo presenta con palabras que enaltecen al hombre, que gusta al cronista y que elevan el aprecio al visitante.

Todo es júbilo, se riega la satisfacción y el placer lo domina todo.

Los asociados lo saludan y las damas se congratulan de la suerte de tenerlo cerca, cuando sólo por sus crónicas bien informadas, lo alcanzaban ver en las columnas del leído periódico de Matanzas.

A las nueve comienza la recepción-homenaje, que resultó un simpático y agradable acto de camaradería y simpatías.

En la presidencia el homenajeado, señor José Lorenzo Ruiz, redactor de «El Imparcial», de Matanzas; el presidente de la sociedad señor Emilio Oliva y vice, conrado Pérez. El presidente de «Unión Fraternal», señor Rogelio Piedrahita Lage; el cronista social del DIARIO DE LA MARINA señor Alberto Coffigny Ortiz; el secretario de correspondencia, Daniel Jiménez y su vice Jesús Pérez, el cronista del estimado colega «Avance», Carlos Demestre; el tesorero Andrés Martínez y su vice Rafael Martínez; el señor Juan Arana, presidente de la Sección de Recreo de «U. F», el cronista del fraternal colega «¡Alerta!», Ventura Ruiz, Jr., el contador Inocencio Reyes y su vice Claudio Arango y los vocales Conrado Coimbra, Antonio Hernández, Erasmo Zulueta, Pedro Díaz, Abelardo Peñalver, Augusto Silva, Mario Santiesteban, Pablo Santiesteban, Carmita Fernández, Agustina Fajardo, Raúl Soto, Silvio Socarrás y el joven Mario Gallo Ruiz, ahijado del homenajeado.

El periodista de Colón y afectuoso amigo señor Rufino Arrieta Moltalvo. De la Sección de Recreo y Adorno, Raúl Soto, presidente; Urbano Ordoñe, vice; Luis Díaz Pérez, secretario; Jesús Pérez, tesorero; Luis Hernández, vice; Valentín Castillo, contador; Andrés A. Valdés, vice; Mario Santiesteban, director; Pedro M. Roque, vice y los vocales señoritas Santa Hernández, Carmita Fernández, Felicia Casanova, Luis Hernández, Canda Veain, Isabel Suárez, Gualda Vecino, Anita Brito, Luis Valverde y Sofía Socarrás.

Entre los concurrentes, Lily y Rogelia Gumá, Delia Carriera, las hermanitas doctora Estela y comadrona Ofelia Valdés Oxamendi, Dalia y Margarita Borduy, María Mijan, Hilda Díaz, Liya y Josefina Borduy, Santa Hernández, Margarita Cárdenas y Luisa Valdés.

Señoras Esperanza Pérez de Casanova y Carmen Díaz de Valdés.

Señores José Quevedo, Pedro Díaz, R. Martínez, Angel Luis Hernández, Indalecio González Florido,Osvaldo Fernández, Dagoberto Alvarez y otros varios. El periodista de Colón, ahora dedicado a negocios comerciales, señor Rufino Arrieta Montalvo, que acompañaba al joven Mario Gallo Ruiz, sobrino y ahijado del señor José Lorenzo Ruiz, que en su compañía vino expresamente de Matanzas.

He aquí el simpático programa: Himno Nacional, por un quinteto musical, compuesto de piano, violines y metales. Apertura, por el señor Raúl Soto, presidente de la Sección de Recreo y Adorno. Fué un saludo efusivo, cariñoso y justicieramente plausible para el homenajeado. Refirió los merecimientos de Joseíto Lorenzo Ruiz, como cronista social, investigador, servicial, generoso y siempre bien informado no solamente de las actividades que se producen en la vida de la capital matancera, sino que alcanza sus atenciones a todas las instituciones, como el «Liceo Musical», tan distante de su bella ciudad amada y de suyo modesta en Marianao. El orador fué aplaudido por sus aseveraciones y la justicia que rendía al obrero culto de la poética pluma.

Recitación de una original composición del poeta matancero señor Pedro Roque Fernández, dedicado al festejado, por la gentil señorita Felicita Casanova. Bonitas y atinadas imágenes y clara armoniosa y fina interpretación tuvo el artista en la joven maestra.

Palabras, por el señor Juan Arana, presidente de la Sección de Recreo y Adorno de «Unión Fraternal», en representación del señor Rogelio Piedrahita Lage, presidente de la importante colectividad.

Poema poético inspiradísimo, escrito po rel periodista señor José Lorenzo Ruiz y dicho con donosura y sencillez, por la señorita Dulce María Rosales, titulado: «Afectuosamente», a la directiva del «Liceo Musical».

Breves y significativas palabras del presidente de la sociedad, señor Emilio Oliva. Explicó como se había acordado la celebración de ese digno homenaje al caballeroso escritor de la incomparable y grande ciudad matancera, iniciado por el asociado señor Luis Pérez Díaz y disculpó el que no tuviera mayor brillantez del que en realidad presenciamos por obedecer a lo convenido en que el señor Lorenzo Ruiz, tenía luto reciente y no admitía nada que fuera muy festivo. La joven dama Delia Borduy de Lajoy, cronista social del periódico habanero «El Clarín» pronunció unas palabras emotivas y elocuentísimas. El organizador del homenaje que honra al que lo motiva y honró y los honró a la vez, señor Pedro Roque Fernández, hizo el resúmen con las vibrantes demostraciones de un fondo literario admirable y altas concepciones de la labor del redactor de «El Imparcial», de Matanzas, nuestro querido y afectuosísimo amigo y compañero José L. Ruiz. Este dijo emocionado dos palabras. Palabras en que vibraba el agradecimiento reconocido, frases de impecable galanura y revestidas de un fervoroso estímulo a los que lo enaltecían con un acto de innegable importancia, de halagüeñas proporciones y de transcendental significación. Sumido en visible vacilación, dominado por la nostalgia que lo envuelve, con sus sensibilidades penosas al dejar por vez primera el hogar en que lloraba hace siete meses la irreparable pérdida de su amadísimo padre, se halla al principio el periodista de pluma erudita, de conversación florida, limpia y amena que instruye y deleita. Repuesto, reaccionado y más fuera de ese período inseguro, el cronista se crece y entona consideraciones que le valieron aplausos y ovaciones en sus felices y sinceras manifestaciones. Se reveló orador de recursos al asociar al Yumurí y al «San Juan», con nuestro río «Almendares», tuvo loa para las damas que embellecían los salones y gratitud para todos de una sociedad y otras de las que se habían dado cita para tributarle tan deferente y delicada cortesía.

A instancias de los cronistas sociales habaneros señores Carlos Demestre, del periódico «Avance»; Venturita Ruiz Jr., de «¡Alerta!»; Delia Borduy de Lavoy y de la directiva que lo ansiaba, consumió un turno para decir el agrado que sentía y algunas cosas más por el hermoso aspecto contemplado. Después se brindó por la salud y bienestar de Joseíto L. Ruiz, por los componentes del «Liceo Musical» y para loa que tuvimos la suerte de asistir a esta prueba de cariño al compañero digno y al amigo fiel.

Ponche, dulces, y cakes, así como helados, se sirvió a todos. A las damas bellos bouquets de fragantes y exquisitas flores. Antes de llegar a esta fiesta, el distinguido periodista matancero señor José Lorenzo Ruiz, fué recibido con una bella recepción en la residencia de la doctora Estela Valdés y señorita Ofelia Valdés, donde fué objeto de las más delicadas deferencias. Allí, además, de un rico conjunto de amiguitas de las elegantes hermanitas, se encontraba el señor Raúl Morúa Contreras, en representación del señor Amado Soris, presidente de la admirable sociedad «Club Artístico Cultural», de Redención, expresó su congratulación al ilustre visitante que fué huésped de honor de cuantos con él departimos.

Pasado las doce, terminó esta agradable demostración de simpatías y admiración al cronista de «El Imparcial», de Matanzas, nuestro particular amigo y compañero afectuosísimo inteligente y acreedor al homenaje recibido señor José L. Ruiz.

JOVENES DEL VALS.—Para la noche del domingo 21 de Junio, prepara el baile de Globos, en sus salones de Rodríguez y Atarés, con la orquesta de señoritas «Edén Habanero». Asistiremos.

EN SU ONOMASTICO.—El de la joven dama señora Digna Pérez, esposa del atento señor Fermín Gutiérrez, empleado de confianza del presidente de la cervecería «La Polar».

En Indio 3. Con la amabilidad que le es proverbial a los galantes hijos de las Villas, fuí recibido por la señora Juana Santos Argüelles, madre cariñosa de la interesante dueña de aquel nido de amor. Candita Pérez, Luisa Gálvez, Mercedes Machado María Pérez, Elena Ballester, Dorta Orazie, Carmen Caballero, Ondina Oropesa, Nirda Pulido, Lolita Morales, Irma Díaz, Ana Luisa Borrell, Zoraida Borrero, Guillermina Pedroso, Eduviges María Camejo, Cristina Benítez, Rosita y Delia Barroso, Gloria Bacle, Hilda Marquetti, María Trillo, Rita Vázquez, Gloria Bacle, Olga Fundora, Dulce María Bacle, Mercedes Balto, Digna Pérez, Aracely Díaz, Hilda Contreras, Caridad Díaz de Díaz, muy elegante dama; Alicia Cabrera, Susana Bacle, Delia Barroso y Quirina Bacle. Y los señores doctor Iznaga, que pronunció una salutación muy efusiva; Fermín Gutiérrez, Francisco Ordax y Francisco Gallarraga.

Esta fiesta fué atendida por el Cuarteto «Armonía», que dirige el profesor Miguel Larrazábal y de las que son componentes Santos Aguilera, Manuel Díaz y Víctor Cruz.

¡Felicidades!

RAMIRO NEYRA LANZA.—Un año más se ha cumplido de la prematura desaparición del compañero y amigo.

Periodista de carácter y hombre sin doblez, libró campañas vigorosas, era vehemente y cultísimo. Ejemplo de padres, dejó un hogar riquísimo en virtudes, preparado para luchar teniendo como guía una esposa digna y unos hijos buenos y correctos. Redactó la sección social de «El Mundo», al cesar la interinatura que tuvo que hacer cuando murió aquel bromista inolvidable Jorge Alberto Aranguren, comerciante en joyas de Belascoaín 22.

Fué Ramiro, director del magnífico semanario «La Antorcha» y con Marino Barreto, hoy dentista en España, Jorge Luis aCstañeda, Agustín Bruno Recio, Andrés Portela, Manuel Fernández, Ramón María Edreira, Aquilino Zequeira, Salvador Valdés, Guillermo Kessell, Enrique Ortiz, Angel Díaz Hernández, Pepe Sánchez, Andrés Buceta y Bernardino Guen, escribíamos al iniciarse la República. Lo conocí militar y después tipógrafo y murió desempeñando un alto cargo en la Secretaría de Hacienda, donde también tratajaba una de sus hijas que es una verdadera joya recitando.

Buen orador, recio, de terminantes palabras y como escritor era definido.

COMPROMIZO FORMALIZADO.—Ha sido sancionado por la anuencia oficial los caros amores de una parejita que es gala y satisfacción de nuesta sociedad. Se trata de la interesante y graciosa señorita Nenita Ruiz, hermana amantísima del dilecto compañero Venturita Ruiz, cronista social de ¡«Alerta»! y director de positivos méritos de la revista «Unión Fraternal», que ha tenido tanta aceptación en las familias habaneras y el caballeroso joven Luis Vázquez, atleta de envidiable reputación que se ha distinguido en las competencias del Salvador. Además figura como uno de los miembros más destacados de la sociedad «Antilla Sport Club» y alumno aventajado de ingeniería. La petición fué hecha ante los distinguidos esposos señora Braulia Olazábal y Buenaventura Ruiz, cariñosos papás de Nenita, por el señor Luis Vázquez, digno padre del feliz elegido. Ea el más cálido parabién y que la boda sea en breve.

Alberto Coffigny Ortiz.

$3.00 BOMBA VERTA
MENSUALES Angeles 56 Telf. M-6056

El día 24 de julio se celebrará en Sta. Clara una convención general de concejales de toda la República

El Ayuntamiento de Rancho Veloz ha pasado una circular a los de toda la nación dándoles cuenta del acuerdo que tomó en ese sentido y pidiéndoles que presten su concurso

La Cámara Municipal de Rancho Veloz, en su sesión ordinaria celebrada el día 8 de Mayo último adoptó, y este Ejecutivo sancionó, el siguiente acuerdo:

PRIMERO: Se da cuenta con la siguiente moción presentada por el Concejal Sr. Gutiérrez Sarabia. Al Ayuntamiento: El Concejal que suscribe, tiene el honor de someter a consideración de sus estimados compañeros la siguiente moción.

POR CUANTO: Estrechar las relaciones de afecto y compenetración que deben existir entre los distintos Ayuntamientos de la República es una necesidad aconsejada para el engrandecimiento de la patria cubana, y estando la Cámara Municipal de Rancho Veloz enamorada de este ideal que proporcionará además, positivas mejoras a los pueblos que han dado su representación a los Concejales de la última elección en que la voluntad del electorado se manifestó libremente.

POR CUANTO: Una convención de Ayuntamientos en la que estén representados los consistorios todos de la nación por medio de delegaciones compuestas con no menos de dos ni más de cinco Concejales por Cámara Municipal en la que se discutan libremente los proyectos que presenten cada delegación, resultará fructífera al desenvolvimiento de la vida de cada Municipio, y también traerá aparejada la adopción de un programa de leyes de positivas mejoras procomunales conforme al progreso de la República, y también la consagración de una verdadera autonomía municipal.

POR CUANTO: La ciudad de Santa Clara por su situación en el centro de la isla y contar con las mejores vías de comunicación resulta apropiada para ser la sede de la convención a que se contrae esta moción.

POR CUANTO: La Cámara acuerda invitar a todos y a cada uno de los Ayuntamientos de la República para la celebración de una convención de Concejales que deberá tener efecto en la ciudad de Santa Clara, cuya fecha inicial será el día veinte de Julio del año actual, y cuya duración y demás requisitos serán señalados por la misma convención en su sesión de apertura.

Que por la Alcaldía se transcriba a todos y cada uno de los distintos Ayuntamientos de la Nación copia literal de este acuerdo, que servirá a la vez de invitación a las distintas Cámaras Municipales, de súplica de cooperación al mejor éxito de la convención de Concejales que se interesa celebrar, rogándoles se sirvan acusar recibo así como su adhesión en caso de que la respectiva Cámara acuerde concurrir a la referida convención, así como se le agradecerá cualquier objeción o iniciativa al efecto.

Una vez aceptada por la mayoría de los consistorios la idea de la convención, este Ayuntamiento designará una Comisión de sus Miembros, para que a la vez que se entienda con todo lo pertinente a la organización de la convención, la que, además, será la delegación que represente a esta Cámara en la repetida convención.

A este acuerdo que se adopta con carrácter ejecutivo se le dará cumplimiento sin esperar el transcurso del tiempo que señala el Artículo 157 de la Ley Orgánica de los Municipios.

Previa discusión y votación es aprobada por unanimidad la anterior moción».

Y tengo el gusto de trasladárselo para su conocimiento y el de la Cámara de su acertada Presidencia, a los efectos, que estime pertinentes.

De usted atentamente,

Tomás SAEZ.
Alcalde Municipal, p. s. l.

M.E.C.D. 2016

Información Telegráfica
DEL INTERIOR DE LA ISLA

Por nuestros Corresponsales, a través del hilo directo del DIARIO

PINAR DEL RIO

BUENA VENTA DEL TABACO

PINAR DEL RIO, junio 10, DIARIO. Habana.—Hay gran contento entre los vegueros de la zona tabacalera de Remates de Guane, pues actualmente se van realizando buenas ventas de la rica hoja, a base de siete a doce pesos quintal, aliviándose, de esta manera, la aflictiva situación económica de los residentes de esa comarca.—Guillermo Rodríguez, corresponsal.

INTENSO CALOR EN LA CAPITAL PINAREÑA

PINAR DEL RIO, junio 10. DIARIO. Habana.—Intenso calor se ha sentido hoy en esta ciudad. Numerosas familias prepáranse para llevar sus hijos hacia las playas cercanas, velando por la salud de los mismos. Anualmente la temperatura reinante es causa de numerosas defunciones.

SUPUESTO SUICIDIO

En las primeras horas de la mañana circularon noticias en esta ciudad, de haberse cometido un homicidio en la zona de las minas de Matahambre. Horas más tarde fuimos informados que se trataba de la muerte de la señora Rita Beltrán, esposa del rico comerciante de aquel lugar, señor José C. Pérez, aunque se estimaba que dicha señora había fallecido de un colapso al corazón.

Las autoridades investigan minuciosas investigaciones, habiéndose ordenado la práctica de la autopsia al cadáver, la que se realizará esta tarde en el Cementerio de San Cayetano.—Guillermo Rodríguez, corresponsal.

HABANA

TRIUNFO DE DOS CONOCIDOS ARTISTAS DE GUIRA DE MELENA

GUIRA DE MELENA, junio 10. (Por Telégrafo).—Acaba de inaugurarse en esta localidad una brillante exposición de dos conocidos artistas de la capital: Carlos M. Era, escultor, y Roberto Vázquez, paisajista. Con inusitado esplendor se celebró el acto, estando a cargo del conocido periodista y comediógrafo, José Sánchez Arcilla, la presentación de los distinguidos pintores.

Congregó este evento artístico valiosos elementos de la capital y numeroso público local.

Deseamos grandes éxitos a los ilustres visitantes.—Especial.

SANTA CLARA

SE NOMBRAN COMISIONES EN CRUCES PARA ABOGAR POR L AAMNISTIA

CRUCES, junio 10. DIARIO, Habana.—Una nutrida reunión se efectuó a las ocho de la noche, de hoy, en los salones de la Cámara de Comercio, de esta localidad, en favor de la amnistía de los presos políticos y sociales.

Durante la celebración del acto se nombraron distintas comisiones, que tendrán a su cargo la intensificación de la propaganda a los fines indicados.

Entre otras cosas, se acordó pasar telegramas solicitando la amnistía al Presidente de la República, al Senado y a la Cámara de Representantes.

El próximo domingo, día 13, tendrá efecto un mitin en pro de la idea, para el que reina gran entusiasmo.—corresponsal.

ORIENTE

FALLECIO EL OBRERO LESIONADO POR UNA PEDRADA

SANTIAGO DE CUBA, junio 10. DIARIO, Habana.—Hoy falleció en Emergencias, el obrero Aamón Tamayo, a consecuencia de las lesiones sufridas por la tremenda pedrada que recibiera de su agresor, Rafael Isaac, sujeto de malos antecedentes, que había sostenido con él una discusión.—García, corresponsal.

SERA RESTITUIDO AL AYUNTAMIENTO DE SANTIAGO DE CUBA, EL RETRATO DE HORNEDO

SANTIAGO DE CUBA, junio 10. DIARIO. Habana.—El Ayuntamiento en sesión ordinaria, celebrada esta noche, acordó por unanimidad, restituír a la Galería de Hombres Ilustres el retrato de Alfredo Hornedo y Suárez, que se ha destacado como gran benefactor de esta ciudad, de donde es hijo adoptivo.

El concejal, doctor Francisco Pérez Acosta, pronunció un vibrante discurso, ensalzando lo que él llamó «la filantropía por altruismo», de Hornedo.

La petaición de que se restituyera el retrato en la referida galería, la hizó el joven satiaguero, Carlos Nicot Benítez, quien en un escrito expreso al Ayuntamiento, que el retrato de Hornedo había desaparecido de la Galería y debía restituírse por ser acuerdo de la anterior Cámara Municipal.—García, corresponsal.

EN EL ANFITEATRO SE OFRECE HOY UN NUEVO CONCIERTO A LAS 8 P. M.

El Director de la Banda de Música del Municipio de la Habana, ha informado al Negociado de Calles y Parques, de la Jefatura de la Ciudad, que hoy jueves, de 8 a 10 de la noche, tendrá lugar el Concierto que la misma ofrece al público en el Anfiteatro Nacional, con el siguiente programa:

Pasodoble «La Chicharra» de Vela y Bru. Obertura «Zampa», de Herold. Vals Intermezzo, «Sueño de amor», de Ozibulka. Bailables de la ópera «La Gioconda», de Ponchielli. Potpourrí «Ayer y hoy», de E. Reinoso. Danzón «La Carioca», de F. Rojas. Himno Nacional, de P. Figueredo.

UNA SEÑORA Y SU HIJA ARROLLADAS EN MONTE Y CARMEN, AYER TARDE

Serafina Alfonso, de 20 años de edad y su hijita Silvia Silva Alfonso, de 9 meses de edad y vecinas, ambas, de Santa María del Rocario, fueron asistidas ayer en el Hospital Municipal, de contusiones menos graves, diseminadas por el cuerpo.

La señora Alfonso llevaba en brazos a su hija, cuando, al tratar de pasar la esquina de Carmen y Monte, fué alcanzda por el ómnibus de la ruta 12, que conducía Fernando López Carballo.

La menor fué ingresada en el Hospital Infantil.

TOMO TINTA RAPIDA.—Ignacio Díaz y Barreras, de 21 años, vecino de Indio 16, fué asistido de graves síntomas de intoxicación, que sufrió al ingerir cierta cantidad de tinta rápida, con ánimo de suicidarse, por estar enfermo y aburrido de la vida.

UNA CAIDA.—En el campamento de Tiscornia resbaló y cayó al suelo, el menor asilado Roberto Muñoz Herrera, de 11 años, quien sufrió la fractura del brazo derecho.

NO ES EL AUTOR DEL ROBO.—Por la policía fué detenido José Gungaliamna, vecino de San Isidro 50, por acusarlo de un delito de robo, Miguel Budolik, vecino de Villegas número 97.

El acusado negó los cargos y quedó en libertad.

Anuncios Clasificados de Ultima Hora

PROFESIONALES

2 DRES. EN MEDICINA

DR. MANUEL BETANCOURT

VIAS URINARIAS Y VENEREO

Especialista de la Quinta de Dependientes. Asistente 4 años de los Hospitales de París. Consultas diarias, de 3½ a 5½. Sábados, de 10½ a 12½. San Lázaro 173, esquina a Perseverancia. Telfs. M-6347 y F-5326.

COMPRAS

15 MAQUINARIAS

DESEO COMPRAR APARATOS USAdos para instalar pequeña fábrica de fósforos en el extranjero y solicito ofertas. Frank Finlay, Banco Nova Scotia 301. A-9338.

Arrendamientos.

A.1 FINCAS RUSTICAS-URBANAS

ALQUILA LA FINCA MARIA LUIsa, kilómetro 8, carretera de San Francisco de Paula, buena casa y buen pozo. Puede verse, a todas horas. Informes: Dr. Galindo, Aguiar 70: M-1306.

REPARACIONES

44 RADIOS

LABORATORIO CARINI SERVICIO DE RADIO

Verdadera ingeniería en Radio. Transformamos su Radio en nuevo, moderno y eficiente. Construcción y reparación de todos aparatos científicos de Radio. Llame: Telf. M-1398.

VENTAS

48 CASAS

CALLE LAWTON, ENTRE SANTA Catalina y San Mariano, se vende una casa de mampostería y azotea, techos monolíticos, pisos de lujo, 3 cuartos, sala, recibidor, baño intercalado, comedor y servicios de criados. Tiene patio con entrada para criados, y un pequeño traspatio. Costó el doble, y se vende en $4.000.00 al contado. Está libre de gravamen. Informes de 8 a 12 a.m., por los teléfonos I-5333 o A-9605.

VEA ESTA GANGA

Vendo dos casas en la calle Desagüe, a dos cuadras de Belascoaín: 17 por 5 metros, cada una. Precio: muy baratas. Más informes: Neptuno número 200, bajos.

JESUS DEL MONTE, EN LA CALzada, 14 metros de frente. Vendo espléndida casa, mampostería, techos monolíticos. Ganga: $9.000. Guillermo Delmonte, Habana 84: M-2474.

VEDADO: GANGA EXTRAORDINAria. Vendo casa, una planta, mampostería, azotea, 23 metros frente por 22.66 fondo: $6,500. Guillermo Delmonte, Habana 84: M-2474.

OPORTUNIDAD: CASA-QUINTA, MOderna, reparto, 3 habitaciones, baño completo intercalado, calentador, muchas comodidades, jardín, garage, hall, mil metros de terreno anexo, esquina, frutales etc. Informan: Tejadillo 42.

49 SOLARES

PUENTES GRANDES, CON FRENTE a la Calzada, 54x40, verdadera ganga. $1.70 vara. Informa su dueño. M-6801.

REPARTO ALMENDARES. VENTA de solares muy baratos, frente línea 15x50 a $1.50 vara; esquina fraile 33x26 a $1.50; de 12x50 brisa $1.25 vara. Aproveche estas gangas. Venta de casas: moderna, 4 habitaciones, media cuadra línea; otra próxima al Crucero playa 2 habitaciones, con solar con tres cuartos en solar de 12x47, $1.800 Informes: Consulado y 12, bodega El Aguila de Oro. FO-2617, Valcárcel.

51 ESTABLECIMIENTOS

....SE VENDE VIDRIERA DE TAbacos, cigarros, y con gran cantidad de billetes, se hace contrato de largos años. Venta de billetes, siempre garantizada. Apropiada para personas trabajadoras, en el lugar más céntrico de la Habana. Está abierta muchas horas. Cuando sepa el precio querrá comprarla. Del Valle teléfono X-1139. Llamar de 1 a 2 de la tarde.

GRAN NEGOCIO: VENDO BODEGA muy surtida, excelente punto, con facilidades de pago. Cambio por propiedad urbana, terreno yermo, crédito hipotecario o finca rústica. Polo, Jesús del Monte 111-A.

53 AUTOMOVILES-ACCESORIOS

SE VENDE UNA CUÑA AUBURN 1935. Lo más lindo que rueda, para persona de gusto. Puede verse, a todas horas, en Animas entre Oquendo y Soledad garage.

54 MAQUINARIAS

UN APARATO DE DOBLE FONDO, para calentar con vapor, con su revolvedor interior, propio para varios usos, se vende. Informes por teléfono A-9605.

BOMBAS NEPTUNO Y PRAT, LAS mejores, las más baratas y silenciosas, las encontrará en La Casa de los Motores, Egido 39: M-4136. Reparaciones.

56 MUEBLES Y PRENDAS

ANILLOS DE COMPROMISO DESDE $3.00 HASTA $100.00 "LA CASA MUXELLA" Lamela y Torrubia Neptuno 13 - Telf. A-0309

SE VENDE UNA NEVERA ELECtrica, casi nueva, de dos puertas, muy barata. Zulueta 36-C. Telf. M-9759.

OBJETOS DE ARTE "VARADERO"

De Paulino Rodríguez y Compañía, San Rafael 141-B., entre Soledad y Oquendo. Objetos propios para regalos a personas de gusto, a precios sin competencia. Visítenos y convénzase. Compramos y hacemos cambios. Telf. U-3637.

SE VENDE UN JUEGO PARA DESpacho, muy fino; un par de jarras antiguas, magníficas; y cuadros de firmas, 23 número 18, esquina a I., Vedado.

UN INDIVIDUO ATACO A OTRO A NAVAJAZOS EN DAMAS Y DESAMPARADOS

En el Primer centro de socorro fué asistido Pedro Hernández Hernández, de 24 años, vecino de Paula 47, de heridas incisas en la región dorsal y glútea derecha.

Expuso a la policía el Hernández, que transitando con un saco de carbón a la cabeza, por la esquina de Damas y Desamparados, se le presentó un tal Valerio, con el que está disgustado, y sin mediar palabra alguna, lo agredió con una navaja. El autor, una vez consumado el hecho, se dió a la fuga.

VENTAS

62 OBJETOS VARIOS

SE VENDE CAFE DE LAS EMPAnadas. Se da barato. Obispo número 18.

Dinero-Hipotecas.

65 BONOS Y VALORES

COMPRO: MONEDA EXTRANJERA, billete y oro, francos suizos, francos franceses, libras esterlinas, pesetas españolas, oro acuñado y metal, valores españoles, miel de abeja, cera de abeja. Amistad 130 y medio, La Perla. Bernardo, de 10 a 2.

PARA LAS DAMAS

70 INTERES PARA LAS DAMAS

POR UN PESO, SE HACE EL VEStido que quiera. Por 50 centavos, corto y entallo. Se dan clases de corte y costura. Manrique 28, casi esquina a Animas.

ENSEÑANZAS

75 PROFESORAS Y PROFESORES

INSTITUTO AMERICA ARIAS, SANta Catalina y Línea del Oeste, Víbora. Por $15.00 tiene usted internada a su niña, con todo lo necesario para ella, lo mismo que los niños que se encuentran separados de las niñas en sus terrenos correspondientes. Veinte años de lucha con este prestigioso nombre. Instituto América Arias, Santa Catalina y Línea del Oeste Víbora: I-4712.

INTERES GENERAL

Regalo de $50 a $100

Por pruebas de vendedores clandestinos de Medicinas sean o no robadas que no den Factura ni Timbre Nacional. Tel. I-3515.

Sr. Andreu.

ALQUILERES

79 HOTELES

HOTEL VEDADO

Calle 19, esq. a M. Vedado

Residencia excelente, que reúne excepcionales condiciones, para vivir con toda comodidad. Frecuente y fácil comunicación con la ciudad y repartos. Esmerado servicio. Comida criolla, española y americana. Telf. F-6631.

82 APARTAMENTOS

SE ALQUILA MAGNIFICO APARtamento, en Obispo 65, compuesto de sala, dos habitaciones, terraza, baño intercalado, comedor y cocina. Informes. Cacheiro y Hermano. Telf. A-7780.

83 DEPARTAMENTOS

DEPARTAMENTO PARA FAMILIA

A la entrada del Vedado, alquilo un hermoso amplio y fresco departamento. Precio razonable. Llame a Molina al M-1642.

84 HABITACIONES

FRESQUISIMA HABITACION DE esquina con baño privado, balcón a calle, agua caliente, buena comida, toda asistencia dos personas: $45.00, otra $35.00. Hay teléfono. Belascoaín 64, altos, botica.

SE ALQUILA UNA SALA GRANDE para oficina en el lugar más céntrico de la Habana. Informes: Empedrado 53, bajos.

SE ALQUILAN DOS HABITACIONES con lavabo de agua corriente, a hombre solo. Casa de moralidad, Aguila número 70, bajos, casi esquina a Neptuno.

SE ALQUILA, EN SAN MIGUEL 118, altos, izquierda, amplia habitación, para hombre solo. Véase a todas horas.

85 NAVES Y LOCALES

CERRO.—FALGUERAS 10 ESQUINA a Piñera, se alquila un local de 650 metros, con pisos de cemento y techos de azotea, con sus servicios. Tiene entrada por dos calles recién asfaltadas, y está a dos cuadras de la Calzada del Cerro. Precio razonable y se dá contrato, si se desea. Informes y llave por el teléfono A-9605.

87 HABANA

SE ALQUILA EL CHALET, PRADO 6, con sala, saleta, comedor y 4 habitaciones y dos baños completos. Informes: A-8903.

SE ALQUILA EL PRIMER PISO DE Cienfuegos No. 20 entre Corrales y Apodaca, puede verse de 2 a 6.

NEPTUNO 215

Entre Oquendo y Marqués González, se alquilan los altos a la brisa, sala, saleta, baño intercalado, cuatro cuartos y uno en la azotea, comedor corrido al fondo, cocina amplia, agua fría y caliente a todas horas. Informan en la misma.

ALQUILO CASA MODERNA Y FRESquísima en Hospital No. 6 apto. 4, entre Príncipe y Vapor. Véala. La llave la encargada. Informes: Neptuno y Soledad, mueblería.

ALQUILO LOS BAJOS DE LA CASA Peña Pobre 12 esquina Aguiar en $34. Sala, saleta, tres cuartos, baño completo. Informan en la misma.

JESUS PEREGRINO 57, BAJOS

Con sala, saleta, 3 habitaciones, baño intercalado, cocina y comedor al fondo. Informan teléfonos F-5694 y M-2037.

O-REILLY 112, FRENTE AL PARque Albear. Se alquila el moderno y último piso, con sala, tres cuartos, baño intercalado, comedor y cocina al fondo, bonita terraza y servicio de criados.

SAN MIGUEL 235-C., ENTRE SAN Francisco y Espada, con 3 habitaciones y una en los altos, baño completo. Acabada de pintar. Informes, en la misma.

PRADO 19, SEGUNDO PISO. FAMIlia particular alquila una habitación muy fresca, con ventana y balcón al Prado, con toda asistencia. Hay teléfono.

SE ALQUILA UNA ACCESORIA, con sus servicios modernos. Informan: San Lázaro y Perseverancia.

88 VEDADO

SE ALQUILA GRAN CHALET, ESpléndidamente amueblado. También sin muebles: 5 habitaciones familia, lujosos baños, garage grande, hermoso patio y cuantas comodidades necesarias. Calzada esquina a M., entrada Vedado.

SE SOLICITAN

102 AGENCIAS-COLOCACIONES

AGENCIA DE COLOCACIONES. SOlicito cocineras y criadas para casa particular española o del país, sueldo: 15 y 20 pesos. F-255 entre 25 y 27 Srta. Herrera academia de corte. F-3459.

SE SOLICITAN

CRIADAS Y CRIADOS

SOLICITO CRIADA ESPAÑOLA, DE mediana edad, con buenas referencias para habitaciones y coser algo; $15.00, Vedado, calle 15 No. 370 entre 2 y 4.

SE SOLICITA UNA CRIADA DE MAno, blanca, trabajadora y que duerma en la colocación. Sueldo: 10 pesos y uniformes. calle B. número 225, esquina a 25, Vedado.

104 COCINERAS Y COCINEROS

SOLICITO UNA BUENA COCINERA blanca de mediana edad con referencias. Si es una salcochadora que no se presente. Buen sueldo. Infanta 22 letra E por San Miguel.

SE SOLICITA UNA COCINERA, PAra corta familia, española o parda, que duerma en la colocación. Sueldo: 12 pesos y ropa limpia, Morell 7, entre Chaple y Zayas, Víbora.

SE SOLICITA GENERAL COCINEra repostera que tenga buenas recomendaciones. Sueldo: $15.00, dormir en la colocación. Informan en San Mariano y Goicuría, (chalet grande) Reparto Mendoza, Víbora.

SE NECESITA UNA COCINERA blanca española que sepa cocinar y que duerma en la colocación. Informes de 12 a 3 p.m. Línea 143 esquina a 12. Vedado.

SOLICITO COCINERA- REPOSTERA española, de mediana edad, con buenas referencias, que sepa hacer plaza y no salga por las tardes. $20.00. Vedado. Calle 15 No. 380 entre 2 y 4.

SE SOLICITA CRIADA ESPAÑOLA, para cocinar y limpiar, que sea limpia y tenga referencias. Sueldo: 15 pesos. Lacret 121, entre Juan Delgado y Goicuría, Santos Suárez.

SE SOLICITA UNA COCINERA, QUE tenga referencias, para familia corta, calle J. número 255, altos, entre 25 y 27, Vedado.

108 PROFESORES

SE SOLICITA PROFESOR GRADUAdo, con experiencia, para letras de Segunda Enseñanza. San Miguel 163, academia Norma.

111 CHOFERES

SE SOLICITA UN CHOFER, CON práctica en el comercio y que pueda dar informes de donde ha trabajado. Si no reúne esas condiciones, no se presente. Informes: Salud número 199, de 12 a 12 y media p. m., solamente.

114 AGENTES Y VENDEDORES

SE NECESITAN VENDEDORES, con carro propio, para venta de tabacos, marca muy acreditada y antigua. Solicitudes por escrito indicando las referencias y garantías que puedan dar. Enrique Estrada, Aguiar 49 (por Empedrado).

REVENDEDORES LOCALES AMBOS SEXOS

¿Desea usted ganarse un dóllar diario? Sírvase contestar este aviso, inmediatamente, para poderle garantizar localidad exclusiva. Producto de gran consumo, agradable. Fácil venta. Ubat, apartado 851 Habana.

SE OFRECEN

118 CRIADAS Y CRIADOS

SE DESEA COLOCAR UNA MUCHAcha del campo para criada de mano o manejadora de un año el niño o dos, tiene referencias. Informan: teléfono A-8537, que sea casa de moralidad. Gloria.

SE DESEAN COLOCAR DOS MUchachas españolas para criadas de mano, una sabe cocinar. Telf. I-6404

SE DESEA COLOCAR UNA JOVEN de criada de mano o cuartos, sabe coser no le importa ir al campo. Telf. F-6181.

SE DESEA COLOCAR UNA JOVEN española para criada de mano, de cuartos y cocinar para un matrimonio solo. Tiene referencias. Teléfono: M-4248.

DESEA COLOCARSE UNA MUCHAcha española para cualquier trabajo menos para cocinar, es formal y cumplidora, tiene buena presencia, no tiene quien moleste en la casa, tiene referencias, Llamar al X-1980.

SE DESEA COLOCAR UN JOVEN español español para criado de mano. Tiene referencias. También va al campo. Informan A-6930.

DESEA COLOCARSE UN MUCHAcho para cualquier trabajo. No tiene pretensiones de sueldo. Tiene quien lo garantice. Monte núm. 231. Teléfono M-4250.

SE DESEA COLOCAR JOVEN ESpañola para cuartos o comedor o manejadora, es formal y sabe su obligación, tiene referencias. Teléfono F-3315.

DESEA COLOCARSE UN JOVEN español para criado de manos o camarero u otro trabajo análogo, tiene referencias. Sin pretensiones. Telf. F-2312 González.

SE DESEA COLOCAR JOVEN ESPAñola para cuartos o comedor, que sea casa de moralidad, menos de 15 pesos que no molesten. Teléfono: U-1727.

SE DESEA COLOCAR UN CRIADO de mano, español, para el servicio de comedor. Sale a donde se ofrezca, prefiere el campo. Tiene referencias. Informan: Telf. M-3983, Bernaza 23, tintorería.

SE OFRECE CRIADA DE MANO, española. Sabe servir mesa. Tiene buenas referencias. No se coloca menos de 15 pesos. Telf. A-8768.

SD ESEA COLOCAR UNA SEÑORA española, de mediana edad, para criada de mano. No le importa ir al campo o a los repartos. Tiene recomendaciones. Telf. A-9554.

SE DESEA COLOCAR UN JOVEN español, de criado de mano. Tiene recomendaciones. Informes: Teléfono U-5397.

COCINERAS Y COCINEROS

DESEA COLOCARSE UNA COCINEra en la misma una criada de mano manejadora o lavandera buenas referencias, Informa M. Herrera, F-5553.

DESEA COLOCARSE UNA PENINsular para cocinar y limpiar para corta familia. Zanja esquina Galiano Teléfono M-4797.

SE DESEA COLOCAR UNA SEÑORA española para cocinar, no importan otros quehaceres siendo corta familia sabe cumplir con su obligación y tiene referencias. Teniente Rey 62, teléfono M-1280.

DESEA COLOCARSE UNA MUCHAcha española para cocinar y limpiar corta familia o matrimonio solo, tiene referencias. Teléfono M-9683.

SE OFRECE COCINERA REPOSTEra vizcaina buen sueldo no le importa embarcar. Informan Animas 88, bajos, Habana.

COCINERO ESPAÑOL CON REFErencias, desea colocarse en casa particular o comercio, informan en 18 No. 11 Vedado. Preguntar por Alonso.

DESEA COLOCARSE UNA ESPAÑOla de cocinera repostera, cocina a la criolla y española, hace plaza si desean, tiene referencias, duerme fuera, sueldo no menos de 20 pesos. Telf. FO-2751.

SE DESEA COLOCAR UNA BUENA cocinera, española, de mediana edad, es limpia y formal y hace plaza si se desea. Tiene referencias. No menos de $15.00. Informes: Aguacate 35, bajos.

SE DESEA COLOCAR UNA ESPAñola, para cocinar y limpiar, a corta familia. Duerme en la colocación: U-5470.

SE OFRECEN

120 MANEJADORAS

DESEA COLOCARSE UNA JOVEN de color para limpiar o manejar. Suárez 83, teléfono A-7812.

MESTIZA INGLESA PERSONA EDUcad, solicita trabajo de manejadora, o cocinera, habla bien el español, buena familia preferible bencional sueldo. F-4580.

125 CHOFERES

SE DESEA COLOCAR UN CHOFFER con 20 años práctica sin pretensiones, tiene buenas referencias de casa donde prestó servicios por 16 años, informan Infanta y Zapata, teléfono: U-6707, café.

126 JARDINEROS

UN JOVEN ESPAÑOL DE 25 AÑOS desea colocarse en casa particular de jardinero, informan teléfono I-6119 tiene referencias.

SE DESEA COLOCAR UN JARDInero español, soltero. Sabe manejar automóviles. Informan: calle Seis entre 10 y A., colegio San Antonio: FO-2750.

127 OPERARIOS Y APRENDICES

CARPINTERO SE OFRECE PARA arreglar toda clase de muebles, llame al F-6116.

131 OFERTAS VARIAS

SE DESEA COLOCAR UN SEÑOR ESpañol mediana edad para portero o cocinar ayudante, tiene referencias. Bodega Industria No. 127 teléfono: M-4291.

SEÑORITA FINA, BUENA FAMILIA, desea colocarse con familia honorable, para acompañar señora, señorita o cuidar niños. No es criada, pocas pretensiones. Tiene todas cuantas referencias deseen. Lucena 15 y medio, letra B., esquina a San Rafael, altos, primer piso, derecha.

PROFESIONALES

1 ABOGADOS Y NOTARIOS

DIVORCIOS.

Muy rapidos a plazos cómodos, en toda la Repblica, a cubanos y extranjeros. Matrimonios en su domicilio. Ciudadanías. De 9 a.m. a 6 p.m. Obrapía 17. Dr. Angel Fernández.

2 DRES. EN MEDICINA

APLICACIONES DE DIATERMIA, $1.00, a domicilio precios convencionales. Tratamiento del reumatismo, ciática, asma, broncopneumonía, etc. Dr. Gil, Acosta 68 de 2 a 4.

DR. J. B. RUIZ

Ex especialista del Centro Gallego, de los Hospitales de Filadelfia y New York. Especialista en Vías Urinarias, Venéreo, Sífilis y trastornos sexuales. Uretroscopía y Cistoscopía. Consultas, de 1 a 3. Trocadero 35.

DR. PEDRO MONTALVO

Enfermedades de las Vías Digestivas y Nutrición. Metabolismo Basal. Fisioterapia. Consultas, de 3 a 6. Calle 18 número 4, entre 7 y 9, Vedado. Telfs. F-5040 y F-4405.

Dr. Avendaño Fabré

MEDICO PSICO-FISICO INFANTA 18-C., ALTOS, HABANA

Tratamientos especiales. Cualquiera que sea su afección, consúlteme y esté seguro que siempre haré algo por usted. Consultas diarias, de 2 a 5. ppobres, martes y viernes. Consultas por correspondencia. Envíe síntomas edad, acompañados de $0.25, en sellos. Absoluta reserva.

Dr EDUARDO BRUNET

CIRUJANO DENTISTA MEDICO CIRUJANO

SAN RAFAEL 135 ENTRE BELASCOAIN Y GERVASIO

TELF. U3614. LA HABANA

Cualquier problema de sus dientes o de su boca, quedará resuelto satisfactoriamente. Visite hoy mismo al

DR. BRUNET

Y se convencerá. Hora fija al que lo solicite. Consultas diarias, de día y de noche. **Facilidades de pagos.**

Dr. J. R. Alvarez

HERNISTA

Ex Director de «La Benéfica», del Centro Gallego.

Edificio "América", Jovellar esquina a N.

Telfs. U-5400 y FO-1361

Cura radical de la Hernia, sin recurrir a operación, ni al uso permanente del braguero Desprovista de peligro, dolor y complicaciones de todo género. El paciente puede continuar sus ocupaciones habituales

CONSULTAS, TURNO FIJO

GABINETE UROLOGICO ALEMAN

VIAS URINARIAS

Consultas gratis: de 7 a. m., a 1 p. m., y de 4.30 a 9. Jesús del Monte 135, bajos, frente a la Quinta de Dependientes. Tratamientos modernos con vacunas alemanas, para curar la Gonorrea en 15 días. No importa que sean crónicas o mal curadas. Garantizamos que no quedan recogidas. Facilidades de pago. Impotencia y debilidad sexul, piel y sífilis

DR. J. LYON

DE LA FACULTAD DE PARIS

Especialista en la curación radical de las Hemorroides, sin dolor, ni operación. Consultas diarias, de 1 a 3. Genios número 15, altos.

DR. ANTONIO PITA

ENFERMEDADES NERVIOSAS Y ENDOCRINAS

Medicina General. Contando con un bien montado Instituto de Fisioterapia. Tratamiento efectivo de la neurastenia. Impotencia, enfermedades crónicas y glandulares, etc. Nuevo método de estimulación vago-simpática. No visita ni da consultas por correo. Consulta previamente concedida: $10.00. Consultas de 2 a 4 p.m. $2.00. **San Lázaro 45, entre Prado e**

DR. JOSE ALFONSO

Exespecialista del Centro Asturiano Exclusivamente enfermedades de los ojos, garganta nariz y oídos. Consultas: $3.00 de 2 a 4. Turnos fijos $5.00 Máximo Gómez (Monte) 386. Teléfono M-2330.

HEMORROIDES

Tratamiento médico curativo. Animas 134, entre Escobar y Lealtad. Consultas, de 1 a 3 p. m. Reconocimiento y medicinas: $3.00. Dr. R. García.

DR. ALFREDO COMAS

Especialista del Instituto del Cáncer. Enfermedades venéreas, sífilis, impotencia. Afecciones de señoras, tumores del útero y pechos. Aplicaciones del Radium. Horas, 2 a 5: Telf. M-7728. San Nicolás 70, Habana.

PROFESIONALES

2 DRES. EN MEDICINA

DR. OCTAVIO RIVERO

Asma, Tuberculosis y enfermedades pulmonares. Exasistente del Servicio del profesor Saye, (Barcelona), Jefe Clínico del Dispensario Antituberculoso Municipal. Consultas: lunes, miércoles y viernes, de 12 a 2 de la tarde. Campanario 43: M-6258.

DR. ALBERTO S. DE BUSTAMANTE

Especialista en partos y enfermedades de señoras. Consultas: lunes y viernes, de 2 a 4 p. m., en la clínica Bustamante-Núñez. Teléfono: F-3890. Domicilio: Quince entre J. y K., Vedado. Telf. F-3995.

DR. LUIS A. SERRA

MEDICO CIRUJANO CIRUJANO DENTISTA

Medicina interna. Sífilis. Tratamiento médico de la Piorrea Alveolar y complicaciones. Consultas diarias. Turnos fijos. Gratis a pobres, de 2 a 4. San Lázaro 336, bajos: U-2532.

DR. ROSAL

EX-ASISTENTE AL SERVICIO DEL PROFESOR SAYE, EN BARCELONA.

Tuberculosis, pulmones, corazón, Medicina en General: Electricidad Médica, Luz Alpnia. Consultas diarias. De 4 a 6 p.m. San Miguel 117, entre Gervasio y Escobar. Teléfono U-2342.

VIAS URINARIAS VILLEGAS 114

Consultas y reconocimiento gratis. Tratamiento moderno de la gonorrea, sus complicaciones. Cistitis, prostatitis, orquitis, uretritis mal curadas. Precios módicos por tratamientos. Garantizamos los trabajos. Consultas, de 2 a 7 p. m. Consultas por correspondencia.

DR. FRANCISCO J. DE VELASCO

Corazón, Pulmones, Estómago, Intestinos.

DR. RUBEN DE VELASCO

Corazón, Pulmones, enfermedades de los niños, Consultas de 1 a 3, días laborables. Horas especiales previo aviso. Salud 34. M-6068.

INSTITUTO HIGIA

Consultas gratis, de 8 a. m. a 8 p. m., Zanja 2, altos, entre Galiano y Rayo. Teléfono: M-6605. Enfermedades venéreas. Tratamientos modernos. Garantizamos su cura, en pocos días: Gonorrea, sífilis, debilidad sexual e impotencia. Inyecciones intravenosas, Neosalvasán, etc. Precios módicos. Facilidades de pago.

4 DENTISTAS

DR. JOSE Ma. GATELL

Cirujano Dentista. Calle Habana No 98. Bajos, entre Obispo y Obrapía. Precios: 1 extracción sin dolor, un peso; Limpieza, un peso; Dentaduras, di ez pesos. Arreglo de puentes y planchas en el día. Facilidades de pago. A los forasteros les termino en 24 horas. Consultas de 8 a 8. Teléfono A-8335.

5 COMADRONAS

CONSUELO RUDA, COMADRONA.

Ex-interna de la Casa de Salud «La Balear». Inyecciones intravenosas, a domicilio. Consultas gratis, de 8 a. m. a 6 p.m. Belascoaín número 74, altos, esquina a Jesús Peregrino, Teléfono U-5824.

EDELMIRA MATARREDONA: COmadrona facultativa en Universidades de Madrid y La Habana, ex-interna Maternidad de Barcelona y Charité de París. Ultimos procedimientos científicos. Especialidad en reconocimientos. Consultas gratis. Trocadero 54, altos, entre Aguila y Blanco.

6 VETERINARIOS

CONTRA RABIA VACUNO SU PErro, voy a su domicilio, entregandole certificado y chapa. Todo $2.00.

FRANCISCO ETCHEGOYEN Y MONtané, ha trasladado su consultorio c nino y oficinas, de Malecón número 16 a Industria número 6, bajos. Telf. M-9486.

COMPRAS

9 CASAS

COMPRO CASA REPARTO Y HABAna facilidades de pago entrada $600 resto $25.00 a $30.00 mensuales, no pase de $2.000. No corredores. Sr. Vila, Someruelos 24 esquina Apodaca.

COMPRO CASAS Y SOLARES.

Situadas en Vedado la Sierra, Miramar, Almendares, Habana y Santos Suárez, prefiero casas modernas cuya renta neta produzca 6 por 100. Fernández Hermo. Manzana Gómez 453. M-2758.

COMPRAMOS CASAS Y SOLARES: Habana, Vedado y repartos. Pagamos buenos precios. También dinero al 6 y 8 por ciento, para hipotecas. Operaciones con absoluta reserva. Quintana e Hijos, Chacón 23, altos: M-8182.

10 SOLARES

SE DESEA COMPRAR UN SOLAR, en los repartos La Sierra, Santos Suárez, que no pase de 350 varas, entregando como parte de pago, un solar en reparto Palatino. Sr. González, apartado 1730, Habana.

13 BOVEDAS Y PANTEONES

COMPRO BOVEDA CON OSARIO EN el Cementerio Colón en buen estado, a precio de situación, interesado: San Salvador 37, Cerro, César Figueroa. Teléfono I-6715.

14 AUTOMOVILES-ACCESORIOS

COMPRARIA AUTOMOVIL DEL 35, en buenas condiciones. Teléfono: FO-1058.

17 MUEBLES Y PRENDAS

M-6608. COMPRO MUEBLES

Juegos de cuarto, comedor, sala, piezas sueltas, neveras, refrigeradores, máquinas y toda clase de muebles de oficina. Pago mejor precio que nadie, atención rápida. M-6608.

U-3637. COMPRO MUEBLES, PIAno, máquina coser, escribir, buró, lámpara nevera, instrumental médico, alfombras, baúles, maletas, ropa hombre, objetos arte, pago alto precio. Casa Varadero. U-3637.

M-7084. COMPRO MUEBLES, PIANO máquina coser, escribir, lámpara, buró, nevera, objetos arte, baúles, libros, maletas, alfombras, liquido casas completas pago alto precio, rápido. M-7084.

A-9647: COMPRO MUEBLES DE uso: máquinas coser, escribir, todo valor, casas completas, establecimientos, mamparas, burós, objetos Arte. Cambio muebles. Se hacen encargos. Barnizo, tapizo a domicilio. Salud 16.

COMPRAMOS ROPA USADA DE CAballeros. Si usted tiene alguna ropa usada tráigala, se la pago bien. Monserrate 133 entre Dragones y Teniente Rey. Martínez.

U-4609 COMPRA MUEBLES, MAQUInas escribir, coser, burós, archivos, objeto plata, oro, marfil, bronces, porcelanas, lámparas, vajillas, cristales, alfombras, tapices. Equipajes. Compramos todo. Neptuno 220 U-4609. Armando Duvillere.

COMPRO MUEBLES

Compramos, vendemos y cambiamos muebles de todas clases. De oficina, en general.

"LA CASA OTERO"

Suárez núm. 45. Telf. A-7190.

COMPRAS

17 MUEBLES Y PRENDAS

A-6620: COMPRO MUEBLES

Juegos de cuarto, comedor, sala, piezas sueltas, neveras, refrigeradores, máquinas de coser y escribir, muebles de oficina, radios, equipajes. Liquido casa de huéspedes. **«La Moderna», Salud 3: A-6620.**

A-9003: COMPRO MUEBLES

De todas clases y de oficinas: objetos Arte, máquinas coser, escribir, lámparas, camas hierro, neveras, ropa caballero. Casas completas. Pago como nadie. Salud 15. Telf. A-9003.

ORO, PLATA Y PLATINO

Compramos en joyas, objetos o monedas rotas.

BAHAMONDE Y COMPAÑIA

Amistad 94, casi esq. a San José.

U-4800: COMPRO MUEBLES

Modernos y antiguos: pianos, máquinas coser y escribir, neveras, adornos, objetos Arte, lámparas, alfombras, enseres de oficina, archivos, cajas de caudales, objetos de plata y oro viejo: U-4800.

U-1488: COMPRO MUEBLES

Máquinas coser, escribir, lámparas, radios, neveras, equipajes, pianos, vajillas, objetos de Arte. Pagamos bien. Negocio rápido: U-1488.

COMPRAMOS Y VENDEMOS JOyas, muebles, máquinas de coser de escribir y objetos de arte, pagamos a buen precio y vendemos muy barato. Angeles 53 y 55, esquina o Corrales: M-2104.

COMPRO MUEBLES: X-1012

Finos y corrientes: máquinas de coser, escribir, neveras, lámparas, loza, vajillas y todo objeto de uso, que desee vender. Pago más que nadie. Llame: X-1012, Jesús del Monte 142.

ORO Y PLATA

Compramos en prendas de todas clases, objetos de plata, bandejas, candelabros, escribanías, cajitas, juegos de café, cubiertería, fruteros, etc. No importa que estén rotos.

CARBALLAL HERMANOS

San Rafael 138, entre Gervasio y Belascoaín, Teléfono: U-5744. Pagamos bien y vamos a domicilio.

PAGAMOS BIEN. U-1729.

Compramos muebles de todas clases, especialmente juegos cuarto; dinero en el acto. No hacemos cuentos. Vamos al momento. Compramos cualquier cantidad y pagamos muy bien. No olvide: U-1729.

U-5154: COMPRO MUEBLES

De uso: máquinas de escribir y coser. Pagamos más que nadie. Operación rápida. **Díaz y Chao, Neptuno números 197 y 200, entre Belascoaín y Lucena. Telf. U-5154.**

M-9136: COMPRO

Muebles, objetos de Arte, pianos radios, neveras, máquinas de escribir y coser, archivos, contadoras muebles de oficina, vidrieras, lámparas, mamparas, divisiones, armatostes, equipajes, servicios sanitarios, cafés y fondas. Pago más que nadie. Avise a esta casa: M-9136.

A-7795: COMPRO MUEBLES

Pago más que nadie. Llame y se convencerá. Dinero en mano. Vamos en seguida. Monte 85. Telf. A-7705. También cambiamos y vendemos muy barato.

U-2530: COMPRO

Mubles, objetos de Arte, pianos, lámparas, alfombras, gobelinos, cuadros, objetos de plata Compro todo. Liquido casas completas. Negocio rápido. **San Rafael 141 y Oquendo** U-2530.

DINERO

Por joyas, muebles, máquinas de coser y escribir, objetos de Arte, pagando más que nadie.

"LA PERLA"

Animas 84, casi esq. Galiano. Telf. A-8222.

19 LIBROS E IMPRESOS

COMPRAMOS TODA CLASE DE LIbros M-4752. Vamos inmediatamente a domicilio. M-4752. Rogamos llame en horas de trabajo. M-4752 Pregunte por Salinas.

21 INSTRUMENTOS DE MUSICA

COMPRO PIANOS DE TODAS MARcas sanos y sin comején. Taller de reparación y afinación de pianos, de Manuel Domínguez, graduado en la escuela Danguard, de New York. Teléfono M-3040.

23 OBJETOS VARIOS

SE COMPRAN 50 TUBOS DE 4 PULgadas que estén en buenas condiciones. Escriba a M. Morin, Punta Brava. (Provincia Habana).

PESAS Y BALANZAS, COMPRO TOda clase de pesas, básculas, romanas y piezas sueltas. Compro en el Interior. Escriba: a Juan Laplume, Oquendo número 40, esquina a San José. Teléfono U-4584.

CAMBIOS

34 INSTRUMENTOS DE MUSICA

CAMBIO PIANOLA ELECTRICA Y de pedales con más de 200 rollos por auto de uso. Ver en 29 entre 28 y 30 Reparty Kohly, Vedado, después de la 1 p.m. todos los días.

Arrendamientos.

A.1 FINCAS RUSTICAS-URBANAS

EN $18.00 SE ARRIENDA FINQUIta preparada para todo entre Coronela y Barandilla, en Arroyo Arenas, FO-1503.

FINCA CAMPESTRE, CON CASA DE vivienda, que no diste de La Habana más de 60 kilómetros desea arrendarse. Informes: Telf. U-1729.

ARRIENDO CONFORTABLE Y MOderna casa de campo con todas comodidades moderna, lugar muy alto, fresco, rodeada de 500 árboles frutales, 50.000 metros de tierra, situada en la carretera de Diezmero a San Miguel, que desemboca en el kilómetro 11 de la carretera central, precio: $50 mensuales. Finca Mora Chica, Teléfono I-5695.

NECESITO UNA IMPRENTA MODESta pero completa, propia para editar revistas. Debe tener linotipo. La compro, arriendo o entro en sociedad con su dueño. Tengo la oportunidad de muchos trabajos para ganar dinero. Esba a M. Bermello. Mazón 33. Segundo piso.

ARRIENDO CASA GRANDE APARtamentos o habitaciones garantía en efectivo. Teléfono U-5752 todas horas.

REPARACIONES

42 MUEBLES Y PRENDAS

CASA «CORO»: REPARAMOS MUEbles. Combinaciones maderas, chapas y tapicerías. Barnizo toda clase de muebles. Especialidades en colores. Limpieza de muebles a domicilio. Precios módicos. Estrella 27, entre Angeles y Aguila: M-2127.

NEVERAS ROTAS. NO MALVENda su nevera por estar picada o falta de pintura. Por un precio insignificante se la dejaremos nueva. Talleres «Varadero», mueblería y objetos Arte. San Rafael 141-B., entre Soledad y Oquendo: U-3637.

REPARACIONES

42 MUEBLES Y PRENDAS

NO IMPORTA QUE SUS MUEBLES sean antiguos o estén deteriorados. Nosotros los reformamos, garantizándole quedan como el más moderno. Barnizamos a muñeca, tapizamos y azogamos espejos. Talleres «Varadero», San Rafael 141-B., entre Soledad y Oquendo: U-3637, mueblería y objetos Arte.

TAPICERIA, EBANISTERIA Y PINturas finas. Vendemos y reparamos muebles. Nuestra garantía es tener talleres propios, que nos facilitan hacer el mejor trabajo, al más bajo costo. ¡Visítenos! Mueblería García Espinosa. La casa que no cobra lujos, San Rafael y Soledad. Telf. U-4424.

GRAN TALLER DE TAPICERIA

¿Quiere usted hacerse con poco dinero de un juego estilo Inglés? Pásese por el Taller de Tapicería de Martínez, Rayo 43. Me hago cargo de tapizar dorar, barnizar y reformar toda clase de muebles. Trabajos garantizados. Precios económicos, Rayo 43. M-7872.

VENTAS

48 CASAS

VENDO EN SANTOS SUAREZ, CASA dos plantas moderna, bajos, dos viendas; altos espléndidos, sala, saleta, 4 cuartos, baño, comedor, gran terraza, $5.500. Informes Belascoaín 641.

CALZADA DEL CERRO, DOS CASAS con 1342 varas, rentan $130.00, dan en $11.500. También se vende sola. Informes Belascoaín 641.

..EN LA VIBORA, CASA AMPLIA moderna, frente al tranvía, portal, sala, saleta 3 cuartos, comedor, patio, traspatio frutales, $3,600. Informes: Belascoaín 641, Cuatro Caminos.

SE VENDE Y ALQUILA UNA CASA Loma del Mazo frente Colegio Maristas, jardín, portal, sala, saleta, vestíbulo, garage, holl, 5 cuartos, baños, cuarto de criados, comedor, cocina, despensa. Informan Vista Alegre 80.

VENDO $1.750 CASA VEDADO MOderna mampostería cielo raso, jardín, portal, sala, dos cuartos, baño completo, comedor, cocina, no trato intermediarios, dueño A-9173, doy garantía, libre gravámenes.

SU MEJOR BANCO: SE VENDEN cinco casas modernas, Santos Suárez, buen lugar, bien fabricadas, mucha renta, en 5,600 pesos. Martín, Zapotes 73, casi esquina San Julio. No corredores.

VEDADO: VENDO, COMO GANGA una casa de planta baja y azotea, con 23 metros de frente, por 22.66 de fondo. A la entrada del Vedado, rodeada de muy buenas casas. Guillermo Delmonte, Habana 84. Telf. M-2474.

VEDADO: VENDO COMO GANGA una vasa de planta baja y azotea con 23 metros de frente, por 22.66 de fondo. A la entrada del Vedado y rodeada de muy buenas casas. Guillermo Delmonte, Habana 84: M-2474.

CERRO, A UNA CUADRA DE LA Calzada, vendo esquina con portal, sala, saleta, tres cuartos, garage, y en las mismas condiciones, 448 metros fabricados. Precio: $4,200. No corredores. Telf. I-6334.

VENDO EN 2,000 PESOS, CASA EN Salvador: portal, sala, saleta, tres grandes cuartos, cocina y servicios. Toda mampostería. No corredores. I-6334.

REVILLAGIGEDO 59 SE VENDE doscientos setenta y cinco metros, para verla en la misma C No. 8, trato directo con el dueño. FO-2161.

VIBORA. $3.000-00 PROXIMA PAque Córdova, 10x15.70, techos monolíticos, jardín, portal, sala, comedor, tres cuartos, baño, patio cocina y servicios. Garage. M-6801.

CASA PROXIMA A COLUMBIA moderna, portal, sala, comedor, 2 cuartos, baño, comedor: $2,000. Informes González: M-2602 O-Reilly 26.

SE VENDE LA CASA VINCULA Calabazar, a una cuadra de la Calzada, de mampostería, con 595 metros, a $3.00 el metro de terreno y fabricación. Informan: Notaría del Dr. J. E. Jiménez, Habana No. 8, teléfono M-2357.

GANGA. VENDO CASA ESQUINA fraile todo mampostería con cuatro establecimientos, gana buen interés urge venta por enfermedad, si no tiene todo el dinero daré facilidades para el pago. Informan Antón Recio No. 1, bodega las seis puertas.

COJIMAR

Para casas y solares a precios de situación, llame R. Rabell, M-8820. Tret. 10, Calle 32 y Calzada, Loma de Cojímar.

SE VENDE BARATA, CASA DE tres plantas en la calle Luz, con 150 ms. 2 de superficie. Informa: Dr. Granda. Teléfono I-5368.

$500.00: SALA, COMEDOR, DOS cuartos, mampostería y madera, próximo calle Martí, en Regla. Cuba 48, de 10 a 12. R. Valdés.

$2,800: PORTAL, SALA, SALETA, 2 cuartos, comedor al fondo, baño completo, patio y traspatio, en el Cerro. Cuba 48, de 10 y media a 12. R. Valdés.

$2,700: LUYANO, PROXIMO A CALzada: sala, 3 cuartos, baño completo, comedor al fondo, patio y traspatio. También una esquina, 4 cuartos. Lugar inmejorable. R. Valdés, Cuba 48, de 10 a 12 y media.

$14,000: DOS PLANTAS, MODERNA a dos cuadras de Malecón y una del Prado, 4 cuartos, comedor al fondo, servicio de criados. R. Valdés, Cuba 48. Telf. A-9118.

$14,000: DOS PLANTAS, MODERNA zaguán, recibidor, 4 cuartos, comedor al fondo, servicio de criados. Situación inmejorable, de Galiano a Belascoaín. R. Valdés, Cuba 48. Telf. A-9118.

$25,000: CUATRO PLANTAS, FACHAda de cantería, 4 cuartos, comedor al fondo, decorada, servicio de criados. Lugar inmejorable. Neptuno y mar, acera de sombra. R. Valdés, Cuba 48. Telf. A-9118.

$6,500: CHALET, CON 5 CUARTOS, tres baños completos. Fabricación de primera, 2,500 metros terreno, con frutales, a 5 kilómetros del Capitolio, carretera Bejucal. R. Valdés, Cuba 48. Telf. A-9118.

$8,000: CHALET, 4 CUARTOS, DOS baños de lujo, garage y cuarto de criados, dos cuadras de La Tropical, acera de sombra. Toda decorada. R. Valdés, Cuba 48. Telf. A-9118.

PARA FABRICAR, A $60.00, REINA acera comercial, próximo Galiano, esquina, barrio comercial, con 14 metros de frente, en $15,000. R. Valdés, Cuba 48. Telf. A-9118.

VENDO MI HERMOSA CASA ANjlia bien fabricada y frutales, situada en 8a No. 28 B, entre San Francisco y Concepción, dos líneas, no es de tabla y tejas ni está en las guardarrayas bambas, no la quemo ni la regalo. Si tiene plata, venga.

LA SIERRA, EN LO MEJOR DEL Reparto, calle Ocho casi esquina 5, vendo casa decorada sin estrenar, con portal, tres cuartos, sala, comedor, baño moderno, gran pantry, fondo, cocina, terraza, jardín frente y esquina, Omnibus y tranvías en la esquina. Informes teléfono F-3895.

NO CORREDORES: SE VENDE UNA casa en la calle Refugio, muy cerca del Prado, compuesta de sala, comedor, dos cuartos bajos y uno alto, cocina y baño moderno, muy apropiada para echarle altos. Para más informes, su dueño: Telf. F-4915.

VENDO UNA ESQUINA Y UNA CAsa. Rentan 50 pesos. 1,000 varas, moderna. Se cambia por finca rústica. Precio: $6,000. Informes: Galiano 126, García, de 10 a 11.

SE VENDE MUY BARATO, CASA DE sala, saleta, dos cuartos, un cuarto en la azotea con servicio y cuatro cuartos de madera al fondo, próximo Calzada de Buenos Aires. Precio: 3,500 pesos. Informes: Acevedo, Clemente Gos número 11, de 6 a 6 p. m.

M.E.C.D. 2016

PASATIEMPOS

EL HUEVO EQUILIBRISTA

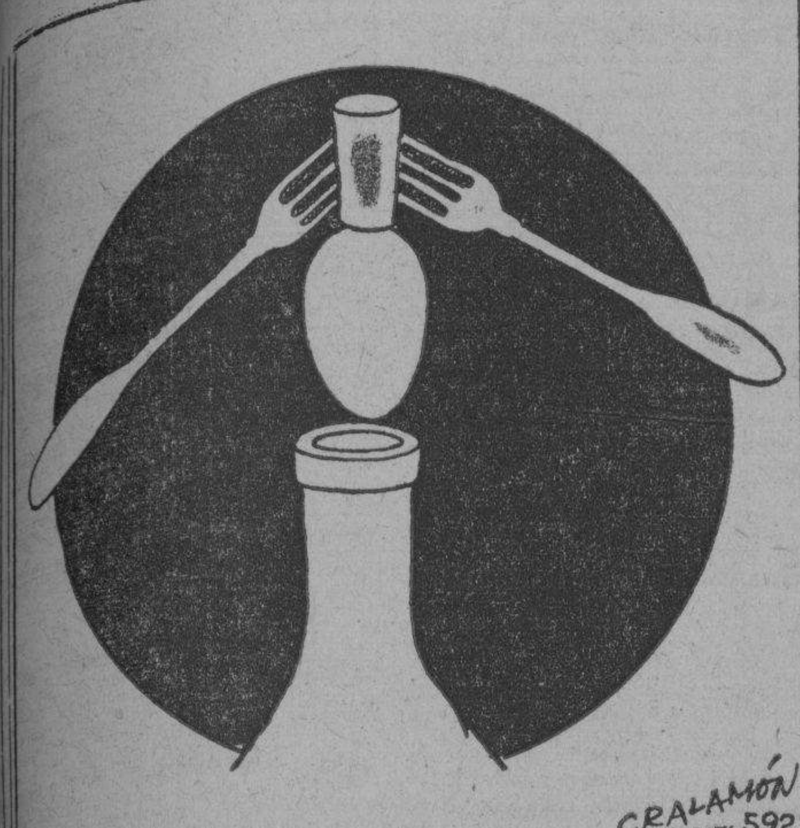

Para lograr hacer esta prueba popular, necesita Ud. una botella, dos tenedores, un corcho y un huevo, (o mejor media docena por lo que pueda suceder). Se trata de equilibrar los cuatro objetos en el filo de la boca de la botella, como se muestra en el grabado.

Aunque a primera vista parece casi imposible, se ha hecho y lo puede hacer Ud. si dedica un rato a ello. En el diagrama que aparece aquí se ilustra claramente la manera. Los tenedores deben fijarse al corcho de manera que queden más o menos a ángulos iguales. La parte inferior del corcho debe ahuecarse un poco para que le quepa como un sombrero al huevo. Hecho esto, se pone el huevo en el filo de la botella en posición vertical, se corona con el aparato consistente en el corcho y los dos tenedores, y antes de soltarlo se tiene cuidado de que quede todo en perfecto equilibrio.

VENTAS

48 CASAS

VENDO CALLE LUGAREÑO FRENTE al parque, una cuadra del tranvía, espléndida casa moderna construcción monolítica, dos plantas independientes. Precio de ocasión. Propietario teléfono A-6612.

VENDO CASA, CALZADA VEDADO, hermosa esquina, baja, 800 metros de fabricación. Total con jardines, 1,050 metros. Pedir hora de verla, a A. Durian, Apartado 35, Habana. Idem. solar, Calzada y N., mil metros; idem. hermosa finca, 2 caballerías atravesadas por Havana Central, agua, luz entrada. Calzada Arroyo Apolo y Hermán Behn, Víbora.

VEDADO: CALLE F. MUY CERCA de Línea, vendo casa de construcción moderna, una planta, techos monolíticos, garage, espléndidas residencias alrededor. Urge venderla. Informes: Guillermo del Monte, Habana 84: M-2474.

Se vende esta moderna casa, de tres amplias habitaciones y baños de lujo, en uno de nuestros mejores Repartos. Tiene sala muy grande. Es muy fresca. Más de mil cien varas de terrenos, con preciosos jardines. Tranvías y ómnibus a una cuadra. Construcción de primera y decorada con mucho gusto. Garage para dos automóviles. Costó: $25,000 y se da en $10,500. Para mayores informes:

Mendoza y Cía.

Obispo 63. Tel. M-6921

PRECIOSA CASA

En la calle Nueva del Pilar, primera cuadra de Belascoaín, moderna, una planta, a la brisa, preparada para altos. Sala, recibidor, tres habitaciones, una alta y su servicio, comedor, baño intercalado, closet, cuarto y servicio de criados, gran patio, renacimiento español, arbolado al frente, mucha agua. Precio muy rebajado, trato directo únicamente. José B. Fernández, Obrapía 36. M-7430 y M-1506.

ALMENDARES, VENDO CASA MODERNA, citarón, decorada, árboles frutales, entrada para automóvil. Precio de situación. Informes: San Rafael 143-A, entre Aramburo y Soledad.

EN EL MEJOR PUNTO DE SANTOS Suárez con el tranvía a la puerta, vendo en $4.500 casa moderna, jardín, portal, sala, 3 cuartos, baño intercalado, comedor, cuarto y servicio de criados. Informan: Fábrica No. 57 frente al Parque. Telf. X-2072. No corredores.

GANGA: SE VENDEN DOS CASAS, acabadas de construir, en Flores 45 y 47, esquina a Santos Suárez. Informan en Matadero número 1. Sr. Constenla.

GANGA, GANGA: $2,300 SANTOS SUAREZ

Residencia, parte alta, una cuadra tranvías; portal, terraza, sala, gran hall tres habitaciones comedor al fondo, cocina, despensa, baño intercalado completo lujoso; dos cuartos y servicio de criados y garage. Precio: 2,300 pesos y reconocer 2,000 pesos en hipoteca. A-8590 y A-8591.

ALVAREZ Y ROJAS. CONSTRUCTORES. FO-2754. Vendemos los palacetes más lindos de Almendares. Mucho lujo y confort, fácil pago, véalos. Todas horas. Calle 14 y Quinta, Almendares.

BUENAS OPORTUNIDADES

Habana. Vendo esquina antigua muy bien situada próxima Monte 360 metros. Precio $11.000. J. González. O-Reilly 26. M-2602.

HABANA. VENDO ESQUINA PARA fabricar a 30 metros de Avenida de las Misiones, mide 714 metros, agua inmediata. Precio: $50 metro. J. González, O-Reilly 26. M-2602.

VEDADO. — VENDO CUARTO DE manzana, tiene agua, gas y alcantarillado. Precio bajo, dejo el importe total en hipoteca al 6 por ciento. J. González, O-Reilly 26. M-2602.

VEDADO. VENDO SOLAR DE 27 por 36, acera sombra. También una esquina, calle 23, pregúnteme precio. J. González, O-Reilly 26. M-2602.

BUEN RETIRO. VENDO SOLAR DE 380 varas a poca distancia de la Avenida de Columbia y de los eléctricos. Precio: $1.30 vara. J. González, O-Reilly 26. M-2602.

CALZADA DE LUYANO. VENDO SOLAR de 556 varas próximo al paradero, acera sombra. Precio: $1.600. J. González, O-Reilly 26. M-2602.

NICANOR DEL CAMPO. CASA MODERNA en 2,500 pesos. 10 por 20 varas.

CASA PROXIMA A COLUMBIA, MODERNA, portal, sala, comedor, dos cuartos, baño, comedor: $2,000. José González: M-2602. O-Reilly 26.

VENTAS

48 CASAS

VENDO, SAN LAZARO ENTRE BElascoaín y Oquendo, casa de dos plantas, 8.20 de frente. Renta $100.00. Tiene agua redimida: $15,000. Informes: Gervasio 86, altos. Carlos Rodríguez, de 5 a 8.

REPARTO ALMENDARES, SIERRA, Vendo varias casas todas bien construidas, no pierda tiempo buscando, tengo de diferentes tipos y precios, fácil pago, pida informes. Oficina 7 y 14 teléfono FO-2212. Abel Rodríguez (constructor).

VENDO CASA INMEDIATA PARQUE Mendoza, Santos Suárez; otra, Vedado, 5 habitaciones, 2 garages; solar esquina, Avenida Santa Catalina: $1,850. Ortega, Empedrado 24. Telfs. M-3324 e I-3990.

VIBORA. $3.900. PORTAL, SALA, REcibidor, cinco habitaciones, baño intercalado, comedor, patio y traspatio. Verla de una a cinco. Octava 23 entre San Francisco y Milagros. Lawton.

A. DE QUESADA, CORREDOR. OFICINA: edificio Bank of Nova Scotia, departamento número 301 Teléfono: A-9338. Compra y venta de casas, solares y fincas rústicas. Dinero para hipotecas, en todas cantidades, a los mejores tipos del mercado. Operaciones rápidas. Seriedad absoluta.

VENDO, EN LO MEJOR DEL REparto Almendares, chalecito moderno, de dos plantas: jardín, sala, recibidor, comedor, tres habitaciones, baño, garage y servicio de criados. Llame: M-6695, para verlo.

PRECIOSA CASA, FINA, MODERNA en lo mejor de Ampliación de Almendares, que costó $14.000, se vende en $8.000 por embarcar. Dueño: teléfono FO-1043.

VEDADO: VENDO CASA MODERNA, dos plantas independientes, frente tranvías: jardín, portal, sala, 5 cuartos, garage, etc: $12.000. Quesada, edificio Bank of Nova Scotia, departamento 301: A-9338.

CASA ANTIGUA, VEDADO, EN GANGA

Vendo casa, calle 25 número 228, entre F. y G., acera sombra: portal, sala, 3 habitaciones, baño, comedor, cocina, jardín y patio: 7.83 metros frente, por 50 fondo. Precio: $6,000. Dueño: M-7058.

EN IMPORTANTE ZONA ORIENTAL edificio de concreto, amplio, comercio acreditado, con o sin mercancías. Fábrica de jabón, 50 cajas diarias. Ambas propiedades, se venden baratísimas. Informes: Mario de Castro, Neptuno 24, Habana.

VENDO BONITA CASA, REPARTO La Esperanza. Lo más sano y saludable de Cuba, 400 metros de terreno, muchos árboles frutales, agua de Calabazar, luz, teléfono y demás comodidades. Precio: $1,100. Dueño: M-3040.

49 SOLARES

REPARTO MIRAMAR VENDO LA mejor esquina de la Avenida Séptima 1564 varas aproveche g anga vale el doble, pida informes Abel Rodríguez 7 y 14, teléfono FO-2212.

EN LAITON BATISTA FRENTE A la línea y a cuadra y media de la ruta 23, a la brisa, con alcantarillado, luz y agua, vendo un solar de 16x59 varas. FO-2247.

VEDADO: CALLE 12, CON DOBLE Línea de tranvías, terreno llano, en la loma, a $12.00 metro. Rodeado de muy buenas residencias y dando facilidades de pago. Informes: Guillermo del Monte, Habana 84: M-2471.

VEDADO. —TENGO PARA VENTA, solar o parcela terreno que desee comprar; puede situarse las principales avenid ad o después calle 12, los precios tienden a subir. Fernández Hermo. Manzana Gómez 453. M-2758.

LA MEJOR ESQUINA FRAILE VEDADO

Vendo, G. y 27, Vedado, propia para fabricar edificio de apartamentos o gran residencia. Su dueño: M-7058.

SE VENDE UN SOLAR EN EL REparto de Lawton calle B esquina a 13 frente a los tranvías y guaguas, tiene 452 varas alcantarillado, agua y acera. Informan en la calle A No. 21, bajos, entre 16 y 17 en dicho reparto.

GANGA: VENDO SOLAR, CALLE 25, pegado Infanta, es decir, Habana y Vedado. Mide 10.35 por 38.50: $14.00 metro. Mayor medida, también. Marrero: M-7774 y U-6671. Aguiar 25.

VENDO, REPARTO MENDOZA

Solares: $650.00, $800.00 y $900.00. Medida que quiera, de $1.50 vara, una cuadra de los colegios Maristas y Champanag y parques. También le fabrico su casa. Planos y presupuestos gratis. Telfs. M-5090 y U-6723.

MIRAMAR: VENDO EN LA SEPTIMA Avenida, un solar de esquina de fraile; y otro, de centro, a $4.00 vara. Unicos en ese precio, por arreglo de testamentaría. Guillermo Delmonte, Habana 84: M-2474.

MIRAMAR: VENDO EN LA SEPTIMA Avenida, un solar de esquina de fraile y otro de centro, a $4.00 vara. Unicos en su precio, por arreglo de testamentaría. Guillermo Delmonte, Habana 84: M-2474.

AMPLIACION DE ALMENDARES

calle 12 solar de 15x32 480 varas a la brisa cerca de Avenida 3a y Parque y varios más. José B. Fernández Obrapía 36. M-7430 y M-1506.

VENDO, REPARTO MENDOZA

Solares: $650.00, $800.00 y $900.00. Medida que quiera, de $1.50 vara, una una cuadra de los colegios Marista y Campanag y parques. También le fabrico su casa. Planos y presupuestos gratis. Telfs. M-5090 y U-6723.

EN LA 5a AVENIDA FRENTE AL Miramar Yacht Club, vendo magnífico solar de 18x60 varas muy barato por embarcar. Dueño FO-1043.

VENTAS

49 SOLARES

VENDO SOLARES

Vedado: a tres, cuatro, cinco y seis pesos, todas medidas, calles 19, 21 y 23. Facilidades de pago. Oficinas del Reparto. Rebollo. Calle 23 y 24 y Aguiar 98: M-6886.

MUCHOS SOLARES

Tengo muchos compradores y vendedores de todos los precios y todas medidas y en todos los repartos, confíeme y pronto resuelvo. José B. Fernández. Obrapía 36: M-7430 y M-1506.

LA SIERRA, FRENTE AL PARQUE, GANGA

Parcela veinte varas por 50, calle Nueve entre Dos y Cuatro. Tranvías por el frente y ómnibus a una cuadra, con cercas «Peerles». Su dueño: M-7058.

REPARTO KOHLY, MARIANAO, SE venden solares. Lotes de 8.300 y 24.500 vs. a 3 calles, otro rústico de 40.000 vs. orilla del Río, frente jardines Tropical. Títulos limpios sin ningún gravámen. Trato directo. Manzana Gómez 264.

50 FINCAS RUSTICAS

SE CEDE LA ACCION DE UNA FINCA 2 caballerías a 6 kilómetros Habana casa, luz, 2 platanales, árboles frutales y palmares, 4 pozos, río, establo, trasiego, 26 vacas en producción, 2 yuntas bueyes, 2 caballos, su carro de reparto, 30 puercos, 150 gallinas, aperos de labranza y muchas siembras. Informan en San José No. 38 entre Luz y Altarriba, Jesús del Monte, Habana.

VENDO DOS CABALLERIAS FABRICADA arboleda frutal, palmar, pozo, platanal, $2.500. Otra cuarto caballería fabricada, arboleda, platanal, pozo $1.200, facilidades pago. Juan Miguiel Fernández, Vereda Nueva.

VENDO HERMOSA FINCA DE SIETE caballerías, cerca de carretera, tierra de primera, arboleda, palmar, propia para crianza. Ganga: $9.000. José Díaz, Desagüe 1.

FINCAS RUSTICAS. — VENDO LAS mejores fincas provincia Habana; usted puede hacer su elección de carretera, cabida, casa y arbolado, magníficas tierras, también vendo magníficas fincas para cría ganado y puercos, en las provincias Matanzas y Pinar del Río, fincas para establecer vaquerías, próximas a la ciudad. Fernández Hermo. Manzana Gómez 453 M-2758.

FINCA CEBAR GANADO, CRIA DE puercos monte, 200 cabs., ríos, potreros, casa, corrales, (gangas) arriendo, vendo $1.300, $8900 varas casa mampostería. Permuto automóvil por billar familiar. M-6867.

PROTEJA SU DINERO CONTRA DEVALORACIONES

Se amenaza a las hipotecas y sus intereses con ser mutilados. Los alquileres al contrario, aumentan, porque la «prosperidad» se acerca. Compre hoy, que mañana valdrán más. Casas, solares y finquitas. F-4047.

CEDO UNA FINCA, TODA SEMBRADA, tierra de primera. El que me compre la acción, vacas, bueyes, caballos ect. Doy barato, finca Santa Rosa, Cotorro.

FINCAS RUSTICAS. —ALQUILO O vendo en Guayabal, magnífica finca de recreo, casa de mampostería, toda clase de frutales, garage, casa encargado, jardines, luz eléctrica. Informa teléfono F-2047.

51 ESTABLECIMIENTOS

PLAYA VIRIATO SE VENDE UN kiosko, tiene mucha clientela, situado en el mejor lugar, 3 docenas de truzas nuevas, preparado para vender de todo, patente pagada por toda la temporada. Informan kiosko «La Flor Cubana».

NEGOCIO BODEGUERO, DEPENdientes, regalo $624 bodega surtida cuestión de familia, sola esquina, buena barriada. Informan Arellano 28½, entre Luz y Pocito, Víbora de 12 a 2 y 6 a 8.

BUEN NEGOCIO CON POCO DINERO se venden los mejores manantiales con todos sus enseres y 400 metros de terreno en la afueras de Guanabacoa. Informes teléfono A-6128.

BOTICA. SE VENDE BUENA FARmacia bien surtida, cerca de la Habana, con dos médicos, muchas fórmulas. Informes M. Ibáñez, Casa Sarrá.

SE VENDE POR NO PODER ATENderlo su dueño, el café Moderno de Toyo, frente al Cine Moderno, su dueño en el mismo hasta las 10 a.m. y después en Carlos Manuel No. 28 entre Gertrudis y Lagueruela, Víbora.

SE VENDE UN CINE CON TODO SU equipo y funcionando con su barrio propio y muy extenso en la Habana, por no poderlo atender. Informan teléfono I-3320.

VENDO UN GRAN NEGOCIO, PARA dos socios que quieran trabajar. No pierlan tiempo buscando, yo tengo lo que usted busca. Informes: Galiano 125, García, de 10 a 11. 1

VENDO EL MEJOR CAFE DE LA Habana. Precio: 50,000. Venta diaria: 400 pesos; y una bodega, en Calzada, 3,500 pesos. Informes: Galiano 125 García, de 10 a 11.

VENDO UNA GRAN DULCERIA, maquinaria, mucha venta. Precio $2,000. Los moldes valen más, por embarcar. Gran horno y local para familia. Informes: Galiano 125. García de 10 a 11.

BODEGA SEMI BARRA: $4,000

Calzada más tránsito Habana. Admito el pago, en pesetas España. También compro pesetas, a cambio de propiedades, en La Habana, o establecimientos. Informes: San José y Belascoaín, café. Alvarez.

UN BUEN NEGOCIO POR NO POder atenderlo vendo una gran casa con 6 representaciones, un camión transporte y dos de reparto en buen estado. Propio para almacén víveres. Para informes: FO-7824 Manuel.

OPORTUNIDAD: CAFE Y RESTAUrant, céntrico, muy conocido y trabajando bien. Se vende o cambia por finca urbana, para atender otro negocio. Ferrán, Metropolitana, departamento 227, de 2 a 4.

SE VENDE UNA POLLERIA, SE DA muy barata. Lagunas y Lealtad.

VENDO UNA GRAN FONDA $500-00, en Regla. Vende $15.00 de carta, no tiene gastos, véala para que quede convencido. Informan Anton Recio y Monte. Benito, café.

SE VENDE UN ESTUDIO DE BAIles y todo los muebles, tipo americano. Compuesto de sala, dos dormitorios y comedor. Malecón núm. 339, Habana.

NEGOCIO: SE VENDE UNA CASA huéspedes, en Obispo 127, casi esquina a Bernaza. Informan, en Prado 88. Pregunte por la dueña.

BODEGA, VENDO O CAMBIO, POR crédito hipotecario o finca urbana, muy surtida. Excelente punto. Poco tubre 201, zapatería. Rafael González alquiler. Buen contrato. Diez de Ocle z.

52 BOVEDAS Y PANTEONES

DESBARATE DE VAPOR No. 34 SE vende, tejas francesas, puertas madera, mosaicos, losa isleña, servicios sanitarios.

TENGO UN PANTEON PARA FAmilia de gusto, forrado de granito, tapas 8 cts. Puerta calle, $350.00, de 8 a 12, F-6705. Enrique.

BOVEDA CON OSARIO, TAPAS MARmol: $130.00; bóveda con osario, frente mármol, marco de cuatro centímetros, contramarcos y tapas ocho centímetros: $250.00; bóveda, orilla calle, con osario, forrada toda mármol, tapas diez centímetros: $380.00. Félix Rodríguez, calle Doce número 229: F-6258.

PANTEON DEL MARQUES DE PEÑALVER

Unico situado en la calle principal, entre la entrada y capilla, 21 metros cuadrados. Vendo. Armenteros: I-5255 Heredia 16. Víbora.

VENTAS

53 AUTOMOVILES-ACCESORIOS

CHEVROLET 34 CUATRO PUERTAS $650, se toma otro 31 o 32 en pago. Ford cuña $170, Essex cerrado, $120, Ford 29, $200, otro 30, $320. Reina 24, Garage Braña. M-4366.

SE VENDE EN 75 PESOS CUÑA Ford tipo 1929 en perfecto estado. Pregunte por Mundo en Monte 298, teléfono A-9985.

GANGA. VENDO CAMION DODGE reparto cerrado, puede verse Panificadora Vitapan de 4 a 6 p.m. calle C Reparto Buen Retiro, Marianao.

FIAT TIPO O EN PERFECTO ESTAdo de funcionamiento garantizo su mecanismo, hace 45 kilómetros por galón, buen acumulador y gomas. Gutiérrez. San Lázaro 273 a cualquier hora.

VENDO PLYMOUTH CUATRO PUERtas, de 1933, en perfectas condiciones. Puede verse de 9 a 12 en la estación «Mofuco» al fondo de «La Metropolitana». Informes A-6136.

SE VENDEN TRES RUEDAS AUStin con su eje delantero sus dos muñones y una vara de timón. Concha y Fábrica. Muelles Alloy. En la misma una máquina de sumar Dalton.

URGE VENTA FORD 1929, 2 PUERtas, 5 gomas, pintura y mecánica como nuevo, último precio, $180.00 contado. Castillito Lourdes, Santa Catalina y Calzada Jesús del Monte.

STUDEBAKER -ERSKINE DEDAN, cinco pasajeros, gomas nuevas, cuatro piuertas. Particular. Puede verse en garage Quinta y C. Vedado. Precio $200-00. Teléfono F-5423.

GANGA. CAMION CHEVROLET, DE 3 toneladas en buen estado se vende muy barato está trabajando y se da a prueba. Pedro Pernas 44 esquina a Juana Alonso, Luyanó.

SE VENDE UN LA SALLE, TIPO turismo, del 31, siete pasajeros, en magníficas condiciones. Se puede ver, en Paseo y 21, Vedado, de 1 a 4, tarde: F-4528.

POR AUSENTARME, VENDO MI Chevrolet del 34 al 35, cerrado, 4 puertas, vestidura cuero, nuevo completamente. Precio: $625.00. Es una ganga. Avenida Wilson número 75, esquina a 2, Vedado.

FORD SEDAN DEL 29, 2 PUERTAS, perfecto estado, 4 gomas nuevas. Puede verse, en «La Predilecta», San Rafael número 141, casi esquina a Oquendo, lado bar. Benítez.

AL PRIMER POSTOR, VENDO MI auto marca Terraplane, del 34 al 35, cuatro puertas. Está flamante. Véalo, que es un buen negocio. Informan: Suárez 53, esquina a Gloria.

CUÑA CHRYSLER DEL 34, EN MAGníficas condiciones, radio y otros extras. Procure verla, en La Pasiega, Falgueras 8, Cerro. Precio: $750.00.

SE VENDE STUDEBAKER CERRAdo de 7 pasajeros, 5 gomas nuevas seis cilindros, está como nuevo del año 1930 para verlo Línea y Cuatro Vedado, F-5559, pregunte por Francisco.

HORROROSA GANGA DE UN DODge cerrado, del 31, de 4 puertas, 6 ventanas, 9 gomas nuevas, buena pintura, buen acumulador y perfecto funcionamiento, siempre trabajado por su dueño. Está como nuevo. Ultimo precio: $350.00. Informes: Pedro García, garage Estrella y Oquendo.

UN CHEVROLET REGALADO, POR embarcar se vende esta preciosa máquina, modelo del 35 de cuatro puertas. Para más informes: F-3257.

VENDO FORD DEL 29, DOS PUERtas, gomas y pintura nuevas, a toda prueba. No pierda tiempo. Véalo, lo comprará en el acto. 23 número 455, entre Doce y Catorce.

VENDO MI FORD CERRADO, DE Luxe 1934, cuatro puertas. Est nuevecito. Me embarco, baratísimo, villa Haydee, calle Ocho entre Quinta y Séptima Avenidas, reparto Miramar. Telf. FO-2189.

VENDO CHEVROLET DEL 30, CASI nuevo, buenas condiciones, $325. Véalo e informes San Rafael 174.

WHITHE DE 2½ EN MAGNIFICAS condiciones, gomas cacizas casi nuevas. Se vende. Verlo e informes: Benajumeda y Plasencia, depósito carbón. De 7 a 9, de 1 a 2 y 5 a 6. Exclusivamente. En la misma un camión Dodge muy barato, propio para finca.

GRAN OPORTUNIDAD. SE VENDEN dos Trayles de 10 asientos, modernos con sus máquinas Studebaker Presidente. Informes en la Agencia Studebaker.

VENDO CARRO CERRADO, MULO arreos, chapa, Juan Abreu 12, Bermúdez.

REGALO FORD, DEL 31, NUEVO; Chevrolet, del 29; Willys, del 29, en $130.00; yate, de 56 pies. Todo, confort, regalado. Chávez 25, garage.

FORD DEL 34, CUATRO PUERTAS, en perfectas condiciones de mecánica, pintura y gomas. Se vende barato, en Calzada número 9, entre M. y N., Vedado, de 1 a 4 p. m.

AUTOMOVIL GRAHAM PAIGE 1934, como nuevo, 6 gomas de paquete, 4 puertas. Ganga, por embarcar. Informes: Sr. Fernández. Telf. M-4576.

$275.00 FORD SEDAN, DEL 30 AL 31

Cinco gomas, 6 capas, nuevas, motor flamante, 30 kilómetros por galón. ¡Gran oportunidad! ¡Aprovéchela! Jardín «Padial», Galiano 40.

AUTOMOVIL NASH, CUATRO PUERtas, lo vendo baratísimo, o lo cambio por muebles o por un Ford o cuña aunque tenga que abonar la diferencia del cambio. Prado 43, altos.

SE VENDE CHEVROLET CAMIONcito en buen estado. Puede verse a todas horas. 17 y K Casa Upman entre por el fondo $60.00.

AUTOMOVIL CERRADO 4 PUERTAS 6 cilindros, gomas y cámaras nuevas pintura fábrica, radio 9 tubos gabinete véalo en Industria 16. Dr. Perera dentista.

PARA UNA BUENA MOTOCICLETA, cadenas, puños de goma cualquier reparación o pieza de repiuesto, la «Casa Presas» le ofrece la mayor garantía. Amargura 51. Habana.

54 MAQUINARIAS

SE VENDE: A PRECIO DE LIquidación 150,000 ladrillos colorados; una caldera de 200 HP., con su máquina de vapor, completa: un molino francés, de 4 mazas; una mezcladora, marca C. W. Raymond, número 777, con su equipo completo, para una capacidad de 50,000 ladrillos, vigonetas, carrillos y todos los enseres de un tejar. No se repara en precio. Monte número 461. Telf. A-9031.

SE VENDE GUARAPERA FRENTE cine Valentino esquina de Tejas, buen local y marchantería, con todas sus licencias, en la misma informes.

VENDO PLANTA ELECTRICA, MARca «Asea», para corriente alterna. Capacidad: 15 kilowts, completamente nueva, finca Sabanilla. Loma de Tierra provincia Habana.

VENDO ELEVADOR ELECTRICO, completo, para carga. Caldera horizontal 50 H. P., Vertical de 10 y 15 H.P. Informa Sr. Rodríguez, Santa Catalina 15, altos. Cerro. Habana.

MAQUINARIA: SE SOLICITA UNA trituradora para piedra. Capacidad, una tonelada por hora. A dimensión de hasta una pulgada, en buenas condiciones y precio situación. Sánchez. Telf. M-8155.

CAFETEROS: EN MATADERO 3, tengo repuesto, piezas para máquinas de colar café marca Arduino, Lapavoni y otras. Fabrico máquinas de colar café. Cubren todo servicio del giro.

CARPINTEROS:

Está al llegar lote maquinaria belga, marca DANCKAERT; aproveche oportunidad de esta gran maquinaria. Tota viene montada en caja de bolas. JOSE VIDAL, Cuba No. 3, Habana. A-9643.

VENTAS

54 MAQUINARIAS

METAL DE COJINETES (METAL patente) alta velocidad y alta presión, baja velocidad, alta presión, calidad de primera y precio ínfimo. Infanta 46 esquina a Zaldo. fundición.

MOTORES ELECTRICOS TRIFASIcos, de 1 HP.; uno, de 2 HP.; uno, de 3 H.P. y uno de 5 H.P. Implementos Agrícolas Plasencia y Desagüe. U-3369.

55 CAJAS CONTADORAS

SE VENDE UNA BUENA CAJA REgistradora National Ferretería «El Llavín», Galiano y Neptuno.

SE VENDEN DOS CAJAS CONTAdoras marca National. Informan: teléfono XO-1124.

56 MUEBLES Y PRENDAS

Muebles finos y corrientes, nuevos y usados: comedor, Renacimiento: $65.00; Arte Moderno: $50.00; cuarto: $25.00; sala: $10.00; cenicero chaislongs, alfombras, lámparas, paravanes, espejos. Compramos, vendemos y cambiamos. Visítenos y ganará dinero. **«La Casa Inglesa», Salud 9, esquina Rayo: M-7179.**

URGE VENDER: UN FINO JUEgo de cuarto, de tres cuerpos, último estilo, está intacto; otro, de sala, de nueve piezas, espejo colgado; y uno de comedor, chico, moderno. También, un radio grande, de elegante mueble y una nevera chica, por lo que ofrezcan. San Rafael 143-E., entre Soledad y Aramburo.

VENDO: ELEGANTE JUEGO CUARto Arte Moderno: $25.00; otro, 3 cuerpos: $30.00; sala y comedor, último tipo; otro, sala: $12.00; piano, cama, chifforrober: $3.00, San Joaquín 33¾ esquina Monte.

FAMILIA, VENDE LUJOSO JUEGO comedor, Arte Moderno, con butacas; relop pie, Renacimiento; juego cuarto, moderno; radio RCA., sala. San Miguel 97, bajos, entre Lealtad y Campanario.

POR RAPIDO EMBARQUE URGEME vender juego cuarto 3 cuerpos, $25 otro 3 cuerpos, grande, $35. Sala regio, $35, comedor renacimiento baratísimo, todo moderno. Escobar 9, bajos. San Lázaro y Lagunas.

SE VENDE LAMPARA ANTIGUA de cristal 6 luces, zapatera y coqueta con su espejo de caoba y talla a mano. Teléfono M-2187 de 8 a 12 a.m.

FAMILIA VENDE CUARTO, TRES cuerpos: $85.00; otro, regio: $155.00; comedor Renacimiento: $70.00; radio, onda corta, Grunow; juego sala; lámpara Renacimiento: $25.00. Salud 54, entre Escobar y Lealtad.

JUEGO CUARTO $20.00 OTRO TRES cuerpos, $30.00; otro 3 cuerpos gran de coqueta último modelo, escaparate lunas $10.00. Varias piezas sueltas baratas. Maloja 81, entre Manrique y San Nicolás.

"La Nacional"

Dinero por joyas y muebles.

Compra y Venta

MUEBLES PARA OFICINA

Disribuidores de los muebles de acero "Steel-Age".

EQUIPAJES

BAULES Y MALETAS

Surtido completo

Registradoras "NATIONAL" con garantía mecánica.

"LA NACIONAL"

Villegas 93, entre Teniente Rey y Amargura. A-9915.

56

FAMILIA VENDE LUJOSO CUARTO 3 cuerpos, caoba butacón tiradores carey, ¡125 regio comedor Renacimiento ¡75. Recibidor sala $25. cuarto dos cuerpos moderno, $65. Concordia 127, Belascoaín y Gervasio.

FAMILIA QUITA CASA: LAMPARA sala regia $35.00, sala dorado: $35, comedor moderno de lujo. $100.00; cuarto baoba, 3 cuerpos chifonier $75, Oquendo 21, bajos, Virtudes y Animas

«EL 21 DE SALUD», VENDE TODA clase de muebles, a precios sumamente baratos: juegos de sala: $30.00; juegos cuarto, desde $25.00 y toda clase de piezas sueltas. Visítenos.

DOS JUEGOS DE CUARTO, ARTE Moderno. El de dos cuerpos: $21.00; tres cuerpos: $29.00. Están nuevos. Radio Víctor: $22.00 y demás muebles, baratos, por reducirme. Neptuno 220, entre Soledad y Aramburo.

PARTICULAR, VENDE MODERNO juego cuarto, de caoba, muy barato. Escobar 191, tercer piso, entre Sitios y Peñalver.

OBJETOS DE ARTE

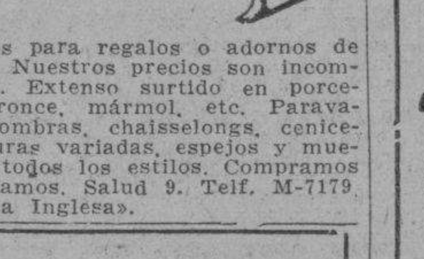

Propios para regalos o adornos de su casa. Nuestros precios son incomparables. Extenso surtido en porcelana, bronce, mármol, etc. Paravanes, alfombras, chaisselongs, ceniceros, figuras variadas, espejos y muebles de todos los estilos. Compramos y cambiamos. Salud 9. Telf. M-7179. «La Casa Inglesa».

SALUD 11 M-9136

Muebles finos y corrientes: juegos de cuarto: $30.00; sala: $12.00; recibidor: $25.00; comedor: $40.00. Objetos de Arte, pianos, radios, lámparas, juegos Renacimiento y juegos de cuarto, de 3 cuerpos.

Equipajes y objetos varios

Baúles y maletas Gran surtido en neveras nuevas y de uso, contadoras, cajas de hierro, vidrieras, archivos y cafés. No cierre trato sin antes vernos. Compro, cambio y vendo. Esperamos su visita.

Salud 11, entre Rayo y San Nicolás.

Compramos, cambiamos y vendemos: M-9136.

VENTAS

56 MUEBLES Y PRENDAS

FAMILIA, VENDE: JUEGO CUARTO caoba, completo, regio: $150.00; otro: $55.00; enchapado, fino: $75.00; comedor: $30.00; recibidor: $38.00, modernos; buró: $8.00; nevera porcelana: $18.00. Sitios 111, entre Campanario y Lealtad.

MUEBLES A PLAZOS

Brindamos los mejores muebles, desde los modestos a los más lujosos. Facilidades de pago. Especialidad fabricación. Tomamos muebles en fondo. **Díaz y Chao, Neptuno 197 y 200, entre Belascoaín y Lucena: U-5154.**

BARBEROS: VENDO UN SILLON Koken, muy barato. Villegas 93: A-9915.

LA CASA MOSQUERA

San Rafael 129 y 131. Telf. U-5437

Amueble su casa con gusto y con poco dinero. También le cambiamos sus muebles o hacemos el negocio que más le convenga. Háganos una visita. No perderá tiempo. La Casa Mosquera, San Rafael 129 y 131. Telf. U-5437. Facilidades de pago.

VENDO POR URGENTE VIAJE TOdos los muebles, Precioso cuarto 3 cuerpos, modernísimo, $125, otro regio $170, comedor renacimiento completo recibidor, arte moderno $45, juego living-room radio, 4 lámparas. Prado 27.

VIDRIERAS EN TODOS TAMANOS

Véalas Salud 11, de 4 pies en adelante, 5, 6, 7, 8, 12 y 15 p., ni pierda tiempo procedente de remate, igualmente ofrecemos los mejores muebles, neveras, refrigeración y doméstico, baúles, maletas, liquidamos 25 radios todas marcas, lámparas, cajahierro, contadora; barbería completa, 2 sillones Koken, espejos. Visítenos, sólo 10 días. Compro camion-Ford o Chevrolet 6 cilindros del 30 al 36. también compro M-9136.

MUEBLES BARATOS

A VERDADEROS PRECIOS

Liquidación permanente de radios, juegos de sala, cuarto y comedor.

VENGA A VERNOS EN SEGUIDA

Ahorrará dinero, Facilidades de pago. Tomamos sus muebles a cambio

«La Casa López», Belascoaín 76, entre Jesús Peregrino y Pocito.

Teléfono U-4541.

OBJETOS ARTE JOYAS

A precios increíbles liquidamos: Figuras de bronce y marfil, porcelanas, lámparas y Frigidaire, relojes de pared y pie, gobelinos, juegos de cubiertos de plata, de café, objetos de plata, mubeles antiguos y modernos. También tenemos un surtido enorme de joyería fina.

"LOS TRES HERMANOS"

Consulado núms. 94 y 96

Telf. M-3534.

Baúles y Maletas

Liquidamos gran surtido: baúles y maletas, nuevos y uso. Maletas, desde $0.65. Tenemos maletas y maletines cuero finos, porta sombreros y varios artículos propios, viaje. Aproveche se acaba la temporada. **La Casa Inglesa»,** Salud 9, esquina Rayo: M-7179.

"LA PREDILECTA"

Muebles oportunidad. Gran cantidad, a precios bajísimos. Facilidades pago: juegos cuarto, comedor, sala y piezas sueltas. Radios "Pilot", baratísimos. **"La Predilecta", San Rafael 171, entre Marqués González y Oquendo: U-1729.**

OBJETOS DE ARTE

Gran surtido en jarrones de porcelana, lámparas, alfombras, gobelinos, cuadros, figuras de bronce y marfil, abanicos, joyas e infinidad de objetos muy propios para regalos.

"LA PREDILECTA"

San Rafael esquina Oquendo al lado del Bar.

U-2530.

JOYAS Y MUEBLES

Visite nuestra enorme exposición. El más acabado y variado surtido, a los precios más bajos. Baúles y maletas de todas clases.

"LA PERLA"

Animas número 84, casi esquina a Galiano.

Teléfono: A-8222.

VENDO JUEGO CUARTO ARTE MOderno, 3 cuerpos, magnífico: $125; otro 2 cuerpos: $45; sala, 9 piezas: 40 pesos; comedor renacimiento: $65; tres lámparas, modernas, radio, adornos. Prado 43, altos.

VENDO BONITO JUEGO DE SALA, moderno, con 7 piezas; y una cocina de gas. Malecón número 8-A, bajos, entre Cárcel y Prado.

VENTAS

56 MUEBLES Y PRENDAS

MUEBLES EN GANGA

Juegos de cuarto, Arte Moderno, $4 mensuales; comedor, caoba, último estilo: $3.00 mensuales; sala o recibidor, modernísimos: $3.00 mensuales; juego de cuarto, 3 cuerpos, caoba, últimas creaciones: $5.00 mensuales. Precios muy bajos.

"LA EMINENCIA", NEPTUNO 188 entre Gervasio y Belascoaín.

VENDO LUJOSO JUEGO DE CUARto, regio; comedor, Renacimiento; un recibidor y un cuarto de señorita. Virtudes 122, altos, entre Gervasio y Escobar.

ANTIGUEDADES Y OBJETOS

De Arte, crucifijos de tallas admirables, cuadros de mérito, bandejas, juegos de café, cubiertería, candelabros, escribanías, jarras y palanganas y otras cosas. Toda plata legítima. Alhajas antiguas y modernas, en profusión, a precios reducidos.

CARBALLAL HERMANOS

San Rafael 138, entre Gervasio y Belascoaín. Telf. U-5744

VENDO JUEGO CUARTO, 3 CUERpos, lunas biseladas y de comedor, barniz muñeca, nuevos, hechos para casarme, por desistir matrimonio. Ganga, sóloa a particulares: U-5393. Véndolos. Acepto ofertas. Oportunidad.

MUEBLES A PLAZOS

Gran cantidad en juegos de cuarto sala y piezas sueltas. Ultimos modelos.

SEMANAL: $1.50

En las ventas del contado, casi regalado. También compramos y cambiamos, tomándolo como fondo, ofreciendo las mejores ventajas. Le invitamos a que nos haga una visita en **Neptuno núm. 235 y Soledad: U-1360.**

CASA ARECHAGA

«EL SIGLO»

TALLER DE EBANISTERIA

Muebles en todos los estilos, los encontrará visitando ésta su casa. Vendemos únicamente a particulares. Precios sin competencia. Manrique 189. Telf. A-6136.

VENDO PRECIOSO CUARTO TRES cuerpos de la última moda, muy barato, comedor renacimiento completo, juego liwing-room, recibidor Arte moderno, lámpara Renacimiento 10 luces, costó $100, en $40. Prado 27, altos.

MUEBLES

A plazos y con grandes facilidades de pago, en **LA PROTECTORA,** Belascoaín 68. Liquidación de juegos de cuarto, sala, comedor, neveras, lámparas y piezas sueltas. Le tomamos sus muebles, como parte de pago. No deje de visitar la gran mueblería **LA PROTECTORA,** de Belascoaín 68, esquina a Salud: U-3145.

JUEGO DE CUARTO, DE 9 PIEZAS, Está nuevo y moderno: $20.00 y el de tres cuerpos: $28.00; juego comedor y nevera, por pronto embarque. Sitios 40, entre Rayo y San Nicolás.

BAULES Y PUPITRES

Procedentes de empeño: capas, maletas, fluses zapatos, pantalones, sobrecamas, abrigos, prendas, relojes. Mil objetos que realizamos. Véalos: Monserrate 39 y parque de Zayas. Telf. A-8454.

CAPAS DE AGUA: $2.00

Procedentes de empeño: fluses, zapatos, pantalones, sobrecamas, abrigos, maletas, prendas, relojes. Mil objetos que realizamos. Véalos: Monserrate 39 y Parque de Zayas. Telf. A-8054.

MUEBLES EN GANGA

Juegos cuarto: $30.00; idem., 3 cuerpos: $40.00; sala: $15.00; comedor: $30.00; escaparates: $9.00; con lunas: $15.00; mesas correderas: $4.00; aparadores: $6.00; 6 sillas y 2 sillones: $10.00; neveras: $10.00; máquinas de coser y escribir. Se cambian y compran toda clase de muebles, pagando más que nadie.

LA PRINCESA, SAN RAFAEL 107 entre Escobar y Gervasio: U-7926.

MUEBLES BARATISIMOS

Juegos cuarto, sala, recibidor, comedor, escaparates, camas, coquetas, aparadores, vitrinas, mesas de comer, neveras, lámparas, pianos, radios, máquinas Singer burós, libreros, cuadros, gobelinos, espejos, relojes, sillas, sillones, mamparas y piezas sueltas. Amueble su casa, por bajo precio. «La Colonial», San Rafael 152, esquina a Marqués González: U-1488.

57 UTILES DE OFICINAS

MAQUINAS, ARCHIVOS, BUROS, DINERO, JOYAS

Radios. Empeño, compro y vendo: máquinas de escribir, sumar, calcular y coser, archivos-cajas, mimeógrafos, pupitres, equipajes, objetos de Arte, satélites y mesas.

FLUSES, A $2.00

Procedentes de empeño: pantalones, sobrecamas, zapatos, maletas, etcétera.

LA HISPANO CUBA

Monserrate 39 y Parque Zayas. A-8054.

ARCHIVOS

GF Allsteel

DESDE $29.00

¿Para qué comprar un archivo de uso o muebles para oficina de uso, si nuevo le cuesta más barato?

Casteleiro Vizoso y Cía

Oficios y Lamparilla

A-8838

VIDRIERA: VENDO, CAJA HIErro, ventilador, satélite, archivo, divisiones, máquinas sumar, máquina escribir, mimeógrafo, adresógrafo, buró, juego de recibidor, librero, pesa Toledo, sillas, sillones, armario acero, silla giratoria, buró cortina, gavetería acero. Compostela 43, entre Progreso y O-Reilly.

VENTAS

57 UTILES DE OFICINAS

Bolsa de Muebles de Oficina

A-7744

COMPRAMOS Y VENDEMOS

Escritorio, butacas, archivos, armarios, cajas de seguridad, tarjeteros visibles

Todo lo que necesite para oficina.

Véanos antes de comprar.

Compostela núm. 55, entre Obispo y Obrapía. Teléfono A-7744.

MAQUINAS DE ESCRIBIR

Máquinas de escribir, sumar, calcular, burós, archivos, libreros, tarjeteros, Kardex, satélites, cajas hierro estantes acero, juegos recibidor, carpetas, divisiones, pesas Toledo. Compostela 43, entre Progreso y O-Reilly. Telf. M-8081.

MUEBLES DE OFICINA

Vendo y compro: sumar, calcular, burós, archivos, Kardex, tarjeteros, cajas caudales, satélites, libreros, pupitres, sillas giratorias, percheros y toda clase de equipos oficina. Progreso 3, entre Aguacate y Villegas. Telf. M-8638.

OFICINA QUE CIERRA, VENDE 4 escritorios, 4 máquinas de escribir Underwood, una caja-archivo, una máquina de sumar Burroughs. Informes: edificio Calle, de 2 a 6 p. m. Sr. Feito.

58 LIBROS E IMPRESOS

VENDO JUEGO CUARTO ARTE MOderno, 3 cuerpos, magnífico: $125, otro 2 cuerpos: $45; sala, 9 piezas: 40 pesos; comedor renacimiento: $65; tres lámparas modernas, radio, adornos. Prado 43, altos.

LIBRERIA «ALBELA», CONTINUAS novedades científicas y literarias. Libros de Enseñanza Elemental y Superior, Revistas de Modas. Agencia exclusiva «Le Femme Chic», de París; «Chic Parisien» y todas sus publicaciones, las mejores del Mundo. Pídalas en esta librería. Compra y venta de libros antiguos, con grabados, preferentemente cubanos o que traten de Cuba. Belascoaín y San Rafael: U-5782, Apartado 511, Habana.

59 RADIOS

UNICAMENTE LOCO

Radio Majestic, último tipo, flamante: $25.00; Mattos, Catedral, prácticamente nuevo: $17.00; Deleite, 1935: $12.00; Crosley, gabinete: $17.00. Véalos pronto. Monte 217, altos, esquina Figuras.

COMO NUEVO, DESDE $10.00, RCA. Grunow, Philco, Majestic, etc, cualquier onda. Todas ondas, desde $35.00 Magníficos, garantizados, baratísimos. Oirlo es desearlo. Obrapía 84: A-7159.

RADIO VICTOR, DE LO MAS MOderno: $20.00, por embarcarme. Deseo tratar con particular. Grandes voces y alcance. Tiene poco uso. Neptuno 220, entre Soledad y Aramburo.

VENDO UN RADIO GENERAL ELECtric, de este año, onda corta y larga, seis bombillos, nuevo: $46.00; otro, Majestic, ocho bombillos, usado: $19.00. Maloja 18, altos: Telf. A-8831.

RADIO DE AUTOMOVIL MARCA «Belmont», completamente nuevo, de paquete, costó $70 y se da en $40 por no necesitarlo. Llamen al teléfono FO-1043.

SE VENDEN AMPLIFICADORES Phillips con 6 bocinas y sus accesorios. Informan Jaruco Planta Eléctrica.

60 INSTRUMENTOS DE MUSICA

VENTA. FLAMANTE PIANO, PIAnola Marshall and Wandell se vende precio racional. Costo $1.000 Línea 104 esquina 4, apartamento No. 1, Vedado.

VENDO FLAMANTE PIANO, 3 PEdales, grandes voces, propio para persona de refinado gusto. Lo doy sumamente barato. Urge venta. Perseverancia número 1, casi esquina a San Lázaro.

VENDO UN FLAMANTE PIANO, REfractario al comején, modelo especial, propio para persona de gusto y una regia lámpara «Trianón». San Rafael esquina a Oquendo, (lado bar).

VENDO PIANO, EN BUEN ESTADO, moderno. Lo doy muy barato. Negocio rápido. Necesito dinero. Informan: Aguila número 150, por Corrales, al lado carnicería.

MARAVILLOSO PIANO, CHASSAIGne Freses, supermoderno y único en Cuba. Está nuevo y es verdadera joya de valor, propio para persona de gusto intachable, barato. Dragones frente teatro Martí.

REALIZO DOS MAGNIFICOS PIAnos, de afamadas marcas. Los doy casi regalados, a la primera oferta. Aramburo 58, casi esquina a Zanja.

CONSERVATORIO, LIQUIDA SUS pianos, completamente nuevos; americanos, alemanes y franceses, a primera oferta, por tener que embarcarme. Calle Doce número 7, entre F y G, frente a la destilería Habana, reparto Batista. X-2139.

LOS MEJORES PIANOS LOS VENde «La Internacional». Cuarto cola y vesticales famosas marcas «Steinway», «Ronich», «Pleyel», «Karman». Grandes facilidades pago «La Internacional». San Rafael 57 esquina a Campanario.

"LA PREDILECTA"

Gran liquidación de un enorme surtido de pianos verticales y cuarto de cola, de las más acreditadas marcas, a precios sin competencia y con grandes facilidades de pago. También los alquilamos.

San Rafael y Oquendo. al lado del Bar. U-2530.

AFINADORES

$2.00 SOLAMENTE LE CUESTA AFInar su piano, cuerdas rotas gratis si son pocas. Reparaciones grandes, baratísimas. Oiga tocar al afinador lindas piezas. Teléfono I-3186.

$2.00 SOLAMENTE LE CUESTA afinar su piano; cuerdas rotas, gratis, si son pocas. Reparaciones mayores, precios módicos. Oiga tocar al afinador, lindas piezas. Telf. I-3186.

M.E.C.D. 2016

VENTAS

AFINADORES

AFINADOR COMPOSITOR DE PIANOS y autopianos: del Conservatorio Masriera, experto graduado Estados Unidos, trabajos garantizados. Precios módicos. Afinar $2.00. Salgo, teléfono A-8606.

AFINE SU PIANO POR $2.00, CON toda garantía y seguridad. Manuel Domínguez, afinador-mecánico, graduado en la Escuela «Danguard», de New York. Taller de Reparaciones, Dragones entre Prado y Zulueta. Telf. M-3040.

61 DE ANIMALES

VENDO MAGNIFICO EJEMPLAR vaca de raza, dos cochinos, un lote de gallinas Leghorn y Brahma y dos novillas de raza. Reparto Lucero, finca «El Rosario». Telf. U-6730. Puente.

VENDO: PAREJAS DE PALOMAS White King: $5.00; un trío patos, Orfington: $15.00; conejos rojos, de Nueva Zelandia; Gigantes de Flandes, Himalayas. Dr. Lagarde, calle 23 número 211, de 2 a 4 p. m.

VENDO 25 AÑOJAS CRUZADAS. TEléfonos I-1139 y M-2189.

VACAS RECENTINAS

Buenas lecheras, primer y segundo parto, cruzadas de Holstein y Jersey. También añojas y novillas. Informan: Ayestarán número 1. Telf. U-1129.

CABALLOS CAMINADORES

Magníficos ejemplares. También mula muy fina y yeguas de silla. Precios reducidos. Adriano Miranda, finca Peñuelas, kilómetro 16. Arroyo Arenas, de 4 a 6 p. m.

VENDO, A PRECIO DE SITUACION, mulos, carros y arreos de todas clases; caballos, mulos de monta y Pony, 4 potros sementales, 7 y media cuartas, bonito color; 4 mulos, criados, domados, de monta y cerreros; carros cerrados, para lecheros y panaderías. Domingo Jarro, Marina y Atarés, Jesús del Monte: X-2876.

62 OBJETOS VARIOS

SE VENDEN DIEZ MIL CARTUchos de papel de cemento, vacíos, propios para envasar carbón. Benítez: M-7058.

SE VENDEN DOS EXTINGUIDORES químicos nuevos un buen reloj de pared Amsonia treinta días de cuerda, Consulado No. 79.

SE VENDE MANTA ELECTRICA «Vit-o-net» en perfectas condiciones teléfono M-2187 de 8 a 12 a.m.

SE VENDEN TODOS LOS MATERIAles de Plasencia 2 entre Llinás y Benjumeda dos casas modernas una nave de 200 metros, fibra cemento, puertas calle, persiana y reja. Todo fabricación moderna. Informan en la misma. Telf. M-1698.

POSTURAS Y ESTACAS DE MORERAS

Si desea adquirir posturas o estacas de Moreras, de las mejores variedades, escriba a Manuel Díaz Cuevas, Placetas, Provincia de Santa Calra, que tiene en existencia gran cantidad de posturas especiales de un metro de alto. Estacas de más de un año en vivero. Variedades de Moreras importadas de Europa, de las más recomendadas para crianza del gusano de seda.

SE VENDE UNA SIERRA SIN FIN de 30 pulgadas calle I No. 211 entre 21 y 23. Vázquez.

VENDO A MITAD DE PRECIO, treinta tablas de cartón «Celotex» de 2.40 por 1.20 metros, propias para división de habitaciones y doscientos pies de madera. Dirigirse: Quinta Avenida esquina calle Veintiocho, garage. Reparto Miramar. Omnibus ruta 32. Urge venta.

LIQUIDAMOS PESAS USADAS, DE todas marcas: comerciales, domésticas e industriales. Reconstruimos y cambiamos. Venta y servicio organizado en todo el país. Escriba: Agencia Pesas «Toledo»: A-7807, Habana y Chacón.

VENDO: SILLAS DE VIENA, DE REjilla y de tijera; casa de caudales, mediana; ventiladores, de techo y de pared, oscilantes, barato. Jesús del Monte 142, Puente Agua Dulce.

DINERO

Por joyas: pulseras, aretes, sortijas, relojes otras joyas finas, de ocasión, a precios sin competencia. **«La Regente»,** Nepturno y Amistad.

400 TEJAS FIBRO CEMENTO, DE 6 pies, con sus caballetes. Teléfono: X-1613. Casa Tuma, Luyanó.

SE VENDE UNA SIERRA SIN FIN de 30 pulgadas. Calle I No. 211 entre 21 y 23. Vázquez.

VIDRIERAS, TODOS TAMAÑOS; contadoras, banquetas, molinos, mesas Vitrolite, sillas, espejos, cantinas, enseres de comercio, de oportunidad. También compro y cambio. Cano, Habana 116 y medio, entre Amargura y Teniente Rey.

Dinero-Hipotecas.

63 SOLICITUD

MARTINEZ Y PRIETO

Tenemos grandes y pequeñas cantidades, para hipoteca al mejor tipo de plaza, para La Habana, Marianao, Víbora, Vedado y sus barrios. Rapidez. Martínez y Prieto. O-Reilly 23: A-6951 e I-3456.

TOMO: $9,000 AL 8 POR CIENTO, sobre residencia de dos plantas, en lo mejor de la Quinta Avenida, en Miramar, fabricado 486 metros, solar de 20 por 45. Bufete de Cuba 48, R. Valdés, de 10 y media a 12.

DINERO EN HIPOTECA

En todas cantidades, al tipo más bajo de plaza, con la mayor reserva y prontitud.

MIGUEL F. MARQUEZ

Empedrado 16, altos. Telf. A-8450.

TOMO 2,000, PRIMERA HIPOTECA, sobre casa esquina, dos plantas, nueva, monolítica, citarón. Vale $19,000, sobre quinientos metros fabricación. Prestamista, véame. Manrique 43, altos: A-9173. No intermediarios.

Dinero-Hipotecas.

64 OFERTAS

FACILITO DINERO SOBRE BOVEdas y panteones, desde 50 pesos, con mucha reserva, firmo en el día. También hipotecas, desde $300.00. Informes: J. Llanes. Sitios 42, esquina a San Nicolás. Telf. M-2632.

CLAUDIO DE LOS REYES

Compra-venta de valores

DINERO PARA HIPOTECAS

Compra-venta de casas.
Empedrado 35, altos. Teléfono A-7725

HASTA DIEZ MIL PESOS, SE FAcilitan, en hipoteca. Tejadillo 17, bajos. Notaría: A-6558.

DOY DINERO EN HIPOTECAS A muy bajo interés con rapidez y reserva. También sobre bóvedas, panteones, automóviles y alquileres de casas desde $50.00. Compro casa Habana o Repartos. Teléfono I-3167.

DINERO.

Lo facilito en primera hipoteca sobre buenas garantías. Fernández Hermo, Manzana de Gómez 453. M-2758.

DINERO SOBRE ALQUILERES, panteones al 2 por 100, sobre casas y terrenos al 6 por 100, fabricamos casas a plazos, dinero sobre automóviles y condominio. Lealtad 28, de 10 a 12 y 3 a 5. M-9623.

DOY DINERO HIPOTECAS, AL 7 POR ciento anual. Operación en 24 horas. También sobre bóvedas, panteones, alquileres, usufructo, nuda propiedad, condominio. Compro casas. Alberto Cuervo, Metropolitana- 342; M-2808.

DINERO

No pierda tiempo. Cuando necesite tomar dinero en hipoteca o Pagarés, vea a M. Fernández, San Ignacio 50. Teléfono M-9272. De 2 a 5. Operación rápida y absoluta reserva.

DINERO

Doy grandes y pequeñas cantidades en primera hipoteca, desde el 7 por ciento, en adelante, para la Habana y sus barrios. Compro y vendo casas, solares y créditos hipotecarios. Compro y vendo Bonos y Acciones.

JULIO C. GRANDA

Obrapía 33. Telfs. M-5921 y F-5759.

65 BONOS Y VALORES

SE CEDE CONTRATO DE FINCA, caballería y media, con vacas y otros animales, muy barata. Informes: finca La Angelita, kilómetro 11 y medio, carretera Batabanó.

N. GELATS Y COMPAÑIA

106 Aguiar 108 esquina a Amargura

CAJAS RESERVADAS

Las tenemos en nuestras bóvedas construidas con todos los adelantos modernos y las alquilamos para guardar valores de los interesados. En esta oficina daremos todos los detalles que se deseen.

PARA LAS DAMAS

70 INTERES PARA LAS DAMAS

VISTA ELEGANTE, CORTE Y CORte sastre por $1.50. Mecanografía, ortografía, taquigrafía y aritmética, por $1.50. Preparatoria $2. Tratar de 5 a 7. O-Reilly 32, altos.

SE TIÑE LA MELENA A 50 CTS. SE limpia el cutis de granos, manchas y espinillas. Llame al teléfono M-2476 de 2 a 6 p.m. Villegas 40. J. Alonso.

CORTE MODERNO NACIONAL

«SISTEMA MENDEZ»

Reconocido como el más completo y rápido para aprender a cortar y coser con perfección. De venta: El Encanto», «La Filosofía» y su autora señora Méndez, en su academia, Neptuno 81. Al mismo tiempo le brinda a las damas, oportunidad de aprenderlo en su academia, a domicilio o correspondencia. Moralidad.

FUERA CANAS: OBTENGA UN HERmoso color: negro, castaño o rubio, usando la tintura «La Favorita». Teñido del cabello: $3.00. Estuche: $1.00. De venta en todas las farmacias. Depósito: Virtudes núm. 28.

LA CENTRAL DEL SISTEMA ALEMANY NACIONAL

Autora y directora: Matilde Alemany viuda de Raurell, San José 9. Estudie corte y costura. Matricúlese hoy mismo. Se alegrará dar con este novísimo sistema. Desde la primera clase tomará las medidas. Cortará sus patrones y confeccionará sus vestidos, encontrando al probarlo que está tan bien ajustado al cuerpo, que quedará altamente satisfecha, por su elegancia de puro estilo parisién. A toda mujer es útil y conveniente el aprendizaje de un buen sistema de corte. Posea su **título de profesora de corte por el sistema «Alemany»** y estará asegurada contra posible reveses de fortuna. Clases, ajústese para terminar en dos meses. También a domicilio y cortamos patrones a medida. Vendemos métodos, con explicaciones y grabados, al alcance de todas inteligencias. Cómprelo y damos 6 clases gratis. Precio: $4.00 30 clases. Remito. Sucursales por mis competentes tituladas: Sra. de Orfila, Luz 26; Srta. Hortensia, Atocha 6, Cerro; Sra. Alfonso, Jovellar 39, entre M. y N.

EXTIRPACION

De los vellos de la cara, muslos, piernas, etc. por medio de la electricidad. Tratamiento definitivo y garantizado. Señora Alexander. Calle Tercera número 381, entre 2 y 4, Vedado.

SEÑORA: ¿QUIERE LUCIR JOVEN y bonita Compre su sombrero en «Casa Celestina». Sombreros nuevos: $0.99. Finísimos: $2.00. Tiño y reformo. San Rafael 41-C., casi esquina a San Nicolás.

ENSEÑANZAS

75 PROFESORAS Y PROFESORES

SEÑORA O CABALLERO PREPARE a su hijo para el cursillo de verano. Enséñele taquigrafía español-inglés e inglés mecanografía tacto. Cálculos mercantiles, ortografía. Doy clases a domicilio sistema garantizado. F-6225.

PROFESOR GRADUADO EN MAdrid y París da clases a domicilio. Enseñanza Primaria, Elemental, Superior y Francés. Emplea modernos sistemas didácticos. Cuotas módicas. Señor Cid. San Nicolás 3. Teléfono M-3423.

ENSEÑANZAS

PROFESORAS Y PROFESORES

INFORMACION DE ESCUELAS

Precios y catálogos, gratis. Recomendamos campo, así como Colleges de Negocio. Inglés, Música, etc.

ASOCIACION DE ESCUELAS AMERICANAS
29 AÑOS DE SERVICIO
30 ROCKEFELLEER PLAZA. NEW YORK, USA.
Para informes en La Habana, diríjanse a la Srta.
Margarita D. Campi
Calle B. núm. 247 Vedado

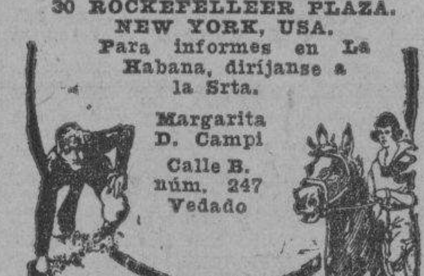

A DOMICILIO. POR $6 ORTOGRAfía, aritmética, mecanografía, taquigrafía, piano y corte. Una asignatura o todas. Más de una discípula, precios convencionales. Corto moldes. A-8622.

PROFESORA INGLESA (LONDRES) da clases a domicilio y en su casa. Edificio Zéndegui. Galiano y Concordia. Piso 1, apartamento 3.

BAILES MODERNOS. TOMASIN. ENseño bailes de salón, rápido, elegante. Seriedad y garantía. San Nicolás 264 entre Gloria y Misión.

ESTUDIO LUCILLE, PROFESORA de bailes de salón, Rumba y Danzón, «Tap», blue, bailes acrobáticos y cultura física a damas y caballeros. Clases especiales para caballeros. Malecón 339, teléfono U-2238.

PROFESOR AMERICANO, ABOGAdo de Boston (Yale University graduate), da clases de inglés. Método moderno, rápido y eficaz. Telf. U-5110, de 8 a 11 a. m. y 1 a 7 p. m. Sr. Antolín.

COLEGIO BRAVO

Gran Cursillo de Verano, por profesores Normalistas. Clases para todos los grados. Servicio de ómnibus. Cuota de Cooperativa. Material científico, moderno. Neptuno 198, frente Academia Bravo: U-2627.

EDUQUE SUS HIJOS

Magníficos Colegios Públicos, hasta Bachillerato. Familia inglesa-cubana hospeda reducido número de estudiantes. Precios módicos. Informes: Simons. 3052 N. E. First Sourt, Miami, Florida.

GARANTIZO USTED HABLARA INglés en breve, tomando clases individuales conmigo. Asegeuor enseñanza gramatical, rápida, práctica. Especialidad conversación, perfeccionamiento. Competente profesora americana. Galiano 93, altos.

PROFESORA INGLESA (LONDRES) da clases a domicilio y en su casa. Edificio Zéndegui. Galiano y Concordia. Piso 1, apartamento 3.

ESCUELA DE VERANO: EN EL INglés más correcto y empleando el moderno método progresivo, la profesora Emily Estey, Universidad de Washington, (BA.) y Universidad de Columbia, (MA), dará en The Cathedral School, Paseo esquina a Quince, Vedado, un curso de verano que abarcará todos los grados de la Escuela Primaria. Y como requisito indispensable de preparación para la vida social Emily Estey, poseedora del Culbertson Certified 1936, dará para los adultos clases de Contrac Bridge, así como clases adelantadas de inglés. Teléfono F5980.

PROFESOR DE INGLES, CON ALgunas horas libres, aceptaría pocos discípulos que realmente quieran aprender inglés Profesor graduado Universidad inglesa, con mucha práctica, enseña oralmente. La gramática explicada en el curso de las lecciones. Especializamos clases particulares. Profesor Timens, Concordia 16. Studio Parra, de 11 a 12 m. Telf. A-9905.

PROFESOR DE BAILES

Precios módicos. Enseñanza rápida: Son, Fox, Tango, Blue, etc., etc. Doy clases a domicilio. Ismael Servelló. Cárlenas número 3, segundo piso.

PROFESORA DE 1a Y 2a ENSEñanza, años de práctica. Sistema pedagógico. Clases en casa y a domicilio. Preparatoria con el inglés. Doy referencias: F-2635.

PROFESORA DE 1a Y 2a. ENSEñanza, se ofrece para dar clases en su casa y a domicilio. Precios módicos. Teléfono F-2646.

PROFESORA DE INSTRUCCION: clases a domicilio y en su casa, prepara para exámenes, ortografía y aritmética práctica. Especial para niños poco estudiosos. M-8734, Chacón No. 19.

SEÑORA O CABALLERO PREPARE a su hijo para el cursillo de verano. Enséñele taquigrafía español-inglés e inglés mecanografía tacto. Cálculos mercantiles ortografía. Doy clases a domicilio sistema garantizado. F-6225.

$1.50 MENSUAL, 8 ASIGNATUras, todas inclusive. Inscribiéndose hoy. Ultimo día. Aproveche: Inglés, Taquigrafía, Teneduría, Mecanografía, Gramática, Ortografía, Aritmética, Caligrafía. Profesor Tizol: U-4782, San Rafael 87-A., bajos, esquina a Escobar.

INGLES. QUIEN ADELANTE NO mira, atrás se queda. Profesor experto de Londres. Enseñanza rápida. Clases a todas horas. Farnes, Zulueta 73, altos, Apartamento 20, (entre Dragones y Monte).

76 COLEGIOS

INTERNOS: 10 PESOS ADMITIMOS niños ambos sexos todos los grados. Alimentación abundante y nutritiva. Vigilancia y moralidad. Inglés diario. Estudios comerciales. Colegio Academia Mercantil. Luz número 26.

"SAN ELOY"

Colegio y Academia. Fundado en 1907. Primera y Segunda Enseñanza: Preparatoria, Bachillerato, Comercio, Idiomas, Cultura Física. Cursos preparatorios especiales. Admitimos pupilos, medio pupilos y externos. Cerro 620, Telf. I-6002. Pida Prospectos.

ENSEÑANZAS

77 ACADEMIAS

ACADEMIA DE IDIOMAS ROBERTS, Malecón 31. Teléfono M-2124. ¿Desea usted aprender inglés? Compre el método Roberts. Se recomienda por sí solo. Distinción. Eficiencia. Garantía. Cuarta edición: $2.00.

UN PESO ASIGNATURA: MECANOgrafía, Taquigrafía, inglés teneduría de libros, ortografía, caligrafía, trabajos oficina. Enseñanza práctica a cargo experto Contador. Academia mercantil, Luz 26, Habana

ACADEMIA RABIÑA

EL NUEVO CURSILLO COMIENZA EL DIA 6 DE JUNIO BACHILLERATO

Clases individuales: Inglés, Francés, Alemán, Taquigrafía «Pittman» y «Gregg», Mecanografía, Ortografía, Teneduría de Libros, Correspondencia Comercial y Aritmética. TAMBIEN CLASES POR CORRESPONDENCIA. Ingreso E. de Ingenieros, Arquitectos y Veterinaria. Curso de Procurador. **Pida Prospectos: Neptuno número 80, altos, esquina a Manrique. Teléfonos: M-7849 y A-9222.**

OBSEQUIO DE LA ACADEMIA DE COMERCIO

LUIS B. CORRALES

Los que presenten quince centavos en sellos, recibirán una Aritmética Mercantil, práctica. Clases: Teneduría de Libros, Taquigrafía, Ortografía, Inglés. Clases de Mecanografía: $1.00 mensual, una hora diaria. Clases individuales. Lealtad 141, entre Salud y Dragones.

ACADEMIA BRAVO

EL PRIMERO DE JUNIO COMENZARAN NUEVOS CURSILLOS DE BACHILLERATO, **DIURNOS Y NOCTURNOS.** Clases por catedráticos Instituto. Cuotas: Preparatoria, Primer y Segundo Año: $4.00. Tercer y Cuarto Año: $5.00. Ingresos a Escuelas Ingeniero, Aviación, Cadetes, Veterinaria y Comercio. Taquigrafía, Mecanografía, eneduría y cursos especiales de Inglés Primera Enseñanza por profesores Normalistas. Servicio ómnibus. Laboratorios para prácticas de Física y Química. Neptuno 198 y 199 (dos edificios): U-2627.

INTERES GENERAL

GABINETE DE OPTICA "Versalles" PRADO Nº 109

LA OPTICA DE GARANTIA

Nuestro moderno gabinete óptico se encuentra atendido por un competente cuerpo de optometristas, siendo, por lo tanto, todos nuestros trabajos completamente garantizados. Visítenos y será nuestro cliente. Optica «Versalles», Prado 109, Habana.

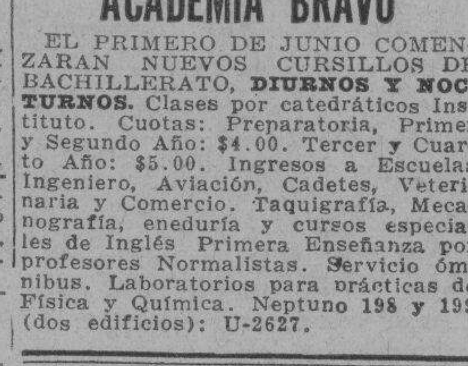

SE COMPONEN MALETAS Y ARtículos de cuero. Talabartería «Romero». Monserrate 29, frente al Parque Zayas. Teléfono M-3916.

«LA FAMILIA», Revista mensual de labores. Cada número contiene un suplemento con primorosos dibujos y una labor en tela.
25 centavos ejemplar.
Pídala a nuestros vendedores.
AGENCIA DE PUBLICACIONES "MADIEDO», bajos del Centro Asturiano, frente al Parque Central, Habana. Telefono A-6466.

HAGASE PROPIETARIO DIRECTOR de un periódico en su localidad, innecesarios conocimientos. Nosotros ha cemos todo. Recibiendo 10 centavos, remitimos Magazine, plan, etc. Emilio Gall, Monte 78, Habana.

"EL CASTILLO DE FARNES".

Acabamos de recibir sidra natural, chorizos asturianos y de Cantimpalo, de la clase más selecta; embuchado de la Sierra, jamones, queso de Cabrales y Manchego, etc. Háganos una visita y deléitese comiendo en nuestro restaurant, sito en Monserrate y Obrapía. Teléfono: M-4225.

ALQUILERES

79 HOTELES

ANTIGUO HOTEL «JEREZANO», EL mejor punto y vista de La Habana. Habitación para persona sola, ropa cama: $10.00. También, otra, amplia, en la azotea. Prado número 102, altos, esquina a Virtudes.

"CAMPOAMOR"

Compostela 106: A-7401. Departamentos con baño privado, agua fría y caliente, luz, teléfono, desde $13.00 mensuales. Interiores y vista a la calle. Comida: $16.00, una persona; $20.00, matrimonio.

HOTEL "IDEAL ROOM"

PRADO 93.B., (POR PASAJE)

¿Desea vivir en casa tranquila, mejor que en su propia casa? Visite esta gran casa, aunque sea por curiosidad. Por dentro la mejor. Precios para matrimonios, con comida y toda asistencia, desde $35.00 a $45.00. Hay apartamentos de dos habitaciones, con balcón y baño a Prado. Exigense referencias de moralidad y pago.

ALQUILERES

79 HOTELES

HOTEL "VANDERBILT"

Lo más alto, saludable y económico, Neptuno 309, esquina a Mazón. Habitaciones de esquina, con baño privado, propias para quien convenga vivir cerca de la Universidad o de los hospitales Calixto García y Mercedes.

HOTEL CORTEZ

MIAMI

Situado en el centro de la ciudad, frente a la Oficina Principal de Correos, a media cuadra del Consulado Cubano. 115 habitaciones con baño. Precios de verano $1.50 habitación sencilla y $2.00 doble por día. **Precios especiales por semana.**

Avenida Northeast First y Tercera Avenida.

HOTEL ANDINO

S. LAZARO 490, ESQ. M. U-2553

Unico en su clase. Moderno, céntrico, amplio, fresco, saludable, frente Universidad. Conviene para los que necesiten vivir cerca de los hospitales Calixto García o Mercedes. Habitaciones con baño privado, balcón, hermosa vista. Con 3 excelentes comidas: $45.00, matrimonios. Una persona, desde $28.00. Clientela escogida. Pensión completa para huéspedes del interior. Precios sin competencia. Garage propio y ascensor. Esmerado servicio en mesas separadas.

TROTCHA

Cerca baños de mar, a una cuadra tranvías y ómnibus. Economía y confort. Frescas habitaciones, con baño privado y todo servicio. Rodeado de hermosos jardines. Calzada y 2, Vedado. Precio de situación: F-2383.

HOTEL "COLONIAL"

SAN MIGUEL 62, CASI ESQUINA A GALIANO

Residencia para familias. Apartamentos y habitaciones: baño privado, elevador día y noche. Restaurant en octavo piso. Cocina criolla y española, con carta. Moralidad. Telf. A-6958.

THE SAVOY

F Y 15. VEDADO.
Telf. F-6616

Situado en un lugar alto del Vedado. Con fácil y frecuente comunicación, con la Ciudad y Repartos. Rodeado de jardines. Con 600 metros de hermosos portales Las habitaciones tienen ventilación directa, teléfono, baño privado, con agua fría y caliente. Precios moderados. incluyendo tres excelentes comidas. El servicio en mesas separadas, para cada familia.

80 CASAS DE HUESPEDES

CASA DE HUESPEDES. AMPLIAS y frescas habitaciones con balcón a la calle, todo servicio, agua fría y caliente. excelente comida, estricta moralidad. Precios moderados. Casa para familias. Neptuno 31, altos. teléfono M-1236.

HUESPEDES: VIVA FRESCO, COmodo y coma bien por precios módicos. Ofrecemos habitaciones con toda asistencia desde $35.00 dos personas, una desde $22.00. Malecón 3, primer piso izquierda. A-9231.

SE ALQUILAN HABITACIONES CON muy buena comida, agua caliente en los baños, una persona desde $25; matrimonios, desde $45.00. «El Castillito». Calle 17 número 56, entr I y J.

CASA DE HUESPEDES LA MATANcera, Reina 83 esquina a Manrique teléfono A-O238. Se alquilan amplias y ventiladas habitaciones con vista a la calle, precios muy módicos. Comida muy variada.

HUESPEDES: HABITACIONES AMUEbladas, con vista al Parque Central, desde 12 pesos; interiores: $10.00. Comida, si la desean. Casa familiar de moralidad. Prado 93, altos Partagás, esquina Neptuno.

CASA DE HUESPEDES «LA ISLA», Monte 53, por Factoría. Exclusivamente para personas de boralidad. Habitaciones con balcón a la calle. Edificio moderno. Espléndidos baños, precios reducidos.

«CASA RITA», NUEVA CASA DE huéspedes. Haga una visita y comprobará las habitaciones frescas, cómodas y económicas. Elevador, teléfono. Q-Reilly 52, entrada por Habana.

COMPLETAMENTE INSTALADA LA gran residencia familiar que ofrece familia Horruitiner. Malecón 75, confort, buena alimentación y moralidad. Exigimos Referencias. M-7379 Sucursal Santiago de Cuba Aguilera 28.

81 CASAS DE COMIDAS

PRADO 111 ENTRE TENIENTE REY y Dragones. Cantinas especiales para personas que estén bajo plan médico o que no les guste la comida rutinaria de cantina. azón esmeradísima y económica. A domicilio. Se admiten abonados al comedor. Teléfono A-7905.

PRADO 111 ENTRE TENIENTE REY y Dragones. Cantinas especiales para personas que estén bajo plan médico o que no les guste la comida rutinaria de cantina. Sazón esmeradísima y económica. A domicilio. Se admiten abonados al comedor. Teléfono A-7905.

ALQUILERES

81 CASAS DE COMIDAS

ALQUILO LINDA Y MODERNA REsidencia, pripia persona de gusto: jardín, portal, sala, saleta, cuatro om plias habitaciones, suntuoso baño com pleto, hal, comedor, cocina, patio, garage, cuarto y servicio de criados. Lo más alto y sano de la Víbora, reparto Bella Vista; Paco número 15, segunda cuadra Calzada donde pasan todas las guaguas de la Víbora. Verla, de 2 a 5. Agua abundante.

82 APARTAMENTOS

GALIANO Y LAGUNAS, PRIMER PIso, esquina, apartamento con sala, comedor dos cuartos baño completo etc. Informes: U-1428. Llave en la misma de 9 a 4.

CALLE K, NUMERO 200, ENTRE 21 y 23, Vedado, Hermosos apartamentos. Pueden verse a todas horas. The Trust Company of Cuba, Obispo 53: M-6917.

APARTAMENTO PARA OFICINA O profesional único inquilino, tres piezas, recibidor, sala, cuarto, limpieza, luz, $30, Aguiar 19, 1er. piso, entre Cuarteles y Chacón. Informa Julián Córdova. Banco Gelats Telf. M-8404.

ALQUILO DEPARTAMENTO, CON hermoso armario, propio para oficina, Lamparilla 74, bajos, esquina a Villegas. Plaza del Cristo.

APARTAMENTOS FRESCOS Y CON todo confort. Edificio moderno de ocho pisos y sótano para garage. Lens 6 esquina a 11. Vedado.

SE ALQUILA UN PRECIOSO APARtamento independiente en casa honorable, hombres solos o matrimonio sin niños. Agua fría y caliente. Cristo 23, altos.

APARTAMENTOS AMUEBLADOS, oportunidad: Se alquila desde mayo a septiembre, magnífico apartamento, 235 W. 76th. Street, New York, 6 habitaciones, 2 baños 125 pesos mensuales. Diríjase a Jacobs 317, W. 83rd. St., New York City.

83 DEPARTAMENTOS

ALQUILO CASA FAMILIA HONOrable, apartamento vista a la calle, propio para oficina y habitación amueblada y toda asistencia, matrimonios sin niños. Se habla inglés. Cristo No. 23, altos.

SE ALQUILA GRAN DEPARTAMENto, de 2 o 3 habitaciones. Informan: Trocadero 115, departamento 5.

CASA DE MORALIDAD Y BUEN ASpecto. Departamento amplio, balcón a la calle. También habitaciones, desde $5.00, $6.00 y $7.00. O-Reilly 32, altos, entre Cuba y Aguiar.

SE ALQUILA ESPLENDIDO GABInete, para un profesional, dentista o médico, todo moderno, punto céntrico: $18.00 mensuales. Genios 32, entre Consulado e Industria. Telf. A-9477 de 9 a. m. a 8 p. m.

EDIFICIO PARA FAMILIAS

Carlos III número 12, esquina a Oquendo. Se alquila un hermoso, fresco y amplio departamento. Apresúrese. Precio muy razonable. Teléfono: M-9659.

ALQUILO, A FAMILIAS SIN NIÑOS, departamentos de dos, tres y cuatro habitaciones. También habitaciones a hombres solos, en las casas siguientes: Empedrado 15, Habana 55, Monte 2-A., Bernaza 30 y Habana 55. Todas casas de orden y de buen aspecto.

SE ALQUILA UN DEPARTAMENTO para matrimonio u oficina, compuesto de tres piezas, punto fresco, frente al mar. Obrapía y San Pedro. Informan: Baratillo 7, por Obrapía.

AYESTARAN 9½ ESQUINA A DESagüe, departamento alto. Sala, comedor, dos habitaciones, baño, cocina y terraza, $25.

DEPARTAMENTO CALLE 23 No. 308 entre B y C, moderno sala, dos habitaciones, baño completo, cocina, calentador y patiecito, abundante agua frente mercado, verse tarde de 3 a 5

DEPARTAMENTO ALTOS PARA persona de gusto, recién fabricado, propio matrimonio sin niños, 2 cuartos grandes, cocina y baño moderno. 15 entre 18 y 20, Vedado, bajos.

NEPTUNO Y GERVASIO SE ALQUIla un apartamento con 3 balcones y lavabo de agua.

ALQUILO, A FAMILIAS SIN NIÑOS, departamentos de dos, tres y cuatro habitaciones, con servicio privado y sin servicios. También habitaciones a hombres solos, en las casas siguientes: Empedrado 15, Habana 55, Monte 2-A., Bernaza 30 y Habana 55. Todas casas de orden y de buen aspecto.

EDIFICIO PARA FAMILIAS, CARlos III número 12, esquina a Oquendo. Se alquila un hermoso, amplio y fresco departamento. Apresúrese. Precio razonable. Telf. M-9659.

DEPARTAMENTO HERMOSO, DOS piezas, cinco balcones, esquina sombra, agua caliente lavabo, teléfono. Se alquila con toda asistencia, con o sin muebles. Casa particular. Neptuno 77, primer piso de La Filosofía.

SE ALQUILA UN PRECIOSO DEpartamento recién pintado, dos piezas, con baño y cocina. Obrapía 14 esquina a Mercaderes 1er. piso. Informes en la misma. Telf. I-3023.

LUJOSA OFICINA, A 40 PESOS. O-Reilly esquina Aguiar. Informa conserje.

SE ALQUILAN, EN COMPOSTELA número 75, entre Teniente Rey y Amargura, espaciosos y frescos departamentos y habitaciones, acabados de pintar. Llaves en la misma. Informes: Francisco Torres, edificio «Bacardí» apartamento número 421. Telf. A-7830.

84 HABITACIONES

CASA DE FAMILIA: OBRAPIA 49, primer piso, alquílase habitación en trada independiente baño privado, teléfono a hombre solo o matrimonio sin niños; otro interior baño intercalado, con referencias.

SE ALQUILA HABITACION, CON O sin muebles, teléfono y agua corriente. Aguila 107, altos.

AGUACATE 88, 2o. PISO SE ALQUIla una habitación amueblada con agua corriente a hombre solo. Casa familia honorable.

EN JOVELLAR 6 CASA DE HABItaciones se alquila 1 cuarto fresco a precio de situación.

ALQUILERES

84 HABITACIONES

SE ALQUILA UN CUARTO EN LA azotea, poca escalera, casa particular, luz toda la noche, propio para hombre solo. Se dan y se toman referencias. San Miguel 176, esquina a Gervasio.

SE ALQUILA HERMOSA HABITAción con comida a hombres solos, o matrimonio sin niños, casa de familia de toda moralidad, lavabo dentro y baño al lado. Campanario No. 88, 2o piso, izquierda.

GRAN RESIDENCIA PRADO 104, Alquílase espléndida habitación propia para 3 o 4 personas, referencias, se admiten abonados al comedor.

DOS HABITACIONES AMUEBLAdas, con baño privado, independientes. Casa americana: F-3427.

SE ALQUILA UNA HABITACION fresca y cómoda, a hombre solo, empleado. Casa de familia de absoluta moralidad. Véala. San Miguel 57, segundo piso, izquierda.

VILLEGAS 22, ALTOS, FRESCA HAbitación balcón a la calle, lavabo, mucha agua, 2 cuadras Parque Central, magnífica situación, lugar céntrico. Informan Estrada Palma No. 3, Víbora.

FAMILIA DE MORALIDAD ALQUIla dos habitaciones juntas o separadas, matrimonio señoras o señoritas de buena moral. Exijo referencias Aguila 90, 2o. piso.

SE ALQUILAN DOS AMPLIAS E independientes habitaciones para guardar muebles u otros objetos, módico alquiler. Villaverde, Espada 15. Apartamento 13.

SE ALQUILAN DOS HABITACIOnes para persona sola de estricta moralidad en 6o. piso de Empedrado 49. Luz y elevador. Informa conserje.

HABITACIONES: SAN RAFAEL Y Belascoaín, altos de La Yarda, se alquilan dos hermosas habitaciones, con balcón, entrada por San Rafael.

EN CASA DE FAMILIA DECENTE se alquila lujosa habitación amueblada con lavabo, hay teléfono. Habana 155 entre Luz y Acosta.

SE ALQUILAN DOS AMPLIAS HAbitaciones en casa de familia seria para depositar muebles. Oquendo No. 1, altos, entre San Lázaro y Animas.

SE ALQUILA UNA HABITACION con balcón a la calle para matrimonio, con comida. Concordia 81, altos Teléfono M-7647.

AMPLIA HABITACION BAÑO PRIvado alquílase toda asistencia matrimonio, otra personal. Buena comida, comodidad economía. Comunicación todas partes. Línea 28, casi esquina J. Vedado. Teléfono F-6328.

EN NEPTUNO 240-B., ALTOS, ENtre San Francisco e Infanta, se alquila a señora sola o a matrimonio sin niños, una habitación clara y fresca. Sólo a personas de moralidad. Puede verse en horas de la mañana.

SE ALQUILAN DOS HABITACIOnes, juntas o separadas, a matrimonio o señoras de moralidad. Hay teléfono en la casa. Escobar número 77, segundo piso.

NEPTUNO 142, ALTOS, ENTRE Lealtad y Escobar, casa particular. Se alquila habitación anexa al baño, con o sin muebles y asistencia, si se desea, a matrimonio o señoras solas, de moralidad.

VEDADO. LINEA 91 ESQUINA 6; familia honorable alquila hermosa habitación con lavabo corriente y baño al lado; propia 2 o 3 personas. Todo servicio. Cambiamos referencias. F-5632 y F-3569.

FAMILIA HONORABLE, AMPLIA Y ventilada habitación, propia una o dos personas, anexa baño, agua caliente, teléfono, asistencia. Comidas esmeradas. Módico precio. Paseo número 25 entre Trece y Quince. Vedado.

HABITACION AMPLIA, FRESCA Y muy ventilada, en azotea: 10 pesos. Todos servicios. Hay elevador. Obispo 59, altos del café Europa.

ANTIGUA HOTEL «JEREZANO», EL mejor punto y vista de La Habana. Habitación amplia, otra chica. Persona sola: $10.00, con ropa cama. Prado 102, altos, esquina a Virtudes.

HUESPEDES: HABITACIONES Y apartamentos con o sin muebles, desde 10 pesos. Comida, si la desean. Prado 93, altos Partagás, esquina Neptuno, frente Parque Central.

SE ALQUILAN HABITACIONES fresquísimas exteriores con o sin muebles, hombres solos o matrimonios sin hijos. Pido referencias. Aguila 97, tercer piso.

EN MONTE 22, 2o. PISO SE ALQUIla en casa de familia, omplia, habitación a matrimonio sin niños o hombres solos, con baño anexo y agua fría y caliente.

FAMILIA DECENTE, ALQUILA BOnita habitación, con lavabo de agua corriente y baño anexo, a matrimonio sin niños o dos personas mayores, con toda asistencia. Industria 113, altos.

CUBA 86, ENTRE TENIENTE REY y Amargura. Edificio moderno, fresco, tranquilo. Habitaciones con lavabos, luz, teléfono, baño caliente, desde $9.00. Dos meses. Personas mayores: A-8309.

BONITA HABITACION, LAVAMANO teléfono, servidas las comidas a la habitación. Exclusivamente personas honorables sin niños. Industria 138, frente al teatro Campoamor.

GRAN RESIDENCIA, PRADO 104. Habitación grande, para tres o cuatro. En la misma, en la azotea, muy independiente, para caballeros, a precios reducidos. Se admiten abonados al comedor. Referencias.

MONSERRATE 93, ALTOS, ENTRE Lamparilla y Obrapía. Se alquilan habitaciones con muebles y lavabo agua, a precio de situación. Otros informes, en la misma.

SE ALQUILA HABITACION, CON vista a la calle, para hombres solos, con baño al lado, en casa moderna. Malecón 49, esquina a Concordia.

EDIFICIO "CUBA", SEIS PISOS,

Empedrado número 42. Se alquilan amplias y ventiladas habitaciones, muy baratas. Elevador, lavabo, luz toda la noche. Orden y moralidad. Telf. M-5113.

SE ALQUILAN HABITACIONES, CON vista a la calle, teléfono y agua corriente, Aguila 107.

SE ALQUILAN LINDAS Y FRESCAS habitaciones. Todas, balcón calle, magnífica comida, buen baño, agua caliente. Toda asistencia, para matrimonio u dos personas: $35.00. Es casa de corta familia. Lucena 15 y medio, esquina a San Rafael, primer piso, derecha.

ALQUILERES

84 HABITACIONES

SE ALQUILA UNA HABITA[ción] fresca con vista a la calle, particular. Obispo 84.

85 NAVES Y LOCALES

MODERNO LOCAL, Habana [...] tre Teniente Rey y Muralla, [...] metros de superficie. Llaves en la misma. Informes: FO-2163.

HERMOSO, MAGNIFICO LO[CAL] Quinta Avenida a 28, reparto [...] mar, próximo a desocuparse, [...] para exhibición automóviles, [...] víveres, guaguas, etc. Puede [...] Informes: M-7245.

ALQUILO O VENDO ESQUINA [co]mercial, dedicada bar, enseres [...] rrada por no poderse atender [...] mito socio. Negocio en marcha, [...] es persona seria, que no se pr[...] Misión 35, altos. J. V.

SE ALQUILA UN BUEN LOCAL fondo del hotel Habana [...] y Corrales. Informes, en la misma.

INQUISIDOR 20

Entre Santa Clara y Luz. [...] para almacén, depósito o industria [...] modernos bajos, tres puertas [...] cas, sobre columnas, gran puntal [...] nientos metros cuadrados. Llave [en] los altos. Informan: I-3487.

TENIENTE REY NUM. 1[3]

Propio para establecimiento [...] macén. Se alquila el piso bajo [de es]ta casa. Llaves e informes: San Pe[dro] núm. 6. Telfs. F-3392 y A-[...]

OBRAPIA NUM. 51

Se alquilan dos locales, propios [pa]ra almacén. La llave en Obrapía [nú]mero 42, «La Caoba». Informes: San Pedro número 6. Telf. A-9619.

SE ALQUILA LOCAL CINCO P[UER]tas para fonda u otro establecimiento, Crespo y Colón. Carnicería.

NAVE ESPACIOSA, AGUIAR [...] entre Amargura y Teniente [Rey]. Informan: Carlos III número 7[...] quina a calle Almendares. Telf. U-3923.

ALQUILO EN 10 PESOS LOCAL [...] lejeado con nevera, mostrador, barra, carnicería propio para [...] negocio de carnicería o lechería [...] y 14 al lado de la bodega. [...] Informan bodega y en Tejadillo [...] 68, 2o.

ALQUILO CARNICERIA AL [...] de muy buena bodega sola en [es]quina. Véala y se quedará con [ella]. Informes: Chacón 33, altos, [esq.] Aguacate.

MODERNO LOCAL ALQUILO Neptuno 164-166, entre Escobar y Gervasio. Vidrieras al frente. [...] metros superficie. Llaves e informes: Empedrado 49. M-3031.

CAMPANARIO NUM. 35

Esquina a Virtudes. Terminadas reparaciones, se oyen proposiciones para establecimiento y viviendas, las cuatro accesorias, por Virtudes. Llaves e informes: San Pedro 6, [...] turo A. Vázquez: A-9619.

NAVE ESPACIOSA, AGUIAR 11[...] tre Amargura y Teniente Rey. [In]forman: Carlos III número 72, [esqui]na a calle Almendares. Telf. U-[...]

REPARO KOHLY, CALLE 27 EN[TRE] 26 y 28 Profesora de francés, [re]comendada por familias conocidas, clases en su casa y a domicilio. [...] F-5618.

GALIANO

Y SAN LAZARO
El mejor local de La Habana.

APROVECHE

Unica Oportunidad de Alquilarlo
VEALO Y OFREZCA CONTRATOS POR AÑ[OS]
Informes: Genios y Ma[...]
Telf. M-6747

87 HABANA

MALOJA 203, ALTOS, ENTRE [...] qués González y Oquendo. Alquilo [en] treinta pesos y dos meses fondo, [sa]la, saleta, tres habitaciones, baño, [co]cina, cuarto y servicio criada. [Infor]mes: FO-1337.

$23. SE ALQUILA LOS ALTOS [de] la casa Cádiz No. 28, sala, saleta, [...] cuartos, baño completo, tranvía por [es]quina de San Joaquín. Informan: Te[...] léfonos M-6623 y M-8507.

SE ALQUILA SAN NICOLAS [...] -145, altos, sala, comedor, [...] cuartos, cocina y servicios. [...] 30 pesos.

SE ALQUILAN LOS ALTOS [de] Blanco No. 11. Informes: F-[...] Edificio Larrea 317.

ALQUILO 2o. PISO PAULA 63 [...] vista a dos calles, sala, saleta, [...] cuartos, hall, baño, etc. Informan: llave Picota 69, bajos.

ALQUILO LOS ALTOS DE ZEQUEIRA [...] ra 27 dos cuadras de Esquina [de Te]jas, sala, saleta, tres cuartos, [come]dor, baño intercalado, cocina de [gas o] de carbón. Servicios para criados. Informan bodega de la esquina.

AGUILA 235, PEGADO A MONTE, modernos bajos, con sala, saleta, tres cuartos, comedor al fondo. [Lla]ve, de 3 a 5. Telf. A-9344.

ALQUILO, INFANTA 105, ALTOS, casa moderna, cuatro habitaciones, [...] Informan: Telf. M-1091.

SOMERUELOS 65, ALQUILO FREScos y modernos altos, sala, [...] taciones, comedor al fondo, baño in[...]tercalado. Llaves, misma. Teléfono A-9690.

ESCOBAR 11, CASI ESQUINA A SAN Lázaro alquilo bonitos altos, [...] construídos, sala, comedor, 3 habita[...]ciones, baño completo nuevo, [...] y servicio criados. Llaves misma. Informes: A-9690.

ALQUILO ENSANCHE HABANA Pozos Dulces 43, casa grande, sala, saleta, 7 habitaciones, comedor, [...] vicio de criados, garage y patio [...] de, la llave en la bodega de enfrente.

NO CORREDORES. ALQUILO vendo la casa de dos plantas [...] mil doscientas varas de fabricación, moderna esquina sitios y San Carlos, propia para cine, fábrica tabaco, [...] industrias, informa en la misma [...] nueve a once a. m. Teléfono A-[...]

ALTOS Y BAJOS MAGNIFICAMENte situados en Prado y Malecón, [se] alquilan juntos o separados. Las llaves [infor]man edificio Bacardí 414. Las llaves en Jardín de Boxeo, Prado y San [Lá]zaro.

FOLLETIN 50

DOÑA SOL

RAFAEL PEREZ Y PEREZ
De venta en la «Casa Wilson». Obispo 52. Tel. M-3850.

violento rubor y el amor apasionado que sentía plasmarse con elocuencia en todos los rasgos de su fisonomía, Sol se hundió en los brazos que acababa de abrirle lady Harwing.

—Hay una carta además, Sol, una carta lacrada dirigida a la «señorita Soledad Hernández de Olarriaga». Y la letra me parece de tío Juan Ignacio.

Así decía Freddy cuando las primeras efusiones, calmando los ánimos, restutiyedon la tranquilidad a los cuatro personapjes. El té se había enfriado en las tazas y probablemente no se tomaría en toda la tarde. Sol como había rechazado antes un emparedado que la generala le ofreciera.

—No estoy para nada, Freddy; no somos uno: lea usted y oiremos.

Estaban sentados juntos a la fogavería las letras siquiera. Todos aquí ta Danzaba la llama retorciéndose la gotera cabe el tronco de pino chorreando de aromosa resina. El duque de Stevart, con su voz bien timbrada que aun vibraba a impulsos de las recientes hondas emociones, rompió los sellos y empezó su lectura:

«Sol, queridísima: Muchísimas veves me he preguntado si debía o no escribirte esta carta y siempre mi corazón me ha respondido afirmativamente. Desde luego sería mucho mejor hablarte, y no quita que hoy escriba la presente para que cualquier día, a la menor ocasión propicia, te ruegue que oigas mi confesión, porque es una especie de confesión lo que voy a hacerte; pero la muerte me ronda, y por si me sorprendiese antes de haber encontrado esa oportunidad de hablarte decídome a escribirte.

»Soy culpable respecto a ti de una cosa que ahora me parece un gran pecado; te crié con todo mimo y cuidado, te he educado como corresponde a tu rango y al cariño que en ti puse, pero nunca te he hablado de tus padres: es más, nunca te he llegado a decir que todo el afecto paternal que te vengo demostrando, es muy natural y legítimo, puesto que soy tu abuelo... He dejado que el misterio rodee tu nombre, que hasta nuestra familia fantasee en torno a tu nacimiento, que se te mire a veces como una intrusa... ¡perdóname, Sol! Algún día sabrás, cuando la vida te azote con sus pasiones, lo que puede el orgullo, sobre todo cuando se le confunde con la dignidad...»

Freddy hizo una pausa para volver la hoja. En el intermedio miró a Sol... y Sol tenía los ojos llenos de lágrimas con las cuales parecía también pedir perdón a Freddy de aquel orgullo suyo, disfrazado también de dignidad, que les hizo tan desgraciados a los dos. Continuó la voz del duque de Stevart la interrumpida lectura.

«Yo tenía un hijo... un hijo que me quedó de tres que tuve. Aquel hijo llenaba todas mis ambiciones de padre exigente: era bueno, inteligente, noble; un muchacho de gran de porvenir y de grandes esperanzas. Como su madre había muerto hacía muchos años, Carlos era el centro de todos mis quereres en él concentrados; pero Carlos tenía el ansia de ver mundo, tan natural en la juventud, y al cumplir sus diecinueve años me hube de decidir a dejarle viajar. No quiero cansarte con pormenores inútiles; bastete saber que en Norteamérica conoció a una muchacha hija de un pastor protestante y perdió por ella la cabeza hasta el punto de solicitar mi consentimiento para casarse. Puedes figurarte cómo recibiría yo aquella demanda. Dejando a un lado su extrema juventud y la desigualdad social tan notoria, piensa en la diferencia de religión y recapacita lo que significaba para un Olarriaga, español y aragonés, es decir, católico de pura cepa, un entronque con una muchacha protestante. Naturalmente, contesté indignado negando mi licencia. Carlos cedió o aparentó ceder, pero un año más tarde, cuando ya me había anunciado su salida para las Repúblicas sudamericanas, recibí un cablegrama llamándome urgentemente a Chicago, donde se encontraba Carlos tan enfermo del tifus que únicamente llegué para ayudarle a bien morir. Y entonces fué cuando supe la tragedia ocurrida mientras yo, fiado en la palabra de mi hijo, estaba tranquilamente en España».

—¡Pobre Juan Ignacio!—murmuró la generala.

—Debió ser un trago...—asintió María Teresa.

«...—Carlos se había casado con Dora Shelly, una muchacha desconocida, sin antepasados, sin historia de abolengo, pobre como una rata... y, para acabar de completar el cuadro, protestante. Perdona, Sol; pero algún día, tú que eres aristócrata por temperamento, sabrás lo que tiran los prejuicios de todas clases. Tu madre era una muchachita insignificante y virtuosa, que amó ciegamente a Carlos y murió al darte a luz. Nada tengo que decir contra ella, pero aun me dura la amargura que me produjo la desobediencia de mi hijo. ¡Ya estoy yo bien seguro de que tú no hubieses entrado de tapadillo en ninguna familia! ¡Eres demasiado altiva para eso; habla en ti la sangre con harta valentía...! Sírvale de disculpa su extrema juventud y el amor que tuvo a mi hijo... Imagínate mi desolación al encontrarme con mi hijo moribundo y la pequeñita sin madre... Me dijo que estabas bautizada en la Iglesia católica donde fué también ratificado su matrimonio. Su suegro, el pastor protestante, luchó enérgicamente por quedarse contigo cuando muerto Carlos me dispuse a traerte conmigo, pero allí se alzó ya en rebeldía todo mi orgullo. ¡Cómo! ¿Dejar yo en manos de un hereje a una Olarriaga que era católica por su bautismo y debía serlo por todos los atavismos y tradiciones de su linaje? No: te traje conmigo: lo demás tú lo sabes... ¡tú sabes si te ha querido tu padrinito bueno!, pero la herida estaba enconada en mi alma y siempre me he resistido a entrar en explicaciones contándote la historia de tus padres, porque cada vez que me acudía tal pensamiento, ¡padecía tanto, Sol!

»Algún día lo comprenderás; más adelante, cuando la vida te enseñe a sufrir y sepas el dolor tenebrante de volver sobre las amarguras del pasado; pero si te casas y Dios te da hijos, deseo que nunca conozcas la pesadumbre sin consuelo de sentirte fracasada en todas las esperanzas que hayas podido cifrar en el predilecto de tus quereres. Y si cuando yo me muera lees esta carta y te indignas conmigo por mi silencio y mis rencores, no me lo guardes tú, perdóname, que yo también lo he perdonado todo, a ellos... y a la vida.

«Recuerda sólo que fuíste el cariño más grande de tu padrinito bueno y lleva con dignidad y con nobleza el nombre inmaculado que te dejara en herencia tu abuelo.

El duque de Olarriaga».

Las tres mujeres estaban llorando silenciosamente. Freddy sintió que le invadía la emoción y se levantó bruscamente para refugiarse cabe la vidriera... Sol, cogió la carta que revoloteaba sobre el sillón abandonado por lord Harwing y besó en silencio la firma venerada del padrinito bueno...

Seguía nevando... Los alerces y los pinos se habían encaperuzado de blancos tules y había una calma dulcísima, augusta, casi religiosa, en el parque y en el jardín que iban sepultándose bajo el sudario inmaculado. En el salón italiano todo era regocijo, bullicio y algazara. La generala tenía una sonrisa traviesa y un poco burlona estereotipada sobre los finos labios desde que terminó la comida, y al pasar al salón para tomar el café se sorprendieron los contertulios ante el magnífico retrato de doña Sol de Alava, puesto en su caballete.

—¿Doña Sol aquí?—preguntó irónicamente Bella Lawrence.—¿Ya se ha cansado Freddy de tenerla en su cámara del «Volga»?

—Doña Sol desembarcó conmigo, Bella; ni un momento se ha separado de mí—asintió el duque de Stevart con indolencia acercando un sillón a su primita.

—La verdad es que era una hermosa mujer tu abuela, Freddy—afirmó lord Dundley mirando la magnífica pintura.—Lo cual quiere decir... (añadió volviéndose a Sol, que sonreía feliz y deslumbrante en la sencilla exquisitez de un vestido de encajes marfileños) bueno; ya sabe usted lo que quiere decir, señorita Olarriaga, puesto que se parece usted a su abuela como una gota de agua a otra.

—¿Puede saberse a santo de qué ha trasladado el duque a esta señora desde el camarote de su yate hasta el salón italiano?—preguntaba muy bajito el buen duque de Airthon al oído de Mary Dundley.

—Me parece que ha dicho lady Harwing que Freddy iba a contarnos su historia... ¿verdad, Ana?

—Sí—afirmó la gentilísima lady Ana Grey.—La historia de doña Sol y el secreto de la arqueta. Me parece que lo dijo así.

—La historia de doña Sol debe ser sugestiva si se parece a ella—pero Jaime Sharton pensativo.—pero el del secreto de la arqueta tiene cierto saborcillo de novela policíaca... [A] ver si Freddy anuda a Conan Doyle y nos sirve una aventura estilo Sherlock Holmes.

—De todos modos dará gusto oír[le] —aseguró lady Ana.—Lord Harwing es un narrador elegante, culto, [...] sugestivo por lo menos como el re[...]trato de su abuela...

—Y el otro retrato, retrato de [...] ne y hueso; la reproducción de doña Sol de Alava, Sol de Olarriaga... terminó Jaime Sharton.

Freddy, requerido por el auditorio, ya advertido de las intenciones de lady Harwing, que deseaba hacer [...] latar a su hijo uno de los episodios con que él, el narrador elegante, había interesar a sus oyentes, habí[a] puesto en pie un momento para co[...] locar su asiento frente al ancho [ci]rro de los circunstantes. Sir O[...] hams esperaba interesado frotándose las manos con fruición... ¡aquel [...] de la elocuencia de lord Harwing y lord Beaton se había despabilado por completo. Las caras curiosas [e] interesadas de las muchachas reve[...] laban cierta ansiedad... El pe[...] norista, lord Ratteley, observa [...]

M.E.C.D. 2016

ALQUILERES

HABANA

MODERNOS ALTOS, 4 HAbitaciones, sala, comedor, baño com pleto intercalado. Muy frescos, agua abundante, entre dos líneas de tranvía. Vigía y Fernandina.

27 NUM. 9, ENTRE MARINA Y HOSPITAL
Se alquilan los pisos bajo y segundo de esta casa, dotados de sala, 3 habitaciones, comedor al fondo, con baño intercalado. Llaves e informes: San Pedro núm. 6. Telf. A-19619.

JESUS MARIA NUM. 19
Se alquilan los altos de esta casa, propia para larga familia. Puede verse en la misma, por estar realizándose obras. Informan: San Pedro núm. 6. Telf. A-9619. Dr. Arturo Vázquez.

SAN PEDRO NUMS. 24 Y 26
Se alquilan los hermosos altos, frente a la plazoleta de Luz. Cuentan con comodidades para larga familia, bufete, consultorio, consignación de vapores, etc., y habitaciones en la azotea. Llaves e informes: San Pedro número 6. Dr. Arturo A. Vázquez. Telf. A-9619.

MONTE NUM. 399
Se alquila el piso alto, derecha, con comodidades para larga familia. Llaves e informes: San Pedro número 6. Telf. A-9619.

SE ALQUILA UN SEGUNDO PISO, con todo el confort moderno, en 25 pesos y un departamento independiente en 15 pesos, en la casa Valle 29, al lado de la esquina de Infanta. Informan: Telf. M-4671.

MONTE 36, PRIMER PISO, SALA, saleta, cuatro habitaciones, baño, comedor al fondo, cocina y servicio de criados. Informes: Monte 103, La Democracia. Telf. M-2364.

ALQUILO, TENERIFE 71, PRIMER piso: sala, saleta, cinco habitaciones, baño intercalado, comedor fondo y servicio de criados. Mon[illegible]. Telf. M-3216.

EN CRISTINA, SE ALQUILAN CAsitas y apartamentos modernos de 1, 2 y 3 habitaciones, a $8.00 y $10.00, con luz, etc. Ensenada y Quinta del Rey, junto a la fábrica de mosaicos La Cubana. Apéese en Cristina y San Felipe, dos cuadras de la Calzada. Un Ford lo lleva por 20 centavos. Más detalles: M-8574.

VILLEGAS 41, BAJOS, ENTRE EMpedrado y Tejadillo: sala, comedor, 3 habitaciones, baños: $40.00. The Trust Company of Cuba, Obispo 53: M-6917.

SE ALQUILA EL PISO DE SAN RAfael y Marqués González número 152. Informan: elf. FO-2548.

SE ALQUILAN LOS ALTOS DE NEPtuno 16 informan en los bajos casa de préstamos «La Equidad».

MONTE 298 PRIMER PISO, A UNA cuadra mercado, sala, saleta, cuatro habitaciones, salón comedor, baño moderno, servicio criados acabado de pintar, agua impulsada, abierto de 2 a 5.

SE ALQUILA LA CASA OBISPO No. 72 entre Villegas y Aguacate, compuesta de cuatro pisos, propia para establecimiento. Informa: Sr. Cámara. Telf. M-6276.

SE ALQUILA: GERVASIO 88, ESQUIna a Neptuno, primer piso, sala, comedor, tres habitaciones, baño intercalado y cocina. La llave e informes en la misma (azotea).

NEPTUNO Y AGUILA, A FAMILIA de gusto, fresquísimo y hermoso piso, esquina, independiente: sala, comedor, 3 habitaciones, gran baño, calentador. Barato. Véanos. Llaves «Bar Trío». Tratos: altos «Vista Alegre», departamento 1.

LEALTAD No. 64. SE ALQUILA CON sala, saleta, comedor, cinco cuartos y servicios modernos, en $55.00. Informan en Luyanó 25. Telf. I-6412.

ALQUILO MISION 26 CASA ANTIgua propia para tren de lavado, sala, saleta y cuatro cuartos. Informan en la misma.

OBISPO ESQUINA A CUBA, ALTOS del café El Tesoro. Se alquilan, propios para sociedad de recreo o bufete, también se pueden adaptar para viviendas, 12 grandes habitaciones. Alquiler módico.

SE ALQUILA LA ESPACIOSA CASA, Bruzón 16, altos, entre Luacès y Montoro, Ensanche de La Habana. La llave e informes, bodega La Juventud.

MALECON 62, SAN LAZARO 200, SAN Ignacio 48, frescos y cómodos apartamentos y habitaciones independientes. Precios razonables. Informes: sus respectivos encargados.

SE ALQUILA, XIFRE 20, BAJOS, entre Estrella y Maloja, dos cuartos, sala, comedor, baño intercalado, etc. Informan: Cerro 532. Telf. I-7048. La llave en la misma.

ALQUILO LA PLANTA BAJA, ACOSta 7, cinco cuartos, sala, saleta, zaguán: $35.00. Llave, altos. Informes: Salud 21. Telf. M-4712.

SE ALQUILA EL CHALET, PRADO 4, con sala, saleta, comedor y 4 habitaciones y dos baños completos. Informes: A-8903.

SAN RAFAEL 271 ALTOS, SALA REcibidor, cuatro habitaciones, servicios completos. $32.00 Telf. F-5142.

EN $25.00, SE EALQUILA LA FRESca y ventilada casa, calle Agustín Alvarez número 9, entre Marqués González y Oquendo, a 2 cuadras de Belascoaín. Acabada de pintar: agua abundante, alumbrado toda la noche: sala, comedor corrido, 3 habitaciones, cocina, patio y servicios. Llaves en el número 10. Informes: edificio «Bacardí», apartamento 421. Francisco Torres. Telf. A-7830.

SE ALQUILAN: JOVELLAR NUmero 51, entre Espada y Hospital, apartamentos de sala, dos habitaciones, baño y cocina. Llaves en los mismos. Informes. U-5858.

SE ALQUILA: OQUENDO 24, ENtre San José y San Rafael, apartamento de dos habitaciones, baño, cocina, con luz, desde 12 pesos: U-2208.

SE ALQUILAN LOS ALTOS DE CONcepción de la Valla 28, esquina a Lealtad: sala, comedor, recibidor, 3 grandes cuartos, baño intercalado. Informan en la misma, de 8 a 11 y de 2 a 5. Telf. I-6183.

SE ALQUILA, EN PRADO 21, BAjos, entre Refugio y Genios, espléndida casa: sala, comedor, saleta, 2 baños, 6 cuartos, etc. Informan, en los altos de la misma.

MONTE 298, A UNA CUADRA MERcado, primer piso, sala, saleta cinco habitaciones, baño moderno, terraza interior, agua impulsada, abierto de 2 a 5.

ALQUILERES

87 HABANA

ALQUILO HERMOSOS ALTOS: 50 pesos, Maloja 49, modernos: baño completo, sala, dos cuartos, hall, comedor al fondo y cocina. Informan en la misma, de 4 a 7: M-6886.

ALQUILO PISO BAJO DE TENERIfe 87 entre Rastro y Belascoaín, compuesto de sala, 2 cuartos, comedor, baño completo, llave allí mismo informes. Teléfonos F-3414 y A-6612

SE ALQUILA UN PISO EN SAN RAfael 152 esquina a M. González. Informes al teléfono FO-2548. Para verlo de 1 a 6 p.m.

ECONOMICAS

Casas de sala saleta, comedor, 2 3, 4 y 5 habitaciones, baño intercalado, cocina, cuarto y servicio de criados, en los mejores lugares de la Ciudad.

HABANA

F. núm. 235, entre 23 y 25	35.00
Atocha 8½, Cerro	5.00
Cuba 29, bajos	33.00
A. Ramírez núm. 4	15.00
Jesús del Monte núm. 344	11.00
San Nicolás núm. 173, altos	30.00
San Lázaro 222 y 224	19.00
Magníficas habitaciones, con baño:	
Amistad 68, esq. a San Miguel	15.00
Marina núm. 2, edificio Carreño	10.00
San Ignacio núm. 25	10.00
Dragones y Amistad	20.00

OFICINA, GENIOS ESQ. A MORRO TELEFONO: M-6747

88 VEDADO

SE ALQUILAN LOS BAJOS DE LA calle 15 No. 197 entre H e I sala comedor, cocina y cuatro cuartos. Informan N. No. 144 esquina a 15. Vedado.

VEDADO: SE ALQUILAN LOS ALtos de 21 número 406, entre Seis y Ocho. Pueden verse de 8 a 11 y de 2 a 5. Informan en los mismos.

VEDADO: L. ESQUINA A 19, SEgundo piso. (Hay primero). Lujosos altos, muy frescos, sin verano, bella vista, tres terrazas, recibidor, sala, 5 habitaciones dos baños, comedor, cuarto criados, garage dos máquinas, servicios criados. Informan en los bajos.

CALLE I. NUMERO 202, ENTRE 21 y 23. Alquilo cómodos y frescos bajos, acabados de pintar: portal, sala, comedor, dos habitaciones, baño intercalado, cocina y patio. Informes, la misma.

27 Y B, ALTOS.
Sala, saleta, comedor, tres cuartos, baño, cuarto y servicio de criados, cocina, esquina de fraile. Informan: M-1454.

VEDADO: B. NUMERO 2, ENTRE Tercera y Quinta. Alquilo frescos y espaciosos bajos.

CALLE 21 NUMERO 45, ALTOS, ENtre J. e I.: sala, 3 cuartos, baño intercalado, comedor y cocina. Puede verse a todas horas. The Trust Company of Cuba, Obispo 53: M-6917.

VEDADO. SE ALQUILAN LOS ESpaciosos altos de 21 y B compuestos de comedor, sala, terraza, 4 cuartos, baño intercalado, cocina, cuarto criados y servicio. Informan en la bodega.

SE ALQUILAN LOS BAJOS DE LA calle K esquina a 11. 2 portales, 5 cuartos, 2 baños, sala, recibidor, comedor, hall y demás comodidades con garage. Informes F-5368.

ALQUILO BAJOS CALLE M NUMEro tres, casi esquina Calzada, moderna decorada. $40.00, portal, sala, tres habitaciones baño intercalado, cocina cuarto criados, servicio criados, calentador gas.

ALQUILO AMPLIO CHALET CON garage, para dos máquinas en la calle 2 No. 208, Vedado. Informan allí.

EN $45.00 SE ALQUILAN LOS MOdernos y frescos bajos calle Diez esquina a Veinte y uno, Vedado, acabados de pintar; sala, tres habitaciones, saleta, cocina de gas, calentador, baño completo y servicio de criados. Llaves en la misma. Informes: Francisco Torres. Edificio «Bacardí», apartamento 421 teléfono A-7830.

VEDADO. CALLE 28 No. 15 ENTRE 17 y 19 se alquila casa moderna, terraza, sala, 4 cuartos, baño intercalado, con agua caliente, comedor al fondo cocina, $25. F-2736.

PISO (ALTOS) LUJOSAMENTE amueblado se alquila por tres meses en el Vedado en loma, calle F. Son cinc o posesiones y alquilo con luz y servicio $60, por embarcarme. Teléfono F-5342.

VEDADO. ALQUILO ALTOS 21 Y 10 sala, comedor, 3 cuartos y uno en la azotea, demás comodidades, precio: $30.00, llave bodega Crecherie. Informes San Rafael 115.

MAGNIFICO CHALET, LUJOSAMENto amueblado, se alquila. También sin muebles: cinco habitaciones familia, espléndidos baños, garage grande, patio. Cuantas comodidades necesarias. Calzada esquina a M., entrada Vedado.

VEDADO: SE ALQUILAN LOS ALtos de 19 número 397, entre Dos y Cuatro. Tienen living room, cinco cuartos, dos baños, comedor, etc. Son fresquísimos y con mucha agua. Informan: Telf. F-4884.

REGIA RESIDENCIA RODEADA de jardines, Paseo 18 esquina 11, Vedado, 2 plantas portal, sala, saleta, comedor, 7 habitaciones, 2 baños, pantry cocina, dependencia servidumbre, garage 2 máquinas, $160.00. Informes: Paseo 20, de 9 a 12 y de 2 a 5. F-3354.

89 CERRO Y PALATINO

ALQUILO UNA CUADRA AYESTArán Clavel 2¼ entre Lombillo y Piñeira, portal, sala, 3 cuartos, comedor, cocina, baño patio grande $14.00 llave bodega. U-9733.

SE ALQUILAN HERMOSOS ALTOS en Lombillo 2, Cerro, a 20 metros Calzada, con 5 habitaciones, sala, saleta y dos baños. Informan bajos, 30 pesos.

ALQUILO CASA EN EL CERRO, MOreno 53, de 7 cuartos: sala, comedor, buena cocina, gran patio. Llave, bodega: $25.00. Informes, todas horas: Prensa 12-A. Sr. Cueto.

SE ALQUILA PRENSA 90 ENTRE Velarde y Washington, 3 cuartos, cocina, servicios gran patio y caballerizas propio carros o automóviles. Informan en la misma y en Prensa 55.

$27.00 MODERNOS ALTOS, 4 HAbitaciones, sala, comedor, baño com pleto intercalado. Muy frescos, agua abundante. Entre los líneas de tranvía. Vigía y Fernandina.

ALQUILERES

89 CERRO Y PALATINO

SE ALQUILA CHALET, EN FLOrencia y San Quintín, Cerro, ómnibus Palatino: sala, comedor, tres cuartos, baño intercalado, cocina y jardín, portal y patio. Informes: carnicería. I-5110. Precio: $40.00.

90 MARIANAO Y SUS REPARTOS

SE ALQUILA AMUEBLADA LA CAsa quinta situada en el Lago del Country Club Park. Se puede ver de dos a cuatro. Informes FO-7737.

$40.00 ALQUILO RESIDENCIA ALmendares, calle E No. 24 entre 16 y 18 acabada de pintar, verla todo el día. Más detalles Máximo, teléfono I-3173.

FLOR AL PARK
Avenida de entrada al Country Club entre Río Miramar y Línea ferrocarril. Lujoso chalet, gran living-room, y demás comodidades. Informan Consulado 52, altos.

AVENIDA PRIMERA, ESQUINA A Cuarta, Buenavista, Marianao: sala, habitación, cocina y servicios. Puede verse a todas horas. The Trust Company of Cuba, Obispo 53: M-6917.

REINA Y LINEA PLAYA: PORTAL, sala, comedor, 3 cuartos, baño intercalado y cocina, 4,000 metros terreno de cultivo. Llaves e informes, en General Lee 3, encargado.

GENERAL LEE, ENTRE REINA Y Concepción, chalet madera: portal, sala, comedor, 3 cuartos, baños y cocina. Informes y llaves, en General Lee número 3, encargado.

LA LISA, SAN JOSE Y LA PAZ, COmoda casita, propia para familia corta. Gran terreno al fondo y costado. Precio bueno. Informes: Obispo 16, altos.

REPARTO LA SIERRA: $60.00. SE alquila regia casa nueva, hall central, cuatro habitaciones, dos baños intercalados y otras comodidades. Calle Seis y Primera: FO-2212. Abel Rodríguez.

SE ALQUILA CASA COMPUESTA DE sala, comedor, 4 habitaciones, dos baños, garage, dos cuartos de criados y amplio patio con árboles frutales, situada en la calle A entre 14 y 16. Almendares, Marianao. Informan en la misma.

ALQUILO, SAN JACINTO NUMERO 15, entre Reina y Panorama, Buen Retiro, Marianao, fresco y cómodo chalet de dos pisos, tres dormitorios con baño, sala, comedor, despensa y cocina. Garage. Cerca de tranvías y ómnibus. Alquiler razonable. Llaves, en la misma, o al lado. Informes: A-7479.

SE ALQUILA, REPARTO LA SIErra, calle Cinco, entre Seis y Ocho: jardín, portal, sala, 3 habitaciones, comedor, hall, baño intercalado, garage, servicios completos: 40 pesos. Dos meses fondo.

91 J. DEL MONTE Y LA VIBORA

SAN LUIS 2 CASI ESQUINA A PAMpiona, inmediato Calzada de Luyanó. Se alquila casa con sala, saleta, una habitación baja, dos altas y demás. Llave al lado. Informes: Telf. F-2005.

$27 SAN FRANCISCO 187 ENTRE 8a y 9a, Víbora, portal, sala, saleta, 4 cuartos intercalados, comedor, hall, gran cocina, traspatio. Verse de 3 a 5. Acabada pintar.

VIBORA
Se alquilan los altos de Milagros esquina a Párraga, compuestos de sala, recibidor, cinco habitaciones, comedor, hall, baño completo, cocina y servicios de criados. La llave en los bajos. Informa: Manuel Rodríguez, «La Dichosa», Obispo y Compostela. Teléfono M-1804.

VIBORA. O-FARRILL 18 BARATISIma, entre Revolución y Lindero a 3 cuadras del Paradero, con sala, comedor y 3 cuartos, baño completo. Llave al lado. M-3227.

VIBORA: SANTA CATALINA NUMEro 111, entre Lawton y Armas: sala, saleta, 4 habitaciones, baño, comedor, cocina y servicio de criados: 25 pesos. Obispo 53: M-6917. Puede verse a todas horas.

SE ALQUILA HERMOSA CASA CON todas las cocodidades y gran extensión de terreno de árboles frutales. También se admiten ofertas por la casa solamente. Avenida Santa Catalina y Juan B. Zayas, Víbora. Informes: Bufete del Dr. Zayas. Puede verse de 2 a 6 p. .m

SE ALQUILAN DOS CASAS, EN construcción, Juan Delgado entre Milagros y Libertad. Informan, al lado, Juan Delgado 91.

ALQUILO SAN BUENAVENTURA 7, moderna y fresca, portal, sala, recibidor, tres habitaciones, baño intercalado, comedor, servicio y cuarto de criado. Informan FO-9064.

SAN FRANCISCO 21, BAJOS, TErraza, portal, sala, recibidor, 3 cuartos, comedor, baño completo patio y traspatio. Informan la misma de 9½ a 12½ y 2 y media a 7.

SAN FRANCISCO 13, VIBORA, LLAve al lado, portal, sala, 2 saletas, 4 cuartos, otro criados, baño patio. 45 pesos.

ALQUILO LINDA Y MODERNA REsidencia, propia persona de gusto, jardín, portal, sala, saleta, cuatro amplias habitaciones, suntuoso baño completo, hall, comedor, cocina, patio, garage, cuarto y servicio de criados. Lo más alto y sano de la Víbora, reparto Bella Vista, Paco número 15, segunda cuadra calzada, donde pasan todas las guaguas de la Víbora. Verla, de 2 a 5. Agua abundante.

92 SANTOS SUAREZ MENDOZA

CALZADA DE LUYANO Y MANUEL Pruna, se alquilan los altos del café, compuestos de sala, recibidor, cuatro cuartos, baño intercalado, caelntador cocina y demás comodidades. Precio: $30.00. Informan en el teléfono X-1130.

SE ALQUILA CASA EN BERNARDI1 no número 1 entre Dolores y San Indalecio, con portal, sala, saleta, tres cuartos, comedor, baño, cocina y un cuartito en los altos, patio y servicio de criados. Llave en San Indalecio 46, letra D, esquina Santa Irene, teléfonos I-5555 e I-5190.

SANTOS SUAREZ
Alquilo casa en Enamorados número 68, esquina a Serrano. Tiene portal, sala, 4 cuartos, baño intercalado, hall, comedor al fondo, cocina y servicio de criados. Entrada independiente y patio. Informan en la misma.

MODERNA CASA, SAN INDALECIO 6, entre Santos Suárez y Enamorados: portal, sala, comedor, 4 cuartos, baño intercalado y demás servicios. Llave e informes en la misma, de 1 a 4 p. m.

CORTINA 4 ENTRE GENERAL LEE y Lacret: sala, 2 habitaciones, cocina y baño. The rust Company of Cuba, Obispo 53: M-691.. Puede verse a todas horas.

ALQUILERES

93 LUYANO

CHALET MAGNIFICO $60.00 PORtal, sala, 5 habitaciones, hall, 3 baños, comedor, cocina, pantry Garaje 3 máquinas, 3 cuartos criados. Patios, jardines, etc Juan Abreu 27, Luyanó, calle asfaltada. Andrés López, M-8628 y U-2763.

PROXIMO A DESOCUPARSE, SE ALquila, Matías Infanzón número 3, Luyanó: portal, sala, comedor, 2 habitaciones, baño intercalado, agua caliente. Informes: Concordia 178, letra B.

NTRA. SRA DE LOS ANGELES 10
A una cuadra de las Hijas de Galicia, sala, comedor, tres cuartos, baño, cocina, patio y traspatio. Informan: M-1454.

ARANGO 125, POR FABRICA, LEtra C., Luyanó: asla, comedor, 2 habitaciones, baño y cocina. The Trust Company of Cuba, Obispo 53: M-6917. Puede verse a todas horas.

94 LAWTON-BATISTA

TEJAR NUM. 218, ENTRE 15 Y 16
Reparto Batista, Lawton, acabada de reparar y pintar. Se alquila esta moderna casa, con comodidad para familia de gusto. Llaves e informes: San Pedro 6. Telf. A-9619.

CONCEPCION Y TRECE, LAWTON, casa moderna: portal, sala, tres habitaciones, servicio intercalado, cocina y dos patios: $18.00. Llaves: Concepción 302.

MIRAMAR: VENDO EN LA SEPTIma Avenida, un solar de esquina de fraile y itro de centro, a $4.00 vara. Unicos en ese precio, por arreglo de testamentaría. Guillermo Delmonte. Habana 84: M-2474.

EN LAWTON BATISTA, FRENTE A la línea y a cuadra y media de la ruta 23, a la brisa, con alcantarillado, luz y agua, vendo un solar de 16x59 varas. FO-2247.

97 GUANABACOA, REGLA Y CASA BLANCA

GUANABACOA: SE ALQUILAN ESpléndidos altos, con agua a todas horas, en la calle de Maceo número 38. Informan en la Casa de Cuenllas. Telf. XO-1538.

98 ALQUILERES VARIOS

CASA-QUINTA

COJIMAR, TEMPORADA O POR año. Calzada 53 esquina a San Marcos. El mejor lugar, casa con seis aposentos, hermoso hall y baño completo. Informes: Telf. F-2005.

TEMPORADA DE COJIMAR: SE ALquila espléndido apartamento, modernísimo, independiente, pegado al mar, frente baños. Precios de situación. Villa Ruiz, Cojímar. Véalo pronto. A-9477, de 9 a. m. a 8 p. m.

EN VARADERO. SE ALQUILA TOtalmente amueblado un chalet frente a la Playa Norte. Informes F-3058.

¡PLAYA DE GUANABO. SE ALQUILA una casa amueblada con tres habitaciones. Informan: A-823 de 1 a 12 y de 4 a 6.

ALQUILO POR EL VERANO. FINCA de Recreo en la Calzada de la Playa de Baracoa. Chalet de mampostería con 5 cuartos y 2 baños, garage y ciuartos de servicios independiente, con jardines y frutales alrededor, luz eléctrica y todas las comodidades necesarias. Informes: F-5368.

SE ALQUILAN CASAS EN LA PLAya de Guanabo, informan en la Playa Juan Padrón, en la Habana señor Agustí Teniente Rey y Zulueta teléfono M-7145.

DESEO ALQUILAR, POR CONTRAto, buena casa-quinta, de mampostería, a no más de 20 millas de la ciudad, o buena casa en los repartos. Escribir: XX., Departamento de Anuncios Clasificados, DIARIO DE LA MARINA, Habana.

SE SOLICITAN

99 SOLICITUD DE ALQUILERES

SE SOLICITA UNA CASA GRANDE, en el Cerro, Jesús del Monte, Víbora, Santos Suárez o Vedado y una en todo Reina, Galiano, Neptuno o Belascoaín. Avise: Telf. A-7398.

DESEO TOMAR EN ARRENDAmiento por años buena casa en los repartos. Al escribir mande detalles. Escribir a Departamento de Clasificados DIARIO DE LA MARINA.

DESEO TOMAR EN ARRENDAmiento por años, buena casa de campo de mamposteria dentro 40 kilómetros del Capitolio. Escribir X. X. Departamento de Anuncios Clasificados DIARIO DE LA MARINA.

101 PERDIDAS

SE HA EXTRAVIADO PERRITA NEgra, entiende por Negrita, tiene manchas carmelitas. Se gratificará en $5.00 quien la entregue en G y 5a, Vedado. Colegio Americano.

102 AGENCIAS-COLOCACIONES

"LA MATANCERA": A-7740
Servimos rápidamente: criadas, cocineras, choferes. Toda clase de servidumbre y empleados de ambos sexos, con referencias. Sol número 111, entre Egido y Villegas.

NEW CUBAN AMERICAN, AGENCIA de colocaciones. Se ofrece y se solicita personal competente, para el servicio doméstico, oficinas y hoteles, con buenas referencias. Consulado 142: M-1534.

«LA HABANERA»: U-1880. SERVImos con rapidez, cocineras, criadas, camareros, jardineros, choferes y toda clase de servidumbre, con referencias, incluso, para el interior. Neptuno 255, esquina a Espada.

103 CRIADAS Y CRIADOS

SE SOLICITA CRIADA DE MANO con referencias, Perseverancia esquina Malecón, de 12 a 4 p.m.

NECESITO UN BUEN CRIADO DE mano, y un chauffeur, con referencias, sueldo, $30. También necesito maestro cocinero $35. Un jardinero y un segundo criado: $15.00, Compostela No. 58.

CON BUENA RECOMENDACION SE solicita criada joven peninsular soltera para cuartos. Buen sueldo teléfono F-2917 Sólo llamar de 8 a 9.

SE SOLICITA CRIADA PARA LA limpieza de casa chica, se prefiere de color y que sepa limpiar. Dormir en su casa: $5. Para tratar de 9 a 12. Calle 8 No. 251 entre 27 y Zapata. Vedado.

SE SOLICITA SIRVIENTA, DE MEdiana edad, blanca, para quehaceres de matrimonio, con un niño. San Ignacio 88, segundo piso, por Sol. Sra. Levín.

EN LA CALLE QUINTA AVENIDA Y 20, Miramar, se necesita una criada, para limpieza y cocinar, para un matrimonio.

SE SOLICITAN

103 CRIADAS Y CRIADOS

E. NUMERO 59, ENTRE 23 Y 25, VEdado, se solicita una joven, para todo el servicio de matrimonio y una niña. Tiene que saber cocinar bien y ser persona de moralidad. Se piden referencias.

SE SOLICITA UNA MUCHACHA para los quehaceres de una casa chica, sólo dos personas en Consulado 15, bajos, sueldo: $8.

SOLICITO MUCHACHITA DE 12 12 a 14 años, para ayudar quehaceres de un matrimonio, se le viste y calza, tiene que dormir en la casa. Informes: San Lázaro 61.

SOLICITO ESPAÑOLA, CON REFErencias, sin compromiso, que duerma en la colocación, para los quehaceres de una casa de dos personas. Sueldo: $10.00., Maloja 119.

SOLICITO UNA MUCHACHA QUE SEpa limpiar por horas. San Mariano 64 entre Lawton y Armas.

104 COCINERAS Y COCINEROS

SE SOLICIA COCINERA ESPAÑOLA para corta familia que duerma en la colocación. Martí 36, Marianao. Sueldo 10 pesos.

SE SOLICITA UNA COCINERA blancade mediana edad. Sueldo: 6 ipesos. Máximo Gómez No. 441 entre Fernandina y Castillo.

SE SOLICITA BUENA COCINERA, repostera para matrimonio. Teléfono FO-1190.

SOLICITO CRIADA PARA COCINAR y limpiar que sepa cocinar y traiga referencias. No duerme en la colocación. Sueldo: $8.00. Línea 104 esquina 4, apartamento 1, Vedado.

..SE SOLICITA UNA COCINERA blanca, para casa de corta familia. Tiene que dormir en la colocación, ropa limpia, uniformes. Sueldo: $15.00. Chaple número 7, Víbora.

SE SOLICITA COCINERA, DE 25 A 35 años, que sepa cumplir con su D-Strampes 92, entre Carmen y Vista obligación y dormir en la colocación. Alegre, Víbora.

SE SOLICITA UNA COCINERA PEninsular, que entienda algo de repostería y tenga referencias. Sueldo: $15.00. Se prefiere que duerma en la colocación. Paseo 220. Vedado.

SOLICITO COCINERA ESPAÑOLA que sea joven y limpia y sepa cocinar bien, traiga referencias, dormir en la colocación, sueldo: 15 pesos. Aguila 131 primer piso, casi esquina a San José.

SOLICITO EXPERTA COCINERA de color o española, 30 años limpia, formal, sólo cocinar plaza una vez por semana. Referencias, $15.

EN LINEA Y G (ALTOS) FRENTE A maternidad se solicita una buena cocinera que sepa cumplir con su obligación. Dormir en la colocación. Buen sueldo. De 10 a 11 a.m.

SOLICITO ESPAÑOLA JOVEN, PAra cocinar y limpiar a matrimonio. Sueldo $15.00. Tiene que dormir en la colocación. Lucena número 8, altos, entre Neptuno y San Miguel.

SE SOLICITA UNA COCINERA O COcinero, que sepa cumplir con su deber. Reina 126, altos.

105 MANEJADORAS

SE SOLICITA MANEJADORA DE color con referencias de mediana edad y del país. Calle C No. 4, frente al Parque, Vedado.

SE SOLICITA MANEJADORA CON experiencia, buen carácer y referencias, señora Sierra, Calle F entre 13 y 15. Vedado.

SE SOLICITA MANEJADORA FORmal que tenga referencias y duerma en la colocación. Sueldo: $10 y uniforme. Informan F-2745.

SE SOLICITA MANEJADORA CON experiencia, buen caracter y referencias. Teléfono FO-2427.

110 LAVANDERAS-LAVANDEROS

SE SOLICITA LAVANDERA, DE MEdiana edad, de color, del país, con referencias. También para atender niña, se solicita, de 12 m. a 8 p. m. Calle C. número 4, Vedado.

114 AGENTES Y VENDEDORES

SOLICITAMOS VENDEDORES EXperimentados para distribuir artículos mucho consumo. Retribución de acuerdo con aptitudes. Forever Products & Utility Co. Herrera No. 20, altos, Luyanó. Sr. Rúa.

UNA NUEVA FABRICA DE CHOCOlates, caramelos y bombones, tomate al natural y en pasta. Dulces en almíbar, cremas y pastas de guayaba, solicita agentes para depósitos en el interior, que puedan ofrecer propiedades como garantía de sus operaciones. Daremos facilidades de pago a los que se encuentren en esas condiciones. Los solicitantes deben expresar la renta actual de la propiedad que ofrezcan como base del negocio. José G. Gómez, Apartado 1353. Habana.

AGENTES: SE SOLICITAN BUENOS Agentes de anuncios de ambos sexos, para la mejor propaganda comercial hoy existente. Algo nuevo, único y de éxito comprobado. Magnífica comisión y gastos de viaje. Oficinas Prado No. 93, altos. Sr. Coya. de 10 a 12 a.m. y de 3 a 6 p.m.

SOLICITAMOS 30 MUJERES, PARA propaganda de producto de mucho consumo. Véame, de 9 a 12, en Rastro 22, entre Gloria y Vives. Preguntar por Urrutia. Telf. A-9553.

AGENTES VENDEDORES. NECESIto en toda la República y en la ciudad de la Habana, tienen que tener carros de reparto. Agua Mineral Fuente Blanca, Apartado 22. Guanabacoa.

VENDEDOR FERRETERIAS SE SOlicita un vendedor de experiencia en el giro de Ferreterías. Diríjase con datos completos al apartado 34. Guanabacoa.

VENDEDORES. — SE SOLICITAN agentes vendedores para artículos de gran demanda tanto al contado como a plazos. Preséntese de 9 a 10 a. m. y de 2 a 3 p.m. Figuras 9, altos, entre Campanario y Marques.

VENDEDORES SE SOLICITAN PAra artículos de fácil venta. Beltrán No. 5, Jacomino 8 a 5 p.m. X-1285. Salud 59. 5 a 8 p.m.

NECESITO VENDEDORES, PARA Habana, que tengan buena marchantería, para ajos chilenos. Venta a comisión, Compostela núm. 60.

COMPAÑIA DE ESPECIALIDADOS
solicita los servicios de personas de 25 a 35 años de edad para vendedores; buena preparación comercial y presentación para aprender nuestro giro. Las clases darán comienzo el día 15 del presente. Solamente prestaremos atención por escrito. Dirigirse al apartado 1789, Habana.

SE SOLICITAN

114 AGENTES Y VENDEDORES

SOLICITO REPRESENTANTES, EN cada localidad del interior, para vender ajos y otros productos. Dirigirse a apartado 1672, Habana.

¡¡IMPORTANTE!! CASA IMPORTAdora de productos de calidad, necesita un representante en cada localidad de la Isla y uno en cada central azucarero. Buena retribución y conección permanente. Dirigirse a: «SAKARA», San Rafael y Lucena, Habana.

PARA LA HABANA E INTERIOR DE la Isla, necesitamos vendedores activos, ganando magnífica comisión, por adelantado. Artículo fácil, atractivo y útil. Gorriarán y Michelena, edificio La Metropolitana 809, Habana.

SE SOLICITA JOVEN ACTIVO, PAra propaganda de artículo de fácil venta. Sueldo o comisión. Informan: Fernandina 53, de 7 a 9 a. m. y de 5 a 7 p. m.

115 OFICINISTAS

NECESITO PARA OFICINA UNA joven para dependiente y una mecanógrafa, sueldo: $25. También necesito una encargada niños en una creche. Informan Compostela No. 58 agencia.

SE SOLICITA SEÑORITA DE BUEna presencia que sepa mecanografía y tenga experiencia en trabajos de oficina. Conteste escrito a mano, dando experiencia y sueldo que pretenda. Apartado 761. Habana.

116 SOCIOS

PARA INDUSTRIA QUE ESTA EN marcha y que necesito ampliar, ofrezco proposiciones ventajosas, a la persona que aporte pequeño capital. Informes: Sr. Carballo. Telf. A-8831.

EXPERTO INDUSTRIAL EXPERImentado en fabricación diversos productos, desarrollaría con persona algún capital, preferible comerciante, industrias lucrativas, adaptándolas numerario disponible. M. Gómez Dilla, Maceo No. 22, Regla.

SE SOLICITA UNA PERSONA SEria, con capital, para darle sociedad en casa comercial establecida. El dinero para ampliar el negocio. Informes, interesado, Virtudes 122, altos. Cordero.

117 SOLICITUDES VARIAS

SOLICITO MATRIMONIO ESPAÑOL de 35 a 40 años, ella tiene que saber cocinar y l para la limpieza, atender al jardín, traer buenas referencias y saber servir, sueldo 20 pesos y habitación. Bella Vista esquina Primera Arroyo Apolo, tres cuadras del paradero. Habana Central de 2 a 4.

ENCARGADO. SOLICITO UN MATRI monio para casa inquilinato con referencias, doy solamente habitación. San Rafael 144 de 9 a 10.

EN LA ACADEMIA «BRAVO», DE Neptuno y Lucena. Teléfono: U-2627, se solicita un profesor de taquigrafía Pittman, que tenga experiencia en la enseñanza.

DENTISTAS. SE NECESITA DENtista para auxiliar en la consulta a otro profesional dentista en la ciudad de la Habana. Si está dispuesto a trabajar intensamente de día y de noche, tiene magnífica oportunidad. Sueldo fijo: $50.00 o arreglo especial que desee hacer. Se ruega envíen referencias. Informes: Sr. Dentista, Apartado de correos No. 1935. Habana

SE SOLICITA UNA SEÑORA O SEñorita, de 25 a 40 años, que esté preparada para administrar una casa con su finca, en Isla de Pinos. Se prefiere que tenga algún conocimiento de idioma inglés. Debe tener algún conocimiento de cocina. Escriba dando edad, experiencia y sueldo querido: R. C. Sanborn, Nueva Gerona, Isla de Pinos.

SE OFRECEN

118 CRIADAS Y CRIADOS

DESEA COLOCARSE UN BUEN criado de mano español experimentado todo servicio fino; y para segundo criado, jardinero, ayudante cocina etc. Ambos tienen referencias de buenas casas. Teléfono M-1959.

CRIADO SE COLOCA PRACTICO EN limpieza y jardinero, tiene referencias. F-4440.

SE DESEA COLOCAR UNA MUCHAcha del campo de criada de mano. Teléfono F-6234.

SE DESEA COLOCAR UNA JOVEN española para cuartos o criada de manos, tiene buenas referencias. Teléfono U-5445.

SE DESEA COLOCAR UNA MUCHAcha española para coser, no le importa vestir a una señora y atender su cuarto, tiene buenas ref erencias de donde ha trabajado, también se coloca otra para los cuartos, sabe zurcir, tiene buenas recomendaciones llame U-9798.

SE DESEA COLOCAR UNA MUCHAcha española de criada de mano o de cuartos, tiene referencias. Teléfono U-3519.

DESEA COLOCARSE UNA JOVEN española para criada de manos en casa moral y de corta familia. Informan teléfono M-3095.

DAMA CUMPLIDORA, DE COLOR, ofrece sus servicios para criada o manejadora. Tiene referencias. Teléfono FO-3390.

F-2084. SE DESEA COLOCAR UNA muchacha española, para criada de mano o manejadora. Desea casa de moralidad, tiene buenas referencias.

SE DESEAN COLOCAR DOS MUchachas españolas. Tiene referencias y saben cumplir con su obligación. Calle Nueve número 96, entre F. y Baños. Preguntar por Sara.

SE DESEA COLOCAR UNA ESPAÑOla, de sirvienta de habitaciones. Telf. M-4526.

SE DESEA COLOCAR UNA MUCHAcha española, para criada de mano o para matrimonio solo. Sabe de cocina. Tiene referencias. Informan: Industria 111. Telf. A-6394.

SE DESEA COLOCAR UNA JOVEN española, para criada de mano o cuartos. Es formal y trabajadora. Tiene referencias. F-3254.

SE DESEA COLOCAR UNA MUCHAcha española, de criada de mano o para cocinar y limpiar. Telf. F-5369

SE OFRECE UNA CRIADA JOVEN alemana, con buenas referencias, para criada de mano o de cuartos. M-1149.

SE DESEAN COLOCAR DOS JOVEnes, para criadas de mano. Desean casa de moralidad y dormir fuera. Tienen referencias de las casas que han trabajado y cumplen con su obligación. Informes: F-6068.

SE DESEA COLOCAR UN JOVEN español, de criado de mano, para casa particular, comercio o industria. Tiene referencias. Informan: Obispo 82, por Villegas: M-8046.

SE OFRECE MUCHACHA BLANCA para criada de cuartos o de mano, otra de color para criada o manejadora. Sra. Rodríguez, I-3552.

SE OFRECEN

118 CRIADAS Y CRIADOS

DESEAN COLOCARSE DOS JOVEnes españolas, una buiena criada de mano, o para habitaciones, la otra experta cocinera repostera; tienen referencias. Desean ganar $18 a $20. teléfono M-1959.

SE DESEA COLOCAR UNA MUCHAcha para cuartos, es del campo, es formal y trabajado ra. Sueldo: 12 pesos. Teléfono A-8696.

DESEA COLOCARSE UNA ESPAÑOla de mediana edad para limpiar por horas. Teléfono U-5417.

SE DESEA COLOCAR UNA MUCHAcha española, para criada de mano, o de cuartos. Es formal y cumplidora de su obligación. Informes: Marina número 48. Telf. U-5070.

SE DESEAN COLOCAR DOS JOVEnes, para criadas de mano. Desean casa de moralidad y dormir fuera. Tienen referencias de las casas que han trabajado y cumplen con su obligación. Informes: F-6668.

SE DESEA COLOCAR UNA ESPAñola, de criada de mano o manejadora. Entiende de cocina y es de mediana edad: F-6279 y F-6093.

SE DESEA COLOCAR UNA SEÑORA española, de mediana edad, de criada de mano. No le importa ir a los repartos. Tiene buenas recomendaciones: A-9554.

SE OFRECE CRIADA DE MANO, ESpañola, sabe servir la mesa. Tiene buenas referencias. Telf. A-8768.

DESEA COLOCARSE UNA ESPAÑOla de mediana edad para cuartos y zurcir, también maneja, siendo una niña sola, es muy cumplidora y tiene referencias. Teléfono F-6116.

SE DESEA COLOCAR JOVEN ESpañola para criada o cocinar, tiene referencias. Teléfono F-6075.

SE DESEA COLOCAR UN BUEN español, habituado a todo el trabajo fino, sin pretensiones. Tiene muy buenas referencias. Informes: M-7430.

SE DESEA COLOCAR UNA JOVEN de color para limpiar por horas con referencias. F-6107, no se coloca por 4 pesos. Calle 12 No 18 A Vedado.

SE DESEA COLOCAR MUCHACHA española, para cuartos o comedor. Tiene referencias. F-6259.

DESEA COLOCARSE JOVEN ESPAñola de criada de manos, en casa de moralidad, también cocina siendo corta familia, tiene buenas referencias. No molesten menos de 15 pesos. Teléfono M-5678.

SE DESEA COLOCAR UNA JOVEN española para cuartos o manejadora. Tiene referencias. Teléfono: FO-2343. Calle 16 entre E y F, Almendares.

DESEA COLOCARSE UN JOVEN español de criado de mano, sabe servir bien la mesa y también se coloca para portero o jardinero. Con biuenas referencias. teléfono F-3002.

SE DESEA COLOCAR UNA JOVEN española, en casa de moralidad, de criada de mano o de cuartos. Sabe cumplir con su obligación y tiene delicado comportamiento. Informan: Neptuno 237, Josefa. Telf. U-6834.

SE DESEA COLOCAR UNA CRIADA de mano. En la misma, una cocinera, manejadora y lavandera. Tiene buenas referencias, de 12 a 15 pesos. Informes: M. Herrera: F-5553.

SE DESEA COLOCAR UNA JOVEN blanca, para criada de mano, manejadora o para coser con familia honorable. No menos de 15 pesos. Informes: U-6636. Esther.

SE DESEA COLOCAR UNA MUCHAcha española, de criada de mano o de cuartos. Tiene referencias. Telf. U-3513.

SE DESEA COLOCAR, EN CASA DE familia seria, una española, para cuartos. Sabe coser o para un matrimonio solo. Tiene buenas referencias. En la misma, una criada de mano. Telf. M-2522.

SE DESEA COLOCAR UNA JOVEU española, para criada de mano, de cuartos o cocinar para un matrimonio solo. Tiene referencias. Telf. M-4248.

UN JOVEN ASIATICO DESEA COlocarse en casa particular para cocinar criolla, española y repostería. Informan teléfono U-7075.

SE DESEA COLOCAR UN CRIADO de mano, sabe servir mesa y también sale fuera, tiene referencias. Informes teléfono M-4451.

119 COCINERAS Y COCINEROS

BUEN MAESTRO COCINERO REpostero joven chino, cocina criolla, española y francesa, siempre muy limpio, cumple con su obligación. Tiene recomendaciones. Informan Manrique 102, teléfono U-7902 Preguntar por Roque. Desea colocarse en casa particular.

UNA COCINERA DE PRIMERA INglesa, de color, desea colocarse con familia particular, repostera, cocina a la americana y criolla, bien recomendada y sabe sus obligaciones. Teléfono F-6029.

SE COLOCA UNA SEÑORA DE COlor, para los quehaceres de poca familia o para cocinar solamente, no duerme fuera, habla el inglés. Teléfono F-5642.

SE OFRECE UN COCINERO REPOStero chino, sabe cocinar muy práctico española, criolla, cumple con su obligación, tiene referencias de casa particular. Informan calle Reina 73, entre Manrique y San Nicolás. Preguntar por Francisco.

DESEA COLOCARSE UNA COCINEra para hombres solos o para corta familia o para criada de mano, llame al teléfono F-3412.

COCINERO REPOSTERO: BLANCO, joven con buenas referencias, se ofrece a casa particular o comercio, salgo barrios extremos, 14 años de oficio. Teléfono M-4329.

DESEA COLOCARSE SRA. JOVEN española para cocinar y limpieza. Tiene quien la recomiende. Teléfono F-2084.

SE DESEA COLOCAR UNA JOVEN española para cocinar y limpiar a matrimonio solo o corta familia. Telf. M-5114. 119

DESEA COLOCARSE UNA COCINEra de color, sabe cocinar a la criolla y a la americana entiendo de repostería, duerme fuera. F-2405.

DESEA COLOCARSE UNA BUENA cocinera y repostera, española, sabe su obligación tiene buenas referencias, no duerme en la colocación y no se coloca menos de 20 pesos. De 7 a 12 y de 4 a 7. F-3330.

SE DESEA COLOCAR UNA JOVEN española, para cocinar. Entiende de repostería. Buen sueldo. Tiene referencias y no duerme en la colocación. Informes: M-6672.

SE DESEA COLOCAR UNA COCINEra y repostera, española, en casa particular, para cocinar nada más. Sueldo, no menos de 18 pesos. Telf. A-9809.

SE DESEA COLOCAR UNA JOVEN mestiza, para cocinar. No duerme en la colocación: F-2154.

SE OFRECE COCINERA, DEL CAMpo. Tiene buena sazón, o acepta empleod de criada, manejadora o para cuartos o comedor. Informes: Agencia de Alonso: M-1149 y A-3090.

SE DESEA COLOCAR UNA COCINEra española, sabe de repostería. Tiene referencias. Telf. A-9273.

SE DESEA COLOCAR UNA BUENA cocinera, española, de mediana edad. Cocina a la española y criolla, hace dulces y plaza. Tiene buenas referencias. Telf. U-4360.

SE DESEAN COLOCAR DOS MUchachas, de color, de cocineras o manejadora. Duermen en la colocación. Llamen: F-6256, Esperanza.

SE DESEA COLOCAR UN COCInero fino, repostero, asiático, en casa particular. Cocina perfectamente a la criolla, española y francesa. Muy limpio y formal. Sabe cumplir con su obligación y tiene buenas referencias: M-4339.

SE OFRECEN

119 COCINERAS Y COCINEROS

SE OFRECE SUPERIOR COCINERA de color va a repartos, solamente cocinar. Una muichacha española criada de mano, sirve bien comedor. Ambas buena presencia y referencias M-7122.

SE OFRECE UNA SEÑORA, PARA cocinar y limpiar. Si puede ser, en Marianao. Informan: Telf. FO-7231, bodega.

SE DESEA COLOCAR UNA ESPAñola, con un matrimonio o corta familia, para cocinar y limpiar o para criada de mano. Desea casa de moralidad y no sale a las afueras. Tiene buenas referencias y cumple con su obligación. Telf. M-7721.

SE OFRECE UNA MUCHACHA DE color para cocinar y limpiar a corta familia. M-4105.

COCINERO REPOSTERO JOVEN ESpañol de muy buen carácter se ofrece a casa particular, es limpio, cumplidor, buenas referencias. M-4687.

COCINERO ESPAÑOL MUY PRACtico en su trabajo, variación de postres, limpio, hombre solo, agradable sazón, toda clase de helados. Telf. A-0515. (Alfredo).

ESPAÑOLA SE COLOCA SOLO PAra cocinar, cocina a la criolla y española, desea casa de moralidad. Informan Salud 153.

SE DESEA COLOCAR UNA SEÑORA española de mediana edad para cocinar y limpiar, tiene referencias, duerme en la colocación. Informan teléfono M-4276.

COCINERO ASIATICO JOVEN DESEA colocarse. Cocina a la española y a la criolla, sabe repostería y pastelería. Toda clase de dulces. Referencias. M-5034.

BUEN MAESTRO COCINERO REpostero joven chino, cocina criolla, española y francesa, siempre muy limpio, cumple con su obligación. Tiene recomendaciones. Informan Manrique 102, teléfono M-9164 preguntar Roque. Desea colocarse casa particular.

SE DESEA COLOCAR UNA ESPAñola, para cocinar. Si es corta familia, no le importa hacer limpieza. Sabe lavar y planchar y no saca paquetes. ambién sabe hacer plaza. Tiene buenas referencias y lleva tiempo en el país. Sabe trabajar. Informan: Telf. U-2625.

SE DESEA COLOCAR UNA COCINEra y repostera, española, para corta familia. Sabe cumplir con su obligación. Tiene buenas referencias y duerme fuera. Telf. A-9402.

DESEA COLOCARSE ESPAÑOLA PA ra limpiar solo, o cocinar y limpiar a matrimonio solo o corta familia. Tiene buenas recomendaciones. Telf. F-6764.

SE OFRECE UN COCINERO REPOStero español mediana edad, sin pretensiones casa particular o comercio va al campo. Informan teléfono M-5678 Obrapía 81, bajos.

SE DESEA COLOCAR UNA MUCHAcha española de cocinera, duerme en la colocación, en la misma se desea colocar otra muchacha española para criada de cuartos, sabe zurcir ropa. FO-7463 calle Sama No. 34.

SE DESEA COLOCAR UN COCINEro y repostero. Está práctico en la cocina. Tiene buenas recomendaciones de donde ha trabajado. FO-3232.

SE DESEA COLOCAR UNA SEÑORA española, para cocinar. Menos de 15 pesos, no se moleste en llamar. Telf. U-7071.

SE DESEA COLOCAR UNA SEÑOra española, de mediana edad, para cocinar y limpiar a corta familia. Tiene referencias. Merced y San Ignacio. Telf. M-5456, bodega.

SE DESEA COLOCAR UNA BUENA cocinera, pastelera y repostera. En la misma, una muchacha, como criada o lavandera. Las dos con muy buenas referencias. Llamar: FO-2555.

SE DESEA COLOCAR UNA ESPAÑOla, para cocinar sólo o para limpiar por horas. Sabe trabajar y es de confianza. Informes: Aguila 118, entrada, izquierda.

SE OFRECE UN BUEN COCINERO repostero chino, cocina criolla española y americana, tiene muchos años de práctica en la cocina. Informan: llamar por teléfono M-5034.

UN ASIATICO COCINERO Y REpostero, desea colocarse en casa particular, sabe cocinar a la criolla, española y francesa, sabe cumplir con su oblicación y tiene referencias. Informan teléfono M-4774.

UN COCINERO ASIATICO, DESEA colocarse en casa particular, que cocina muy práctico española y criolla y americana, también repostero fino. Preguntar en Dragones 94, bajos. M-5236.

JOVEN COCINERO REPOSTERO, asiático, desea colocarse casa particular, cocina bien criolla, española, francesa y americana; tiene buenas recomendaciones. Informes: Reina 53, teléfono M-4374. Fruitería Mario.

COCINERO REPOSTERO CHINO COcina criolla, española y americana, hace pasteloería y panadería. Biuenas referencias. Teléfono U-6805. San José 40 B, altos Yip.

MESTIZA DEL CAMPO DESEA COlocarse para cocinar, no duerme, tiene referencias. M-4409.

120 MANEJADORAS

MUCHACHA DECENTE, RECIEN llegada del campo, desea colocarse de manejadora o para cuidar una anciana en casa formal. Calle 13 No. 32 entre 2 y 4. Almendares.

SE DESEA COLOCAR UNA SEÑORA española de mediana edad para manejadora o criada de cuartos, sabe cumplir con sù obligación y tiene referencias si las necesitan. Dirección Maloja 105, altos. M-6272.

DESEA COLOCARSE UNA MUCHAcha que habla inglés y espaol para manejadora o criada de cuartos, limpiar por horas, muy cariñosa y buenas referencias. Telf. FO-2741.

SE DESEA COLOCAR UNA SEÑORA de mediana edad para manejar o una corta limpieza, tiene referencias teléfono F-2250.

124 LAVANDERAS-LAVANDERO

SE DESEA COLOCAR UN CHINO para lavar y planchar en casa particular (dirección) Calzada y Baños No. 66 Vedado Teléfono F-6156.

SE DESEA COLOCAR UN ASIATICO lavandero y planchador. Desea colocación en casa particular. Informes teléfono F-6023.

125 CHOFERES

SE DESEA COLOCAR CHOFFER CUbano en casa particular con biuenas referencias. 5a 114 Vedado. Teléfono F-5465.

DESEA COLOCARSE UN CHAUFfeur español, es formal, y competente y tiene recomendaciones. Informan en el teléfono U-4255, desde las 9 a.m. en adelante. Ramón.

SE DESEA COLOCAR CHAUFEUR español con mucha práctica, buenas recomendaciones y sin pretensiones de mucho sueldo en casa particular. Informes U-6946.

SE OFRECE UN CHOFER MECANIco, español para casa particular. Maneja cualquier clase de máquina y va a cualquier parte, sin grandes pretensiones. Tiene buenas referencias de donde ha trabajado. Informan: Telf. M-5402.

126 JARDINEROS

SE DESEA COLOCAR UN JARDINEro español, joven. Entiende de hortalizas e injertos de todas clases. Tiene referencias y no le importa ir al campo. Informes: jardín La Dalia. Telf. F-4391.

UN JOVEN ESPAÑOL DE 25 AÑOS desea colocarse en casa particular de jardinero, informan teléfono I-6118 tiene referencias.

129 OFICINISTAS

DESEA COLOCARSE UNA JOVEN experta mecanógrafa y taquígrafa, o para telefonista, consultorio, dependienta, etc., sin pretensiones. Tiene buena presencia y referencias. Teléfono M-1959.

M.E.C.D. 2016

Inglaterra cree imperativo adoptar cambios en Ginebra

La rescisión de los artículos X y XVI del protocolo, la organización regional de la paz y el aislamiento completo dividen a la opinión inglesa

LONDRES, junio 3, 1936.—Habiendo el señor Mussolini infligido una aplastante derrota a la Sociedad de las Naciones, diversos sectores de la opinión pública inglesa se declaran resueltos a apoyar un movimiento encaminado a reformar la institución ginebrina. ¿Qué hacer con los restos del naufragio? ¿Es posible reconstruir la institución sobre su antigua base? ¿Debería Inglaterra colaborar en ese empeño, o debería refugiarse, después del fracaso sufrido, en el «espléndido aislamiento» preconizado a fines del siglo XIX?

No cabe duda de que el principio llamado de «seguridad colectiva» ha sido destruído, por lo menos en lo que atañe al presente. Si el señor Baldwin y su Gabinete no han caído a consecuencia de ello, esto se debe al factor negativo de que por ahora no existe ninguna otra alternativa para la política inglesa. «Hemos llegado a nuestra posición actual—dice Lord Lothian—porque nunca pensamos en los verdaderos alcances de los artículos X y XVI del protocolo de Ginebra, como lo hizo el Senado de los Estados Unidos. En septiembre del año pasado el Gobierno y la opinión pública se sintieron llamados a obrar en obediencia al protocolo, aunque con la condición de que las sanciones no debenían llegar al «casus belli». El señor Mussolini se dió cuenta de esto claramente, como el Japón se había dado cuenta antes que él, y cuando llegó el momento de poner a prueba la acción colectiva, ésta fracasó por completo».

Es ése un resumen exacto de lo ocurrido. El señor Baldwin y su gabinete se comprometieron a seguir una política imposible. Resolvieron apoyar lo dispuesto por el protocolo de Ginebra, sabiendo que Francia no consentiría en romper sus relaciones con Italia por defender dicho protocolo, y como la Sociedad de las Naciones sólo puede proceder en los casos de primera importancia con el consentimiento de todas las naciones afectadas, la política inglesa no podía ser llevada a la práctica. Y en efecto, quedó reducida a un simple gesto, que si bien dió falso aliento a los etíopes, no logró en ningún momento engañar al señor Mussolini. El estadista italiano contaba con la colaboración francesa para destruir el efecto de la llamada «seguridad colectiva», y no esperó en vano. Si las elecciones francesas hubieran tenido lugar tres meses antes, o si la victoria italiana hubiera sido demorada hasta el comienzo de las lluvias en Etiopía, las cosas hubieran tomado un cariz diferente. Pero los cálculos del señor Mussolini han demostrado su exactitud.

En la controversia que apasiona actualmente a Inglaterra a raíz del descalabro de la Sociedad de las Naciones, predominan dos ideas opuestas. Se reconoce que el vicio principal de que adolece la institución de Ginebra, como lo demostró primero el Japón, luego Alemania y ahora Italia, es su dependencia del «statu-quo» territorial, que llevó a sus miembros a pensar que sólo por medio de la violencia se podrían obtener los cambios que ansiaban. En otras palabras, el protocolo de Ginebra es tan sólo un instrumento del tratado de paz de Versalles, destinado a preservar el «statu-quo», y ha fracasado frente a la imposibilidad de hacer cumplir las sanciones decretadas contra Italia.

¿Cómo eliminar este vicio? Uno de los sectores ingleses preconiza la rescisión de los artículos X y XVI, basándose en que son «comprobadamente impracticables» y en que el poder de la Sociedad de las Naciones debe basarse única y exclusivamente en la fuerza moral y en la opinión pública, cuya eficacia, se afirma, «aumentaría si se suprimieran las sanciones impuestas por la fuerza, tanto las económicas como las militares».

Esta opinión es atacada por el grupo que dirigen Lord Lytton, Sir Norman Angell y otros, los cuales sostienen que las sanciones hubieran sido eficaces si se las hubiera querido aplicar. Este grupo niega que la Sociedad de las Naciones pueda ser reconstruída sobre la base de la persuasión moral. Sin el elemento de la fuerza, afirma, está condenada al fracaso perpetuo.

Otro de los grupos principales en que se ha dividido la opinión inglesa está representado por Lord Lothian, que sostiene que «debemos suprimir del protocolo la obligación de ir a la guerra contra todo el mundo, lo cual ni nosotros ni los Dominios estamos dispuestos a hacer». Por el contrario, declaran, Inglaterra debe dedicarse a organizar la seguridad colectiva sobre una base de pactos regionales. Y la llave de esta solución es que Alemania pase a formar parte de una Sociedad de Naciones reformada, que no derive su autoridad del pacto de Versalles ni esté viciada por vínculo alguno con la última guerra.

Finalmente, hay el grupo que clama por el aislamiento; por una Inglaterra fuertemente armada que, con sus Dominios y los Estados Unidos, empleara su influencia a favor de la paz en Europa en la forma tradicional.

A. G. GARDINER.

o

(Derechos reservados a DIARIO DE LA MARINA, por «North American Newspaper Alliance»)

INGLATERRA DESEA PONER FIN A LA SITUACION DEL ASUNTO ITALO-ETIOPICO

NUEVOS CONTINGENTES OBREROS EN LAS HUELGAS FRANCESAS

Todos los hoteles y los cafés de París amanecerán cerrados hoy, si es obedecida la orden de huelga

La situación de la capital francesa será más agravada aún con la huelga de ocho mil carniceros anunciada para hoy. Los mineros del Norte no quieren volver al trabajo

PARIS, junio 10. (AP.)—Una huelga general de los empleados de hoteles, cafés y restoranes de París se ha acordado esta noche como posible derivación de los propósitos del Gobierno de conceder a determinados obreros la semana de cuarenta horas de trabajo.

Los nuevos huelguistas se han sumado a los centenares de miles de otros oficios que están pidiendo aumento de salarios y reducción de horas de trabajo, todos los cuales esperan que el Parlamento apruebe los proyectos de ley que ha presentado el jefe del gobierno, León Blum.

Varios cafés se hallaban a oscuras esta noche y de las aceras se habían eliminado las mesas que han hecho famosos los bulevares de París.

La Unión anunció que la huelga ha sido decretada «en vista de la obstinación de los propietarios.»

Si todos los afiliados responden al decreto de huelga, como se espera, mañana estarán cerrados todos los cafés y restoranes de la capital y los hoteles carecerán de personal para atender a sus huéspedes.

Otro conflicto, que puede agravar la situación de París, es la huelga que han aprobado 8,000 carniceros y que comenzará mañana.

Roger Salengro, ministro del Interior, hace esfuerzos por resolver la huelga de los obreros del Norte de Francia, quienes no muestran disposición a volver al trabajo hasta que el Parlamento apruebe los proyectos de ley presentados por el jefe del gobierno.

Las cinco principales demandas que habían hecho los huelguistas fueron aceptadas el domingo y son: aumento de salarios del 7 al 15 por ciento, reconocimiento de los gremios y de los contratos colectivos, la semana de cuarenta horas de trabajo y las vacaciones con sueldo.

Los mineros el Norte de Francia se declararon en huelga inmediatamente que tuvieron noticia del arreglo efectuado en París.

Aunque ha habido algunos desórdenes aislados, los obreros en huelga están llevando a cabo sus movimientos con relativa tranquilidad.

El Frente Popular, que cuenta con la mayoría de los diputados de la Cámara, ha manifestado que está de acuerdo con el programa que ha presentado el Gobierno, excepto con el establecimiento de la semana de cuarenta horas.

Muchos radicales socialistas temen consecuencias económicas adversas si se aplica repentinamente, echando una nueva carga sobre los hombros de la industria.

Los hombres de negocios han manifestado que la semana de cuarenta horas, junto con los aumentos de salarios, elevarán el costo de los negocios cerca del treinta y cinco por ciento, lo que dará por resultado un aumento de los precios y la baja de las exportaciones francesas al extranjero.

Los amigos del gobierno contestan a todo esto diciendo que el aumento del poder adquisitivo de los trabajadores compensaría más que suficientemente la elevación de los precios.

La Cámara de los Diputados discutirá mañana los proyectos de ley presentados últimamente por el gobierno y probablemente se pondrán a votación antes del domingo.

Concede uno de los proyectos considerable autoridad al gobierno para arbitrar las disputas particulares y aplicar los beneficios de las leyes obreras a los trabajadores cuyos representantes no participaron directamente en el arbitraje de la huelga de París.

Michel Perucca, propietario de una fábrica de espejos, fué encarcelado hoy por acusársele de haber golpeado a dos obreros con una barra de hierro durante una disputa que se originó cuando Perucca exigió de los obreros que se habían apoderado de la fábrica que no utilizaran la luz eléctrica. Los dos huelguistas lesionados fueron llevados a un hospital.

Contra el cambio constitucional de Canadá, O. Turgeon

Cree que ello pudiera ser causa de la unión de varias provincias a EE. Unidos

OTTAWA, Junio 10 (AP).—El Honorable O. Turgeon, manifestó hoy, que las gestiones que se hicieran con el fin de dar al Parlamento de los Dominios el derecho a modificar la Constitución del Canadá, podían ser causa de la unión de algunas de las provincias a los Estados Unidos.

Existe en los Estados Unidos, dijo, un gran deseo de sumar este territorio a la unión americana, declaró el veterano parlamentario, agregando que «los lazos materiales del Canadá con la Gran Bretaña deben mantenerse».

El senador Turgeon habló al reanudarse el debate sobre la interpelación del senador George Lynch-Staunton al gobierno respecto a si trata de obtener facultades del Parlamento imperial para modificar la ley británica de Norte América, o sea la Constitución de Canadá.

El asunto fué discutido por espacio de varias semanas.

Mr. Roosevelt declara que el apego a la letra de la Constitución es nocivo al común del país americano

Dijo que la nación reclama «ardientes defensores de los derechos del común de las gentes» y que ningún grupo por riqueza, saber, herencia, etc., puede dominar mucho tiempo

LITTLE ROCK, Arkansas, junio 10. (AP.)—El presidente Roosevelt, hablando ante 20,000 personas, en el stadium local, en ocasión de celebrarse el centenario de la estadidad de Arkansas, dijo que para una abrumadora mayoría del pueblo norteamericano, el propósito de la Constitución «es satisfacer las exigencias físicas, económicas y sociales, de carácter excepcional, que se sufren durante esta generación», y prometió «marchar adelante», bajo la enseña de los «amplios propósitos» de la Constitución, para realizar tal anhelo. Agregó que Jefferson había tenido el valor de adquirir la Luisiana, a despecho de las dudas jurídicas, sin que jamás se elevara esta cuestión al Tribunal Supremo.

Habló una hora antes de que el ex presidente Hoover lo hiciera por radio desde la Convención Republicana de Claveland. Dijo que la nación reclama «ardientes defensores de los derechos del común de la gente», y que ningún grupo, por razones de riqueza, saber, herencia o potencial económico está autorizado para atribuirse el dominio de la vida pública de los Estados Unidos por un largo período.

El Presidente no quiso dar declaraciones escritas, aunque se cree que sus palabras están llamadas a formar parte del programa del Partido Republicano, en las próximas elecciones. Se hacen especulaciones en cuanto a los propósitos señalados por sus alusiones al Supremo, al «común de la gente», etc.

No son pocos los que manifestan que no sería sorprendente el que la filosofía política que aquí desarrolló el presidente se vincule en conceptos que serán repetidos durante la próxima campaña, de una manera reiterada.

CRITICADO EL SENADOR STEIWER, POR INCONSECUENTE

WASHINGTON, junio 10. (AP.) Los partidarios del «New Deal», criticaron hoy, el discurso pronunciado por el Senador Steiwer, diciendo que este congresista no había sido consecuente con sus propias ideas.

El presidente Farley, del Comité nacional democrático, publicó una nota, diciendo que Steiwer votó a favor de la «AAA», «NRA», la Ley Bancaria de 1933, La «TVA», la «CCC», la Ley de Bancarrota agraria, la Ley de Alojamiento», la Ley de Bancarrota Municipal y la Ley de Relaciones Obreras, y agregó:

«Si cree lo que dijo en la convención republicana de Clevelanda, ¿por qué no laboró y votó en consonancia con sus ideas?»

«Se podría apostar que mientras ensayaba su discurso, el Senador quitó todos los espejos de las habitaciones del hotel.»

REDACTADO EL PROYECTO DE PROGRAMA DEL PARTIDO REPUBLICANO

CLEVELAND, junio 10. (AP.).—La subcomisión de resoluciones de la Convención Nacional Republicana, ha terminado esta noche su traea de redactar el programa que presentará en las próximas elecciones.

La subcomisión aprobó un acuerdo sobre monopolios, y William Allen White, representante del Gobernador, Landon, de Kansas, en la comisión, dijo que mantiene la promesa de ofrecer una oportunidad a Borah, para que se oponga al acuerdo con un discurso ante la Convención en pleno, caso de que no lo encuentre a su gusto.

Como resultado de las conferencias celebradas durante el día, la subcomisión alteró, radicalmente, la política seguida, recientemente, por los republicanos, con respecto al Tribunal Internacional con entera satisfacción de Borah.

White dijo que Borah no había presentado ninguna proposición sobre la moneda, y en cuanto al monopolio, se limitó a hacer algunas sugestiones por conducto del Senador Reed, de Pennsylvania.

Por el momento no ha podido conocerse cuál será la actitud de Borah.

Terminados sus trabajos, la subcomisión envió el proyecto de programa al pleno de la Comisión, y retornó al seno de ésta para escuchar un discurso del ex presidente Hoover.

Créese que la Comisión dedicará la mayor parte de la noche a estudiar el programa.

El Japón ha suscrito un pacto que encierra la abolición de derechos de extraterritorialidad en Manchukuó

Los súbditos nipones gozarán de los mismos derechos que los del Manchukuó en cuanto a la residencia, impuestos y propiedad de inmuebles. La Policía, a cargo del Estado

(Por Wilfrid Fleisher)

TOKIO, junio 10. (Por el N. Y. Herald Tribune).—Fué firmado hoy en Hsinking, capital de Manchukó, entre el teniente general Kenkichi Uyeda, comandante en jefe del ejército continental japonés, y el ministro de Relaciones de Manchukó, Chang-Yen-Ching, un tratado por el cual Japón en parte abroga sus dederechos extraterritoriales en Manchukó.

El tratado estipula que los súbditos japoneses gozarán de los mismos derechos que los súbditos de Manchukó, en cuanto a residencia, impuestos y propiedad de inmuebles y que Manchukó se hará cargo de la custodia policiaca del nuevo Estado después del treintiuno de diciembre de mil novecientos treinta y siete. El convenio, que había sido aprobado por el Consejo privado japonés, entrará en efecto en primero de julio. Mediante este tratado, Japón espera revocar paso a paso sus derechos extraterritoriales en Manchukó y eventualmente transferir a Manchukó los derechos administrativos sobre la zona del ferrocarril del sur de la Manchuria.

El tratado estipula que la aplicación y ejecución de leyes que gobiernan a los súbditos japoneses permanecerán en manos de los funcionarios consulares japoneses, hasta el momento en que los tribunales de Manchukó asuman jurisdicción sobre los súbditos japoneses.

Una de las disposiciones más importantes está contenida en un convenio suplementario que estipula que el gobierno japonés suprimirá la policía administrativa que existe actualmente en Manchukó, en fecha no posterior a diciembre treintiuno de mil novecientos treintisiete. Esto significa la retirada de la gendarmería japonesa, pero no de las tropas japonesas puesto que el protocolo de alianza firmado cuando Japón reconoció la nacionalidad de Manchukó estipula que el Japón asumirá la defensa del territorio, tanto contra una agresión externa como interna.

VISITO EL DUQUE DE GLOUCESTER AL NEGUS DESTERRADO

LONDRES, junio 10. (Por el N. Y. Herald Tribune).—El Duque de Gloucester, hermano del Rey Eduardo VIII, visitó hoy por la noche al exilado emperador de Etiopía, Hailé Selassié, en la mansión donde el emperador se hospeda temporalmente en Londres.

La última vez que el Duque y el emperador se vieron fué en la capital del imperio etíope, cuando el de Gloucester fué a Addis Abebá como representante oficial de su padre, el difunto Rey Jorge, en las ceremonias de la coronación de Hailé Selassié.

La visita de hoy, la cual duró quince minutos, careció de carácter oficial, siendo considerada tan solo como una cortesía.

EL «QUEEN MARY» COMPLETO YA UN VIAJE REDONDO

SOUTHAMPTON, Inglaterra, junio 10. (AP).—El trasatlántico «Queen Mary» completó hoy su primer viaje redondo a los Estados Unidos, atracando al muelle a las 2 y 25 de la tarde, hora de Greenwich, o sea las 8 y 25 de la mañana en la Habana.

Siete muertos y más de doce heridos al incendiarse un hotel, en San Francisco

Un incendio en el edificio de cuatro pisos de este Hotel de San Francisco causó la muerte a siete personas y heridas a más de una docena. Varios delegados a la Séptima Conferencia Adventista se alojaban en ese Hotel y uno de ellos perdió la vida en el siniestro.

Cantón hace preparativos militares disimulados con rígida censura para forzar a China a pelear con Japón

Además de la declaración de servicio militar obligatorio para los coolies, las escuelas de Kwangsi han sido cerradas sin esperar los exámenes y los alumnos llevados al cuartel

HANG KONG, junio 10. (AP.).—El Sur de China está realizando movimientos militares, que trata de ocultar tras una rígida censura. El gobierno ha dictado severas restricciones a la publicación de noticias en las provincias cantonesas de Kwantung y Kwangsi.

No obstante ello se han recibido noticias, que llegaron subrepticiamente a esta ciudad, acerca del servicio militar obligatorio para los coolíes, inclusas las mujeres; de la llegada del ejército de Kwangsi a Heng Chow, importante centro de comunicaciones en la provincia de Hunan; así como de las amenazas del gobierno a los especuladores que intenten provocar la baja de los billetes de Kwangsi.

Se han despachado soldados al Norte de China, con el aviso de los cantoneses de que Nankín, tiene que oponerse al creciente control militar japonés de las provincias septentrionales.

(Las noticias que llegan de Shanghai dan cuenta que dos facciones del ejército de Kwantung, han sostenido un combate entre ellas en la frontera meridional de la provincia de Fukien, oponiéndose uno de los grupos a que el otro avanzara contra el gobierno nacional de Nankín. Las autoridades cantonesas enviaron refuerzos a la frontera de Fukin, para poner fin a la lucha).

En los centros militares cantoneses se han confirmado las noticias relativas a que el ejército de Kwangsi había llegado a Heng Chow, y agregaban que para mediados de mes se unirán allí con las fuerzas de Kwantung.

(Informes de Shanghai dicen que los comandantes de Kwangsi se habían apoderado de todos los medios de transporte disponibles al objeto de estar en condiciones de enviar más tropas a la provincia de Hunan).

Estos continuos movimientos de tropas se interpretan como indicación de que el Sur de China, no está satisfecho con las ofertas que ha hecho Nankín de discutir el asunto de la resistencia a los japoneses.

Anúnciase, sin embargo, que el gobierno de Cantón, posiblemente enviará a Huang Chi-Lu, miembro del Consejo político del Sudoeste, a la capital del Norte de China, al objeto de que realice esfuerzos finales para persuadir al generalísimo Chian Kai-Shek de la necesidad de una acción unida por parte de los chinos contra la agresión nipona.

Chen Chung-Fú, presidente de la Comisión de Relaciones Exteriores Exteriores del Estado semi-autónomo formado por las provincias de Hopeh y Chahar se encuentra en Cantón, con una misión secreta relacionada con la crisis del Sur.

Además de la declaración del servicio militar obligatorio de los coolíes, las escuelas de Kwangsi, han sido clausuradas sin esperar a que se efectuarán los exámenes. Los alumnos de edad militar fueron llevados a los cuarteles y los más jóvenes se emplean como propagandistas.

Los precios de los artículos de primera necesidad en Cantón, continúan subiendo.

(En Nankín, el gobierno nacional fijó la fecha del 10 de junio, para una sesión urgente de los 180 miembros de la Comisión ejecutiva del Kuo Min Tang, para discutir la cuestión cantón-japonesa. Se considera que esta convocatoria no es más que una estratagema para demorar la amenaza de una acción militar independiente por el Sur de China. Sin embargo, se duda que los miembros del Comité del Sur, asistan a la conferencia, aunque han sido invitados a ella.

CHINA A LA CABEZA DE LOS PAISES COMPRADORES DE ARMAS

WASHINGTON, junio 10. (AP).—China ha sido el país que más armas ha adquirido en los Estados Unidos, durante el mes de mayo, según informa el departamento de Estado americano. Ascendieron las compras chinas en ese mes a $1,390,102.

La Argentina compró 889.312.21 de armas, municiones y material de guerra, figurando a la cabeza de las naciones americanas.

Las compras realizadas por Cuba, ascendieron a $3,529.52.

La Argentina figura en el tercer lugar entre los compradores de todo el mundo, precediéndole China y Grecia, que compró $1,100,000.

De acuerdo con la Ley de Neutralidad, ningún traficante en material de guerra puede hacer embarques al extranjero sin obtener antes una licencia de la Junta de Control de Municiones del departamento de Estado.

Italia tratará de ponerse de acuerdo con Gran Bretaña

ROMA, junio 11. (AP).—En fuentes fidedignas, pero sin la menor confirmación en los centros oficiales, se asegura que Italia tratará de llegar a un acuerdo con la G. B. respecto de la situación del Mediterráneo en la próxima reunión de la S. de las N., si se revocan las sanciones económicas.

Los observadores señalan que por el momento, Italia ha concentrado la dirección de sus fuerzas de mar, tierra y aire, en manos del Duce Mussolini, el cual ha entregado el dominio de los problemas puramente civiles a los restantes miembros del gabinete, por la reorganización que acaba de dársele.

ITALIA GESTIONA UN EMPRESTITO EN LOS ESTADOS UNIDOS

PARIS, junio 10. (AP).—Genevieve Tarquis, escritora política del periódico «Louvre» de esta capital, predice hoy que Italia pagará a los Estados Unidos el 15 de este mes el plazo de la deuda de guerra que se vence en dicho día y agrega que tal pago se realizará por Mussolini con el fin de escapar a las disposiciones de la ley Johnson que prohibe a los Estados Unidos hacer préstamos adicionales a las naciones deudoras.

Mlle Tarquis declara que un financiero italiano, Signor Gualino, ha sondeado ya la posibilidad de obtener un nuevo préstamo en Nueva York en el caso de que se levanten las restricciones que se han impuesto a los créditos para la nación italiana.

El nombramiento del Conde Galeazzo Ciano, yerno del primer ministro Mussolini, para el cargo de ministro de Relaciones Exteriores se interpreta por la escritora francesa como una demostración de que el Duce se ha desviado del grupo anglo-francés en materia de política europea.

Rooper ensalza los convenios hechos por E.U.

La comisión congresional mixta nada ha resuelto aún sobre la ley de impuestos

AUSTIN, Texas, junio 10. (AP).—El secretario de Comercio Mr. Roper hizo hoy elogios de los convenios comerciales concertados con otras naciones, los que considera otros tantos éxitos de la administración del Presidente Roosevelt.

Roper está visitando el Estado de Texas después de tomar parte en las ceremonias de la inauguración de la Exposición del Centenario en Dallas.

Las relaciones comerciales con la América española son excelentes, según Roper, quien manifestó que los países del Sur muestran mayor interés que nunca en comerciar con los Estados Unidos.

Uno de los grandes problemas comerciales, dijo, consiste en mejorar los medios de distribución de la materia prima.

«Cuando ese problema quede resuelto—dijo—es posible que sea posible solucionar el problema de las agresiones y eliminar los conflictos armados entre las naciones».

LA COMISION MIXTA NADA HA DECIDIDO SOBRE LA LEY DE IMPUESTOS

WASHINGTON, junio 10. (AP).—La Comisión mixta designada para conciliar las diferencias entre el Senado y la Cámara de Representantes sobre el proyecto de ley de impuestos celebró hoy su primera reunión pasando por alto los puntos en controversia.

El Presidente de la Comisión de Medios y Arbitrios de la Cámara Mr. Doughton dijo a los reporters que se había acordado no facilitar ninguna información a la prensa, agregando que mañana volvería a reunirse la Comisión Mixta.

Indicó que solamente se habían aprobado algunas cuestiones de secundaria importancia y que probablemente hasta fines de semana no se trataría de las cuestiones sobre las cuales es más profunda la disparidad de criterio entre los dos cuerpos colegisladores

Chamberlain recomienda los pactos en ciertos "puntos neurálgicos" del mundo y el término de las sanciones

Dice que las funciones de Ginebra deben limitarse a fin de que pueda ejercerlas y que eran **locuras de la canícula** pensar en la defensa del poder etiópico con las sanciones

LONDRES, junio 10. (AP.).—Indicando la proximidad de una nueva era en la diplomacia mundial con motivo de los deseos de la Gran Bretaña, de poner fin a la situación en que se encuentra el asunto italiano, el Canciller del Exchequer, Neville Chamberlain, recomendó esta noche un sistema de pactos regionales en las zonas peligrosas del mundo y el levantamiento de las sanciones impuestas a Italia.

Dirigiéndose al Club 1900, dijo que los pactos regionales, localizados en los puntos neurálgicos del mundo serían el medio práctico de asegurar la paz.

Describió los pactos «como arreglos regionales que podrían ser aprobados por la Liga de las Naciones» y que servirían para consolidar las funciones de la Liga.

Agregó que las funciones de Ginebra deben ser limitadas, «a fin de que pueda ejercitarlas realmente».

En cuanto a las sanciones, declaró que «eran locuras de la canícula» pensar en que todavía es posible defender la independencia de Etiopía, por medio de las sanciones.

«Si todavía nos queda algún vestigio de sentido común debemos admitir que hemos tratado de imponer a la Liga una tarea superior a sus fuerzas», manifestó el Ministro inglés.

Chamberlain aludió a la reciente circular del Vizconde Cecil a los miembros de la Unión de la Liga de las Naciones recomendándoles que sigan haciendo presión sobre el Gobierno para que prosigan las sanciones y hasta las intensifique con el objeto de defender la independencia de Etiopía.

«Tal política —agregó— solamente conduciría a nuevas desgracias que nos alejarían de mejores soluciones. Las circunstancias en que comenzó la disputa italo-etíope ofreció una oportunidad muy favorable para ejercitar la política de la Liga de la seguridad colectiva, pero esa política, basada en las sanciones, se ensayó y ha sido un fracaso.

«Es hora de que las naciones que integran la Liga, reconsideren la situación y decidan limitar las funciones de la Liga. Eso restauraría el prestigio y la influencia moral de la Liga, pero, naturalmente, la Liga, con tales limitaciones, no podría confiar en sí misma, para asegurar la paz del mundo.»

Por eso aboga por los pactos regionales garantizados por las naciones, cuyos intereses estén vitalmente interesados.

Terminó diciendo que, bien que se adopte una política de aislamiento o de alianzas, lo necesario es que la Gran Bretaña se encuentre armada debidamente.

Querían asesinar a Bruening los nazis alemanes

Un supuesto policía secreta fué detenido en Suiza, donde trató de realizar el crimen

ZURICH, Suiza, junio 10 (AP)—La policía anunció haber arrestado al alemán Hugo Romer, que se sospecha sea miembro de la «Gestapo» o policía secreta alemana, el cual confesó que había recibido órdenes de asesinar al ex-canciller Bruening como enemigo de Alemania, durante el tiempo que aquél estuvo recluído en una clínica suiza de esta ciudad.

Hace varias semanas, se efectuó el arresto de Romer, a la vez que en Holanda detenían a su cómplice, Hans Muller. En el testimonio que prestó Muller ante el juez en Holanda se encuentra la declaración de haber servido al III Reich como espía en Francia, enviando sus materiales a través de Suiza. Muller había cumplido prisión en Metz por espionaje, en 1933.

300 millas en bote para salvar a un enfermo diabético

Tres jóvenes emprendieron ayer el largo viaje, del que no se sabe aún el resultado

PEACE RIVER, Alberta, Junio 10. (AP)—Tres jóvenes salieron ayer de ésta en un bote, para realizar un viaje de 300 millas, a fin de llevar insulina para salvar la vida a Stanley Lawrence, de 16 años de edad, que se halla enfermo de diabetes en Fort Vermilion, Alberta.

Esta noche no se habían recibido aún noticias acerca del resultado de este viaje.

Sheridan Lawrence, uno de los primeros colonizadores del área de Fort Vermilion, envió noticia a J. Colmer, de Peace River, que necesitaba insulina con toda urgencia para salvar la vida de su hijo.

Como Colmer no hallara ningún aeroplano para llevar la insulina al Norte, el hijo de Colmer, llamado Eric, Malcolm Lawrence y John Bourassa, jóvenes conductores de correspondencia, se ofrecieron voluntariamente para hacer el viaje en un bote-motor.

Los obreros franceses no volverán al trabajo hasta la aprobación de las ofrecidas leyes en su beneficio

Las carreras de caballos de Le Temblay fueron suspendidas a causa de la huelga de mozos de establo. Modelos y costureras se incautaron de los talleres, exigiendo mejoras del trabajo

Por JAMES MINIFIE

PARIS, junio 10. (Por el «New York Herald Tribune).—Fundamentalmente el conflicto obrero de Francia permanece igual, con el número de paros en nuevas industrias casi igualando las soluciones que se han podido llevar a cabo en las huelgas existentes. El Gobierno francés está agotando todos sus recursos para lograr el restablecimiento de la paz industrial, no sólo mediante presión sobre los obreros y patronos, sino exigiendo rápida acción parlamentaria, sobre los proyectos de ley presentados ayer con el objeto de satisfacer los deseos fundamentales del obrerismo. En círculos gubernamentales se expresó cierto descontento ante la negativa de algunas categorías de obreros, especialmente obreros metalúrgicos, a reanudar sus labores, hoy, no obstante haber firmado acuerdos en tal sentido. Otras clases de obreros al parecer se están mostrando renuentes a aceptar las condiciones ya aprobadas por la Confederación General de Trabajo.

Las carreras de caballos en Le Tremblay tuvieron que ser suspendidas debido a la huelga de mozos de establos, quienes están demandando aumento de jornales, reducción de horas laborables y vacaciones con paga.

Los talleres de costura se han visto esta tarde envueltos en la agitación obrera, al ocupar las modelos y costureras los establecimientos y exigir mejores condiciones de trabajo.

La reapertura de varios cafés de importancia fué contrarrestada por huelgas en otros establecimientos análogos. Las agencias funerarias sufrieron hoy al declararse en huelga los talladores de piedra.

Los grandes almacenes de París aún continúan cerrados.

Las regiones industriales del norte fueron afectadas por más huelgas entre los obreros de las fábricas de tejidos. En la región industrial del Ródano los obreros de las fábricas de ropa y productos alimenticios se adhirieron al paro; al mismo tiempo que los obreros tranviarios presentaron demandas en favor de mejores condiciones.

En Niza y Marsella se declararon en huelga los obreros de laboratorios químicos y talleres de aviación. En Bordeaux, seiscientos hombres reanudaron sus labores en una fábrica de aeroplanos mientras más de cuatro mil continuaban en huelga; la Confederación General del Trabajo lanzó un Manifiesto aconsejando a los obreros a que tuvieran cuidado de los agitadores profesionales. El hecho de que los obreros de industrias metalúrgicas se negaran a volver a sus puestos, no obstante haber convenido así, fué atribuído a la presencia de agitadores comunistas, quienes persuadieron a los hombres a ignorar el acuerdo y pedir mayores aumentos.

El Partido Comunista niega toda conexión con las huelgas acusando a la **Croix de Feu** de fomentar disturbios para favorecer un jefe fascista.

Es significante el hecho que el «Buró Político del Partido Comunista» demandara hoy la revocación inmediata de los decretos-leyes que rebajaron los sueldos de la guardia móvil.

Aparentemente la política del Partido Comunista es de obtener las simpatías de las masas, ejerciendo presión sobre el Gobierno, aún en problemas tan delicados como el de las fuerzas armadas de la nación.

El Premier León Blum y su Ministro de Finanzas, comparecieron hoy ante la Comisión Especial Parlamentaria para pedir acción inmediata sobre las cinco medidas que fueron ayer sometidas a la Cámara Diputados.

Defendiendo su proposición en favor de una semana de cuarenta horas laborables, Blum declaró que si bien aumentaría el costo y precios también aumentaría el poder adquisitivo y las rentas internas, al disminuir el número de desempleados. Añadió Blum que durante el período difícil de transición, las industrias podrían rentar con «la ayuda vigilante y vigorosa del Estado mediante descargos de impuestos y anticipos de fondos».

ACTUALIDAD INTERNACIONAL

NUEVAMENTE se hacen especulaciones sobre un posible entendimiento entre Italia y Alemania. Cuando más, a lo que se puede llegar es a un pacto provisional, semejante al que celebraron Beck y el Fuehrer, para el aplazamiento de todos los problemas existentes en la Europa Central, durante un número de años. Más ¿cómo vivirá Austria durante ese período? El III Reich no quiere disgustar a la Gran Bretaña; a Mussolini no le conviene agradar a Francia, cuya conducta en la Sociedad de las Naciones fué la que salvó a Italia de que contra ella se tomaran disposiciones incluso de otro cariz, oponiéndose inclusive a la Gran Bretaña, en los primeros momentos del conflicto de Abisinia. Es indudable que Italia es una pieza importante en el tablero europeo, pero no es imprescindible su concurso, máxime cuando el precio que por él se reclama equivale a una humillación para potencias que, lo mismo que Italia, no pueden admitir el «chantage».

En todo esto de la alianza italo-alemana hay mucho de propaganda interesada, de amarillismo, que se empeña en presentar al Duce como un «maitre-chanteur».

»[]«

Alemania orienta por programa su política a un entendimiento con la Gran Bretaña; aliarse a Italia sería quebrantar tales principios que, por el momento al menos, son vitales al III Reich. Los alemanes, por otra parte, han estado coqueteando con Yugoeslavia, con lo cual perderían todo cuanto han obtenido una vez que se asociaran los esfuerzos del Duce y el Fuehrer. El fracaso anonadante de la conferencia de Venecia no se olvida tampoco tan fácilmente ni en Berlín ni en Roma. En el caso de Hungría, hay que reconocer que las simpatías por Italia también tienen cierto límite y que no se ha de buscar caer en una hoya sin fondo, de franca imprudencia diplomática. El problema del Danubio no se puede tratar por el Duce con la misma rudeza con que trató la cuestión de Etiopía, porque su planteamiento en esa zona afecta a cuestiones más vitales. Así, pues, en ciertas informaciones de «L'Echo de París», hay manifiesta exageración.

»[]«

Hay que reconocer, empero, que la diplomacia italiana goza del raro previlegio de saber convertir a los amigos en enemigos y que en vez de tratar de asegurar a quienes le han ayudado como Francia, se intenta apartarles más y hacer las cosas a planos de los cuales no pueden resultar sino dificultades mayores, en vez de allanar las existentes. Para Inglaterra el problema actualmente no es otro sino el de buscar la reconstrucción de los mercados, dentro de una cierta política de colaboración internacional en la cual se cuenta como uno de los elementos a la misma Alemania. Fuera de esto no hay sino la norma de «cautious inaction» que Italia no puede confundir. De ahí que con sanciones o sin ellas en la Sociedad de las Naciones para la Gran Bretaña el problema es siempre el mismo. Mussolini no puede decir igual. ¿Pretendería acaso resolver lo que ahora queda del problema fuera de Abisinia y en el peligroso avispero danubiano? Es dudoso que el Duce caiga en semejante error.

»[]«

Parece asegurada la postulación de Landon para la Presidencia de los Estados Unidos, por el Partido Republicano. Es un candidato que no habrá de triunfar, porque el republicanismo cuenta con muchos adversarios. Los dirigentes saben positivamente que a su candidato no le aguarda sino una derrota, pero pretenden llevar al Congreso una representación mayor que la actual para que los próximos comicios no resulten un plesbiscito de confianza en Roosevelt, la esperanza del capitalismo norteamericano, frente a las dificultades que le vienen encima. Los cuatro próximos años serán de prueba y en ellos el republicanismo tendrá que mantenerse a la defensiva. ¿Qué pasará luego? Hasta ahora, Roosevelt no ha tenido más éxitos sino los que hay obtenidos en los dispendiosos gastos del Estado. La prosperidad ficticia que se ha creado no ha restablecido el libre juego de las fuerzas económicas, que es el que determina la condición básica del régimen capitalista. Roosevelt tendrá que seguir adelante en su economía planificada, en el gobierno de las funciones económicas por intervención estatista. Los republicanos no pudieran proceder de otro modo, aunque ahora, convencidos de su derrota, ataquen ese punto. La democracia septentrional está también en la situación de Saturno y sus hijos: la libertad anárquica ha creado el super-capitalismo destructor de la democracia.

J. L. M.

Polonia hace esfuerzos para alejar a Francia de Rusia, haciéndole ver los peligros que entrañan los rojos

Siempre hostil a la Rusia Soviet, Polonia va a designar a Julius Lukasiewcz, Embajador en París, con el objeto de que pueda realizar su misión contra el Pacto franco-ruso

Por Gilbert Redfern

VARSOVIA, junio 10. (Por el «New York Herald Tribune.»)—Julius Lukasiewcz, quien ha sido Embajador polaco en Rusia, desde mil novecientos treinta y tres, considerado como uno de los diplomáticos mejor informados sobre la situación rusa en toda Europa será nombrado dentro de breves días Embajador en Francia.

Se cree que Polonia siempre hostil a Rusia quiere tener en París un diplomático capacitado para informar al gobierno francés sobre el «peligro rojo», que Polonia ve en aumento a causa de la reciente Entente Franco Soviética.

Este cambio futuro en el servicio diplomático es clara indicación de la manera en que Polonia se dispone a alinearse en el campo internacional. Por una parte, la prensa controlada por el gobierno ha empezado a publicar gran cantidad de propaganda anti-comunista, aun cuando asegura que no ha ocurrido cambio alguno en la cooperación franco polaca. Por otra parte, la prensa de Polonia ha aclamado el nombramiento que Mussolini ha hecho escogiendo a Batistini, Embajador en Varsovia, como Subsecretario de Asuntos Extranjeros, lo que consideran prueba de la buena amistad entre ambas naciones.

La prensa sometida, como hemos dicho, al gobierno, ha dedicado más atención que de costumbre a las supuestas actividades de los agitadores soviéticos en Polonia, alegando que estos fomentan las huelgas y los choques entre desempleados y la policía.

La prensa recalca que mientras las relaciones franco-polacas no han sufrido alteración alguna, es evidente que los dos gobiernos no están de acuerdo sobre la manera de conservar la paz. Esto, aparentemente, es una velada crítica contra Francia por su amistad con la Unión Soviética.

El que Bastinini fuese escogido para ocupar un importante puesto en el Gabinete italiano está considerado en Varsovia, como un nuevo lazo de amistad entre Italia y Polonia. Se dice en los círculos diplomáticos que esto es un preludio a un mejor entendimiento entre Alemania, Italia y Polonia, dándole énfasis a la creación de un frente unido antisoviético.

El periódico oficioso «Gazeta Polska», dijo que el nombramiento de Bastianini, quizás marque el fin de una política de guerra, de la cual es culminación la conquista de Etiopía, y el inicio de una nueva era de colaboración con el resto de Europa.

El periódico alabó mucho a Bastianini, anunciando que el Presidente de Polonia, Moscicki, condecoró al diplomático italiano, con la orden del águila blanca, antes de que éste parta rumbo a Roma. Esa condecoración es concedida muy raras veces a diplomáticos. El citado cambio diplomático es una de las más claras indicaciones de la actitud que Polonia asumirá en el terreno internacional.

M.E.C.D. 2016

SUPLEMENTO DIARIO EN ROTOGRABADO

DIARIO DE LA MARINA

ACTUALIDAD NACIONAL E INTERNACIONAL

LA HABANA, JUEVES, 11 DE JUNIO DE 1936

EL PRIMERO de mayo en Ulan Bator (capital de Mongolia). Un grupo de estudiantes de las escuelas técnicas. desfilando por las calles de la capital (Foto Wide)

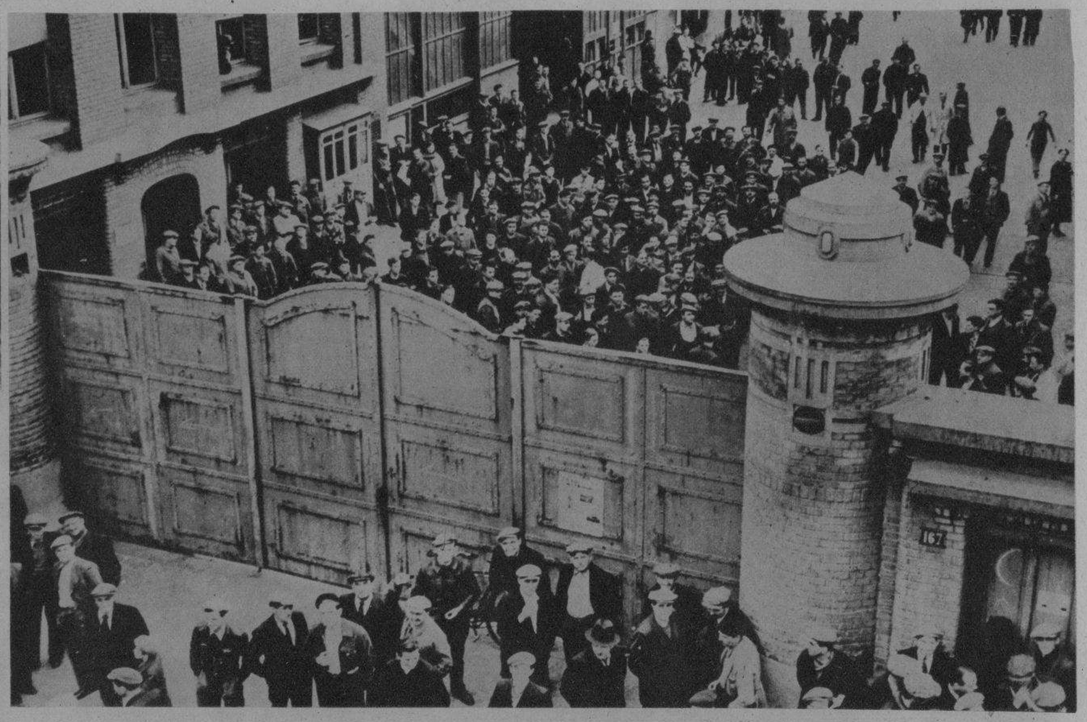

DURANTE LAS HUELGAS que se han desarrollado recientemente en Francia, los obreros se incautaron de la fábrica de automóviles Renault—situada en Boulogne Billancourt. He aquí el momento en que los huelguistas esperaban la salida de los jefes de la factoría, para incautarse de ella (F. Wide)

EL MOVIMIENTO tantas veces desmentido de que las fuerzas del Sur de China se decidían a actuar frente a la constante penetración japonesa del territorio del antiguo Imperio, parece confirmarse con la movilización—llevada a cabo en los últimos días—de un ejército al que se le ha designado con el nombre de «Ejército Antijaponés de Salvación». He aquí a un grupo de soldados cantoneses desfilando por las calles de Hankow (Foto Wide)

JOHN M. HAMILTON, de Topeka (Kansas), es el Manager de la candidatura del gobernador Landon, que saldrá triunfante en la convención del partido republicano inaugurada ayer en Cleveland (Foto W.)

LAS FUERZAS socialistas se han disgregado a última hora en los Estados Unidos. En la foto aparece John W. Aiken, que era su candidato presidencial (F. W.)

EL EX PRESIDENTE Herbert Hoover, el hombre de la «prosperity», que retiró su candidatura casi frente a la convención de su partido, inaugurada ayer en Cleveland (Foto Wide)

PROCEDENTE DE ESPAÑA, llegó ayer a la Habana el nuevo Embajador de la República en Cuba Exmo. Sr. Domingo Barnés, personalidad de positivo relieve en el mundo intelectual español. Recibiéronle a bordo del «Habana» el señor Cónsul de España y otras personalidades de la colonia (Foto D. M.)

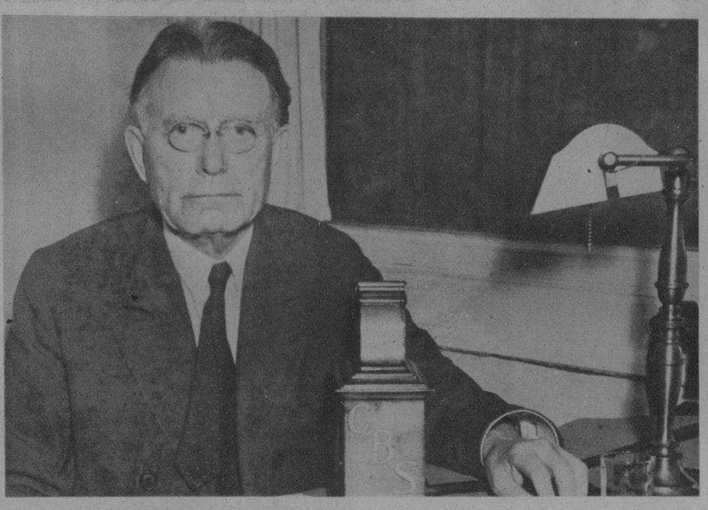

SENADOR WILLIAM E. Borah, cuya nominación a la candidatura presidencial por el partido Republicano parece que ha sido descartada a última hora, en la convención del partido que se celebra en Cleveland (Foto Wide)

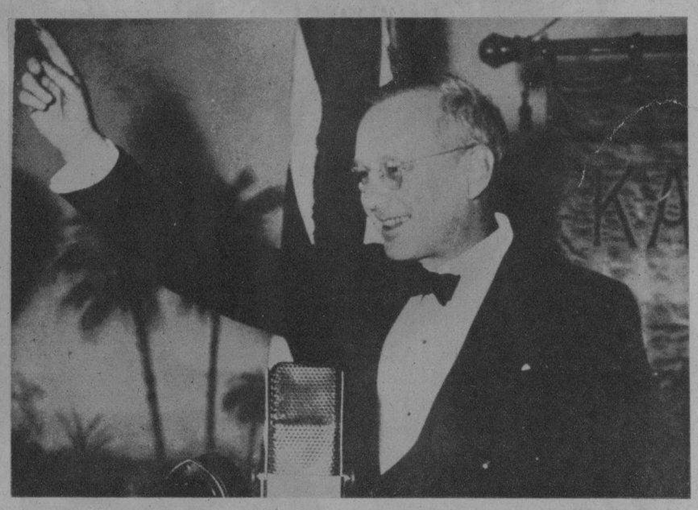

SE ESTA CELEBRANDO en Cleveland la Convención del partido Republicano norteamericano para postular a su candidato a la presidencia de la República. Entre los candidatos, es casi seguro que triunfará el Gobernador de Kansas Alf. Landon (Foto Wide)

EN EL VAPOR «Mexique», en la tarde de ayer, partió para Francia el ex Presidente de la República Sr. Barnet en compañía de su esposa e hija. A despedirlo concurrieron el Subsecretario de Estado, Dr. Morales Coello, ayudantes presidenciales y numerosas amistades (Foto D. M.)

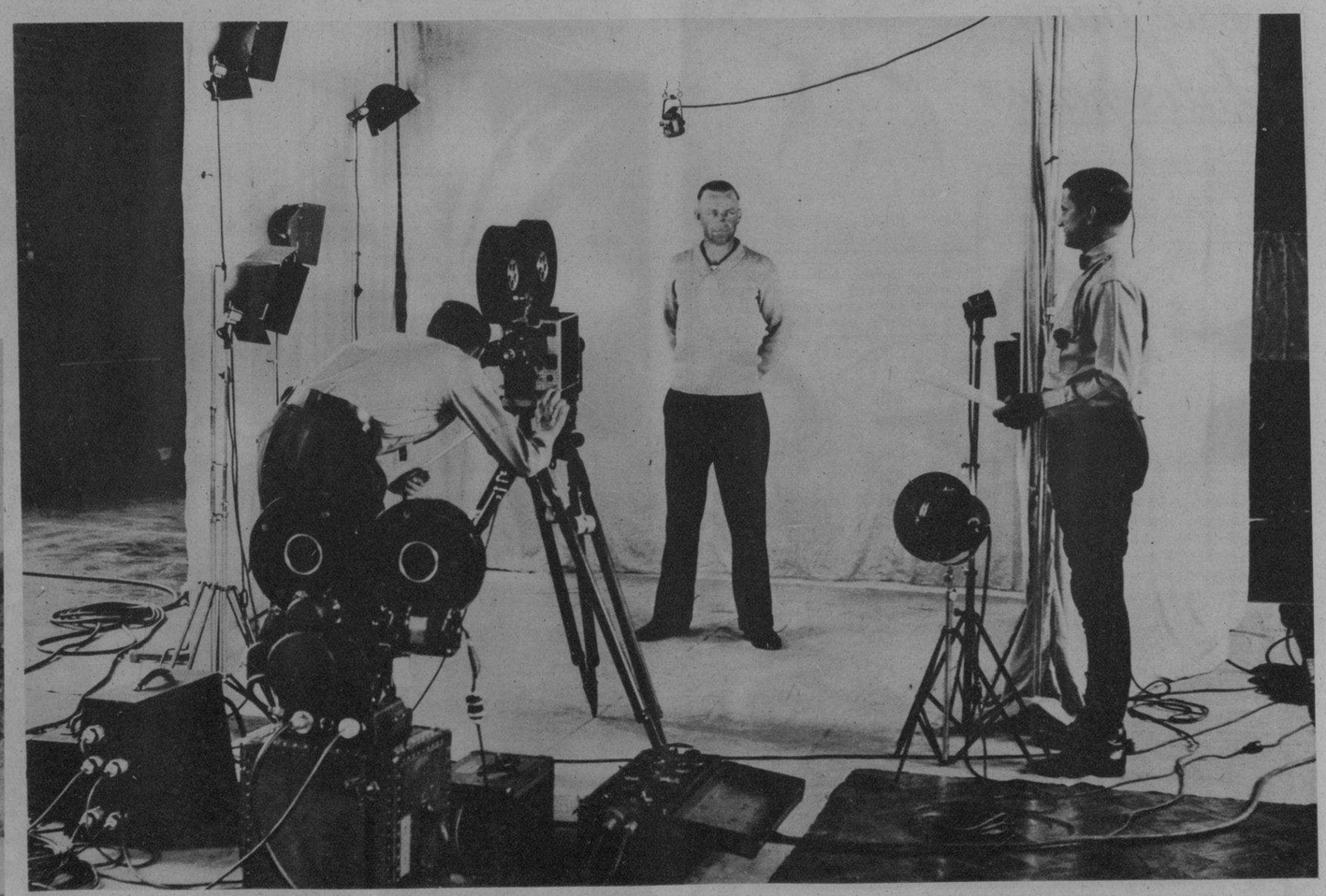

POR PRIMERA VEZ se ha procedido a ensayar el procedimiento de fotografiar, por medio de cámaras cinematográficas, a los criminales, a manera de fichero criminólogo. En el Estado de New Jersey se hizo recientemente la prueba con un policía. El estado ha nombrado personal eficiente para utilizarlo en este nuevo procedimiento, que se sumará al dactiloscópico (Foto Wide)

UNA BATERIA francesa contra aviones en Maubege (Francia). Pueden distinguirse al fondo las demás piezas de esta unidad de artillería, durante las recientes maniobras llevadas a cabo en la frontera belga (F W)

LA LEGION IGNORADA DE LOS CABALLEROS DEL AIRE

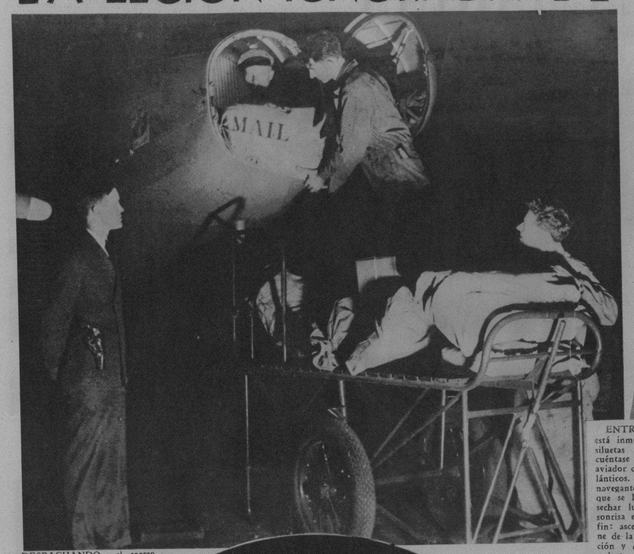

DESPACHANDO el correo. Momentos antes de despegar, todos los días se lleva a cabo la operación de llevar el correo al avión (Foto Wide)

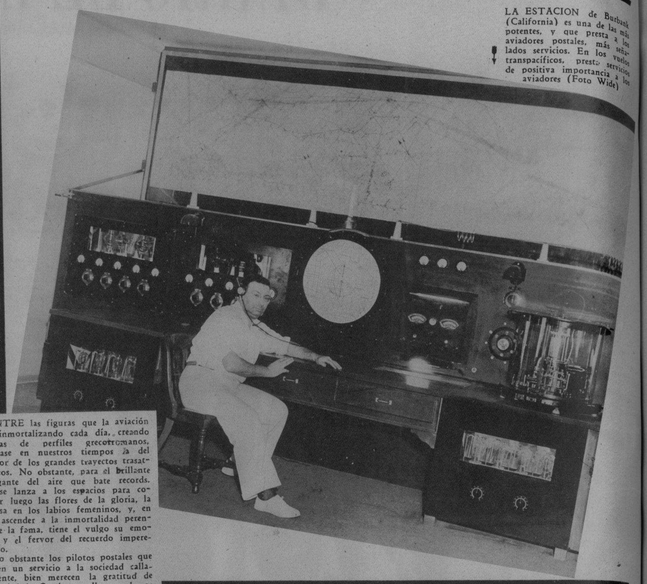

LA ESTACION de Burbank (California) es una de las más potentes, y que presta a los aviadores postales, más adelados servicios. En los vuelos transpacíficos, presta servicio de positiva importancia a los aviadores (Foto Wide)

ENTRE las figuras que la aviación está inmortalizando cada día, creando siluetas de perfiles grecorromanos, cuéntase en nuestros tiempos la del aviador de los grandes travectos trasatlánticos. No obstante, para el brillante navegante del aire que bate records, que se lanza a los espacios para cosechar luego las flores de la gloria, la sonrisa en los labios femeninos, y, en fin: ascender a la inmortalidad perenne de la fama, tiene el vulgo su emoción y el fervor del recuerdo imperecedero.

No obstante los pilotos postales que rinden un servicio a la sociedad calladamente, bien merecen la gratitud de la sociedad. Gracias a ellos, podemos decir que la aviación ha venido a ser una conquista ciudadana. Y de estos, los pilotos nocturnos, la esforzada falange de los que les siguen, prestando desde sus otras actividades, la verdadera cooperación.

En esta página recogemos hoy unas fotos que hablan elocuentemente de los pilotos, telegrafistas; de todos esos humildes héroes diarios de la aviación.

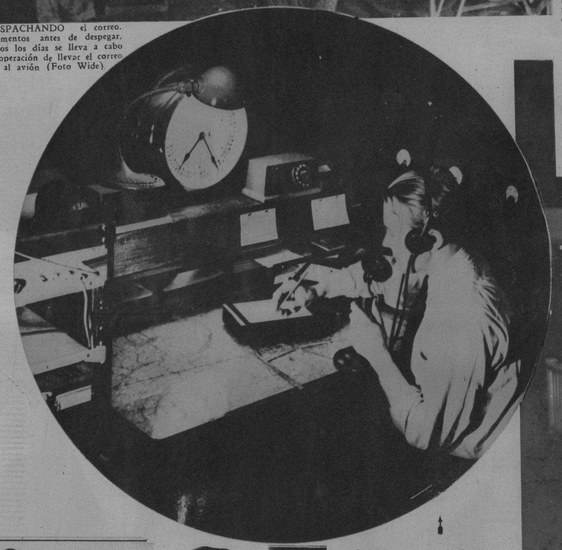

CORREO DE NOCHE. Un operador de radio del aeropuerto de Newark, atento siempre a las llamadas de los aparatos que vuelan de noche, con los cuales está en constante comunicación, dándoles los informes del tiempo y otros datos que les son preciosos en sus arriesgados vuelos (F W)

UN ESTACION de radio en una estación aérea. La de esta foto corresponde al hangar de Newark (New Jersey), con la cual están en contacto siempre los aviadores postales (Foto Wide World)

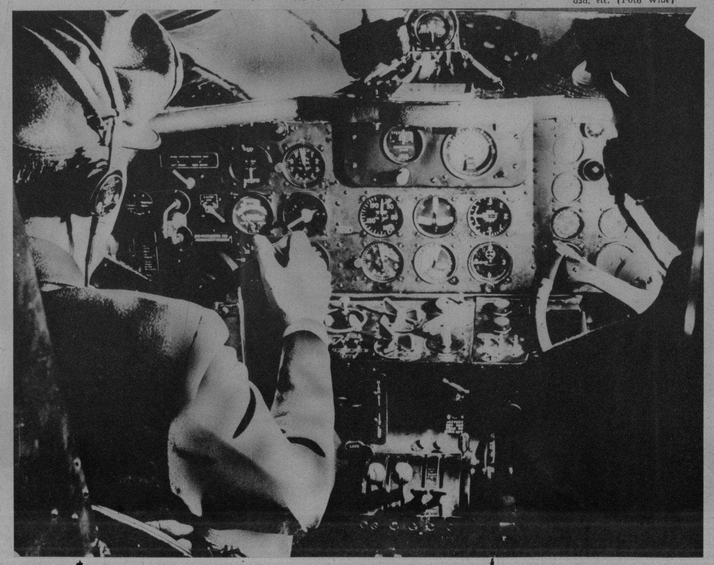

EN LA FOTO puede verse un piloto de línea postal, navegando a ciegas en la noche, frente a la complicada mesa de instrumentos, entre los que se significan los que marcan la altitud, dirección, velocidad, etc. (Foto Wide)

Ud. necesita este baño "Antiséptico"

El *Jabón Antiséptico Colgate*, preparado especialmente para el clima de Cuba, *"limpia"* y *"desinfecta"*. Sus propiedades desodorantes hacen que el cuerpo quede con un agradable *olor a limpio*, evitando, además, el salpullido y en general, las afecciones de la piel — manteniendo una higiene perfecta.

Use el Jabón Antiséptico Colgate para el baño diario, y su cuerpo estará protegido contra el desagradable olor del sudor. Ud. se sentirá toda la piel fresca... limpia... vigorizada.

Exija el legítimo Jabón Antiséptico Colgate

He usado el Jabón Antiséptico Colgate fabricado por Crusellas y Cía. y no tengo inconveniente en declarar que se encuentra a la altura de los mejores fabricados en el extranjero, con ventajas positivas en sus muchas aplicaciones.

Dr. Benigno Souza.
Médico - Cirujano.

Realce la belleza de su cabello

La ***Legítima Agua de Violetas de Crusellas*** aumenta los atractivos femeninos, realzando la belleza del cabello, porque lo ondula y suaviza, impregnándolo de un perfume agradable y seductor.

Exija siempre la Legítima Agua de Violetas de Crusellas.

Por M. R. de FONTANILLS

MODAS

VUELVEN las antiguas modas a ocupar la atención de las elegantes. Uno es amarillo limón adornado con entredoses del mismo color y el otro es de estilo español confeccionado en una tela gruesa verde también adornado con un galón igual al de las cortinas

TRAJE de tarde en un material estampado dentro de los colores rosado, azul y coral sobre un fondo blanco. Estas telas de algodón han tenido mucho éxito para los conjuntos de verano

LAS PLAYAS elegantes ocupan por el momento el interés de las modas. Atlantic City se ve poblado de bellezas y elegancias siendo el lugar donde se buscan las novedades. Vestidos sencillos, shorts, pyjamas y faldas culottes, se ven por todas partes, como lo demuestra el grabado

ESTAMOS en la época de las lluvias y nada más oportuno que demostrar una chaqueta de gabardina de lana que es lo más nuevo y práctico para defendernos de ella y de un resfriado

BETTE Davis, artista de la Warner Bros, nos demuestra un short blanco de tela de algodón acompañando una blusa azul marino que resulta muy cómoda y atractiva para la playa

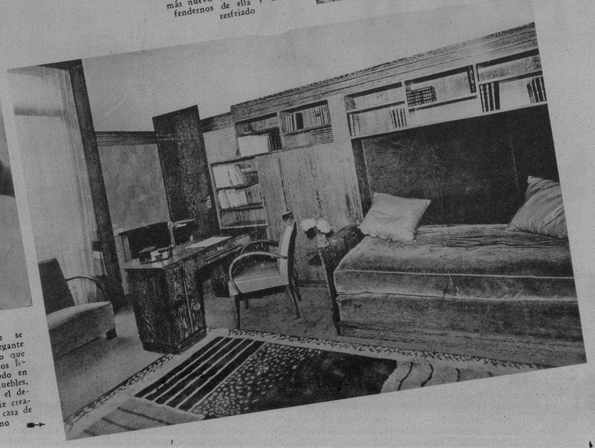

SALA de estudio donde se reune el confort más elegante dentro del estilo práctico que requiere tener la mesa, los libros y el chaise-long todo en una misma pieza. Los muebles así como la estantería y el decorado han sido una feliz creación de LA MODA, la casa de Galiano y Neptuno

M.E.C.D. 2016

La calmante suavidad del Talco Boratado MENNEN es una protección esencial para los nenes. Alivia la irritación y protege su delicado cutis contra infecciones.

Al cambiarle el pañal . . . Después del baño . . . emplee abundantemente este talco finísimo. Es inmejorable . . . Produce bienestar . . . . Mantiene al nene saludable, contento y cómodo.

TALCO BORATADO
MENNEN

MARUJA GONZALEZ, la gran cantante española—toda gracia y atracción—que llegó ayer a bordo del «Habana», para actuar en una de nuestras grandes estaciones de radio. La gentil Maruja fué objeto de una cariñosa recepción a su llegada (Foto D. M.)

Brilla más que el Sol. El más perfecto. Distribuidor: SAUL DIAZ. Monte 246, Habana.

PARA LAS UÑAS, ESMALTE ROXY

Por Cinco Centavos en sellos mandamos muestra. Colores Nos. 1. 2. 3 y 4

UNA NOTA simpática del Field Day celebrado recientemente en el Colegio de Belén, en la cual los muchachos gozaron de los distintos actos organizados por sus superiores (Foto D. M.)

EL DR. RAMON Villaverde y señora embarcaron, ayer, en el «Mexique», para Europa. He aquí un grupo de familiares y amigos que fueron a despedirlos (Foto D. M.)

UNA FOTO INTERESANTE donde están los 261 cadetes de la Marina de Guerra de los Estados Unidos, graduados en este curso de 1936 en la Academia Militar de Annapolis (Foto Wide)

EN EL «HABANA» llegó ayer el distinguido matrimonio Sr. Pedro Sotorríos y señora Linares de Sotorríos. Diéronles la bienvenida nuestros amigos Ricardo Linares y García Rivero (Foto D. M.)

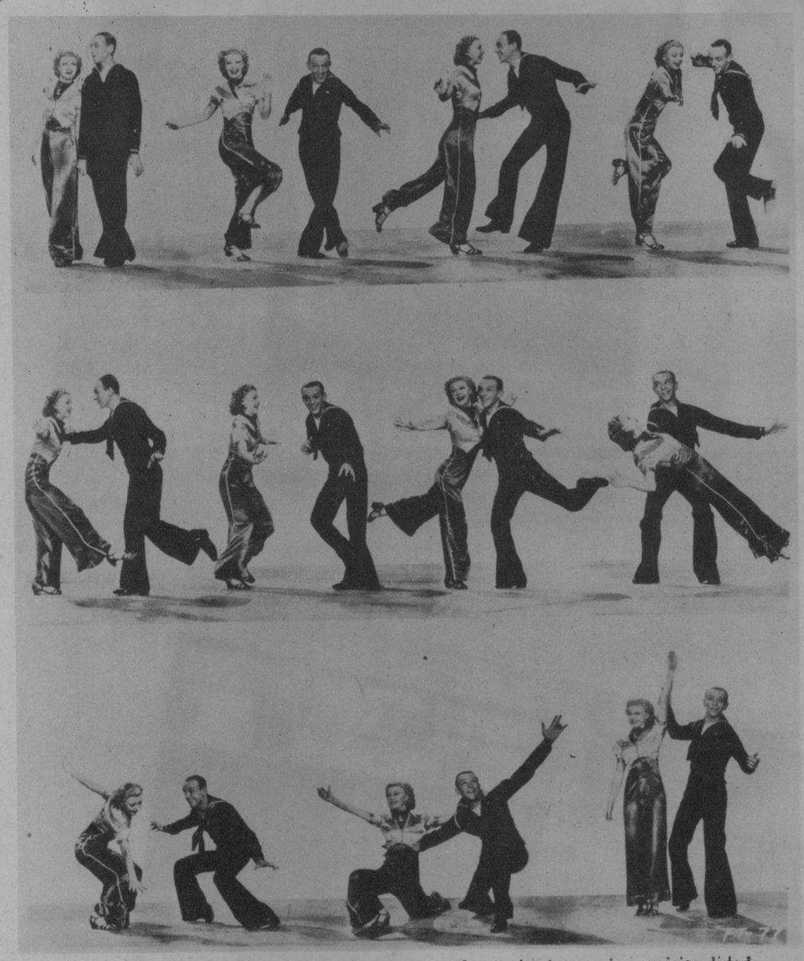

HACIENDO estos y otros muchos pasos más, teniendo gracia, espiritualidad, chic y ritmo podrá usted parecerse a la genial pareja Fred Astaire y Ginger Rogers, protagonistas de la gran película SIGAMOS LA FLOTA, que se estrena hoy jueves, 11, simultáneamente en los teatros Fausto, Auditorium y Neptuno

M. ARNAUD RECALT, consejero de Comercio del Servicio Exterior de Francia, y familia embarcaron en el «Mexique»—en la tarde de ayer—rumbo a su país (Foto D. M.)

EL ALBUM DE ORO de la República Dominicana, magnífica obra que acaban de editar los compañeros Antonio Monteagudo y Antonio Escamez, bajo los auspicios del Gobierno de aquella República, y cuya amplia información gráfica habla muy encomiásticamente de la enérgica labor administrativa que durante los últimos años se ha venido desarrollando en la patria de Máximo Gómez (Foto D. M.)

GRUPO DE EMPLEADAS de la Zona Fiscal del Centro, quienes vienen rindiendo una eficiente labor bajo la hábil administración del doctor García Paredes (Foto D. M.)

FIGURAN EN ESTE GRUPO la señora Berta Fernández Cuervo, inspectora general de Inglés, la señora Esther de la Peña, Directora del Centro Especial No. 52 y las señoritas Clotilde Pujol e Isabel Fals, profesoras de los Centros 51 y 20, respectivamente, que organizaron y llevaron a cabo con brillante éxito la fiesta de fin de curso de los Centros Especiales de Inglés (Foto D. M.)

DRIL BLANCO
GARANTIZADO $100 LEGÍTIMO
Thos Taylor & Sons
TRADE MARK
IMPORTADO POR SOBRINOS DE NAZÁBAL

DINERO Con garantía de joyas "LA IDEAL" Neptuno e Industria

NO HAY PEINADO PERFECTO
Sin La BELLE LATINE
DA HERMOSURA DISTINCION Y GRATO PERFUME AL CABELLO
EXIJA LA LEGÍTIMA

M.E.C.D. 2016

DIARIO DE LA MARINA

4 planas en rotograbado diarias.
2 suplementos comicos en colores a la semana.

SUPLEMENTO COMICO DE LOS JUEVES
Jueves 11 de Junio de 1936

Todo por $1.20 al mes entregado en su casa.

Sacachispas y Cía

ROSITA

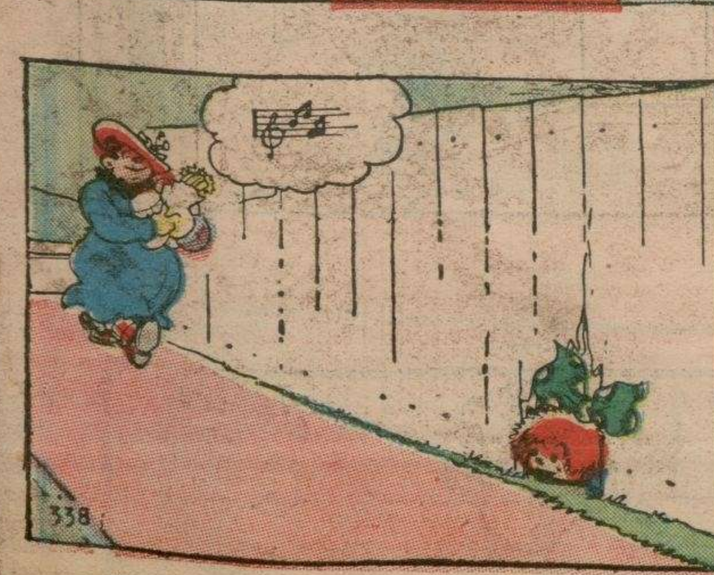

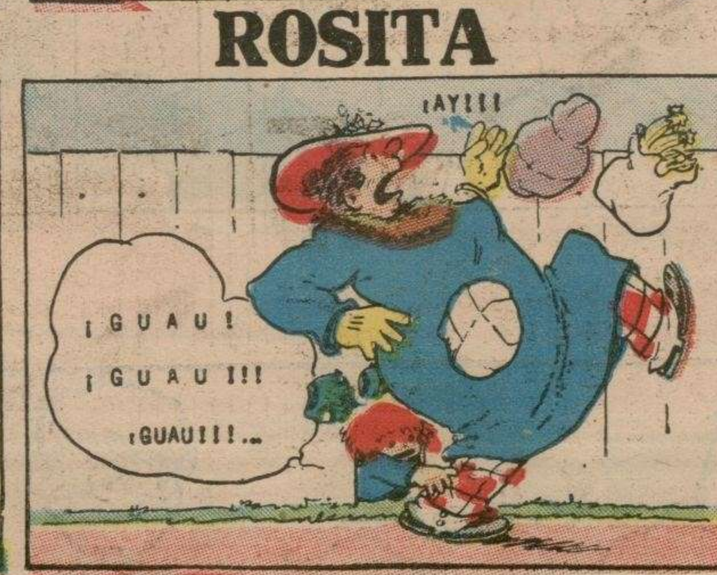

M.E.C.D. 2016

CURIOSIDADES

LOS PECES QUE MUDAN DE COLOR

MUCHOS PECES TROPICALES SE DISTINGUEN POR LA PROPIEDAD QUE TIENEN DE CAMBIAR COLOR A VOLUNTAD... POR EJEMPLO, EL LLAMADO PEZ TORNASOL QUE SE VE ABAJO, ES GENERALMENTE BLANCO TENDIENDO A CREMA, PERO PUEDE VOLVERSE EN UN MOMENTO AZUL OBSCURO...

LA GARRUPA SE UFANA DE TENER CUATRO COLORES DISTINTOS: NEGRO, VERDE, BLANCO Y AZUL, SUCESIVAMENTE

UNA ESPECIE DE BARBO (ARRIBA) CUANDO SE ASUSTA, HACE QUE SU CUERPO SE CUBRA DE GRUESAS LINEAS NEGRAS SOBRE SU FONDO QUE ES NORMALMENTE PLATEADO

LA CABRILLA DE LAS BAHAMAS, MEDIANTE LA SIMPLE EXPANSION DE SU CUERPO O LA CONTRACCION DEL MISMO, PUEDE TOMAR SIETE DIFERENTES COLORES SUCESIVAMENTE...

TARAMBANA

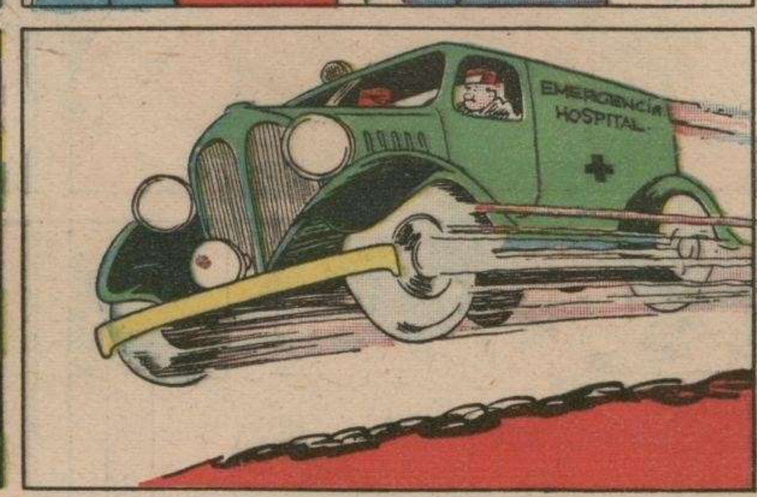

M.E.C.D. 2016

LOS VECINOS DE ENFRENTE

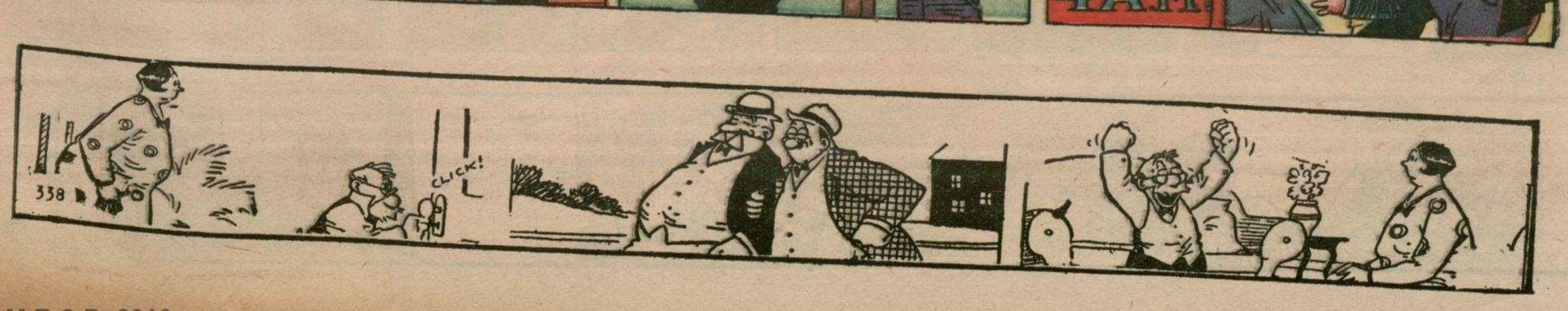

M.E.C.D. 2016

EL CAPITAN GAVILAN

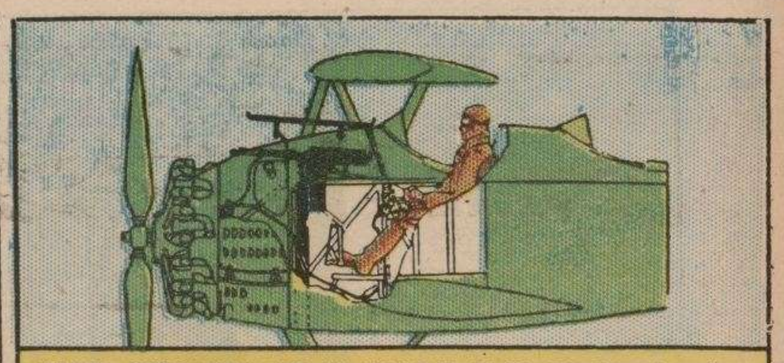

VISTA SECCIONAL DE UN VOIGHT TIPO CORSARIO V-100 QUE CUENTA CON INSTALACION FIJA DE EQUIPO DE AMETRALLADORA

CUANDO GAVILAN Y EL AGUILUCHO REANUDARON SU VUELO DESPUES DEL SUPUESTO ATERRIZAJE FORZADO EN UN RANCHO SITUADO EN MEDIO DEL DESIERTO, GAVILAN ENSEÑO A SU AMIGO EL PAPEL QUE LE HABIA ENTREGADO OCULTAMENTE NINA DUARTE, INDICANDO QUE ELLA Y SU PADRE ESTABAN ALLI CAUTIVOS DE LA BANDA DE FASCINEROSOS ENCABEZADA POR EL TEMIBLE VARGAS, QUIEN PRETENDIA QUE DANIEL DUARTE LE REVELARA UN SECRETO MUY IMPORTANTE.... MIENTRAS TANTO...

¡AHI VA, DUARTE, SU ULTIMA ESPERANZA DE RECIBIR AUXILIO!

¡YA ESTA LISTO EL FIERRO DE MARCAR!

LE DAMOS DE PLAZO HASTA LA PUESTA DEL SOL PARA QUE NOS DIGA DONDE ESCONDIO EL MAPA...

VAMOS A ATERRIZAR DE NUEVO. PERO CORTARE EL SISTEMA DE ENCENDIDO PARA QUE NO NOS OIGAN DESDE EL RANCHO... ¡AHORA!

¡MUY BIEN!

DEJENME VER A MI HIJA A SOLAS UNOS MOMENTOS, Y DESPUES PROMETO DARLES MI RESPUESTA DEFINITIVA... SI NO, NO LO HARE JAMAS

¡CORTENLE LAS CUERDAS! Y QUE LA RESPUESTA SEA LA QUE DESEO, O...

NINA, TEMO QUE NO QUEDA MAS REMEDIO QUE REVELARLES EL SECRETO, PUES ME MATARIAN Y TU QUEDARIAS EN PODER DE ESTOS BANDIDOS...

¡NO! ¡DILES CUALQUIER COSA, PERO NO LES ENTREGUES EL MAPA... PUDE DARLE UN MENSAJE A UNO DE LOS JOVENES AVIADORES QUE ESTUVIERON AQUI HACE POCO TIEMPO...

ESE AVIADOR ES EL CAPITAN GAVILAN DE QUIEN TANTO SE HABLA, Y ES BIEN SABIDO QUE NO ES DE LOS QUE DEJAN SIN AYUDA A LOS QUE NECESITAN DE ELLA. ¡NUNCA!

PERDONAME, NINA MI PASADA DEBILIDAD. TIENES RAZON...

AUNQUE NO ESTA MUY LIMPIO EL TERRENO, ATERRIZAREMOS AQUI SIN QUE NOS OIGAN DESDE EL RANCHO...

GAVILAN, SON 6 CONTRA 2. ¿TIENES UN PLAN?

CUATRO ASES

EL CIRCO AEREO DE LOS CUATRO ASES COMENZO CON MALA ESTRELLA, CUANDO EN SU PRIMERA EXHIBICION LOS JOVENES AVIADORES PERDIERON UNO DE SUS AEROPLANOS, QUE POR LA FALTA DE DINERO LES SERIA IMPOSIBLE REEMPLAZAR. ¡SIN EMBARGO, TODOS HABIAN ESCAPADO CON VIDA!

QUIZAS CON EL PRODUCTO DE ESTA EXHIBICION PODREMOS COMPRAR OTRO AVION COMO EL QUE PERDIMOS...

¡¡IMPOSIBLE! YA ESE TIPO DE APARATO FUE CONDENADO POR VIEJO!

¿NO PODREMOS, PUES, USARLO NUEVAMENTE?...

ME TEMO QUE NO

¡IMPOSIBLE COMPRAR APARATOS NUEVOS!

¡ESTAMOS LUCIDOS ENTONCES!

PROBEMOS NUESTRA GRATITUD A ESTOS AVIADORES POR LA PUBLICIDAD QUE HAN DADO A NUESTRO PROGRESISTA PUEBLO...

¡SIN DUDA! ¡AHI VA MI CONTRIBUCION, 25 CTS.!

HICE UNA COLECTA QUE PRODUJO CUATRO PESOS Y TREINTA Y DOS CENTAVOS. NATURALMENTE, EL SOMBRERO NO ENTRA EN LA COLECTA: ES EL MIO Y ME COSTO DOS PESOS Y MEDIO...

¿ES USTED EL AVIADOR LARRY?...

SI...

TENGO ALGO IMPORTANTISIMO QUE DECIRLE A SOLAS...

M.E.C.D. 2016

Historia de la Civilización

LA GUERRA BOER - CONCLUSION

DESPUES DEL AUXILIO A LAS GUARNICIONES DE LAS PLAZAS DE KIMBERLEY Y LADYSMITH, EN FEBRERO DE 1900, LA SUERTE DE LA GUERRA COMENZO A HACERSE FAVORABLE PARA LAS FUERZAS DE LA GRAN BRETAÑA, QUE ANTES HABIAN LLEVADO LA PEOR PARTE...

LOS BOEROS PELEARON CON GRAN BRAVURA Y TENACIDAD A PESAR DE CONTAR CON MENORES EJERCITOS Y RECURSOS QUE NO SE PODIAN COMPARAR CON LOS DE LA GRAN BRETAÑA...

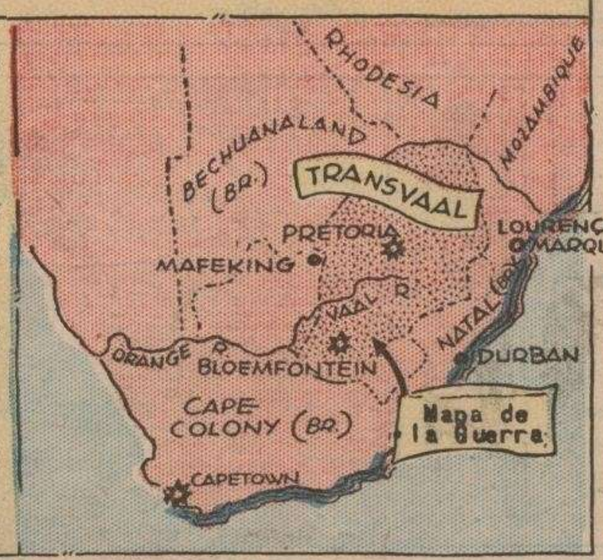

EN MARZO DE 1900, UN EJERCITO INGLES MANDADO POR LORD ROBERTS LLEVO LA GUERRA AL TERRITORIO DEL ESTADO LIBRE DE ORANGE, CUYA CAPITAL, BLOEMFONTEIN, FUE OCUPADA EL DIA 13 DE DICHO MES. EL 24 DE MAYO, LAS FUERZAS DE ROBERTS PASARON EL VAAL

A PESAR DE SU RESISTENCIA DESESPERADA, LOS BOEROS SE VIERON FORZADOS A CEDER TERRENO... JOHANNESBURG FUE TOMADA EL 31 DE MAYO, Y UNA SEMANA DESPUES ENTRARON LOS INGLESES A PRETORIA, LA CAPITAL DEL TRANSVAAL. EL PRESIDENTE KRUGER FUE A REFUGIARSE AL MOZAMBIQUE PORTUGUES...

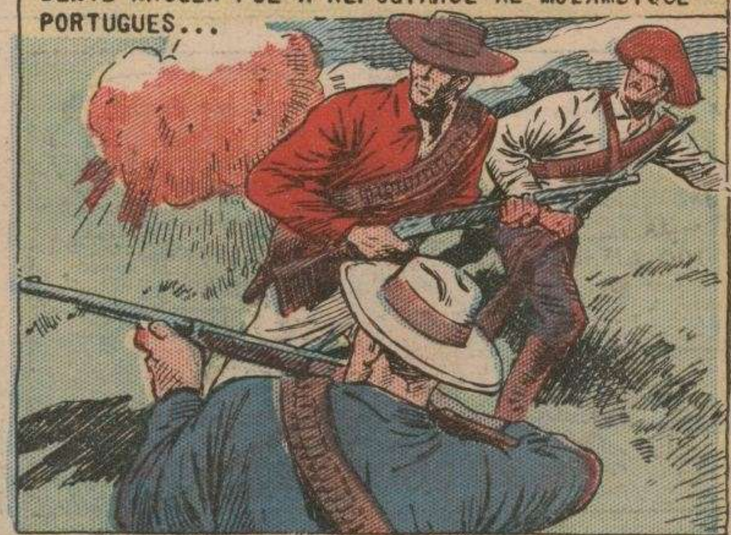

EL PRINCIPAL EJERCITO BOERO, MANDADO POR EL GENERAL BOTHA, TUVO QUE REPLEGARSE AL TRANSVAAL ORIENTAL, SIENDO DERROTADO POR LOS INGLESES DEL GENERAL BULLER EN SPITZKOP, EL 8 DE SEPTIEMBRE. FUE ESA LA ULTIMA BATALLA IMPORTANTE DE LA GUERRA...

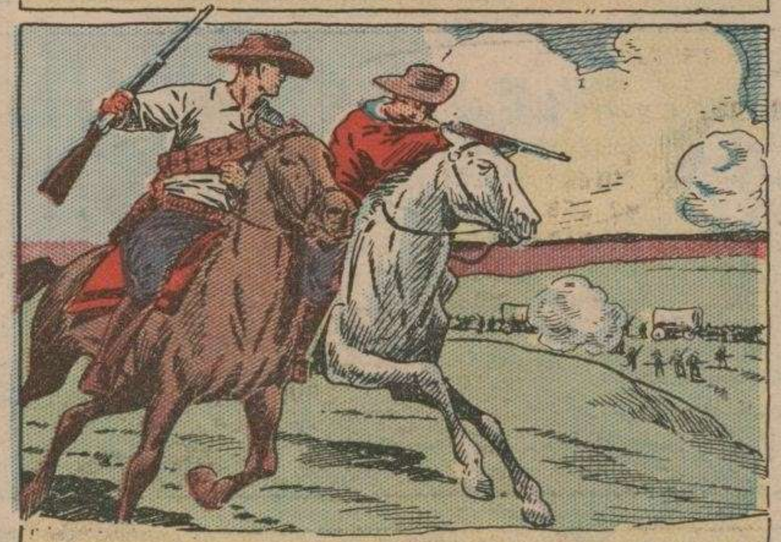

PERO AUNQUE DERROTADOS EN LOS GRANDES COMBATES, LOS BOEROS , CON LA TRADICIONAL TENACIDAD HOLANDESA, PROSIGUIERON LA LUCHA, REALIZANDO UNA CAMPAÑA DE GUERRILLAS CONTRA LOS DESTACAMENTOS INGLESES MENOS IMPORTANTES Y CONTRA LOS TRENES DE SUMINISTROS PARA LAS COLUMNAS IMPORTANTES.

AL FIN, LOS BOEROS NO PUDIERON SEGUIR COMBATIENDO Y LA GUERRA LLEGO A SU FIN. LA PAZ SE FIRMO EL 31 DE MAYO DE 1902, RECONOCIENDO LA POBLACION BOERA LA SOBERANIA INGLESA, A CAMBIO DE UN REGIMEN DE GRAN AUTONOMIA CONCEDIDO POR INGLATERRA.

¿LO CREERIA USTED?

PARA PRESENCIAR LA INAUGURACION DEL PRESIDENTE DE LOS ESTADOS UNIDOS, ABRAHAM LINCOLN, EN 1861, EL ANDARIN AMERICANO EDWARD PAYSON WESTON, HIZO A PIE EL RECORRIDO DE BOSTON A WASHINGTON, O SEA UNA DISTANCIA DE 770 KILOMETROS EN SOLO DIEZ DIAS...

EL JUEGO DEL POLO ERA PRACTICADO POR LOS PERSAS EN LA ANTIGUEDAD

EL LOBO GRIS NO SABE LADRAR, SOLO AULLA...

TRABAJOS PRESENTADOS POR NUESTROS PEQUEÑOS ARTISTAS

UNA EXCUSA QUE NO FIGURABA EN LA LISTA DEL POLICIA.

EL SUEÑO DORADO DEL NEGRITO...

APAGANDO LA LAMPARA...

M.E.C.D. 2016

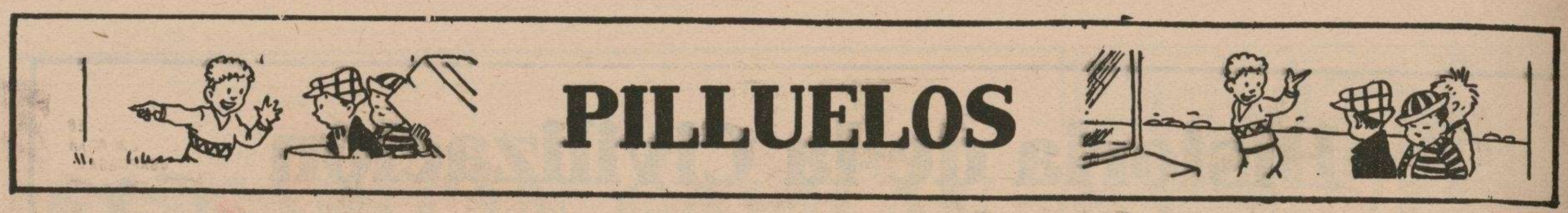

PILLUELOS

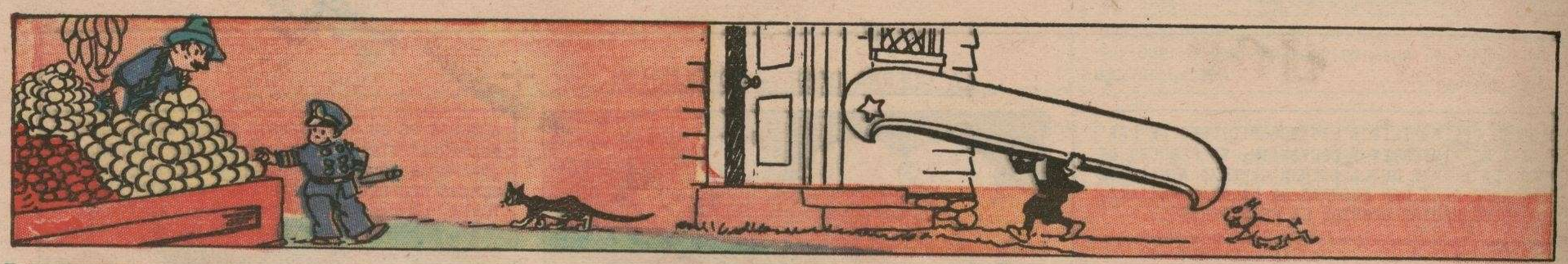

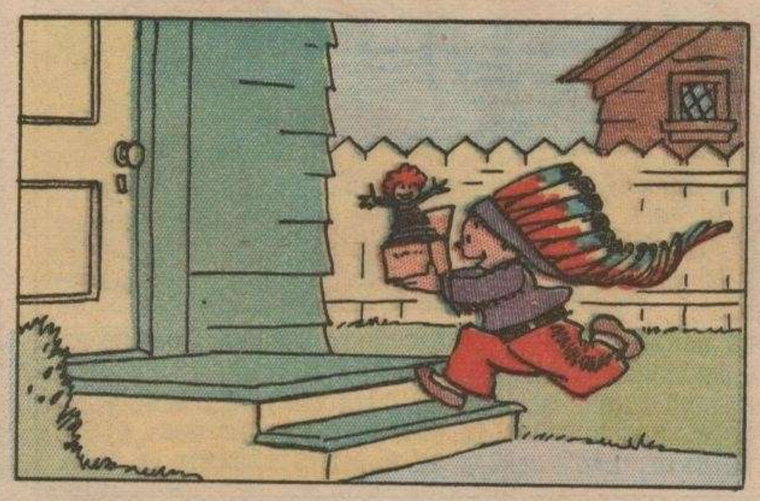

MARIPEPA

M.E.C.D. 2016

Rogelio el Conquistador

EN EL SIGLO XXV

EN MURA, LA MISTERIOSA LUNA DE NEPTUNO, BUDDY Y ALURA HALLARON UNA CURIOSA RAZA, CUYOS JEFES, LLAMADOS "KALONES", PASABAN LA MAYOR PARTE DE SUS VIDAS PELEANDO. BUDY SE VIO OBLIGADO A ACEPTAR UN DESAFIO DE ABDU, UN KALON, A QUIEN DERROTO, CONVIRTIENDOSELE A EL MISMO EN KALON. LUEGO, DE ACUERDO CON EL CODIGO DE LOS KALONES, ESTABA OBLIGADO A VISITAR LAS PRINCIPALES CIUDADES DE MURA Y A BATIRSE CON CUANTOS LE DESAFIARAN. EN QUOR FUE RETADO POR FARBIR, QUE ERA EL JEFE LOCAL...

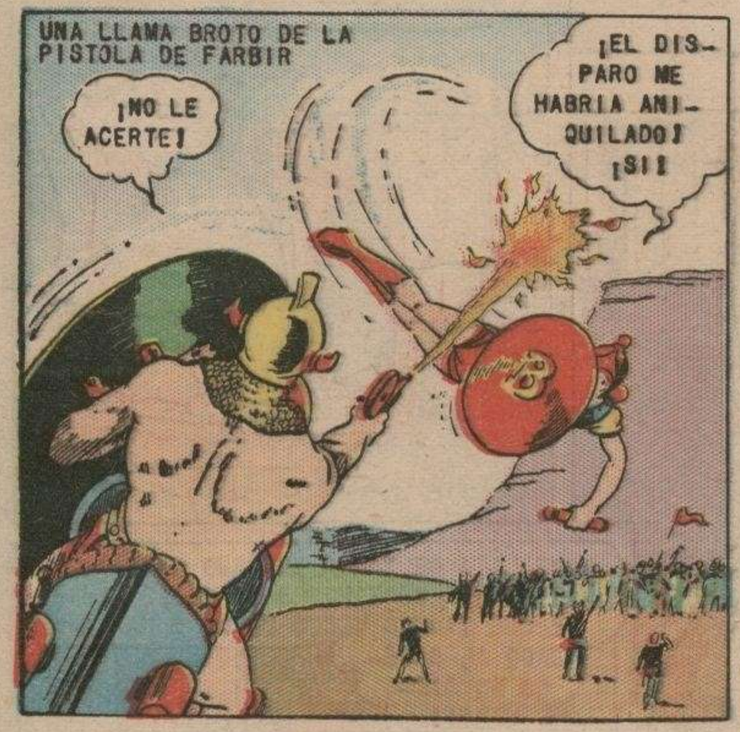

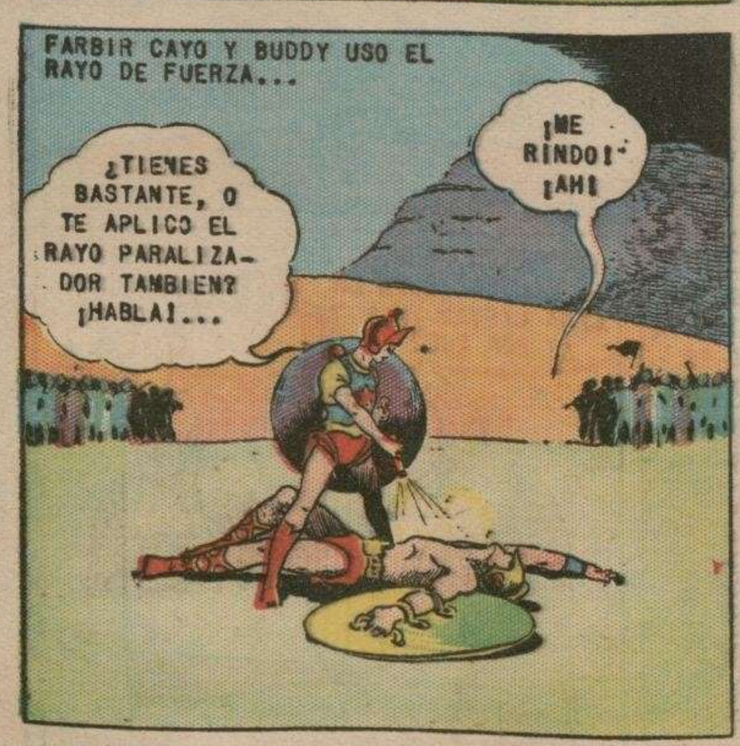

PERDIDOS EN EL ESPACIO.-ARRASTRADO POR MISTERIOSA ONDA CORTA NUESTRA NAVE-COHETE MARCHABA VERTIGINOSAMENTE HACIA UN EXTRAÑO PLANETA, QUE EN VEZ DE SER ESFERICO ERA PLANO...

ROGELIO

M.E.C.D. 2016

¡IMAGINACIONES!-

PEPINOS

LA FAMILIA DEL LIO

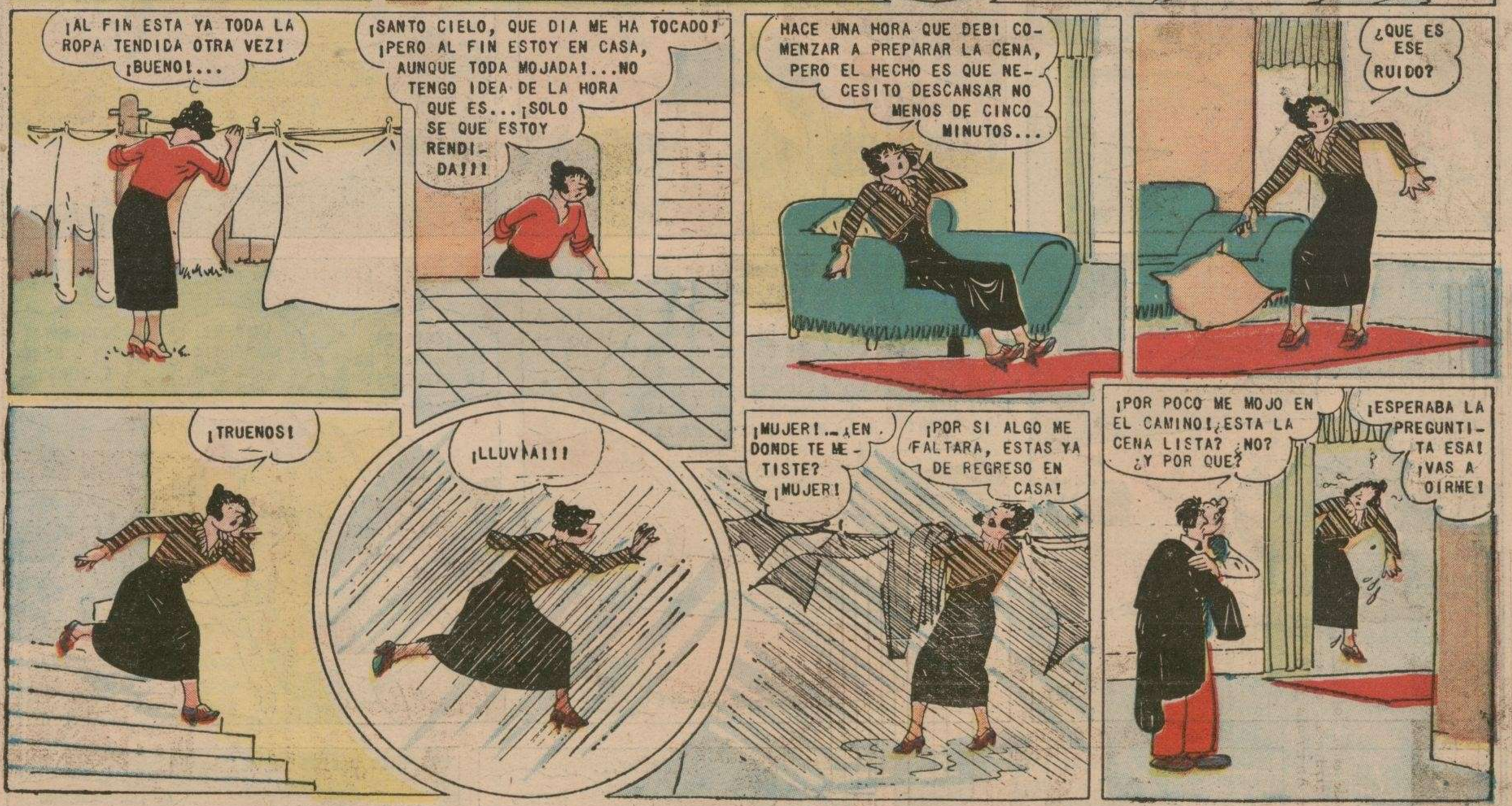

M.E.C.D. 2016