1ª SECCION

SERVICIO DE ASSOCIATED PRESS. Esta queda autorizada para usar nuestro servicio y noticias de información.

HILO DIRECTO CON NUEVA YORK

DIARIO DE LA MARINA

El DIARIO DE LA MARINA es el periódico más antiguo de Cuba. Fué fundado en el año mil ochocientos treinta y dos.

SERVICIOS ESPECIALES DE ESPAÑA

1ª SECCION

AÑO CIV.—NUM. 135 ACOGIDO A LA FRANQUICIA POSTAL LA HABANA, SABADO, 6 DE JUNIO DE 1936.—SANTOS NORBERTO Y AMANCIO Y SANTA PAULINA TIEMPO PARA HOY: VARIABLE Y POSIBLES LLUVIAS PRECIO: 5 CENTAVOS

NO SERAN REBAJADOS LOS SUELDOS NI LAS CONSIGNACIONES EN EL NUEVO PRESUPUESTO

Hoy a las 6 p. m. sale el Cnel. Batista de S. Clara para Trinidad

VA A INSPECCIONAR EL SITIO DONDE SE HA DE EDIFICAR EL SANATORIO ANTITUBERCULOSO

Antes de emprender el viaje hizo declaraciones acerca de los nuevos deberes de las Fuerzas Armadas, entre los que figuran aniquilar las enfermedades y el analfabetismo

Como anunciamos en nuestra edición de ayer, el coronel Fulgencio Batista, jefe de las Fuerzas Armadas de la República, partió rumbo a Santa Clara.

Poco antes de las ocho de la mañana tomó el tren el ilustre oficial, pero como tres horas antes de que partiera, una gran cantidad de amigos, periodistas y las fuerzas que iban a viajar con él, se congregaron en el andén, donde se hallaba el tren militar.

Las fuerzas que hemos nombrado pertenecen a las escuelas de Cadetes y Aspirantes a Oficiales, quienes esperaron el tren militar en la estación de Cristina, situada cerca de las faldas del castillo de Atarés.

Al frente de los alumnos de la Escuela de Cadetes se hallaba el capitán Balbitúa, y mandaba las fuerzas de aspirantes el capitán Carol, dos oficiales que son orgullo de las Fuerzas Armadas.

Serían poco más o menos las siete de la mañana, y el coronel Batista, militar y, por lo tanto, puntual, apareció en el andén en compañía de su bella y distinguida esposa, la señora Elisa Godínez de Batista. Con el coronel iban el capitán Belisario Hernández y su esposa, el comandante Santana, el comandante Jaime Mariné, jefe de los ayudantes, con el capitán Cernada y el teniente Alonso, también ayudantes.

En el andén también pudimos saludar al coronel Julio Velasco.

Y vimos allí al jefe de la Policía Nacional, coronel Pedraza, y a los tenientes coroneles Ignacio Galíndez, Francisco Tabernilla, García Pedroso y un grupo de altos oficiales del Ejército Constitucional.

BATISTA INSPECCIONA LAS TROPAS

Las fuerzas que iban a internarse en el tren militar se hallaban formadas, habiendo sido inspeccionadas por el coronel Batista y, poco después de llevado a efecto este trámite, el jefe de las Fuerzas Armadas penetró en su coche especial del tren que lo llevaría a la ciudad de Santa Clara.

En el viaje, llegaron hasta la ciudad de Matanzas el capitán Belisario Hernández y su esposa, la señora Nevares de Hernández; el secretario de Defensa Nacional, general Rafael Montalvo; el comandante Jaime Mariné, el doctor Morales del Castillo y el capitán Cernada.

También hasta Matanzas acompañó a su esposo la señora Elisa Godínez de Batista.

CONCURRENCIA

Hasta el andén acudieron a despedir al jefe de las Fuerzas Armadas de la República, entre otras personas, las siguientes:

Los ex secretarios del Despacho, Ricardo Ponce, Maximiliano Smith y García Balyeres; el teniente coronel Pino Donoso, teniente coronel Querejeta, comandante Bolet, comandante Cabrera, capitán Torra, capitán Blanco Montalván, comandante Tarrau, capitán Godínez, los comandantes Vega, Porras Pita y Suárez; el teniente coronel Brito, de la Policía Nacional; los comandantes Bernardo García, La Fe, Serra y Lombana, Martínez Fiallo, el señor Ramón Menacho, Ramón Varela y muchos más.

ESPERAN AL CORONEL

En la ciudad de Santa Clara, el coronel jefe del regimiento de esa región, esperó al coronel Batista y a su comitiva.

El teniente coronel Abelardo Gómez seguirá con el jefe de las Fuerzas Armadas de la República, en marchas que ya tienen su itinerario y que este periódico publicó oportunamente, hasta la ciudad de Trinidad, donde se ofrecerán al Coronel brillantes actos en su honor.

El coronel Batista también inspeccionará el lugar donde será instalado el hospital antituberculoso, una de las instituciones anexas al Instituto Cívico Militar.

MANIFESTACIONES DEL CORONEL BATISTA AL EMBARCAR

Entre las frases más significativas y elocuentes manifestadas ayer por el coronel Fulgencio Batista, jefe de las Fuerzas Armadas de la República, antes de partir con rumbo a Trinidad, vía Santa Clara, anotamos las siguientes:

«Las Fuerzas Armadas tienen el deber de aniquilar a tres enemigos formidables: las enfermedades, la ignorancia y el ocio».

Y agregó:

«Nuestro esfuerzo en favor de la educación y de la hospitalización se halla carente de todo deseo de gloria para una persona o un grupo de personas, porque son planes que pertenecen a todo el pueblo de Cuba».

Y siguió diciendo:

«Las enfermedades, la ignorancia y la ociosidad son, en los pueblos, los enemigos públicos números uno, dos y tres.

«Es tanto el deber de las Fuerzas Armadas aniquilar esos enemigos, como proteger a nuestra nación contra la invasión de un enemigo extranjero o de las actividades de las mal dirigidas fuerzas humanas de destrucciones dentro de su propio territorio.

Podemos achacar la culpa de muchos de nuestros males internos a las enfermedades, a la ignorancia y a la ociosidad, y si podemos eliminar estas tres fuerzas siniestras, seguramente venceremos buena parte de la incomprensión. Al mismo tiempo contribuiremos a la felicidad y bienestar de nuestro pueblo».

«Si las fuerzas armadas y un grupo de distinguidas personalidades civiles logran borrar la incomprensión, atendiendo a las necesidades del pueblo, habremos conquistado una gran victoria para Cuba.

«Aspiramos a que el pueblo de Cuba, y especialmente aquellas ciudades para quienes la vida no ha sido un lecho de rosas, nos den su confianza y apoyo moral en nuestros esfuerzos, para facilitar a todas las necesidades de la vida y proporcionar a hombres, mujeres y niños de Cuba las bendiciones que en derecho les corresponden.

«Probablemente incurriremos en errores. Los seres humanos se equivocan con frecuencia. Pero prometemos, bajo la palabra de todos los miembros de las Fuerzas Armadas y de aquellas personalidades civiles que participan de este movimiento, que nuestras buenas intenciones son sinceras.

«Podremos incurrir en errores, pero nadie podrá decir jamás, con veracidad, que nuestros deseos no sean buenos.

«Nuestros esfuerzos hacia la construcción de un magnífico sistema de hospitales y centro de atención médica, así como a mejorar las facilidades de la enseñanza en Cuba, serán apolíticos y carentes de toda tendencia sectaria. No puede haber duda de nuestros deseos de mantener esos esfuerzos alejados de toda influencia política o sectarista.

«Los aspectos de instrucción y atención médica constituyen solamente las fases para otros proyectos de bienestar público que confiamos desarrollar con activa labor y sinceridad de propósitos, hasta convertirlo en realidad.

NUESTRO CAMINO NO SERA FACIL...

«No se nos oculta—dice el Coronel—que nuestro camino no será fácil. Tropezaremos con muchos inconvenientes y seremos objeto de las críticas de buena fe, al igual que de las críticas de aquellos elementos que no alcanzan a comprender la significación de esta obra de amor y progreso.

«Aceptaremos las críticas amistosas en su verdadero valor, y las aprovecharemos. Las otras críticas serán contestadas con hechos verdaderos de obras ejecutadas con tanta elocuencia, que esas críticas injustificadas desaparezcan por su insignificancia.

«Estos proyectos pertenecen al pueblo de Cuba. Queremos que el público los comprenda. No habrá en ellos el menor esfuerzo para glorificar a ningún individuo o grupo.

Nuestro propósito está determinado: revolucionar las fuerzas de la Medicina, Instrucción, Agricultura y Beneficencia, de manera que sea posible el proporcionar la felicidad y el confort al mayor número posible de personas».

Y dijo, por último:

Seguiremos nuestra marcha sin egoísmo, pero directo hacia el objetivo que nos hemos señalado, y tenemos plena confianza en el juicio que finalmente pronunciará el pueblo cubano».

LA LLEGADA A SANTA CLARA

SANTA CLARA, junio 5. — Esta tarde llegó a esta ciudad el tren que conduce al Jefe del Ejército Constitucional coronel Fulgencio Batista, al que acompañan oficiales y cadetes de la Escuela Militar. Fué recibida la comitiva por el jefe del regimiento «Leoncio Vidal, teniente coronel Abelardo Gómez con toda la oficialidad del distrito y la banda del regimiento, siendo acompañado hasta el campamento «General Monteagudo», donde se hospeda. A las seis de la mañana del sábado saldrá para el sureste de la provincia. En ese viaje formarán parte de la comitiva los escuadronos uno y dos y el pelotón de ametralladoras del regimiento «Leoncio Vidal», que con los contingentes que vinieron de la capital hacen un total de 580 hombres, yendo las fuerzas de esta provincia al mando del ya citado teniente coronel Gómez.

La ciudad de Trinidad, en cuyas montañas vecinas se erigirá el Hospital Antituberculoso, se dispone a celebrar grandes fiestas en honor del coronel Batista, al que, como se sabe, ha declarado Hijo Adoptivo hace pocos días.—**Armando Machado**, corresponsal.

El Jefe del Ejército Constitucional, Coronel Batista, re vistó, con el comandante Santana, a los cadetes que con él van, antes de partir para la región trinitaria.

Se ha formado el comité bicameral de los cenedistas

Es el que ha de actuar en los asuntos legislativos. Lo preside el Dr. Verdeja

Quedó ayer constituido el Comité Parlamentario Bicameral del Conjunto Nacional Democrático que ha de actuar en todo lo relacionado con los problemas legislativos.

De su primera reunión, que revistió extraordinaria importancia, el secretario, Dr. Francisco Carrillo Ruiz, ofreció la siguiente nota:

«En la tarde de hoy y con la asistencia de los senadores señores Pedro Goderich, Carlos Saladrigas, Guillermo Cuervo, Wilfredo Albanés, Ramón del Collado, Luis Loret de Mola, José L. Meneses, Guillermo Alonso Pujol, Pedro Cué, y los representantes a la Cámara señores Jesús A. Portocarrero, Antonio Bravo Acosta, María Gómez Carbonell, María Caro, Antonio Martínez Fraga, Emilio Luaces y Matías de la Fuente, en representación del Comité Parlamentario del CND en la Cámara, quedó constituído el Comité Parlamentario Bicameral del Conjunto Nacional Democrático, que ha de actuar en todo lo relacionado con los problemas legislativos.

«Se acordó designar Presidente del mismo al que lo es del Comité Parlamentario del Senado, Dr. Santiago Verdeja; Vicepresidente al líder del CND en la Cámara, Dr. Antonio Bravo Acosta; y Secretarios a los Dres. Francisco Carrillo Ruiz y Antonio Martínez Fraga.

«Se dió cuenta con una moción que marca la línea de conducta a seguir por la representación del CND en el Congreso, la cual después de aprobada pasó a la Comisión de Estilo a fin de darla a la publicidad.»

La Habana, junio 5 de 1936.

Dr. Francisco Carrillo y Ruiz, Secretario.

SUMARIO DE ESTA EDICION

Agricultura	4-11
Anuncios Clasificados	18-19-20-21
Cables	13-22
Cartel del Día.—(Teatros y Cines)	6
Comunicaciones	11
Música Habanera	5-7-9
Música Santiaguera	4
Crucigramas	4
Cultos Católicos e Información General	18
Defunciones	5
Editoriales	8
Escenario y Pantalla.—(Crítica)	6
Estado del Tiempo	12
Gacetillas	6-10
Gobernación	2
Guanabacoa al Día	10
Hateneras	4
Hacienda	3
Lonja del Comercio	2
Mataneras	4
Mercantil	17
Municipio	11
Música y Músicos	5
Noticias de los Juzgados de Primera Instancia.—(Vida Civil)	11
Política	16
Puerto	2
Sociedades Españolas	10
Sports	14-15-16
Tribunales	11
Telegramas del Interior	16
Vitrolas	5
LECTURAS:	
Actualidad Internacional. (Por J. L. M.)	22
Al Margen de la Historia. (Por José Sánchez Arcilla)	8
Armonías. (Por Gustavo E. Urrutia)	2
A través de la Vida. (Por Héctor de Saavedra)	8
Bromas y Veras. (Por Joaquín Aristigueta)	12
Caricatura. (Por Roseñada)	3
Ciencia e Invención	4
El Comunismo en el Día. (Por Willy de Blanck)	12
El Cuento de Hoy	7
El Problema de la Moratoria	2
Fechas y Aniversarios	2
La Actualidad. (Por León Ichaso)	13
La Defensa del Café Cubano	3
La España de Hoy. (Por Manuel Aznar)	13
La Nota Cómica	8
La Política Norteamericana. (Por Pierre Denoyer)	22
Libros	8
Parlamentarismo y Dictadura de la Aristocracia de la Libertad. (Por B. Mirkin-Guetzevith)	8
Pasatiempos	19
¿Quién Sustituirá al Papa Pío XI? (Por Frank Gervasi)	12
Solución Azucarera. (Por Gabriel Camps)	7
Terry y los Piratas	21
Vida Española. (Por XX)	13
Vida Mundial. (Por Tiburcio Castañeda)	5

ARMAS PARA UNA REVOLUCION EN ESPAÑA

LEVANTADA LA SUSPENSION A VEINTIUN PROFESORES

Por una resolución dictada ayer por el Comisionado Universitario interino, doctor Rafael Biada, ha sido levantada la suspensión de empleo y sueldo que regía para 21 profesores del Alma Máter

Los profesores a quienes beneficia dicha medida son los doctores Ricardo Machín Abreu, José M. Martínez Cañas, Rafael Menocal, Jesús M. Penichet, José A. Presno, José Ramírez Olivella, Rodolfo Sotolongo, José A. Valdés Anciano, Antonio M. Valdés Dapena, Juan M. Viamontes, Luis Tajamil, Claudio Basterrechea, Alberto Sánchez de Bustamante, Carlos Cárdenas Pupo, Pedro Castillo, José J. Centurión y Mata, Armando de Córdova, Manuel Costales Latatú, Sergio García Marruz, José Gross González y Amador Guerra Sánchez.

GRANDES NUCLEOS DE POLICIAS TRATAN DE HALLAR LOS STOCKS EN PAMPLONA Y OTROS PUEBLOS

Las inquietudes derivadas de las huelgas adquieren más intensidad con los rumores de la posible revolución de los realistas. Arrestado el ex-Teniente Coronel Utrilla

MADRID, junio 5. (AP).—Las huelgas, los desórdenes públicos y los rumores de una revolución para restablecer la Monarquía ponen en grave situación al gobierno izquierdista de España, producto de las elecciones del 16 de febrero.

No obstante las disposiciones del Gobierno de Casares Quiroga contra las huelgas, que resulta ilegales como arma obrera, la industria en muchas partes de España sigue paralizada.

Los optimismos de mucha gente, para las cuales en España no ocurriría nada y que aseguraban que todo era labor de los enemigos del régimen, van desvaneciéndose a medida que aumentan los conflictos socialistas acompañados de desórdenes públicos y de atentados a la vida y la propiedad de los ciudadanos.

Como si no bastaran los conflictos que plantean los trabajadores al Gobierno se rumora que desde Francia está entrando una gran cantidad de armamentos destinado a una revolución realista.

Alfonso Mallol, Director de Seguridad, y tres destacamentos de policía se trasladaron precipitadamente a Pamplona, donde comenzó a circular el rumor. Los agentes practicaron registros de casa en casa, y un ciudadano, el teniente coronel Alejandro Utrilla, conocido por sus actividades monárquicas, fué arrestado inmediatamente. El señor Utrilla se retiró recientemente del servicio militar activo.

BRILLANTE HOMENAJE DE LAS CLASES VIVAS AL SECRETARIO DE COMERCIO

Presidencia del banquete-homenaje ofrecido anoche en los salones de la Lonja del Comercio, al señor Eudaldo Bonet por todas las fuerzas vivas del país, con motivo de su designación para Secretario de Comercio. (Completa información en la página tres.)

LOS DRES. J. M. CORTINA Y JOSE I. RIVERO NO HAN PENSADO EN HACER NINGUN VIAJE A MEJICO

Desmienten el Secretario de Estado y nuestro Director una inexacta noticia trasmitida a «The Associated Press» desde México. Se trata de una versión sin fundamento

La Associated Press trasmitió ayer la siguiente noticia por su hilo directo:

MEXICO, junio 5. (AP).—Se sabe que José Manuel Cortina, Secretario de Estado de Cuba, y el doctor oJsé Ignacio Rivero, director de DIARIO DE LA MARINA, han reservado habitaciones en un hotel local. Aunque no se ha indicado el propósito de su viaje a esta ciudad, considérase significativo que vengan estando aquí Orestes Ferrara. Se cree que el Presidente Gómez, de Cuba, trata de llegar a un acuerdo con él, esforzándose por solucionar las dificultades actuales de esa República.

Declara el doctor Ferrara que él nada sabe de ese viaje, pero cree que si se hiciera, «tendría sin duda importancia política».

N. de la R.—Desmintiendo el anterior cable, el señor Secretario de Estado, doctor José Manuel Cortina, manifestó ayer tarde a los periodistas lo siguiente:

—La noticia publicada en el día de ayer sobre mi posible viaje a la Ciudad de México es inexacta, porque yo no he pensado ni tengo el propósito de dar dicho viaje.

En cuanto a nuestro director, Dr. José I. Rivero, podemos decir que no se explica el origen que haya podido tener la falsa noticia de tal viaje a México del cual sabe menos aún, si cabe, que el ilustre Secretario de Estado.

Se reunirá la Liga de las Naciones el próximo día treinta

GINEBRA, junio 5. (AP.—El Secretario de la Sociedad de las Naciones, Avenol, ha convocado a la Asamblea para el día 30, con el fin de tratar del complicado problema italo-etiópico, conforme a la petición de la República Argentina. Existe interés por conocer cuál será la actitud de la Gran Bretaña en esa reunión.

Entre tanto, ha movido el interés general una noticia de Roma, según la cual continúan movilizándose contingentes italianos para las maniobras, que se han anticipado este año. En la actualidad, Italia tiene ya en pie de guerra 48 divisiones, o sea, tres menos que al estallar la guerra en Europa. Se cree que la movilización señala claramente los propósitos beligerantes del Gobierno italiano.

EL MODERNO SUBMARINO «PIKE» HARA UN VIAJE DE UNAS 8,000 MILLAS

PORTSMOUTH, N. H., junio 5. El teniente Mac Lean, comandante del nuevo submarino de la Armada «Pike», anunció que esa unidad realizaría un viaje de instrucción de 8,000 millas, tocando en varios puertos del Golfo y el Caribe, entre ellos Guantánamo.

EL MONTANTE DEL PRESUPUESTO OFRECIDO POR EL CONSEJO DE SECRETARIOS NO ES DEFINITIVO

La ascendencia total se dará a conocer el martes, pues es propósito del Gobierno no establecer nuevos tributos para atender a las exigencias del próximo Año Fiscal

En Palacio se informó anoche que el martes próximo celebrará el Presidente de la República un consejillo con los señores Secretarios del Despacho, a fin de perfilar los últimos detalles de los próximos presupuestos.

Seguramente de esa reunión saldrá el anteproyecto, debidamente estructurado ya, que será enviado con mensaje del Presidente de la República, al Congreso, en la segunda quincena de este mes.

Asimismo se dijo que la cifra adelantada por el Consejo sobre la ascendencia del Presupuesto, es sólo un cálculo aproximado, ya que la definitiva será fijada el martes.

Refiriéndose al montante presupuestal, manifestó el Secretario de la Presidencia se encuentra a estudio un plan que permita elevarlo sobre el actual, sin que sea necesario recurrir a la creación de impuestos, pues es criterio firme del Gobierno prescindir del establecimientos de otros nuevos tributos para atender las exigencias del presupuesto de 1936 a 1937.

LAS LEYES DEL CONGRESO.—A propósito de las leyes aprobadas por el Congreso y que han sido sometidas a la consideración del Jefe del Estado para su estudio, se informó también en Palacio, que ningún detalle indica que alguna de ellas vaya a ser vetada.

EL CONSEJO DE SECRETARIOS

Desde antes de las 10 de la mañana comenzaron a llegar a Palacio, con objeto de concurrir a la sesión del Consejo, los señores secretarios.

LUCIANO MARTINEZ.—De Educación. Dijo que continúa planeando los presupuestos de su departamento, absteniéndose de manifestar la ascendencia de los mismos.

WOLTER DEL RIO.—De Hacienda. Dijo que en la segunda quincena de este mes serán remitidos al Senado los anteproyectos del presupuesto general para el ejercicio económico de 1936 a 1937.

EUDALDO BONET.—De Comercio. Dijo que se proponía solamente escuchar durante la sesión del Consejo. Añadió que está terminando la reorganización de su departamento, así como la confección de los presupuestos de éste.

SANTOS JIMENEZ.—De Comunicaciones, dijo que en su departamento ha hecho reajustes en todo aquello que no constituye una perturbación en los servicios. El presupuesto de esta Secretaría tiene un aumento de cien mil pesos al año. Estima que los presupuestos generales deben ser superiores a 64 millones de pesos, y, al referirse a su departamento, manifestó que éste posee unas 700 oficinas de correos y telégrafos. Aludió a la Caja Postal de Ahorros, diciendo que ya ha comenzado a funcionar en la Habana y que muy pronto lo hará en el interior. El presupuesto de Comunicaciones será de cuatro millones de pesos.

JOSE M. CORTINA.—De Estado. No tenía noticias que dar a los reporters.

ESTANISLAO CARTAÑA.—De Justicia. Dijo que el presupuesto de su departamento será el mismo que hasta ahora.

CARLOS PELAEZ.—De Gobernación. Dijo que el presupuesto de su departamento asciende a $1,945,000. Agregó que llevaba al Consejo los expedientes relacionados con la dualidad de algunos ayuntamientos, a fin de resolver tan importante cuestión. A propósito del crédito de 208,000 pesos para manutención de presos y penados, estima que, dada la promesa de algunos congresistas, será aprobado por la Cámara en su sesión del lunes.

AGUSTIN CRUZ.—De Trabajo. Dijo que presentaría al Consejo un plan presupuestal para su Secretaría, que no podía revelar por el momento.

RAUL SIMEON.—De Obras Públicas. Dijo que el presupuesto de su departamento será cosa de dos millones de pesos. Nada en cuanto a movimiento de personal para el Consejo, pero sí algunas peticiones de créditos por la cantidad de 125,000 pesos con destino al acueducto de Santiago de Cuba y Camagüey, a la terminación de tramos de carreteras, etcétera.

MANUEL MENCIA.—De Sanidad. Dijo que tratará por todos los medios de mantener para su departamento los mismos presupuestos, a pesar de haber sido notificado de que debía rebajar de ellos un millón de pesos. Añadió que en los hospitales y jefaturas locales se carece de lo más esencial para su sostenimiento.

El Dr. Domingo Macías, secretario de la Presidencia, hizo entrega a los reporters de la siguiente nota:

El Consejo se limitó a escuchar al señor Secretario de Hacienda en relación con sus orientaciones hacia la confección definitiva del proyecto de presupuesto para el año fiscal de 1936-37, y los señores secretarios hicieron las sugestiones que consideraron pertinentes a ese fin, quedando para el próximo Consejo la adopción y aprobación definitiva de dicho presupuesto y entonces remitirlo al Congreso para su consideración.

Como consecuencia de ese cambio de impresiones, el referido proyecto de presupuesto de 1936-37 girará alrededor de 69 a 70 millones de pesos.

Igualmente el Consejo acordó que por el presidente de la República se dirija un mensaje al Congreso solicitando una ley por virtud de la cual los secretarios del Despacho, con suspensión de las subastas celebradas, convoquen a nuevas subastas dentro de un plazo no mayor de sesenta días.

Algunos de los secretarios, acto seguido, despacharon asuntos de sus respectivos departamentos con el jefe del Estado.

Se agruparán los educadores bajo la égida de Aguayo y La Torre para la reforma de la escuela intelectualista en renovada y la creación de la escuela rural, y se establecerá la Sociedad de Amigos de la Escuela Cubana. Se combatirá el analfabetismo como las enfermedades infecciosas.

(Vea en la página 11 una amplia información de la trascendental reunión celebrada ayer en la Secretaría de Educación).

Pasó por Miami el Fiscal del Supremo de Cuba Dr. Smith

Ha seguido para Nueva York. Lo acompaña su esposa. Una medida de seguridad inútil

MIAMI, junio 5. (AP).—Hoy llegó a esta ciudad el Fiscal del Tribunal Supremo de Cuba Dr. Maximiliano Smith, con su esposa, partiendo a poco con rumbo a Nueva York. Dícese que poco antes de partir Smith en avión una persona desconocida había llamado a la Policía pidiendo una guardia para el mencionado funcionario, pero antes de llegar los agentes, había salido hacia Nueva York.

EXIJA el SUPLEMENTO en ROTOGRABADO con esta EDICION

LOS CONGRESISTAS Y WOLTER DEL RIO HAN LLEGADO A UNA SOLUCION EN DICHA MATERIA

La nómina oficial se hará sobre bases científicas, para vigorizar la Hacienda. Las Comisiones de Hacienda y de Presupuestos conferenciarán el lunes con el Secretario

EL SECRETARIO DE HACIENDA.—El doctor Wolter del Río, Secretario de Hacienda, se reunió ayer en la Cámara con los miembros de las Comisiones de Hacienda y Presupuesto del Senado y la Cámara.

A la junta concurrió el Presidente de la Cámara doctor Carlos Márquez Sterling.

Los comisionados eran:

Por el Partido Unión Nacionalista: Arturo Illas y Antonio Pruneda; por el Partido Liberal: Ernesto Roseil y Marcelino Garriga; por el Partido Acción Republicana: Carlos Font y Alfredo Broderman; por el Partido Conjunto Nacional Democrático: Guillermo Alonso Pujol y Antonio Martínez Fraga.

ACUERDOS.—Según informes, las Comisiones de Hacienda y Presupuestos del Senado y la Cámara, acordaron con el Secretario de Hacienda y el doctor Márquez Sterling, la autorización de un presupuesto para el ejercicio de 1936 a 1937, hasta sesenta y seis millones de pesos.

LAS REBAJAS.—Al propio tiempo se acordó no hacer reajustes en lo que respecta al capítulo destinado a empleados públicos y consignaciones. Las rebajas se harán en otros capítulos.

UNA NOTA.—El Presidente de la Cámara hizo a los repórters entrega de la siguiente nota:

«El Secretario de Hacienda ha estado reunido con las Comisiones de Gobiernos, los líderes de los Partidos y las Comisiones del Senado y la Cámara para el estudio de los presupuestos.

«El Secretario expuso la situación del Tesoro Nacional con lujo de detalles y pidió la colaboración del Congreso para estructurar unos presupuestos sobre base científica que coordinen todas las necesidades sin hacer rebaja en los sueldos ni en las consignaciones.

«El Secretario quedó citado con los comisionados para el lunes, a las once de la mañana.

LA AMNISTIA. — Interrogado el doctor Márquez Sterling sobre la versión de que la amnistía, debido a ciertas dificultades políticas, está amenazada de fracaso, respondió que habrá amnistía y que será muy amplia.

HAILE SELASSIE DICE QUE NO PIENSA ASISTIR A SESIONES DE LA LIGA

LONDRES, junio 5. (AP.) El Negús manifestó hoy que aunque es probable que vaya a Suiza, esto no quiere decir que se proponga concurrir a una sesión de la Sociedad de las Naciones.

Hoy visitó al Emperador en la Legación de Abisinia, Sir Anthony Eden, en una visita de cortesía. El Negús está de incógnito aquí.

BRAVO CORREOSO DICE QUE LA CONSTITUCION DE 1901 SE ENCUENTRA FIRME, INTANGIBLE

El ilustre ex-constituyente dijo que las revoluciones han demostrado su bondad. Matizó su conferencia de un modo muy pintoresco con anécdotas de nuestra vida política

Brillantísima fué la disertación que sobre el momento constitucional cubano pronunció el ex constituyente y ex congresista Antonio Bravo Correoso, anoche, en los salones de la Academia de Ciencias, sitos en Cuba número 34, A.

El docto letrado oriental, único que queda de la escogida falange de constituyentes de 1901, habló por espacio de cerca de tres horas y mantuvo la atención de la selecta concurrencia durante ese tiempo; no se limitó a presentar el escabroso tema desde el punto de vista del objetivo en sí, sino que lo matizó con amenas anécdotas, con citas legales y constitucionales, con acopio de datos y detalles precisos, haciendo análisis de nuestra estructura fundamental política, provocando en numerosas ocasiones nutridos aplausos de los que le escuchaban.

La conferencia del doctor Bravo Correoso fué la primera del ciclo que ha acordado ofrecer el Colegio de Abogados sbre tema de tan vital importancia para la patria como es el de nuestra evolución constitucional, y preciso es confesar que la docta corporación se anotó el más feliz de los éxitos al tener el acierto de abrir esa serie con la palabra de uno de los más ilustres togados con que se honra el foro nacional.

Ocuparon la presidencia del acto el Decano del Colegio de Abogados, doctor Eduardo C. Betancourt; el vicedecano doctor Mario Recio, el secretario y presidente de la Sección de Publicidad del Colegio, Dr. Armando P. Maré; el vicesecretario, doctor José Portuondo; el tesorero doctor Raúl López Ibañez; el bibliotecario doctor Luis Botifoll; los diputados de la Junta de Gobierno, doctores Manuel Fernández Supervielle, Mario Lluria, Natalio Chediak, Gastón Godoy Loret de Mola y Pedro G. Mendive; el Magistrado de la Sala de lo Cribinal del Tribunal Supremo doctor Francisco Llaca Argudín; y ocuparon asiento en el proscenio los doctores Pablo F. Lavín, Teniente Fiscal del Tribunal Supremo y actual jefe del Ministerio Público, por encontrarse en uso de licencia el Fiscal doctor Maximiliano A. Smith, que se ausentará de Cuba por cerca de un mes; Carlos Fonts Sterling, que fuera Delegado Auxiliar a la Constituyente de 1901; Luis M. Cowley, Magistrado de la Sala Segunda de lo Civil de la Audiencia habanera; Fernando Barruecos, Lucas Lamadrid, Alberto Blanco, Manuel Dorta Duque, Erasmo Egüeyferos, José Capote Díaz, Juan B. Kourí, doctor en Medicina, Eduardo Pujol, Antonio Bravo Acosta y familiares del disertante.

También concurrieron los doctores Alberto de Carricarte, José y Guillermo Alberni, Antonio de la Carrera, Angel Pardo, Matías de la Fuente, M. Díaz Payro, A. Cañal, José Pardo, Enrique Dolz, Pedro Luis Capestany, M. Martínez Véliz, Humberto Solís, Pedro N. González Veranes, Sabino González Montes, Miguel Angel Campos, Luis Vidaña, del bufete del doctor Sánchez de Bustamante; Julio Morales Robelín, Silvio Sanabria, Miguel F. Márquez, e innumerables togados más, así como muchas damas, esposas y familiares de los letrados, que realzaron con su presencia la calidad del acto.

El doctor Bravo Correoso fué presentado por el doctor Betancourt y en su inagotable disertación sostuvo, básicamente, que la Constitución de 1901 está intangible, y que no puede escaparse el hecho de que las revoluciones que ha habido en Cuba lo han sido contra los que ocupaban el poder, no contra la Carta Fundamental de la República, la cual se mantiene firme aunque con ligeras modificaciones, lo que demuestra su bondad, sin que se le pueda achacar a la misma los males que han azotado a la nacionalidad desde su establecimiento. El conferenciante, con perfecto dominio del tema, con medular estudio del problema, con íntima correlación de hechos, causas, determinantes y antecedentes y consecuentes, desenvolvió su admirable tema sin titubear un instante, y con muestras de que pese a sus años, mantiene aún su vigorosa mentalidad plena de capacidad y robusta de doctas enseñanzas.

Al terminar fué calurosamente aplaudido. La próxima conferencia que ofrece el Colegio de Abogados será anunciada en breve.

EN LA ESCUELA PRIVADA DE DERECHO

A las cinco y media de la tarde, como anunciamos, pronunció su conferencia el doctor Natalio Chediak, Diputado del Colegio de Abogados, en la Escuela Privada de Derecho.

El joven letrado disertó sobre el derecho internacional en relación con la Constitución de Cuba, y abogó por que se encarten en la próxima Carta Fundamental los principios más avanzados del Derecho Internacional. Fué muy aplaudido.

Nuestro repórter gráfico, señor Alfredo Patiño, sorprendió al doctor Antonio Bravo Correoso en uno de los momentos más culminantes de su docta disertación de anoche en la Academia de Ciencias, la primera del ciclo de conferencias que ofrece el Colegio de Abogados sobre el actual momento constitucional de Cuba.

UN TRAFICANTE EN CAFE, CAYO AL RIO HOLGUINERO «JIBARITA», AHOGANDOSE

HOLGUIN, junio 5. DIARIO, Habana.—En el río Jibarita, barrio de Aguada, en este Término, pereció ahogado en la noche de hoy el señor Delfín Alvarez, el cual intentaba cruzarlo conduciendo varios mulos.

El citado señor era vendedor de la cafetería «Souto» de esta villa. El Juzgado ha salido hacia el lugar en que ocurrió este lamentable suceso. —**Miguel Otero**, corresponsal.

M.E.C.D. 2016

RECUERDA GOBERNACION LA NECESIDAD DE ENCAUZAR CUANTO ANTES LA HACIENDA EN LOS MUNICIPIOS

SE MUESTRAN SATISFECHOS LOS PROPIETARIOS DE LA SOLUCION AL PROBLEMA DEL DECRETO 750

Confían en que lo que se haga se amolde a lo expuesto por el Alcalde, eliminándose de la Ley de Emergencia todo lo que esté en pugna con los derechos de los dueños de casas

Casi todos los periódicos de esta ciudad han publicado que el alcalde municipal, Dr. Beruff Mendieta, primeramente en la tribuna rotaria, en su sesión del día de ayer, jueves, expresó su propósito ya decidido de rectificar el decreto-ley 750, y luego, recibiendo en su despacho a los representantes de la Federación Nacional de la Propiedad y del Centro de la Propiedad Urbana de la Habana, les ratificó su propósito de hacerlo.

Efectivamente, tal resolución quedó convenida con los comisionados de estas instituciones que eran acompañados por los senadores señores Carlos Saladrigas y Juan Manuel Gutiérrez, quienes prestando atentamente su cooperación a este problema, mediaron con la finalidad de que se redacte una nueva sugestión que tienda a la promulgación de una ley de emergencia que sustituya al decreto-ley 750, del que se ha pedido su derogación al Senado con unánime criterio de todos los propietarios de bienes inmuebles de la República y de la opinión pública en general.

Las informaciones periodísticas sobre este particular han sido fundamentadas en el informe que a los mismos trasmitió el propio alcalde Dr. Beruff Mendieta, y en las cuales recalcó que mantendría de todas maneras dos extremos fundamentales: primero, en la presentación de las garantías necesarias para que la administración cobre lo que legítimamente le corresponde del contribuyente por la propiedad inmueble; y segundo: en lo referente a aquellas medidas de orden social que representan para los inquilinos positivas ventajas.

La Federación Nacional de la Propiedad confía ciertamente, que con la determinación tomada por el doctor Beruff Mendieta, sea un hecho cierto que la solución de este complejo problema, tan rigurosamente combatido, quede terminado de una manera definitiva, y con el mismo queden restablecidas las buenas relaciones que necesariamente se imponen entre el gobernante ecuánime y las clases contributivas que son el sostén y rigen el equilibrio de los ingresos que legalmente deben realizarse para que las administraciones municipales puedan llenar cumplidamente sus obligaciones en los servicios públicos y atenciones que le corresponden cumplir con el conglomerado social, sin excluir de él a ninguno de sus componentes.

Los dos extremos expresados como intangibles y que antes se han relacionado, no han sido nunca combatidos por los representantes de la propiedad territorial de la República, ya que los mismos no pueden, de ninguna manera, mostrar oposición a que la Administración cobre lo que legítimamente le corresponde, como tampoco hacer ningún acto contrario a que se tomen aquellas medidas de orden social, pero de orden legal, que representen positivas ventajas para los inquilinos o arrendatarios y que siempre hemos expresado en nuestra ordenada y respetuosa oposición, que en nada tiene que ver la aplicación de drásticas medidas y resoluciones atentatorias al derecho de la propiedad, con los beneficios que se puedan proporcionar, sobre todo a las clases pobres y trabajadoras.

La determinación de la más alta autoridad del Municipio de la Habana y el posible interés ya demostrado por el Congreso de nuestra República en el trámite seguido hasta este momento, representa la casi seguridad de que la resolución que en definitiva se tome esté representada por el concepto más rígido de la justicia reclamada por los propietarios de bienes inmuebles que no han podido consentir que sus intereses fuesen conminados a sufrir enormes perjuicios por las drásticas e injustificadas medidas que dictan los decretos-leyes 750 y 773 protestados y pedida su derogación al Congreso.

Esa resolución justa que se dicte llevará la tranquilidad a todos los términos municipales del territorio nacional, ya que esas leyes, por haber modificado preceptos regulares de la ley orgánica de los municipios y la de impuestos municipales o procedimientos de cobranza, afectan por igual a los mismos y por lo cual en ellos se ha exteriorizado el mismo ambiente de protesta que ha quedado comprobado por los telegramas enviados en ese sentido por cada localidad, tanto al honorable señor Presidente de la República como a los señores presidentes del Senado y Cámara de Representantes.

Esa opinión unánime representa—y la Federación Nacional de la Propiedad lo asevera—que no se trata ni ha tratado de defender intereses bastardos que trataran de aminorar los ingresos de los municipios; ni mucho menos causar daños y perjuicios al interés de los inquilinos y arrendatarios, que se han traído a esta cuestión sin estar relacionados con la unánime protesta exteriorizada y que ha culminado en la determinación felizmente tomada.

Ahora lo que es necesario, es que esa ley de emergencia que se dicte hasta tanto el Congreso de la República estudie un completo sistema que modifique el actual, lo sea imponiendo exclusivamente aquellas obligaciones que marquen un deber de cooperación con la finalidad de equilibrar las recaudaciones de los términos municipales, eliminando de ella definitivamente todos, absolutamente todos los preceptos que riñan con el principio general que marca el deber y el derecho que a estas partes contributivas les corresponda.

La Federación Nacional de la Propiedad de la República y el Centro de la Propiedad Urbana de la Habana, esperan solamente que se tomen en consideración, para el dictamen final de la resolución anunciada, todos los alegatos y observaciones que constan juiciosamente expuestos en los diferentes escritos-exposiciones enviados a nuestro Congreso, como el sentir y opinión general de todos los componentes de este interés que seguramente entonces se sentirán legítimamente garantizados y prestarán su cooperación también unánimemente a la obra que traten de realizar todos los alcaldes municipales en el término que administren.

Estas manifestaciones se trasmiten a todas las instituciones que son parte integrante de la Federación y que representan a todos los tenedores de bienes inmuebles del territorio nacional, para que conozcan que deben esperar la justa resolución que ha de ser dictada por el Congreso de la República que ahora, con la determinación del doctor Beruff Mendieta, seguramente ya no tendrá la oposición de los demás alcaldes de los términos municipales, que habrán de comprender la ecuánime resolución tomada por el alcalde de la capital de la República.—**Francisco Andreu**, secretario del Centro de la Propiedad Urbana.

Habana, 5 de junio de 1936.

ARMONIAS

LOS BASUREROS

¿QUE PROTECCION ofrecerá nuestra «nueva república» a los obreros y jornaleros del Estado, la Provincia y el Municipio?

Hasta ahora han vivido desamparados, sin los precarios beneficios de la Ley del Servicio Civil, en condición de temporeros, sin jubilación, pensión ni retiro, bajo el rigor de las cesantías injustas o impuestas por agotamiento de créditos. Un infierno de penurias.

Y, sin embargo, son ellos tan obreros, tan «proletarios» como los que que están agremiados y que constituyen una preocupación perenne para los gobiernos y para los líderes del trabajo.

Los poderes oficiales prohiben la agremiación u otro género de organización defensiva a sus obreros y jornaleros como a sus empleados y funcionarios; sólo que estos últimos tienen a su alcance los recursos de la Ley del Servicio Civil, los retiros, las pensiones y las jubilaciones, mientras que para los obreros y jornaleros de la administración pública no hay amparo ni por parte del poder oficial ni por la del poder proletario.

Creo que si éste poseyera una conciencia más integradora, gestionaría y conseguiría para sus compañeros, que sirven a la administración pública, idéntica protección y derechos que los obtenidos y los que reclama para el resto de los trabajadores manuales.

* * *

Para simbolizar a toda la clase de obreros y jornaleros que trabajan para la administración pública, tomo a los basureros, cuyo trabajo rudo, penoso y asqueroso tenemos a la vista cada día.

Los dedicados a la desinfección sanitaria, los que limpian los tubos tragantes del alcantarillado y los que realizan otras tantas faenas detestables, pero vitales para la salud o la seguridad del pueblo, son menos visibles, aunque todos bregan por ganarse la vida, exponiéndose, en cada minuto, a perderla o inutilizarse por infección o por accidente, sin más recompensa ni porvenir que el exiguo jornal y la cesantía inminente. ¿Son menos pueblo, menos masa, menos proletariado que los demás obreros?

* * *

Cuando, a principios de este año, el Consejo de Estado estudiaba el proyecto de decreto-ley del Retiro Civil, un hombre que no es obrero sino alto empleado de la Casa de Beneficencia y Maternidad—el señor Octavio de Hoyos y de la Torre—se dirigió a aquel organismo pidiendo que en los beneficios de esa ley se comprendiera a todos los obreros y jornaleros del Estado, las Provincias y los Municipios. La plausible iniciativa fracasó allí, como es natural, y ahora no es oportuno solicitar una inclusión esporádica, sino pedir al Congreso que, en la amplia legislación social que prepara, se proteja eficazmente al proletario del servicio público.

También procede exhortar a las organizaciones obreras para que gestionen esta reivindicación con el poder legislativo. Allí hay congresistas cuyos programas electorales acusaban una cordial inquietud social y una inteligente comprensión de las reivindicaciones más justas, urgentes y viables del proletariado cubano.

Gustavo E. URRUTIA.

Hirió de muerte a uno de los hijos de su ex-compañera

El otro hijo está herido, de menos cuidado. El galán iba a asesinar a la mujer

Los hermanos Wenceslao y Marcelino Himely Rosell, de 19 y 22 años de edad respectivamente, vecinos de Espada 45 y Julio Jaime González, de 36 años y sin domicilio, sostuvieron ayer una fiera riña en el parque «Aguirre», que está situado en San José y Valle.

En el curso de la misma, Wenceslao recibió una tremenda herida en el vientre, que le produjo Jaime con un cuchillo que portaba, así como otra también de carácter grave, le ocasionó en la muñeca derecha a Marcelino, cuando éste trató de desarmarlo. En la refriega Jaime también recibió una herida en la cabeza de carácter menos grave, al ser alcanzado por una piedra que le lanzó Wenceslao, cuando todos sostenían una acalorada disputa en el lugar de referencia.

Los heridos fueron trasladados por la Policía al Hospital Municipal, donde Wenceslao fué sometido a una delicada operación quirúrgica.

Según aparece de lo actuado por el capitán Mudarra al mando de la Novena Estación, Jaime sostenía íntimas relaciones con la madre de los citados hermanos nombrada Brígida Rosell, la que determinó separarse de su marido.

Jaime intentó en varias ocasiones a que Brígida reanudara las relaciones, pero como ella mantuviera en firme su determinación, ayer se le presentó su ex marido en su domicilio, en los momentos en que se encontraban presentes sus hijos. Los tres determinaron ventilar el asunto fuera de la casa y dirigieron sus pasos hacia el parque «Aguirre», en el que tuvo lugar la sangrienta reyerta, con el resultado esperado.

Estima la Policía, que cuando Jaime se presentó en casa de Brígida, llevaba la intención de dar muerte a ésta, comprobándolo que en la cintura llevaba el cuchillo que más tarde utilizó para herir a los hermanos Himely.

Del hecho se le dió conocimiento al Juez de Instrucción de la Sección Cuarta.

FECHAS Y ANIVERSARIOS

- El día 6 de junio de 1599 nació en Sevilla el famoso pintor Diego de Silva Velázquez.
- En este y día y mes de 1606 nació en Rouen, Cornelle el dramaturgo.
- El día 6 de junio de 1533 murió en Ferrara, Ludovico Ariesto.
- Jeremías Bentham, el famoso economista y político, murió en Londres en este día de 1832.

OCUPADOS 800 GRAMOS DE COCAINA Y FILMS INMORALES

Ha sido excluído de fianza el Vgte. que mató a Celorio

La causa ha sido radicada por el delito de homicidio. Se dará cuenta al juez militar

El doctor Centellas, Juez de Instrucción de la Sección Quinta, dictó ayer auto de procesamiento contra el vigilante 2566, Esteban de Armas y Vidal, perteneciente a la Décima Estación de Policía, que se encuentra acusado de la muerte del comerciante Ramón Celorio Alvarez, dueño de la bodega situada en Vento y San Miguel.

En su auto el Dr. Centellas excluye de fianza al vigilante Vidal, radicando la causa por el delito de homicidio.

Como el procesado se encuentra detenido en las prisiones militares de la Ciudad Militar, dicha autoridad judicial ha enviado un exhorto al de Instrucción de Marianao, para que lo notifique de tal resolución.

Dió con la cabeza en un poste en la calle de Neptuno

El infeliz carbonero murió en el acto. Presos el chofer y el conductor del ómnibus

El capitán Miguel Angel Rodríguez, al mando de la Sexta Estación, se personó ayer tarde en el Segundo Centro de Socorro, con motivo de haber fallecido en el mismo Salustiano Falcón Vidal, natural de España, de 30 años de edad, carbonero y vecino de Gervasio 69, a consecuencia de las múltiples lesiones que presentaba en la cabeza, según certificado expedido por el Dr. Capote, médico de guardia en el expresado Centro de Socorro.

LO OCURRIDO.—Según aparece de lo actuado por el mencionado oficial policíaco, Salustiano viajaba en el estribo trasero del ómnibus 1100, de la Ruta 43, que era conducido por el chofer León Plutarco Montano, de la Habana, de 40 años de edad, vecino de Martí 108, y del cual es conductor Gertrudis Rojas Barrabí, con domicilio en Rambla y Barandilla, en La Lisa, cuando al transitar el vehículo por Neptuno entre San Francisco e Infanta, dió con la cabeza contra un poste que está situado en dicho lugar, ocasionándose las lesiones que lo privaron de la vida instantáneamente.

LOS CARGOS.—El actuario formuló graves cargos contra el chofer y conductor del expresado vehículo, a los que acusó de imprudencia, primero por permitir ambos que la víctima viajara en el estribo trasero, cosa terminantemente prohibida y, segundo, por conducir el vehículo por la derecha cuando en aquel lugar podía haberlo efectuado por la izquierda, ya que las intenciones del chofer fueron el pasar por la derecha a otro ómnibus que le precedía. Con lo actuado se le dió cuenta a la autoridad judicial correspondiente, con presentación de ambos acusados ante su autoridad.

VARIOS PROCESADOS

Por el Juez de Instrucción de la Segunda, fueron procesados ayer, Miguel Rey Martínez y Evaristo Jiménez Hernández, por robo, con fianza de 5.000 pesos, cada uno; Manuel Lazo Jesús, por daño a la salud pública, con fianza también de 5.000 pesos.

Magnifica labor de la P. Judicial en el pasado mes de mayo

Prestó 2,941 servicios en La Habana y en el Interior. Preso un hábil delincuente

El comandante Isidro Franco de Beoto al abandonar ayer su cargo de Supervisor de la Policía Judicial, hizo entrega al Jefe de ese Cuerpo Julio Moreno Coll, de la estadística de los servicios realizados durante el pasado mes de mayo por los miembros de esa institución.

El Jefe Moreno Coll, entregó a los repórters el estado de los servicios, ascendentes a 2.941, en la Habana e interior de la República.

Dicha comunicación que le fué elevada también al Secretario de Justicia doctor Cartañá, dió motivo a que elogiara efusivamente la labor del Cuerpo de la Policía Judicial.

DETENCION DE UN HABIL DELINCUENTE. — Los agentes de la Policía Judicial, Hernández Nodarse y Luis de la Puente, detuvieron a José Aguilar Hernández, alias «El Mexicano», por encontrarse reclamado por el Juzgado de Instrucción de Marianao, en la causa número 393 de 1935, por el delito de robo.

Según los citados policías pudieron comprobar que el Aguila Hernández, en compañía de otro sujeto nombrado Emilio Pedroso Hernández, en el mes de marzo del año en curso, hizo víctima de un robo al señor Francisco Díaz Menéndez, propietario de la «Clínica de Juguetes», establecida en su domicilio de Calzada de Columbia, entre Primelles y Mendoza, sustrayéndole un radio, ropas y dinero.

LOS 45 INDIVIDUOS QUE TRAJO EL «MEXIQUE» NO SE QUEDARAN EN LA ISLA

Ya dimos cuenta del arribo en el trasatlántico «Mexique», de 45 individuos que fueron enviados a Tiscornia, con motivo de que sobre ellos pesa la acusación de ser todos elementos perturbadores e indeseables.

Entre algunos de ellos hay quienes han residido en Cuba, pero que por distintas causas o han perdido el derecho a esa residencia, o tienen asuntos pendientes que los incapacitan para poder penetrar en el territorio nacional nuevamente.

Los distintos cuerpos de seguridad de la República han abierto una amplia y rápida investigación sobre dichos individuos, y en el ánimo del Director General de Inmigración, doctor José María Bolaños, está en que tendrá que determinar el reembarque de esos elementos en el propio barco que los trajo, y que saldrá de la Habana para «Europa» el día 9.

LA SECRETA LLEVO A CABO EL SERVICIO DE UN MODO RAPIDO, MEDIANTE HABILES REGISTROS

En las investigaciones practicadas se ha descubierto que un policía ayudaba al ilícito negocio. Dos detenidos por hurto. Preso un americano que dió un cheque sin fondos

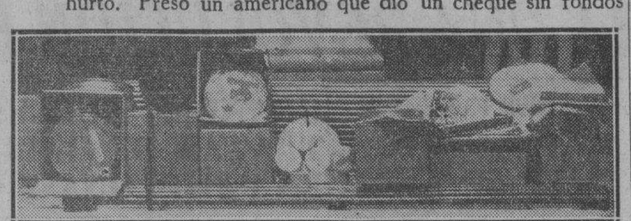

El subinspector Gil Carballo, de la Secreta y su grupo, ocuparon ayer, en Ayestarán y Tulipán, 800 gramos de cocaína y quince películas innobles, a cuyos comercios se dedican, según las investigaciones, Armando Rodríguez López y Eduardo Alonso Busto, al parecer, en connivencia con un miembro de la Policía. Aquí se ve la droga y las películas ocupadas.

Importante servicio llevó a cabo, ayer, el subinspector Antonio Gil Carballo, jefe del grupo de persecución de la droga en su vicio y tráfico, de la Policía Secreta, secundado por los detectives de ese grupo José Sobrado, Juan A. Bolet, Julio Diéguez, Amado Martínez y Antonio Bolívar Canúas, consistente el servicio en la ocupación de 800 gramos de cocaína y quince rollos de películas inmorales.

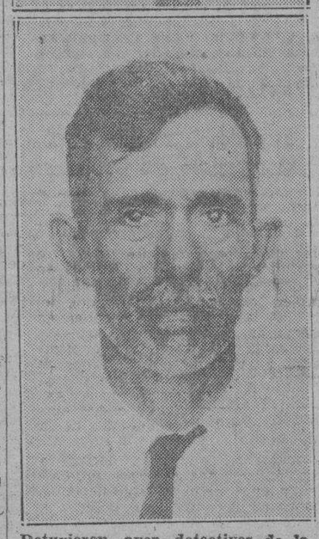

Detuvieron, ayer, detectives de la Secreta, a Eloy González Guerra, acusado de hurto; y al campesino Pascual González Fernández, complicado en la sustracción de 260 sacos de carbón de una finca del término de Rodas, y que habían de venderse en esta capital

El comandante Eugenio Menéndez jefe de la Policía Secreta, tenía confidencias de que varios sujetos, en el interior de un auto cuña Ford, transportaban droga, que era recibida en la Habana, procedente de Francia, por conducto de una casa comercial, por lo que, para comprobar ese extremo y dar con los autores, comisionó a Gil Carballo, el que se apresuró a proveerse del mandamiento judicial respectivo y a la distribución de sus subalternos para practicar los registros que fueren menester en la casa Revillagigedo 129, bajos, domicilio del operador cinematográfico Eduardo Alonso Busto, lugar donde aparentemente estaba la droga.

Gil Carballo se personó, efectivamente, en la casa de referencia, levantando acta de que allí no estaba el cuerpo del delito, pero al ordenar a Alonso Busto que proyectara una de las películas que tenía, advirtió un detalle que le permitió conocer dónde estaba lo que buscaba, pues en la película en cuestión aparecía un conocido traficante, llamado Antonio Rodríguez López.

Interrogado Alonso, manifestó que Rodríguez López estaba en el extranjero, cosa que comprobó es incierta, pues el tal sujeto está en la Habana y vive en Ayestarán y Tulipán.

Gil Carballo, continuando sus pesquisas, procedió a proveerse de otro mandamiento judicial, y personado en la casa de Rodríguez López, con sus subalternos, ocupó 800 gramos de cocaina y quince películas inmorales, todo lo que trasladó a la Jefatura de la Secreta, levantando acta y rindiendo informe al comandante Menéndez, en el que hace constar que la cocaina es propiedad de Rodríguez López y las películas de Alonso Busto, siendo auxiliar del repetido traficante el tantas veces citado Alonso, que es el que se dedica a vender la droga en el auto-cuña a que hemos hecho referencia, acompañado, por cierto, hace constar Gil Carballo, por un funcionario policíaco, al que espera localizar de un momento a otro, a fin de comprobar si dicho agente de la autoridad tiene participación en los hechos.

Se dió cuenta con lo actuado al Juzgado de Instrucción de la Sección Cuarta, en lo que respecta a la droga, y al Correccional de la Cuarta, por la ocupación de las películas, con presentación de Alonso Busto, y continuando Gil Carballo sus pesquisas para dar, también, con Rodríguez López.

DETENIDO POR HURTO.—El detective de la Secreta Nicolás Gómez Padrón, arrestó a Eloy González Guerra, español, del comercio y vecino de Monte, 240, reclamado por el Juzgado de Instrucción de la Quinta Sección, por hurto, recluyéndolo en el vivac a disposición de esa autoridad judicial.

LA SUSTRACCION DE 260 SACOS DE CARBON.—Y el detective Celestino Alfonso, de la propia Secreta, se constituyó en la Estación de Cristina, por haber sabido que en una fragata allí existente estaban ocultos 260 sacos de carbón, que fueron sustraídos a Irwin H. James, residente en la finca «Santo Domingo», Rodas, de lo que conoce el Juez de Instrucción de Cienfuegos, logrando dar Alfonso con dicho cargamento, y que venía consignado a Julio García, comerciante de esta ciudad, remitido por Pascual González Fernández, avecindado en la finca «Minnessota», en San José de las Lajas, para su venta en el mercado de esta capital, procediendo Alfonso a detener a García y a González Fernández, presentándolos al Juzgado de Instrucción de la Cuarta.

PRESO UN NORTEAMERICANO ACUSADO DE EXPENDER CHEQUES SIN FONDOS.—Finalmente, los detectives de la Secreta José L. López del Castillo y Antonio Bolívar, detuvieron al norteamericano Charles Wason, de 62 años de edad, contratista y vecino del hotel «Lincoln», que bajo el nombre de Charles Wason está acusado por Juan José Alvarez Torres de haberle expedido un cheque por 40 pesos, contra una entidad bancaria de esta capital, que lo devolvió por carecer de fondos el librador, o sea Wason. El cheque fué expedido en 8 de marzo de 1934.

Y el detective Virgilio Montero, arrestó a Pedro Ramírez Armengol, de Maceo, 304, Pogolotti, Marianao, acusado por Agustina Castellanos Arango, de Sitios, 110, de haberla amenazado de muerte el 2 de mayo último. Ingresó en el vivac, por no prestar la fianza que se le fijó.

Castaño Reina es un irradiado del Partido Aprista

Se trata de un delincuente vulgar, autor de fechorías en la ciudad guantanamera

Neptuno 218½, altos.
Secretaría Nacional de Defensa.
La Habana, 4 de Junio de 1936.

Sr. Director del periódico DIARIO DE LA MARINA.

Señor: Le ruego su publicación en el periódico que usted dirige, la aclaración siguiente, por lo que quedo muy agradecido.

De usted atentamente,

Sec. Nac. de Defensa del P. Aprista Cubano.

A LA OPINION PUBLICA

En nombre de todos los revolucionarios de Cuba y como Secretario Nacional de Defensa del Partido Aprista Cubano, hago saber:

1.—Que uno de los individuos detenidos ayer, con el nombre de Manuel Castaño Reina, en una exigencia de dinero, no es otro que el delincuente Víctor Domínguez Mirabal, autor de innumerables robos en la ciudad de Guantánamo y que se encuentra procesado en la causa 497 de dicho Juzgado, por usurpación de funciones y estafa.

2.—Que Víctor Domínguez Mirabal, por esa razón, fué expulsado del Partido Aprista Cubano, en el mes de Abril de 1935 al tenerse noticias de tales hechos.

3.—Que todos los revolucionarios conscientes de Cuba y en especial los Apristas, estamos dispuestos a denunciar a la opinión pública en todo momento, los delitos de esta índole cometidos por vulgares delincuentes que usan el nombre de organizaciones renovadoras, pretendiendo convertir el dolo corriente en heroicos sacrificios.

4.—Que el llamado Ejército Popular Antimperialista (E. P. A.), es una institución apócrifa, carente no ya de principios reivindicadores, sino de la más elemental ética ciudadana.

Quienes luchan, como los Apristas, por rescatar nuestra nacionalidad de la voracidad imperialista, en toda oportunidad han sabido ejemplarizar sus realistas postulados de renovacin y su ejecutoria limpia y honrada.

En tal virtud, hacemos un llamamiento a todas las organizaciones revolucionarias para que denuncien a la opinión pública por medio de la prensa, cuantos hechos de esta índole pretendan achacarle a la revolución cubana.

Armando Milián González,
Secretario Nacional de Defensa del Partido Aprista Cubano.

RECIBIO VARIAS HERIDAS AL SER ATACADO CON UNA CABILLA POR UN ENEMIGO

En el Primer Centro de Socorro fueron asistidos en la mañana de ayer, Demetrio Bienvenido Dirube Rondon, de 37 años y Francisco Manuel Coll, de 48 años, ambos vecinos de Damas 76. El primero presentaba graves contusiones por la cabeza, de carácter graves, y menos grave el segundo.

Estos individuos fueron sorprendidos en riña en la esquina de San Isidro y Damas, por el vigilante 2298. Demetrio en el curso de la tragedia, recibió varios golpes en la cabeza con una cabilla.

Coll ingresó en el Vivac.

Un polaco trató de embarcar con pasaporte falso

Las autoridades han abierto la investigación de rigor. El infractor está en Tiscornia

El agente Mariano Faget, de la Sección de Investigaciones, detuvo ayer en los momentos que intentó embarcar para el extranjero, al polaco Jacob Sipitla, mayor de edad y vecino de Luz número 4, a quien se le ocuparon diversos pasaportes de distintos países. Fué internado en Tiscornia, hasta que se termine la investigación que se ha ordenado con relación a estos hechos.

SUFRIO UNA CAIDA

En el Segundo Centro de Socorro fué asistido de la fractura de la mano derecha, Felipe Peña Batista, de 19 años y vecino de San Miguel 166, que dijo se causó al caer en su domicilio.

Tomó posesión el nuevo supervisor de la P. Judicial

El Dr. Federico León Blanco pidió su concurso a todos los miembros de ese Cuerpo

A las cuatro de la tarde de ayer se efectuó en la Jefatura de la Policía Judicial el acto de la entrega y toma de posesión respectiva de la Supervisión Militar de dicho Cuerpo, que pasó del comandante del Ejército Constitucional Isidro R. de Franco Beoto, M. M., al capitán auditor del propio instituto armado, doctor Federico S. León Blanco, extendiéndose la correspondiente acta de entreva.

Hizo presente el comandante Franco Beoto, la astisfacción que experimentaba al abandonar el cargo por haber cumplido con su deber, reclamando su personal gestión otras atenciones inherentes a su condición de oficial del Cuartel General, deseándole a su sucesor el mayor éxito en sus gestiones.

El capitán Federico S. de León Blanco, al recibir la Supervisión de la Policía Judicial, felicitó al comandante Franco Beoto, por su magnífica gestión al frente del Cuerpo, agradeciéndole sus buenos deseos, declarando: Que habiendo sido precedido en su misión por prestigiosos oficiales del Ejército Constitucional, su labor tenía que ser necesariamente de carácter complementario, modesta y sencilla e indudablemente encaminada al recto cumplimiento de su deber, cumpliendo las órdenes e instrucciones de sus superiores para facilitar en cuanto le concierne a los Tribunales de Justicia el normal desenvolvimiento de la función judicial, a cuyo efecto interesó de todos y cada uno de los componentes del Cuerpo de la Policía Judicial, su más decidida y entusiasta cooperación, redoblando los esfuerzos para la consecución del expresado empeño.

Entre los concurrentes a este acto se encontraba el señor Julio Moreno Coll, jefe de la Policía Judicial; el segundo jefe, Fernando Vergara Leonard; los inspectores Antonio Gayoso y Cárdenas y Federico Vivas May; subinspectores y agentes francos de servicio; Manuel González, director de la revista «Indicio», y los reporters encargados de la información de ese sector policíaco.

Los elementos del Retiro Marítimo no pagarán el 5x100

Estiman que con el 3 por 100 que se le descontaba, basta. Asamblea de protesta. Lunch

En uno de los locales que posee la Flota Blanca en el muelle de Santa Clara, tuvo efecto ayer tarde una reunión, en la que tomaron parte elementos afectados por la Ley del Retiro Marítimo, o sea, empleados de compañías navieras y obreros marítimos.

En la asamblea estaban representados los empleados y obreros portuarios de todos los puertos de la República.

Se llevó a cabo un amplio cambio de impresiones, pronunciándose discursos, todos contra lo dictaminado sobre el aumento de la cuota contributiva que se ha fijado ahora en el cinco por ciento, en lugar del tres, que es lo que se ha venido descontando a los afectados en la Ley del Retiro Marítimo y que de grado aceptan todos.

Los asambleistas acordaron elevar una instancia a la Secretaría del Trabajo, pidiendo la modificación de la Ley del Retiro Marítimo, en lo relacionado a la aplicación de la misma, a patronos y obreros, y condiciones que han de exigirse en lo sucesipo, para poderse acoger a la jubilación.

También se aprobó el recurso que los doctores Godoy, Deedjet, Martínez y Giralt, han presentado a la propia Secretaría del Trabajo, oponiéndose al aumento de la cuota contributiva a que antes hemos hecho mención.

El acto terminó fraternalmente, sirviéndose un lunch a los asistentes.

PUSO FIN A SU VIDA LA ESPOSA DEL DETECTIVE DE LA SECRETA ROSELL

En el Primer Centro de Socorro dejó de existir ayer, la señora Rosa Tomasa Carbó Hernández, de la Habana, de 32 años de edad y vecina de Figueras número 83, a consecuencia de una grave intoxicación que se produjo al ingerir en su domicilio, un activo tóxico.

La señora Carbo, dejó un papel escrito a su esposo Alfonso Hernández Rosell, detective de la Policía Secreta, en el que le decía: «Alfonso, perdóname por todo lo que te has sacrificado».—**Rosa.**

Hernández Rosell manifestó a la Policía, que ignoraba los motivos que tuviera su compañera para privarse de la existencia, así como el veneno que tomara.

El cadáver de la señora Carbó fué entregado a Rosell, para que lo presente en la mañana de hoy, al Necrocomio.

CREE INDISPENSABLE QUE SE HAGAN LOS PRESUPUESTOS DE 1936-37 CON TODA URGENCIA

Indica a los Gobernadores que los cálculos de ingresos se deben hacr con alguna liberalidad. Los créditos de obras públicas responderán a labores que han de hacerse

El Jefe del Negociado de Prensa, de la Secretaría de Gobernación, señor Pedro G. Celorio, entregó, ayer, a la Prensa, la circular enviada por el Secretario de ese Departamento, señor Carlos M. Peláez, a los Gobernadores provinciales, en la que dicho funcionario hace atinadas sugerencias para el mejor encauzamiento de la vida municipal, en la forma que pasamos a dar a conocer:

«De acuerdo con lo tratado en el día de ayer en la entrevista celebrada en el Palacio Presidencia entre el Honorable señor Presidente de la República, los señores Gobernadores provinciales y el que suscribe, en relación, entre otros asuntos, con la vida económica de los Municipios, tengo el honor de dirigirle a usted la presente, permitiéndome sugerirle a ese Gobierno lo siguiente:

«Primero: Es de imprescindible necesidad, que cuanto antes quede encauzada de una manera firme y estable la Hacienda de los municipios, la que hasta el presente, ha sido muy precaria, por distintas causas, entre ellas, porque los presupuestos municipales han sido modificados durante el ejercicio para el que fueron estructurados tres o cuatro veces; unas por suspensiones totales o parciales de los mismos y otras a virtud de decretos leyes que han autorizado dichas modificaciones y transferencias de créditos, etc., etc. Este estado de cosas debe cesar definitivamente, pues esa práctica a más de ser perjudicial y contraria a toda economía, dificulta de una manera notable la contabilidad municipal, razón por la cual el presupuesto confeccionado para un año económico debe ser intangible durante la vigencia del mismo.

«Segundo: El estudio y aprobación de los presupuestos municipales, para el próximo ejercicio económico encomendado por la Ley a los Ejecutivos Nacional y Provinciales, debe verificarse con la mayor brevedad, cuya labor, y con la facultad que a ese Gobierno le concede el artículo 201 de la Ley Orgánica de los Municipios, puede usted auxiliar grandemente al Ejecutivo Nacional, suspendiendo en su oportunidad aquellos presupuestos de los Municipios de su provincia que a su juicio fueron contrarios a las leyes que rigen sobre la materia.

«Tercero: Aunque la ley autoriza la suspensión total de los presupuestos municipales, esta medida no es aconsejable para los que se confeccionen en el próximo ejercicio, por tratarse del primer presupuesto ordinario que ha de ser aprobado dentro del actual régimen constitucional, y carecer los presupuestos municipales del corriente año económico, que son los que regirían, de acuerdo con el Artículo 203 de la Ley Orgánica de los Municipios en caso de las suspensiones totales de los créditos necesarios para el funcionamiento constitucional de los Municipios.

«Cuarto: Los cálculos de ingreso deben hacerse con alguna liberalidad, a fin de no privar a los Municipios de **que hagan uso de verdaderas fuentes de ingreso**, pues hay que tener en cuenta lo anormal que ha sido la recaudación en estos últimos años, la falta de comprobación de los impuestos, así como también el aumento de recaudación que ha de obtenerse con la aplicación del Decreto-ley número 750, de fecha 4 de abril último, y por último la mejoría obtenida en toda la economía nacional que cada vez se va acentuando más.

«Quinto: Los créditos para obras públicas municipales deben merecer especial atención, a fin de no sólo que se consigne la mayor cantidad posible, sino también que lo que se dedique a pago de personal sea una cantidad prudencial, con objeto de que en realidad se ejecuten las obras presupuestales.

«Sexto: Las consignaciones para servicios a los pobres del Término, como medicinas, asistencia facultativa, enterramiento de cadáveres, etcétera, deben estar debidamente dotadas para que dichos servicios se presten de una manera eficaz.

«Séptimo: Si las infracciones que se observen en un presupuesto municipal pudieran ser subsanables, debe dárseles oportunidad a los Municipios para que lo hagan, y si no lo fuera, la suspensión debe concretarse exclusivamente a los Capítulos y Artículos del Presupuesto, a los que afecte la infracción, a fin de que pueda ser ejecutado el resto del presupuesto.

«Además de estas sugerencias, que me permito indicarle, puede usted, con su clara inteligencia y sus deseos de cooperar con el Ejecutivo Nacional al encauzamiento de la hacienda de los municipios, según se lo ha expresado usted, conjuntamente con los demás Gobernadores, al Honorable señor Presidente de la República y al que suscribe, hacer cuanto esté a su alcance a la finalidad expresada.

Ruégole acuse recibo. De usted atentamente.—(Fdo.) **Carlos M. Peláez**, Secretario de Gobernación».

LA FACULTAD DE LOS ALCALDES.—Por el Negociado de Orden Público, de la Secretaría de Gobernación, se ha entregado una nota haciendo constar que es competencia de los Alcaldes municipales conocer y resolver las solicitudes para celebrar reuniones sociales y culturales, de conformidad con el Artículo 114 de la Ley Orgánica de los Municipios.

Igualmente, de acuerdo con el Artículo 125 de la propia Ley Orgánica, sólo pueden ser autorizadas por los Alcaldes aquellas reuniones que se efectúen en lugares públicos.

SE FRACTURO UN BRAZO

Gerardo Pozo del Cristo, de diez años de edad, vecino de Esperanza número 83, fué asistido de la fractura del brazo derecho, que sufrió al caer en su domicilio.

LESIONADO UN MUCHACHO AL SUFRIR UNA CAIDA EN EL REPARTO «EL MORO»

En el Centro de Socorro de Manzilla fué asistido, ayer, de lesiones de carácter grave, el menor Roberto Peñalver y Mauri, de la Habana, de 12 años de edad y vecino de Santa Celia y Santa Julia, en el Reparto «El Moro», que declaró se había ocasionado casualmente al sufrir una caída, en ocasión de estar jugando con otros menores frente a su domicilio. En tal sentido lo informó al Juzgado el capitán Leandro Rodríguez, al mando de la Décimoquinta Estación, que inició las oportunas diligencias.

EL PROBLEMA DE LA MORATORIA

Sinceramente lamento tener que intervenir una vez más en el problema hipotecario, como consecuencia de verme aludida en el escrito que la Asociación Nacional de Propietarios insertó en el DIARIO DE LA MARINA, correspondiente al día de hoy, al defender las ideas del señor Garrido Alfaro, doctor en Ciencias Sociales y Económicas, notable publicista y gallardo bardo mexicano, ideas que modestamente me permito calificar de indiscretas.

Acepto con plácemes el expreso conocimiento de que la Moratoria es un obstáculo para resolver favorablemente las actividades del trabajo y del comercio y acrecentar el poder adquisitivo, todo lo cual pugna con la afirmación hecha por la propia Asociación Nacional, al poner en vigor la Moratoria vigente, cuando se expresaba textualmente en la siguiente forma: «No es el año que viene, no es el mes que viene, es mañana, sino hoy mismo, que el crédito renace con toda su fuerza. Los Bancos abren sus cajas y el crédito nace y se desenvuelve con mayores energías que nunca.»

Insisto en sostener que las ideas del señor Garrido Alfaro no son humanas, y mucho menos de justicia, sino carentes de toda equidad y creadoras de una nueva casta privilegiada de deudores escudados con el bienestar de la patria, argumento desuso por desacreditado.

Abundo en los principios sustentados por el señor Heydrich de que las Moratorias, aunque justificadas en determinadas situaciones, constituyen siempre un grave elemento perturbador en el desenvolvimiento económico normal; pero nos encontramos ante un hecho consumado, es decir, tenemos en vigencia una Moratoria que ampara a los deudores que no son lo que pudiéramos llamar cadáveres, económicamente considerado. Por lo tanto, lo prudente, lo que la justicia y equidad aconsejan es proceder cautelosamente—tanto como nuestro Congreso ha decidido proceder—, para bien de la colectividad y para el más rápido restablecimiento del crédito, y no dejarse influenciar por los intereses personales de los bandos en discordia.

Siento tener que desmentir, de la más más rotunda, la afirmación de que en el Nuevo y en el Viejo Mundo se hayan adoptado ideas como las sugeridas por el señor Garrido y Alfaro. Es un principio de derecho que al que afirma le incumbe la prueba. P

S ELEMENTOS ECONOMICOS RATIFICARON ANOCHE SU APOYO Y COOPERACION AL STRIO. DE COMERCIO

S DRES. ZAYDIN Y DEL CRISTO CLAMARON ANOCHE EL FRANCO NCURSO DE LOS COMERCIANTES

nás del convencimiento que tengo de la importancia l comercio, dijo, me obligo a aceptar la persuasión de que todos teenmos el deber de servir a nuestra nación»

acto celebrado anoche en los s de la Lonja del Comercio, elocuente homenaje a uno de ás sobresalientes miembros: el Eudaldo Bonet, que durante los s años ha presidido la importe corporación. Fué el acto de e la exteriorización espontánea recto que los elementos económicos guardan al nuevo secretario mercio; del reconocimiento de méritos del festejado, y de la ación que ha producido entre merciantes, industriales y agrites la designación del presiden- la Lonja para la Secretaría oy desempeña.

s de setecientos comensales, entantes de todas las fuerzas de la nación, ocuparon las nuas mesas que llenaban los sa- de contratación de la Lonja. arco apropiado, que lucía arente adornado.

ntras el menú fué servido, la Municipal, cedida galante- por el alcalde doctor Beruff eta, interpretó con maestría piezas de su selecto repertorio. las estaciones de radio que mencionamos, fueron trasmiti- s ecos de la brillante fiesta a partes de la República y el ex- ro.

ra del programa estaban los sos de los senadores del Cristo din, quienes quisieron sumarse exteriorizaciones de la noche, ciéndose en elocuentes manifes- es de adhesión al festejado, cualidades enaltecieron. Pre- on al señor Bonet como ejem- la conducta que deben seguir lementos económicos, cuya ac- n en la política es necesaria República por el aporte valio- prestarían a la administración a.

doctor Gonzalo del Cristo habló bre del presidente del partido Nacionalista, senador señor Luis del Pozo; y el doctor Ra- aydín se expresó en su carácter sidente del partido Republica- o avanzado de la hora en que mos—el acto que nos ocupa ó cerca de la una—nos imposi- recoger todas las afirmaciones s por ambos senadores.

A MESA PRESIDENCIAL

paba la presidencia el Sr. José ls García, actual presidente de nja del Comercio. A su derecha ban asiento los señores siguien-

mo. señor Eudaldo Bonet, se- io de Comercio; señor Andrés ll, vicepresidente de la Lonja mercio; señor Facundo Graells, bro de la junta directiva de la del Comercio de la Habana; o. señor Estanislao Cartañá, se- io de Justicia; doctor Arturo chea, asesor legal del Comité mico Mercantil de la Lonja del rcio; Excmo. señor Germán r del Río, secretario de Ha- ; señor Manuel Ortega, miem- la Junta Directiva de la Lon- Comercio; Excmo. señor In- o Raúl Simeón González, se- io de Obras Públicas; señor rdo Fernández, miembro de la Directiva de la Lonja del Co- y de la comisión organizado- banquete; Excmo. señor doc- gustín Cruz, secretario del Tra- señor Pedro Pablo González, bro de la Junta Directiva de la del Comercio; Excmo. señor l Mencía, secretario de Sani- doctor Antonio Moreno de Aya- retario general de la Lonja del rcio; Excmo. señor general Ra- fontalvo, secretario de Defensa nal; Sr. Narciso Maciá, miem- e la Lonja del Comercio de la a; coronel José E. Pedraza, de la Policía Nacional; señor Gelats, presidente de la Habana ng House; coronel Angel A. ez, jefe de la Marina de Gue- Constitucional; senador Alfredo do, director de «El País»; se- Celestino Baizán, gobernador cial de la Habana; señor Ma- ontero, presidente de la Au- a de la Habana; teniente coro- onzalo García Pedroso, jefe del ento número 5; señor Julio Herrera, ex presidente de la ación Nacional de Industriales. izquierda del presidente de la se sentaban las siguientes per- idades:

mo. señor Justo Luis del Pozo, ente del Senado; señor Avelino , tesorero de la Lonja del Co- de la Habana; Excmo. señor Manuel Cortina, secretario de o; senador doctor Pedro Cué , asesor legal de la Lonja del rcio de la Habana; Excmo. se- arlos Peláez, secretario de Go- ción; señor Miguel González y quez, secretario comercial de la del Comercio; Excmo. señor Gómez Mena, secretario de ultura; señor J. Noval, miem- la Junta Directiva de la Lon- Comercio; Excmo. señor Lu- R. Martínez, secretario de ción; señor Alberto Hartman, ro de la Junta Directiva de la del Comercio; Excmo. señor Santos Jiménez, secretario de ucaciones; senador Dr. Ramón , presidente del partido Ac- epublicana; Excmo. señor Do- Macías, secretario de la Pre- a; Sr. Heriberto Lobo, miem- la Lonja del Comercio de la a; señor Coronel Julio Velasco, nte general del Ejército Cons- nal; senador señor José Ma- Casanova, presidente de la Co- de Hacienda del Senado y ente de la Unión Social Econó- de Cuba y de la Asociación al de Hacendados; doctor An- Beruff Mendieta, alcalde de la a; doctor José I. Rivero, di- del DIARIO DE LA MARINA; or Pedro Goderich, presidente del Conjunto Nacional Demo- ; teniente coronel Ignacio Ga- jefe del regimiento número 6; or comandante Enrique Recio, ente de la Comisión de Turis- el Senado; teniente coronel sco Tabernilla, jefe del regi- número 7.

NTIDADES ADHERIDAS

adhieron al homenaje de ano- s corporaciones siguientes, re- tada cada una por varios de iembros:

ciación del Comercio e Indus- e la Bahía de la Habana; Aso- n de Propietarios de Omnibus ; Asociación Hotelera de Cu- Centro de Cafés de la Habana; Nacional de Empresarios de Asociación de Almacenistas y eros de Tabaco de Cuba; Aso- de Cosecheros y Embarcado- e Piña; Asociación de Carpin- n General; Asociación de Co- os de Frutas y Vegetales; Aso- de Hacendados; Asociación dustriales de Calzado de Cuba; ción de Laboratorios Cubanos; de Fabricantes de Tabacos y os de Cuba; Bolsa de la Ha- Cámara del Comercio Fran- Cámara del Comercio Libane- ; American Chamber of Com- io; Cámara Oficial Española de rcio; Asociación de Compañías iales de Seguros; Asociación al de Ferreteros; Cámara del Comercio de Automóviles; Cámara Nacional de Comerciantes e Industriales; Asociación de Corredores de Aduana de la República de Cuba; Asociación de Viajantes del Comercio de la República de Cuba; Asociación Nacional de Agentes Comerciales; Centro de Vendedores Comerciales; Unión Cubana de Representantes de Compañías de Seguros; Unión de Representantes de Productos Farmacéuticos Extranjeros; Cámara Nacional de la Propiedad; Asociación de Detallistas de Víveres de la Habana; Asociación Nacional de Detallistas de Peletería; Asociación Nacional de Detallistas de Tejidos, Sedería y Joyería; Asociación del Gremio de Tiendas de Sederías y Quincalla; Asociación de Industriales de Panaderos; Unión Comercial de Casas de Préstamos; de la República de Cuba; Asociación de Comerciantes Industriales y Propietarios de Máximo Gómez; Asociación de Comerciantes y Propietarios de Galiano y San Rafael; Unión de Comerciantes Profesionales y Propietarios de la Calle de Neptuno; Asociación de Comerciantes del Mercado de Colón; Asociación de Colonos de Cuba; Asociación de Cafés sin Alcohol; Asociación de Representantes del Comercio; Asociación Cubana de Refinadores; Asociación de Fabricantes de Tejidos y Artículos de Punto; Asociación Nacional de Industriales de Cuba; Cámara del Comercio de la República de Cuba; Asociación de Comerciantes de la Habana; Centro de Detallistas de Víveres Unidos de la Habana; Asociación de Detallistas de cigarros y Tabacos; Cámara de Comercio de Batabanó; Cooperativa de Omnibus Aliados de Batabanó; Cámara de Comercio de Caibarién; Cámara de Comercio de Cienfuegos; Asociación de Propietarios Comerciantes e Industriales de Guanabacoa.

DISCURSO DEL SR. BALCELLS

Después de dirigirse a las autoridades, Prensa y otras representaciones, el señor Balcells se produjo de la manera siguiente:

«Como no hay sentimiento más generoso ni estimable que el **deber cumplido,** ni placer más legítimo y cierto que servirlo públicamente de vocero, constituye para mí, en esta noche, una sincera y profunda satisfacción, el hecho casual de que, la presidencia que ostento, por sustitución reglamentaria, de esta Lonja del Comercio de la Habana, me **otorgue el derecho e imponga el deber** de ofrecer, en breves y sentidas palabras, este homenaje de simpatía singular y afectuoso cariño, a la relevante figura de nuestro indiscutible presidente, señor Eudaldo Bonet y Ruiz, con motivo de su designación para ocupar una Cartera, en el Gabiente del Excelentísimo señor Presidente de la República, doctor Miguel Mariano Gómez.

Pero permitidme señores, antes de proseguir en este ofrecimiento, expresar, a nombre de la Junta Directiva y los asociados de esta Lonja, y, especialmente, a nombre del Comité Ejecutivo organizador de este homenaje, nuestro reconocimiento a todos los que, directamente o indirectamente, han contribuido al éxito obtenido, así como el sentimiento de estimación que ha despertado en nosotros, el modo espontáneo con que todos han concurrido a este acto, sin olvidar, por no pecar de ingratos, la colaboración eficaz, entusiasta y amable que nos han brindado la Prensa y el Radio con su propaganda. A todos los que hoy nos honran con su presencia, lleguen estas frases de gratitud.

La Lonja del Comercio de la Habana ha rendido este homenaje a su presidente, en su edificio social, en sus propios salones de contratación, y ello, por sí solo, constituye una nota de extraordinaria simpatía para todos sus asociados, muchos de los cuales, en unión de algunos ya desaparecidos, y otros que, sin están ausentes, en tierras lejanas, nos están acompañando en espíritu; no es necesario que ni a unos ni a otros los mencione; todos sus nombres acudirán a vuestras mentes en estos instantes, repito, que todos estos asociados convirtieron en realidad, tras titánicos esfuerzos, sus sueños, por largos años acariciados, de construir este edificio social, que hoy se levanta airoso, como uno de los legítimos orgullos de nuestra capital, y que en esta noche, vistiendo sus más preciadas galas, se ve honrado con la presencia del Excelentísimo señor Presidente de la República, y las figuras más destacadas de su Gobierno, así como con los más salientes miembros de la Banca, el Comercio, clases obreras, la Industria, y la Agricultura nacional. Pero, a más de esta extraordinaria nota de simpatía y de este grande honor que se nos dispensa, y sin que ello pueda constituir una mal entendida arrogancia ni un impuro sentimiento de vanidad, los componentes de la Lonja hemos querido honrar a uno de los nuestros, seleccionando, para ello, **nuestra casa** para proclamar, públicamente, como ahora proclamamos, que nos sentimos orgullosos de **ella** y mucho más orgullosos de que sea el señor Eudaldo Bonet, a quien homenajeamos, quien ostente la presidencia titular de la Junta Directiva que rige sus destinos.

Eudaldo Bonet y Ruiz, presidente de la Lonja del Comercio de la Habana, ha sido designado, por el Excelentísimo señor Presidente de la República, Secretario de Comercio, y, aunque me atrevería a afirmar que si no todos, la inmensa mayoría de los presentes, lo conocen, cual yo lo conozco, considero necesario, y más que necesario, considero uno de mis deberes, en este ofrecimiento, que yo os lo **presente.**

No es un romntico ni un escéptico, simplemente un optimista. Siente ansias de mejoramiento colectivo y loable ambición de triunfar en sus empeños, en obsequio de sus compañeros y del país. Gusta de reconcentrarse en sí mismo, prepara sus propias fuerzas y aguarda el porvenir con plena confianza en esas fuerzas; pero, en la inquietud de su espíritu, no se limita a sus propias orientaciones, sino que une a aquéllas, las que provienen de sus amigos y compañeros, obteniendo de esta fusión, los mejores frutos.

Es un criollo noble y generoso hasta la médula; gusta cultivar el refrán y el chiste paradógico, para buscar, en ellos, las enseñanzas. Es político hábil que ha sabido, luchando democráticamente, desde el barrio modesto y popular, hasta alcanzar las más altas delegaciones en los organismos supremos de su partido.

E tesorero del Comité Ejecutivo Provincial del Partido Nacionalista de la Habana.

Ha deslindado perfectamente, con rara habilidad, los campos políticos y comerciales, dándole, a cada uno el tiempo que ellos requerían, sin que se interfiriesen.

Por todo ello, ocupa la Cartera de Comercio, con el beneplácito general de las clases políticas y económicas del país, que no han sido remisas en testimoniar, en todas las formas, al Ejecutivo de la nación, el agrado con que se ha acogido su designación, en el Gabinete.

No será el señor Secretario, Eudaldo Bonet, un ocioso; buscará nuevas orientaciones y encontrará campos propicios, para el ejercicio de sus relevantes facultades.

En el desempeño de su cargo lo guiarán la virtud, el trabajo y la perseverancia; y el deseo del progreso incesante, en las vías comerciales de la nación.

Señor Secretario de Comercio: conociendo los componentes de esta Lonja, estas cualidades que adornan su persona, y conociendo, asimismo, que nada lo hará apartar de línea recta, que, como fiel divisa, se ha trazado en su vida, le auguramos triunfos sin precedentes en sus nuevos empeños, y le ratificamos nuestros propósitos, más decididos, de una cooperación plena, en sus nobles esfuerzos por levantar al nivel que merece la Moral y la Economía del Comercio.

No obstante tener para ello que apartarme en algo de este ofrecimiento, se hace necesario y conveniente, la mención, altamente significativa, para las clases comerciales todas del país, de que el Excelentísimo señor Presidente de la República, seleccionara, en su Gabinete, como Secretario de Comercio, a un componente de esas clases, apartándose de los precedentes establecidos por los anteriores gobernantes.

Presumo que el Presidente, doctor Gómez, al hacer esta designación, aquilata la verdadera importancia económica del comercio, apartándose de la creencia vulgar, de que él constituye una carga innecesaria, en perjuicio del consumidor.

Lejos de esto, señores, yo puedo afirmar, con todos los autores contemporáneos de Derecho Mercantil, que el Comercio presta apreciables servicios a la economía y a los particulares, ya que ejerce una función primordial, consistente en trasladar las mercancías de los lugares, en los cuales carecen de un verdadero valor en **uso,** a las manos de los consumidores, en las cuales adquiere este valor. No se trata del mero transporte material, aunque de él se encarga el comerciante, sino que su función es la dirección económica de este movimiento de mercancías, su distribución adecuada, con arreglo a las exigencias cuantitativas y cualitativas, del consumo, por cuya distribución se produce la valorización de las mercancías, en la cual participan todos los que han intervenido en su desplazamiento, desde el lugar de origen al de consumo.

Si el productor quisiera organizar, por sí mismo, el movimiento en sus propias mercancías, hasta llegar a manos del consumidor, necesitaría, para ello, de representantes, agentes o intermediarios que desarrollarían, sin organización, las mismas actividades del comerciante, y ello, encarecería el producto y le imprimiría dificultades a la adquisición de los mismos.

Si el productor o fabricante quiere encargarse, por sí mismo, de la venta de sus productos, ha de inmovilizar una gran parte de su capital en forma de mercancías, quedándole relativamente, poco para el mantenimiento de sus demás necesidades, y, ello, encarecería el producto.

Pero, a más de esta función Económica Universal del comercio, en Cuba, debido a la gran crisis que hemos atravesado, a partir de 1920, agudizada, en extremo, de 1929 a 1933, hemos desempeñado, los comerciantes, un papel **anónimo,** para la inmensa mayoría de sus habitantes, pero de extraordinaria importancia, ya que hemos sido nosotros, modestia aparte, los verdaderos refaccionistas de las zafras: prodigando el crédito, ayudando, con nuestros capitales, a la realización de las labores más imprescindibles, en los campos de caña; y arriesgándonos en operaciones, sin fines especulativos, sino, simplemente, comerciales, de las cuales hemos salido, en la mayoría de los casos, **maltrechos.**

Luego, en conclusión, el capital del comerciante, completa el capital circulante del productor y del fabricante, los cuales pueden dedicar mayores recursos a su propio negocio, consiguiendo su abaratamiento.

Claro se ve, ahora, la función económica que desempeña, en los pueblos, el **comercio,** y ese aspecto, señores, ha sido tomado en consideración por el actual Presidente de la República, para poner al frente de la Cartera de Comercio, a un **comerciante** que, prácticamente, conoce estos problemas, y que sabrá organizarlos, en beneficio de las clases económicas y del Fisco; que en la perfecta armonía de estos dos intereses, está la verdadera estructuración nacional, y el verdadero progreso económico.

Habiendo recaído en el señor presidente de esta Lonja, esa selección, rogamos al Excelentísimo señor Presidente de la República acepte la ratificación de nuestro profundo agradecimiento, ya que, en los primeros días de su Gobierno, la Junta Directiva, le dió las gracias, por ese nombramiento, y, asimismo, nuestra oferta más decidida, de cooperar en su obra reconstructiva, con los votos más sinceros, por que, en los actos de Gobierno futuros, en los que seguirán guiándole los mismos ideales de mejoramiento nacional, obtenga los más rotundos éxitos para producir las armonías de una verdadera paz, y todos los esplendores de nuestra construcción económica social. He concluído.»

Fué muy aplaudido, el señor José Balcells García.

DISCURSO DEL SR. BARRAQUE

El Presidente del Comité Económico-Mercantil de la Lonja, señor José F. Barraqué, pronunció el siguiente discurso:

«El Presidente de la Lonja del Comercio le ha presentado, señor Eudaldo Boneet, nuestra felicitación por el nombramiento recaído en usted para el honroso cargo de Secretario de Comercio y con ella van nuestros votos por su ventura personal y su éxito al frente de ese Departamento.

Es la primera vez que, para gloria del actual Gobierno, se ha pensado en hombres prácticos para ocupar puestos cuyas necesidades han vivido. Si esto se hubiera hecho antes de ahora, si en vez de guiarnos sólo por determinadas teorías en las que no siempre se supo tener en cuenta las consecuencias lógicas, si para cada medida de orden económico se hubieran oído las opiniones prácticas de todos los interesados en el problema, tanto de hombres de negocios como agricultores y obreros, para así pesar la verdadera conveniencia del país, otra muy distinta sería nuestra suerte.

El nombramento dicho del señor Bonet se nos representa a manera de un cambio de rumbo. Por lo mismo fuerza es que congratulemos también por su visión del caso al doctor Miguel Mariano Gómez, actual Presidente de la República.

Para éste, Primer Magistrado de la Nación, para su Gabinete y para el Poder Legislativo tiene la Lonja sus más sinceros deseos por el mejor acierto en la gobernación del país.

Pero la Lonja, una de las organizaciones más caracterizadas en la vida económica de Cuba a virtud de las cifras que representa el movimiento mercantil de sus asociados y por ende el volumen contributivo de estos al aporte de las recaudaciones fiscales, consideró que nuestra misión estaba incompleta si la limitaba a tales parabienes y buenos deseos sin exteriorizar sus ideas respecto al básico y vital problema de la reconstrucción y progreso económicos de la República.

En los últimos tiempos Cuba ha venido ensayando a ese fin distintos procedimientos y, en verdad, que ha salido maltrecha de la mayoría de tales pruebas. Bien queda ello demostrado con sólo echar la vista atrás y observar cómo con la baja de nuestras exportaciones descendían las recaudaciones fiscales, las compensaciones bancarias, nuestro poder adquisitivo y hasta el nivel de vida a que debe aspirar todo pueblo civilizado.

Muchos han sido los errores y muy diversas las causas. Ejemplos recientes de ello son la Ley que establece el impuesto de consumo al azúcar, promulgada contra viento y marea, como suele decirse, y la que dió vida al inconcebible Instituto del Café, con toda su secuela de entorpecimientos, que solo ha producido retraimiento en la adquisición y venta del grano con la consiguiente baja del mercado y natural perjuicio para el productor, que es a quien teóricamente se pretendía proteger. No hay por qué seguir analizando casos en esta ocasión. En nuestro carácter de comerciantes, vamos derecho al fondo de la experiencia obtenida, ya que también nuestra condición de cubanos así nos lo impone.

La Lonja viene observando y estudiando, a la par que la situación creada, la forma en que la capacidad potencial de la nación puede desarrollarse imprimiendo el mayor impulso a los factores que contribuyen a producir ingresos monetarios en el país y con ello la consecuencia lógica tanto de trabajo remunerativo para nuestra masa trabajadora en general ,como recaudación fiscal suficiente para cubrir las atenciones públicas.

El estudio para tales consecuencias nos lleva fundamentalmente a la necesidad de fomentar nuestro intercambio comercial para obtener con nuestras exportaciones aquel resultado. No será ciertamente este derrotero otra prueba más, que harto prolijo hemos sido ya en el capítulo de ellas y precisa que en las mismas hagamos un alto, tanto más considerando que Cuba, usando un término guajiro, no puede perder quincenas. En este caso, afortunadamente, es la experiencia la que se encarga de confirmar nuestra recomendación.

El flamante Tratado de Reciprocidad con los Estados Unidos es magnífico exponente de nuestro aserto. A partir de su promulgación se nota la reacción favorable de sus efectos en todos los órdenes, al extremo que tal parece que se le ha inyectado vida nueva a nuestro país, mientras, por otra parte, el aumento y volumen de nuestras importaciones americanas prueban cuán beneficioso es a la vez el convenio para los Estados Unidos.

Este hecho, que señalamos con regocijo, por cuanto no cabe pacto unilateral duradero, nos permite esperar que servirá para intensificar las relaciones entre ambos países si que también para convertir aquella negociación en Tratado Permanente.

Así las cosas en esta parte de nuestra política de comercio exterior cabe señalar entre las fundamentales también la defensa y conservación de otros dos mercados consumidores muy apreciables de nuestros productos básicos: Inglaterra, a donde exportamos anualmente entre 12 y 16 millones de pesos, y España, cuyo Tratado Comercial está llamado a producir un bien nivelado intercambio si notamos la liberal disposición para mayores compras que la antigua Metrópoli no cesa de demostrarnos tras recientes medidas tomadas por aquel Gobierno tendentes a facilitar e intensificar nuestras exportaciones.

Para convencernos más de la necesidad que tenemos en la conservación de estos tres mercados, así como de la de adquirir otros, ya que el valor de nuestras exportaciones guarda relación directa con el poder adquisitivo de nuestro pueblo, y por consiguiente marcha paralelamente con el mejoramiento de su nivel de vida y garantía en nuestra capacidad contributiva, conviene que pasemos la vista sobre la situación de nuestros principales productos exportables, que son los básicos:

El azúcar y el café, actualmente bajo control oficial y limitados en su producción y exportación a una cantidad basada en una supuesta demanda internacional; el tabaco, que a partir de 1930 viene experimentando una merma en su consumo exterior debido a los ataques arancelarios del mundo, y los discriminatorios impuestos internos de algunos países; el alcohol y el aguardiente, productos que están atravesando una crisis intensa, agudizada desde la vigencia del llamado Tratado del Ron, que no ha sido compensado; el henequén, una de nuestras industrias agrícolas de arraigo; el plátano que tiene actualmente como único mercado consumidor el de los Estados Unidos, pero que puede exportarse a otros países; las frutas y los vegetales, producidos todavía en determinadas zonas bajo métodos primitivos y enviados a los Estados Unidos en una deficiente forma distributiva. También los productos derivados del mar: las langostas y camarones en conserva así como las esponjas, etc.

Con estas producciones bien organizadas y ayudadas por Tratados de Comercio, podría aumentarse el valor total de nuestras ventas al extranjero y como consecuencia ampliarse la capacidad económica de la población.

Lógicamente que para lograr la colocación o venta de estos productos en nuevos mercados algo debemos disponernos a comprarles, siempre a base de no lastimar intereses de aquellos países en franco intercambio con Cuba.

Esta idea fué expuesta por el que tiene el honor de dirigirles la palabra, recientemente en Washington a los funcionarios del Departamento de Comercio del Gobierno americano y tengo la impresión de que encontraría apoyo en las esferas oficiales americanas, dentro de un espíritu de cooperación internacional entre países ligados entre sí por relaciones de negocios y de otro orden, si esa política fuera impulsada por las esferas oficiales cubanas.

Otro aspecto de nuestras posibilidades y que por su importancia merece que lo mencionemos especialmente es el Turismo. Esta actividad económica ha sido elevada a la categoría de problema mundial, por las más caracterizadas Organizaciones Internacionales, como la Liga de Naciones de Ginebra y la Unión Panamericana de Washington, que han montado Departamentos especiales para su estudio, por lo que significa en le economía de los distintos países.

Es indudable que el Turismo representa una inyección que sería fundamental para activar los negocios, crear riqueza nueva, y dar trabajo a grandes núcleos de nuestra población. Ese ingreso de dinero nuevo en el país, supondría por lo menos, en sus distintas evoluciones comerciales e industriales, una recaudación fiscal adicional de la Hacienda de millones de pesos al año, teniendo en cuenta que nuestro sistema tributario está basado en impuestos indirectos que gravan las transacciones y los productos por diversas exacciones a la vez.

Como confirmación de que tanto el Turismo como la conquista de nuevos mercados mediante Tratados de Comercio, constituyen en Cuba una necesidad tanto para elevar la potencialidad económica y poder adquisitivo del país como para evitar el desempleo brindando durante mayor tiempo del año trabajo a nuestra población obrera, basta observar que no obstante los indiscutibles beneficios del convenio con los Estados Unidos, es el caso que las dos zafras elaboradas con posterioridad a su firma han sido realizadas en un tiempo promedio de 75 días cada una, terminados los cuales, han quedado grandes núcleos de obreros sin trabajo.

Y dos anotaciones más para terminar: Debe mantenerse para protección del trabajador cubano estrecha fiscalización para que el jornal mínimo se cumpla en todos los casos. A ser posible, que éste sea de un peso al día también para el obrero del campo. Si esto se observa, a buen seguro que no tendremos necesidad de importar braceros de otros lugares. No podemos olvidar que un 70 por ciento aproximadamente de la zafra pertenece a Compañías extranjeras y por tanto que lógicamente en la proporción que su valor les corresponde se nos va del país, siendo el resultado obtenido por los colonos y el importe de dichos jornales lo que real y totalmente se queda en Cuba.

La última observación es la que sigue:

No puede pasar desapercibida para la Lonja la imperiosa necesidad en que se encuentran las clases comerciales de que les sea promulgada una nueva Legislación Mercantil; en otras palabras, que el arcaico Código de Comercio que rige actualmente, que entró en vigor en 1886, y que ha sido adicionado con Ordenes Militares e injertos mal acoplados de instituciones aisladas extranjeras, sea sustituído por un Código tipo 1936, que responda más a las necesidades prácticas del moderno Comercio que a las innumerables doctrinas que los teorizantes han vaciado en el articulado de esos Códigos.

Plagiando las frases del ilustre Catedrático de Derecho Mercantil, de nuestra Universidad Nacional, y Senador de la República, aquí presente, doctor Ramón Zaydín, es necesario que el Código de Comercio sea redactado por **Juristas,** Técnicos en la Ciencia del Derecho, y **comerciantes,** prácticos en los usos y costumbres del Comercio, de suerte tal que responda tanto al sentimiento jurídico como a las verdaderas necesidades de aquellos a quienes ha de aplicársele.

Debe conjuntamente con esa modificación sustantiva al Código de Comercio, redactarse una Ley de Procedimiento que lo haga susceptible de producir los eficaces resultados que se buscan, propiciando en todo caso, gradualmente, la creación de los Tribunales Especiales de Comercio, conquista a la que han llegado ya los países que figuran a la vanguardia en el Tráfico Mercantil.

Nos hemos limitado, dentro del espíritu de cooperación al principio indicado, a exponerle ideas fundamentales de carácter general sobre la orientación adecuada que, en nuestra opinión, el gobierno que acaba de constituírse puede seguir para facilitar y obtener la reconstrucción económica del país, sin hacer mención en particular a las medidas de carácter interno, por entender que estas deben estar acorde con la dirección matriz, a cuyo sano juicio no han de escaparse.

Esta opinión, no es el producto de análisis aislados, ni de la improvisación para llenar unas líneas que leer en ocasión de este homenaje que le hace la Lonja, sino que es la consecuencia de la experiencia y de la observación de las causas que provocan las variantes o alternativas del poder adquisitivo de Cuba, realizada y percibida por hombres de negocios que, inspirados en un alto espíritu público, ansían el mejoramiento económico de la nación.

He terminado. Muchas gracias».

EL DISCURSO DEL SR. BONET

Tras los aplausos que premiaron la producción del señor Barraqué se levantó el señor Bonet de su asiento y fué saludado por una ovación. Luego tó el señor Bonet de su asiento y fué de dirigirse a las altas representaciones allí presentes, el Secretario de Comercio correspondió a los discursos de los señores Balcells y Barraqué con este otro:

«Ante todo, un cordial saludo, lleno de reconocimiento y de afecto, para quienes concibieron y organizaron este fastuoso homenaje y para todos los que, con su presencia aquí o con su adhesión espiritual, lo realzan y avaloran.

Este acto, señores, no es, no puede ser, un mero agasajo a un hombre. Es mucho más que eso, porque constituye, a mi juicio, un testimonio de aplauso a un procedimiento gubernamental y una expresión de alegría ante una norma política y ante una tendencia de verdadero estadista, llevadas a la realidad, por primera vez, por el Excmo. Sr. Presidente de la República. En tal sentido, el homenaje corresponde a él principalmente y por esto mismo, más aún me place y más aún me obliga.

Ya lo indicaron así en sus discursos anteriores los queridos amigos Balcells y Barraqué. Haciendo preterición completa del individuo elegido, es evidente que la idea predominante que ha producido este acto, no ha sido otra que la complacencia experimentada por todos vosotros—¡ilustres representantes de las fuerzas vivas y de las clases contribuyentes!—al observar que—¡por fin!—se os hacía justicia y se os la rendía públicamente, al ser llamado uno de vuestros compañeros—siquiera el más modesto de todos—a participar directa y responsablemente en la alta administración de los intereses públicos

Desde otro punto de vista, ha sido mayor vuestro agrado, al ver que la elección presidencial a que aludo, ha recaído en un miembro de la Lonja del Comercio de la Habana; en el presidente de esta magnífica y respetabilísima Asociación, tal y como si el Jefe del Estado hubiese querido testimoniar públicamente su exacta comprensión de la supremacía representativa que, en el sector mercantil, corresponde a la Lonja del Comercio y hubiere querido también, al honrar a su presidente, honrar y distinguir a cada uno de sus asociados; porque es así—y no de otra manera—como debéis apreciar mi designación de Secretario de Comercio.

Con este carácter de Secretario de Comercio, me creo obligado a pronunciar algunas palabras. Vosotros, sin duda, las esperáis para conocer el esbozo, al menos, de mis intenciones al frente del Departamento indicado. No he de referirme a la importancia sustancial del Comercio, ya expuesta, hace un momento, por el actual presidente de la Lonja. Esa importancia y trascendencia son de todos vosotros perfectamente conocidas, y por esto sabéis que no se derivan de circunstancias accidentales. Por el contrario; ellas nacen y se fundamentan en la naturaleza de los fenómenos humanos, que es superior a los caprichos y a las veleidades de los tiempos y de las personas. Toda la posible libertad de comercio, legalmente ejercido; su protección adecuada; su intensificación racional; la indispensable apreciación de que él es fuente directa de trabajo y, por ende, de riqueza y bienestar colectivo, son necesidades básicas a cuya ordenada satisfacción han dedicado sus estudios y sus previsiones ilustres tratadistas, eminentes políticos, autorizados economistas y financieros. Dejadme recordar, en demostración de esto, entre esa pléyade gloriosa, el nombre imperecedero de nuestro Francisco de Arango y Parreño quien, desde hace ya más de un siglo, escribió como axiomas políticos-económicos, estas profundas palabras:

«Las leyes de comercio, son leyes reglamentarias, que deben **andar con el tiempo y con la situación de las cosas.** Da lástima oir decir que **en la dependencia mercantil, consiste la dependencia política.** Antipatía es la que hay entre esas dos dependencias. Lo que de la mercantil resulta, es resentimiento y pobreza en los que la sufren; y éstos no son, por cierto, apoyos de la dependencia política, o, al menos, no son tan seguros, como la distribución y la alegría que produce la riqueza consiguiente a la prosperidad del comercio. Es quizás mayor dislate, pensar que es buena política, tener los pueblos en la infancia y privaciones. La razón y la experiencia nos dicen que los **infantes,** sólo producen gastos, cuidados y sobresaltos. Y es cosa bien conocida que el hombre, por lo general, se une con el que bien le trata y huye del que no le complace».

Por esto y por otras razones, reitero ahora lo que manifesté en el acto de mi toma de posesión, a saber:

«Grande y extensa es la labor a realizar. Nuestras instituciones mercantiles, necesitan de profundas modificaciones para garantía e incremento de las actividades comerciales. El comercio de Cuba ha estado aherrojado y maniatado. Ha sido considerado principalmente como objeto de explotación fiscal. Esto ha constituído un error profundo. El Comercio tiene que ser estimado, defendido y garantizado. He aquí una síntesis de mis propósitos».

Y no fué exclusivamente el convencimiento que tenía y que tengo de la importancia del comercio, el que me llevó a aceptar la honrosa distinción de que me hizo objeto el señor Presidente de la República. No menos que ese convencimiento, obligó a mi espíritu, la íntima persuasión de que todos estamos obligados a servir a nuestro país en la medida de nuestras posibilidades, pensando siempre en su mejoramiento colectivo y que en la recolección de aplausos y satisfacciones secundarias, cosecha ésta que suele ser menos abundante que la de envidias, recelos y críticas infecundas que suele acompañar al ejercicio de estos cargos. Y claro es que con tal convicción en mi ánimo, no necesito decíros que tomo buena nota de las apreciaciones y de las necesidades de las clases mercantiles más íntimamente relacionadas con el Departamento a mí confiado y que se condensan en los discursos pronunciados esta noche y en este acto.

Nadie puede alegar ignorancia de esas justas aspiraciones y de esas reales necesidades, y yo, menos que nadie. Mi alejamiento integral de las actividades mercantiles, producido por mi nombramiento de Secretario de Comercio, no ha de llevarme a olvidar todas esas demandas y todos esos anhelos quo son los mismos que todavía ayer, como presidente de la Lonja exponía y defendía y propugnaba ante los Poderes Públicos. Las necesidades apuntadas de los intereses mercantiles, han sido vividas por todos; las conocemos por propia experiencia; y si esto no fuere bastante, ahí está la prensa diaria y más particularmente la prensa profesional, integrada por respetabilísimos órganos publicidad, que continuamente nos las recuerdan e invocan. No será posible, por lo tanto, seguir fingiendo olvido o desconocimiento. Por ello, podéis tener la más absoluta seguridad de que el Gobierno del Dr. Miguel Mariano Gómez hará cuanto esté a su alcance para satisfacer aquellos anhelos y aquellas demandas. Y del mismo modo, podéis tener la plena convicción de que el Poder Legislativo de la República transcendentales le sugiráis, en betranscendentales le sugiráois, en beneficio de vuestros derechos y de vuestros intereses—que es lo mismo que decir en beneficio nacional; y que se apresurará patrióticamente a realizar la obra legislativo-mercantil de que tan necesitados estamos.

Con estas halagüeñas perspectivas con la indispensable condición del orden material, a cuyo mantenimiento propenderán sin cesar las Fuerzas Armadas de la República; con el convencimiento firmísimo de que el orden jurídico, sin el cual no hay paz duradera ni democracia justa, seguirá estando incesantemente defendido y mantenido por el Poder Judicial que es la suprema garantía de nuestros actos y de nuestros contratos, no es aventurada ni engañadora la confianza en que cada día ha de ser más venturosa la vida de este ejemplar pueblo cubano y la de todos los que con él conviven, sienten, laboran y producen.

Mas, para todo esto; para obtener tan altos fines, no bastan los estuerzos de un Gobierno por sí solo. La cooperación social es indispensable; y no una cooperación meramente sentimental, sino real, eficiente, sincera, integral. El mejor homenaje que me podéis ofrecer, y no a mí solamente—sino al Gobierno todo; y más aún a la **Patria**—es esa cooperación ciudadana a que me refiero. Para no regatearla en ningún momento, tened presente que al prestarla, trabajáis para vosotros mismos, para vuestros hijos y para vuestros más importante intereses. Esa sí que será una **gran política,** no meramente mercantil, sino social, para mejorar las condiciones de vida de los hombres, aliviando dolores, eliminando miserias, reparando injusticias y elevando prácticamente el nivel de la dignidad humana, mediante la abolición paulatina de la esclavitud en todas sus formas

---

Y ahora, señores; para concluir, permitidme dejar de ser un instante Secretario de Comercio y volver a constituirme en Presidente de la Lonja del Comercio, para decir a las **altas autoridades y destacadas representaciones** que nos honran con su presencia en esta nuestra casa: **Muchas gracias** por vuestra visita y por vuestra adhesión; contad, en todo momento, con la cooperación de estos ciudadanos sin tacha que en vosotros confían y que con vosotros están ansiosos de laborar por el engrandecimiento de nuestra Patria. Y a todos mis compañeros y amigos: Soy y seguiré siendo el mismo de ayer La altura del cargo, no ha de envanecerme. Contad conmigo para cuanto os pueda ser útil. Unámonos cada día más sobre el que debe ser siempre lema de nuestra conducta: «Verdad sabida y buena fe guardada». Mantengamos incesantemente a la Lonja, digna de todos los respetos y de todas las consideraciones. A ello nos obliga de modo especial, la distinción de que he sido objeto por parte del Jefe del Estado, y que no es sino el inicio de una larga serie de aciertos y de rectificaciones, dictadas por el más sano y comprensivo patriotismo.

Gracias, señores. Infinitas gracias por este inolvidable testimonio de afecto, cuyo recuerdo será imborrable en mí. He terminado».

Calurosos aplausos y muchas felicitaciones recibió el señor Bont.

Un aspecto de la mesa de honor en el banquete celebrado anoche en la Lonja, en la que se sientan, además de los señores Graells y Bonet, el representante del Sr. Presi dente de la República, los Secretarios del

666 Domina el PALUDISMO en tres días. CATARROS en un día. Líquido- tabletas, Salve Ungüento Gotas para la nariz. Tónico y Laxante.

Se organiza una gran excursión a la Perla del Sur

Los precios son bajos y las atracciones suficientes para atraer a los excursionistas

Reina gran entusiasmo para participar en esta próxima excursión a Cárdenas y Cienfuegos, organizada por los Ferrocarriles Unidos.

El tren excursionista saldrá el sábado 6 de junio a las 11.45 p. m. (media noche) y los viajeros de la Habana que hayan obtenido anticipadamente su boletín en Estación Central podrán tomar y abandonar el tren lo mismo en la Estación Central que en Víbora o Naranjito si residen en Jesús del Monte o Santos Suárez.

Los excursionistas para Cienfuegos tienen la ventaja del espléndido programa de paseos, almuerzo y fiestas incluído en el boletín de $3.60. Por este precio tienen además del pasaje de ida y vuelta todos los servicios y paseos en ómnibus, paseo en vapor por la hermosa bahía de Cienfuegos, una de las más grandes de Cuba, desembarcando en Jagua para visitar el histórico castillo de su nombre, ponche en la fábrica del ron San Carlos, almuerzo en el «roof» del Hotel San Carlos o en el Hotel Bristol y, finalmente, una espléndida matinée que se celebrará en el Club Cazadores y Náutico en honor de los excursionistas.

SERVICIO DE COCHE DORMITORIO A CIENFUEGOS

Este tren llevará un coche dormitorio a Cienfuegos, rigiendo para el uso de las localidades un precio de idea y vuelta muy reducido. Dos personas podrán ocupar una litera, expendiéndose éstas a razón de $1.50 la alta y $2.50 la baja y $8.00 el salón, pudiendo ocuparlo hasta cinco personas.

Tanto los billetes de pasaje como los boletines deben ser adquiridos con anticipación, pues el mismo día de salida sólo se expenderán billetes de pasaje y dormitorio de haber disponible en los coches respectivos.

FARMACIA DROGUERIA DE "JOHNSON" DE TURNO LOS LUNES Obispo No. 30 TELEFONO-A-2129.

"LA MAYOR" 35 EDIFICIOS 700 EMPLEADOS SARRÁ DROGUERIA ABIERTA TODOS LOS DIAS TODA LA NOCHE LOS MARTES A-8026 A-3641

FARMACIAS de turno hoy SABADO

DESDE BAHIA A PASEO DE MARTI (PRADO)

Bernaza (Plácido) 4 esquina a Obispo	M-2142
Leonor Pérez (Paula) No. 53	M-5462
Luz y Compostela A-9330 y	M-5040
Ricla (Muralla) y San Ignacio	M-4710
Paseo de Martí (Prado) 104	M-8883
San Ignacio No. 16 Plaza de la Catedral	M-4266

DE PASEO DE MARTI (PRADO) A P. VARELA (BELASCOAIN)

Ave. de Italia (Galiano) 129	A-2171
Crespo No. 16	M-4664
Esperanza No. 57	M-4034
Finlay (Zanja) No. 115	U-6712
General Aranguren (Campanario) y Condesa	M-4516
General Aranguren (Campanario) y Animas	M-4540
Máximo Gómez (Monte) 128	M-8076
Padre Varela (Belascoain) No. 19 U-6855 y	U-7004
Padre Varela (Belascoain) No. 121	M-4659
Padre Varela (Belascoain) y Nueva del Pilar	M-6657
R. de Labra (Aguila) No. 42	M-4184
R. M. Alonso (Gervasio y Maloja	M-5545
R. M. de Labra (Aguila) y Alcantarilla	M-4427
Salud y Morúa Delgado (Lealtad)	M-5440
(San José y M. Delgado, (Lealtad)	M-4766
R. Cabrera (Industria) y Zenea	M-4684
Zenea (Neptuno) y Perseverancia	M-8600

DE P. VARELA (BELASCOAIN) A AVE. DE MENOCAL (INFANTA)

Ave. Menocal (Infanta) No 99	U-5566
Ave. Menocal (Infanta) y San Rafael	U-6890
Ave. República (San Lázaro) No. 275	U-6822
Ave. de Menocal (Infanta) y Sardiñas	U-8080
Gral. Carrillo (San Rafael) y Aramburo	U6902
General Freyre de Andrade y Jovellar	U-6630
Máximo Gómez (Monte) y Matadero	M-4785
Máximo Gómez (Monte) 404 M-1573 y	M-5371
Oquendo y Sitios U-6405 y	U-5746

VEDADO

Ave. Wilson (Línea o 9) 20	F-6224
Ave. Wilson (Línea o 9) 156	F-4046
Quinta No. 40	F-5872
12 y 21	F-6172
23 entre 2 y 4	F-6130
26 entre 27 y 29	F-6164
Zapata entre A y BF-6065 y	F-6088
23 esquina a I	F-6111

VIBORA

10 de Octubre y Estrada Palma I-7715 y	I-7756
10 de Octubre y Ave. Acosta I-3555 e	I-7260
Dolores y 15 (Lawton	X-3058
Santa Catalina No. 61	X-2317

JESUS DEL MONTE Y S. SUAREZ

10 de Octubre (J.Z del Monte) No. 130	M-5303
10 de Octubre (J. del Monte) No. 267	I-7795
10 de Octubre (J. del Monte) y Princesa I-6492 e	I4444
J. B. Zayas y Lacret I-6767 y	I-7777
Juan Delgado y Libertad	I-8656

LUYANO

Caserío de Luyanó (Serafín Romeu	
M. F. de Castro (Luyanó) 121	I-7452

CERRO

Agua Dulce No. 10	
Calzada del Cerro No. 815	I-7272
Calzada del Cerro No. 891	I-7942
Florencia y San Quintín	I-7483
Moreno 40 B.	I-7410

NOTA.—Este grupo deberá prestar servicio público todo el día y toda la noche de los domingos siguientes: Enero 12, Febrero 22, Abril 5, Mayo 17, Junio 28, Agosto 9, Septiembre 20, Noviembre 1 y Diciembre 13.

HABANERAS

LA MODA ACTUAL

ABRIGOS DE VIAJES

La estación de verano trae consigo la evasión de todas aquellas personas que puedan salir de este país, huyéndole a los rigores del calor.

Para viajar lo más necesario es el abrigo que debe acompañar a toda viajera, pues los cambios de temperatura en cualquier parte de Europa o Estados Unidos son muy notables.

El modelo que presentamos es de una tela doble mezclada con pelo de camello en color oro, de estilo swagger muy elegante.

SOMBREROS DE VERANO

La muy acreditada y conocida casa **Baranda y Rego**, establecida en San Rafael 5, dedicada exclusivamente a sombreros de señoras, prosigue su temporada de verano con la mejor organización conocida para presentar siempre a su selecta y distinguida clientela las más destacadas originalidades que indican actualmente en materia de sombreros las más famosas casas de París y New York.

En su elegante y amplio salón de exposición se pueden admirar las últimas novedades de la moda en preciosos sombreros que, en caprichosos estilos y formas, demuestran una vez más el gusto de la casa, los cuales se han marcado a precios económicos predominando los modelos de esterilla o paja fina de brillo cosidas a máquina.

NOTAS DE PARIS

Lanvin sigue desarrollando sus creaciones famosas en los abrigos de hombreras cuadradas y anchas muy voluminosas por delante, mostrando preferencia por los abrigos blancos y los cinturones anchos acompañando los trajes oscuros para todas las ocasiones.

Los vestidos de tarde para verano son hasta el tobillo con el escote bajo y sencillo. Estos trajes se llevan con sombreros muy grandes de otro color. En las colecciones de **Lanvin** hay muchos modelos de telas de cuadritos en azul y blanco o marrón y blanco que resultan muy graciosos. Trajes de noche de chiffón también de cuadritos se llevan con la falda larga y grandes mangas obispo, que son muy elegantes. Son largas, sueltas y cortadas en una sola pieza con el delantero de la blusa cubierta por detrás con una línea de bolero-chaquet, dejando la piel desnuda en los modelos de más etiqueta y en los de menos vestir se hacen sobre un chaleco de lamé.

Los detalles característicos de esta temporada son los motivos grandes en bordados blancos a mano que se asemejan a la trencilla, usándose en las blusas por el frente, en los bolsillos y en las mangas. Bordados ingleses en oro o plata formando grandes ruedas de ojetes o los adornos de incrustaciones de telas diferentes, son las que más se ven.

Los **ensembles** de más éxitos para otoño serán los de color con la chaqueta corta y con el cuello que se deja ver encima de una capa sin cuello adornada de terciopelo. Hay una colección de abrigos sueltos con mangas balón que solo llegan al codo, viéndose también algunas más cortas.

PRODUCTOS DE BELLEZA

El cuidado que cada dama tiene que tener al usar los productos de belleza debe estar, principalmente, en la calidad de los mismos, escogiendo aquellos más conocidos y que constituyan una garantía de pureza.

Luego ha de ocuparse en un estudio minucioso al aplicarlos, usando el color y cantidad que necesite cada tipo y hora en que se emplee.

Los productos **Tokalón**, conocidísimos en el mundo entero, facilitan estas tareas indicando el que mejor va con el color de la piel y clase de cutis que se posee, evitando de ese modo errores que van en perjuicio de la belleza.

RESIGNACION

Señor, Tú me lo diste. ¿Por qué me lo quitaste?
Señor, si por él supe lo que es felicidad
¿por qué el que me olvidara Tú luego toleraste?
Señor, todo lo acepto ¡porque es tu voluntad!

Ya ves, yo no me quejo, la queja fuera impía
pues siempre yo del Cielo esperé lo mejor,
y aunque no la comprenda, bendigo tu sombría
decisión de alejarlo, de negarme su amor.

Pero nunca me exijas que su cariño olvide,
su amor será en mi vida perenne flor de luz,
mi alma adolorida tan sólo ya te pide
vivir en su recuerdo, ¡no se lo impidas Tú!

EGERIA

Febrero 9 1035.

LOS REGALOS DELICADOS

La mujer, aunque quiera aparecer igual que el hombre en el aspecto práctico exterior, no puede cambiar su alma delicada y sensitiva a las cosas de verdadero sabor sentimental.

Por eso las flores, que representan lo más tierno y sublime de los objetos de la tierra van en cada presente llevando los mejores deseos en la más bella forma e impresionando en favor de la persona de quien se reciben.

Si se desea adquirir flores frescas cultivadas con todo el esmero que requieren, haga un llamada a la Casa Trías por cualquier de los teléfonos F-4338, F-2514, F-2824 y serán servidos al momento.

MENU DEL DIA

Almuerzo	Comida
Cocktail de frutas	Cantaloup
Revoltillo de acelgas	Sopa de cebollas
Carne enrollada	Tamal con pollo
Ensalada de papas	Ensalada de coliflor
Yemas dobles	Cascos con queso

RECETAS DE COCINA
Boniatillo con huevo

Se calculan tres libras de boniato para tres de azúcar. Se hierven los boniatos pelándose y se pasan por la maquinita. Con el azúcar se hace un almíbar claro uniéndose a los boniatos calientes. Todo se pasa por el colador colocándose al fuego sin cesar de revolverlo hasta que tenga buen punto. Entonces se le añade cinco yemas de huevos, fuera del fuego mezcladas con una copita de vino seco y canela molida, se vuelve a colocar al fuego sin dejarlo hervir.

M. R. de FONTANILLS.

Aguacates en mal estado rechazados por Agricultura

Trataban de embarcarlos para los Estados Unidos. Cooperan con Agricultura los carboneros

Por Inspectores de Sanidad Vegetal de la Secretaría de Agricultura, fueron inspeccionados un cargamento de aguacates con destino a New York, en los muelles de Santa Clara, éstos procedían de Alquízar de la finca «Rincón», propiedad del señor Rafael Roselló, siendo rechazados 5 huacales de aguacates por no reunir los requisitos que determina el Reglamento que garantiza el buen estado y calidad de los productos cubanos.

LOS CARBONEROS EN AGRICULTURA.—El Secretario de Agricultura Sr. José Gómez Mena, recibió a una comisión de la Asociación de fabricantes de carbón vegetal, integrada por su presidente, Sr. Sinesio Moa; secretario, Sr. Guillermo Leyva, y los vocales señores Miguel Fernández, Lorenzo Manuel Marín y Onorio Saura, para ofrecerle su cooperación a la última ley decretada sobre repoblación forestal, que combate el exterminio de nuestros bosques, los que se venían destruyendo para fabricar carbón. Estiman los carboneros que deben dársele la mayor protección y garantía a nuestra riqueza maderera, que tan altos precios alcanza así como para el consumo local como en los mercados extranjeros.

BUFETE DE JOSE I. RIVERO Notario: FELIPE RIVERO — Chacón No. 53. A-8143 HABANA Teléfonos: M-1472

NO HAY ALMORRANAS POR ANTIGUAS Y REBELDES QUE SEAN QUE NO SE CUREN EN POCOS DIAS POR EL TRATAMIENTO MIXTO GOTAS ESCULEOL Y BALSAMO SUELTA ALIVIO INMEDIATO EXITO SEGURO, AUN CUANDO HAYAN FRACASADO LAS DEMAS MEDICACIONES M. DELALANDE, 37, Av. Marceau, PARIS

Crónica Santiaguera

Quedó lucido el cocktail bailable organizado por el cronista el pasado sábado 30 de Mayo en el Hotel Casa Granda, que se vió invadido por un nutrido grpo de la sociedad santiaguera.

Hasta después de la media noche hubo baile, reinando en todo momento una gran animación y una alegría indiscriptibles.

Como invitada de honor, asistió a esta fiesta, la reina de las flores de Baracoa, la simpática señorita Carmen Nidi Jaume, para la que todos tuvieron sus frases de elogio y admiración, ocupando una mesa con su comitiva, que estaba formada por sus damas de honor, las señoritas Juanita Guillaume y Luz María Lazo.

Y por el Presidente del Liceo de Baracoa, señor José Casanova y señora Blanca Reyes y las señoritas Nenita Riesco y Ondina Noa y los señores Capitán Francisco Alemán, Luis Roberto Rodríguez, Saturnino de la Peña, Alejandro Iglesias, Antonio Rodríguez Lemus y el Teniente Esteban Cuza.

En otra mesa estaba la respetable señora Isabel Ramsden viuda de Cox, María Schumann de Puig y Alfredo Puig, Charito Bustamante de Samso y Ramón Samso, Rosita Muñoz de Monteagudo y el ingeniero Jefe de Obras Públicas, Humberto Monteagudo, la señora Lucy Schumann de Puig y con ellos el señor Joe Cuervo.

Varias parejas, que eran:

María Luisa Miyares y General Fatjo.

Ana Rosa Pulles y Antonio Cobián.

Eva Miyares y Miguel Angel Ibarra.

El señor don Prisciliano Espinosa Nellie Miyares y Alfredo Frías.

Chucha Barcena y Eddie Urquía, y Julibert, con sus hijos, los esposos Rubén Espinosa y María de los Angeles Roca y la señorita Nenita Estevanell y el joven Ibrahim Arias Jr.

En la mesa de mi compañero en la Crónica Manolo Sabater, se encontraban la señorita Zorita Ravelo Boscowitz y los Tenientes doctores José A. Inclán y Martín Díaz.

Tata Bacardí Rosell y Roberto Real.

Chichita Figueredo y Guillermo Real.

En otra mesa Mr. y Mrs. A. C. Rutter, Manager en Cuba del Cable inglés, la señora María Tornes viuda de Hogge y las señoritas Alice O-Bourke, Hena Hogne y Mercedes Lozano con los jóvenes Waldemar Toman y Juancito Kindelan.

El distinguido doctor Idalberto Fajardo y señora Elena Real de Fajardo con Bessie Real y Alfonso Sabater.

Rubierno de Feria, Administrador de la Zona Fiscal de Nolguín con la señorita Adela Arrowsmith, Edith y Nena Pujals y Alfredo Guerra Ibarra, Francisco Caignet, Mariana Fornaris y Jaime Barlade, Porfirio Caula y Rosa Portuondo de Caula.

El Administrador del Hotel Casa Granda, mi caballeroso amigo Luis Sánchez con su distinguida esposa María Ruiz de Villa y sus hijas Estela, Beba y Georgina con los jóvenes José Rosell y doctor Roberto Pujals.

El señor Rafael Hardouin con la señorita Diana Hardouin y los jóvenes Ricardo Hardouin y Glauco Vaillant.

Uedorah Masforroll de Buch y su hija la joven dama Dulce María Buch de Roca y Luisito Roca, Reginita Díaz Arza, Hirma Bech y Lucille Taylor con el joven Angelito Navarro.

La gentilísima señorita Nellie Duany Taquechel y el doctor Arturo de Feria.

Los jóvenes esposos Hailey Fromm y Merceditas Segrera con la encantadora señorita Carmita Segrera.

En una mesita, dos matrimonios: doctor César Bayés y Rosita Gallart de Bayes con el señor Luis Casero y Carmen Navarro de Castro.

Lolita y Silvia Lusilla Manduley con los jóvenes Luis Grimany y Humberto Vilá de Cárdenas.

Mr. y Mrs. James Mc Lelland, Administrador en Oriente de la Sinclair Cuba Oil.

Gloria Sánchez y Humberto Ravelo.

Pilar Balado y Juan González.

Emma Moros y Gonzalo Pérez André.

Esperanza Salas y Marcelino Regojo.

En una mesita estaba la linda señorita Elvirita Segrera con el joven Manolo Cuadrado y con ellos Consuelito Cuadrado y Julio del Prado.

Caridad Nuiry y Carlos Levy.

Hilda y Zenaida Arner, con los jóvenes Antonio Regojo y Sonny Fromm.

Y en la mesa del Cronista, su compañera la señorita Mimín Esteve Abril con estas parejas: Margarita Toro y Rafael Fernández, Dione Vaillant y José Vidal y Cecilia Esteve Marsán con el doctor Enrique Ferrer y Ferrer, Magistrado de la Audiencia de Oriente.

En otros grupos estas señoras: Yeya López del Castillo de Illas Adela Blanco de Téllez, Zenaida Rosell y Marlita Bacardí de Lay, esposa del Director Gerente de la Compañía Ron Bacardí, mi estimado amigo Pedro Lay.

Elena Alvarez de Bilbao, Adoración Lozano de Díaz, Esperanza Navarrete de Laffitte, Lolita Caballero de Badell, Caridad Guillén de Urquía.

Y las señoritas María Teresa, Sofía, Josefina y Asunción Fleury.

Hirma y Lilí Miyares Ibarra.

Y la linda July Fontaine.

Beatriz y Caridad Ferrer Vaillant, Zaida Dujarric, Lolita Acosta, Esperanza Schumann, Raquel Badell, María Caridad Tarruella, Bertha Laffitte, Eloisa Noa Alliegro y Ana Luisa Rodríguez Morales.

Luisita Valls.

Loló Salazar Agüero.

Pillina Portuondo Loló y Nona Cabrera, Rosa Frías, Emma del Castillo, Conchita Rubio, Charo Miyares, Conchita Lange, Cuca Chauvin; Zenaida Utrilla, Margarita y Carmela Rodríguez.

Pilar Camp Alvarez.

Gladys Marsán.

Eva y Dora Miyares.

Ligia Veranes, Tetí y Carmen Rosa Riera, Zoila Casero, Rosalina de la Vega, Cucha Echemendía, Clara Elena Ramírez Pujals Céleste Battle, Victoria Herrero, Cuca de Goyenechea.

Ursula Santa Cruz Pacheco.

Rosita Prieto.

Rosalina y Adelita Tellez.

Erenia Lanne, Hilda Romani, Niní Hernández, Marica Caridad Pérez, Mimín y Silvia Vidaud, Noemí y Olga Quintana, Aurelia Linares, Graciela Odio, Lilí y Edith Cremati, Delfina y María Caridad Castillo, Magdalena Vidal, Cusita y Emma Puig.

Estelita Ilias.

Mercedes Rosell.

Judith Bilbao.

Marina Moros, Adela de Granda, Emma Infante, Laura y Lidia Castillo, Celia y Oliva del Prado María Cristina Estevanell, Chalia y Esperanza Martínez, Aida Núñez, Leticia y Mercedes Navarrete.

Y la gentil señorita Gloria de Feria Mora.

EN LA CERVECERIA «HATUEY».—Se anuncia para el próximo sábado día seis de junio una gran fiesta que organiza el Comercio Sport Club en homenaje a Manolo Sabater el leído cronista social del colega «Libertad» y que en nuestra sociedad elegante goza de tantas simpatías.

Manolo es muy querido en nuestro gran mundo, por su caballerosidad y su corrección y la sociedad santiaguera en pleno asistirá a esa fiesta en la que él tendrá ocasión de ver los muchos afectos de que goza y que ha sabido captarse con su exquisito trato.

De esa fiesta, que hará de los salones de la cervecería Hatuey, el lugar de reunión de nuestra sociedad, la Crónica Santiaguera brindará una amplia reseña en el lugar preferente.

Como se lo merece tan estimado amigo y querido compañero.

DE REGRESO.—Procedente de la Habana llegó ayer el doctor Andrés Silva Adams, culto abogado santiaguero que pasó unos días en la capital atendiendo asuntos relacionados con su bufete.

Para él envío en esta nota mi afectuoso saludo de bienvenida.

PELAYO RECIO.— Mi estimado amigo, que es Administrador de las oficinas de Correo de Santiago de Cuba, regresó ayer de la Habana.

Vinieron con él sus hijas Ofelia y Hortensia, tan admiradas en nuestra sociedad, y que asimismo gozaron de esos días de estancia en la capital.

TEMPORADISTAS.—Con el fin de pasar la temporada de verano en Punta Gorda, el delicioso lugar de la bahía santiaguera, han trasladado su residencia los esposos doctor Tomás Brooks y señora Lolita Mason.

Y sus hijas Carmita y Lolita, que se tantas simpatías gozan en nuestra alta sociedad.

Para Cayo Smith, los esposos José Pareño y Lulú Castillo, con sus hijos María y Pepito.

Y el señor don Pancho Ramos con su afable esposa Clara Díaz y su hija Cuca, para un confortable chalet de Cayo Smith, donde se proponen pasar los meses de verano.

EL ALBUM GRAN MUNDO SOCIAL.—Ya comenzó a incluir entre sus páginas a las familias distinguidas de Santiago de Cuba.

Por este medio el Cronista pone en conocimiento de esta sociedad, que ha sido nombrado por la Empresa Editora, Representante en esta ciudad y a él deben dirigirse las familias que deseen informes y todo lo relacionado con esa magna empresa.

Fernando SAGEBIEN

CRUCIGRAMAS

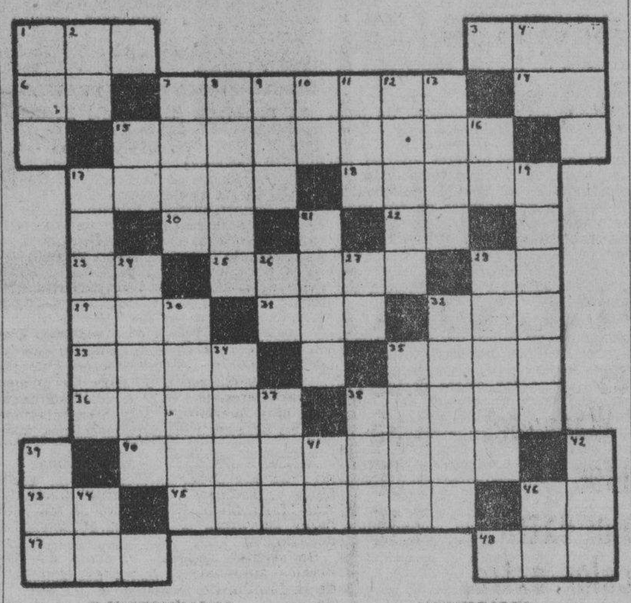

HORIZONTALES

1.—Judío.
3.—Moneda rumana.
6.—Preposición.
7.—Río de Venezuela.
14.—Señor.
15.—Instrumento músico.
17.—Persona que ha perdido el juicio.
18.—Perfume.
20.—Sociedad Anónima.
22.—Sobre (en inglés).
23.—Contracción.
25.—Ropa exterior de las mujeres (plural).
28.—Río de Italia.
29.—Donan.
31.—Río de Galicia.
32.—Título de dignidad en algunos Estados.
33.—Segundo califa árabe.
35.—Carta de la baraja.
36.—Golpe que se da con la mano vuelta.
38.—Lienzo grande pintado.
40.—Pequeño crustáceo comestible (plural).
43.—Río en la provincia de Lugo.
45.—Hijo de David.
46.—Prefijo inseparable.
47.—Animal plantígrado.
48.—Oficial en el ejército turco.

VERTICALES

1.—Moneda japonesa.
2.—En (en inglés).
4.—Existe.
5.—Animal salvaje muy parecido al bisonte.
7.—Cada una de las prominencias que forma la superficie del agua agitada (pl.)
8.—Mamífero roedor (pl.)
9.—Marcharé.
10.—Conjunción.
11.—Terminación de aumentativo.
12.—Símbolo de la nada (pl.)
13.—Rey de Germania y emperador de Alemania.
15.—Símbolo del cromo.
16.—Variante (invertido).
17.—Persona que habla en público.
19.—Tiempo del verbo azorar.
21.—Hijo de Oileo.
24.—Padre de Noé.
26.—Naipe.
27.—Terminación de infinitivo.
28.—Laguna del Brasil.
30.—Literato español contemporáneo.
32.—Polvillo fecundante contenido en la antera de las flores.
34.—Tiempo del verbo remar.
35.—Concavidad o hueco.
37.—Condimento.
38.—Río de la Siberia.
39.—Iglesia catedral.
41.—Voz que se usa repetida para arrullar a los niños.
42.—Medida agraria usada en Aragón.
44.—Pronombre.
46.—Símbolo de la plata.

Solución al Crucigrama anterior

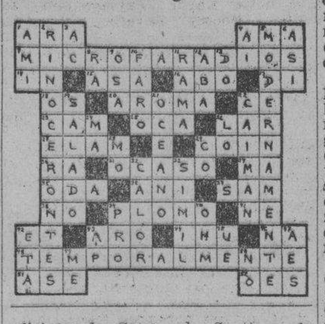

DIABETICOS
Nuevo tratamiento de la Diabetes sin Insulina, por método propio
Curación de las Diabetes benignas y transformación de las Diabetes malignas en benignas
DR. GUSTAVO ODIO DE GRANDA
MEDICO DE LAS UNIVERSIDADES DE PARIS Y HABANA
Horas de consulta: de 2 a 4 excepto los sábados
TELEFONO U-5832 VIRTUDES 144-B

MATANCERAS

LEONOR BARRAQUE.—Huéspeda de Matanzas.

Desde el indómito Oriente, en la triunfal tournée que viene realizando como embajadora de la firma Max Factor, nos llegó a la Atenas la notable escritora que es como un óleo santo, de la femenina intelectualidad cubana.

Bayamo y Holguín, las épicas ciudades que, entre abruptas montañas, se ocultan orgullosas, como crisoles en que se fundieran las rebeldías mambisas que conquistaron nuestras libertades, fueron visitadas por la autora de esa tan leída sección «Feminidades», de la revista «Carteles».

Pasó, pues, la señora Barraqué, del ambiente guerrero que aún se respira en la cuna de nuestro Himno, a este apasible, romántico y soñador de la vieja Yucayo, nido y regazo de tanto insigne poeta.

Y si Bayamo y Holguín desvivióronse por hacer gratas las horas en que estuvo en su seno la cinceladora de exquisiteces, no desvivióse menos Matanzas por agasajar a quien tan hondamente sabe sentir y de tan intensa manera se hace merecedora a cuantos homenajes se le tributan.

La llegada de nuestra compañera Leonor, a esta dormida ciudad, tuvo el poder de arrancar de su aislamiento a cuantas en el monotonismo de nuestra lánguida vida provinciana viven alejadas de todo bullicio y todo el ruido de los salones, y se sucedieron los agasajos y se improvisaron las fiestas en honor de quien, cuando escribe, parece arrullarnos como arrulla el canto de la alondra; y cuando habla, sabe cautivarnos con la dulcedumbre infinita de su más infinita idealidad.

Se presentó a la sociedad matancera la señora Leonor Barraqué en la noche del martes 2 de junio, honrando la tribuna del Liceo, desde la que pronunció su hermosa conferencia «La belleza como factor de dicha».

Apenas pronunciadas las primeras palabras, se adueñó del auditorio que, pendiente de sus labios, saboreó el deleite de su rimada prosa.

Y hasta pasadas las once que terminó su bella disertación la embajadora de Max Factor, lo más selecto, lo más escogido de la sociedad yumurina gozó de la delictiva magia de su serena dicción.

Después de esa primera noche de su estancia en Matanzas, se vió abrumada Leonor Barraqué por la gentileza y por la galantería de nuestras principales familias.

Visitó nuestros sitios más pintorescos, admirando las bellezas de nuestros alrededores, sintiéndolas como sienten todo lo grande y todo lo excelso los espíritus de su refinamiento y su comprensión.

De cuantos actos tributáronsele, merece una especial descripción el «five o'clock tea» que en la tarde del miércoles le fué ofrecido en los salones del Liceo. Fué una fiesta del más depurado refinamiento, porque sin el vibrar de las maracas—indispensable hoy para que vibre el entusiasmo en un salón—volaron las horas de esa agradabilísima tarde, entre números de canto y piano, entre el placer de la charla y el gustar de ricos fiambres y exquisitos refrescos.

Carlos Gárate, acompañado al piano por Eduardo Alfonso, regaló a la concurrencia con las últimas canciones criollas. Cantó después, a dúo con María Luisa Cosío, la reina de los periodistas. Y Noemí Benet de Ramírez, la gentil castellana de «Villa Sunset», subyugó al auditorio, acariciando el marfil con sus privilegiadas manos.

Pianista consagrada la señora de Ramírez, una vez más hizo gala de su técnica, de su buen gusto y de su inspiración.

Habló después Hortensita Lamar, que es, como Leonor Barraqué, colaboradora de la revista «Carteles», haciendo, en charla breve y injundiosa, el más cumplido elogio de la visitante ilustre a quien se agasajaba en aquella fiesta.

Dispuestas las mesas del lunch, en el poético patio de la cubana institución, se desarrolló allí la fiesta en su mayor parte, sin que un instante decayera su interés y su animación.

Cubiertas esas mesas con listados manteles, resaltaba sobre el vivo tono de éstos, la nueva y elegante vajilla del Club, en la que ofreció la mayordomía de la casa, a cargo de Toribio Carreño, todas esas mil golosinas que acompañan a un helado, un cocktail o una taza de té.

Antes de dar la relación de la concurrencia, haré resaltar el agrado con que acogió Leonor Barraqué, este amable tributo de las damas matanceras a su persona.

Cubana, cubanísima, de legendario abolengo oriental por la rama materna, la poetisa de la prosa gozó, con fervoroso deleite, de aquellas horas en el criollo patio de la criolla casona de los matanceros, entre cuyos muros, como de todos es sabido, se conspiró en todo tiempo por la independencia y la soberanía patria.

Y si en Bayamo, la ciudad prócer, los gloriosos viejecitos que aún sobreviven a la epopeya libertadora, rindieron a la señora Barraqué todo género de homenajes, en la Yucayo, cuna de poetas y también de exaltados patriotas, se le tributó pleitesía en la institución casi centenaria que es sede del cubanismo en Matanzas, y la vemos todos como altar y como santuario de nuestras más rancias estirpes.

Hablando con Leonor Barraqué—y de ese honor gozó el cronista ante el magnífico panorama de una puesta de sol en la Playa—se evoca en seguida a otra gran mujer del pasado legendario y que derramó en el libro y en las páginas de revistas y publicaciones cubanas, todo el caudal de su alma soñadora, todo el tesoro de su espíritu romántico, y toda la gracia y el sprit de una pluma que no corrió nunca fino a impulsos de lo grande y lo noble y lo excelso de nuestra Cuba.

¿Tendré que decir su nombre?

Adivinase por todos que me refiero a Lola María Ximeno, a la autora de «Aquellos tiempos», a la que ayer en el Liceo, como hoy la señora Barraqué, recibió homenajes y apuró el placer del elogio que allí se le rindiera.

Tienen tantos puntos de contacto esas dos almas, que parecen gemelas, que en ocasiones varias, oyendo la armoniosa charla de la escritora de «Carteles», pareciame rediviva mi desdichada prima.

La misma susurrante voz, la misma dulce entonación, el tono siempre elevado y siempre de pureza inmaculada de Lola María de Ximeno, encuéntrase en Leonor Barraqué, gran dama, gran escritora y gran corazón, como aquella que perdimos los matanceros.

He aquí ahora la relación de la concurrencia a esa brillante fiesta:

Sra. Panchita Tió de Font, Rossy Heydrich de Pérez Jorge, Juanita González de Obregón, Estrella Brito de Harvez, Iluminada Obias de Altuna, Marilita Rodríguez de Urréchaga, Celestina Loredo de Velasco, Dulce María García de Martínez, Candita Heydrich de Estrada, Angélica Fernández de Suárez, Blanca Luisa Vallice de Fernández Taquechel, Esther Pura García de Argilagos y Nena Quesada de Blanco Alcocer.

Del grupo de señoritas recuerdo a Zenaida Saavedra, Nena, Lupe y María Luisa Cossío, Esther Sicre, Carmita Moro, Chela Torres, Nenita Font Tió, Luz Soto, Menchen y Margarita Harves, Aidita y Margot Esquerré, Ofelia López, Sarah Obias, Mercedita Díaz Pardo, Balbina Jaén, Hortensita Doy, Herlinda Urréchaga, María, Bertha, Alicia y Carmen Luisa Amézaga; Noemí y Aleida Obregón, Carmen Leonor Martínez, Panchita Velasco, Teresita García y Silvia Saracua.

Un nombre más:

El de Hortensia Lamar, que, como la señora de Ramírez, fué ya mencionado en la relación del programa de la fiesta.

ZENAIDA SAAVEDRA.—De días hoy.

Festeja su onomástico en esta fecha del seis de junio, la encantadora jovencita que tendrá un recito para el grupo íntimo de sus amistades.

Reinará el placer del baile en la fiesta.

Y con la proverbial esplendidez de los señores de Saavedra, serán obsequiados cuandos vayan esta noche a congratular a la encantadora Zenaida.

Me encuento entre los invitados a ese recibo.

BOULEBARDEANDO.—En la tarde del jueves.

En acontecimiento social resonante, tradújose el pasado día 4 la apertura de la exposición que en su acreditado establecimiento «La Casa Grande», hicieran los hermanos Irastorza, comerciantes de esa rúa de Independencia, que pueden ufanarse del éxito alcanzado por su muy feliz iniciativa.

Para mostrar a su clientela la gran factura que para la estación veraniega recibieran de New York, contrataron a la orquesta del maestro Rafael Somavilla, que de 4 a 6 brindó un interesante programa de música clásica y alternando con producciones de los más renombrados maestros cubanos.

Matanzas entera desfiló por aquella casa.

Y el record de ventas de esa tarde, inicio de la exposición, sobrepasó a cuanto en el modesto ambiente provinciano hubiera podido desearse.

Bien es cierto que el buen gusto, la elegancia y la más definida expresión de cuanto hoy impone París, encuéntrase tanto en los modelos preciosos de trajes para señoras y señoritas, como en los de niños y en todo cuanto allí exhibíase.

El surtido de artículos de playa es lo más completo y lo más fino y lo más «derniere crí» que tuvo nunca a su alcance esta población.

Por ese triunfo de Panchito y Carlos Irastorza, gerentes de la importante firma comercial, lléguenle en estas líneas mis plácemes sinceros.

Esta tarde, última de la exposición, amenizará nuevamente las horas de cuatro a seis de la tarde la orquesta del profesor Somavilla.

EL ALMUERZO DE MAÑANA.—En el Tennis.

En franca estación veraniega, buscan todos como refugio el más grato, los puros aires del mar y las delicias de la playa, y es por eso que las señoritas que integran la directiva del Tennis Club, propónense organizar, todos los domingo, unos simpáticos almuerzos que están llamados al favor y predilección de nuestra juventud.

Inaugurada la temporada con una fiesta de la índole de la que aquí me ocupo, será esa de mañana la segunda de la serie.

Habrá almuerzo.

Y, como plato del día, figura un menú integrado por un rico chilindrón, bastando, para hacer su elogio, decir que fungirá de cheeff el maestro Barbadillo.

Pasan de seresta, a la hora en que escribo estas líneas, los cubiertos separados para este simpatiquísimo ágape.

MI PESAME.—A la familia Luján.

En la Habana, donde residía desde hace muchos años, acaba de rendir su tributo a la tierra una dama que en los altos círculos matanceros gozó siempre de respeto, consideraciones y aprecios los más altos.

Me refiero a la señora Blanca Pessino, esposa de aquel gran jurisconsulto que tuvo nuestro foro, que se llamó don Policarpo Luján.

Llorándola quedan, inconsolables, sus dos hijos, Enrique y Blanca Luján y Pessino, a los que enviamos nuestro pésame tan sentido, que también hacemos llegar a la gran dama María Luisa Saavedra de Pessino.

UN CONCIERTO.—En próxima fecha.

La Banda de la Marina de Guerra, que dirige el profesor Armando Romeu, emprende en breve una tournée por la isla, para darse a conocer entre las ciudades del interior que tantísimos deseos tienen de admirarla, y la primera ciudad en que hará alto ese excelentísimo conjunto musical, será esta ciudad, para actuar en el teatro «Sauto», en uno de los domingos del presente mes de junio.

Así me lo comunica, y yo a mi vez lo trasmito a mis lectores, el secretario del alcalde municipal, nuestro querido compañero el gran pensador Fernando Lles.

Una grata perspectiva para nuestra sociedad.

LA ULTIMA NOTA.—Para congratularnos del retorno a la crónica social de un compañero de brillante pluma, como Bernardo Rodríguez, el croniquer de «El Imparcial», que en sus «Elegantes» de ayer nos da cuenta de la reanudación de su labor, en el leído diario de nuestro Félix U. Casas.

¡Enhorabuena, confrere!

Manolo JARQUIN.

CIENCIA E INVENCION

(Por la «Science News Service»)

Se ha inventado una máquina que planta semillas de algodón automáticamente a diversas profundidades de la capa vegetal, con lo cual se asegura un crecimiento satisfactorio de las plantas, a despecho de las condiciones meteorológicas.

El primer circuito telefónico de televisión se ha establecido entre las ciudades de Berlín y Leipzig, distantes entre sí 186 millas.

En Chicago se aca

VIBOREÑAS

LOS SANTOS DE HOY. — San-... Candiday Paulina y los Santos ...berto, Claudio y Gilberto.

Son los días de la estimada dama Paulina Montes de Sierra, esposa del señor Julio Sierra, en cuyo hogar es la linda princesita su heredera la señorita Sarita Sierra, blonda figulina de la más delicadada belleza.

Como también en diciembre, día ..., celebran las Paulinas, de prefe..., la fecha de hoy dedico mi saludo a la distinguida dama Paulina Pina de Larrea, y a su hija la joven señorita Cuca Larrea Vda. de Oyarzun, mi ...simad sima amiga.

Me complazco en saludar a la ...tilla figulina «Paulinita» Barrios y ...Alonso, impedida de recibir a sus amistades, según me advierte.

Sus hoy los días del apreciable joven Norberto Ruiz y Zúñiga.

Y los celebra el señor Gilberto Po...

...a. Les deseo muchas felicidades y ...prosperidades.

MUJERES Y FLORES. — Todo preparado por la entusiasta Directiva del estimado amigo José D. Davis, ...s miembros han venido laborando incesantemente, hasta en horas de la noche, en la organización de la gran verbena, que será la mejor fiesta de los «Blanqui-rojos».

Todo ha sido tenido en cuenta, sin olvidarse un solo detalle, desde la entrada y en todo el amplio local de ... de Octubre número 360, entre ... Santa Irene y Correa, local que estará ...ro por legiones de graciosas y bellas figulinas, factor de triunfo en todas las fiestas, y con el que esta noche contarán los «Infantilos».

Buenos conjuntos musicales amenizarán esta fiesta, desde las nueve hasta bien entrada la madrugada.

Muchos regalos recibirán las señoras y señoritas.

Y en suma, será «Mujeres y Flores» algo delicioso que correspondera a su sugestivo nombre.

SRTA. OLGA SALAZAR. — Olguita cariñosamente nombrada tan linda figulina, recibirá hoy incontables demostraciones de muy expresivos afectos, por celebrar su cumpleaños, y hasta su hogar junto con muchos mensajes llegarán tambien muchas flores, que si bellas y perfumadas, envidiarán el manto de oro de su melenita que tanta gracia da a Olguita, la delicada flor-sonriente.

El mio no podía faltarle, y se lo dedico en estas líneas, con mis fervientes votos porque siempre cumpla dichosísimos años.

UN RECIBO AGRADABILISIMO. Muy concurrida vióse la elegante residencia de la gentilísima figulina señorita Piedad Eugenia Fuentes, hija de los estimados esposos señora María Nadal Gómez y señor Rafael Fuentes Suárez, en la fecha de su cumpleaños, habiendo recibido junto con muchas expresivas felicitaciones muchos valiosos presentes de sus familiares y amistades.

«Mimi», y los autores de sus días recibieron a sus más allagadas relaciones sociales, y estuvo animadísimo su recibo, desde poco después de las cinco de la tarde hasta bien entrada la noche.

En el comedor bellamente adornado con guirnaldas de rosadas flores, fueron obsequiadas con un riquísimo buffet, formulándose expresivos votos por la felicidad de la mimosa «Mimi» y sus padres.

Asistieron las siguientes señoritas: Hortensia y Emelina Roca, Luisa y Ernestina Carbonell, Zoila Pérez, Berta Bello, Adelfa y Azucena Rodríguez, Mirta del Campo, Isabel, Ofelia y Rebeca Camps, Marcusa y Cova Rodríguez, Bélgica Hernández, Sara José Aruna, María del Carmen y María Luisa Torres, Chichi Vidal, Cora López.

«Pillita» Torres, Esperancita Torres, María Antonia Hero, Rita y Regina Colomé, Cira Guerra, Marina Guerra, Florinda Hernández, Celia Martínez, Silvia Martínez, Olga Fernas, Gloria Arango, Florinda González, Amanda y Elena Romero, Nela López, América Sánchez, María Antonia Espino.

Una vez más reitero a tan linda viborefia mi expresiva felicitación.

JUAN MORENO. — Un servicial amigo que presta sus valiosos servicios en «La Purísima Concepción» como encargado del despacho de «lilies» en el departamento de baños.

Bien querido de sus jefes y compañeros, desde hace muchos años Juanito ha sabido ganarse todo su afecto, y puede agregar también el de los muchos que vamos a comprobarlo frecuentemente, recibiendo de Juanito muchas delicadas atenciones.

Yo de él siempre las recibo, y por ello le permanezco muy agradecido.

LA EXCURSION CARDENAS-CIENFUEGOS. — Sale esta noche de la Terminal a las doce menos un cuarto, pudiendo tomar el tren de igual modo en las estaciones de nuestra Ciudad Nueva y en la del Naranjito, los excursionistas residentes en Jesús del Monte y en Santos Suárez.

Incluídos todos los gastos, por personas, sólo cuesta el «diket» $3.60, y con litera $2.50 la baja, y $1.50 la alta.

Los excursionistas disfrutarán de incontables paseos, y será para todos muy agradable la visita a la Perla del Sur y del Norte.

Se dispone de cómodos ómnibus para recorrer los principales lugares de Cienfuegos, y en vapor será recorrida su hermosa bahía, desembarcándose en Jagua, para visitar su histórico castillo.

Serán obsequiados con un ponche en la fábrica de ron San Carlos, almuerzo en el «roof-garden» de los hoteles «San Carlos» o «Bristol», y como final una espléndida matinee en el Club de Cazadores y Náutico, en honor de los excursionistas y sus familias.

SR. GILBERTO MOREJON. — De días hoy el estimado amigo y convecino, desde hace muchos años, y hasta su hogar que preside su distinguida esposa la bondadosa dama Encarnación Rodríguez, con sus lindas herederas «Encarnita» y Gilberta, llegarán sus íntimas amistades a demostrarle sus afectos.

Yo en estas líneas le dedico al amigo Gilberto, con mi saludo mis expresivos votos por su inquebrantable felicidad.

INVITACIONES. — Las he recibido del Presidente de la Comisión de Fiestas del Club de Ferreteros, para el baile de socios que se celebra esta noche en su elegante palacete, a las 9 y media con dos magníficos conjuntos musicales.

Y del Presidente del Club Colonial, para el baile que tendrá efecto desde las 9 p. m., en su local Avenida del Oeste número 111, Reparto los Pinos.

Les acuso recibo y les quedo agradecido a sus cortesías.

RIO CRISTAL. — Gran día será el de mañana domingo en «Río Cristal», el pintoresco road house de la carretera de Rancho Boyeros, lugar favorito de la sociedad habanera para sus citas y almuerzos, en el más puro ambiente de distinción y elegancia.

Numerosos los partis dispuestos para mañana, entre estos uno de catorce cubiertos, en el que figurarán los congresistas, liberales, siendo invitado de honor el distinguido y joven Presidente de la Cámara de Representantes, doctor Carlos Márquez Sterling.

Otras mesas más han sido reservadas por el teléfono I-6023, por lo que se espera ver «Río Cristal», de lo más animado y concurrido.

EL RECITAL DE ESTA TARDE.—A las cinc y media se celebrará en el salón «Plata» del Hotel «Nacional», el primer recital de canto que ofrece a la sociedad habanera la distinguida y bella señorita Carmelina Santana Reyes, alumna eminente del notable maestro señor Francisco Fernández Dominicis.

En el programa que dimos a conocer ayer, figuran obras de autores tan conocidos como Verdi, Schubert, Dvorak, Hayyn, Ricciardi, Falla y otros, con cuyas composiciones hace gala de sus excelentes facultades vocales la señorita Santana, para la que está resrevado en su primer concierto el más brillante triunfo.

El acto es por invitación.

Urbano del Castillo.

DR. CABRERA
San Miguel No. 116. Telf. M-1885

EXCLUSIVAMENTE RADIOGRAFIAS y CANCER.—RADIOGRAFIAS A DOMICILIO, RADIOTERAPIA, RADIUM.

COMPRE EN LA FABRICA Y GANARA EL 50%

La Luisita

MONTE 121
esquina á Angeles
Telf. A8107 · HABANA

SABANAS

Personales	0.35
1/2 cameras finas	0.50
CAMERAS	0.50
„ Warandol	0.55
„ „ fino	0.80
„ Imperial	1.00
„ „ clase extra fina	1.20

FUNDAS

Personales	15 y 20
Cameras	20, 25, 30 y 0.40

JUEGOS DE CAMA

Sábanas y funda colores	0.80
„ „ „ „ Warandol	0.95
„ „ „ bordados	1.00
„ „ „ W. color extra	1.15
„ „ „ W., color extra, bordados	1.40
Juego completo bordado	1.45
„ „ color extra bordado	1.80
„ finos en caja 4 pz. bordados	3.50
„ finos en caja 4 pz. bordados	4.00

COMPRE TOALLAS Felva LAS MEJORES

MUSICA Y MUSICOS

LA CORAL DE LA HABANA.—Presentóse el jueves por la noche en los salones del «Lyceum» la Sociedad Coral de la Habana que dirige la profesora María Muñoz de Quevedo.

Con un programa artístico y bien combinado, las huestes corales de la señora Quevedo hicieron gala, una vez más, de su acoplamiento, realizando una labor meritísima que fué recibida por el selecto auditorio con muestras de decidida aprobación.

EN LA SALA ESPADERO.—Josefina y Loló Menocal ofrecen esta tarde un recital a dos pianos, para la Asociación de Antiguos Alumnos de Blanck.

El programa que dimos a conocer ayer, es ameno y muy interesante. Entre los compositores cuyas obras presentan figuran Bach-Humperdinck, Mozart, Arensky, Brahms-Tausig, Kreisler-Miller, Raff, Schutt.

EN LA SALA FALCON.—A las 5.30 de la tarde comienza el concierto organizado por Carmelina Delfín y Sarita Justiz en la Sala Falcón.

Este concierto será amenizado por el conocido comediógrafo José Sánchez Arcilla y colaborando valiosamente Edelmira Zayas y Asunción García, sopranos siempre aplaudidas, el tenor René Cabeza y el notable guitarrista Rey de la Torre.

RECITAL DE MARGARITA MONTERO.—Margarita Montero, arpista muy celebrada, que tantas veces hemos escuchado con la Filarmónica y en fiestas de arte, prepara su recital para el miércoles 10 a las 5.30 de la tarde.

Será en la Sala aFlcón.

EN EL HOTEL NACIONAL.—Audición vocal.

La realizará esta tarde en el Hotel Nacional el maestro Francisco Fernández Dominicis para presentación de su alumna la soprano Carmelina Santana.

Recital de canto llamado a obtener mucho éxito.

El programa consta de tres partes, así:

— I —

Songs muy mother taught me, Dvorak: Tú eres la paz, Schubert; Clá la notte, Haydn; Paysage Sentimental, Debussy; Reverie, Hahn.

— II —

Enammurato 'e Te canción napolitana), Ricciardi; Serenata d'Inverno, Bettinelli; Sotto il Ciel, Sibella; Cantares de mi tierra (3o.), Osma; Nana (Berceuse), Falla.

— II I—

Louise (Aria del 3er acto), Charpentier; La Traviata (Recitativo y aria del 1er. acto), Verdi.

Pianista acompañante, Anita León.

Comenzará a las 5.30 de la tarde.

CONCIERTOS PARA MAÑANA. «Alkázar»: Santos Carbó con una orquesta de cuarenta profesores en un concierto de sus obras. Hora: 10 a. m. «Prado»: Hortensia Navarro. Recital de Piano. Obras clásicas y de autores cubanos. Hora: 10 antes meridiano.

SOBRE EL RECITAL DE DANZA.—Trataremos mañana. Fué un éxito artístico y social el recital ofrecido por Fernán Flor para presentar a sus alumnos.

Quedan estas líneas como contancia inmediata de los aplausos y flores y felicitaciones conquistadas ayer.

Nuestra enhorabuena.

N. B.

Defunciones ocurridas ayer en la Habana hasta las 4p.m.

María Timotea Corvo; blanca; 59 años; Noriega 4; cardioesclerosis.

José Haya Salas; blanco; 41 años; H. Calixto García; Tuberculosis pulmonar.

Felipa Hernández Dávila; blanca; 5 días; Línea y G; convulsiones.

Candelario Rodríguez; negro; 25 años; 6 No. 102; Vedado; pleuroneumonía.

Juan García Bertillo; mestizo; 47 años; Suárez 112; bronconeumonía.

Felipa Torres; mestiza; 80 años; Maloja 155; arterio esclerosis.

Nestora de J. Baeza Fuerta; blanca; 69 años; 23 número 352; edema pulmonar.

Antonio Bueno Baralt; blanco; 72 años; Gómez 29; hemorragia cerebral.

Eugenia Ortega Benítez; blanca; 24 horas; Vives 97; persistencia del agujero botal.

Faustino Fernández; blanco; 50 años; Mercado de Colón; obstrucción intestinal.

Juan Gusso Dalmau; blanco; 69 años; Lugareño y Almendares; cáncer de la vejiga.

César González Suárez; blanco; 37 años; San Elías sn. septicemia.

Josefa Fernández; blanca; 65 años; H. C. García; hemiplegia.

Serafín Muñoz Garrido; mestizo; 21 meses; Ayestarán 16; atrepsia.

Juan Carradeguas Ferro; blanco; 32 años; La Benéfica; fiebre tifoidea.

Manuela Chirino Piedra; blanca; 19 años H. C. García; suicidio por veneno líquido.

Rosa Mederos Arteaga; blanca; 33 años; Zapata 3; tuberculosis pulmonar.

Genaro Fernández Díaz; mestizo; 48 años; Figuras 1 bronquitis aguda.

Miguel Martí Quintana; blanco; 10 meses; Hospital Infantil; bronquitis capilar.

Julio González; mestizo; 60 años; barrio I. de Pinos; hernia estrangulada.

Margarita Hidalgo Aguilar; blanca; 64 años; Humo 1; insuficiencia mitral.

Teresa Bellsoley; blanca; 84 años; Vedado 517; arterio esclerosis.

CRONICA HABANERA

BODA DEL GRAN MUNDO

La gentil e interesante señorita Rosario de Cárdenas y Morales, perteneciente a nuestro gran mundo, que próximamente contraerá matrimonio con el joven y conocido doctor Francisco Pérez de la Riva y Pons.

Esta boda, señalada para los primeros días del mes de Julio, revestirá los caracteres de un gran acontecimiento social, por tratarse de dos miembros muy queridos y muy bien relacionados en la sociedad habanera.

En su oportunidad ofreceremos más detalles.

BRIDGE PARTY. — Muy animado se vió el bridge ofrecido por la bella y siempre interesante dama Ana María Menocal en honor de Madame Carterón, esposa del Ministro de Francia.

Se celebró ayer tarde, como habíamos anunciado, en la residencia de la familia de Argüelles en el Vedado.

La gentil Ana María Menocal reunió en aquella fiesta un grupo brillantísimo de señoras y señoritas cuyos nombres ofrecemos a continuación:

Clelia de Macario, esposa del Ministro de Italia.

Mariana Seva de Menocal, la elegante esposa del ex-Presidente de la República mayor general Mario G. Menocal.

La Condesa del Rivero.

María Martín viuda de Pla, Hemelina López Muñoz de Lliteras, Aida López de Rodríguez, Lolita Colmenares de Castelero, Elsa Penso de Senior y Gloria Ricart de Martínez.

María Dolores Machín viuda de Upmann.

Susanita de Cárdenas de Arango.

Eva García de León, Bibi de Lima de Maduro, Lelia Marchena de Gaiz, Lolita Recio de Goytizolo, Graciella Maragliano de Franchi Alfaro, Lala Layné de Salazar, Salomé Santamarina de Machín y la gentilísima Leocadia Valdés Fauli de Menocal.

Esperanza Solís viuda de Aguiar.

María Alzugaray de Fariñas, Rosita Cadaval de Raynerí, Maggie Orr de Arístegui, Rosa Perdomo de del Valle, Georgina Menocal de Sardina y Zaida Carrera de Fernández Reboul.

Isis Ortiz de Aguilera.

Rosa Sardiña de Mazorra.

Conchita de Cárdenas de Weber, Julita Plá, Margarita de Armas de Ward, Mercedes Menocal de Hernández, Micaela Freyre de Argüelles, y Margarita Zayas de Rabel, tan encantadora.

Entre las señoritas, Adriana Valdes Fauli, Rosa y Elvira Morales, Luisa Carlota Párraga, María Luisa Menocal y Alicia Dopico.

Se formaron numerosas mesas de bridge, siendo obsequiada la concurrencia con la esplendidez característica en aquella casa.

VIAJEROS DISTINGUIDOS. — Anteayer han embarcado rumbo al Norte el distinguido matrimonio Eugenio de Sosa y Tomasita Chabau.

Se dirigen los esposos Sosa-Chabau a los Estados Unidos para recoger a su encantadora hija Martha, linda jeune fille que cursa sus estudios en un afamado plantel americano.

Feliz viaje.

POSTRER TRIBUTO. — En la tarde de ayer fueron conducidos hasta el Cementerio de Colón los restos de la señora Nestora de Jesús Baeza viuda de Baena, dama respetable de esta sociedad.

Postrer tributo a la desaparecida, cuyo fallecimiento ha sido hondamente sentido por todos los que la conocían.

Deja de existir a una edad avanzada, sumiendo en el más hondo de los dolores a sus hijos Enrique, Estela, Mary, María Teresa y Luz y a sus demás familiares, entre ellos su nieta, la señorita Aristela Ruiz.

Reciban todos nuestro pésame, sentidísimo.

JOSE MARIA LASA. — En el vapor «Florida» embarcó anteayer rumbo a los Estados Unidos el conocido caballero José María Lasa.

Se dirige a Ashville para visitar a su hijo Miguel Lasa con el que pasará una temporada.

Buen viaje.

EL GRAN BAILE DE ESTA NOCHE. — En el Vedado Tennis Club, la simpática sociedad que preside el conocido clubman doctor Angel Alxalá, se celebrará esta noche un gran baile llamado a revestir todos los caracteres de un gran acontecimiento social.

Dará comienzo a las diez.

Y será para conmemorar dignamente el 34 aniversario de su fundación.

Por el entusiasmo reinante y por los muchos preparativos promete quedar muy lucido.

Se llevará a cabo un bar, así como numerosas mesitas.

Aparecerá aquel lugar radiante de belleza, pues se ha preparado una iluminación magnífica que se extenderá a los terrenos que conducen al malecón.

La orquesta de los hermanos Palau, el siempre renombrado conjunto, tendrá a su cargo amenizar el programa bailable, alternando con el popular septeto «Graciano».

Las invitaciones, cuyo plazo quedó cerrado ayer, se hallan agotadas.

Tema para la crónica la fiesta del Tennis.

AUDITORIUM. — La película del momento, la tan comentada «Deseo» de Marlene Dietrich, viene exhibiéndose con mucho éxito en el Teatro «Auditorium».

Hoy con motivo de su sábado elegante los turnos del día se verán concurridísimos.

SAN NORBERTO. — La festividad del día.

Tenemos que felicitar en esta fecha a un grupo de caballeros que celebran su santo.

Los doctores Norberto Grau, Norberto Amador y Norberto Otero.

Norberto Angones y Quintana, el conocido joven.

Y los señores Norberto Solino, Norberto Prieto y Norberto Gispert.

También está de días el joven Gilberto O-Farrill y Hernández.

A todos felicidades.

LA CAMPANA. — Hoy se verá favorisidsimo desde primera hora el simpático road house de la Calzada de Infanta «La Campana».

Este simpático lugar, que constituye en la actualidad en rendez vous de la sociedad habanera, ofrece muchas atracciones para esta noche.

Como sábado de moda se ha preparado un show especial.

Y habrá un magnífico programa bailable, en el que alternarán la Orquesta «La Campana» y el septeto Nacional.

Las reservaciones de mesas, para las personas que lo deseen, podran hacerse durante el día por los teléfonos U-1713 y U-5189.

BODA EN NUEVA YORK. — Llega a la crónica la noticia, de una simpática boda que tendrá efecto el día once en la ciudad de Nueva York.

Es la novia una señorita cubana, muy bella y gentil, Elisita Cartaya, hija del coronel José Eliseo Cartaya, Presidente de la Compañía de Cemento «El Morro» y de su esposa Elisa Fernández.

Cuanto a su elegido trátase de un joven dominicano, que reside en aquella ciudad: Cristian Lugo, escritor de magnífica pluma, y Secretario de la Cámara de Comercio Dominicana en Nueva York.

La ceremonia, que como decimos antes se verificará el día once, tendrá lugar en la Catedral de San Patricio.

(Continúa en la página SIETE)

Nuevo Departamento
con las últimas novedades en
FLORES
para todos los fines:
Vestidos, Sombreros
y Decoración en General.
Desde 15 Cts.
Vendemos también
MATERIALES PARA SU CONFECCION.
'EL ARTE'
Galiano 118
(La Casa de los Buenos CUADROS y las FOTOGRAFIAS perfectas)

Hoy, sábado, día por lo general de extraordinaria afluencia pública, hemos reforzado el número de vendedores a fin de prestar el mejor servicio y la más cuidadosa atención.

No obstante, nos permitimos hacer a ustedes el ruego de que vengan temprano. En las horas primeras de la mañana hay menos calor y se compra con más comodidad. Muchas gracias.

MEDIAS

Medias de seda muy transparentes y también semidobles, en los nuevos colores, a 0.50
(Regularmente, 65 cts.)

Medias de seda, «full-fashion», pié francés, en tejidos chiffón y semidoble. Una oportunidad excepcional: a 0.65
(Regularmente, 85 Cts.)

Medias «Filosofía», superiores, de pura seda, muy transparentes y en tejido más doble a.... 0.89
(Regularmente 1.00)

Los demás tipos de medias de mejores calidades han sido también rebajados en la misma escala proporcional de precios.

CARTERAS

1--Nuevos modelos de carteras, importadas de los Estados Unidos, en pieles sintéticas, a 0.78
(Regularmente, 1.00)

2--Carteras también importadas, estilos modernos, blancas y en tonos pastel, azul, rosa, rojo, amarillo y prusia, a .. 0.95
(Regularmente, 1.25)

3--Carteras americanas—los últimos modelos—recibidas precisamente ayer para esta venta, en tonos prusia, rojo y pastel, a 1.25
(Regularmente, 1.50 y 1.75)

Las carteras medianas y también las de alto precio, de las cuales acabamos de recibir una variadísima colección, han sido asimismo marcadas a precios de excepción con motivo de nuestra venta «Junio, mes del cliente».

FLORES

Sin tiempo para ilustrarla, hemos de decir en forma escueta que ayer llegó una segunda remesa de flores más nueva y más bonita, si cabe, que la anterior. De ella queremos destacar, de una manera muy especial, las flores NAVY, BROWN y NEGRAS, y las combinadas a dos tonos, que tanto han estado pidiendo y buscando todas las señoras de La Habana.

Flores únicas, exclusivas, completamente nuevas, y ¡baratísimas!

LA FILOSOFÍA

M.E.C.D. 2016

ALTO AL CRIMEN!
UN NUEVO Y VIBRANTE CAPITULO de la GUERRA contra los GANGSTERS!
en la gran película R.K.O
"SIN TREGUA NI COMPASION"
por el protagonista de "EL TERROR del HAMPA" PRESTON FOSTER
El rapto de una rica heredera por gangsters de Frac y guantes...
SIMULTANEAMENTE en TRES TEATROS
NACIONAL · TRIANON y NEPTUNO
LUNES 8

ESCENARIO y PANTALLA

NOTAS

KAY FRANCIS Y GEORGE BRENT EN EL ENCANTO

Hoy, sábado elegante, se exhibe nuevamente en este aristocrático teatro, la deliciosa producción de la Warner, titulada «La Favorita», donde nos encanta con su arte único e incomparable la reina del cine, Kay Francis, exquisitamente acompañada del apuesto George Brent. Colaboran al éxito Genevieve Tobin, Claire Dodd, John Eldredge y Ralph Forbes. Completa el programa el graciosísimo cartón en colores, titulado «El guajirito». Los precios, como siempre, 30 centavos por la tarde y 40 por la noche. Niños a todas horas 20 centavos.

Mañana, desde la una, una grandiosa matinée, con Noticiario, cartón, comedia, «La Favorita» y la emocionantísima producción «El expreso aerodinámico», con Evelyn Venable y Victor Jory.

El lunes, «Oro y codicia», caos y crimen, violencia y pillaje, y en medio de todo esto un solo hombre se defiende contra la turba enloquecida que quiere apoderarse de una fortuna que es legalmente suya. La historia más dramática de los tiempos modernos, «Oro maldito», con un reparto extraordinario, incluyendo a Edward Arnold, Binnie Barnes, Katharine Alexander, Montagu Love y miles de extras.

Pronto ¡la sensación del año! Eso es «Magnolia» (Show boat). Bellas y adorables mujeres... ¡romance tierno y doloroso! ¡Risas, alegría, bullicio a bordo! Bailes en la cubierta y dulces melodías a la luz de la luna, mientras la nave se desliza suavemente río abajo. Son sus maravillosos intérpretes Irene Dunne, Allan Jones (el tenor de «Una noche en la ópera»), Paul Robenson (formidable cantante de color), Helen Morgan, (la reina de los blues), 3,500 extras y un coro de doscientas voces.

Más adelante, «La historia de dos ciudades».

NACIONAL: «INFAMIA» CON MERLE OBERON. 20 Y 30 CTS.

Desde la 1 y 30 empiezan hoy las exhibiciones cinematográficas en la pantalla gigante del teatro «Nacional», ofreciéndose al público amenísimo programa doble a los precios de 20 centavos hasta las 6.30 y después 30 centavos. Tertulia, 10 centavos solamente.

En este programa figura la sensacional película «Infamia» (These Three), por Merle Oberon, Miriam Hopkins y Joel Mac Crea. «Infamia» constituye uno de los más grandes éxitos del día. Es una película que sabe a humanidad, a esta humanidad que no se cansa nunca de pecar.

La otra película se titula «El duelo de los valientes» (Powder swoke range), y en ella figuran Harry Carey, Hoot Gibson, Boots Mallory, Bob Steele, Tom Tyler, Art Mix y otros muchos de los más famosos cowboys de la pantalla. A los que gustan de emociones fuertes les aseguramos que las encontrarán en todos los cuadros de esta película.

Se completa el programa con el cartón de Popeye «A puñetazo limpio», la interesante película «El templo del silencio» y el último reportaje gráfico mundial.

Mañana, domingo, es día de grandes actividades en el magno coliseo. A las 9 abre sus puertas al público y a las 9.30 empieza la gran tanda infantil, concurso de «hacer reir», entre Popeye, Betty Boop, Mickey Mouse, Pato Donald, Benitín y Eneas, Charles Chaplin, Buster Keaton, La Pandilla y el Gordo y el Flaco. Cada cual presentará sus mejores películas y las carcajadas de los niños dirán cuál es la más cómica. La empresa sorteará entre los niños concurrentes la Shirley Temple monumental y las otras tres que se exhiben en el pórtico del teatro y que son obra del artista cubano señor Reguera. Se repartirán 300 albums editados por «Chic» y referentes a Shirley Temple, y habrá en la escena un gran número de variedades cuyo nombre es una sorpresa.

La matinée oficial, con gran programa doble, empezará a las 12.30, exhibiéndose «Infamia», «El duelo de los valientes» y otras magníficas películas.

UN MONUMENTAL PROGRAMA EN EL ALKAZAR

«El niño de las monjas» y «Cachorro de mar», dos películas que han gustado extraordinariamente a la enorme cantidad de público que ha concurrido a sus exhibiciones, vuelven hoy a la pantalla nuevamente, en todos los turnos, desde la 1.30. Ríase... alégrese... carcajéese... emociónese, con la simpática, salerosa, castiza producción española «El niño de las monjas», admirablemente interpretada por Raquel Rodrigo, Luis Gómez y Celia Escudero. Conmuévase... electrícese con la excitante film «Cachorro de mar», con Betty Balfour, Barry Mac Kay y John Mills. Los precios, como siempre, 20 centavos de 1.30 a 6.30, y 30 centavos después. Niños a todas horas 15 centavos y tertulia 10 cts.

Desde el miércoles próximo y durante toda la semana, esta empresa no se hace responsable de cualquier desmayo o ataque de nervios que pudiera sufrir algún espectador, viendo los dos hits super emocionantes de la Warner «Condenados al infierno», con un brillante reparto, encabezado por Donald Woods, y «El asesinato del médico», con Ricardo Cortez, Kay Linaker, Mary Astor, John Eldredge y Phillips Reeds. «Condenados al infierno», es la revelación más sensacional y trágica, desde que la Warner nos dió «Soy un fugitivo», es la historia de supremo dramaticismo, en cuyas escenas se ve cómo prefieren la muerte por electrocutación, o el fusilamiento en masa, por el fuego de las ametralladoras de sus guardianes, un grupo de condenados para quienes la vida es mucho más que espantosa que la genial pintura que hiciera el Dante de su visita a los dominios de Lucifer.

«CECILIA VALDES» TARDE Y NOCHE EN EL MARTI

Para esta tarde, a las 5 y 15, está anunciada una gran tanda elegante. Va a escena la obra cumbre del teatro cubano, «Cecilia Valdés», cantada por Caridad Suárez y Arturo Vila. Luneta, 50 centavos, butaca 30 centavos y tertulia 15 centavos.

Por la noche, a las 8 y 45, «El 88 fijo», revista de palpitante actualidad política, de Carlos Robreño y Rodrigo Prats, con evoluciones de Julio Richards y modelos de la Casa Pilar. Luneta 30 centavos, butaca 20 y tertulia 10 centavos. «El 88 fijo» es una sátira política repleta de humorismo y es el último gran éxito de esta compañía.

A las 10 y 30: «Cecilia Valdés» nuevamente. Cantada por Caridad Suárez y Miguel de Grandy. 50, 30 y 15 centavos, respectivamente.

Mañana, a las 3 de la tarde, grandiosa matinée.

Se ensaya: «Moreno Claro», de Antonio Castells y Gonzalo Roig.

Próximanete «El amor en Abisinia» o «Ras-Kame-Akhí».

En preparación: «Guamá», obra de gran aparato, en dos actos, original de Federico Villoch y Rodrigo Prats, con decorado nuevo de Nono N. Noriega. Sorprendente.

PAYRET
JUEVES 18
2ª PRODUCCION "ODO NACIONAL"
LINA YEGROS
JUAN DE LANDA
RAMON DE SANTMENAT
CHIQUITA
EL SECRETO DE ANA MARIA

CANTARELLI EN EL PRINCIPAL

El programa número 2 que presentó anoche por primera vez en la «Comedia» el gran mago Cantarelli y que se mantendrá en el cartel durante varios días más, constituye una serie ininterrumpida de asombrosas demostraciones mágicas, que mantiene nel más vivo interés en el público.

En el transcurso de él, Cantarelli ha sabido combinar de una manera habilidosa, siguiendo la pauta de recorrer como si fuera una escala, las emociones que brinda a sus admiradores, desde los más ágiles juegos de manos, hasta los actos que ofrecen al espectador la ilusión de encontrarse viviendo en el reino de la fantasía, como el de «Los milagros del sueño de la India», en que el mago adormece a varias personas del público en el sueño indio, lo que revela las facultades clarividentes que residen en cada persona. Asimismo, el de «El misterio de la tortuga», de naturaleza intrigante, en el que el público vive momentos de intensa emoción ante la visión de lo desconocido.

De grandioso se puede calificar este programa que Cantarelli ofrece al público habanero y que hoy se llevará a la escena del «Principal» en las 3 funciones; la tanda de las 5 y 30 y las dos funciones nocturnas de las 8 y las 9 y 45. En todas rigen los precios de 50 centavos la luneta y 30 centavos la butaca sin numerar.

«EL ENEMIGO DEL HOMBRE» EN EL RIVIERA

Un gran «complet» se registrará hoy en este elegante teatro, por exhibirse nuevamente la extraordinaria super joya de la Warner, titulada «El enemigo del hombre» o «La tragedia de Louis Pasteur». Usted confesará con orgullo que ha llorado viendo esta hermosa película. Son sus intérpretes Paul Muni, Josephine Hutchinson, Anita Loise, Donald Woods, Henry O-Neil, Dickie Moore y otros. También se exhibe el hit musical de la Warner «Fama sin dicha», donde nos encanta con su personalidad Winifred Shaw, «la vestida de rojo» de «Caliente», Genevieve Tobin, Lyle Talbot, Allen Jenkins, Phil Regan y las chiquillas de los coros de la Warner. Los precios para hoy: 20 centavos por la tarde y 30 por la noche. Niños a todas horas 15 centavos y tertulia 10 centavos.

Mañana comienza una nueva serie, titulada «La ley salvaje», cuyo primer episodio se estrenará en la grandiosa matinée que comienza a la 1.15, conjuntamente con «Fama sin dicha» y «El enemigo del hombre».

El lunes, a petición, la brillante comedia musical de Artistas Unidos «Hombre o ratón», con Eddie Cantor, Ethel Merman, Sally Eilers y las bellezas de Samuel Goldwyn. También se exhibe el drama «La reina de la ruleta», con Edward G. Robinson, Miriam Hopkins y Joel Mac Crea.

El martes, conjuntamente con «Campoamor», estreno en Cuba de la simpática comedia «Su señoría se divierte», con Maureen O-Sullivan, Reginald Owen y Norman Foster, y la copia totalmente hablada en español de «Dos fusileros sin balas», con los reyes de la risa, Stan Laurel y Oliver Hardy.

El miércoes, conjuntamente con «Alkázar», dos grandiosos estrenos de la Warner, «Condenados al infierno» y «El asesinato del médico».

HOY: «EL ENEMIGO DEL HOMBRE» EN EL CAMPOAMOR

Una inmensa cantidad de público invadió ayer este simpático teatro, para ver la película más hermosa de todos los tiempos, «El enemigo del hombre» o «La tragedia de Louis Pasteur», colosal triunfo del inmenso Paul Muni, con la colaboración de Josephine Hutchinson, Anita Louise, Donald Woods, Henry O-Neil, Dickie Moore, que hoy se exhibe nuevamente acompañada del hit musical de la Warner Fama sin dicha», donde realiza su primer role como estrella Winifred Shaw, «la vestida de rojo» de «Caliente», con el concurso de Genovieve Tobin, Lyle Talbot, Allen Jenkins y Phil Regan. Los precios, como siempre, 20 centavos de 1.30 a 6.30 y 30 centavos después. Niños, a cualquier hora, 15 centavos y tertulia 10 cts.

Mañana, desde la una, la mejor matinée de la Habana. ¡Venga temprano!

El martes, usted nunca reirá tanto y de tan buena gana como con esta originalísima comedia titulada «Su señoría se divierte», en la que todo un señor obispo se convierte en detective por una noche, en ángel guardián de una pareja de tórtolos y acaba con una banda de rufianes empleando su mismo juego. Hace su debut en la pantalla en esta película, el actor de carácter y comediante, gloria del teatro norteamericano, Edmund Gwen, secundado por un grupo de favoritos, como son: Maureen O-Sullivan, Reginald Owen y Norman Foster. También se estrena la copia totalmente hablada en español de «Dos fusileros sin balas», con los reyes de la risa, Stan Laurel y Oliver Hardy.

Pronto, la más insinuante, voluptuosa y atrevida producción de la ahora «trigueña de fuego», Jean Harlow, «Flor de arrabal».

NACIONAL: GRAN TANDA INFANTIL MAÑANA A LAS 9 Y 30

El «Nacional» abre sus puertas mañana a las 9 de la mañana para recibir a la numerosa grey infantil que se ha dado cita para divertirse en el magno coliseo con el magnífico y atrayente programa que en su obsequio ha combinado la empresa de dicho teatro.

La función empezará a las 9.30 desfilando por la pantalla todos los «ases» de la risa entre los cuales figuran Popeye, en la película «A puñetazo limpio»; Betty Boop, en «Cazando moscas»; Mickey Mouse, en «El team de polo»; Pato Donald, en «Una partida de campo», y Benitín y Eneas en «Escuela de detectives». Hasta aquí los muñequitos animados. Después se exhibirán las películas «Maridos novicios», por Buster Keaton; «A la una de la madrugada», por Charles Chaplin; «Cuidado con los chicos», por la Pandilla, y «Manos a la obra», por Stan Laurel y Oliver Hardy.

Serán adjudicadas por sorteo entre los niños la Shirley Temple de tamaño monumental que se exhibe en el pórtico del teatro, obra del pintor cubano señor Reguera, y tres más de tamaño natural que también se exhiben, y asimismo, se repartirán entre los primeros 300 niños que lleguen al teatro 300 albums de Shirley Temple, muy artísticos y originales.

Como complemento de esta gran fiesta infantil, actuará en la escena un notable artista que está de paso en la Habana y desea que los niños de esta fiesta vean su acto.

Los precios para la tanda infantil de mañana, a las 9.30, son: 30 centavos las personas mayores y 20 centavos los niños, no vendiéndose los pisos altos de tertulia y paraíso para tenerlos reservados en caso de necesidad para el público de platea.

4ª SEMANA
MORENA CLARA
POR PRIMERA VEZ en CUBA
HOY PAYRET
2ª butaca 6½ Después 30¢
con IMPERIO ARGENTINA y MIGUEL LIGERO
PRONTO "EL CURA DE ALDEA"
CIFESA

GACETILLAS

FAUSTO: «DESEO». 30 Y 40 CTS.

FAUSTO, el popular teatro de Prado y Colón, vuelve a exhibir hoy, en función continua desde las 2 de la tarde y en programa doble, la exquisita e interesantísima película titulada «Deseo», de la que tanto se ha ocupado la crónica teatral y en la que Marlene Dietrich y Gary Cooper se reafirman con su acertadísima interpretación en la predilección de nuestro público.

La otra película del programa es el conmovedor drama «Huérfanos del destino», una película muy humana, que llega al corazón del espectador. En ella se distinguen como protagonistas Eleanore Whitne, Tom Keene y Dickie Moore. También figura en el programa de FAUSTO el cartón animado de Popeye, 'A puñetazo limpio» y el último noticiario mundial.

Los precios son 30 centavos hasta las 6.30 y 40 centavos después; niños, 20 centavos a todas horas.

Mañana habrá matinée en FAUSTO desde la una de la tarde.

El martes está en turno el estreno de «El caballero improvisado», por intérpretes cuyo nombre es garantía de éxito: Douglas Fairbanks, Jr., y Elisa Landi.

El día 11 y conjuntamente con Auditorium y Neptuno, se anuncia el estreno de la revista musical «Sigamos la flota», por la pareja estelar de Fred Astaire y Ginger Rogers.

AUDITORIUM: «DESEO» CON M. DIETRICH Y G. COOPER

Continúa obteniendo los más grandes éxitos en este teatro, la más lujosa producción de Marlene Dietrich, que se titula «Deseo», que junto al favorito actor Gary Cooper, forma una de las parejas más aplaudidas y famosas del arte cinematográfico. «Deseo» es una superproducción del conocido productor Ernest Lutbich y que tiene como director al indiscutible Frank Borzage. Lujo, esplendoroso desfile de costosos y elegantes automóviles que los presenta Marlene con su natural distinción, escenarios de gran magnitud y argumento interesante y de gran alcance, hacen de la regia producción «Deseo», el mejor éxito artístico de la fascinadora Marlene Dietrich, que actuando con Gary Cooper, logra un triunfo superior a «Marruecos». Hoy, nuevas exhibiciones en este teatro, en sus tandas elegantes de 5.15 y 9.45, de la película 'Deseo». En los turnos de 4.00 y 8.30, «Donde las dan», con Gail Patrick y Kent Taylor. Precios: Mayores 40 centavos, niños 20 centavos y tertulia 10. (Todo el día).

Mañana, en matinée a la 1.30: revista, cartón por Popeye, la comedia «El gozo al pozo», por Laurel y Hardy; «Deseo», episodio 2 de la fenomenal serie «El gran misterio del aire» y «Donde las dan». A las 5.15 y 9.45, «Deseo». A las 8.30: 'Donde las dan». El martes, conjuntamente con Fausto, «Caballero improvisado», por Douglas Fairbanks y Elissa Landi y la gran joya musical «Brindemos por el amor».

PAYRET: «MORENA CLARA»

«Morena Clara», es la producción que más días lleva en cartel y que jamás ha existido otra que se mantuviera 25 días a teatro lleno; es un caso que se da por primera vez en Cuba y que 90,012 personas que han pagado su entrada opinan lo mismo, y esto habla por sí sólo. Vea y compare. Una gran película Cifesa que interpretan los ases de la cinematografía española, Imperio Argentina, Miguel Ligero, Manuel Luna, Pepe Calle y otros, todos grandes actores que trabajan con la soltura y arte que se necesita para el cine. En fin, «Morena clara» no es una película de aficionados; es la obra cumbre del cine español que se abre paso por sí sola.

Hoy, en todos los turnos, se exhibe con una revista Fox, una comedia de la Pandilla, titulada «Arroz con leche», y un gracioso cartón en colores.

Precios: 20 centavos hasta las 6.30 y 30 centavos después. Niños, 15 centavos y tertulia 10 cts.

Mañana, 26 días en cartel a teatro lleno «Morena Clara».

Pronto: «El cura de aldea», super producción Cifesa.

RIALTO: «MORENA CLARA»

RIALTO, el teatro mejor ventilado de la Habana, presenta hoy un gran programa Cifesa. En todos los turnos, «Morena Clara», la obra más completa de la cinematografía española, con Imperio Argentina y Miguel Ligero, Manuel Luna, Pepe Calle y otros.

También se exhibe «Un perfecto caballero»», por Frank Morgan; una revista y un cartón, completan el programa.

Precios, 20 centavos hasta las 6.30 y 30 centavos después. Niños, 15 centavos. Mañana: una gran matinée desde la una, con «Morena Clara». El miércoles: «El terror del hampa» y «El torbellino». Pronto: «El pequeño Lord».

Cartel del Día

POR LOS TEATROS:

PRINCIPAL: A-6737. Cantarelli.
MARTI: Tanda: «Cecilia Valdés». Noche: «El 88 fijo» y «Cecilia Valdés».

POR LOS CINES:

ENCANTO: M-6055. A todas horas: «La favorita», comedia y revista.
NACIONAL: A-6700. A todas horas: «Infamia», «El duelo de los valientes» y comedia.
ALKAZAR: A-6869. A todas horas: «El niño de las monjas», «Cachorro de mar» y comedia.
CAMPOAMOR: M-7054. A todas horas: «El enemigo del hombre», «Fama sin dicha» y comedia.
FAUSTO: A-6800. «Deseo» y «Huérfanos del destino».
AUDITORIUM: F-4455. «Deseo» y «Donde las dan».
PAYRET: A-7157. «Morena clara» y comedia.
RIVIERA: F-2040. «Fama sin dicha» y «El enemigo del hombre».
TRIANON: F-2403. «Infamia» y «El secreto de una doncella».
NEPTUNO: M-2785. «Deseo» y «Huérfanos del destino».
REINA: M-2272. «El gato montés» y «El rayo invisible».
RIALTO: M-1831. «Morena clara» y «Un perfecto caballero».
PRADO: M12822. «El lechero» y «Millones en el aire».
LARA: M-2421. «Una noche en la ópera» y Frente al destino».
REGINA: M-1407. «Morena clara» y «Los hijos del desierto».
ACTUALIDADES: M-5575. «Canto de amor» y «La condena redentora».
ESMERALDA: M-4080. «Capitán Blood» y «El gran hombrecito».
LIRA: M-4474. «Una noche en la ópera» y «La pequeña rebelde».
OLIMPIC: F-6263. «Motín a bordo» y «La voz que acusa».
VEDADO: F-3128. «Motín a bordo» y «La fascinadora».
CARMELO: F-6030. «El gato montés» y «Nuevas aventuras de Tarzán».
MODERNO: X-1305. «Morena clara» y Desfile de pelirrojas».
NORMA: X-2021. «El gato montés» y «La conciencia acusa».
VERDUN: A-9206. «El fantasma se embarca» y «El retorno del lobo»
WILSON: U-5863. «La viuda de Monte Carlo» y «La reina de la flota».
INGLATERRA: M-5527. «La reina de la flota» y «La viuda de Monte Carlo».
CUBA: M-9796. «La mujer triunfa» y «Capitán Blood».
SALON ROJO: M-4794. «María Elena-Flor de fuego» y «La canción del dolor».
UNIVERSAL: «Quiéreme otra vez», «El misterio de la selva» y episodio.
RIVOLI: F0-2828. «Brindemos por el amor» y «María Galante».
BELGICA: A-9128. «El negro que tenía el alma blanca» y «Compañeros de viaje».
VIOLETA: M-3238. «El negro que tenía el alma blanca» y «El pasado acusa».
PARAMOUNT: (Rancho Boyeros). «Imitación de la vida» y «Exterminio».

TRIANON: «INFAMIA» CON MERLE OBERON

En la tanda de las 4: la comedia «¡Cuidado, señorita!», estreno de la cinta Warner, por Margaret Lindsay y Warren Hull, titulada «El secreto de una doncella», revista Fox, muñequitos, la comedia de los muchachos de la Pandilla, «Haciendo novillos» y estreno de la extraordinaria producción de Merle Oberon, Miriam Hopkins y Joel McCrea, intitulada «Infamia».

En la de 8.30: la comedia «¡Cuidado, señorita!», y estreno de «El secreto de la doncella».

A las 9.45: revista Fox, muñequitos, la comedia «Haciendo novillos» y la regia creación «Infamia».

Precios que cobra siempre TRIANON: 20 centavos por la tarde, hasta las 6.30 y 30 centavos por la noche. Niños, a cualquier hora: 15 centavos.

Mañana, en todas las tandas, el mismo programa de hoy.

El lunes y martes próximos: «Sin tregua ni compasión», por Preston Foster.

En la semana entrante se proyectará de nuevo la grandiosa película de Freddie Bartholomew y Dolores Costello, «El pequeño lord».

NEPTUNO: «DESEO» CON MARLENE DIETRICH

El programa del teatro NEPTUNO se engalana hoy también con la artística y grandiosa película de la Paramount, «Deseo», por Marlene Dietrich y Gary Cooper, película que exhibe conjuntamente con el teatro Fausto, y que tan encomiásticamente se comenta por el numeroso público que la ha visto desde el día de su reciente estreno.

En el mismo programa de NEPTUNO figura la sentimental e interesantísima producción titulada «Huérfanos del destino», en la cual se distinguen como admirables intérpretes Eleanore Whitney, Tom Keene y Dickie Moore. Otro aliciente del programa es la original película «Días de circo».

La función es continua y empieza a las dos de la tarde, y los precios son 30 centavos hasta las 6.30 y 40 centavos después. Los niños, 20 centavos a todas horas. Mañana, domingo, gran matinée empezando a la una y exhibiéndose «Deseo» y otras películas que formarán un extenso programa de muchos alicientes.

El lunes hay otro gran programa en NEPTUNO, exhibiéndose «El pequeño Lord», una de las mejores películas del día, por Dolores Costello y Fredie Bartholomew, y el estreno de la película policial «Sin tregua ni compasión», por Preston Foster, el detective solitario, y Margaret Callaham. Este estreno lo exhibirá conjuntamente con el Nacional y Trianon.

Y muy pronto: «Sigamos la flota».

REINA: «EL GATO MONTES»

Grandes llenos tuvo ayer el fresco y amplio teatro REINA, de Reina y Rayo, teléfono M-2272 y M-4313, durante el estreno de la extraordinaria producción Cifesa, «El Gato Montés», que hoy se repite nuevamente en todos los turnos en su habitual función continua desde las dos en punto de la tarde.

Figuran en el reparto de «El Gato Montés», el joven galán Pablo Hertogs y la simpática María del Pilar Ledrom. La otra película, «El rayo invisible», estupenda producción donde, además de un argumento colosal, cuenta en sus papeles principales con figuras como Boris Karloff (Drácula) y Bela Lugosi. El documental Cifesa, el noticiario Paramount y el cartón de Popeye el Marino, «Me las pagarás, villano!», completan el programa. Los precios, al igual que siempre, serán 15 centavos antes de las 6.30 y 20 centavos después. Niños, 10 centavos. Tertulia o balcony familiar 10 cts. Mañana, la mejor matinée de la Habana. El lunes, «Imitación de la vida» (en español) y «Amor antes del desayuno»». El miércoles, a petición, «Ginger» y «La pequeña rebelde».

PRADO: «EL LECHERO»

El aristocrático teatro PRADO nos presenta hoy, sábado, en sus turnos elegantes de 3.30, 6.30 y 9.30, al incomparable Harold Lloyd en una película que deleita, alegra, anima e inspira, titulada «El lechero». Entre las películas de carácter festivo que distraen y solazan, alegran y entusiasman, «El lechero» es como una joya que deslumbra con su brillo. «El lechero» es la obra cumbre de Harold Lloyd, amena y chistosa como ninguna otra. Secundan a Harold en esta maravillosa comedia el gran actor Adolphe Menjou, las simpáticas artistas Dorothy Wilson y Helen March. Cubriendo los turnos de 2, 5 y 8.30, la interesante película un bello argumento, «Millones en el aire», por un gran reparto de estrellas, entre ellos el gran actor John Howard y la nueva actriz Wendy Berrie. Completando el programa, un gracioso cartón, una revista con los últimos acontecimientos mundiales. Precios, mayores, antes de las 6.30, 20 centavos; después 30 centavos; niños, a todas horas, 15 centavos. Mañana, matinée a la 1.30, repitiéndose el mismo programa. Pronto: «El pequeño Lord».

LARA: «UNA NOCHE EN LA OPERA»

Las carteleras del céntrico y elegante cine familiar LARA, sito en Prado y Virtudes, teléfono M-2421, anuncian para hoy, sábado, uno de sus mejores programas, que han de llevar numeroso público a su ventilada y cómoda sala.

Comienza hoy, a las dos de la tarde, hasta las 11.30 de la noche, exhibiéndose a todas horas: revista, estreno de la monumental y grandiosa joya musical «Una noche en la Opera», por los hermanos Marx; estrenotrena de la magnífica y regia super-producción «Frente al destino», por Madge Christian, y la chistosísima y jocosa comedia «Cerveza y encurtidos».

Mañana: «Cadenas de amor» «Una noche en la Opera» y comedias.

Y el lunes: el estreno del emocionante drama «Guerra sin cuartel».

El miércoles: «Tres caballeros de frac».

ACTUALIDADES Y ESMERALDA: BELLOS PROGRAMAS

Un bello y regio programa el que se ofrece hoy en el siempre favorecido y popular cine ACTUALIDADES, de Monserrate 8 y 10, teléfono M-5575, pues en función corrida de 2 de la tarde a 11.130 de la noche, se exhibirá: revista, comedia, éxito de la bellísima y exquisita superproducción musical de regio argumento, «Canto de amor», por Lily Pons y Henry Fonda, y estreno de la colosal y magnífica producción «La condena redentora», por Peggy Conklin y Lloyd Noland. Mañana: «La reina del circo», «Huérfanos del Oeste» y comedias.

El elegante y concurrido cine familiar ESMERALDA, de Monte 242, (en Cuatro Caminos), teléfono M.4080, anuncia para hoy, sábado, otro regio programa. Comenzando a las 2 hasta las 11.30, en función corrida, pasa por su pantalla gigante: revista, comedia, estreno de la monumental y grandiosa joya de intenso argumento, «Capitán Blood», genial interpretación de Olivia de Havilland con Errol Flyn, y estreno de la regia superproducción «El gran hombrecito», por el pequeño actor Jackie Cooper. Mañana: grandioso programa en matinée, tanda y noche.

CIRCUITO TEATRAL ERNESTO P. SMITH
HOY
ENCANTO KAY FRANCIS "LA FAVORITA" con George BRENT Genevieve TOBIN Claire DODD 30¢ 40¢
CAMPOAMOR PAUL MUNI en "El ENEMIGO del HOMBRE" y Winifred SHAW en "FAMA sin DICHA" 20¢ 30¢
ALKAZAR CASTIZA! SALEROSA! SIMPATICA! "EL NIÑO de las MONJAS" y "CACHORRO de MAR" 20¢ 30¢
RIVIERA PAUL MUNI en El ENEMIGO del HOMBRE y Winifred SHAW en "FAMA sin DICHA" 20¢ 30¢
DOMINGO 14 A las 10 de la MAÑANA GRANDIOSO FESTIVAL de los "FIÑES" en los CUATRO TEATROS
SIEMPRE LOS MEJORES PROGRAMAS

El pintor cubano Sr. Reguera al pie de la monumental Shirley Temple, que se regala mañana en la tanda infantil a las 9 y 30 a. m. en el «Nacional».

REGINA: «MORENA CLARA»

REGINA, el simpático teatro de Galiano y Neptuno, presenta en todos sus turnos de hoy, «Morena Clara», la magna super-producción española que está siendo el éxito del año, por Imperio Argentina y Miguel Ligero a la cabeza del reparto. Además se exhibe la linda comedia Metro, de Laurel y Hardy, los ases de la gracia, en «Hijos del desierto», la más simpática de sus películas. Una revista y una comedia completan el programa.

Precios: 15 centavos hasta las 6.30 y 20 centavos después. Niños, 10 centavos y tertulia 10.

Mañana: una gran matinée desde la una, con este mismo programa.

El miércoles: «Hombre o ratón».

LIRA: «LA PEQUEÑA REBELDE»

Grandioso e inigualable es el programa que anuncian para hoy, sábado, las carteleras del predilecto y elegante cine familiar LIRA, de Industria y San José, teléfono M-474, pues en él figuran tres grandes atracciones que mucho público han de llevar a su cómoda y fresca sala.

Comienza a la 1.30 y a las 8.30, exhibiéndose revista, la chistosísima comedia «Dos veces dos», por la sin igual pareja Stan Laurel y Oliver Hardy; estreno de la maravillosa bella producción «La pequeña rebelde», el último gran éxito de la genial niña Shirley Temple, con John Boles y estreno de la monumental exquisita producción musical «Una noche en la Opera», por los populares hermanos Marx.

Mañana: «Una noche en la Opera» «Dos veces dos» y «La pequeña rebelde».

OLIMPIC: «MOTIN A BORDO»

Gran día será el de hoy, sábado, en el predilecto y simpático cine familiar OLIMPIC, de Linea y B, en el Vedado, teléfono F-6263, cuya empresa no desmaya para ofrecer a las muchas familias asiduas los mejores programas del Vedado.

En tandas elegantes de 4.45 de la tarde y 9.45 de la noche, se exhibirá hoy: revista semanal y estreno de la monumental y grandiosa joya cinematográfica de intenso argumento, «Motín a bordo», por el formidable trío de estrellas que forman Clark Gable, Charles Laughton y Franchot Tone.

En tandas de 6.30 y 8.30 va la magnífica y emocionante superproducción «La voz que acusa», por Virginia Bruce y Spencer Tracy.

Precios: luneta 15 centavos en tanda y 20 centavos por la noche; niños y tertulia, a todas horas, 10 centavos.

Mañana: «Motín a bordo», «Volando en pos de la dicha», episodio y comedia. La matinée comienza a la una de la tarde.

El martes: «Morena Clara», exquisita joya hablada en español.

El jueves: «El Gato Montés».

VEDADO: «MOTIN A BORDO»

Muy concurrido habrá de verse hoy el monísimo cine «Vedado», de la calle B, entre 27 y 29, en el Vedado teléfono F-3128, con motivo de estrenarse la formidable joya, «Motín a bordo», con Clark Gable y Charles Laughton, completándose el programa con la revista semanal Fox, y la exótica cinta, «La Fascinadora» por Carole Lombard y Chester Morris. A las 5, luneta 15 centavos y 20 centavos a las 8:30. Niños y tertulia 10 centavos a todas horas. La tanda de por la tarde, comenzará con exactitud a las 4:15, con «La Fascinadora», dado a que la proyección de «Motín a bordo», dura dos horas y cuarto. Por la tarde, luneta 15 centavos y 20 centavos por la noche. Niños y tertulia 10 centavos a todas horas. Mañana, se repite «Motín a bordo» con «El velo pintado» por Greta Garbo, el lunes, «La verbena de la paloma» por Robert Rey y para el martes, «Morena Clara», que ya todos esperan con ansiedad; «Morena Clara» dará gusto oírse en un aparato sonoro como del cine «Vedado»; los precios, para «Morena Clara», serán, a las 5 y a las 8:30, luneta 20 centavos. Niños y tertulia 10 centavos.

CARMELO: :«EL GATO MONTES»

Sin igual éxito fué el que alcanzó en el concurrido y elegante cine familiar «El Carmelo» de Línea y 18, teléfono F-6030, el estreno ayer de la regia joya en español «El gato montés», que hoy figuran en el programa como principal atracción y que ha de llevar público numeroso a la ventilada y cómoda sala de este coquetón cine.

En tanda elegante a las 5 y nocturna a las 8 y 30, se exhibe revista, comedia, estreno de la emocionante y exquisita super-producción de bello argumento «Nuevas aventuras de Tarzán» por Henry Brandon campeón de los Juegos Olímpicos, gran éxito de la monumental grandiosa producción toda hablada en español y basada en la famosa ópera del popular maestro Penella «El gato montés» por María del Pilar Lebrón y P. de Hertogs.

Mañana: gran matinée con «Casados y desposados», episodio, comedia y «El gato montés».

El lunes: en homenaje a Imperio Argentina, se exhibirá «La hermana San Sulpicio» y «Nobleza Baturra».

El día 11: «Morena Clara».

¡NO ME HAGO RESPONSABLE!!
SI ALGUIEN SE DESMAYA ó SUFRE un ATAQUE de NERVIOS VIENDO las DOS IMPRESIONANTES PELICULAS WARNER
"CONDENADOS al INFIERNO" y "EL ASESINATO del MEDICO"
QUE SE ESTRENA en mis TEATROS
ALKAZAR y RIVIERA
el MIERCOLES
UN BOTIQUIN de "EMERGENCIA" y una AMBULANCIA ESTAN SITUADOS en el VESTIBULO para SOCORRER A QUIEN LO NECESITE!!
Ernesto P. Smith
EMPRESARIO

MODERNO: «MORENA CLARA» CON IMPERIO ARGENTINA

Para hoy, en los turnos de tarde y noche está señalado el máximo estreno español de la «Cifesa» titulada: «Morena Clara», de Imperio Argentina, Miguel Ligero, la acompaña en el programa la producción Fox, titulada: «Desfile de pelirrojas» de John Boles, Alice Faye; la cinta cómica en español «Una de miedo»; y un «Metrotone». Hasta las 6:30, 15 centavos; después 20 centavos. Niños 10 centavos. Mañana, domingo, grandiosa matinée de 1 a 5. «Morena Clara», «Desfile de pelirrojas». «Una de miedo», «Sinfonía tontas»; «Metrotone». Hasta las 6 y 30, 15 centavos; después, 20 centavos. Niños 10 centavos.

El lunes y martes: «Morena Clara». Los precios de siempre. El miércoles y jueves, dos días dedicados a Shirley Temple, con sus dos más grandes películas, «La pequeña coronela» y «La pequeña rebelde». Hasta las 6:30, 15 centavos; después 20 centavos; niños 10 centavos.

NORMA: «EL GATO MONTES»

Una grandiosa producción hablada en español, figura en el interesante y regio programa combinado para hoy, sábado por la popular empresa González y Gradaille, del siempre favorecido y elegante cine familiar «Norma», de Luyanó y Concha, teléfono X-2021, que a diario viene ofreciendo los mejores estrenos en el Luyanó.

Comienza a las 5 y a las 8 y 30, sus funciones, exhibiéndose revista, cartón, estreno de la emocionante y magnífica super-producción: «La conciencia acusa» por Mirian Hopkins y Peter Lorre y estreno de la monumental y bellísima joya hablada en español y basada en la ópera del mismo nombre del Maestro Serrano, titulada: «El gato montés» que interpretan María del Pilar y P. de Hertogs.

Mañana: «El gato montés», «El hijo del cuatrero», episodios y comedia.

El lunes: «Sucedió en New York» y «Quiéreme otra vez».

(VEASE más GACETILLAS en la página DIEZ)

TEATRO NACIONAL HOY desde la 1½ 20¢ - 30¢
"INFAMIA" y "EL DUELO de los VALIENTES"
MERLE OBERON y JOEL MAC CREA
HARRY CAREY BUCK JONES
SIMULTANEAMENTE en los TEATROS AUDITORIUM FAUSTO y NEPTUNO HOY
"DESEO"
Marlene DIETRICH y Gary COOPER

M.E.C.D. 2016

HOY TENDRA LUGAR LA JUNTA DE LOS REPORTERS

En cumplimiento de acuerdo adoptado en sesión ordinaria del Directorio de la Asociación de Reporters de la Habana—Círculo Nacional de Periodistas—en el día 22 de mayo del corriente y de orden del señor Presidente, tengo el honor de citar a usted a la Asamblea General Extraordinaria que tendrá efecto el próximo sábado, día 6 de junio de este año, a las 5 de la tarde, en este edificio social, Ignacio Agramonte número 5.

Orden del día:

Conocer y aprobar el Reglamento del Balneario en la Playa.

Fraternalmente,

Luis Rodríguez Lamult,
Secretario, p.s.r.

La Habana, junio 1o. de 1936.

Locería "LA AMERICA"

Galiano No. 113. — Tlf. M-9403.

GRAN LIQUIDACION DE VAJILLAS

Porcelana Limoges, Sajonia, Semi-Porcelana Inglesa, Cristalería Baccarat, San Luis, Val-St.—Lambert.

Objetos de Fantasía, Arte Moderno.

VAJILLAS DE 64 PIEZAS	$12.50
JUEGOS DE COPAS 30 PIEZAS	$ 6.00
JUEGOS DE CUBIERTOS 24 PIEZAS	$ 2.75

APROVECHE ESTA OPORTUNIDAD UNICA

CRONICA HABANERA

BODA ELEGANTE

Para el viernes próximo, día doce, ha sido dispuesta una boda de grandes simpatías.

Tendrá efecto a las seis y media de la tarde, en la Parroquia del Vedado, y serán contrayentes la encantadora señorita María Monteagudo y Thornton y el inteligente y joven ingeniero Modesto Ulloa y Bravo.

Es hija la novia del señor Humberto Monteagudo, ingeniero jefe de la ciudad de Santiago de Cuba y de su interesante esposa Carolina Thornton, y nieta del general Humberto Monteagudo.

En nuestra próxima crónica ofreceremos la relación de padrinos y testigos de esta elegante ceremonia nupcial.

BEBA MONTERO. — En la fecha de hoy celebra su cumpleaños la bella y encantadora señorita Beba Montero y Valdés Pagés, tan querida en nuestra buena sociedad.

La señorita Montero se halla actualmente en Washington donde disfruta de una temporada al lado de sus tíos, los esposos Antonio Díaz Albertini y María Teresa Valdés Pagés.

SIMPATICOS VIAJEROS. — Llegan hoy, por la vía de la Florida, los inteligentes jovencitos José Ignacio y Oscar Rivero y Hernández, hijos del Director del DIARIO DE LA MARINA, doctor José I. Rivero y de su bella y gentil esposa Sylvia Hernández.

Los simpáticos viajeros vienen del colegio donde se educan en los Estados Unidos.

Sean bienvenidos.

NUEVA RESIDENCIA. — El joven y popular Alcalde de la Habana doctor Antonio Beruff Mendieta y su gentilísima esposa Gloria Guerra, han trasladado su residencia para una hermosa mansión de la aristocrática barriada del Vedado, en la calle 13 esquina a 8.

Desde ayer se hallan completamente instalados en aquella casa, donde les deseamos muchas felicidades, al conocido matrimonio.

EL MARQUES DE CASA NUÑEZ DE VILLAVICENCIO.—Se encuentra recluído en su residencia del Vedado, a consecuencia de un fuerte ataque apendicular el joven Marqués de Casa Núñez de Villavicencio.

A los muchos votos que se hacen por su restablecimiento, une el cronista los suyos.

LA JUNTA DE AYER. — En la residencia de la señora Eugenia Segrera de Sardiña, la noble y distinguida dama, tuvo efecto ayer tarde una animada junta.

Convocada fué por la señora Sardiña y por la bondadosa señora Emma Cabrera de Giménez Lanier, principales organizadores del Baile de las Flores celebrado recientemente en el Teatro «Nacional», para dar cuenta detallada de los productos obtenidos en aquella fiesta, que como se saben han sido a engrosar los fondos del Asilo de Ciegos Varona Suárez y del Asilo de niños pobres «San José» en la ciudad de Cárdenas.

Con las mencionadas damas se encontraban presente en la junta de ayer un grupo selecto de señoras y señoritas.

Entre las primeras, Marcela Cleard de Barnet, esposa del ex-Presidente de la República.

Gloria Guerra de Beruff Mendieta, esposa del Alcalde de la Habana.

María Herrera viuda de Seva, Cuca Blanco viuda de Laurrieta, Mrs. Ashley, María Pepa Catá de Herrera, Elena Azcárate de Sardiña, Rosa Sardiña de Mazorra, Grace Pantin de Arellano, Ana María Maciá de Sánchez, Carmelina Laurrieta de Fondón, Elena de Cárdenas de Sardiña, Georgina Menocal de Sardiña y nuestra compañera Perla Fowler viuda de Truffin.

Tres encantadoras señoritas, Enzarda Sampedro, Loló Vinent y Rosalía Caballero.

Nuestros compañeros Pablo Alvarez de Cañas y Mario Castellanos.

Y este cronista.

OPERADO. —En la Clínica Bustamante-Núñez ha sido sometido a la operación de las amígdalas el niño Juan de Zárraga y de la Cámara hijo de los Marqueses de Justiz de Santa Ana.

Dicha operación fué practicada por el doctor José Gross con éxito satisfactorio.

Enhorabuena.

ESTUDIANTES QUE REGRESAN. — Antonieta de Goicoechea y Abreu, la linda hija de los Marqueses de Valle Siciliana, regresará del colegio donde se educa el próximo día 14.

—El día 12 regresarán también del colegio las bellas señoritas Loly Smith y Carmita Díaz.

—El día 8 y acompañada de su padre señor Enrique Menéndez, llegará a la Habana procedente del Norte, la graciosa señorita Gabriela Menéndez.

—Hoy llega el conocido joven Jorge Suva y Giquel que cursa su carrera en una Universidad de los Estados Unidos.

—Han llegado procedentes de sus respectivos planteles, la señorita Aimée Molinc, tan encantadora y el joven Joaquín Hernández Corujo, este último estudiante de medicina en el John Hopkins Hospital de Baltimore.

—Se encuentra desde hace días en la Habana el joven Manuel Gonzalez Pol estudiante de la Florida Military Academy en St. Petersburgh y el joven Julián Ortiz y del Río que ha terminado sus estudios de Comercio en el Norman Junior College en Georgia.

—Arturito Cañas Perdomo, hijo del doctor Arturo Cañas Perdomo, Jefe de Despacho de la Dirección de Sanidad, ha regresado de la Georgia Military Academy donde cursaba sus estudios.

—En el «Florida», el miércoles, regresaron los jóvenes Coralia y Fausto Soler.

—Después de terminar sus respectivos cursos en la Saint Joseph's Academy, la conocida institución que representa en Cuba nuestra compañera Conchita Gallardo, han llegado anteayer las señoritas Pilar y Teresa Rivera en unión de su hermano Javier, este último alumno de la Academia San José, especial para varones en Loretto, La Florida.

Nos comunica Manolo Suárez, el popular manager de «La Campana» que hay reservaciones numerosísimas.

Una gran noche.

MEJORADOS. — Completamente mejorados han sido trasladados ya para la residencia de sus familiares, los simpáticos niños Ignacio y Manuel Almagro y de Ajuria, quienes fueron operados de las amígdalas el miércoles último por el doctor Pedro Manuel Souza.

Enhorabuena.

JOSE AIXALA Y ROIG. — Enviamos una felicitación con estas líneas al conocido joven José Aixalá y Roig, quien acaba de ser designado Secretario Social del distinguido industrial Julio Blanco Herrera.

El señor Aixalá, tan amable y tan caballeroso, viene siendo muy felicitado con tal motivo.

LA EXCURSION A SUD AMERICA. — Continúa en aumento el entusiasmo para la excursión que saldrá de la Habana el día dos de julio en el palacio flotante «Reina del Pacífico».

Entre los muchos atractivos que presenta el programa de esta gran excursión hacia los mares del Sur, hay uno de carácter sentimental que ha decidido a muchas familias cubanas a realizar este viaje. Este motivo de carácter sentimental lo constituye el hecho de realizarse esta excursión a pueblos hermanos de la América Latina, unidos por su historia y por sus aspiraciones a un mismo ideal.

Será un encanto para las familias cubanas visitar por primera vez las grandes ciudades de la América del Sur, conocer la sociedad distinguida de aquellas populosas urbes, visitar sus Clubs, y sentir por vez primera la emoción de encontrarse en países de la misma afinidad espiritual.

Muchas son las excursiones y fiestas que se preparan en cada una de las ciudades, adonde los excursionistas harán escala, y en todas ellas habrá el entusiasmo y la alegría característica de nuestras costumbres y nuestra raza.

EL COLEGIO DE ABOGADOS. — Con un magnífico acto, celebrado anoche en la Academia de Ciencias, el Colegio de Abogados de la Habana inauguró brillantemente el ciclo de Conferencias que tiene organizado sobre el momento constitucional cubano.

Los salones de la prestigiosa institución veíanse invadidos por una gran concurrencia, entre la que figuraban elementos del cuerpo diplomático, de la sociedad habanera, de nuestro mundo intelectual....

Hizo uso de la palabra el Licenciado Antonio Bravo Correoso, distinguido abogado de la ciudad de Santiago de Cuba, miembro de la Convención Constituyente de 1901, quien con gran acierto desarrolló su conferencia siendo aplaudidísimo.

El Colegio de Abogados, que debe sentirse satisfecho por el magnífico acto de anoche, se propone continuar esta serie de conferencias a base de dos mensuales.

Felicitamos a la Directiva por el éxito alcanzado.

EL DIA DE LAS SOCIAS. — El domingo próximo se celebrará una gran fiesta en la Asociación Cubana de Beneficencia conmemorando «El Día de las Socias».

A las nueve de la mañana habrá misa cantada.

Y después un programa de variedades donde figuran muy interesantes números, entre ellos palabras alusivas al acto por la doctora Amelia de Vera de Lens.

Como recuerdo de esta fiesta se tomará una película.

La Directiva de la Institución suplica a las asociadas lleven los niños nacidos en el pabellón de Maternidad del Sanatorio.

RUMBO A VARADERO. — Los esposos Luis Carreras y Odilia Martínez salen hoy para Varadero en unión de su graciosa hija Beatriz, proponiéndose permanecer una temporada en la bellísima playa.

Feliz temporada les deseamos.

TRASLADO. — El compañero Rafael Cruz, Cronista de «La Discusión», en el Cerro, ha trasladado su residencia para la calle San Joaquín No. 124 en unión de su familia, entre ella sus hermanas las señoritas Olga y María de los Angeles Cruz.

Sépanlo sus amistades.

(Continúa en la página NUEVE)

Dr. Valdés Anciano

PRADO No. 20. M-1794.

Exclusivamente enfermedades Nerviosas y Mentales.

Apresúrese a ver

LOS NUEVOS MODELOS

en Camisas para Sport y Trajes de Baño

Los últimos estilos!
Los más elegantes!

1.10

En tejido "mesh" de exquisita suavidad y gran frescura. Colores: Navy, Amarillo o Blanco.

1.25

De punto, en tejido acanalado y en las siguientes combinaciones: Brown, Navy o Amarillo, con el cuello Blanco; o Brown, con cuello Amarillo.

Abajo: Fondo blanco, con listas horizontales en color Navy, Rojo, Verde o Brown.

1.75

Cuello en "V", cuatro combinaciones: Brown, con cuello Amarillo; Blanco, con el cuello Marrón, Navy o Negro; y Marrón, con el cuello Blanco.

1.75

Pantalones de Baño, de lana, con soporte y cinturón, en cualquiera de los tonos siguientes: Azul, Brown, Marrón y Gris. **Desde 1.70**

Trajes de Baño, de lana, con cinturón, en las más elegantes combinaciones: Azul con gris o con blanco; Brown con beige o con amarillo; Marrón con gris, etc. **Desde 3.25**

Shorts de gabardina, en una calidad excelente, con cinturón blanco y "vivos" laterales en contraste. Gris, Azul o Carmelita. **2.60**

Contamos también con un gran surtido de nuevos modelos "Jantzen" y "Catalina", en Pantalones sueltos y en Trajes de baño... Bolsas, Batas, Cinturones, etc., etc.

fin de Siglo

san rafael y águila, tfnos. m-5991-92-93

EL CUENTO DE HOY

El Misterioso Invitado

EXISTEN ciertos maridos casados con bellas mujeres cuya contumacia les lleva a tener amantes menos atractivas. Tal era el caso de Edgardo Chalabert, feliz esposo de Arlete, a la que engañaba con cierta Rosamunda Parny, bailarina de Molino Azul. Ciertamente: la escuela de esta joven mujer la revelaba irreprochable, pero su cara plana, su nariz chafada, sus pequeños ojos oblicuos le daban un aspecto poco afortunado. En cuanto a su manera de hablar y a sus ademanes, mejor callar. Y claro: consecuencia de esto, Edgardo estaba loco por ella. Habíala instalado en un apartamento de la Avenida Niel a quinientos metros de su casa; corría con sus gastos y muy a menudo ponía el auto a su disposición.

Arlete no sospechaba nada. Compadecía al pobre Edgardo, tan absorbido por su fábrica. Recientemente había tenido que pasar la noche con un representante del Ministerio del Aire, para ultimar detalles de un nuevo avión. Como ella se lo contara a Pablo Servais, uno de sus familiares que la asediaba, el joven estalló en risas.

—¿Y habrás creído ese cuento?

Hábilmente develó la verdad. El industrial había pasado la noche con Rosamunda, que celebraba, con numerosos amigos, el primer aniversario de su amistad con Edgardo.

—Yo fuí uno de los invitados —concluyó Pablo— ¡y te aseguro que no me aburrí!

—¡Dios mío!—gritó Arlete—. Ahora comprendo por qué estuvo indispuesto al día siguiente. Bueno, Pablo: vas a ayudarme en mi venganza.

—¡A su disposición, bella señora! Desde que Edgardo regresó, Arlete le comunicó su resolución de dar una comida, el lunes siguiente.

—¿A quién piensas invitar?

—Nombró a ciertos amigos, y después dijo con aire inocente:

—He eliminado a los molestos y he rogado a Pablo Servais que nos traiga algunas artistas divertidas para lograr la reunión.

—Me parece muy original.

Llegó el lunes.

El dueño de la casa vió penetrar sucesivamente algunos matrimonios; después a la coupletista Reya, a Lily Marival, Valentina Esteve, y por último a Servais, que daba el brazo a Rosamundo Parny.

a Rosamundo Parny.

do a Pablo por el brazo—. ¿Qué significa esta broma de mal gusto?

—Nada más simple: tu esposa manifestó el deseo de contar esta noche con ciertas artistas, entre las cuales designó a Rosamunda. Seguramente este encuentro es muy parisién y podrá divertirnos.

—Mientras Rosamunda no meta la pata.

—¡Imagínate! La he dado instrucciones.

Aunque con ellas, antes de penetrar en el comedor, se aprovechó de un momento en que creía solo a Edgardo, para decirle:

—¡Ah, mi conejito rosa: qué idea magnífica!

—Cállate; nos ve todo el mundo.

—¡No ven nada!

—Ahí estaba un cierto señor Moncalm.

Apenas sentados, Edgardo echó una mirada al menú y frunció las cejas. El azar facilitaba las cosas. A fin de distraerse, Edgardo, temiendo la catástrofe, procuró distraer a los demás.

Moncalm, el invitado misterioso, tiró del lápiz y anotó en su carnet.

—¿Qué demonios escribe tu vecino?—preguntó Edgardo a Pablo.

—Versos. Caza las rizas al vuelo.

Cuando se pasó al salón, Rosamunda, que estaba al lado de Arlete, dijo:

—¿Usted no es celosa, verdad?

—¿Me toma usted por una provinciana? No ignoro nada de las correrías de mi esposo: sobre todo, me parecen bien si tiene buen gusto...

—Ah, entonces me dice eso, para halagarme.

Después, dirigiéndose a Edgardo, exclamó:

—¡Tu esposa es muy «chic»!

—¿Te ha producido efecto el champaña?

—No hay que seguir la comedia: tu esposa lo sabe todo.

Arlete aprobó con una fina sonrisa irónica.

—La comida a la cual acabo de invitaros, es la mejor prueba. Cesa de fingir, Edgardo. Entre el amante de Rosamunda, ¿no te parece?...

Edgardo, furioso, no sabía qué partido tomar. En aquel momento volvió a ver al señor Moncalm, que reguía escribiendo.

—En fin, querido señor. ¿Nos leerá usted lo que está escribiendo hace una hora?

—Querido—contestó Arlete—voy a reparar tu olvido. Permíteme que te presente: el señor Moncalm, abogado de la Corte.

—Que «instrumentado», a requerimiento de la señora, he recogido fielmente los incidentes de la velada. He anotado que la señorita Ernestina Brachu, llamada Rosamunda Parny, se hallaba vis a vis con el señor Chalabert. He constatado que el susodicho señor llevó su inmoralidad hasta el extremo de imponer a su esposa la presencia de personas ligeras. Item: he anotado que la señorita Rosamunda abrazó al susodicho Chalabert en el salón, llamándole «conejito rosa». Hechos, todos, que autorizan a mi cliente para iniciar una acción de divorcio, de acuerdo con los artículos 230 y 231 del Código Civil.

Jacques CONSTANT.

Declaraciones de los profesores de segunda enseñanza

Dicen que sólo los de las Escuelas de 2da. Enseñanza pueden alegar ese carácter

Una comisión de profesores de las Escuelas de Segunda Enseñanza de la República visitó anoche nuestra redacción, haciéndonos entrega de las declaraciones que insertamos íntegramente a continuación.

«Como frecuentemente aparecen noticias y opiniones en la Prensa, relacionadas con la Segunda Enseñanza Oficial y la legislación vigente sobre la materia, conviene hacer ciertas aclaraciones en evitación de la posible desorientación para la posible desorientación para la opinión pública. En tal sentido, interesa mucho que se conozcan los siguientes extremos:

1.—Que actualmente, no hay en Cuba más Centros Oficiales de Segunda Enseñanza, que las Escuelas Superiores de Segunda Enseñanza, estructuradas para impartir la docencia secundaria por la Ley 179 de 24 de mayo de 1935. Adviértase que dichos establecimientos docentes están esparcidos por la República en veinte ciudades diferentes.

2.—Que las Instituciones denominadas Institutos de Segunda Enseñanza, que estaban establecidos solamente en las seis capitales de provincias, fueron abolidos por una Ley de la República: Por lo tanto, carecen de existencia en la actualidad.

3.—Que no existen más profesores de Enseñana Secundaria Oficial en la República, que los actuales de las Escuelas Superiores de Segunda Enseñanaz, que están en posesión de sus Cátedras.

4.—Que en dichas Escuelas Superiores de Segunda Enseñanza han ganado sus átedras por derecho propio, veinte y tres profesores, por Oposición, de los abolidos Institutos de Segunda Enseñanaz y ciento treinta profesores, las han obtenido por Concurso, mediante las pruebas que demandaba la Ley, ante Tribunales Técnicos, de honorabilidad indiscutible.

5.—Precisa que la opinión pública conozca que la Convocatoria y Reglamentos de las Oposiciones y Concursos para la provisión de Cátedras en la Enseñanza Oficial, ofrecían los mismos derechos e iguales oportunidades a todos los que con la capacidad legal, les convnía concurrir a los ejercicios y pruebas correspondientes.

6.—Interesa que no se ignore más, que usurpa una denominación que no le corresponde, la persona o grupo que se amapara en el título de **Profesor o Profesores de Segunda Enseñanza Oficial**, sin pertenecer a los Claustros de algunas de las veinte y cinco Escuales Superiores de Segunda Enseñanza de la República.

7.—Sépase que los profesores oficiales de Segunda Enseñanza, actualmente no mantienen vínculos en tal carácter, con más organizaciones, que con las oficiales del Estado y con la Asociación Nacional de Profesores de las Escuelas Superiores de Segunda Enseñanza.

8.—El profesorado oficial de la Segunda Enseñanza es respetuoso del criterio ajeno: se mantiene dentro de la Ley, y acatará siempre, como cuadra a la condición de mentores de sus miembros, la legislación vigente del Estado.

Por la Asociación Nacional de Profesores de las Escuelas Superiores de Segunda Enseñanza.

Doctor Alicio M. Ortiz, doctor José Corzanego, doctor Santiago Sobrevilla, doctor Fausto García Rivero, doctora Trinidad García Rivero, doctor Horacio Taveira, doctor Miguel Belaúnde, doctor Silvio de la Torre, doctor Arturo Van-Canegheim.»

HOY, ULTIMO DIA

de nuestra gran

Venta Especial de MEDIAS

Aunque usted no las necesite por el momento, debe comprarlas ahora, aprovechando los ventajosos precios que le ofrecemos

NO PIERDA ESTA OPORTUNIDAD!

fin de Siglo

san rafael y águila, tfonos. m-5991-92-93

SOLUCION AZUCARERA

AHORRO DE MANO DE OBRA

NOS vamos a referir principalmente al ahorro bancario y al industrial.

El ahorro personal es un sacrificio que el presente hace al porvenir.

El estado de ánimo del ahorrador, el gusto por la acumulación de numerario, la voluntad que se necesita para practicarlo, constituyen una recomendación personal. Ninguna objeción puede hacerse a esa costumbre, por una razón que no tiene réplica, porque cada uno hace de su capa un sayo.

Vamos al ahorro bancario. Mientras la banca siga sus prácticas arcaicas, socialmente el ahorro no es recomendable a la luz de las nuevas adquisiciones económicas.

En cuanto el Banco se constituye en guardador en sus bóvedas del dinero amonedado, por lo que lejos de pagar una prima, debe recibirla como almacenista, resulta el ahorro una detención de la circulación de la riqueza y consiguientemente un mal.

Nos dicen que aún en los períodos más agudos de las crisis, que caminan sin llegar, las bolsas bancarias estaban atiborradas de monedas: nos dicen que representando millones. Hace poco rebajaron el interés, establecido como fuerza atractiva para los imponentes, al 2 por ciento anual.

La posibilidad de que el ahorro sea una reserva para el porvenir o bien la manera de sacar, con la posible seguridad, algún rédito al capital no es cosa corriente en países como el nuestro: el ahorro por acá representa sencillamente un «excedente sin inversión». En cuanto se trate de rentas fijas, el consumo sólo puede crecer a medida que se restrinja el ahorro.

Quiza al cesar la inflación cuando la danza de los millones, hubiese convenido prohibir la contratación de nuevas hipotecas, salvo justificación de una aplicación agrícola provechosa. Una de las peores formas del ahorro es la hipoteca.

Si la Banca dedicase, previo aviso, el montante de las cuentas de ahorro a las inversiones a «largo plazo» o «permanentes», como almacenes de depósito, en los puertos de que Cuba carece especialmente para productos agrícolas, puentes con pontazgos, arreglo de caminos, fomento de aldeas, anticipos municipales y otros, llenaría una gran omisión social, para que no quedase el dinero tan dormido como en la media de lana del sereno o en la alcancía del avaro.

Recientemente se ha establecido la Caja de Ahorros Postal. Parece por lo que hemos leído que dará intereses como medio atractivo de clientela y que dedicará sus actividades al descuento por anticipos del sueldo de la burocracia y que la inspección se encomienda a funcionarios financieros y ¡Magistrados de los Tribunales Superiores! Es una rueda más en el engranaje administrativo y parece que invertirá los depósitos en valores cotizables en bolsa.

Creemos que el ahorro postal, en conjunción con los Bancos de depósitos precipitaría su asistencia social o pública dedicándose a la mejora del suelo en la agricultura, especialmente drenajes de los terrenos de marismas que circunvalan a Cuba, instalaciones de riego, para que se utilice nuestra inmensa riqueza en aguas subterráneas, por ser este país uno de los que por niveles favorables resiste obras hidráulicas a muy poco costo, incluso instalaciones de lluvia artificial que tanta falta nos hace de Noviembre a Junio. Hay que mencionar las aguas residuales de tan buen aprovechamiento para la agricultura de otros países y por nosotros despreciadas: lo mismo que la explotación de nuestras fuentes de salud, riqueza dormida junto a una clientela de 150.000,000 de consumidores (Estados Unidos, Canadá y Cuba), como Guanabacoa; San Diego, San Miguel de los Baños, Madruga, Isla de Pinos y otros. Todo esto es pasto bancario porque lo es en otros países, Vichy, por ejemplo.

Ahora, con motivo de la Ley de Moratoria Hipotecaria, se echa de menos la voz de la Banca. No se ha manifestado en ningún sentido lo que socialmente no parece aprovechable. Y como la moratoria debe liquidarse en conveniencias no tanto del derecho individual sino del derecho público, no pensando en hoy sino en mañana, claro está que en beneficio de sus depositarios y dadas la solidez de las garantías bien pudieran esas instituciones de crédito en conjunción con el Estado solucionar el delicado problema, con la fórmula «plazos de vencimiento muy largos y muy moderados y posibles intereses».

Hemos tratado al soslayo del ahorro individual, para ocuparnos directamente del ahorro de trabajo en los «centrales colosos». Será esto próximamente.

Francia pudiera servir de ejemplo, pues ha sido país sin paro forzoso.

Es recomendable en ese punto la organización bancaria francesa. En Francia no existen Cajas de Ahorro ni Bancos de derecho público dedicados al negocio a cobro a plazo, por lo que los negocios se concentran, más que en otros países, en los cuatro grandes Bancos de Depósito —Crédit Lyonnais, Comptoir National, Societé Generale y Crédit Commercial—.

Ello da a Francia la distinción de que algunas de sus compañías industriales lamentan en sus memorias que, muy a pesar suyo, no pueden servir los pedidos por «no conseguir obreros». (Por ejemplo, Aciéries de Lonwy, en 1828).

Los grandes Bancos franceses prácticamente no pagan interés alguno, pues aunque abonen alguna vez a los acreedores el medio al uno por ciento, al final del semestre se cargan por gastos y comisiones tales cantidades que pueden considerarse las cuentas. Quien quiera intereses tiene que convertir en valores sus depósitos bancarios. Faufmannrelata que las Cajas de Ahorros antes de la Guerra Mundial estaban obligadas a convertir en valores permanentes todos los depósitos de ahorros superiores a 10,000 francos, aún sin previa autorización del imponente.

Digámoslo otra vez. Si el actual Gobierno resuelve con acierto el asunto de las hipotecas, que calculamos superiores a medio millar de mil millones de pesos, ello equivaldría a un empréstito de igual suma sin intereses para un fin específico; cesaría el agobio campesino en el acto y aumentaría la riqueza y las posibilidades de trabajo de un modo insospechado, acaso con una simple «resolución» del Poder Legislativo.

Otro día: «Ahorro Industrial».

Gabriel CAMPS.

ROBO EN UN DISPENSARIO.—En los dispensarios Tamayo y Furbush, sitos en Apodaca y Zulueta, en horas de la madrugada anterior, se perpetró un robo, sustrayéndose de sus oficinas máquinas de escribir, ropas, dinero y otros objetos.

De este hecho conoce la policía, esperándose que pronto ha de saberse quién o quiénes son los autores del hecho.

GRANULADO DE SULFATO DE MAGNESIA, PEPTONA Y RUIBARBO. PODEROSO COLAGOGO, INDICADO EN LAS

VESICU-DRINAL

AFECCIONES DEL HIGADO Y LA VESICULA BILIAR. AUTO-INTOXICACIONES, ANAFILAXIA, ESTREÑIMIENTO, ETC.

LABORATORIO BOSQUE TEJADILLO 36. HABANA.

M.E.C.D. 2016

DIARIO DE LA MARINA

Fundado en 1832.
Dirigido hasta 1919 por D. Nicolás Rivero y Muñiz.
Oficinas y Talleres: Prado 103, Habana.—Representante en New York: Joshuá B. Powers Inc. 220 E. 42nd. St.
Director actual: José I. Rivero.

Editado por la Cía. DIARIO DE LA MARINA (S. A.) cuyo programa consiste «en la defensa de los intereses generales y permanentes de la Nacion cubana, de los especiales de la Colonia española establecida en la misma y de la unión y armonía entre los diversos elementos que conviven en el país». Art. 1º de los Estatutos.

Teléfonos

Dirección	M-2577
Administración	M-7911
Suscripciones	M-7911
Quejas	M-7911
Clasificados	M-7915
Jefe Redacción	M-1237
Redacción	M-7913
Sports	M-7912
A. Guanabacoa	XO-1584

PRECIOS DE SUSCRIPCION AL «DIARIO DE LA MARINA»

Habana y Provincias	
Mes	$ 1,20
Trimestre	3,25
Semestre	6,25
Año	12,00
Extranjero	
Trimestre	$ 4,25
Semestre	8,00
Año	15,00
Edición Dominical (Para el extranjero solamente)	
Semestre	$ 3,00
Año	5,00

EDITORIALES

El problema del agua

EL Alcalde de la Habana, en su discurso a los rotarios, ha tocado el problema vital del acueducto. Expuso la insuficiencia de la vieja y magnífica obra de Albear para satisfacer las necesidades de una ciudad que, en los tiempos del célebre ingeniero sólo contaba unos doscientos mil habitantes y que hoy pasa de seiscientos mil. Explicó cómo por uno de tantos anacronismos de nuestra vida pública, todavía está en uso, para el regadío y para fines industriales, la primitiva zanja real que se construyó en 1592 y cómo todavía una buena parte del agua que se suministra a los vecinos de esta paciente y sufrida ciudad circulan por unas antiquísimas y deterioradas tuberías, que datan de la época de Fernando VII.

Esta simple exposición de hechos es más que suficiente para darse perfecta cuenta del serio problema que constituye el abasto de agua a la capital de la República. No es lógico que con tales procedimientos se pretenda suministrar agua abundante y a presión a una ciudad populosa, en pleno siglo XX.

Por eso la primera autoridad municipal se adelantó a reconocer que todas las quejas elevadas por los propietarios, bien individualmente bien por conducto del Centro de la Propiedad Urbana, son perfectamente justas. La Habana, es, tal vez, la única ciudad del mundo en que los propietarios de casa pagan con esplendidez un servicio que no se presta o que se presta muy deficientemente.

¿Cómo resolver el problema? Desde estas columnas hemos señalado más de una vez la necesidad de atacar a fondo la cuestión del acueducto, prescindiendo de mejorías parciales que no compensan el dinero que se invierte en ellas y acometiendo la reorganización total del servicio, aunque ello resulte más costoso. En materia tan importante como el abasto de agua a una ciudad de la categoría de la Habana, no se puede andar con paños calientes: es preciso bajar hasta el fondo mismo del problema y darle una solución integral.

Hemos visto con satisfacción que el criterio del doctor Beruff Mendieta coincide con el que nosotros hemos expuesto. Reconoce el alcalde que con los recursos propios del Acueducto de Albear es imposible acometer la reforma básica del servicio. Dijo a los rotarios que con la cantidad que actualmente se dedica a reparaciones y mejoras, no será posible suministrar agua suficiente a la Habana ni en veinte años. «Esa obra—manifestó el Mayor de la Ciudad—tenemos que acometerla de conjunto, disponiendo de los recursos necesarios, movilizando el crédito de la ciudad o en cualquier otra forma, a fin de que, en un plazo próximo y de manera rápida, pueda la Habana tener el servicio de agua que necesita».

El Acueducto de la Habana, pese a las dos hipotecas que lo gravan, es una propiedad lo suficientemente valiosa para permitir esa «movilización de crédito» a que se refiere el doctor Beruff Mendieta. Por otra parte es lógico presumir que tan pronto se prestase a la ciudad un servicio de agua eficiente, las recaudaciones por su concepto aumentarían de modo considerable. Hoy el Ayuntamiento carece de fuerza moral para exigir a los propietarios morosos que se pongan al día en el pago del canon por plumas de agua.

Ahora bien, el alcalde, en el discurso que comentamos, advirtió que era preciso «evitar toda suspicacia». Tiene razón. La proverbial malicia del criollo no debe ser obstáculo para la realización de ninguna obra de utilidad colectiva, pero es preciso atajar toda insinuación malévola con una actuación intachable. Por eso nos parece acertada la sugerencia del doctor Beruff en el sentido de que se designe una comisión de técnicos, formada por personas de reconocida capacidad y probidad, para que, previo el estudio minucioso del problema, dictamine sobre la manera más adecuada de resolver. Desde luego que el requisito de subasta pública lo estimamos indispensable, cualquiera que sea el sistema que en definitiva se adopte para acometer la reorganización del servicio de agua de la Ciudad de la Habana.

Ahora lo que importa es que no todo quede en palabras. Que se pase a los hechos con toda premura, puesto que los vecinos de la Habana no deben seguir sometidos a las inseguridades y molestias de un servicio de agua deficiente.

La proyectada suspensión de la ley del servicio civil

HEMOS hablado reiteradamente de la necesidad de estabilizar la Ley del Servicio Civil. Es ella la que garantiza y protege a los empleados públicos contra las mudanzas y veleidades de la política. Es ella la que lo libra de ese flujo y reflujo burocráticos que, en cada cambio de Gobierno, trastorna y perturba hondamente la marcha administrativa del Estado.

Nosotros hemos señalado y celebrado con repetidos elogios, la tendencia unánime hacia la inamovilidad que en las distintas Secretarías hemos observado en cuanto a sus respectivos empleados. Pero ahora se proyecta en la Cámara de Representantes una Ley que suspenda por sesenta días no sólo la mencionada Ley del Servicio Civil, sino también, los preceptos de la Ley Orgánica del Poder Judicial. ¿Cómo se compaginan ese justo y cuerdo respeto, esa ecuánime y noble consideración a los servidores del Estado, con este proyecto de Ley? ¿Cómo puede armonizarse ese espíritu de estabilidad del empleado público que ha prevalecido en los jefes de las distintas dependencias con esta pretendida suspensión del Servicio Civil, que les da autorización para todos los cambios que, conforme a sus conveniencias políticas, quieran realizar?

Aun tratándose únicamente de los empleados de las diversas Secretarías, ya sería harto grave este colapso de la Ley del Servicio Civil. Pero acreciendo todavía más su gravedad el extenderlo a los preceptos de la Ley Orgánica del Poder Judicial. La administración de la justicia, necesita más que ninguna otra función pública, un resguardo y un escudo incontrastable contra todo aquello en que pueda andar entrometida la política, gérmen de apasionamientos e imparcialidades. Jamás podrá marchar bien y ordenadamente, un Estado en que los jueces dependan del arbitrio y de la presión de un funcionario que no podría sustraerse, aunque lo intentase, de las camarillas y de las combinaciones partidaristas. Esos sistemas pueden comprenderse y explicarse en aquellas épocas en que todo se supedita a la política de partidos o en que el Jefe del Estado se empeña en aprovecharse de todos los Poderes y de todos los organismos para abroquelar su mando absoluto. Pero, afortunadamente para Cuba, han pasado ya esos tiempos. Hemos entrado, como se proclama en todas las esferas cotidianamente, en una etapa de renovación y saneamiento.

Esa suspensión del Servicio Civil y de los preceptos de la Ley Orgánica del Poder Judicial constituiría un peligroso y funestísimo precedente. Podría repetirse tras cada jornada electoral y tras cada transformación gubernativa. Entonces se anularían, de hecho, la Ley del Servicio Civil y la inamovilidad del Poder Judicial y volveríamos, franca y abiertamente, al vaivén de los infelices empleados públicos y al trasiego de jueces, que tantas angustias engendra y que tanto hemos lamentado en otros tiempos.

Es verdad que la Constitución del 12 de Junio dió facultades en uno de sus estatutos generales al Presidente de la República, para terminar la reorganización del Poder Judicial, en cuanto a sus funcionarios. Es natural y lógico que estos funcionarios sean de su confianza. Pero eso dista muy mucho de establecer una suspensión temporal del Servicio Civil, que faculte a cada una de las Secretarías a desplazar de sus cargos a sus empleados, sin expedientes de ninguna clase y que autorice a destituir del mismo modo o trasladar a los funcionarios judiciales.

Conseguir la normalidad y la honestidad administrativas, ha de ser en esta nueva etapa, uno de los más celosos y ahincados empeños. Y no tiende, precisamente a eso, la suspensión de la Ley del Servicio Civil y de la inamovilidad judicial, que se pretenden.

DOCUMENTOS HISTORICOS

EL PROYECTO DE UBICO A LA CONFERENCIA DE BUENOS AIRES

WASHINGTON, D. C. (CIS).—Considerando que su conocimiento interesará a todos nuestros lectores, y justipreciando en toda su magnitud su valor histórico, a continuación transcribimos el proyecto que el Excelentísimo Sr. Presidente de la República de Guatemala, General Don Jorge Ubico, enviara a su colega, el Presidente de los Estados Unidos, Franklin Delano Roosevelt, para que sea considerado en la próxima conferencia que se celebrará en Buenos Aires. He aquí el texto íntegro:

PROYECTO DEL PRESIDENTE DE GUATEMALA

LOS GOBIERNOS DE LAS REPUBLICAS DE AMERICA

CONSIDERANDO:—Que la situación geográfica de las naciones del continente americano ha determinado una modalidad específica entre ellas en todos los órdenes de la vida política, económica y social, manifestada jurídicamente en convenciones, tratados y recomendaciones que se proponen desarrollar y mantener aquellas tendencias.

CONSIDERANDO:—Que las Conferencias Internacionales Americanas han venido concretando su acción en importantes y trascendentales disposiciones en pro de la conservación de la paz, del fomento comercial recíproco, del progresivo desarrollo de las comunicaciones, cada día más eficientes y rápidas y de una creciente prosperidad de la cultura y bienestar social; y que tal conjunto de deberes constituye un sistema orgánico de legislación interamericana de carácter propio que es conveniente resumir en una fórmula positiva y concreta;

CONVIENEN:—En suscribir un Tratado General de solidaridad y de cooperación mutua; y lo hacen por medio de las siguientes estipulaciones:

I.—Las altas Partes Contratantes declaran que existen entre ellas intereses continentales que les son comunes y que esos intereses las obligan a mantener una solidaridad de principios fundamentales de su existencia como miembros de la comunidad internacional de América.

II.—Declaran que sus relaciones hechas constar en los diferentes tratados y convenciones que han suscrito en las diversas Conferencias Internacionales Americanas constituyen un sistema puramente americano tendiente a la conservación de la paz, a la proscripción de la guerra, al desarrollo armónico de su comercio y de sus aspiraciones culturales en todos los órdenes de las actividades políticas, económicas, sociales, científicas y artísticas.

III.—Declaran igualmente que un sentimiento de paz, de justicia y de mutuo respeto constituyen las bases del derecho público internacional de América y que, como consecuencia, pondrán todos sus esfuerzos y posibilidades para mantenerlas inalterables.

IV.—Consideran como un peligro para la integridad y soberanía de las naciones de este continente las intervenciones o agresiones de una potencia extraña contra cualquiera de ellas; y, como consecuencia de la solidaridad aquí pactada, se obligan a poner todos sus recursos en defensa del derecho lesionado.

V.—La cooperación mutua aquí pactada constituye por sí misma, una asociación de las repúblicas de América, con poderes bastantes para velar por el mantenimiento incólume de los derechos e intereses americanos consignados en las cláusulas anteriores.

VI.—Organizarán y crearán una Corte Permanente de Justicia Internacional Americana, con jurisdicción para resolver los conflictos que pudieran surgir entre las repúblicas firmantes. Una convención complementaria contendrá el desarrollo y funcionamiento de dicha Corte, y de la Asociación de las Repúblicas pactada en la cláusula V.

Guatemala, 5 de Diciembre, 1935.

Al Margen de la Historia

LA MONJA DE LAS LLAGAS

MARIA Josefa de los Dolores Anastasia de Quiroga y Cacopardo, nació en un claro del pinar de San Clemente de la Mancha, mientras su madre esquivaba la persecución de las tropas imperiales.

La leyenda dice que la recién nacida fué abandonada en aquel lugar, pues doña Dolores Cacopardo sacrificó sus instintos maternales al terror que la dominaba. Sin embargo, horas después, acertó a cruzar por aquel paraje el padre de la criatura y—continúa la leyenda—oyó una voz dulcísima que le decía «papá. Entonces, desvió su camino y encontró a la niña, que le tendió los brazos. Inmediatamente, se hizo cargo de lo ocurrido, comprendiendo las altas razones que tuvo su esposa para abandonar a su hija en el claro del pinar.

«Lolita»—primorosa chiquilla de dieciséis años—siempre tuvo que luchar con la incomprensión de su madre que, por razones desconocidas, no la quería bien. Así, a través de los días borrosos de su infancia, la pobre niña padeció lo indecible, y a no ser por la dulzura extraordinaria de su carácter, no hubiera podido resistir aquel martirio doméstico..

Pero surgió Lucifer, encarnado en la persona de don Salustiano Olózaga, galán de apuesto figura, de quien se decía que, en fecha no remota, sería figura preeminente en el tinglado de la política española.

Doña Dolores instó a su hija para que aceptara a Olózaga, pues la situación económica de la familia era realmente desesperada, y el brillante don Salustiano—nombre, caudal e influencia—resolvería todos los problemas apenas «Lolita» le tendiera su blanca mano.

Pero la niña miraba más allá..... El misticismo de Santa Teresa de Jesús ejercía un influjo poderosísimo en su alma. Y el «Pobrecillo de Asís» la fascinaba... Sería religiosa.

La oposición familiar no bastó para hacerla rectificar. Ingresó en un convento, y tras un largo pleito con su madre—que se veía a las puertas de la miseria—hizo los votos y se consagró al Señor. Y «Lolita» se convirtió en Sor María Rafaela de los Dolores y Patrocinio...

Vida monacal, piadosa y edificante. Los primeros éxtasis, las primeras apariciones de la Virgen del Olvido, las primeras llagas... Olor a santidad. Murmuraciones. Procesos. Destierros. Fundaciones. Triunfos efímeros y fracasos deplorables.

Mientras tanto, el rey consorte, don Francisco de Asís, consulta a Sor Patrocinio los más graves y complejos problemas del reino. Y doña Isabel II todo lo espera de «La Monja de las Llagas».

Sor Patrocinio ayuda a sus amigos. En su copiosa correspondencia con la Corte, no cesa de pedir protección para sus deudos. Y, algunas veces, pone a la monarquía en aprietos graves, como cuando recomendó la formación del célebre «gabinete relámpago», presidido por el conde de Cleonard.

Nuevas persecuciones y nuevos destierros. ¡No hallará sosiego »La Monja de las Llagas»! Dos veces está a punto de morir asesinada y nunca se pudo detener a los culpables. ¡Todo sea por la mayor gloria de Dios!

«La Monja de las Llagas»—flores de púrpura, milagrosas y fragantes, que ocultan piadosamente unos mitones de algodón—hace milagros en vida. Los pajarillos que, a su mandato, se refugian en el tejado huyendo del árbol donde la muerte acecha. Y tantos y tantos prodigios que fluyen de las manos llagadas de Sor Patrocinio, ponen sobre ella un nimbo inequívoco de santidad...

La ruta es larga y dolorosa. Está cuajado de espinas el sendero que conduce a la Santidad... Pero los pies de la señora abadesa—aquel día, en presencia de los Reyes, el Cardenal Arzobispo de Toledo puso en sus manos milagrosas el báculo primado—no se detienen. Y sangran, sangran sin cesar....

¿Sor Patrocinio ascenderá a las alturas? No lo sabemos ciertamente; pero, por lo pronto, su influencia se extiende sobre las páginas de la Historia de España.

José SANCHEZ-ARCILLA

EN LA PAN-AMERICAN — *Por Roseñada*

«Las Fuerzas Armadas aniquilarán las enfermedades, que constituyen el enemigo público número uno».
Coronel Batista.

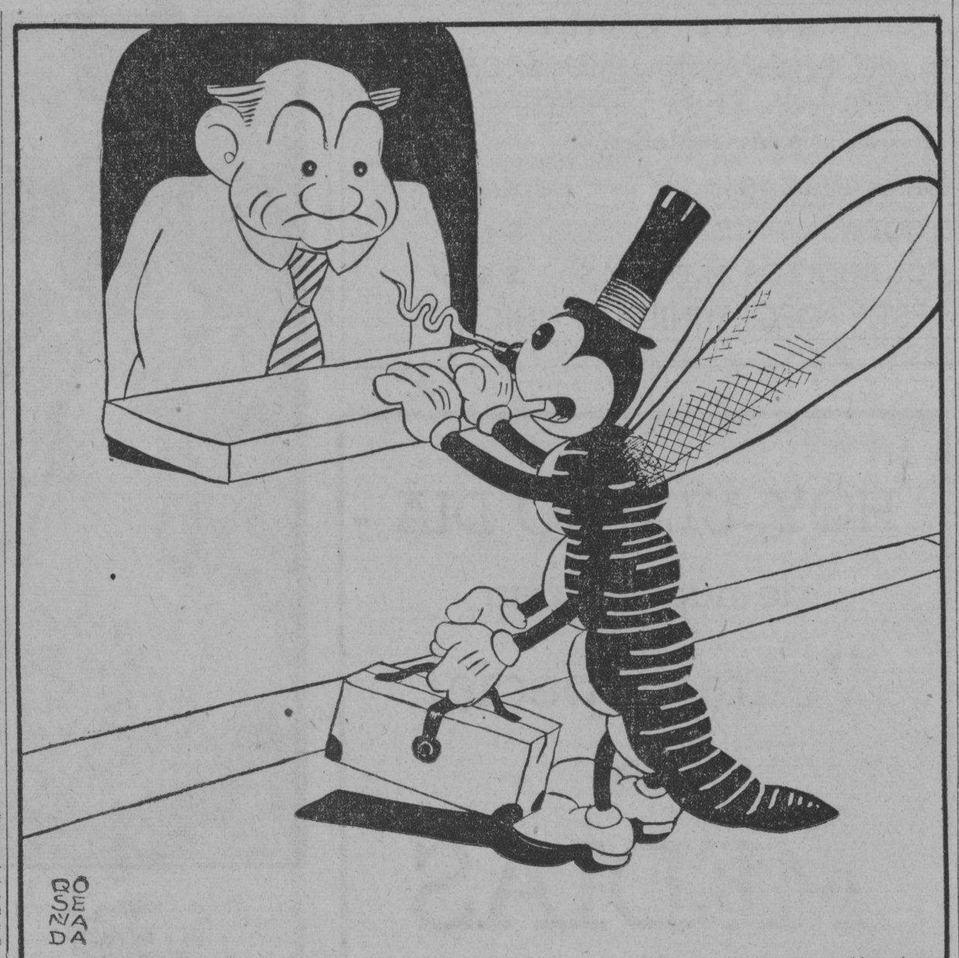

EL MOSQUITO:—Oiga, señor, ¿cuánto vale un pasaje para Miami?

PARLAMENTARISMO Y DICTADURA DE LA ARISTOCRACIA DE LA LIBERTAD

LA Europa actual, se encuentra frente a dos concepciones del Estado: el Estado democrático, heredero de la Revolución francesa, y el Estado dictatorial y absolutista. He aquí por que, los principios de la Revolución francesa, son en estos momentos de una actualidad palpitante. **Por** o **contra** los principios de la Revolución francesa, no es una querella académica de historiadores o de teóricos del Derecho, sino un problema de actualidad política. Una transacción entre esas dos concepciones, es completamente imposible.

Una tentativa de transacción, en extremo interesante, ha sido recientemente llevada a cabo por monsieur Anatole de Monzie, escritor tan original como sutil, en el volumen X, de la Enciclopedia Francesa.

El señor de Monzie, hace a guisa de prefacio en el referido volumen, un estudio sobre el **destino del Estado**. Constata el autor, que después de la guerra, el tipo clásico de la democracia, legado por la Revolución francesa, no puede ser considerado como una regla impuesta a la conducta política de todos los pueblos. El autor es un enemigo del «conformismo» constitucional; crítica a los hombres de la revolución que querían imponer un tipo constitucional a todos los pueblos. Agrega de Monzie, que la vida real, pertenece a la **variedad**, a la **diversidad** de las formas constitucionales.

En el propio hecho de la coexistencia de la democracia y del fascismo, el autor ve la victoria del individualismo constitucional, sobre el **conformismo** de otros tiempos. De Monzie, rechaza que el tipo constitucional francés o inglés, sea superior y obligatorio. Europa, según él, no ha sabido jamás copiar los buenos tipos constitucionales, y que, de todos modos, la época del conformismo ha pasado para siempre.

Este estudio, es excelente. Pero el «no conformismo» que se proclama en el mismo, nos inspira ciertas reservas. Puesto que el autor mantiene que ningún pueblo ha sabido copiar el tipo francés o inglés. ¿Debemos recordar que la Constitución belga de 1831, inspirada por las ideas francesas de 1830, ha recorrido casi todos los países europeos?

A veces, se copian las constituciones de una forma perfecta. No olvidemos que el derecho constitucional de la Revolución francesa es la base de todas las constituciones del mundo. La Declaración de los Derechos del Hombre, ha sido reproducida por todas partes, y si en algunos países no ha sido aplicada no fué por culpa de los hombres de la revolución.

Como constatación, la fórmula del señor de Monzie sobre la diversidad constitucional, es absolutamente exacta. Esta, corresponde a la triste realidad política de la Europa del año 1936.

¿Debemos considerar la variedad como un bien?

¿Se puede considerar como un progreso el hecho de que los regímenes actuales de Europa sean tan variados, que, junto a las democracias «conformistas» de Inglaterra y Francia, existen regímenes dictatoriales?

El «no conformismo» que opera en Europa central y oriental, bajo la forma de dictaduras de izquierda o de derecha, dictaduras comunista o fascista, no puede rehusar los principios de la libertad occidental. Si el régimen democrático ha fracasado en Europa central y oriental, no es a causa de los principios de 1789. Los mismos principios hubieran creado otra realidad en un clima político diferente.

En uno de sus libros, monsieur Barthelemy ofrece una fórmula excelente. «La libertad democrática, es el régimen de los pueblos mayores». Nosotros creemos que esta noción de pueblos mayores no puede ser identificada con las riquezas materiales ni aún con el grado de instrucción; la madurez política no significa la cantidad de escuelas, ni de fábricas, ni de ferrocarriles, ni de bancos, ni de libros impresos. Es una calidad especial, un elemento psicológico de la evolución política de un pueblo. Y vamos aún más lejos: la democracia parlamentaria, puede ser practicada únicamente por la «aristocracia» de los pueblos. Los pueblos que pueden practicar el parlamentarismo, son pueblos superiores, son una **élite** en el mundo, una verdadera aristocracia, una **aristocracia de la libertad**.

Ni sobre el plan social, ni sobre el plan constitucional, la transacción entre la libertad y la dictadura es posible. Hay que escoger entre la obligación y la declaración de los Derechos, entre los campos de concentración y la soberanía nacional. Europa se decidirá un día definitivamente, y su decisión, más tarde o más temprano, seguirá las trazas de la Revolución francesa.

El régimen democrático, no es sólo una categoría moral o filosófica, es una noción histórica, es el resultado de la evolución política de los pueblos.

En los momentos actuales, la democracia en Europa sufre un fracaso de forma. Pero el régimen de la libertad occidental corresponde a la evolución histórica y ese régimen será restablecido otra vez, tan pronto como los elementos psicológicos y sociales creen el ambiente necesario sin el cual la democracia no puede existir. La Revolución francesa no significa el pasado sino el porvenir de Europa.

B. MIRKIN-GUETZEVITCH.
(Exclusividad «F. A. L», París).

LA NOTA COMICA

EL VIEJO LOBO MARINO
—¿Conque les parece muy pequeñita mi barca? Claro. Si es que Uds. piensan hacer caminatas alrededor, sería mejor que contrataran el «Normandie».
(Humorist, Londres.)

A TRAVES DE LA VIDA

LA VOLUNTAD PERPETUA

¡Tun! ¡Tun!

—¡Adelante!

(Entra un caballero.)

—¿Estos son los Festejos para el adorno de los Establecimientos?

—No, señor. Esta es la oficina del Comité por el Turismo.

—Bueno, ¿usted es Manolín?

—No, señor.

—Entonces será Pennino el rey de los mármoles.

—Tampoco.

—¿Quiere decir que aquí no hay nadie?

—¡Cómo! Aquí estoy yo, y el señor, y ese caballero, que es un artista notable, y la señorita, que no es la Reina del Carnaval, pero que será elegida. «Está decidido», como decía Fontanills.

—Bueno, lo que yo quiero es hablar con alguno de la Comisión.

—Diga, usted. Yo soy uno de los componentes.

—Pues vengo a quejarme, porque no le han dado el premio a mi casa. Yo soy comerciante, y vengo a anunciarles que no cuenten ustedes con el comercio.

—¡Ah! ¿Conque el comercio ya da «bravas»? ¿Cómo se llama su partido?

—No es choteo. Estamos indignados.

—¿Por qué?

—Porque no han premiado ustedes a uno del ramo.

—¿Es decir que el comercio quería que el jurado premiara la casa, no porque lo merecía sino por era de un comerciante?

—No, señor. El comercio no se ha metido en nada. Pero hay la solidaridad ¿comprende? Mi adorno y mi iluminación eran los mejores.

—El jurado no lo estimó así.

—¡Qué sabe el jurado!

—En efecto. ¿Pero si usted sabía que era incompetente, por qué se presentó a concurso?

—Porque mi decorado era muy criollo y tenían que darme el premio.

—Amigo; ya se acabó el quinto batallón de Voluntarios.

—¡Pero quedo yo, que he hecho patria!

—Está bien, pero la hizo para todos, ¿verdad? ¿En qué consiste el adorno de su casa?

—Muy del país: pencas de palma, atadas por la punta en forma de arco, del que pendía un farolito chino. ¡Eran catorce! Además unas guirnaldas de papel de colores, en forma de eslabones.

—Las conozco; se llaman: Paramoscas.

—¿Eh?

—Nada; ¿y qué más?

—Un retrato de Maceo y otro de Martí. ¡Dos cromos «maníficos»!

—Eso sí que me gusta.

—Entonces ¿por qué no me dieron el premio?

—¡Yo qué sé! ¿Por qué no puso el retrato del Presidente?

—Porque «entoabía» no los han repartido. Digo, no sé si los han hecho.

—Pues entérese, y deje a la gente que se divierta.

—¡Pero me tienen que dar un premio! Si no me «empremian» no hay Festejos.

—Mire que también se acabó la enmienda Platt. Bueno, ¿Y qué debemos hacer para complacerlo? Ya los premios están señalados.

—¡Qué poca inventiva que tiene usted ¡hombre! No hay más que quitárselo a otro!

Héctor de SAAVEDRA

¡TORA!

La frase «es una tora» ha hecho fortuna. Su monstruosidad se destaca, si al referirnos a un hombre a quien encontráramos parecido a una vaca, dijéramos: «Es un vacó». Y, sin embargo, son las mismas razones las que hay para no poder llamar **vaco** a un hombre ni **tora** a una mujer.

En estos casos es un error la concordancia genérica. Y es natural que así sea. El hecho de comparar dos seres de distinto sexo no autoriza a equipararlos en género.

Dígase, pues, Agustina es un toro y Sebastián, una vaca. Y si se comparan con un animal de los que algunos gramáticos llaman del género epiceno (en común) no se feminice ni se masculinice el nombre, sino désele el género que tiene. Por ejemplo: Agustina es un topo (no una topa), y Sebastián es un topo también. Si los comparamos con una rata, habría que decir, tanto del hombre como de la mujer, es una rata; aunque otro género se emplee en la conocida zarzuela «La Gran Vía» cuando se dice: «Soy el rata primero», etc... En este caso, el nombre rata es sinónimo de ratero y puede pasar el masculino.

«Es una ángel», se dice comprendiendo en el género masculino ambos sexos. Quizás, en este caso, la causa de que el nombre sea epiceno, sea la espiritualidad que evoca, incompatible con la materialidad de el sexo implica; pues aunque resultaría cacofónico decir «es una ángela», en el plural, en que no hay cacofonía, se sigue conservando el género masculino: los ángeles.

Y ya que hemos llamado a Sebastián y a Agustina, toro, vaca, topo y rata, terminemos diciendo, para que nos perdonen estos predicados, que Agustina es un ángel y un ángel es también Sebastián. ¡Que Dios los provea de amplias alas!

E. FORTUN

EL OGRO

El ogro, que tiene unas grandes barbas,
un traje escarlata y un viejo espadón,
el ogro del bosque se oculta,
se oculta en los árboles, igual que un ladrón.

Y el lobo ronda en la espesura
con la lengua fuera y con las orejas todas erizadas;
Caperuza roja y tú, Pulgarcito,
tened buen vuidado de volver a casa.

Y tú, pastorcilla, no vengas al bosque
a coger las fresas, desnudos los pies,
porque tres bandidos con sus antifaces te esperan y quieren
llevarte esta noche al cuarto del Rey.

Tristán KLINGSOR

VERSALLES

La caída de Bismarck

(Por EMIL LUDWIG)

VERSION ESPAÑOLA DE

CIPRIANO RIVAS CHERIF

(CONTINUACION)

que ceder... De repente ha consentido en publicar los decretos. ¡He vencido! Quiero que en toda Europa me llamen el Emperador del pueblo. (Yendo y viniendo por la habitación.) ¿Ha hablado de agravar la ley contra los socialistas? ¿Será un lazo? Esta vez todavía he tenido que gitanear para que se doblegase a mi voluntad. Pero gracias a él tendré los ochenta mil hombres. Es el único que puede conseguirlos del Parlamento, y el ejército me protegerá contra las insurrecciones populares mucho mejor que todos los decretos del mundo. Ochenta mil hombres... (Llama.) ¡Boetticher!

BOETTICHER: (Entrando.) ¿Vuestra Majestad me llama?

EL EMPERADOR: El viejo se ha entregado. Le he vencido. Publicará los decretos.

BOETTICHER: ¿Ha cedido?

EL EMPERADOR: Respira usted, ¿verdad? Comprendo sus sentimientos: como buen patriota, usted no quiere escándalos. Pero no es más que un aplazamiento.

BOETTICHER: ¿Qué es lo que le ha convencido, para llegar a ceder?

EL EMPERADOR: El miedo, amigo mío. El miedo a que le parta las orejas. Ahí tiene usted a su «gran hombre». Me pinta la revolución como inminente para hacerse el indispensable. ¡Cómo teme que le despida y cómo ha calumniado a mis consejeros... esos hombres tan desinteresados!... (Se acerca a la ventana.) Véalo subir al coche, instalarse en el fondo, creyéndose seguro del porvenir... Le dejaré respirar un poco... Sí, sólo puede haber un señor... y ese seré yo.

LUCANUS: (Entra, seguido de un criado que lleva una caja grande.) Si Vuestra Majestad se digna enterarse...

EL EMPERADOR: ¿Qué trae usted ahí?

LUCANUS: Los nuevos modelos de galones para los señores jefes del arma de infantería.

EL EMPERADOR: (Precipitándose hacia la caja.) Enséñemelos; es muy interesante. También las insignias necesitan modernizarse. (Examina los galones, que hace brillar ante la luz. Con tono desenvuelto.) Todo se ha arreglado del mejor modo posible. Se promulgarán mis leyes. He triunfado. ¿Qué les parecen estos nuevos galones? (Se acercan Boetticher y Lucanus, simulando gran interés.)

SEÑORA DE BOETTICHER: (Entra haciendo una gran reverencia de Corte.) Vuestra Majestad se ha dignado...

EL EMPERADOR: Siempre encantadora. Ese color verde agua le sienta maravillosamente y esas ondas (Señalando al pecho.) me hacen pensar en el mar, del que deseo ser dueño.

SEÑORA DE BOETTICHER: Doy gracias al Cielo por encontrar a Vuestra Majestad de tan buen humor. Su Majestad la Emperatriz pregunta si espera a Vuestra Majestad para acostar a los Príncipes.

EL EMPERADOR: Desde luego, voy en seguida. Dígame, ¿sabe el mayor hacer el paso de parada?

SEÑORA DE BOETTICHER: El Príncipe no tiene más que cinco años, Majestad.

EL EMPERADOR: Si quiere ser Emperador tendrá que aprender ante todo el paso de parada. Con él se hará respetar de su mujer. (Le dirige una mirada.)

SEÑORA DE BOETTICHER: (Ruborizada, hace una reverencia.) Majestad...

EL EMPERADOR: Vamos a ver a la Emperatriz. (Sale con ella.)

LUCANUS: Nuestro gracioso soberano está de muy buen humor.

BOETTICHER: (Impresionado desagradablemente.) En efecto.

LUCANUS: Figúrese, Excelencia, que Júpiter se presentase a las mujeres... en forma humana. (Confidencialmente.) Este pequeño «flirt» puede serle a usted de gran utilidad y usted sabe que no hay peligro: Su Majestad es fiel como un perro a la Emperatriz.

BOETTICHER: Evidentemente, Excelencia. ¡Qué le hemos de hacer!... ¡Todo sea por Dios!

FIN DEL PRIMER ACTO

ACTO II

Habitación en casa de Bismarck. Es de noche. Lámpara de petróleo. A la derecha, en primer término, mesa familiar con té, vinos, periódicos, todo con cierto desorden pero dando la sensación de comodidad
La princesa Juana y su hijo Bill.
La Princesa, de unos 65 años, bajita, ligera, con voz apasionada. Bill, el hijo menor, 35 años, alto, bastante corpulento, de aspecto cuadrado, aire bondadoso; habla muy alto con cierta gracia y mucha calma.

BILL: (En una butaca, con una copa de vino tinto delante.) Ayer, en Luckenwalde, la máquina sufrió una avería y nos tuvimos que quedar en la estación. Compré los periódicos de la noche allí mismo. El jefe, con su gorra colorada, se acercó a mí muy solícito, sin duda deslumbrado por mi abrigo de pieles, y me dió noticias del accidente. Como es natural, concluímos por hablar de las elecciones y de Bismarck. ¿Y a ver si adivinas, madre, lo que me dijo aquel político?

LA PRINCESA: Te hablaría mal de tu padre, de seguro.

BILL: Me contó una discusión que había tenido con su mujer, en la cual le había dicho: «Guillermo y Bismarck son lo mismo que los dos trenes que chocaron en Elsterwerda en el mes de enero. Un tren de mercancías muy viejo, que hacía el recorrido durante treinta años, seguía su camino tranquilamente, pero a los pontífices de Berlín se les ocurrió intercalar en el horario un expreso nuevecito que marcha con una velocidad tres veces mayor. Hicieron una prueba, la máquina no estaba en condiciones, no la pueden detener y se lanza a toda velocidad contra el tren de mercancías. Esto les ocurre a Guillermo y a Bismarck». Eso me dijo.

LA PRINCESA: (Sonriendo.) Un tren de mercancías muy viejo... no está mal. (Suspirando.) ¡Dichosa sesión la de hoy! No va a acabar nunca. Cuando vuelva apenas le dejarán tiempo para tomar un bocado, y eso si no vienen a buscarle. Tendrá que estar levantado hasta las dos de la madrugada. ¡Qué vida esta la de Berlín...!

BILL: ¿Qué hay hoy?

LA PRINCESA: Creo que se vota el presupuesto.

BILL: ¿El presupuesto? Es una estupidez que no se mezcle en eso.

LA PRINCESA: Eso digo yo, Bill. Seguramente estarás más tranquilo en Hannover. Por eso no tienes necesidad de acudir al alcohol para sostenerte, como tu padre.

BILL: (Apartando la botella.) ¿Qué quieres de mi madre?

LA PRINCESA: (Llenándole la copa.) ¡Hijo mío! ¿Es que no tengo derecho a bromear contigo? (Pasa suavemente las manos por la cabeza del hijo en la que el pelo comienza a clarear. Bill la retiene afectuosamente por las muñecas.) Estoy tan contenta cuando estoy aquí... (Lanza un suspiro.)

BILL: Madrecita, no hace cuatro semanas que has vuelto y ya empiezas a quejarte.

LA PRINCESA: (Sentándose a su lado.) En Friedrichsruhe estábamos mucho mejor que aquí.

BILL: ¿Estaba papá más tranquilo?

LA PRINCESA: Tranquilo... ¿Le has visto en su vida tranquilo veinticuatro horas seguidas? Lo que estaba tan ajetreado ni tenía tantos quebraderos de cabeza. ¡Si le hubieras visto en la última temporada, cuando las elecciones!... Desde 1866 no lo habíamos pasado tan mal. Y luego las pequeñas molestias de todos los días... (Con un gesto.) de los contrarios. ¿Cómo es posible que un hombre de setenta y cinco años no enfermo del corazón en estas condiciones?

BILL: ¿Por qué no mandáis todo a paseo?

LA PRINCESA: Eso es lo que yo me digo desde hace mucho tiempo... casi desde que tú naciste.

BILL: Pues hay que decírselo a él.

LA PRINCESA: (Emocionada.) ¡Decírselo a él... una idea que nunca se me ha ocurrido, y no me atrevería.

BILL: (Flemático.) Pues alguien tendrá que decírselo.

LA PRINCESA: Me parece, Bill, que has bebido demasiado Château Laffitte.

BILL: Tengo temperamento emprendedor.

LA PRINCESA: (Riendo.) ¡Si te sientes con valor... Pero ándate con ojo, porque tu padre podría echarte de casa... ¿Qué hay?

UN CRIADO: Su Excelencia la Sra. de Boetticher...

M.E.C.D. 2016

"La senda está libre.— Acuda usted"

* * *

Rescatar la Salud es fácil ahora. Verifíquelo Ud.: Use

BISMÁGEN

y admírese de cómo la enfermedad, si es del

ESTOMAGO, hígado, VESICULA, úlcera gástrica o duodenal, COLITIS o intestinos

cede rápidamente ante la acción prodigiosa de este notable patente moderno.

"Bismágen" ha merecido la aprobación competente y justa de eminentes médicos, y es un producto ya consagrado por legítima fama. "Bismágen" es un preparado científico MEJOR que cualquier otro, ya sea que "ese otro" cueste más o cueste menos.

"Bismágen" ... Pero deje Ud. a los hechos, más que a las palabras, la explicación de por qué los miles de miles de personas que usaron Bismágen tienen para él elogios rotundos, entusiastas, sinceros y espontáneos.

* * *

ADVERTENCIA: No confunda Ud. el nombre Bismágen con alguno que se parezca. Y si al pedir Bismágen intentan (persiguiendo mayor ganancia) venderle alguna IMITACION, desconfíe, rechácela... y compre en otra Farmacia.

* * *

El progreso de las Ciencias no se detiene y él está aquí para bien de Ud. Utilícelo: Ensaye con un frasco de "Bismágen" y

bendecirá la hora en que decidió tomarlo.

CRONICA HABANERA

EN EL RIVIERA

Muy concurrido se vió ayer «Riviera», el siempre favorecido cine del Vedado.

Y fué con motivo del estreno de la interesante super-producción titulada «El enemigo del Hombre» basada en la vida del inmortal Louis Pasteur.

Interpreta esta cinta el genial actor Paul Muni a quien secundan Josephine Hutchinson, Anita Louise, y Donald Woods.

En las tandas de cuatro y quince y ocho y media se exhibió la fina producción musical «Fama sin dicha» por Winifred Shaw, Genevieve Tobin, Lyle Talbot y Allen Jenkins

Este programa se exhibirá nuevamente hoy y mañana.

Entre las señoras que asistieron ayer, se encontraban las siguientes:

Micaela Mendoza Vda. de Carrillo, Justina Monteagudo de Portal, Piedad Sánchez de Pedro, Consuelo Caral de Jiménez Rojo, Fe Gonzalez Pineda de del Peso, Carmen Moré de García, María Rodríguez Alegre Vda. de Miranda, Lolita Rams Vda. de Gaye.

Cheíta Aróstegui de Pedroso.

Mireille García de Franca.

Andreíta Ferrer de González Mora, Lily del Portillo de Hurtado de Mendoza, Silvia Méndez Plasencia, Lolita Boullón de Pérez Benitoa, América Ana Alvarez de Domínguez Garí, Camila Mejer de Galán, Lolita Cossio Vda. de Angulo, Laura Sánchez de Latour, Angelita Robleda de Quirós.

Estelita Alonso de Nodarse.

Minita Argüelles Vda. de Hill.

Carmela Sampedro de Argüelles.

Carmen Cerra de Fernández Villasuso, Conchita Martínez de Rocha, Angeles G. Regalado de Castro Montejo, Alicia Miranda, Silvia Sánchez Villalba de Vasseur, Nena Buzzi de Jiménez Rojo, Carmen Soto Navarro de Sánchez.

Herminia Alena Bernal de Pineiro.

Maricusa Sampedro de Vinent.

Chiquitica Armenteros de Zorrilla, María Reyes de Muxó, Zaida Carrera de González Reboul, Lila Carrera de Estefani, Rosa Lora de Alsina, Sofía Barreras de Montalvo, Carmita García de Maresma.

Conchita Morales de García Montes.

María Luisa Arango de Escobar.

Hilda Lecuona de Giberga.

Ofelia Aixalá de Hernández, Elena García de González del Real, Olga de Junco de Lissarragui, Yoya del Junco de Lissarragui, señora de Llansa.

Julita Fernández Santana de Flores.

Daisy Crabb de Falla.

Pura Reyes de Martín, Matilde Iglesias de Casanova, Mary Andricain de Barrientos, Daysy Curbelo de Recio, María Wagstaff de Almeida.

Carmelina Pérez Ledón de Cardona.

Mercedes Ravelo de Lutz, Anita Smith de Solís, Rita Longa de Alvarez Tabío, Isabel Linares de Díaz, María Teresa Linares de Lomas.

Señoritas:

Ofelia Bernal, Madeleina Gaye, Chela Miranda, Mercy y Elita Gastón.

Nenetica García Longa.

Seida Portal.

Elena Sedano, Lola del Peso, Josefina y Lourdes Hurtado de Mendoza, Elena Franca, Ninina y Ofelia Gómez de Molina.

Loló Angulo.

Andreíta Hernández, María Eugenia y Conchita García, Silvia García Fox, María Julia Casanova, Delia Martín, Mirta y Graziella Diago.

Odette y Fita Kohly.

Mercedes Alvarez Pedroso.

Josefina y Adela Dardet.

Carmita Andreu, Lourdes Caballero, Conchita de la Torriente, María Pérez Díaz, Alicia Linares, Marta y Josefina Peña, Chiquitica y Sarita Paradela, Julita y Estela Molina, María Teresa López.

Y Gloria Quiros, tan bonita.

EN EL ROOF DEL PLAZA. —Para esta noche, en el roof del Hotel «Plaza», está señalado el baile que ofrece «Pro Aviación», novel asociación cubana para el desarrollo de la aviación científica y deportiva.

Dicha fiesta, denominada «Sueño de una noche de verano», dará comienzo a las nueve.

La Orquesta Nacional de Manolo Boffill y el Septeto Segundo Nacional amenizarán el baile que resultará animadísimo.

SANS SOUCI. —Radiante de alegría, de animación.

Así aparecerá esta noche, como todos los sábados, el simpático Sans Souci.

Con motivo de su noche de moda se ha preparado una fiesta espléndida, en sus tres aspectos de comida, baile y show.

Nuevos números forman este último.

El baile será amenizado por la popular orquesta de los hermanos Le Batard, el aplaudido conjunto, y por el notable septeto «Caney», que noche a noche obtiene mejores éxitos.

Sans Souci, que se mantiene en un rango de distinción exquisita, se verá esta noche favorecido por lo que más vale y brilla en nuestro mundo elegante.

Así lo auguramos.

RIO CRISTAL.—Gran día será el de mañana domingo en Río Cristal, el pintoresco road house de la carretera de Rancho Boyeros, lugar favorito de la sociedad habanera para sus citas y almuerzos, en el más puro ambiente de distinción y elegancia.

Numerosos los parties dispuestos para mañana, entre éstos, uno de catorce cubiertos, en el que figurarán los congresistas liberales, siendo invitado de honor el distinguido y joven Presidente de la Cámara de Representantes, doctor Carlos Márquez Sterling.

Otras mesas más han sido reservadas por el teléfono I-6023, por lo que se espera ver Río Cristal, de lo más animado y concurrido.

EL RECITAL DE ESTA TARDE.—A las cinco y media se celebrará en el salón Plata del Hotel Nacional, el primer recital de canto que ofrece a la sociedad habanera la distinguida y bella señorita Carmelina Santana Reyes, alumna eminente del notable maestro señor Francisco Fernández Dominicis.

En el programa que dimos a conocer ayer, figuran obras de autores tan conocidos como Verdi, Schubert, Dvorak, Debussy, Haydn, Ricciardi, Falla y otros, con cuyas composiciones hace gala de sus excelentes facultades vocales la señorita Santana, para la que está reservado en su primer concierto el más brillante triunfo.

El acto es por invitación.

DE VIAJE.—Hoy embarcan hacia los Estados Unidos, el señor Abilio Coello, alto empleado de la Munson Steamship Line, y su interesante esposa Estela Tur de Coello.

Permanecerán una corta temporada en dicho país.

Ayer embarcaron a bordo del «Paten», los estimados esposos Pedro Sáenz, Manager de la compañía de películas R. K. O. Radio y señora Graziella Letamendi.

Se propone el señor Sáenz, asistir a la Convención que celebra en los Estados Unidos, la compañía que representa.

Tengan todos un feliz viaje.

TARDE DE CARRERAS.—Hoy habrá carreras en el bellísimo Hipódromo de Oriental Park.

Comenzarán a las tres de la tarde, y se correrá un magnífico programa de ocho justas, todas interesantes y reñidas.

El Gran Stand se verá colmado de fanáticos desde hora temprana.

Así mismo, se verá muy concurrida la espléndida terraza del Jockey Club donde se dan cita nuestras principales familias.

Entre carrera y carrera, amenizará la magnífica orquesta del maestro Luis Fabré.

Será una gran tarde.

LA BODA DE ESTA TARDE.—Para la tarde de hoy, está señalada la boda de la bellísima señorita Blanca Lenzano Schmidt y el estimado joven Raúl Rubio Monteres.

Dispuesta está la nupcial ceremonia para las seis y media en la Parroquia del Vedado, donde se congregará un concurso selecto de familiares y amigos de los contrayentes.

Hemos publicado ya la relación de padrinos y testigos de este simpático enlace, cuya reseña ocupará sitio preferente en nuestra crónica de mañana.

Desde «El Clavel», el afamado jardín de las novias, llegará a manos de la encantadora Blanca el ramo nupcial, que responderá a una de las más bellas creaciones de los hermanos Armand.

LA GRAN FIESTA «NOCHE DE LUNA».—Continúan los preparativos para la gran fiesta, que bajo el título «Noche de luna» se verificará el sábado próximo en el aristocrático Jockey Club.

Como todos saben es organizado por la simpática señorita Conchita Espinosa, perteneciente a nuestra mejor sociedad.

Numerosos alicientes brindará esta fiesta, que ha de constituir un acontecimiento social.

Todas las comparsas que asistieron al inolvidable Baile de las Flores, han prometido su asistencia luciendo bellísimos trajes.

Habrá magníficos premios, donados por distintas casas comerciales, entre ellas, las joyerías «El Gallo», «Le Trianon» y «La sección X», la fotografía Rembrandt, el jardín «Casa Trías», la Compañía Ron Bacardí, Crusellas y otros.

La sala de juegos permanecerá abierta durante toda la noche.

Y han sido rebajados considerablemente los precios de las bebidas, según la lista que se colocará en cada cantina.

El jardín, aparecerá bellamente iluminado, semejando una noche de plenilunio y allí se colocarán las mesitas para las parejas.

La entrada será por rigurosa invitación, las que cuestan sesenta centavos, pudiendo solicitarse por el teléfono F-6438 de la señorita Espinosa.

Las principales familias de nuestra sociedad, han reservado sus entradas.

RAQUEL SANCHEZ DE CAIÑAS.—En la festividad de ayer celebró su santo la bella e interesante señora Raquel Sánchez, elegante esposa del Senador de la República, señor Luis Cañas Milanés.

La señora de Cañas tuvo en horas de la tarde, un animado recibo en su residencia de la Avenida de la Paz, en el Reparto Alturas de Almendares, y llegaron hasta allí, con las felicitaciones de sus numerosas amistades de esta sociedad, infinitas flores en cestos y cajas, portadoras de votos por su ventura.

SIMPATICA BODA.—El jueves próximo día once, contraerán matrimonio en la Ermita de Arroyo Arenas, a las seis y media de la tarde, la bella señorita Josefina Olivares y el señor Primitivo Gutiérrez Prada.

Será esta ceremonia en la mayor intimidad.

La señora Teresa Prada viuda de Gutiérrez Prada, madre del novio y el señor José Olivares, padre de la novia, serán los padrinos.

Como testigos firmarán por ella el arquitecto Francisco Gutiérrez Prada y los señores Héctor Gutiérrez Prada y Valentín Otegui y por el novio lo harán, los señores Ignacio Lanz, Alfonso Rodríguez y Angel Ferrer.

La boda notarial se efectuará el día 10 en la residencia de la novia ante el doctor Luis Grau Triana y testificarán por ella, el coronel Rafael Jiménez, y los señores Sebastián del Castillo y Manuel Martínez y por él, el doctor Eduardo L. Figuerca y los señores Luis Olivares y Pedro Medina.

EL BANQUETE A BONET.—Con gran lucimiento se llevó a efecto, anoche, en los espléndidos salones del tercer piso de la Lonja del Comercio de la Habana, el banquete ofrecido por aquella prestigiosa institución en honor de su ex presidente, señor Eudaldo Bonet, personalidad destacada de nuestro mundo financiero, que ocupa el cargo de Secretario de Comercio, en el Gabinete del doctor Miguel Mariano Gómez

Fué un acto brillante que resultó en todos sus aspectos, digno de la simpatía, la popularidad y los merecimientos del homenajeado.

Pasaban de setencientos los comensales, que ocupaban largas mesas exquisitamente decoradas con flores.

Representados estaban allí, el mundo de los negocios, el mundo oficial y la sociedad habanera, en la que cuenta con tantos afectos el señor Bonet.

El adorno general de las mesas y los salones, era obra maestra de la «Casa Trías», el elegante jardín de la calle 12, en el Vedado.

Se lucieron aquellos floristas incomparables, en un trabajo exquisito que mereció las generales celebraciones.

La mesa presidencial llevaba en toda su extensión, una monumental «corbeille» de gardenias y gladiolos amarillos, en cuyo centro se alzaba la figura simbólica de Mercurio, tejida toda en flores naturales.

Una verdadera maravilla.

En el resto de las mesas se veían «petites corbeilles» estilo Primavera, tejidas en flores diversas: dalias, gladiolos, rosas, gardenias, etc.

A la entrada y en la gran escalera, las palmas arecas formaban verdaderos bosques de un efecto primoroso, y se veían, también, en el gran salón, en macizos preciosos.

La gran reja del tercer piso aparecía tapizada de espárragos y gardenias, dando la sensación de una enredadera florecida.

En la baranda interior del tercer piso, bajo la hermosa rotonda, se veían guirnaldas de gladiolos amarillos, completando aquel regio adorno, que fué un nuevo y magnífico triunfo para la «Casa Trías».

UNA CONFERENCIA. — En el «Círculo de Bellas Artes», pronunciará nuestro compañero, Juan Luis Martín, la segunda conferencia de un ciclo sobre cuestiones internacionales. Tema de esta disertación será «Las revoluciones de China, Rusia y Japón y la situación del Extremo Oriente.» Tan sugestiva cuestión será expuesta por el mismo método que con anterioridad siguiera el conferenciante.

El Dr. Juan Antiga pronunciará un exordio sobre los valores culturales de China y nuestro compañero, José Sánchez-Arcilla, unas palabras preliminares sobre China y Japón.

La conferencia está señalada para el próximo domingo, 7 de junio, a las nueve de la noche.

TERESA LOPEZ SAAVEDRA DE VIETA.—Ha sido sometida a una delicada operación de la garganta, la distinguida señora Teresa López Saavedra, esposa del doctor Benito Vieta, prestigioso profesional.

La señora de Vieta fué operada por un especialista ilustre, el doctor Cándido B. Toledo Osés, quien se anotó un nuevo y brillante triunfo quirúrgico, por el que lo felicitamos a la vez que hacemos votos por el completo restablecimiento de la distinguida enferma.

Luis DE POSADA.

Vida Mundial

Los socialistas belgas llegan a obtener setenta escaños en el Parlamento y uniéndose a católicos y liberales disponen de la mayoría.

El probable Jefe del Gobierno es un fascista y Bélgica, como Francia, tendrá un socialista, Emile Vandervelde, como Presidente del nuevo Gobierno, como resultado de las elecciones del 25 de mayo último. Cierto que los socialistas perdieron algunos puestos, pero así y todo tienen mayoría en la Cámara de Diputados.

En el recuento final en el complicado sistema electoral belga, los socialistas tendrán setenta diputados de un total de doscientos dos, de los cuales sesenta y tres son católicos. Estos últimos perdieron dieciséis sitios.

Los liberales perdieron un puesto, que fué el de Paul Hymans. Los comunistas ganaron seis puestos y los flamencos nacionalistas, ocho.

Las elecciones han servido para probar que Bélgica tiene la clase de Gobierno que necesita bajo el Gobierno de Paul Van Zeeland.

Si los socialistas sienten que no son bastantes fuertes para formar gobierno, sería probable que mister Van Zeeland sea llamado rápidamente para formar un nuevo Gobierno y hacer las elecciones.

El nuevo partido belga de los rexistas, cuyo emblema político es un «juego de cartas» que recuerda el vencimiento en las elecciones.

Emile Vandervelde, jefe socialista, del que se habla como Jefe del nuevo Gobierno, declaró el 25 de Mayo que el nuevo partido sería un temor o un peligro del fascismo, porque todavía Bélgica no es una segunda Austria.

Y en Bélgica se dice: «El Rey ganará».

Por otra parte, el resultado de las elecciones belgas se supo con agrado en Alemania, por cierta solidaridad monárquica en esas dos naciones.

Contrario a la propaganda de Alemania en Bélgica ya se ha visto que no hay simpatía por Alemania en este país, por lo mismo que los belgas no se preocupan de lo que les llama una atención lejana, sea o no alemana.

Tiburcio CASTAÑEDA.

Gratis, este folleto para el que quiera aprender

Inglés

francés, alemán, etc. con la descripción de 32 ocupaciones lucrativas.

Saber Idiomas — Una fuente de entradas que muchos descuidan

¡GRATIS!

Sr. Secretario del INSTITUTO LINGUAPHONE South Ferry Bldg., NUEVA YORK

Envíeme "SABER IDIOMAS" y una matrícula en blanco por mensualidades.

Nombre .....

Dirección .....

Ciudad .....

Ocupación .....

ZULUETA 30, C. ... TELEFONO HABANA

Ultimas Novedades en Librería

UN NUEVO TRATAMIENTO PATOGENICO DE LAS HIPERTENSIONES, por el doctor José Chelala Aguilera, con un prólogo del doctor Juan B. Kouri.
Obra eminentemente práctica, basada en la experiencia alcanzada por el autor en multitud de casos prácticos en los que ha obtenido resultados excelentes para la curación de las hipertensiones.
1 tomo en rústica ..... $ 1.20

FEBRICULAS TUBERCULOSAS Y NO TUBERCULOSAS (EL PROBLEMA DE LAS DECIMAS), por el doctor Valdés Lambea, con un capítulo especial sobre ESTADOS FEBRICELARES DE LOS NIÑOS, por la doctora Luisa Trigo.
1 tomo encuadernado ..... $ 2.25

GENETICA ANIMAL.—Una introducción a la ciencia zootécnica, por F. A. E. Crew. Versión española de Gregorio Ferreras
1 tomo en 4o. rústica ..... $ 3.50

CODIGO AGRARIO DE LOS ESTADOS UNIDOS MEXICANOS.—Nueva edición con todas las modificaciones que ha sufrido hasta la fecha.
1 tomo encuadernado ..... $ 0.60

AGRARISMO.—Estudio económico social en el que se pone de manifiesto la necesidad de la implantación del Agrarismo en España y las formas bajo las que se debe implantar, por el Vizconde de Eza.
1 tomo en rústica ..... $ 1.00

JURISPRUDENCIA CIVIL REITERADA.—Recopilación de todas las sentencias del Tribunal Supremo de España que han sido reiteradas desde el año de 1889 hasta la fecha relativas al Código Civil, de Comercio, Ley Hipotecaria, Enjuiciamiento civil, Ley de Usura y Ley del Divorcio, por Juan Ríos Sarmiento. 1 tomo encuadernado ..... $ 2.40

EL HOMBRE Y LA SOCIEDAD EN LA EPOCA DE CRISIS.—Exposición de las causas de la crisis mundial y las posibilidades de continuidad que se ofrecen a nuestra cultura, por Karl Mannheim.
1 tomo en 4o. rústica ..... $ 2.40

EL ASESOR DEL COMERCIANTE.—Curso completo de contabilidad con multiples ejercicios prácticos, seguido de las Leyes Mercantiles, un tratado de Cálculo Mercantil con sus fórmulas más importantes y numerosos formularios de escritos y correspondencia mercantil, por Luis Laforre Fornes, 2a. edición corregida y aumentada. 1 voluminoso tomo en 4o. encuadernado ..... $ 4.00

DOCUMENTOS, CONTRATOS Y ESCRITURAS MERCANTILES.—Recopilación de 149 formularios para la redacción de toda clase de documentos mercantiles, por Baldomero Cerdá y Richart. 1 tomo en 4o. ..... $ 3.00

CINEMATOGRAFIA PEDAGOGICA Y EDUCATIVA.—Exposición de la utilidad que reporta a la enseñanza el cinematógrafo, por M. F. Alvarez.
1 tomo en rústica ..... $ 0.60

FISICA RECREATIVA.—Colección de multitud de experimentos de física de fácil realización y expuestos en orden metódico para que puedan servir, a la vez que de entretenimiento, de fundamento para el estudio de la física, por Antonio Estrada. Edición ilustrada. 1 tomo encuadernado ..... $ 1.00

FISICA ELEMENTAL, con ejercicios experimentales al alcance de los alumnos, por José Poch Noguer. Tomo II: Magnetismo, Electricidad y Técnica de laboratorio. Edición ilustrada con 94 grabados y más de 200 experimentos. 1 tomo encuadernado ..... $ 0.80

EL SENTIDO DE LA HISTORIA.—Ensayo filosófico sobre el porvenir de la humanidad, por Nicolás Berdaieff. 1 tomo rústica ..... $ 1.60

LA ESCUADRA DE PLATA.—Monografía histórica documentada sobre los famosos tesoros de los galeones que fueron echados a pique en 1702 en la bahía de Vigo por la escuadra inglesa. Edición profusamente ilustrada. Obra escrita por A. Rodríguez Elías. 1 tomo en rústica $ 1.20

REFRANES DE MEDICINA O RELACIONADOS CON ELLA POR EL PUEBLO.—Selección, con breves notas, de las colecciones de Rodríguez Marín y el Maestro Correas, con los refranes que comentó y publicó en 1616 el doctor Sorapan de Rieros, por el doctor A. Castillo de Lucas. 1 tomo en rústica ..... $ 1.00

HIDROTERAPIA Y RAYOS DE SOL.—Curación de las enfermedades por medio del agua y del sol, por M. Barbe. 1 tomo en rústica ..... $ 1.20

HIGIENE SEXUAL.—Obra escrita especialmente para adultos y casados de ambos sexos, por el doctor A. Arteaga. 1 tomo en rústica ..... $ 1.20

TIPOS PSICOLOGICOS.—El problema de los tipos a través de la historia en la filosofía, en la literatura, en la psiquiatría, en la biografía. Descripción general de los tipos, por C. G. Jung. 1 tomo en rústica $ 3.00

EL JOVEN OBSERVADOR.—Colección de conocimientos que debe poseer todo joven, por el doctor T. Toth. (Continuación de la obra del mismo autor). (El joven de Carácter). 1 tomo en rústica ..... $ 1.00

EL UMBRAL DEL MISTERIO.—Novela filosófica, por Charles Richet. 1 tomo en rústica ..... $ 1.00

LOS NIETOS DE DANTON.—Novela, por Manuel Bueno.
1 tomo en rústica ..... $ 1.00

LAS MASAS MANDAN.—Novela de P. Juvenal Rosa.
1 tomo en rústica ..... $ 1.00

LA MODERNA POESIA, Obispo 135, Apartado 605. HABANA — LIBRERIA CERVANTES, Galiano 62, Apartado 1115

Saldeuvas PICOT

Es fabricada a base de ácidos y extractos derivados de la uva; por éso nunca irrita, siendo su acción suave y natural, y sobre todo, qué sabrosa!...

Entre usted al Nuevo Concurso Picot—$1.000-00 Dollars en Premios. Las bases del Concurso las encontrará en el Cancionero Picot 1936, el cual se le enviará gratis al recibo de una envoltura de Sal de Uvas Picot. Solicítelo a Picot Laboratories, Inc., Wilmington, Del. E. U. de A.

35 muertos y 360 heridos hubo en los accidentes de mayo

El número de choques y vuelcos se elevó a 382. Figuran entre los muertos trece muchachos

La estadística confeccionada por el Consejo Nacional para la Prevención de Accidentes correspondiente al pasado mes de Mayo, es conmovedora y dolorosa. El número de víctimas por accidentes aumenta día a día, sin que hasta ahora se haya hecho nada práctico para acabar con tanta desgracia. El balance del mes de Mayo nos muestra en toda su crudeza el gravísimo problema que confronta actualmente nuestra población, producto de la falta de una legislación adecuada que ponga fin, hasta donde es humanamente posible, a la ignorancia e inconsciencia de los conductores de vehículos motorizados y a la indiferencia y despreocupación de los peatones.

El número de heridos mensuales ha subido de 295 en Febrero a 360 en Mayo, mientras el de los muertos se mantiene alrededor de 35. ¡Más de una persona muerta diariamente!

Cualquier persona que lea el balance trágico del mes de Mayo, tendrá necesariamente que detenerse a pensar en la manera de evitar estas desgracias, no sólo en beneficio propio y en el de los suyos sino también en el de sus semejantes. El Consejo Nacional para la Prevención de Accidentes brinda gustoso su cooperación para ofrecer los medios con los cuales pueda aprenderse a evitar las mutilaciones o la pérdida de vidas.

He aquí la estadística de Mayo:

Accidentes por atropellamiento, 66; muertos, 14; heridos, 56; por choques, 93; muertos, 6; heridos, 91; por caídas en la calle, 24; muertos, 2; heridos, 23; por otras causas, 2; heridos, 1. Esto en cuanto al tránsito.

Además de estos accidentes, ha habido en los hogares 172, con 10 muertos y 161 heridos; en las industrias 33, con 3 muertos y 26 heridos.

Balance general: 382 accidentes, con 35 muertos y 360 heridos. En ellos perecieron 13 niños y 59 resultaron heridos.

La estadística de los cinco meses que han transcurrido del presente año arroja el siguiente resultado: 1.661 accidentes, con 174 muertos, y 1.629 heridos, incluyendo 50 niños muertos y 325 heridos.

Para finalizar trágicamente el mes de Mayo, el día 31 ocurrió en Santiago de Cuba una verdadera catástrofe al caer por uno de los farallones de la Ensenada del Níspero, en la carretera de Santiago a Ciudamar, un automóvil en el que viajaban seis personas, de las cuales dos murieron y el resto resultaron gravemente heridos.

Son tantos los accidentes graves ocurridos en ese mes que sería una labor interminable el relatarlos. Sólo queremos hacer comprender al pueblo en general y a nuestras autoridades la necesidad de iniciar «Una Guerra sin Cuartel» a los accidentes, prestando todos su cooperación.

Con vista del crecimiento del número de accidentes, el Consejo Nacional para la Prevención de Accidentes ha convocado para una sesión -almuerzo, que se celebrará el día 9 del actual, a las 12:30 p. m., en el Hotel Sevilla, en la que se reunirán altas personalidades del Gobierno, de la Industria y del Comercio, a fin de ensanchar hasta donde sea posible el campo de acción del Consejo Nacional y estimular una legislación práctica y eficaz que ponga remedio a estos males que se están tornando en una verdadera plaga para el país.

ELECCIONES CELEBRADAS.—En la Escuela de Artes y Oficios se celebró ayer la elección del Delegado Obrero y el Suplente ante la Caja del Retiro Ferroviario, resultando electo el señor Pedro Peña Mirabal y Suplente el señor Angel Arranz y González.

CLASES A DOMICILIO

MECANICO de RADIO

de la Atlanta Ga., Tech High.

FAUSTO J. SOLER

MALECON 56.

'Ahora ya no tengo que inventar excusas"

EVANOL

• "¡Qué felicidad! Ya no tengo que inventar excusas como antes, cuando no podía salir a ninguna parte durante cierta época de cada mes. Ahora no me veo obligada a rehusar invitaciones, pues gracias a Evanol, los días inevitables no me causan molestias dolorosas."

• En verdad, Evanol desempeña un papel importantísimo en la vida de muchas Hijas de Eva. Evanol las libra cada mes de esas torturas que tanto amargan y envejecen.

• Evanol es un producto preparado expresamente para evitar los dolores peculiares de la mujer. No afecta en absoluto el natural y necesario proceso fisiológico.

• En todas las farmacias se vende Evanol. La cajita de 10 tabletas, 30 cts., y el envase de prueba con 3 tabletas, 15 cts.

Dr. HUMBERTO FAZ TABIO

Especialista en ENFERMEDADES DE NIÑOS

CALZADA No. 90 entre PASEO y A. VEDADO — CONSULTAS de 3 a 5 P. M — Teléfono F-2679

M.E.C.D. 2016

HOY

Un DIA es... Un DIA

LA MAS FORMIDABLE VERBENA CELEBRADA EN CUBA

10 - ORQUESTAS - DOS BARRIOS - DE 9 P.M. A 5 A.M.

EN TODOS LOS JARDINES Y STADIUM DE LA GRAN CERVECERIA POLAR

Circularán Trenes de Zanja y Omnibus toda la noche.

ESTA NOCHE SE CORRE TODO EL MUNDO

SOCIEDADES ESPAÑOLAS

UNA DE LAS FIESTAS MAS HERMOSAS CELEBRADAS EN CUBA TENDRA EFECTO ESTA NOCHE EN LOS JARDINES DE LA POLAR. ACTUARAN 10 COLOSALES CONJUNTOS

Solamente nos separan breves horas del mayor acontecimiento del año, que será, sin duda alguna, la verbena «Un día es...un día», que la «Unión de Vendedores» efectuará esta noche en todos los jardines y el stadium de La Polar, con la mejor música de Cuba: Romeu, Belisario, la Sonora Matancera, Antonio María Cruz, Septeto Nacional, Jóvenes del Cayo, Cuarteto de Trovadores Cubanos, orquesta Femenina Renovación, el Quinteto Barcalés y Los Hermanos Martínez. Dos famosos conjuntos a un precio popularísimo: 50 centavos los caballeros. Las damas por invitación. Habrá barrios cubanos y españoles, atendidos por bellas damas y damitas. Una regia iluminación a base de potentes reflectores, con 75.000 bujas. Cinco mil farolitos de colores. Habrá concursos de bailes, diversiones a granel. Se podrá comer y tomar todo lo que se desee. La «Unión de Vendedores de la Habana» se anotará el mayor éxito del año, con la monumental verbena «Un día es... un día».

A divertirse, pues, hoy desde las 9 de la noche en todos los jardines de «La Polar», ya que será una de las fiestas más grandes celebradas en Cuba.

ACTOS PARA HOY

UNION DE VENDEDORES DE LA HABANA: Formidable verbena «Un día es un día», desde las nueve de la noche, en todos los jardines y el stadium de la Cervecería «La Polar».

CLUB INTERROGACION: Excursión a la Playa de Varadero, partiendo a las doce y media de la noche, de Primelles y Santa Teresa.

CLUB DE FERRETEROS: Gran baile de socios a las nueve de la noche, en sus salones de Cerro 547.

ASOCIACION CUBANA PRO-AVIACION: Baile por la noche en el Hotel Plaza.

COMITE EJECUTIVO DE «UNION PROGRESISTA GALLEGA»: Junta importante a las nueve de la noche, en San Lázaro 202 y 204.

NATURALES DE ORTIGUEIRA: Junta ordinaria de Directiva a las 8.30 p. m., en Monserrate 125, altos, para la que cita el señor Ramón Piña Pita.

UNION DE VILLAMEA Y VILLAODRID: Junta reglamentaria de Directiva por la noche en el Centro Gallego.

CHANTADA, CARBALLEDO Y SUS COMARCAS: Junta general muy importante a las ocho y media p.m. en el Centro Gallego.

FIESTAS PARA MAÑANA

SOCIEDAD CASINA: Gran banquete social, a las doce y media del día, en la finca «Las Piedras», situada en San Francisco de Paula.

EMPLEADOS DE LA NUEVA FABRICA DE HIELO: Banquete-homenaje al sub-administrador, Sr. Almuzara, a las doce del día, en los jardines de «La Tropical».

HIJOS DE LA VILLA DE BARREIROS Y CIRCULO HABANERO DE LA DEVESA: Grandioso festival el domingo desde las once de la mañana, en todos los jardines de la Cervecería «La Tropical».

PARTIDO JUDICIAL DE ARZUA: Gran almuerzo y matinée para sus asociados, por la tarde, en los jardines «La Cotorra».

LA AURORA DE SOMOZA: Banquete en honor de sus asociados, en el stadium de «La Polar».

HIJOS DEL PARTIDO DE LALIN: Hermoso banquete social en el salón «Trimalta», de «La Polar».

CENTRO CASTELLANO: Magnífica verbena, por la noche, amenizada por Romeu, Sonora Matancera, Gloria Matancera y jazz-band «Quintana Melody Boys».

SALONES DEL CLUB ESPAÑOL DE ALMENDARES: Verbena homenaje al director del Quinteto Barcalés, por la noche, en sus amplios salones de la calle Línea y 18, Vedado.

SOCIEDAD CURROS ENRIQUEZ: Matinée en sus salones, de Santos Suárez y Dolores, Jesús del Monte.

JARDINES DE «LA POLAR»: Banquete de despedida, por parte de los piloñeses, al señor Urbano Tomás, a las 12 del día.

LICEO DE MEDINA: Regia fiesta bailable desde las nueve de la noche en sus amplios salones de la calle 23 esquina a D., Vedado.

GRANDES PREPARATIVOS EN EL CENTRO GALLEGO PARA LA VERBENA DE SAN JUAN

Las carteleras de la sociedad galanca anuncian la gran «Verbena de San Juan», la más típica de todas, que tendrá efecto la noche del sábado 20 del corrientes mes. En ellas se destacan las fotografías de los conjuntos más preferidos de la juventud bailadora, tales como Antonio María Romeu, «Sonora Matancera», «Havana Casino», Belisario López, «Cubano 1927» y Quinteto de J. Tomé.

El palacio de los mármoles y las columnas de pórfido lucirá para este festival un nuevo y artístico decorado que ha de llamar la atención por su inédita originalidad. Tres barrios clásicos, reproducción exacta de las modalidades y las costumbres de otras épocas, entre los que merece especial mención por su tipicidad el camagüeyano que tanto realce le dió al aristocrático «Baile de las Flores» recientemente celebrado en el Teatro Nacional, completarán la parte decorativa de estupenda verbena que, apenas anunciada, ha logrado despertar inusitado interés en el público verbenero.

Y si a esto se añaden otros atractivos que iremos dando a conocer en informaciones sucesivas, bien puede asegurarse que el Centro Gallego, con su «Verbena de San Juan», batirá el record de festivales de esta clase que hasta ahora se hayan visto en la Habana.

MOVIMIENTO DE ENFERMOS EN «LA BENEFICA»

Ultimamente han entrado y salido en la casa de salud «La Benéfica», del Centro Gallego, los siguientes enfermos:

Entraron: Andrés Rodríguez Pita (de El Perico), Francisco Pérez Pallier (de Santiago de las Vegas), Leonardo Herrera García, Manuel García López, Domingo Antón López, Manuel Blanco Fernández, José Díaz Alonso, Miguel Pagastro Crespi, José Pita Fernández, Angel del Cueto Hernández, Juan Rodríguez Rodríguez (de Caibarién), José María Soto Pérez y Longino Rodríguez Dorado.

Salieron: Ramón Barreiro Grille, Eugenio Bermúdez Castro, José Gómez García, Guillermo Picanes Carrasco, Evelio León León, Dionisio Núñez Quintela (de Sancti Spíritus), Ramón Doardeu Santamaría, Benigno Naranjo Delgado (de Perico), David Ribuer (de Santiago de Cuba) José Antonio Gómez Portal (de Ciego de Avila) y Timoteo Ortiz Alvarez (de Santiago de Cuba).

NOCHE DETALLISTA EL PROXIMO DIA TRECE EN EL DEPORT. ASTURIAS

Estamos tan sólo a 7 días de la gran verbena que se celebrará en los salones del Club Deportivo Asturias, titulada «Una Noche Detallista», fiesta preparada por el Centro de Detallistas de la Habana, el que destinará los fondos de esta fiesta su Caja de Beneficencia.

La gran demanda de entradas, los trabajos constantes hechos por las diversas comisiones a quienes el Centro confió la venta de sus entradas, la premura en la recogida del numerario de la misma, la repetición de más entradas, el entusiasmo que se advierte entre los elementos bailadores, los mil y un regalos que serán hechos a las damas y otros múltiples alicientes más, hacen que esta fiesta sea la fiesta cumbre del presente año de 1936.

Por otra parte, la Comisión pide a los socios del Centro de Detallistas, que se apresuren en la venta de las entradas que tengan en su poder.

Las orquestas de Belisario López, Jazz Band Hermanos Martínez, Cheo Belén Puig, con su cantante Pablo Quevedo, el divo de la voz de Cristal, la Sonora Matancera, el Septeto Nacional y el Quinteto Barcalés.

«U. PROGRESISTA GALLEGA» TRASLADO SUS OFICINAS A SAN LAZARO Nos. 202 Y 204

El partido «Unión Progresista Gallega» se dispone a iniciar sus actividades sociales y para ello, desde el próximo lunes, las oficinas de secretaría estarán abiertas de tres a cinco de la tarde y de nueve a once de la noche en su nuevo local de San Lázaro 202 y 204, bajos, entre Galiano y San Nicolás.

Los socios del Centro Gallego que deseen afiliarse al partido «Unión Progresista Gallega» que preside el señor Jesús Pérez Cabo, pueden solicitar su inscripción en las horas aludidas y en el lugar indicado, debiendo apresurarse los que aspiren a obtener los números más abajos en la clasificación de los fundadores del nuevo y pujante partido.

JUNTA DEL DIRECTORIO.— En su magnífico local de San Lázaro 202 y 204, bajos, celebrará hoy, sábado, su primera junta el Directorio del Partido «Unión Progresista Gallega» acto que está señalado para las ocho y media de la noche, y para el cual cita el secretario, señor José Fernández Pardo.

OTRO APARATO TRANSFUSOR DE SANGRE EN LA QUINTA DEL «C. DE DEPENDIENTES»

La Asociación de Dependientes, velando siempre por el mejor servicio a sus asociados, acaba de adquirir un aparato para efectuar las transfusiones de sangre, con la mayor facilidad de manejo y la menor molestia para el paciente. Se trata de un aparato francés debido a L. Henry y el Dr. P. Jouvelet, el cual ha sido adoptado por el Ministerio de Guerra y de Colonias francés y aprobado oportunamente por la Academia de Medicina de París, por la Sociedad Nacional de Cirugía y la Sociedad Médica de los Hospitales de París.

Es un aparato de confección completamente moderna, simple y sólido y de una invariabilidad extraordinaria no obstante poder ser manejado por un solo operador. Permite realizar la transfusión entre el donante y el receptor, solamente por la intervención de un tubo de goma, siendo todas las operaciones destinadas a asegurar la progresión de la sangre, exteriores al tubo por el cual circula el líquido de una exactitud ajustada y sin peligro.

Los riesgos de la coagulación son reducidos al mínimum, debido a que la sangre en movimiento constante, no se halla en contacto más que por un tubo liso y de calibre uniforme, teniendo un cierre tan hermético que hace imposible toda entrada de aire, y por su misma construcción impide de modo positivo el reflujo acidental de la sangre del receptor a la vena del donante.

Con este aparato se pueden fectuar varias transfusiones de sangre en un mínimum de tiempo extraordinario, debido a que tiene dispuestos cierto número de tubos esterilizados y porque el aparato en sí no necesita de esterilización ninguna para ser utilizado, pues siempre está en condiciones de funcionamiento.

Este nuevo empeño de la Asociación de Dependientes ha de ser de positiva utilidad para sus socios y ellos podrán considerarlo como una ventaja más de las que a diario ofrece la institución a sus miembros necesitados de los recursos modernos de la ciencia médica.

MAÑANA SE CELEBRA EN TODA «LA TROPICAL» EL FESTIVAL LAS MARIPOSAS

Soberbio festival bailable que celebrarán el próximo domingo día siete en todos los jardines de «La Tropical» las sociedades «Hijos de la Villa de Barreiros» y «Círculo Habanero de La Devesa», en el que ejecutarán lo más selecto de su repertorio los mejores conjuntos habaneros.

Ya han sido solicitados numerosos merenderos, si usted, lector, desea llevar merienda, solicite el suyo antes del domingo, de la Comisión organizadora en el local de la Beneficencia Gallega.

A gozar y bailar el día 7 de Junio a «La Tropical». La vida es corta y el porvenir problemático. Diviértase, pues, mañana en «La Tropical».

EXITOS DE PROPAGANDA EN EL «C. CASTELLANO»

La Sección de Propaganda del Centro Castellano, presidida con insuperable acierto por el señor Francisco Sánchez Tamames, continúa laborando con el mayor entusiasmo en lo que respecta al logro de nuevas inscripciones.

En sesión celebrada recientemente por dicho organismo se conoció la considerable cantidad de nuevos asociados, acordándose después dividir en zonas la ciudad de la Habana, a fin de que las diversas comisiones llenen su cometido con la máxima eficiencia.

Durante el mes de Junio, la Sección de Propaganda del Centro Castellano actuará en tal sentido en los barrios de la Víbora y Arroyo Apolo, donde conquistará nuevos laureles.

HOMENAJE A LUZ ALONSO EL PROXIMO DIA 13 EN LA «ARTISTICA GALLEGA»

La seora Luz Alonso conocido «El ruseñor asturiano», se nos va, pero quiere antes decir adiós a todos sus admiradores desde el escenario de la «Agrupación Artística Gallega», (Zulueta 44 y 46 altos) la noche del trece del presente mes de junio.

Su función de homenaje y despedida no puede ser más amena y variada. Un grupo de actrices y actores seleccionados y dirigidos por el doctor Félix Suárez, presentarán la preciosa comedia titulada «Dueña y señora» y la homenajeada, junto con notables intérpretes de la canción asturiana, cantará lo mejor de su repertorio.

La señora Alonso, que ha tenido la gentileza de dedicar su homenaje a la colonia Asturiana, espera que en esa noche no deje de asistir a fin de que pueda conservar un grato recuerdo de su despedida de la capital de Cuba.

LA ASOCIACION CANARIA PROYECTA UN CONCURSO SOBRE INSCRIPCIONES

Bajo la presidencia del señor Ignacio Padrón Hernández, celebró sesión ordinaria el Comité Ejecutivo de la Asociación Canaria.

Fueron conocidos los acuerdos que adoptara la Sección de Propaganda, dictándose, con relación a los mismos, las oportunas disposiciones encaminadas al mejor desenvolvimiento de todas las dependencias sociales del interior de la República y de la propia ciudad de la Habana.

Se conoció, con sumo agrado, el proyecto que tiene la Sección de celebrar un Concurso de nuevas Inscripciones, en la confección de cuyas bases se encuentra trabajando muy activamente una Comisión de la Sección, integrada por los Vocales señorita Carmelina de León y lis señores Agustín Vega Santana, Ramón Brito Guadarrama, Miguel Falcón Henríquez, Federico Peraza Rodríguez y Julio Martell y Martell. Esta Comisión rendirá su informe la semana entrante a la Sección de Propaganda, la que seguramente lo aprobará, ya que el proyecto ha sido acogido con verdadero entusiasmo entre todos los elementos que integran la Sección.

El Ejecutivo correspondiendo a la petición que hiciera el entusiasta presidente de la Sección de Propaganda, señor Francisco Díaz Vega, de una licencia de tres meses, por motivos de salud, accedió a la misma, haciendo constar lo mucho que lamenta el verse privado, por ese tiempo, de la colaboración de tan distinguido miembro, haciendo votos por el completo restablecimiento de su quebrantada salud. Ocupará el cargo, por sustitución reglamentaria, el Vice presidente, Sr. José Ana Cubas Pérez, persona de grandes iniciativas y muy estimado también en el seno de la colectividad.

LOS REPRESENTANTES DEL COMERCIO SE ADHIEREN A IMPORTANTE HOMENAJE

Con motivo de haber sido elevado al cargo de Secretario de Comercio el señor Eudaldo Bonet presidente en funciones de la Lonja del Comercio de la Habana, esta entidad le hará objeto de un banquete-homenaje por dicho nombramiento que tendrá efecto en el día de mañana sábado. Con este motivo, la meritísima ASOCIACIOCIAC DE REPRESENTANTES DEL COMERCIO, se ha sumado a las muchas adhesiones que diariamente se reciben para asistir a este acontecimiento, según acuerdo tomado en la última Junta celebrada en su domicilio social de Reina tres, altos, cooperando así al regocijo que las institucionens dedicadas al comercio experimentan por la exaltación del señor Eudaldo Bonet.

LA VELADA-ANIVERSARIO.—La Asociación de Rpresentantes del Comercio conmemorará su décimo séptimo aniversario el próximo día 11 del actual para cuyo acontecimiento se ha confeccionado un interesante programa.

El doctor Mario Fuentes Aguilera Abogado consultor de los Representantes del Comercio, disertará en su velada conmemorativa sobre sus impresiones de la tierra azteca.

BAILE DEL «FERRETEROS»

Esta noche celebra su anunciado baile de socios el prestigioso club de Ferreteros, que preside el señor Martín Prieto.

A las nueve y media, en su regio palacete de la calzada del Cerro número 547.

Organizada esta fiesta por el activo comité de la Casa, que preside el joven Marcelino A. Fernández.

Amenizará esta fiesta la celebrada orquesta de Don Raynat, siempre tan aplaudida.

Reina mucha animación para este baile, por lo cual auguramos a la misma un éxito brillante.

Como siempre resulta en las fiestas del Club de Ferreteros.

TRASLADO SU RESIDENCIA EL COMPAÑERO R. CRUZ

El cronista social de «La Discusión», en la barriada del Cerro, nuestro querido compañero Rafael Cruz ha trasladado su residencia, en unión de su distinguida familia, a la calle San Joaquín número 124, bajos, donde se ofrece a sus numerosas amistades.

Todo género de felicidades deseamos en su nuevo domicilio al laborioso compañero.

LA VERBENA DE MAÑANA EN EL PALACIO DE CASTILLA

A juzgar por el embullo que se observa entre la juventud, la verbena de mañana por la noche en el Centro Castellano resultará espléndida. La comisión organizadora de la misma ha seleccionado un programa estupendo, figurando entre los conjuntos, la orquesta de Antonio María Romeu; los septetos Sonora Matancera y Gloria Matancera, y el conocido jazz-band «Quintana Melody Boys».

No se cabrá, mañana, pues, desde las nueve de la noche, en el ventilado y amplio palacio de Castilla.

GRAN MATINEE MAÑANA EN «CURROS ENRIQUEZ»

Mañana, domingo, celebrarán los muchachos del Club Apolo una matinée bailable en los salones de Curros Enríquez, la simpática sociedad de Santos Suárez y Dolores.

Comenzará, como siempre, a las dos de la tarde y se prolongará los bailables hasta las siete en punto de la noche.

A petición de numeroso público se volverá a presentar la orquesta del profesor Cheo Belén Puig, con Pablo Quevedo y actuará también el septeto Gloria Matancera.

En esta fiesta de mañana y en las otras dos matinées que se celebrarán este mes y que corresponden a los domingo 14 y 28, los caballeros pagarán VEINTE CENTAVOS por servicio de guardarropía. Las damitas tendrán entrada gratis.

El domingo catorce actuará Belisario y la Gloria Matancera y el 28, Romeu y los Jóvenes del Cayo.

LOS VARIOS ASOCIADOS DEL 'CENTRO GALLEGO'

—AVISAN—

1o—Que ya les falta muy poco para reunir la cantidad anunciada de DOSCIENTOS MIL PESOS, que será destinada a la compra de Bonos.

2o—Cotización Oficial de la Bolsa de la Habana:
Enero 12. «Centro Gallego» Bonos a $20.00.
Enero 21. «Centro Gallego», Bonos a $33.00.
Lo que demuestra que nuestro Aviso del día 5 y 12 de Enero causó sensación y alarma en el «Centro Gallego». Los Bonos suben.

3o—En 30 de Octubre de 1932, el presidente en aquella fecha, Fermín Méndez Neira, informó, en una sesión de la Comisión Ejecutiva, que estaba autorizado por el Banco para sobregirarse en lo que fuese necesario y proceder al pago del cupón No. 14, perteneciente al primer semestre de 1932, y liquidar los $961-00, por saldo del Cupón No. 13, último semestre de 1931. Exacto.

4o—El 18 de Noviembre de 1932, fué sustituído el Gobierno de Fermín Méndez Neira por una coalición de cuatro partidos.

5o—Es de suponer que a los treinta y ocho meses de administración, los Cupones 14, 15, 16, 17, 18, 19, 20 y 21, que importan DOSCIENTOS OCHENTA Y OCHO MIL PESOS, se encuentren al corriente en el pago.

6o—Dentro de unos días avisaremos a los Bonistas a cómo pagamos los Bonos de a Cien Pesos, con Cupones o sin ellos y al tanto por ciento que cederemos espontáneamente al «Centro Gallego».
En representación de los varios asociados:

EL COMITE No. 2

SR. GUILLERMO TEJEIRO

El distinguido joven cuyo nombre encabeza estas líneas, partirá hoy, en viaje de negocios, rumbo a la provincia de Camagüey. El señor Tejeiro es miembro muy valioso de la «Asociación de Representantes del Comercio», y redactor-jefe de la revista «Ideales», órgano de dicha colectividad.

Todo género de éxitos deseamos en el interior de la República a tan estimado caballero.

FELIPE GARCIA FERNANDEZ

El querido presidente de la sociedad astur «Naturales del Concejo de Illas», señor Felipe García Fernández, partirá el próximo día 9, rumbo a México, en la capital de cuyo país se propone visitar a su hermana Mercedes, la que se halla un tanto delicada de salud.

Sus compañeros de Directiva y demás asociados acudirán al muelle a tributarle cariñosa despedida.

GUANABACOA AL DIA

UNA NOCHE EN LA CANCHA:—Con este sugestivo título, se celebrará en la noche de hoy, el gran baile organizado por la Sección de Sport de la novel sociedad «Alianza Juvenil».

Baile para el cual existe verdadero entusiasmo entre nuestros jóvenes.

Dispónese esta sociedad a vestir sus mejores galas, para recibir en su seno a los bailadores, que plenos de alegría dispónense a pasar «Una noche en la Cancha, botando la pelota».

La parte musical está a cargo de la conocida orquesta E. Muñoz y el aplaudido Quinteto «Tomé».

La cuota de entrada para los caballeros está fijada al precio de cincuenta centavos y no sesenta, como erróneamente había publicado en nota anterior.

Las damas y damitas por invitación.

A esta fiesta simpática a beneficio del tesoro de la Sección de Sport de la «Alianza Juvenil», asistirán S. M. Violeta I, y sus altezas reales Elvirita y Virginia.

Linda y gentil reina de las flores de mayo y sugestivas y adorables princesas, con su simpática corte de honor.

Será la fiesta de esta noche de imborrable recuerdo para los que tengan la dicha de disfrutarla.

NOTA TRISTE.—Ha dejado de existir en esta villa la virtuosa dama Ana Arcas de Roselló.

Su sepelio verificado en la mañana de ayer, demostró fielmente lo sentida que ha sido su muerte.

Pues, constituyó una verdadera manifestación de duelo.

A sus familiares, y muy especialmente a sus hijos la distinguida señora Ana Roselló de Cubría y doctor Gabriel Cubría Puig, doy mi pésame más sentido por la pérdida irreparable que acaban de sufrir.

ONOMASTICO.—En la festividad de ayer, celebró su fiesta onomástica la elegante señora Raquel García de Aceituno.

Con tal motivo recibió múltiples demostraciones de simpatías y afectos.

Reciba mis congratulaciones por tan fausto día.

ELECCIONES.—El Consejo San José de Calasánz número 2.750 de la Orden de los Caballeros de Colón, radicada en esta villa, celebró elecciones en la noche del miércoles último.

La que se llevó a efecto dentro de la mayor armonía y confraternidad.

La junta de oficiales electa fué la siguiente:

Doctor Oscar M. Blanco Arenas; Gran Caballero. José J. Palma Izquierdo, Gran Caballero delegado. Ricardo Vera de León, Canciller. Bienvenido Carreño García, Secretario de Actas. Miguel García Ramírez, Guardián. Alberto Jiménez Gallo, Guardia Interior. Miguel de J. Viondi Pérez y Ramón Durán Jordán, Guardias Exteriores. Celestino Alvarez López, Tesorero. P. Manuel Marín Colón, abogado. Alfredo Suárez, Síndico. Los señores Julián Curi Saif y José A. Puga, nuestro estimado compañero, continúan de síndicos.

Quedan por cubrir los cargos de Secretario Financiero, Conferencista y Capellán, que serán cubiertos en fecha próxima.

Exito deseo para los electos y felicito a la Institución por lo bien que han sabido escoger a sus dirigentes.

CARTA.—Ayer tuve el placer de recibir la carta que a continuación doy a conocer por estimar que la misma ha de ser leída con agrado, debido a que en ella se da a conocer una fiesta próxima a celebrar que ha de despertar el interés en nuestros círculos sociales; dice así:

Señor José R. Arango.

DIARIO DE LA MARINA.
Villa.
Señor:

Tenemos el gusto de comunicarle que, por reciente acuerdo de la Junta Directiva de esta Institución, el Casino Español de Guanabacoa, celebrará una feria, los días primero al nueve de agosto próximo.

Conociendo su acendrado amor a la «Vieja Casona», es por lo que no dudamos dará cabida a todo lo que se relacione con este festival en su siempre amena y leída sección de «Guanabacoa al día».

(Fdo.) Valerio Presmanes Pérez. Presidente.
Rafael G. Iglesias. Secretario.

Quiero dar pública contestación a la misma.

Pueden tener la seguridad que mi Sección de «Guanabacoa al día», se encuentra abierta siempre a cuantos asuntos sociales y de interés para la villa de Guanabacoa, sea necesario publicar.

Demás está el que les vuelva a reiterar mi desinteresada cooperación, como lo he hecho siempre que de actos análogos, se ha tratado.

Espero me tengan informado de cuanto piensen hacer, para a mi vez darlo a conocer como ustedes desean, agradeciéndoles vuestra atención.

CIRIA MARIA BLANCO RUIZ.—Esta simpática y amable jovencita, hija adorable de los distinguidos esposos Lala Ruiz de Blanco y doctor Oscar M. Blanco Arenas, se vió ayer viernes, muy congratulada con motivo de haber celebrado su natalicio.

Muchas fueron las flores recibidas como fino homenaje de simpatías, por parte de sus numerosas amiguitas.

Ciria María Blanco Ruiz, en sus felices años juveniles tuvo la dicha de poder contemplar la invasión de su hogar por las personas de su amistad, que cumplimentáronla así, por tan dichoso motivo.

Sus gentiles padres ofrecieron un fino y exquisito buffet.

A esas múltiples demostraciones no puede faltar la mía, la cual formulo en esta crónica de hoy.

LA FIESTA DE LOS CAMPEONES.—Decididamente todo está ya dispuesto para la gran fiesta de los campeones.

Lo será el próximo día diez, en los amplios y frescos salones del «Liceo Artístico y Literario de Guanabacoa», la histórica y legendaria institución.

Motiva esta fiesta, el triunfo obtenido por los muchachos del «Liceo» en la justa de Hand-Ball, celebrada recientemente en la cancha de la sociedad «Alianza Juvenil», donde tomaron parte las distintas sociedades de recreo y adorno que radican en esta villa.

Consiste en una comida, cuyo cubierto al precio de setenta y cinco centavos, ya se encuentran a la venta.

Después se les ofrecerá un regio baile a los acordes de la siempre aplaudida orquesta «Montmatre».

Las sociedades. Casino Español, Alianza Juvenil, Círculo de Jóvenes de los Caballeros de Colón, Escuelas Pías de Guanabacoa y Liceo Artístico y Literario de Guanabacoa, laboran intensamente por el mejor éxito de esta fiesta.

Bello ejemplo de confraternidad social será sin dudas alguna este homenaje a «Los campeones».

TEATRO CARRAL.—Vuelve a ser exhibida hoy la excelente cinta cinematográfica de la «Cifesa», «Morena Clara».

Obra magnífica de Imperio Argentina y Manuel Ligero.

Así como también «Rosa de Francia», por Antonio Moreno.

Programa en español, que dará comienzo en las tandas de cinco de la tarde y ocho y media de la noche.

José R. Arango de la Maza.

Malestar entre los tranviarios de la Ciudad Prócer

La cesantía de compañeros y la rebaja de sueldos. Los jubilados telefónicos con el Dr. A. Cruz

Una comisión de tranviarios de la ciudad de Camagüey se entrevistó ayer tarde con el Secretario del Trabajo, doctor Cruz Fernández. La conferencia fué breve. Aquéllos expusieron sus quejas contra la empresa propietaria de dicho servicio público, la cual había dejado cesantes últimamente a varios compañeros, así como también había rebajado los jornales a los obreros.

Aunque sobre lo tratado por el doctor Cruz Fernández con los tranviarios de Camagüey se guardó gran reserva, sabemos que entre los últimos existe un gran malestar el que llega a una amenaza de huelga, si no se les solucionan los problemas que dejamos expuestos.

LOS JUBILADOS TELEFONICOS.—También recibió ayer el Jefe del Trabajo una comisión de empleados y obreros jubilados de la Cuban Telephone Company, que trató del proyecto de Ley que ha de presentarse próximamente en el Congreso, en relación con el retiro telefónico.

ENTREVISTA CON ALTOS JEFES.—Una extensa conferencia celebró ayer el Jefe del Trabajo con el Subsecretario del ramo, doctor Cueto; con el Director General; con el Jefe de la Asesoría, doctor Gustavo Angulo; los asesores Odio y O-Bourke y el Jefe del Negociado de Pactos y Convenios.

Durante la reunión, el doctor Cruz Fernández expuso su firme propósito, que lo es también del Gobierno que preside el doctor Gómez Arias, de cumplir fielmente la Ley de Nacionalización del Trabajo, como parte principal de la política de protección al nativo.

En el curso de la entrevista conoció el Secretario del Trabajo la gran cantidad de solicitudes de declaratoria de cargos técnicos pendientes de resolución, por lo que comisionó al doctor Odio y Pérez y al señor Rodríguez, para que redacten un proyecto de Ley que regule la tramitación de las referidas solicitudes, a fin de impedir que con las mismas se venga burlando la Ley de Nacionalización del Trabajo (Ley del Cincuenta por Ciento), como ha venido ocurriendo hasta el día 20 de mayo pasado.

PAGOS POR MATERNIDAD.—La Junta Administrativa de Maternidad Obrera de La Habana, en sesión celebrada ayer, acordó pagar las reclamaciones formuladas por las siguientes obreras: Juana Soler Ruesca, María Julia Quintero Jorge; Rosa María Vega, Rosa Costa, Caridad Hernández, Gloria María Ravelo, Magor Deyá García, Isabel Rayo Méndez, Agustina González Zúñiga, Isabel Rodríguez Amores, Ofelia Martínez Cabrera, Ana Coffiggny, Delia Puertas Lugo, Dolores López Pérez, Mercedes María Fernández, Angela Hernández Cerutia María Riquelme, Célida C López, Edelmira Reinerycé, Mar Martínez Goicochea, Aída C Arencibia, Ramona López Rodríg Rosalía León Martella.

INFRACTORES MULTADOS.—Inspectores de la Caja de Maternidad multado a las siguientes personas infringir la Lay de Maternidad: Fernández Alvarez, salón de billa León Arluk, barbería; Nicolás F ebanista; Ascencio de la Noval, de leche; José Rodríguez Villa carnicería; Manuel Lao, bodega Chong, frutos del país; José carnicería; Angela Rowne, carbó Luis Collado, carnicería; Rodríg Hernández, fábrica de calzado; Díaz, carnicería; Aurelio Revilla dega; José Peñayos, bodega; Guen, tren de lavado; Manuel S cantina; Manuel Villaverde, c ría; National Sales Company, c tistas y Benigno Burón y Calle nicería.

GACETILLA

VERDUN: «EL FANTASMA SE EMBARCA»

En el cómodo y fresco teatro de Consulado, 120, con el teléfono M-9206, el único en Cuba, al aire libre, pero resguardado de las inclemencias del tiempo por su techo movible, comienza la función a las dos de la tarde con un cartón, la comedia «Avionadas» y la magnífica producción interpretada por Melvin Douglas, titulada: «El Retorno del Lobo», y la super-producción de Robert Donat y Jean Parker, titulada: «El Fantasma se embarca», una sublime película de un argumento estupendo, emotiva, e in gante.

Los precios: Hasta las 6 y 30 la tarde 15 centavos luneta, pués, 20 centavos luneta. Los ños y la tertulia o balcony con modísimas lunetas a 10 centa todas horas.

Mañana: «El retorno del lobo «El fantasma se embarca».

El lunes: «Guerra sin cuart «Mares peligrosos».

El jueves: La más grandiosa ducción en español: «Morena ra».

WILSON: «LA VIUDA DE MONTECARLO»

Wilson de Belascoaín y San Rafael, U-5863; 15 centavos de 1 y media a 6 y media y 20 centavos después, niños 10 centavos a todas horas.

Hoy, tarde y noche, la revista semanal (Fox Sound News); la comedia especial «Artistas infantiles» y el cartón especial «Por Sacar los pies del plato» y las super-atracciones, «La viuda de Monte Carlo» regia super-producción extraordinaria de la Warner, interpretada por Dolores del Río y Warren Williams; y «La reina de la flota», estupenda comedia especial Warner, interpretada por Glenda Farrell y Joan Blondell.

A las 5 p. m. «La viuda de Montecarlo» por Dolores del Río y Warren William y «La reina de la flota» Glenda Farrell y Joan Blondell.

El lunes: «La rosa del rancho» John Boles y Gladys Sarthout y «Prófuga» por Silvia Sidney y Raymond.

En la próxima semana: «El re los condenados» por Conrad V «El gato montés» con música maestro Penella, toda en esp «Morena Clara» el éxito de la porada por la encantadora Im Argentina; toda en español «D chero» por Harold Lloyd y «Adió pasado» por Ruth Chaterton.

INGLATERRA: «LA VIUDA DE MONTECARLO»

El gran cine «Inglaterra», de San Rafael y Consulado, M-5527; 15 centavos de 1 y media a 6 y media y 20 centavos después, niños 10 centavos a todas horas.

Hoy, tarde y noche, la revista semanal (Fox Sound News); la comedia especial en colores: «Artistas infantiles» y el cartón «Por sacar los pies del plato» y las super-atracciones: «La viuda de Monte Carlo», regia super-extraordinaria joya de la Warner, interpretada por Dolores del Río y Warren Williams y «La reina de la flota», estupenda super-comedia especial, interpretada por Glenda Farrell y Joan Blondell.

A las 5 p. m. «La viuda de Montecarlo» por Dolores del Río Warren William; y «La Reina la flota» por Glenda Farrel y Blondell.

El lunes: «La rosa del rancho» John Boles y Gladys Swarthou «La prófuga» por Silvia Sidne Gene Raymond.

En la próxima semana: «El de los Condenados» por Co Veidt, «Primavera en París», por lio Carminatti; «El gato montés música del maestro Penella, tod español; «Morena Clara» el éxi la temporada por Imperio Arg na, toda en español; «El lech por Harold Lloyd; y «Adiós a sado» por Ruth Chatterton.

CUBA: «LA MUJER TRIUNFA»

Pasa hoy, sábado, por su clara y gigante pantalla, el predilecto y favorecido cine familiar «Cuba», de Suárez y Corrales, teléfono M-9796, dos monumentales producciones que llevarán gran público a su cómoda y fresca sala.

Comienza la tanda hoy, como de costumbre a las 5 de la tarde y la función nocturna a las 8 y 15, exhibiéndose en ambas una revista, chistoso cartón, estreno de la monumental, grandiosa y emocionante super-joya «Capitán Blood», interpretación de Olivia de land y Errol Flyn y estreno bellísima y lujosa super-prod de bello argumento «La mujer fa» por Joan Blondell y Glenda rrell.

Rigen precios populares, de la magnitud del program hoy se ofrece.

Mañana: «Noche de torm «Rosa de Francia», comedia tón y revista.

SALON ROJO: «MARIA ELENA» (Flor de Fuego)

Este popular y elegante cine familiar «Salón Rojo», sito en Monte y Antón Recio, teléfono M-4794, ha abierto de nuevo, su nuevas y cómodas butacas, moderno sistema de ventilación y magníficos aparatos de proyección y sonido, todo lo cual ha hecho que su coquetona sala se vea a diario llena de selecto público que acude a él, como si lo hiciera al mejor teatro de la Habana.

Hoy comienza a las 5 la tanda y a las 8 y 15 la nocturna exhibién se revista, comedia, estreno de la lla y regia producción «La can del dolor» por Nancy Carroll y G ge Murphy y estreno de la extr dinaria y valiosa joya hablada español «María Elena-Flor de F go» por Carmen Guerrero y J. Martínez Casado.

Mañana: «El rayo invisible», pasado acusa», comedias, car etc.

UNIVERSAL: «QUIEREME OTRA VEZ»

Programas como el que ofrece hoy el popular y preferido cine «Universal», de Egido entre Muralla y Sol, son difícil de combinar, por eso mucho público ha de asistir hoy a este simpático cine preferido del barrio, que a diario viene ofreciendo los mejores programas de la Habana.

Comienza a la 1 de la tarde, hasta las 6 y 30 y de 6 y 30 a 11 y 30 de la noche, exhibiéndose revista, estreno de la bellísima y conmovedora joya «Quiéreme otra vez» por garet Sullivan y James Stewart emocionante super-serie en 12 e dios que se exhibirá completa misterio de la selva» por Tom y el episodio 12 de la gran serie ley salvaje» por Bob Custer y Tin Tin Jr.

Mañana: «Juventud brava», medias, «Quiéreme otra vez» y sodio de «Tierra de Centauros».

El lunes: «Motín a bordo» y che de duendes».

RIVOLI: «BRINDEMOS POR EL AMOR»

Hoy, sábado, este elegante y simpático cine familiar «Rívoli», de 4ta. y 5ta., en el Reparto «La Sierra», teléfono M-2828, tiene un bellísimo y valioso programa, en el que figuran dos grandes estrenos.

Comienza a las 4 y 30, la tanda y a las 8 y 30 la nocturna, exhibiéndose revista, variedad, estreno de la magnífica e interesante producción «Marie Galante» por Ketty Gallian y Spencer Tracy, estreno de la bellísima y maravillosa joya mu «Brindemos por el amor» por el pular tenor Nino Martini, Al Louise y Genevieve Tobin.

Mañana: «Romance Universit «La doncella de Postín» y «Bri mos por el amor».

Los próximos estrenos en el voli» son: «El terror del ham «El torbellino», «La reina de la ta» y «A través de la tormen

BELGICA Y VIOLETA: «EL NEGRO QUE TENIA

ACORDADOS LOS PUNTOS FUNDAMENTALES PARA LA REFORMA DE LA ENSEÑANZA PRIMARIA EN LA NACION

Propone la Audiencia que se ofrezca oportunidad a los perjudicados en un derrumbe para personarse en la causa

Nuevo presidente de la Audiencia de Santa Clara. Fué resuelto un pleito contra los propietarios de casas en la Playa de Santa Fe. Varias notas de la Judicial

Se encuentra de nuevo en la Sala de lo Criminal de la Audiencia de haber el Juzgado Instructor elevado las nueavs diligencias seguidas el citado tribunal, la causa incoada a virtud del desgraciado incidente ocurrido el día 2 de Enero del año en curso al derrumbarse la casa Chacón, 17, casi esquina a Manzanilla, donde se construía una tercera planta derrumbe que causó la muerte de Francisco Guzmán, Antonio Llaneras, Enrique Rosset, José Savetti, David Valle, Pablo Madan y Juan B. Marcos, y dejó heridas a numerosas personas, entre ellas los propios ingenieros arquitectos de la obra, señores Rodrigo G. Saavedra y César A.

La causa ha sido instruída por el Fiscal en dos ocasiones, habiéndose dado por la investigación, de la que se ha deducido culpabilidad alguna por parte de dichos profesionales ni de nadie—ni por dolo ni por culpa—, y de ahí que el Fiscal haya interesado el sobreseimiento

Estimando la Sala Primera procedente la solicitud del Fiscal; habiéndose personado querellante particular para sostener la acusación, dispuesto el citado tribunal que se haga saber la pretensión fiscal a los que puedan estar habidos en ejercitar la acción para que dentro de diez días comparezcan a sostenerla, todo ello en virtud a derecho.

Lo que quiere decir que el tribunal, de conformidad con lo preceptuado en la ley procesal, hace saber al que pudiere perjudicado, que puede personarse en el proceso para alegar lo que estime conveniente; y caso de que dentro de los diez días,—que comienzan a partir de aquel en que se notifica la resolución aludida—no se persone nadie pasarán las actuaciones al Ministerio Fiscal para que emita el informe que estime oportuno.

NOMBRADO EL NUEVO PRESIDENTE DE LA AUDIENCIA DE SANTA CLARA.—El Tribunal Supremo ha designado Presidente de la Audiencia de Santa Clara, en la vacante producida por el nombramiento del doctor José Manuel Allo como Magistrado de la Audiencia de la Habana, al doctor Angel M. Díaz Rodríguez, actual Magistrado de la Audiencia de Pinar del Río.

DR. DIEGO VICENTE TEJERA, TAMBIEN DESIGNADO.— El Magistrado del Tribunal Supremo doctor Diego Vicente Tejera ha sido nombrado por ese tribunal, miembro de la Comisión creada por la ley 802, de 4 de abril de esos años en relación con lo ordenado en la disposición adicional transitoria del Código de Defensa Social.

Más tarde, lo hacemos constar, cuando informamos del nombramiento de la Audiencia del culto Magistrado de la misma doctor Juan Manuel Navarrete de Paula, para formar parte de la misma Comisión.

LAS VISTAS DE INCONSTITUCIONALIDAD QUE HAY SEÑALADAS PARA HOY.—Tiene señaladas para la mañana de hoy, el Tribunal Supremo las siguientes vistas:

Recurso de inconstitucionalidad de Pérez de la Mesa, contra auto de la Sala Segunda de lo Civil de la Audiencia, que le denegó la pensión. Recurso de la misma índole, del doctor José R. Castellanos contra el decreto-ley 681 y el decreto de fecha de marzo del año en curso.

Recurso de inconstitucionalidad, del doctor Bernardo de la Maza Semlemeroff contra acuerdo de la Junta Provincial Electoral de Pinar del Río, que le aplicó el decreto-ley 637 del año actual.

RESUELTO POR LA AUDIENCIA IMPORTANTE PLEITO CONTRA VARIOS DUEÑOS DE CASAS EN LA PLAYA SANTA FE.— En el mes pasado año la Compañía Cervecera Taoro, estableció interdicto de obra nueva contra Cándido Pérez Nodarse, Alejandro Cruz, Fernández Suárez Solís y Mayley admitiendo la demanda el Juez de Primera Instancia de Marianao el que dictó sentencia declarando sin lugar la demanda, por haberse probado, de manera concluyente en el período de prueba, que procedía la demanda interdictal y en consecuencia absolvió a los demandados propietarios de casas en la Playa Santa Fe, que estuvieron dirigidos profesionalmente por los doctores Antonio Mesa y Agustín Cansino.

Conforme la Compañía demandante Taoro con la sentencia del Juez, estableció apelación para ante la Audiencia de la Habana, cuyo fallo fué suspendida varias veces señalándose, nuevamente, pero no compareciendo la citada entidad apelante, por lo que la Sala declaró firme la sentencia del Juez, con las costas de cargo de la apelante, quedando, pues, resuelto los terrenos donde se encuentra la Playa Santa Fe perdidos al Estado por ser terrenos de zona marítimo-terrestre.

PERSONAN DOS PROPIETARIOS DE OMNIBUS EN PROCESO POR FALSEDAD.—A la Sala Tercera de lo Criminal de la Audiencia ha presentado escrito el Procurador Arístida Valdés, a nombre y en representación de los propietarios en la Cooperativa de Omnibus Aliados, también en esta capital, y como personas en la causa del Juzgado de Instrucción de la Sección Quinta de esta ciudad, por el delito de falsedad contra el procesado Cristóbal Díaz Chala, para quien el Fiscal interesa pedir dos años once meses y diez días de presidio correccional, por delito culpable del delito de falsificación de billetes usados por las empresas, apreciándole la atenuante de reiteración.

Doctor Artola Valdés expone en su escrito que a virtud del poder conferido por los señores Tomás Maríán Echevarría y José Sánchez Herrera, propietarios de ómnibus, que persona en tiempo y forma ante el tribunal, con el carácter de parte particular a nombre de dichos señores, proponiéndose dirigir procedimiento contra el actual Presidente y actual Secretario de la Cooperativa de Omnibus Aliados.

JUICIOS ORALES QUE SE VISTIERON AYER EN LA AUDIENCIA.— Fueron los siguientes juicios orales que se celebraron ayer:

Contra Emilio Hernández San Miguel por el homicidio por imprudencia de un Oficial de la Marina de Guerra Constitucional y heridas graves a un miembro del mismo Cuerpo, hechos del pasado año, en Prado y Neptuno, manteniendo el Fiscal la acusación y defendiendo el doctor Ramón Núñez de Villavicencio.

Contra Gerardo Gómez Ramos y José Fernández por daño a la República, retirando el Fiscal su acusación y defendiendo el doctor Ramón Núñez de Villavicencio.

Contra Enrique You, por lesiones, manteniendoel Fiscal; Rigoberto Galdeano García, por lesiones; Leonardo Pérez Blanco por robo; Delia Martínez Machado y Domingo Machado Bravo, por falsedad en documento público y perjurio; Genaro Guillén Ferreiro, por lesiones por imprudencia y contra Ana Luisa Sanabria, Eladio Roque y Luciano Hernández, por calumnia e injurias, manteniendo en todos ellos el Fiscal la acusación, y en el último, también el acusador particular doctor Ricardo E. Viurrun defendiendo el doctor Jesús Valdés Crespo.

CERCA DE TRES AÑOS POR FALSIFICACION.— Para Cristóbal Vaquero y Chala interesa el Fiscal de la Audiencia la pena de dos años, once meses y once días de presidio correccional, como autor de un delito continuado de falsificación de billetes usados por Industrias o Empresa, con agravante de reiteración, ya que el procesado, aprovechando la circunstancia de ser empleado de la Cooperativa de Omnibus Aliados y tener entre otras, la misión de extender los pases de favor, en diversas fechas se apropió de tarjetas o pases en que estampaba el gomígrafo imitando, luego, las firmas de Presidente y Secretario, como también el sello seco de la Cooperativa vendiendo dichos pases a personas desconocidas por el precio de diez pesos cada uno. Los compradores los adquirieron de buena fe creyendo eran legítimos.

OTRAS PENAS DEL FISCAL.—Para Salvador Santurio García pide el Fiscal dos años de reclusión, por falsedad en documento oficial, pues el doce de Abril último fué sorprendido en momentos en que clandestinamente vendió carne de cerdo en el mercado libre del Parque Trillo, y al exigírsele exhibiera el correspondiente «conduce» hubo de entregar dos, uno de los cuales figura con el cuño del Matadero Industrial, correspondiente al Municipio de la Habana, de fecha 3 de Abril, apareciendo alterada la fecha de dicho conduce por la del 11 del propio mes y año.

Multa de 500 pesos y un año de prisión interesa el Fiscal para el procesado Oscar Cañías Milanés, quien—según el representante de la sociedad— en fechas comprendidas entre el 22 al 27 de Febrero de 1935, puesto de acuerdo con Ramón Fernández Cabrera, ya fallecido, el procesado Oscar Cañías, en forma que no se ha podido precisar se posesionaron del giro postal 11221 por valor de 63 pesos procedente de Baguanos, Oriente, a la orden del Director de la Renta de la Lotería y sustituyendo habilidosamente este nombre, lo hicieron aparecer como extendido a favor de Eduardo López Soler, presentándolo, ambos a la vidriera de tabacos y cigarros «La Marina» de Teniente Rey y Oficios, donde lograron cambiarlo, mediante una comisión, endosándolo al dueño del establecimiento Nicolás Díaz quien de buena fe lo cobró en la ventanilla correspondiente de la Administración de Correos de la Habana, perjudicándose ésta en la citada cantidad.

EN URGENCIA AYER. EL FRUSTRADO ASALTO A «LA MIA».—Conforme habíamos anunciado se constituyó ayer, nuevamente, el Tribunal de Urgencia en la Sala de Justicia del Castillo del Príncipe para continuar el juicio que se sigue contra Manuel Castro Campo, Miguel Angel Andreu, Alberto Moré Tavío, Celeste Soca Calderón, Rita María Andreu y Cándido Mora Morales, acusados del frustrado asalto al establecimiento «La Mía», de Belascoaín y Zanja. Para tomar declaración al vigilante J. Machado, se constituyó el Tribunal, compuesto por los Magistrados doctores José Ramón Cabezas, Presidente y completado por José P. Ferrer Saavedra y Carlos Reyes, actuando de Fiscal el doctor Mario A. Montero de la Pedraja, y como secretario el doctor Ignacio Tamayo, en el Hospital Militar «4 de Septiembre» donde se encuentra recluído dicho vigilante que fuera herido a consecuencia del tiroteo que sostuviera con los asaltantes.

Como que en la sesión anterior el Sargento Antolín Falcón excluyó a todos los acusados del proceso con excepción de Mora Morales y como que éste era acusado de haber agredido al vigilante, a preguntas del defensor doctor Claudio J. Llinás no acusó directamente al acusado.

Al informar el Fiscal pidió que el acusado sea condenado a la pena de dos años, por uso de armas, agresión a agente de la autoridad y otros delitos.

Terminado el informe del Fiscal el Presidente doctor Cabezas, concedió la palabra al defensor, doctor Llinás, quien en brillante informe solicitó del Tribunal la absolución de su defendido ya que no se ha probado que participara del asalto ni que agrediera al Vigilante.

El Tribunal tras deliberar dictó sentencia absolviendo a todos los acusados quienes fueron defendidos por el doctor Roque Garrigó; y condenó a Mora Morales, a nueve meses de prisión.

OTROS CASOS DE URGENCIA.—Fueron absueltos ayer, por Urgencia, Félix Guerrero Reina, de tenencia de armas, defendió el doctor Gerardo de Villiers, Carlos Uncinosa Urra, del mismo delito, defendió el doctor Armando Rabell.

Asimismo resultó absuelto en el último caso que tenía pendiente en este Tribunal, Lázaro Peña, Secretario de la Confederación Nacional Obrera de Cuba; este último caso era de propaganda sediciosa y asociación ilícita, pero tendrá que seguir en prisión hasta tanto no cumpla la pena de un año y dos meses que le impuso en anterior juicio; defendió el doctor Calixto Masó.

Fué condenado, Mario Quesada Quesada, a seis meses de prisión, por delito de propaganda sediciosa.

Fué suspendido para el día once la continuación del juicio contra Evelio Torres por la masacre abecedaria.

EL SECUESTRO DE P. GOROSTIZA, HIJO.—Ha sido señalado para el día 9 la continuación del juicio contra los hermanos César Ramón y Reinaldo Aramburu Pérez, por el secuestro a Paulino Gorostiza, hijo. Para ese día tendrán que comparecer ante dicho Tribunal los señores Paulino Gorostiza, padre e hijo, a declarar lo que saben del hecho pero como quiera que se encuentran en el extranjero, el Tribunal tendrá que tener en cuenta sus declaraciones que obran en el sumario, caso de no estar en Cuba para esa fecha.

LOS ULTIMOS FALLOS CIVILES.—La Sala Primera de lo Civil de la Audiencia de la Habana ha declarado sin lugar el recurso de apelación establecido por la «Compañía Cubana de Electricidad» contra la sentencia del Juez de Primera Instancia del Centro de fecha 14 de Junio de 1935 en los autos del juicio declarativo de mayor cuantía seguido sobre indemnización de daños y

otros pronunciamientos, por Francisco Amador de Jesús Rodríguez Sosa, agricultor, como padre con patria potestad sobre sus menores hijos Domingo, Florentino, Basilde, José, Ignacio y Urbicia Rodríguez Sosa y por Joaquina Sosa Rodríguez, vecinos de Quivicán.

Por la expresada sentencia, el Juez del Centro condenó a la Compañía Cubana de Electricidad a pagar a los demandantes, padres y hermanos, respectivamente, de Clemente Rodríguez Sosa que murió electrocutado la suma de 2.678 pesos y 66 centavos así como las costas del juicio, las costas de la segunda instancia se imponen también a la parte recurrente, aunque no en concepto de litigante temerario o de mala fe.

Sin lugar ha sido declarada por la Sala Primera de lo Civil de la Audiencia la apelación establecida por Adelaida Rivera Aulet y por tanto confirma la demanda de «Industria General Cartonera S. A.» contra la recurrente, sobre nulidad de contrato accesorio de prenda contenido en la escritura pública de 5 agosto de 1932, de cuya demanda se absuelve a la última con las costas de la primera instancia a cargo de la actora si bien no por razón de temeridad o mala fe y se declaran en la forma ordinaria las causadas en la segunda instancia, por lo que en lo conforme, confirma la sentencia recurrida, revocándola en todo lo demás.

En los autos del juicio declarativo de mayor cuantía seguido en el Juzgado de Primera Instancia del Norte de la Habana sobre devolución de prenda por Félix Ginorio e Igartua contra Federico Fernández Casas y David Suero Rodríguez, el Juez, con fecha 22 de Noviembre de 1934, dictó sentencia declarando sin lugar la demanda absolviendo a los demandados sin imposición de costas. Y en apelación ante la Audiencia, la Sala Primera de lo Civil, ha dictado sentencia declarando sin lugar el recurso, confirmando en todas sus partes la sentencia del Juez, con las costas en la forma ordinaria.

Gestión del Radio Club en favor de los aficionados

Desea que se les deje la banda de 7,000 kilociclos mientras se hace el Rgto.

En la mañana de ayer, y por segunda vez, se entrevistó con el Sub Secretario de Comunicaciones señor Ramón Linares, el señor Alberto Giró, Presidente del «Radio Club de Cuba», con el propósito de obtener una prórroga que permita a los aficionados radio-telefonistas de toda la República, continuar trasmitiendo en la banda de los 7,000 kilociclos hasta tanto se redacte el Reglamento que el «Radio Club de Cuba», someterá a la consideración de los aficionados, y remita a la Dirección de Radio para su mejor adaptación.

Como de costumbre, el señor Linares prestó la mejor atención a este asunto, prometiendo actuar, con vista del informe que rendirá la Dirección de Radio, en la forma más favorable, a fin de que por ningún concepto, se entorpezca el desarrollo de la radioafición y los trabajos de los radio-experimentadores.

EL SECRETARIO A CONSEJO.—El Secretario de Comunicaciones, doctor Santos Jiménez, estuvo en la mañana de ayer en su despacho hasta las diez, atendiendo varias visitas y resolviendo algunos asuntos administrativos de su dependencia, después se ausentó para asistir al Consejo de Secretarios, señalando para la mañana de ayer en Palacio.

Ha descubierto la Policía Judicial una grave falsedad

Se simuló una deuda para despojar a unos herederos de las tierras heredadas

El subinspector de la Policía Judicial, C. Torriente, cumpliendo instrucciones del Supervisor del Cuerpo, comandante R. de Franco Beoto, acaba de rendir un amplio y detallado informe al Juzgado de Instrucción de Palma Soriano, poniendo de relieve la forma en que ocurrieron los hechos que dieron lugar a la formación de la causa número 396 de 1936, por los delitos de falsedad en documento privado y perjurio.

Según el investigador, Isidro Moya Romero, ya fallecido, hubo de adquirir hace muchos años una caballería de tierra enclavada en el lugar conocido por Santa Rita de Lajas, Término Municipal de Palma Soriano.

De esa finca el Moya Romero vendió distintas parcelas de terreno, quedando en la actualidad solamente cuatro careaux, cuya cantidad desde hacía tiempo pretendía comprar el señor José Martell, negándose a venderla los herederos del Moya Romero y, entre ellos, su hija, la denunciante Barnabela Moya, vecina de la citada finca.

A espaldas de esos herederos el procurador público de Palma Soriano, Lucrecio Pillot Bernal, en la referida ciudad, le siguió un juicio civil en cobro de pesos a Isidro Moya Romero, sus herederos o causahabientes, en el Juzgado Municipal de Palma Soriano, haciendo consistir la demanda en un pagaré en el que aparecía que el Moya Romero, debía la cantidad de $168.15, a Enrique González, teniendo dicho documento fecha 9 de abril de 1929 y apareciendo a su reverso que el acredor González, le cedía el crédito al procurador Pillot; figurando además firmando el mismo, como testigos de la entrega del dinero, Laureano Barreras y Alfredo Haydar, así como dos impresiones digitales de los dedos pulgares que se dice corresponden al expresado Moya Romero.

A virtud de dicha demanda se radicó en el Juzgado Municipal de Palma Soriano el juicio civil número 126 de 1934, disponiéndose con fecha 2 de junio del propio año, la citación del Isidro Moya Romero, sus herederos o causahabientes, los que no pudieron ser localizados en esa oportunidad; pero con fecha 9 del mes de julio de 1934, el Alguacil del Juzgado se constituyó en el domicilio que era del fallecido Moya Romero, procediendo a citar a su hijo Jacobo Moya y dejándolo además encargado de mostrarle la copia de la citación a sus hermanos Delfín y Ladislao.

Al celebrarse la vista de ese juicio no concurrieron ninguno de los mencionados herederos y sí lo hizo el José Martell, en representación de aquéllos, basándose para ello en un poder que tenía del Jacobo Moya.

Durante la celebración de dicho juicio los testigos Alfredo Haydar y Laureano Barreras, manifestaron hallarse presentes en el acto de suscribirse el pagaré motivo del mismo, y de la entrega del dinero y por virtud de ello le fueron adjudicados los cuatro careaux de terreno al procurador Pillot, quien se dió buena maña en vender enseguida los mismos a la señora Felicita Calderín, esposa del Martell, en la suma de 300 pesos.

En el curso de la acuciosa investigación practicada pudo comprobar el investigador, que jamás había existido tal deuda y que el pagaré en cuestión era falso, tratándose de una burda combinación urdida por el procurador Pillot, los testigos Haydar y Barreras y el José Martell, en sus deseos de posesionarse de dichos terrenos y que el supuesto acreedor Enrique González, era una persona imaginaria creada por el Pillot, que es un hábil leguleyo: comprobando asimismo el subinspector Torriente, que las huellas digitales estampadas en el pagaré tantas veces citado no correspondían al Moya Romero, pues las mismas fueron cotejadas con otras correspondientes a dicho individuo que obran en una escritura pública.

DOS NUEVAS AGRUPACIONES Y UNA PERFECTA HERMANDAD DE CRITERIO PARA ESTA CAMPAÑA

La escuela intelectualista se transformará en renovada; organización de la escuela rural y lucha sin tregua ni descanso contra el analfabetismo. Una cruzada nacional

Ante una nutrida concurrencia, que llenaba prácticamente el salón de actos de la Secretaría de Educación, se llevó a cabo, ayer tarde, la reunión convocada por el doctor Luciano Martínez, Secretario del Departamento, para exponer los puntos fundamentales del plan que se propone desarrollar y pedir la colaboración de todos los educadores y amantes de la enseñanza de Cuba.

Presidió el acto el propio Secretario de Educación, doctor Martínez, en compañía del Subsecretario del Departamento, doctor Santiago García Spring; los doctores Miguel Garmendía, Alfredo M. Aguayo, don Carlos de la Torre, Manuel Galigarcía, Francisco de Paula Coronado y María Corominas, la señora Dulce María Borrero, el Conde del Rivero y el señor Gustavo Gispert.

SE ABRE EL ACTO

Tras de un campanillazo a manera de señal de que el acto comenzaba, hizo uso de la palabra el doctor Luciano Martínez.

Comenzó dando las gracias a todos los que habían correspondido a la invitación que dirigiera para exponer sus planes de reforma de la educación primaria, señalando que no estaban allí todos los que eran maestros y amantes de la enseñanza, debido a la capacidad limitada del local, pero que sí eran educadores o amantes de la enseñanza todos los que se encontraban en el salón.

Declaró que era necesario abordar la reforma de la enseñanza inmediatamente, pues el cuadro que ofrecía en la actualidad era pavoroso, a causa de mil factores, entre los que señaló la escasez de aulas, su mala distribución, la malsana influencia de Gobiernos anteriores y las consecuencias naturales de un período revolucionario largo, para consignar que entrados ya en un período constitucional la escuela cubana tenía que ser lo que debía ser.

A continuación aludió a los defectos técnicos de la enseñanza primaria, refiriendo que era eminentemente intelectualista entre nosotros. Por causas diversas —significó—nos hemos quedado estacionados en nuestro desenvolvimiento metodológico, y hoy en día nuestra escuela es ya desechada en todas partes.

Se refiere a la reforma de la escuela en Austria, manifestando que al final de la Gran Guerra dicha nación había quedado en situación muy desfavorable, en todos sentidos, pero que se hubo de nombrar ministro de Educación a un maestro, quien reunió a todos sus compañeros y les pidió su colaboración a fin de realizar una reforma educacional de abajo arriba.

Los maestros —dijo— se dieron cuenta y laboraron creando escuelas experimentales y estableciendo también cursillos sobre la virtualidad de la reforma y la escuela práctica, pues se hacía necesario que los maestros que supieran más enseñaran a los que se habían quedado atrás en materia pedagógica, y la transformación de la escuela intelectualista en escuela renovada se llevó a cabo.

Consignó que él se imaginaba al Secretario de Educación como un general que se viera precisado a dirigir una batalla en veinte frentes a la vez, dada la cantidad de problemas que tenía ante sí: el universitario, el de la segunda enseñanza, el de las escuelas normales, el de las escuelas especiales y el de la enseñanza primaria, para no seguir citando, a la cual consideraba como el frente fundamental, pues se daba el caso de que el cuarenta por ciento de los niños en edad escolar, no concurrían a ningún centro de enseñanza

Inmediatamente después pasó a exponer los cuatro puntos principales de su programa:

1o.—Lucha contra el analfabetismo, que alcanza tan altas cifras entre nosotros.

Sobre este punto declaró que los maestros lo combatían dando clases, pero que él estimaba que se debía luchar contra él como se hacía con las enfermedades infecciosas: buscando dónde había un caso y sometiéndolo a un tratamiento específico.

Se manifestó por la realización de un censo de analfabetos y la constitución de una entidad nacional, denominada Liga contra el Analfabetismo.

2o.—Transformación de la escuela intelectualista en escuela progresiva o renovada.

Nuestra escuela—consignó— es de el primero de estos tipos. El maestro se limita en ella a exponer para que el niño repita, Se hace necesario pues llevar a ella el auto-aprendizaje y la auto-disciplina...

Lo ideal—continuó diciendo—sería que las escuelas se trasladaran a los campos y se convirtieron nen verdadero internados, pero ese no debe ser nuestro objetivo de ahora, sino la reforma de los cursos de estudios.

La enseñanza debe estar diluida en las actividades del niño —manifestó—a fin de facilitar el aprendizaje, invitando a los maestros a que se agruparan e hicieran sugestiones para dichos cursos las cuales serían sometidas a la consideración de la Junta de Superintendentes.

Su propósito terminó diciendo, es que la reforma de la escuela se haga partir del primer lunes de septiembre de 1936. Nuestro verano es rudo, la labor exige algún sacrificio pero se puede rendir en varias semanas. Yo no quiero banquetes ni felicitaciones, que no dejo de agradecer, sino trabajo.

3o.— Creación de nuestra escuela rural.

La escuela—manifestó—es el desenvolvimiento normal de la vida del niño dentro de su medio y por tanto tiene que responder al medio. La escuela rural no puede ser copia de la urbana, pues cuando más resultaría caricatura. En una y en otra se debe preparar al niño de acuerdo con la vida que ha de seguir después.

Habló a continuación de los horrores de nuestra escuela rural, que de rural no tiene nada y de miserable mucho, y declaró que era necesario transformarla y adaptarla a las características de cada región.

Pidió igualmente a los maestros que se agruparan con este fin, pues el quería que la reforma de la escuela cubana fuera obra de los maestros cubanos.

Y 4o. Elevación del prestigio de la escuela cubana.

Acerca de este punto señaló que era preciso hacerle respetar como a la bandera.

Hizo alusión a Suiza, donde la mejor casa de cada poblado es la escuela, y señaló que de llegarse a obtener el fin que se perseguía su triunfo sería el de los maestros y el del Presidente de la República, doctor Miguel Mariano Gómez.

Declaró que se necesitaba que se estableciese otra sociedad a dichos efectos, que bien podía denominarse «Sociedad de Amigos de la Escuela Cubana».

No basta con decir —consignó— que se le quiera, sino que es preciso que cada cual trate de enaltecerla y dignificarla.

Mi aspiración—terminó diciendo—es que de cubanos salga la genuina escuela cubana, exclamando: compañeros? ¿me vais a dejar solo en esta jornada?

HABLAN NUMEROSOS INVITADOS.—Aunque no se trataba de una asamblea verdaderamente, el doctor Luciano Martínez permitió que hiciesen uso de la palabra a continuación todas las personas que así lo solicitaron.

El doctor Alfredo M. Aguayo y don Carlos de la Torre, que fueron los que le siguieron en turno, hablaron de la capacidad reconocida del doctor Luciano Martínez, que había consagrado toda su vida a la enseñanza, e hicieron resaltar que era el primer Secretario de Educación que conocía a fondo los problemas de la enseñanza, por haberlos vivido.

Don Carlos de la Torre además se extendió en otras consideraciones mostrando su devoción por la escuela activa y consignando que sus alumnos podían dar fé de que la había practicado en el Colegio San Carlos, en la Gran Antilla, etc.

Ambos le ofrecieron su concurso decidido para la obra que se proponía desarrollar.

El doctor Carlos Valdés Miranda pide que se ponga la asamblea en pie, en homenaje a los dos venerables educadores, y ofrece los dos folletos que tiene en prensa sobre cursos de perfeccionamiento de maestros y acerca de la enseñanza rural. El señor Génova de Zayas solicita que se haga algo práctico en esa misma tarde en favor de la idea de reforma y propone que queden designadas las comisiones. El doctor Miguel Garmendía hace pública su adhesión y se ofrece para la campaña contra el analfabetismo. El señor Valdés Prado se brinda para la obra de creación de la escuela rural. La doctora Corominas propone que los maestros que quieran laborar en la transformación de nuestra escuela en renovada, se agrupen bajo la égida del doctor Alfredo M. Aguayo, y los que deseen dedicar sus empeños a la creación de nuestra escuela rural se formen bajo la dirección del doctor Carlos de la Torre, agregando que la Liga contra el analfabetismo podía muy bien ser parte integrante de la Sociedad de Amigos de la Escuela Cubana.

Al doctor Luciano Martínez le pareció muy bien esta proposición, la cual completó significando que el Presidente de la República podía ser designado para presidir honorariamente esta última y que los directores de periódicos formarían parte de la misma.

El doctor Amador habla de la función que podrían desempeñar los maestros en la lucha contra el analfabetismo, de la mala dotación de las escuelas, de su deficiente distribución y de otros tópicos que estima tomar urgentemente en consideración. El doctor Humberto Valdivia aplaude los institutos de verano y muestra la complacencia de los estudiantes con el citado programa. La señorita Sarisón Brunet habla a nombre de la Asociación de Graduados en Pedagogía del año de 1934 y le ofrece su apoyo al Secretario. El señor Soler da cuenta de un plan suyo de dibujo para la escuela renovada. El doctor Gutiérrez declara que no se pueden hacer cursos de la escuela renovada sin experiencias previas y propone que se hagan éstas con cuatro grupos de escolares durante el verano, y la señorita Adelaida Sepúlveda abunda en los mismos extremos.

Al llegar a este punto la asamblea, el doctor Luciano Martínez aclara que se propone establecer algunas escuelas modelos primeramente, y que en la Casa de Beneficencia se podían hacer algunas prácticas durante el verano, añadiendo que el paso de lo viejo a lo nuevo debe realizarse sin precipitaciones.

El doctor Pérez Raventós ofrece, como miembro de la Junta de Patronos, la Casa de Beneficencia para el funcionamiento de uno de los institutos de verano. El doctor Galigarcía muestra la gratitud del Club Rotario y anuncia que el próximo jueves dicha institución celebrará una sesión, bajo la presidencia del viejo educador, señor Añorga, para tratar del mejoramiento del niño y la lucha contra el analfabetismo. La doctora María Luisa Iñiguez recaba el concurso del Secretario para el establecimiento en Cuba de los tribunales de menores y reformatorios adecuados, y el doctor Sánchez, en su calidad de inspector del distrito, declara que desde el próximo lunes los maestros laborarán en la búsqueda de analfabetos para confeccionar un censo y ponerlo a la disposición del Secretario.

LOS ACUERDOS. — Consumidos todos los turnos pedidos, el doctor Luciano Martínez sometió a la consideración de los presentes las proposiciones siguientes, todas las cuales fueron aprobadas por unanimidad:

Primero: Constitución de una agrupación pedagógica con el doctor Aguayo como centro, para la transformación de la escuela intelectualista en renovada.

Segundo: Constitución de otra agrupación, alrededor del sabio don Carlos de la Torre, para la creación de una escuela rural para el cultivo de la naturaleza.

Tercero: Unión de todos, para una campaña contra el analfabetismo y a favor del enaltecimiento de nuestra escuela, en una asociación nacional, con el Primer Magistrado de la nación como presidente.

Y se puso término a la reunión con unas frases de gratitud del doctor Luciano Martínez, que aseguró que el problema de Cuba era de cultura y que, con esta cruzada nacional, se realizaría una obra patriótica y digna.

$20,000 en sellos de la zona franca vendidos en un mes

Visitas de inspección a las oficinas de Comunicaciones. No salió ayer el avión-correo

En la Secretaría de Comunicaciones se recibió en el día de ayer un telegrama del Administrador de Correos de Matanzas informando que durante los treinta días en que se vendieron los sellos de la Zona Franca se obtuvo una recaudación de $16,804.36, los cuales, unidos a la cantidad vendida en el Negociado de Servicio Internacional de los pedidos del extranjero suman alrededor de $20,000.00.

Ya se están repartiendo los sellos de esta emisión a todas las Oficinas de Correos de la República para que empiece su venta el día 15 de junio, como está dispuesto.

INSPECTORES AL INTERIOR. — Anoche partirán para el interior de la República con objeto de girar inspecciones a las oficinas locales de Comunicaciones, Inspectores de Telégrafos y de Material.

SUSPENDIDA UNA RUTA.—Con motivo del mal tiempo, por las intensas lluvias caídas en estos días en el interior de la República, el avión que hace el servicio de la Ruta Postal No. 3, entre Habana y Camagüey, por la costa Norte, ha tenido necesidad de cancelar su viaje regular de ida y vuelta de ayer viernes. Se han cursado las órdenes correspondientes para que se cancelen los despachos aéreos y se remita la correspondencia por la vía ordinaria.

Nuevos turnos de cirujanos en el H. de Emergencias

Se sacan a oposición cuatro plazas de alumnos. Se cerrará el día 28 del actual

Ayer visitó el Hospital Municipal de Maternidad «América Arias», el Jefe de la Sanidad Municipal, doctor Luis Suárez Fernández, con el fin de inspeccionar los nuevos servicios introducidos allí últimamente.

Junto con el doctor Ramírez Olivella y parte del cuerpo médico del establecimiento, entre ellos, los doctores Julio Ortiz Pérez, Francisco Cartaya Yero, Cárdenas y otros, el Jefe de los Servicios Sanitarios del Municipio giró visita al nuevo Servicio de post-operatorio y al departamento de anatomía patológica.

Muy complacido salió el doctor Suárez Fernández, encomiando la magnífica labor que se lleva a cabo en el Hospital de Maternidad.

PLAZAS A OPOSICION. — El día veintiocho quedará cerrado el plazo para la admisión de expedientes de los estudiantes de medicina que opten por cuatro plazas de alumnos observadores del Hospital «América Arias».

Es requisito previo que esos alumnos tengan aprobada la asignatura de Obstetricia con su Clínica.

LOS NUEVOS TURNOS DE CIRUJANOS EN EMERGENCIAS. — Para general conocimiento damos a continuación el horario de los cirujanos del Hospital de Emergencias, que desde esta semana está en vigor:

«Salón Carrera»:

Días: Lunes. Primer turno: Dr. Ponce, de 8 a 10 a. m.

Martes: Dr. Pedroso, de 8 a 10 a.m.

Miércoles: Dr. Aróstegui, de 8 a 10 a. m.

Jueves: Dr. Ponce, de 8 a 10 a.m.

Viernes: Dr. Pedroso, de 8 a 10 a. m.

Días: Lunes. Segundo turno: Dr. Mrió, de 10 a 12 m.

Martes: Dr. Miralles, de 10 a 12 m.

Miércoles: Dr. Miró, de 10 a 12 m.

Jueves: Dr. Miralles, de 10 a 12 m.

Viernes: Dr. Aróstegui, de 10 a 12 m.

«Salón Núñez»:

Días: Lunes. Primer turno: Dr. Ledón, de 8 a 10 a. m.

Martes: Dr. Núñez, de 8 a 10 a.m.

Miércoles: Dr. Suárez, de 8 a 10 a. m.

Jueves: Dr. Muñiz, de 8 a 10 a.m.

Viernes: Dr. Gómez, de 8 a 10 a.m.

Sábado: Dr. Suárez, de 8 a 10 a.m.

Días: Segundo turno. Dr. Bernal, de 10 a 12 m.

Martes: Dr. Gómez, de 10 a 12 m.

Miércoles: Dr. Lequerica, de 10 a 12 m.

Jueves :Dr. Ledón, de 10 a 12 m.

Viernes: Dr. Bernal, de 10 a 12 m

Sábado: Dr. Lequerica, de 10 a 12 m.

Marcas Solicitadas

En el día de hoy han solicitado marca como ganadero mayor, el señor Manuel Gutiérrez Hernández, de Camagüey, y como ganaderos menores los señores Jesús Pérez Rojas, de Remedios; Florentino Ramos y Hernández, de Santa Clara, y Luis Caballo Vega, de Aguada de Pasajeros.

GUIAS AUTORIZADAS. — Guías Forestales concedidas por el Sr. Secretario de Agricultura, a los señores siguientes: Nicanor Suárez, de Santa Cruz del Sur, Camagüey; Luis Moreno, del Cobre, Oriente; José Alonso Suárez, de Calabazar de Sagua, Santa Clara: Jesús Díaz Alvarez, de Trinidad, Santa Clara; Luisa F. Guevara, de Alto Songo, Oriente; Cía. A. Industrial de Santa Cruz del Sur, en Santa Cruz del Sur, Camagüey; Ricardo Cagigas, de Isla de Pinos, Habana; Inés Perlés Pérez López, de Jaruco, Habana; Antonio Vázquez, de Florida, Camagüey; Nueva Compañía Azucarera Gómez Mena, en San Nicolás, Habana; Luisa M. Alvira, de Aguada de Pasajeros, Santa Clara: Homero de Cruz, de Sancti Spíritus, Santa Clara; José R. Castellanos, de Aguada de Pasajeros, Santa Clara; Federico Fernández Cazas, de Santa Cruz del Norte, Habana; Sucesión de José Pinos Ramos, en Matanzas; Eduardo y Alberto Bages, de Nuevitas, Camagüey; Isaac Monino ,de Cabañas, Pinar del Río, y José Vidal, de Caibarién, en Santa Clara.

HACE UNA ACLARACION EL SR. A. TRUJILLO SEQUERA

Con motivo de una noticia enviada a este periódico por nuestro corresponsal en Matanzas, nos escribe el comerciante de la Villa de Colón, señor Andrés Trujillo Sequeira, rogándonos hagamos saber que el camión que ocasionó daños en una casa de Matanzas, no es de su propiedad; a tal extremo no lo es, que en la actualidad carece de vehículos de esa índole.

Y agrega que el verdadero propietario del mismo —según sus noticias— es el señor Armand Aruca, vecino de la Villa en que reside el señor Trujillo Sequeira.

Todo está preparado en el Municipio para empezar el lunes la remoción de personal burocrático en gran escala

Se establecerá el registro permanente de pesas y medidas. Reclaman $10,000 por unos terrenos. El Centro de Cafés irá el lunes a ver al Alcalde. Barnet fué a despedirse de Beruff

INFORMACION GENERAL DEL MUNICIPIPO DE LA HABANA

Por el Jefe de Cultura Municipal doctor Esteban de Varona se estudia la reforma que habrá de introducirse al reglamento de Espectáculos vigente, así como la reglamentación relativa a la prohibición de fumar en los cines y otros espectáculos de concurrencia.

El actual reglamento de espectáculos prohibe terminantemente el fumar en los salones destinados para los espectadores en los cines, lo cual ha venido siendo consentido por consideración a los empresarios de teatros y cines, por lo que atendiendo las quejas constantes de las familias que acuden a los mismos será reglamentado, permitiéndose solamente el uso de fumar en aquellos teatros y cines de ventilación libre, y en lugares apropiados, pero nunca en la

¿QUIEN SUSTITUIRA AL PAPA PIO XI?

Cómo se efectúa la elección de un Papa es el material que sirve de asunto a este último artículo de la serie acerca de los diez Cardenales más frecuentemente mencionados como posibles sucesores del Papa Pío XI.

V

ROMA, junio 5. (US.)—Una tenue columna de humo blanco saliendo de una chimenea del Vaticano es la señal que indica al mundo que el Colegio de Cardenales reunido en Cónclave secreto ha elegido al nuevo Papa.

Desde que el actual Papa, Pío XI, fué exaltado hace catorce años, no se ha vuelto a congregar el pueblo romano aguzando la vista para vislumbrar la sutil columna de humo que proporciona al Universo la primer noticia de que la Iglesia Católica Apostólica y Romana tiene nuevo Pontífice.

Hasta que los Cardenales no se vuelvan a reunir nuevamente para escoger el sucesor del Papa Pío—sucesor que se cree en los círculos más autorizados del Vaticano ha de ser uno de aquellos que comparten a diario la labor del Pontífice—no han de establecer los romanos su paciente vigilancia.

El humo blanco indica que los Cardenales están quemando sus boletas, y que, por lo menos, las dos terceras partes se han puesto de acuerdo sobre cuál de ellos debe ser proclamado Papa.

Cuando el total de la votación no llega a cubrir una mayoría de las dos terceras partes de los votantes a favor de un candidato, las boletas se juntas con paja humedecida. El humo que producen al ser quemadas es negro, haciéndose saber a la muchedumbre que se congrega fuera que la sede permanece aún «viuda».

Diez días después de la muerte del Papa, el Sacro Colegio se reúne en el Vaticano para elegir su sucesor. En los pristinos días de la Iglesia el Cónclave tenía lugar en un solo salón, pero las necesidades de la vida moderna hacen esto imposible.

Actualmente se clausuran dos o tres pisos del Vaticano, y en esta área se le asigna a cada Cardenal un apartamento amueblado sencillamente para él y su séquito. Se ha eliminado todo confort con objeto de hacer las deliberaciones lo más cortas posibles.

Posiblemente no existe elección alguna de altos dignatarios de la religión o del Estado en la cual se tomen más rígidas precauciones para asegurar la honradez, secreto y rapidez en el procedimiento.

Por cuatro aberturas celósamente custodiadas se suministran a los miembros del Cónclave, alimentos y provisiones

Las habitaciones en que viven los Cardenales y sus secretarios y servidumbre se les designa con el nombre de **celdas.** Cada una contiene simplemente un crucifijo, una mesa, varias sillas y una cama.

La celda está forrada con tela de color púrpura, si el Cardenal que la ocupa ha sido elegido por el último Papa, y de color verde si su designación ha sido anterior. Cuando un Cardenal desea meditar o descansar, se retira a su celda y corre la cortina púrpura o verde de la puerta.

La sección del Vaticano, donde el Cónclave tiene efecto, es accesible a los Cardenales a través de una sola entrada. Esta se halla cerrada por la parte de afuera. Las llaves la conserva el Mariscal del Cónclave, Unicamente el Camarlengo Papal puede abrir esta puerta desde el interior.

Ningún Cardenal puede abandonar el Cónclave, una vez que éste haya iniciado sus sesiones a menos que se enferme y únicamente puede salir después de haber prestado juramento de mantener el secreto de las deliberaciones, y previo examen médico. Si mejora puede regresar al Cónclave. Si algún miembro del séquito de los Cardenales se enfermare, no se le permite el regreso.

Está estrictamente prohibida toda comunicación de cualquier clase entre el Cónclave y el mundo exterior. Durante las sesiones, el Vaticano se considera como un Palacio completamente inaccesible.

No son menos rígidas las leyes que gobiernan las actividades de los Cardenales en el período anterior al Cónclave. El cabildeo es absolutamente «tabú». Mientras vive el Santo Padre, los Cardenales no pueden discutir entre ellos sobre las posibilidades de su ascensión al trono de la Santa Sede. Cualquier compromiso que pudiera existir entre los mismo sen ese sentido no tiene valor alguno, de acuerdo con las leyes de la Iglesia. No se tienen noticias de que jamás haya existido un compromiso de esta clase.

Sin embargo, el Papa Pío, o cualquier otro, puede muy bien en el curso de su vida hacer mención, confidencialmente, a los miembros del Sacro Colegio, acerca de quién preferiría como sucesor.

Hasta que el Papa es elegido los asientos de los Cardenales, que se colocan de acuerdo con la antigüedad de los mismos alrededor de la mesa del Concilio, están cubiertos con sus palios. Esto se hace para indicar que el Poder reside en el Colegio Papal como entidad y no personalmente en los Cardenales.

Cuando al fin es elegido Papa uno de los Cardenales, se retiran los palios de las sillas de sus colegas. Unicamente permanece el palio que cubre la sillo del Cardenal electo simbolizando su distinción.

Luego es escoltado a una cámara donde le son impuestas por los demás Cardenales las sagradas vestiduras papales. Inmediatamente en los más solemnes tonos y en una simple ceremonia los Príncipes de la Iglesia efectúan los primeros actos de obediencia y honor al nuevo Papa.

Frank GERVASI.

Copyright, 1936, por Universal Service.

BROMAS Y VERAS

AY mi señor Don Esteban Sueiras, gallego de miles de años y nativo criollo de los pocos que tiene; ay, mi señor Sueiras, que esta carta suya, tan cordial, no puede quedarse así. Que asienta usted en ella dos afirmaciones, acerca de mi persona, y por ellas dos una tercera, que no sólo no acepto, sino que se apartan de la verdad. Porque ni soy culto, ni soy valiente (que de ahí a «guaposo» no hay más que un paso) y, por ende, no puedo tener el narcisismo de que me acusa.

Habla de las películas españolas y las acepta como «una bella promesa». Bien: me basta con eso. No voy a afirmar que son lo mejor del mundo. Y el señor Sueiras cita algunos lunarcillos como el de que un actor coloca el teléfono en el oído antes de llamar (que es defecto del actor, en último término, y no cosa tan grave que merezca la decapitación) y que si la gitana sale con otro vestido, en otra escena, cosa esta que no es bien observada.

Bien; la película tiene esos «graves» defectos. Pero aquí, lo importante es el espíritu, el arte puro y la elocuencia del sentimiento. Lo demás, no me importa. Y, de eso, ¿qué? Pues, de eso, las películas españolas se quedan solas, por lo menos por estas latitudes.

Hecha la aclaración, queda ahora lo que concierne a mi persona y de esto vamos a conversar usted y yo un poquitín, mano a mano y para que no se entere nadie. Pero antes, oigámosle a usted:

«Habana, Junio 3, 1936.

«Señor Joaquín Aristigueta.
«DIARIO DE LA MARINA.
«Habana.

«Ilustre Don Joaquín:

«Hace rato que quiero decir a usted algo que la delicadeza me lo impedía; pero después de su respuesta de ayer, en el DIARIO DE LA MARINA, al señor que le discutió el mérito de las películas españolas actuales, no me queda mas remedio que hacerlo, y a ello voy.

Usted es un escritor culto. Todos lo sabemos. Todos nos felicitamos de que lo sea. Todos lamentamos que sus compañeros de la Prensa, en Cuba, no posean, por lo menos, la décima parte de la cultura de usted; pero, ¡compadre! usted debe ser el último en reconocerlo, en proclamarlo. Lo que interesa es que los demás lo sepan, que los demás lo digan, que los demás admiren su cultura, que es mucha, y a la cual mucho debe el que estas líneas escribe; pero narcisismos no, señor Aristigueta. Está feo en usted; pero muy feo. No hay escrito de usted en que no nos frote por las narices la pijotera cultura. Usted no es un pedante. Lo que en otros tiene la atenuante de la imbecilidad ambiente, en usted carece de justificación.

«Usted ha demostrado ser un hombre, digamos «macho», cuando aquellas sonadas campañas contra el comunismo. Usted ha demostrado hasta la saciedad la amplitud de su cultura. ¿Por qué empeñarse en incurrir en ese imperdonable repetir del «yo soy culto»?

«En el asunto de las películas españolas está usted en un error. La película española es una bella promesa, promesa que todos deseamos se convierta en realidad, por motivos raciales o por lo que sea; pero lo deseamos; mas, de eso a proclamar lo que usted, media un abismo. Sin rebuscar mucho, voy a señalarle tres lunares que yo, nada observador, he encontrado en «Morena Clara»:

1o.—«La gitana sale de su pueblo, a pie, rumbo a Sevilla, con una ropa en condiciones deplorables, y de buenas a primeras nos la encontramos en Sevilla, disfrutando de una fiesta entre gentes para ella extrañas, y vestida con un traje de seda estampada, flamante.

2o.—«El actor Dicenta llama por teléfono a su madre para «sablearle» 20.000 pesetas. Usa un teléfono de disco, el cual aproxima a su oído sin contar con que tiene que darle al disco él mismo, lo cual hace un instante después.

3o.—«Escena de la Cruz de Mayo. Nos enfocan el estanque (no sé si es ese su nombre) cuya agua refleja la cruz iluminada. Cuando enfocan toda la escena, en conjunto, no ve usted la cruz reflejada en el agua por ningún lado.

«No quiero irritarle. Soy cubano, hijo de gallegos. Nada me da usted porque le escriba ni nada pienso pedirle en ninguna ocasión. Si acepta mi consejo, bien. Si no lo acepta, igual. Me encontrará en Egido 12 y mi nombre es

Esteban SUEIRAS».

Eso de que usted me acusa, de yo decir «yo soy culto», no parece cosa seria porque, ¿dónde lo hice yo jamás? Esto aparte, mi buen señor Sueiras, de que no es cierto que yo sea culto. Yo no tengo más cultura que esta de andar por casa. Y se conoce que usted no conoce hombres cultos; pero yo sí los conozco, los trato y sé que no estoy, ni estaré jamás, entre ellos, entendida esa cultura por lo que usted quiere decir; por erudición.

Mis funciones no son de erudito, amigo Sueiras; son de poeta, más bien. De los sabios que saben la sabiduría del corazón. De los que los antiguos llamaban «vates» adivinos.

Pero usted, sin duda, entiende que yo alardeo de cultura porque, para defender o combatir una idea, principio, razón o sinrazón, uso los argumentos, las documentaciones a mi alcance. Pero eso no es alardear de cultura, amigo Sueiras; eso no es otra cosa que defender la razón, con razones y no creer y decir que tengo razón «porque sí», como lo hace la incultura por eso, por incultura. Que muchas fobias y hasta amores nacen de lo que se ignora, y así tengo entre mis convicciones que si a cada cubano nativo, uno a uno, se le preguntara su opinión sobre la ley del «Todos por Ciento» con advertencia de que **no existe una ley igual en el mundo, por atentatoria contra los principios humanos,** contestaría que esa ley es una crueldad. Pero hay muchos que ignoran esto, que no lo han pensado y creen que es una ley patriótica, como si pudiera existir un patriotismo inhumano entre humanos.

En cuanto a lo otro, a que soy «valiente» mire, Sueiras, acerque el oído: ¡el valor no existe más que en las bestias!

El valor del hombre culto (ahora entendamos «culto» como «civilizado») es el concepto del deber. Un hombre culto va donde tenga que ir, aunque con mucho miedo; y expone, y aún da la vida, pero siempre con mucho miedo. Porque la cultura da miedo, mi amigo Sueiras. Cultura y miedo son «de un pájaro las dos alas». Porque, a más cultura más concepto de la vida, más gusto de vivir y más miedo de perder ese magnífico bien de la existencia. Y también más concepto del deber y más firmeza en dar la vida cuando el deber lo manda.

En cambio desde la bestia hasta el hombre inculto, poseen una gama de «valores» tanto más grandes como su bestialidad: el valor del toro que embiste un tren es su ignorancia; el valor del hombre bruto que ataca, a cuerpo limpio, a otro que tiene revólver, es su inconsciencia. Y tenga por cierto que el bruto, en cuanto adquiere consciencia, «echa p'atrás» en tanto que el culto, con mucho miedo, no vuelve la espalda, porque ya dió la cara, con miedo, pero con consciencia.

¿Entendido? Pues ya ve que no puedo ser «guaposo» ni soy culto. No puedo padecer, por tanto, de narcisismos. No presumo. Y, por no presumir, ni siquiera presumo que le he convencido. Soy modestísimo.

Joaquín ARISTIGUETA.

DE PESQUERIA.—Acompañado del Magistrado Enrique Mazas hará una excursión pesquera desde hoy hasta el lunes el Secretario de la Presidencia doctor Domingo Macías.

ESTADO DEL TIEMPO

Nota del mediodía del viernes:

En el Mar Caribe, las Antillas, el Golfo de México, la Florida y parte del Saco de Charleston hay débiles bajas presiones, más bajas en la porción noroeste del Mar Caribe, con nublados y lluvias. Hay moderadas altas presiones en casi toda la mitad oriental de los Estados Unidos y en el Atlántico, con buen tiempo.

Pronóstico para hoy sábado:

Mitad occidental: Tiempo variable, con nublados y algunas lluvias. Calmas y vientos flojos a frescos variables, principalmente del este al sur.

Mitad oriental: Buen tiempo, excepto algunas turbonadas; calmas y vientos flojos a moderados del nordeste al sudeste.

Observatorio Nacional.

Hoy saldrá para Miami el 'Munargo' que llevará 50.000 tejas viejas y cinco mil sacos de azúcar refinado

El «Oriente» llegará el martes con mil toneladas de mercancías. Siguió viaje el «Monarch of Bermudas». Vapores que salieron ayer y los que se esperan hoy

LA RECAUDACION.—La Aduana de la Habana recaudó ayer $12,069.84.

MENOR PROFUGO.—El Vigilante de la Marítima, Cardona, procedió al arresto en el muelle de Paula del menor de 8 años de edad, José Herrera, que estaba recluído en Tiscornia como indigente y que se había fugado del Campamento a dosde fué restituído.

—Arturo Garnica, trabajano en los muelles resultó lesionado levemente.

LOS QUE LLEGARAN HOY.—Hoy llegarán el «Yucatán» de Veracruz, con carga general y pasajeros, para la Habana y New York y el «Florida» de Miami.

LOS QUE LLEGARAN MAÑANA.—Mañana llegarán el «Quirigua» y el «President Lincoln», ambos de New York.

EL «SEATRAIN HAVANA».— De New Orleans llegó ayer tarde el ferry Seatrain Havana», que trajo wagones con carga general y 3 pasajeros.

SALIDAS.—Salieron ayer el «Monarch of Bermudas» para New York, el «Estrada Palma» para Port Everglades, el «Cuba» para Key West, el «Seatrain Havana» para New York.

EL «SAN MATEO».— El vapor francés «San Mateo», llegó ayer tarde del Hayre conduciendo carga general.

EL «MUNARGO».— Hoy zarpará para Miami el «Munargo» que lleva cinco mil sacos de azúcar refinada y 50 mil tejas usadas, así como otra carga.

En este barco se embarcará el señor Ovidio Coello, antiguo empleado de la Munson Line, quien pasará un mes de vacaciones.

EL «ORIENTE».—El martes llegará de New York el turbo eléctrico «Oriente» de la New York and Cuba Mail S. S. Co., que trae más de mil toneladas de carga y numerosos pasajeros entre ellos R. A. Sánchez, Nestor Sobí, Víctor Gordon y señora.

EL «SIBONEY».—El lunes, y cubriendo el turno de la ruta New York Habana Progreso y Veracruz llegará otro barco de la Ward Line el «Siboney» que trae carga y pasajeros.

LOS QUE VAN EN EL «YUCATAN».— En el «Yucatán» embarcarán hoy para New York Josefina G. viuda de Mesa, Alejandro Konrad y señora, Leroy Plath y señora, Concepción Suas, Leo Amstern, Elena y Elodia Mata Otero, el teniente de la Marina Americana, P. S. Clabling, Isidoro Katzman y señora, Jeannet y Julieta Collins, Deel Beggs; Gertrude Johnson y otros.

EL «QUIRIGUA».—Mañana domingo llegará de New York el turbo eléctrico «Quirigua», que trae 25 pasajeros para la Habana y carga general y conduce carga y 50 pasajeros en tránsito.

Llegarán por este barco Henry K. Cushing y señora, Robert J. Swyer, María A. Rasnussen Fidelina Gutiérrez, Luis G. Agostini y señora, Antonia Baccarise empleada de la Flota Blanca, Estela Barrios, Orlando Fernández, Ana C. Sutton, Betnice Yanack, René Rodríguez, Lombard y otros.

LLEGARA EL LUNES.—Hasta el lunes por la tarde no llegará de New York el vapor «P. Lincoln».

MAXIMILIANO SMITH. — Ayer embarcaron por avión el ex-Secretario de Gobernación, señor Maximiliano Smith y señora.

También, y por la misma vía embarcaron el señor Antonio González de Mendoza, Humberto Tabío y otros.

SUPERVISOR DE INSPECTORES.—El Director General de Inmigración doctor Bolaños, ha designado al doctor Bustamante, Supervisor del Servicio de Inspección del Departamento.

MARINEROS AMERICANOS.— El vapor americano «Sixeaola» de la Flota Blanca, llegó de Puerto Castilla, con un cargamento de frutas y 34 pasajeros en tránsito para New Orleans.

Para la Habana no trajo pasajeros.

En este barco van a New Orleans 17 marineros americanos que estaban destacados en la Zona del Canal de Panamá.

EL «CONTESSA».— De New Orleans llegó el vapor hondureño «Contessa» que trajo 4 pasajeros para la Habana: los estudiantes cubanos Dolores Valido, Sergio y Silvio Espinosa y el comerciante americano John Sullivan.

También llegaron por este barco Manuel Rodríguez López y Rigoberto Rivero López, que dicen ser cubanos y residentes en Cienfuegos, desde donde se dirigieron a New Orleans como polizones de un barco de la casa de Lykes Bros.

Ahora permanecerán en Tiscornia hasta que prueben que son cubanos.

EL «ESTRADA PALMA».—El ferry «Estrada Palma» llegó de Port Everglades con carga general.

MOVIMIENTO DE PASAJEROS POR LA VIA AEREA.—Llegados: A bordo del avión «Commodoro» de la Pan American Airways System, que arribó ayer por la mañana procedente de Miami, llegaron los siguientes pasajeros: Albert W. Webb, Mary W. Heeb; Edna Zybell, James W. Marks; Ethel Marks, Louis M. Ferrand, Ida F. Homan, Joaquín Sánchez, Antonio Firpo, Gustavo Quiñones, Marie L. Harmon, William Harmon, James Brown, Violet Nevader, Water A. Kaffenburgh y F. Adair Monroe.

Llegados en otro avión: A bordo del avión «Caribbean Clipper», de la Pan American Airways, que arribó ayer por la mañana procedente de Miami, llegaron los siguientes pasajeros: Leopoldo Bustillo y John L. Newick.

Llegados del interior: A bordo del avión de la Cía Nacional Cubana de Aviación, que arribó ayer procedente de Santiago de Cuba y ciudades intermedias, llegaron los pasajeros siguientes: P. S. Rambling, procedente de Guantánamo; V. Pedro, H. Guillot, F. Fraga, E. Navarrete, procedente de Santiago de Cuba y R. C. Maís, procedente de Preston.

Salidos: A bordo del avión de la Pan American Airways System, que salió ayer por la tarde con destino hacia Miami, embarcaron los siguientes pasajeros: Robert Kelly, John T. Sewell, Nalle Murrow Sewell, Mariner Lawrence; Humberto Faz Tabío, Max Smith, Lucrecia I. de Smith, Antonio G. de Mendoza; Juan Joaquín Otero, Modesta de Armas de Otero, Kurt Schussler, Manuel Betancourt, Julia M. Focke y Felicia Lawrence.

Salidos para el interior: A bordo del avión regular de la Compañía Nacional Cubana de Aviación, que salió ayer para Santiago de Cuba y ciudades intermedias, embarcaron los siguientes pasajeros: M. Coopeer, para Santiago de Cuba; Manola Savon y Raul Pérez, para Guantánamo.

HOY DISERTARA EN EL LYCEUM, LA DOCTORA ANA ETCHEGOYEN, A LAS 10 a. m.

Mañana, sábado, a las diez de la mañana, ofrecerá la doctora Ana Etchegoyen una conferencia en la sociedad femenina Lyceum.

Lleva por título el de «Un ensayo de renovación parcial de la escuela cubana».

Dicha conferencia es un informe de las experiencias realizadas, en la escuela de la doctora Ana Etchegoyen, bajo la dirección del doctor Alfredo M. Aguayo.

En estos momentos en que se trata de renovar la escuela cubana la disertación no puede resultar de más interés.

Todas las personas que pertenezcan o hayan pertenecido al Magisterio público o privado pueden asistir al acto.

Lea ¡ALERTA! al mediodía. Un periódico al alcance de todas las mentes y todos los bolsillos

P A L A C I O

DELEGACION—El Presidente delegó en uno de sus ayudantes para que lo representara en el banquete que le ofreció anoche la Lonja de Comercio al Secretario de Comercio señor Eudaldo Bonet.

LOS CARBONEROS.— Una comisión de fabricantes de carbón de Batabanó concurrió a la puerta de Palacio para gestionar la derogación del decreto ley 681 sobre la extracción de productos forestales.

EL DR. MAX SMITH.—El ex secretario de Gobernación y actual Fiscal del Tribunal Supremo de Justicia se entrevistó con el Presidente para despedirse con motivo de su viaje a los Estados Unidos.

ENTREVISTA.—Con el Secretario de la Presidencia se entrevistaron ayer el Magistrado de la Audiencia doctor Cabezas y el ayudante del Jef de la Policía Nacional comandante García.

CONDECORACION.— En la legación de Francia será condecorado el capitán Héctor Aguilera, ayudante naval del Presidente, por el Ministro de ese país, a nombre de su gobierno.

ACLARACION.— El senador Simón Zaydín declaró ayer en relación a propósito de la información de un periódico—que el doctor Carlos Márquez Sterling había sido electo presidente de la Cámara con los votos del partido republicano, incluído éste, gozando de la mayor confianza de éste.

NOTAS DE EL ENCANTO

CAPAS DE AGUA PARA SEÑORAS.

Acabamos de recibir un amplio surtido de capas de agua, colores enteros.

Una calidad superior

6.50

SEGUNDO PISO.

El Encanto

Camisas de Sport

En los grandes clubs deportivos europeos y americanos, las camisas de sport por el estilo de las aquí ilustradas todos los elegantes las usan.

Para GOLF, TENNIS, POLO, PLAYA, etc.

Los modelos ilustrados son como sigue:

(1) A grandes cuadros, colores contrastantes, tejido de fantasía 2.50

(2) A listas verticales en azul, rojo y carmelita. Tejido de novedad 2.50

(3) Tejido semigrueso y calado a listas finas horizontales 1.75

(4) Tejido de fino algodón en colores enteros: Prusia, vino y carmelita. Cuello a cuadros, en colores combinado 1.25

Vea nuestro amplio surtido de camisas para sport, desde 1.50 hasta 4.50

PLANTA BAJA

El Departamento Postal servirá a usted inmediatamente cualquiera de los artículos anunciados

El Encanto

Sensacional Oferta de

Cortes y Retazos.

Sólo hoy

Planta baja.

El Encanto

Venta Especial

HOY: ULTIMO DIA.

Vestidos de soisettes, batistas y finos percales con estampados de flores, rayas y cuadros. De crash, color entero y estampado con adornos de fantasía. Tallas: 14 al 52. De 1.75 y 2.00 a

1.45

Vestidos de batistas estampadas, estilos muy bonitos, adornados con finos botones y bieses y otros contrastes. Tallas: 14 al 52. Precio regular 1.50 ahora

98c.

SEGUNDO PISO.

El Encanto

El Departamento Postal servirá a usted cualquiera de los artículos anunciados.

Grandes Novedades en Carteras.

Acaba de llegar a "EL ENCANTO" una colección de finísimas carteras que han de impresionar favorablemente el buen gusto de toda mujer elegante.

Son infinitos los estilos recibidos, de algunos de los cuales hacemos aquí breve mención:

Carteras de piel blanca, con cierre de metal y agarradera de piel y metal.

Carteras de paja con cierres y detalles de metal dorado.

Bolsa y carteras de metal laqueado, con motera: haciendo juego.

Carteras de priel prusia, con cierre de metal y agarradera del mismo metal.

¡Véalas usted!

El Departamento Postal servirá a usted inmediatamente cualquiera de los artículos anunciados.

PLANTA BAJA.

El Encanto

M.E.C.D. 2016

9A SECCION Z

TELEFONOS: Quejas . . . . . M-7911 A. Clasificados . M-7915

DIARIO DE LA MARINA

TELEFONOS: Dirección . . . . A-3277 Jefe Redacción . M-1287 Sección de Sports M-7912

9A SECCION Z

AÑO CIV — EL PERIODICO MAS ANTIGUO DE CUBA — LA HABANA, SABADO, 6 DE JUNIO DE 1936 — ACOGIDO A LA FRANQUICIA POSTAL — PAGINA TRECE

LA ACTUALIDAD

LA INSTITUCION HISPANO CUBANA DE CULTURA

EL programa que está preparando, para sus conferencias, la Institución Hispano-Cubana de Cultura, se ajusta completamente a su carácter y a sus fines. Temas exclusivamente nacionales, sobre «las cosas de Cuba»; cuestiones fisiológicas, patológicas, psicológicas, económicas, sociales, literarias: eso es lo que han de abordar dichos conferencias. Nada de política partidista de ninguna clase, nada de sectarismo, nada que sepa a mitin o a campaña electoral.

Tampoco elegirá la Institución Hispano-Cubana de Cultura a sus conferencistas, entre los que se distinguen por sus actividades políticas de una notoria agrupación, sino entre los sociólogos prominentes, entre los médicos verdaderamente insignes, entre ilustres pensadores, entre investigadores de positivo valor, entre literatos de notorio prestigio. Y en todos estos conferencistas no ha de tener en cuenta su filiación política, sino única y exclusivamente su mérito sólido y probado. Dentro de este aspecto, lo mismo podrán subir a la tribuna de la citada Institución los de ideología derechista que los de la izquierda; lo mismo sacerdotes y frailes, que seglares.

Ese es el camino que le corresponde seguir. La Institución Hispano-Cubana de Cultura nació para realizar, como lo dice su mismo nombre, una labor de intercambio cultural entre los pueblos hispano-americanos y la nación progenitora, y entre las mismas Repúblicas hermanas. Todo cuanto pueda acercar y vincular espiritualmente a estas naciones de la misma habla y de la misma raza; todo cuanto para ello pueda fomentar la cultura hispano-americana; todo cuanto sirva para orientarlos, según sus respectivos destinos y según la afinidad de sus ideales y de sus sentimientos, entra en las conferencias de dicha Institución.

Empresa noble y transcendente a la verdad, porque para que los pueblos, lo mismo que los individuos, se conozcan y, conociéndose, se quieran, no hay medio más eficaz que el de propagar, estimular y solidar mutuamente su cultura. «Nihil volitum quin praecognitum», nada puede ser querido, sin que sea de antemano conocido» —dice el aforismo filosófico. Y todavía falta mucho que hacer para que los pueblos hispanoamericanos se conozcan entre sí, para que éstos conozcan íntimamente a España, y para que España conozca bien a Hispano-América.

En este aspecto, la Institución Hispano-Cubana de Cultura realizó, en su primera etapa, una labor indiscutiblemente bienhechora y transcendental, imparcial y tanto más digna de elogios cuanto más desinteresada. En estos momentos en que casi todo gira en el mundo alrededor de una política de odios y de destrucción, es, a fe, inapreciable, por lo rara, una obra de cordialidad y de reconstrucción espirituales. En estos momentos en que la vida del hombre parece que no es más que materia, ni se nutre más que de materia, ni busca más que lo material, no hay encomios con qué pagar los empeños de una Institución que va a alimentar, vigorizar y elevar la porción más alta y más propia del hombre; la racional.

La Institución Hispano-Cubana de Cultura, está dispuesta a continuar ahora, por el mismo camino y por los mismos rumbos que en la aludida etapa. Si al reanudar sus conferencias, alguien desvió su naturaleza y su objeto, como desvirtuó, también, la misión y los deberes de su alto cargo, no se le ha de culpar a ella, que tuvo la cortesía de invitarlo a su tribuna, sino al conferencista que se valió de ella para sus desahogos políticos y sectarios.

Dicho esto, ¿hay necesidad de agregar que cada cubano, cada español tiene la obligación moral de contribuir con su óbolo social y con la propaganda, a la sólida estabilidad, al mayor acrecentamiento y al más eficaz cumplimiento de sus fines? Es labor la de esta Institución, que interesa tan de lleno a unos como a otros elementos. A los dos, por lo tanto, les incumbe igualmente ayudarla y robustecerla.

León ICHASO.

UNOS TREINTA MIL OBREROS SE HAN SUMADO A LA HUELGA MINERA DE ASTURIAS

REEMBARCARAN PARA SU PAIS A VARIOS TOREROS MEXICANOS

Dos novilleros y algunos matadores quedarán en España

Nombrarán juez especial para investigar los hechos sangrientos habidos en Yeste

MEXICO, D. F., junio 5. (AP.) Los toreros mexicanos siguen sin resolver su pleito con los diestros españoles, pensando regresar todos los novilleros, menos Solórzano y Arturo Alvarez, embarcando en Santander el día 26. Estos últimos se quedarán tratando de obtener la alternativa. También se quedaron algunos matadores.

Los novilleros han rechazado la corrida que se proyecta para el domingo con el fin de allegar fondos para el regreso a México. La Embajada les ha ofrecido los pasajes de retorno.

INTERPELACION AL GOBIERNO POR LOS SUCESOS DE YESTE

MADRID, junio 5. (AP.)—El Gobierno, respondiendo en las Cortes a las interpelaciones de los socialistas sobre los sucesos de Yeste, en que resultaron varios muertos y heridos, el día 30 de mayo, dijo que la Guardia Civil había justificado aquellos hechos plenamente, con la declaración de que había obrado «en defensa de la propiedad del Estado».

Después de un recio debate, en el cual el diputado comunista Mitjé y el socialista Prat, atacaron duramente al Gobierno, el ministro de la Gobernación, Moles, dijo que se nombraría un juez especial investigador de los hechos. Hizo el ministro, sin embargo, la salvedad de que él no cree que prospere ninguna acusación contra la Guardia Civil, por que la tala de bosques del estado está prohibida y más aún la destrucción de la riqueza forestal.

Un colegio fundado por las monjas agustinas en el año de 1679 ha sido convertido por el Gobierno en Instituto de 2a. Enseñanza

El Colegio de Santa Isabel de Madrid, fundado en 1679 por las religiosas agustinas de la Asunción, y que, por disposición del Gobierno, desde el día 1o de junio, pasa a pertenecer al ministerio de Instrucción pública, que lo destina a Instituto de Segunda Enseñanza. Por consecuencia, quedarán sin escuela y cantina gran número de niños.

Quinientos mineros se encuentran encerrados en una mina de Antolín en Peñarroya desde el 26 de mayo

Los diputados de derechas se retiraron de la Cámara, en la que ocurrieron graves incidentes. Siguen los choques entre fascistas y comunistas. Murió de heridas Luciano Malumbres

MADRID, junio 5. (AP.)—El Gobierno del primer ministro Casares Quiroga, llevando a cabo las amenazas que ha hecho de apelar a la fuerza para restaurar la normalidad, ha ordenado la clausura de los centros obreros de Lebrija, provincia de Sevilla, y todos los miembros de la Comisión de huelga de dicha localidad fueron encarcelados.

El ministro de la Gobernación declaró ilegal, previamente, la huelga de Lebrija.

El corresponsal de la Associated Press ha sabido que el Gobierno estudia la conveniencia de hacerse cargo de todos los ferrocarriles españoles con el objeto de poner fin a las frecuentes interrupciones del servicio causadas por huelgas y otras dificultades obreras.

Se tiene entendido que el Gobierno ha acordado redactar un proyecto de ley en tal sentido, el cual se discutirá en el Consejo de ministros del martes próximo.

Entienden los ministros que dado que el Gobierno se ve obligado a intervenir en todos los problemas de los ferrocarriles, sería conveniente que de una vez tomara el control de los mismos.

Cerca de 30.000 obreros se han sumado a la huelga de los mineros de Asturias y piden que se les abonen doce millones de pesetas.

Quinientos mineros se encuentran encerrados aún en una mina de carbón próxima a Antolín, en Peñarroya, donde se internaron el 26 del pasado mayo protestando contra las condiciones del trabajo.

Otros pueblos de la provincia de Sevilla están a punto de tener huelgas, pero los patronos confían en poder llegar a un acuerdo con los obreros.

Comunistas y fascistas sostuvieron choques en distintas secciones de España, resultando heridos por ambas partes.

Luciano Malumbres, director del periódico socialista «La Rezión», ha fallecido a consecuencia de las heridas que recibió ayer. Varios fascistas han sido detenidos en Santander por suponerse que fueron los autores del atentado contra la vida de Malumbres.

Dos personas resultaron heridas en un café de Madrid al hacer explosión una bomba.

En el Parlamento no se halla menos alterada la tranquilidad. Los diputados derechistas se retiraron de la sesión después de una disputa sobre el proyecto de ley que intenta sustituir la enseñanza que dan las Ordenes religiosas por la enseñanza laica. Antes de que se retirasen los diputados derechistas se registraron varios incidentes graves en la Cámara.

Continúa circulando el rumor de que el Gobierno se encuentra al borde de la crisis, pero en los centros oficiales se desmiente categóricamente.

PAÑUELOS BORDADOS
EL MEJOR SURTIDO
LA CASA COFIÑO
SUPREMA GARANTIA
NEPTUNO, 67 (CASI ESQUINA A MANRIQUE) TELEFONO M-2050.

Una transformación constitucional intensa será el primer resultádo de la elección de Don Manuel Azaña

Don Francisco Cambó dice que, desde que se constituyó el Frente Popular, creyó que no podría subsistir, pues fué sólo formación para la lucha, pero no eficaz medio de gobierno

BARCELONA, junio 5. (SE.)—Un periódico de Barcelona publica unas declaraciones de don Francisco Cambó, que, refiriéndose a lo que puede representar para la política de la República la exaltación del señor Azaña a la Presidencia, dice:

—Entre muchas consecuencias, unas favorables y otras, adversas, que tendrá la elección de Azaña para el buen gobierno de España, conviene destacar ésta: la de significar, de hecho, si no de derecho, una profunda transformación constitucional.

La Constitución de la República española es parlamentaria, hasta diré que exageradamente parlamentaria. Yo no puedo creer que Azaña quiera y aunque quisiera, pueda mantener sus actividades en el marco estrecho que la Constitución reserva al presidente de la República.

Creo que, de hecho, se irá a un ensayo de República presidencialista. Si es así, yo no lo consideraría un mal, en primer lugar, porque soy partidario del régimen presidencialista, y en segundo lugar, porque creo que únicamente con una actuación enérgica y sostenida del presidente de la República, podrán salvarse las dificultades que se presentan para el normal funcionamiento de estas Cortes.

—¿Cree usted que después de los últimos incidentes podrá subsistir el Frente Popular?

—Desde que se constituyó el Frente Popular creí que si triunfaba no podría subsistir. Era una formación de lucha que pudo haber sido un terrible instrumento de oposición, pero no es posible que sea un eficaz instrumento de gobierno, por cuanto son distintas y aun contrarias las finalidades que persiguen los elementos que lo integran. Hoy, los partidos de clase que lo forman miran con indiferencia, si no con menosprecio, el programa común del Frente Popular, y lo que entusiasma y excita a las masas proletarias son las afirmaciones que el programa rechaza o aquellas que en él no se mencionan siquiera.

—Si se rompe el Frente Popular, ¿qué perspectivas de actuación y de eficacia ve usted en las actuales Cortes?

—La eficacia de las actuales Cortes, en caso de romperse el Frente Popular, dependerá de los tres factores siguientes: el mayor o menor número de diputados socialistas que se decidieran a colaborar con los partidos republicanos de izquierda; la sensatez de los republicanos de izquierda, una vez libertados de la terrible coacción extremista que hoy sufren, y el patriotismo y la abnegación de los partidos de centro derecha.

—¿Qué opina respecto a la política de los partidos conservadores españoles, realizada o por realizar? ¿En qué orientaciones cree que cristalizará esa política?

—Supongo que al hablar de partidos conservadores se refiere a los que gobernaron durante la vida de las Cortes últimas, y muy especialmente a los dos grandes partidos que dirigieron la política española en aquel período. Si es así, sólo puedo decir lo que dije hace tiempo: que su actuación se caracterizó por una inmensa ineficacia. Para el porvenir, creo que los partidos republicanos colocados a la derecha del Frente Popular, en los cuales se producirán fatalmente grandes transformaciones, no sólo en la organización sino en el ideario y en la conducta, sólo podrán gobernar y hacer obra salvadora en el caso de que comprendan que hoy no puede ser bandera de un partido la defensa del «statuquo», sino que es necesario encarnar ideales que puedan agrupar y entusiasmar a grandes multitudes. Habrán de dar la sensación de que tienen una mayor capacidad para gobernar que las izquierdas y deberán demostrar también que no son incompatibles ni con la libertad colectiva ni con la justicia social.

Refiriéndose a las declaraciones últimas del señor Companys, dijo que en su conjunto son satisfactorias.

Todo el problema—añadió—está en que la conducta esté en armonía con los propósitos, pues, por desgracia, hay aún estridentes discordias entre una y otros.

—¿Cree usted que su declaración de proporcionalista tendrá eficacia en el sentido de que el Parlamento catalán vote una ley que podrá tener para la política catalana, en general este carácter?

—Deseo que así sea. Yo no creo que haya ningún régimen electoral que sea perfecto. A todos es necesario considerarlos en relación con el país y con el momento en que deban aplicarse, y teniendo eso en cuenta no dudo en afirmar que únicamente el establecimiento del sistema proporcional puede consolidar las instituciones autonómicas y hacer a Cataluña invulnerable contra cualquier intento dictatorial de derecha o de izquierda que se produjera en España.

Después de referirse a la política de Cataluña, Cambó contestando a otra pregunta del periodista, habla del futuro de la Sociedad de Naciones, y dice:

—A pesar de reconocer el total fracaso de la S. D. N. en el problema de Etiopía, creo que proceden con ligereza los que consideran que la institución ginebrina es inútil y que es necesario suprimirla.

Se habla de los fallos de la Sociedad de Naciones, pero se olvida que gracias a ella, por dos veces al menos, se ha evitado una conflagración europea. El sólo hecho de que los representantes de la mayoría de los Estados del mundo se reúnan a hablar cuando se presenta un crisis internacional, es un adelanto extraordinario y un factor indiscutible de paz. Si se recuerda cómo vino la guerra de 1914, debe reconocerse que si hubiera existido la Sociedad de Naciones, hasta con todas sus imperfecciones y debilidades actuales, la guerra europea, cuyas consecuencias paga aún la humanidad con sus sufrimientos, no hubiera estallado.

Casares Quiroga quiere seguir con el Gobierno actual

En el Consejo de Ministros se estudió la situación de España en varios aspectos

MADRID, junio 5. (WP.)—El Consejo de ministros celebrado hoy en el Palacio Nacional tuvo verdadero interés, pues se hizo un examen general de la situación política y social de la Península y muy especialmente de los temas planteados en las Cortes.

El primer ministro Casares Quiroga pronunció un discurso detallando la situación política y legislativa, manifestando, en cuanto al orden público, que éste tendía a normalizarse.

También dió cuenta de los acuerdos del Frente Popular en relación con el debate que se planteará hoy en la sesión de Cortes acerca de los sucesos de Yeste. El Gobierno entiende que saldrá fortificado de este debate, merced a la ayuda de los elementos que integran la mayoría.

Cree, por otra parte, el Gobierno de Casares Quiroga que el gabinete no debe reorganizarse, como se ha venido diciendo, sino que tal y como se halla debe ir rápidamente al cumplimiento de los compromisos contraídos en el pacto electoral de las fuerzas coligadas.

INTENTO DE SUICIDIO DE UN COMANDANTE

TETUAN, junio 5. (SE.)—Ha causado sensación el intento de suicidio del comandante don Benigno Martínez Portillo, ex gobernador de Alhucemas, que era conocidísimo aquí. Según las últimas noticias, el estado del señor Martínez Portillo es de suma gravedad.

UNGUENTO MONESIA
INFALIBLE PARA CURAR LLAGAS, ULCERAS, PANADIZOS, SIETE CUEROS, UÑEROS, GOLONDRINOS, TIÑA, LOBANILLOS &

«LA ESPAÑA DE HOY»

Don Manuel Azaña y su concepción suntuosa de la Presidencia de la República

Apenas elegido Presidente de la República, Don Manuel Azaña ha demostrado que va a entender sus funciones de Jefe del Estado de manera bien distintas a la de Don Niceto Alcalá Zamora. El primer Presidente de la República española tenía algo de gran oficinista, de espléndido burócrata. Vivía en su residencia particular de la calle de Giner de los Ríos, y todas las mañanas, muy temprano, se encaminaba a Palacio como quien va a su oficina. El hecho de que en su despacho hubiera tapices, lámparas antiguas, muebles de época y alfombras muy ricas no restaba a las faenas del señor Alcalá Zamora el aire oficinesco. Nos daba la impresión de un Consejero de Estado con más sueldo, o de un magistrado especial, con muchos ringorrangos jurídicos y unos cuantos faralaes sociales.

El nuevo Presidente entiende las cosas de otro modo. Quiere ser en el aspecto social y mundano, todo un Jefe de Estado.

La noche del día de su elección, y a pesar de que no le habían arreglado a su gusto las habitaciones de Palacio, no quiso ya volver a su domicilio particular. Terminadas las ceremonias de la toma de posesión y evacuado el primer despacho con el Jefe del Gobierno, se retiró a descansar en el Palacete del Pardo, residencia de Reyes y de Príncipes. Ese delicioso lugar, situado en uno de los montes más bellos de Castilla, a muy pocos kilómetros de Madrid, continúa albergando al Presidente de la República mientras los decoradores se dan prisa a dejar las habitaciones del Palacio Nacional en la forma y disposición que desea el señor Azaña. Esas habitaciones son las que en vida ocupó la Reina María Cristina de Hapsburgo. Se hallan situadas en el primer piso de Palacio. Los mejores tapices, las lámparas más lujosas, los cuadros de mayor mérito han sido trasladados a ellas. Muchos detalles que el señor Azaña estimaba de mediano gusto van a ser sustituídos por otros que llevarán en sí una mejor orientación estética. En cuanto a los despachos oficiales, donde el Jefe del Estado trabajará y recibirá las audiencias, se trabaja activamente para transformar las que fueron habitaciones del Príncipe de Asturias, actual Conde de Covadonga. La reforma en esa parte del Palacio será tal, que ni el propio ex Príncipe conocería, si volviera, su residencia de antaño.

Va a quedar también transformada la Guardia presidencial. La actual Escolta, ya provista de uniformes rutilantes, se ampliará considerablemente. Formará la Guardia un batallón de Infantería, más dos escuadrones de Caballería. Los uniformes de la Guardia han sido estudiados con atención y celo hasta dar con el tipo que más ha complacido a Don Manuel Azaña. Las plazas de la Guardia serán ochocientas, aproximadamente; de ellas, alrededor de 100 prestarán servicio permanente en las diversas dependencias de Palacio; las restantes se hallarán acuarteladas. Para el mando de la Guardia ha sido designado el General Masquelet, antiguo Jefe del Estado Mayor Central y ex ministro de la Guerra del último Gabinete Azaña.

También se ha preocupado el nuevo Presidente de los finales de semana, o dicho en inglés, de los «weed-end». Quiere ausentarse de Madrid los viernes por la tarde y regresar el lunes a mediodía. Para esas jornadas de reposo, se ha elegido el Palacio Real de Riofrío. Desde hace muchos años, ese Palacio ha sido muy maltratado. Ni el Rey Alfonso XII ni su hijo Alfonso XIII le tenían afición. El último Monarca cometió el error, la insigne torpeza, de dedicarlo a fábrica de embutidos, con la protesta airada de los elementos intelectuales y artísticos del país, e incluso con disgusto evidente de la Infanta Isabel. La admirable finca de Riofrío está situada entre Madrid y Segovia, a muy poca distancia de esta última ciudad. Es un monte castellano, poblado de encinas, que fué siempre lugar de cacerías reales. Coronando el monte se alza un Palacio de gusto francés, cuyos tonos rosas y líneas sobrias sorprenden al turista que lo ve proyectarse sobre el ardiente y barroco cielo castellano. Riofrío estaba—y está aún—poblado de caza mayor; los rebaños de venados pastan junto a la carretera, y se han habituado de tal suerte a la paz del lugar, en el que no suenan tiros hace muchísimo tiempo, que ni siquiera el trepidante paso de los automóviles les espanta.

Ese Palacio será destinado a los finales de semana del Presidente de la República. Claro es que, previamente, habrán de acometerse en él muy importantes obras de reforma, porque el abandono en que se ha tenido el hermoso edificio, lo exige así.

Igual que de la residencia permanente y del lugar de descanso para los «week-end» se ha ocupado también el señor Azaña del veraneo oficial. No le agrada el Palacio de la Granja; cree que el verano del Primer Magistrado debe transcurrir en una playa, con el correspondiente Ministro de Jornada y círculo diplomático. El mejor de los Palacios reales de verano es el de la Magdalena de Santander; pero desde el advenimiento de la República está ocupado por la Universidad Internacional que, en los meses de estío, organiza cursos especiales para alumnos de Universidades extranjeras. Por consiguiente, y mientras se piensa si conviene desplazar la Universidad Internacional, el señor Azaña irá a ocupar, probablemente, el Palacio de Miramar, en San Sebastián. Allí veraneó, durante toda su vida la Reina Cristina. Está situado sobre la famosa playa de la Concha, en medio de un bosquecillo, y aunque para las necesidades de hoy resulta un poco exiguo, será también transformado a fin de darle mayor solemnidad y elegancia.

Por supuesto; toda la vida oficial en el Palacio del Presidente, será regida por un protocolo, no excesivamente rígido, pero sí muy severo. Entiende el señor Azaña que la representación presidencial, la jerarquía del cargo y lo elevado de la función piden, indeclinablemente, una organización suntuaria de todo aquello que atañe a la existencia del Jefe del Estado. El va a dársela, sin reparar en medios, dentro, claro está de los recursos económicos que el Estado pone, constitucionalmente, a disposición del Presidente de la República.

Azaña, hombre privado, es un hombre de café, sobrio y modesto; Azaña, primer magistrado de la República española, es un gran señor.

Madrid, 15 de Mayo de 1936.

Manuel AZNAR

La interpelación por lo de Yeste no tuvo importancia

El Ministro de Gobernación defendió la actuación de la Guardia Civil al defenderse

MADRID, junio 5. (WP.)—La interpelación por los sucesos de Yeste ha carecido de la trascendencia que pretendieron asignarle los periódicos marxistas.

Fracasaron, por tanto, los augurios que había hecho el periódico «Claridad», órgano de Largo Caballero, el cual anunció una reorganización ministerial como resultado del debate.

Las investigaciones que ha practicado el Gobierno acerca de los sucesos le han llevado al convencimiento de que todos los guardias civiles actuaron en legítima defensa.

Los republicanos aplaudieron el discurso del ministro de la Gobernación, pero no así los grupos marxistas.

Inició el debate el diputado comunista Prat diciendo que «durante más de once horas la Guardia Civil estuvo disparando contra los vecinos» agregando que el pueblo carecía armas.

Insistió en que el Gobierno aplique la ley, por ser la República un régimen de responsabilidades.

El diputado comunista José Mitjé se adhirió a la proposición pidiendo el esclarecimiento de los sucesos. Solicitó medidas radicales para evitar que «el pueblo hambriento caiga ante las bocas de los fusiles de la Guardia Civil» y acusó de responsabilidad moral al ex diputado Alfaro.

Contestó el ministro de la Gobernación diciendo que la prueba de que los vecinos no carecían de armas es que uno de los guardias civiles perdió la vida y catorce recibieron heridas, tres de ellos de gravedad.

Manifestó que tan pronto como tuvo conocimiento de los sucesos, el Gobierno designó un juez especial que exigirá responsabilidades en los casos de desafuero, si los hubo, pero «que premiará también a los que se distinguieron en el cumplimiento de su deber».

Rectificó el diputado Prat y ante la declaración satisfactoria del Gobierno retiró la proposición.

La Cámara estaba animadísima y existía verdadera espectación, la que quedó frustrada.

Las derechas se limitaron a escuchar.

El Partido Socialista ha declarado pernicioso para la unidad del mismo al periódico "Claridad" de L. Caballero

MADRID, junio 5. (SE.)—La lucha interna entre las dos facciones opuestas en que está dividido el partido socialista, se ha acentuado ahora. Determinado a dominar todo lo posible la influencia de la sección extremista acaudillada por el señor Largo Caballero, con la organización nacional, antes de la reunión de la Convención en octubre próximo, el Comité Ejecutivo ha tomado medidas enérgicas para contener la creciente marea de indisciplina que se ha desarrollado en el sector extremista.

En un acuerdo tomado ahora, el Comité Nacional autoriza a las juntas directivas de cada una de las ramas locales a «fortalecer la disciplina del partido apelando incluso a la disolución de aquellas secciones que no cumplan a conciencia los acuerdos del Comité Nacional, el cual emprenderá inmediatamente la reorganización de las secciones disueltas.»

En un esfuerzo desesperado por apagar la voz de la sección extremista, el órgano periodístico del señor Largo Caballero, el Comité Nacional decretó que el diario «Claridad» sea declarado «pernicioso para la unidad del partido y para la convivencia de los miembros del mismo», por considerársele como un diario «que tiende a provocar la división del partido.» También acordó el Comité Nacional que «Claridad» pague inmediatamente una deuda que tiene pendiente con la imprenta del partido socialista, ascendente a varios miles de dólares.

Otro de los acuerdos importantes del Comité ha sido el de requerir a todas las secciones del partido que informen al Ejecutivo Nacional sobre la conducta y gestión desarrollada por cada una de ellas durante el movimiento de octubre de 1934, que estaba organizado para ser levantamiento nacional y al fin se restringió sólo a Asturias.

El grupo de Largo Caballero anunció su protesta por el aplazamiento de la Convención nacional de junio a octubre, sin ocultar su criterio de suprema condenación de los miembros del Comité Nacional que habían votado la suspensión. «Claridad», comentando el tema, dice que el sector de Largo Caballero había aceptado la fecha propuesta en junio y consideraba el aplazamiento «como un nuevo motivo de perturbación que impedirá la rápida resolución de los problemas del partido.» También el sector de Madrid reitero su criterio de que sólo un Congreso nacional podría decidir si debía o no el partido colaborar con el gobierno republicano como recomiendan los centristas soicalistas, del tipo de Indalecio Prieto.

El aplazamiento de la Convención, de junio a octubre dió motivo a «Claridad» para calificarlo como «un torpe remedio que puede acabar en tragedia». Agrega que la noticia del aplazamiento «cae como una bomba entre la mayoría inmensa del socialismo que veía en el Congreso de junio un medio de descargar la irresistible tensión espiritual que viene sufriendo.» El diario del señor Largo Caballero termina afirmando que «el partido socialista no puede consentir en ser el objeto de esta farsa y comedia. El partido debería considerar al Comité Ejecutivo como dimitente, y debería procederse a la elección de un nuevo Comité Nacional. El partido socalista decidirá si es aconsejable aplazar el Congreso o al menos, renovar el Comité Ejecutivo. Esta es una cuestión de vida o muerte para el partido socialista».

Españoles y Junta de Comercio de Ultramar piden al Gobierno español el arreglo del problema taurófilo

Dice que debe ser tomada en consideración, al resolver este asunto la situación que puede crearse a cincuenta mil españoles que viven en México, que pueden ser afectados

MADRID, junio 5. (SE).—La Asociación de Españoles de Ultramar y la Junta Nacional de Comercio de Ultramar han presentado un escrito al ministro del Trabajo, pidiéndole que, en sus esfuerzos por arreglar la controversia existente entre los toreros mejicanos y españoles, no eche en olvido la situación de los españoles residentes en Méjico. El escrito hace hincapié en que «la posible actuación de los toreros mejicanos en España no será considerada en Méjico como problema taurino solamente. Es necesario tomar en consideración la situación económica y social de cincuenta mil españoles establecidos en Méjico, compitiendo con los nativos y recibiendo un trato especial del gobierno, al punto de que las leyes nacionalistas, tan rigurosas allí, son muchas veces ignoradas.

«La actitud de violencia que en estos últimos días se ha registrado con motivo del problema taurino, pudiera ser suficiente para provocar una reacción contra nuestros compatriotas y tal vez hasta represalias. Es necesario que el país sepa esto y que el gobierno lo considere al tomar las medidas para solucionar el conflicto, aconsejando una solución que concilie la legalidad con una cordialidad que resguarde los intereses de la colonia española en Méjico».

DERECHOS SOBRE EL ACEITE

MADRID, junio 5. (SE).—La Federación Nacional de Exportadores de Aceite se ha dirigido al gobierno para que intervenga y si es preciso tome represalias, contra el gobierno de los Estados Unidos, si éstos llevan a cabo su plan de imponer un derecho de aduana de setenta pesetas por cada cien litros de aceite de oliva. Los exportadores alegan que este impuesto acabaría con la exportación de aceites españoles a los Estados Unidos.

La Federación confía en que el gobierno tomará las medidas conducentes a que no se establezca dicho impuesto.

LOS CREDITOS «ESTANCADOS»

MADRID, junio 5. (SE).—Los círculos financieros consideran que el empréstito de 25 millones de pesetas y la subida de derechos de aduana a un restringido número de productos, no será suficiente para resolver el problema de los créditos «estancados».

El editor financiero del periódico republicano independiente «El Sol», dijo: «El aumento temporal de un veinte por ciento en las tarifas de aduana a un limitado número de productos será aplicado al cambio extranjero, pero el problema es tan grave que las dos medidas tomadas pueden ser contraproducentes y producir dos peligros; el primero, la probable subida de precios, como resultado de la tarifa, en productos de consumo nacional, como el café y el cacao; y el segundo, las posibles represalias de las naciones exportadoras de estos productos».

En los círculos financieros españoles prevalece el criterio de que el problema de cambios es puramente de orden público. Cuando el orden esté restablecido y la confianza sea restaurada, el dinero extranjero empezará a regresar a España.

ACCIDENTE AUTOMOVILISTA

MURCIA, junio 5. (SE).—En la carretera de Murcia a Alicante, lugar próximo al pueblo de Santomera, un automóvil propiedad de don Luis Barcala atropelló y mató a Rosa Martínez Gil, de sesenta y un años de edad. El chofer, al tratar de evitar el atropello, hizo un rápido viraje, con tan mala fortuna, que el coche cayó por un terraplén. Resultaron heridos de bastante consideración el chofer y un amigo que le acompañaba.

—El gobernador ha dicho que no se celebrarán manifestaciones ni en la capital ni en la provincia. Agregó que tiene adoptadas medidas para evitar cualquier incidente. Han salido fuerzas de asalto para diversos pueblos a fin de estar concentradas durante el día de mañana.

—En Totana ha fallecido el vecino Francisco Andrés Cánovas, de cuarenta años, a consecuencia de las graves picaduras producidas por las abejas cuando Francisco pasaba por una colmena.

—En La Unión, en la mina «La Esperanza», en el término de Portmán, un desprendimiento de tierras sepultó a los obreros José Ortiz Tomás y Diego Martínez Sánchez. Los trabajos de salvamento fueron penosísimos, y por fin hubo necesidad de emplear la dinamita para romper el bloque que tenía sepultados a los obreros. Un hermano de Diego Martínez, que trabajaba en la misma mina, cooperó en los trabajos de extracción. Fueron hallados los cadáveres de ambos obreros.

IMPORTANTE ROBO EN UN AYUNTAMIENTO

AVILA, junio 5. (SE.)—En el Ayuntamiento del pueblo de Darros del Castillo, se ha cometido un robo. Para lograr su propósito, los ladrones violentaron la puerta principal y subieron al piso superior donde rompieron las puertas de la secretaría y otras dependencias. Una vez en el salón de sesiones sacaron una caja de caudales que contenía 6.500 pesetas pertenecientes a los fondos municipales. Del archivo se llevaron una arca que contenía 500 pesetas en billetes de los fondos de depósito. Los muebles aparecen todos violentados aunque parece ser que no se han llevado documentos.

La caja y el arca fueron encontradas vacías a 400 metros del pueblo. La Guardia civil parece que sigue una pista aunque hasta el momento no han sido hallados los autores del hecho.

EL CONFLICTO TAUROMACO

MADRID, junio 2. (SE.) — El diMADRID, junio 5. (SE.)—El diCarlos Badía, ha declarado que se proponía interpelar al gobierno en las Cortes acerca de la controversia entre toreros mejicanos y españoles y sus repercusiones en Méjico.

Dijo el señor Badía que destacaría los efectos probables de la disputa y sus consecuencias para la importante colonia española de Méjico, sugiriendo que al examinar la cuestión de la reciprocidad entre los dos países debería considerarse el trato que reciben los españoles residentes en México. Agregó también que expresaría la opinión de que si el gobierno en su reciente decreto sobre el status de los toreros mejicanos había complacido a éstos, debería hacerse respetar y cumplir.

El señor Badía agregó que el alcance de la controversia no puede restringirse a un pleito entre toreros, porque la cuestión es mucho más importante, en atención a la situación de los españoles en Méjico puede verse afectada por el mal trato que se afirma reciben los toreros mexicanos en España.

El diario «El Sol» publica un artículo de «El Universal» de Méjico referente a la disputa taurómaca, «como prueba de la repercusión que está teniendo la cuestión en Méjico.»

Los matadores Alfredo Corrochano y Valencia II, que fueron puestos en libertad después de estar detenidos por las autoridades por negarse a torear con «Armillita», fueron objeto de una enorme ovación de sus compañeros en una recepción en su honor en el centro de la Asociación de Matadores de Toros. Los dos toreros tuvieron que asomarse al balcón para responder a las aclamaciones de una multitud congregada allí.

VIDA ESPAÑOLA

LA NUEVA ARCADIA

MI amigo el señor Orondez padece una tremenda agitación. Es hombre, el señor Orondez que no se apura por nada y a quien todas las cosas salen bien.

No tiene más que un empeño: derechista si triunfan las derechas e izquierdista si triunfan las izquierdas, no tiene más que un empeño: el de pasarlo muy bien. Es hombre consecuente en realidad.

Pues hoy, el señor Orondez, ha perdido su calma de costumbre; se le ve la irritación. Anda con un periódico en la mano, y en cuanto que tropieza una persona a quien poder detener, ya le pronuncia un discurso:

—Pero ha visto usted qué escándalo?

En efecto, un gran escándalo; como que el señor Orondez, con las voces que da para a la gente.

—Pero ha visto usted que escándalo? Pero no ha visto usted cómo nos tratan los periódicos de fuera?

Yo, por ejemplo, lo he visto, y le respondo que sí.

—Lo he visto, sí señor; nos tratan mal.

—Y qué le parece a usted?

—Psh! Eso; nada más, nos tratan mal...

El señor Orondez grita; él no concibe que nos traten mal los periódicos de fuera, y si el señor Azaña le atendiese, habría que presentar a las naciones donde tales periódicos «se dan», reclamaciones terribles. Con las cosas tan hermosas que ahora suceden aquí...! Con lo bien que se está aquí! Y aunque él no dijo el detalle, con lo bien que se cobra sus dos sueldos —o sus tres sueldos— o sus cuatro sueldos, este señor Orondez tan dichoso en todas las situaciones.

Con lo bien que se está aquí; es cierto que hay censura, claro está; y es cierto que la mordaza de la censura de prensa ahoga implacablemente todas las tormentosas narraciones que corren por la nación. Es cierto que hay censura claro está; y que desde la fecha memorable del 18 de Febrero no se puede escribir una palabra sobre esas cosas tan buenas y tan civilizadas y tan cultas, de que hablan estos periódicos que ponen al buen Orondez en esta lamentable vibración. La censura aún va más lejos del relato periodístico; llega al pensamiento, incluso, y basta que se imagine un satélite cualquiera de la situación actual de una cualquiera persona que pudiera pensar en derechista, para que se la busque a toda costa y se la meta en la cárcel. Todo esto al señor Orondez le parecen medidas de prudencia. No son en realidad motivo grande para atacar al gobierno. Claro que se le puede responder:

—Pero, señor Orondez, no sea así... Vea usted nuestro panorama, vea usted en Madrid, ayer, donde abrasaron conventos, donde quemaron iglesias, donde arrastraron monjas por la calle, donde agredieron a gentes que iban para su casa tan tranquilas... Cuando hablen de estos sucesos los periódicos de fuera ¿qué quiere usted que digan de nosotros? Qué quiere usted que digan de nosotros que ya llevamos dos meses en este estado de cafrada libre, con gobernantes bufones, que dicen que de estas cosas tienen toda la culpa las derechas que las están padeciendo?

Oh, Dios mío, qué elocuencia la de este señor Orondez, cuando me replicó a esta observación:

—Es que—me gritaba él—es que la prensa extranjera no puede hacerse cargo de estas cosas. Ella puede de saber de estos sucesos; lo que no puede es entenderlos bien.

Ya lo véis, hay que rendirse; el valor de los sucesos no está en los sucesos mismos; está en la interpretación que les den los Orondez de la izquierda. Todo lo que aquí ocurre, por lo tanto, es una cafrada en sí; en la interpretación es una prueba de sentimentalismo y de cultura. Callen, pues, los periódicos de fuera, siquiera por unos días: por los días necesarios a que se redondee la situación económica, y no pueda quizás este gobierno abonar sus dos sueldos, sus tres sueldos, acaso sus cuatro sueldos, a los hombres como Orondez.

X. X.

Unas palabras de Barnés ocasionan recias protestas

Habló de la enseñanza «ruin, pobre y mezquina» que dan las entidades religiosas

MADRID, junio 5. (WP.)—En la sesión nocturna que celebraron ayer las Cortes se reanudó el debate sobre la sustitución de la enseñanza religiosa, usando de la palabra contra el proyecto de ley los señores Valiente, Sainz Rodríguez y Pabón, quienes pronunciaron discursos muy documentados.

Al contestar el ministro de Instrucción Pública, señor Barnés, deslizó una frase que molestó a los diputados de la derecha. Dijo que había que fortalecer la enseñanza oficial que sustituyese a la mezquina, ruin y pobre que dan las Congregaciones religiosas.

Las palabras del ministro arrancaron aplausos a los diputados de izquierda y fueron objeto de prot

GRANDES CARRERAS DE AUTOS ESTA NOCHE EN EL STADIUM TROPICAL

TELEFONOS vs. ATLETICO Y YARA vs. CUBANELECO, JUEGAN MANANA EN EL VEDADO TENNIS

DESDE EL BULL PEN

CALENTANDO EL BRAZO...

Por GALI

Puede que los Browns de San Luis terminen la temporada debiéndole a todo el mundo... Los fanáticos se han negado a concurrir a los games, y le están pidiendo la cabeza a Honrsby... Un detalle curioso de Jimmy Foxx es este: en sus primeros 29 juegos con el Boston, salió ponchado en 27 ocasiones... Henie Manush queda frecuentemente fuera del lineup de los Red Sox debido a una lesión muscular que tiene en la pierna... Nick Altrock, coach de los Senadores, tiene la firme impresión de que los Nats han de terminar la temporada en primera división... Dice que el club podrá superar al Cleveland Indians... El catcher Luke Sewell, de los Indios, sólo ha sido expulsado 4 veces al terreno, desde que ingresó en el Big Show. Un fanático se sentó hace días en Boston, detrás del dougout de los Red Sox, y se pasó toda la tarde silbando al coach Al Schacht... Entonces este se presentó en el palco con los oídos tapados, y le preguntó: "Me decía usted, amigo?"... Tres clubs de la Liga Americana están en contra del outfielder Gerald Walker, del Detroit y aseguran que no pasarán muchos días sin que "lo retiren del lineup diario"... Los Medias Rojas de Boston se han deshecho del pitcher Johnny Welch, enviándolo al club San Diego, de la Liga del Pacífico... Los Chisox enviaron a Ed Durham al club Dallas, pero, el joven lanzador no quiso repotrar, pidiendo que lo colocasen en la lista de los retirados voluntariamente del game.

A los que están interesados en el hitting-streak de Joe Di Maggio, les conviene saber que el record de matches consecutivos donde se ha bateado de hit es de 41 y lo tiene George Sisler, que lo impuso en la temporada de 1922... Joe Hauser, el hombre que sólo batea home runs cuando trabaja en las menores, está otra vez al frente de los sluggers en la Asociación Americana... Ahora queda explicado por qué Johnny Mize, inicialista de los cardenales tiene tanta habilidad para conectar sus home runs... Es sobrino de la señora del Bambino Ruth... Augie Galan, outfielder de los Cubs, ha sido sorprendido cuatro veces fuera de la inicial en lo que va de la temporada, y esto le ha ganado una multa de $50.00 del manager Grimm... Billy Herman, segunda base del Chicago, perdió una apuesta de 20 pesos con el infielder Woody English, debido al cambio de Chuck Klein... Herman había apostado a que los Cubs no se deshacían de Chuck en la temporada, y la resolución de Grimm le obligó a pagar antes de tiempo... Al secretario de los Cardenales le robaron el otro día su máquina de escribir y par de camisas, mientras él contaba el dinero en el terreno de pelota... Pepper Martín, Dizzy Dean y el infielder Schubble, de los Cardenales tiene tanta habilidad para conectar sus home runs... Es al comedor, a la hora del lunch, vestidos en overalls... Al principio, ninguno de los que se encontraban comiendo en el Hotel se dió cuenta de quiénes se trataba y no vieron bien el arribo del "trío de mecánicos", pero, cuando se enteraron de que se trataba de los tres famosos players, se unieron a la risa general.

Aunque el tiempo pasa, los Tigres de Detroit siguen estimando que Jake Powell derribó a Hank Greenberg con toda intención para partirle la muñeca... Los Yankes, por su parte, no las tienen nada consigo con Johnny Allen por estimar que el discutido pitcher trató de darle un dead ball intencional a Gehrig... Ahora que el Cleveland está jugando con los Yanks en New York, será interesante ver cómo trata Tony Lazzeri al infielder Knickerbocker... Debido a lo lento que luce al campo, los players de la Liga Americana están llamando a Hal Trosky, inicialista del Cleveland: Hal "Atrocity"... Lefty Grove es un hombre de reglas... El día antes de pitchear se acuesta a las ocho de la noche... Después de múltiples esfuerzos, Harold Traynor consiguió al catcher Al Todd en el invierno, y cedió los servicios de Earl Grace, y ahora resultar que teme que le hayan dado "gato por liebre"... Vernon Kennedy, de los Medias Blancas de Chicago, es un pitcher parecido a Johnny Allen, que pierde el temperamento con facilidad... Los periodistas de New York están acortando el nombre de Di Maggio a "Dimag" y así se está quedando en los scores...

Debutó el team de la Policía con una victoria fácil sobre el equipo de la Artillería

Un inning, el primero, bastó para que el equipo del Teniente Abelenda se apuntase la victoria. Eckelson pitcheó para ganar. En el primer match hubo empate a tres carreras

SE REFUERZA EL TEAM DE LA MARINA

¡Una victoria en su primera salida!

Este es el resumen de las actividades del team de la Policía Nacional, al debutar en el campeonato de baseball de las Fuerzas Armadas de la República, que se está efectuando en los terrenos del Stadium de la gran Cervecería «La Tropical».

Los muchachos del Teniente Abelenda se limitaron a anotar cinco carreras, gracias al pitching wild de «Pimpi» Valiente, en el primer inning, y esta arrancada, bien combinada con el pitching efectivo que desplegó Juanito (Matanzas) Eckelson, fué suficiente para decretar la derrota del team de la Cabaña, que —si se nos permite ser sinceros— diremos que no jugó la pelota debida para aspirar al éxito final.

MUY WILD, VALIENTE

Como dijimos anteriormente, el pitching wild de «Pimpi» Valiente decidió prácticamente el juego en el primer inning. Fiallo y Ballesteros se aprovecharon de sus rectas para conectarle hits en sus primeras excursiones a la lomita. Sietta recibió la base por bolas, y cuando Garriga fué acariciado por una de las lanzadas de «Pimpi», Fiallo anotó y Valiente se fué directo al cuarto de los «chorritos».

Un fly de Jorrín a lo último del right, empujó a un hombre más y cuando «Mongo» Hernández se llevó en claro el left field por un triple, el rally quedó perfectamente consolidado.

CUBIÑE, SE ARREGLA

Pasado el primer inning, el sustituto de Valiente se arregló y pitcheó brillante pelota, pero sus compañeros no le ayudaron en nada a la defensiva, y ese racimo de cinco carreras alcanzado en el acto de apertura, pesó entonces una tonelada...

En el curso del game —del segundo al octavo inning— los players de la artillería encontraron infinidad de oportunidades para anotar, pero un trabajo de ofensiva y el pitching certero de Juanito Eckelson en los pinches, les contuvo.

En una entrada, el team puso hombres en primera y segunda sin outs, y el siguiente bateador, en lugar de batear duro como correspondía hacer de acuerdo con el score —que estaba entonces 7x0 a favor de la Policía— tocó la bola y se limitó a adelantar a los corredores.

Un esfuerzo produjo después una carrera, pero nadie sabe lo que hubiera ocurrido si ese hombre al bate, que era el catcher González, aprovecha una de las rectas de Eckelson y la envía a los jardines por un hit.

En el baseball moderno, cuando el score marca una diferencia tan grande, la plancha queda abolida y los clubs batean duro siempre para ver si logran cambiar la decoración del game. Si lo consiguen, muy santo y muy bueno, y en caso contrario, todo lo que tienen que decir es: «Nos fallaron los breaks del game».

El team de la Artillería jugó ayer mal en ese sentido y por esto no pudo encontrar nunca un rally que le ayudase a variar la decoración del encuentro.

DETALLES...

Incidentalmente, es bueno decir aquí que la segunda base de la Artillería, Menocal, fué uno de los causantes de la derrota, debido a los errores que cometió a la defensiva.

El pitching de Juanito Eckelson también marcó la diferencia, y se destacó más cuando su compañero de batería se empeñó en echarle a perder el trabajo, tirando a las bases indebidamente. El catcher de la Policía tiró a sorprender a los corredores, pero olvidó que en el baseball, cuando un team llega al séptimo con ventaja de cinco carreras sobre su rival, juega siempre con la delantera y se concreta por entero a los bateadores.

El catcher de la Policía tiró varias veces a las bases, y aunque afortunadamente no provocó la derrota del team, adelantó a distintos hombres que pudieron haber variado el game de cristalizar algún safety.

EMPATA LA MARINA

En el primer desafío de la tarde, que era el de mayor importancia, la Marina tuvo que aceptar un empate con el team del Sexto Regimiento cuando Rubén García se llevó a Martín con un batazo que éste pudo haber fildeado de haber estado colocado dondo debiera, de acuerdo con la calidad del bateador.

Los dos teams jugaron buena pelota, y Mario Lecubet, atleta amateur, tuvo la satisfacción de darle un gran duelo a Calderón y Campos, los hurlers del team campeón del año pasado, que tienen experiencia en el profesionalismo.

Este match resultó movido en extremo, y gustó mucho a la afición.

NOTAS SUELTAS...

El Teniente Coronel Brito, segundo jefe de la Policía, parece la mascota del team de baseball... Por lo menos, siempre le proporciona la buena suerte, por eso Abelenda le quiere tener a su lado cuando juega el equipo de los Toletaris... Don Julio Blanco Herrera se apoya en las fotografías publicadas en los diarios para demostrar que el Teniente Coronel Galíndez lo ponchó con «una bola mala»... El Teniente Coronel Tabernilla tiene momentos en que quisiera estar en el field, pitcheando por sus muchachos... Ese racimo del primer inning no se le olvidará en muchos días... El Teniente Coronel González, de la Marina, apuesta mil pesos a que su equipo se llevará el pennant... Y cuando usted se entera de que Forbes, Vázquez, Abreu y Castillo, todos profesionales, jugarán desde el próximo miércoles en su team encuentra hasta cierto punto justificada su apuesta... La cogida de Valdés, el left fielder del Séptimo Regimiento, fué la nota basebolera más interesante de la tarde de ayer... Y Oscar Campos, queriendo sorprender él sólo a un hombre en primera, la nota más cómica... Los próximos encuentros se darán el miércoles entrante. — GALIANA.

Primer juego:

REGIMIENTO SEIS

	V	C	H	O	A	E
S. Alfaro, lf.	4	0	0	2	0	0
J. Alfaro, ss.	4	0	0	3	0	2
P. Gutiérrez, c.	2	1	1	5	0	1
R. García, 1b.	3	1	1	6	1	2
R. Puig, cf.	4	0	2	1	1	0
R. Veitia, 3b.	4	0	2	1	4	0
R. Fraga, 2b.	4	0	0	0	4	2
J. Acosta, rf.	1	0	0	2	0	0
A. Calderón, p.	3	0	1	2	3	1
R. Ramírez, x.	0	1	0	0	0	0
M. García, c.	0	0	0	2	0	0
O. Campos, p.	0	0	0	0	0	0
Totales	29	3	7	24	13	8

MARINA G. C.

	V	C	H	O	A	E
G. Dávila, rf.	4		1	1	0	0
R. Castillo, ss.	4	0	0	2	4	0
J. Estrada, 2b.	2	0	0	2	4	0
M. Abreu, c.	4	0	0	4	1	1
R. Vega, 3b.	4	1	1	2	1	0
L. Martín, cf.	3	0	0	1	0	0
E. García, lf.	3	1	0	2	0	0
M. Docal, 1b.	2	0	1	9	0	0
M. Lecubet, p.	3	0	1	0	2	0
O. Haliorans, 2b.	3	0	1	1	1	0
L. Cordero, xx	1	0	0	0	0	0
F. Méndez, xxx.	0	1	0	0	0	0
E. Véliz, (a)	1	0	0	0	0	0
Totales	34	3	5	24	13	1

Anotación por entradas:

Regimiento 6.	000	100	02	—3
Marina, G. C.	000	002	01	—3

Sumario:

Carreras empujadas: R. Veitia, Docal 2, R. García 2. Two base hits: R. Puig, M. Docal, R. Veitia. Three base hits: O-Hallorans. Home run: R. García. Bases robadas: S. Méndez. Struck outs: Lecubet 3, Calderón 3, O. Campos 2. Bases por bolas: Lecubet 5, Calderón 4, O. Campos 1. Passed balls: M. García. Wilds: M. Lecubet. Tiempo: 2:00. Umpires: Chacón, home; del Rey, bases. Anotador: Julio Sránquiz. Observaciones: x corrió por P. Gutiérrez en el 8o. xx bateó por Lecubet en el 8o. Hits a Calderón: 5 en 7 y 29 v.b.; xxx corrió por Docal en el 8o. (a) bateó por Castillo.

—0—

Segundo juego:

POLICIA NACIONAL

	V	C	H	O	A	E
Siallo, lf.	5	2	2	2	0	0
Ballesteros, ss.	5	1	1	0	2	0
Sierra, 2b.	1	3	0	2	2	2
Garriga, 2b.	4	3	3	1	4	0
Jorrín, cf.	5	1	2	2	0	0
R. Hernández, 1b	5	1	1	13	0	2
Garzón, c.	5	0	1	6	1	2
Amador, rf.	5	0	0	1	0	0
Eckelson, p.	4	0	0	0	3	0
Totales	39	11	9	27	12	6

REGIMIENTO SIETE

	V	C	H	O	A	E
Tauler, 3b.	2	1	0	2	5	2
Menocal, 2b.	2	0	1	2	1	2
Valdés, lf.	4	0	0	5	0	1
Cabrera, cf.	4	0	1	3	0	0
Morales, 1b.	3	0	1	9	0	0
Carrasco, rf.	2	1	0	1	0	0
Martínez, ss.	4	0	0	3	3	0
González, c.	2	0	0	1	3	1
Valiente, p.	0	0	0	0	0	0
Cubiñe, p.	3	0	0	1	1	0
G. Hernández, 2b.	2	0	0	0	0	0
Suentes, rf.	1	0	0	0	0	0
A. Valdés, x.	1	0	0	0	0	0
Linares, xx.	1	0	0	0	0	0
Totales	31	2	3	27	13	6

Anotación por entradas:

P. Nacional	501	010	004	—11
Regimiento 7	000	010	100	— 2

Sumario:

Carreras empujadas: Garriga 3, Jorrí n2, R. Hernández 3, Garzón 2. Two base hits: Garriga. Three base hits: R. Hernández. Sacrifice hits: Carrasco, González. Bases robadas Tauler, Siallo. Double plays: Garzón a Garriga. Struck outs: Valiente 0, Eckelson 6, Cubiñe 1. Bases por bolas: Valiente 1, Eckelson 3, Cubiñe 3. Dead balls: Valiente a Garriga. Tiempo: 2:15. Umpires: Borroto, home; del Rey, bases. Anotador: Julio Sránquiz. Observaciones: Hits a Valiente: 2 en 0 y 2 v.b.; x bateó por A. González en el 9o. xx bateó por Cubiñe en el 9o.

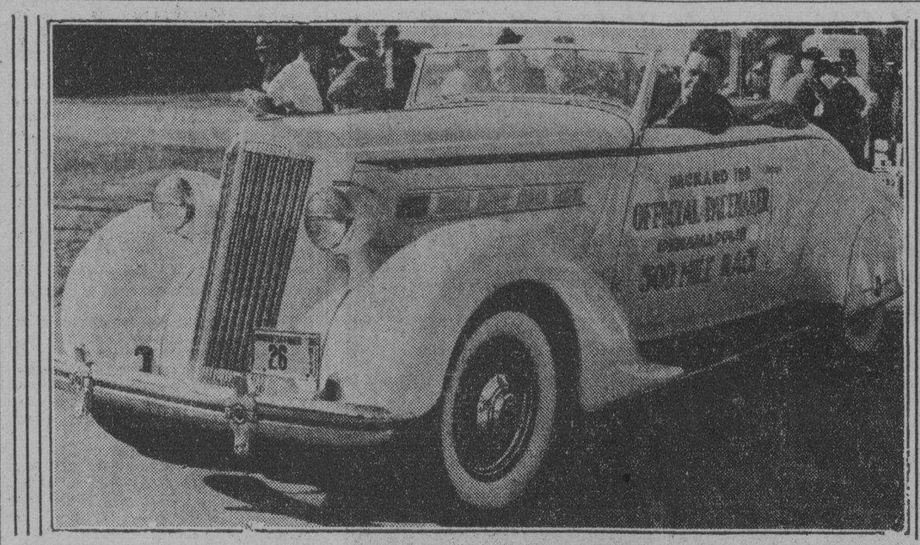

El famoso driver Tommy Milton, rememorando sus glorias en la pista de Indianapolis, donde triunfó dos veces, condujo el carro que marcó el paso a los concursantes en la vuelta de impulso que inició la carrera de 500 millas del pasado día 30. Lou Meyer, el vencedor de la prueba, recibió dicho coche como obsequio de sus fabricantes.

SE OFRECEN ESTA NOCHE LAS CARRERAS DE AUTOS

Se espera que los eventos resulten de interés y para ello se ha combinado un programa monumental de carreras. Creen que se establecerán distintos records

Esta noche, al filo de las 8:30, en la pista del Gran Stadium Cerveza «Tropical», se han de efectuar las carreras de automóviles, organizadas por nuestro compañero Bienvenido Madán, Presidente del Comité Nacional de Carreras. Todo lo concerniente con las carreaas se encuentra debidamente organizado, esperándose que la inmensa concurrencia salga satisfecha del mismo.

Los corredores Iranzo, Beck, Gallinart, Herrero, Fernández, Ripoll, Gordillo y Alvarez se encuentran preparados para participar en todas las carreras señaladas para los carros especiales del quinto de milla, esperando hacer maravillas, inclusive, hasta dejar implantado un buen record para la pista.

La señora María Antonia Giner de Helbig, conjuntamente con las señoritas Helen Hernández, Loló y Elena Mata y Lydia Castellón, participarán en la carrera de las féminas, con obstáculos.

La señorita Lydia Castellón, conjuntamente con el Mago de la Motocicleta, Antolín Breto, tendrán a su cargo varios números de acrobacias muy interesantes.

En las carreras de bicicletas participarán los siguientes corredores: Librado García C., Armando García W.U.; Raúl Sánchez C.; Antonio E. de la Puente C.; Rubén Sánchez C.; Manuel Nóbregas C.; Evaristo Acosta C.; Aurelio Wagner C.; Arturo Fernández C.; Pablo Herrera ?.U.; Rogelio Batista W.U.; Orlando Vega W.U.; Florentino Santana R.C; Eduardo García R.C.; Angel Suárez C.; René Boan R.C.; y R. Camacho R.C. Estos muchachos también han de hace varios actos de acrobacias.

El jurado se encuentra presidido por el Coronel Ignacio Galíndez, figurando en el mismo el Teniente Coronel Leal, de la Marina de Guerra; el Comandante Ascensio; Manolo Rivera, Ernesto Carricaburu, Capitán Emiliano Solórzano, Sammy Tolón, Pepe Andrés y el Capitán Antonio De Tora.

Pograma para las carreras de automóviles, del sábado 6 y del domingo 7 de Junio, a las nueve de la noche, en la pista del Gran Stadium Cerveza «Tropical».

1.—Apertura por la Banda.
2.—Desfile de los corredores.
3.—Carreras de bicicletas, por corredores de la Radio Corporation, Western Union y Cable Comercial.
4.—Carreras de carros stock, manejados por señoritas.
5.—Carrera lanzada, para establecer el record de la pista, por los carros del quinto de milla.
6—Números extraordinarios en motocicletas por la señorita Lydia Castellón y el Mago de la Pista, Antolín Breto.
9.—Carrera de 20 vueltas, entre carros especiales del quinto de milla.
8.—Carrera de 10 vueltas, entre los mismos carros.
9.—Carea de 20 vueltas, entre carros de esta categoría.
10.—Match Race especial a 5 vueltas, entre los drivers Herrera, de la Marina de Guerra Constitucional, y Montenegro, del Ejército Constitucional.
11.—Carrera de Provincias con representantes de Pinar del Río, Habana, Matanzas, Santa Clara, Camagüey y Oriente, a 10 vueltas.
12.—Carrera de Consolación, para los ganadores, a 14 vueltas.

Nota: Inscriptos para participar en las justas para carros del quinto de milla, se encuentran los siguientes drivers: Rafael Gallinart, Alfonso Gómez Mena, Lalo Herrero, A. Gradaille, Héctor de Beck, Andrés Iranzo, Gustavo Fernández, Serafín (El Guajiro) Alvarez, Raúl Gordillo, Luis Androver y Ramón Ripoll.

Precios de las entradas:

Palcos con 8 sillas	$ 8.00
Palcos con 6 sillas	6.00
Palcos con 4 sillas	4.00
Preferencias con entradas	1.00
Entrada a Grand Stand	0.80
Entrada al Stand Chico	0.40

Nota: Los militares, marinos, policías y bomberos pagarán media entrada.

Nonpartisan tiene hoy un nuevo chance en el track de Marianao

El excelente ejemplar puede triunfar hoy debido a sus condiciones de fanguero. Todo depende de que haga una demostración parecida a su última salida. Buenas carreras

Nonpartisan tiene nuevo chance de probar sus condiciones de fanguero. Realmente el hijo de Chance Shot, como todos los descendientes de este caballo y del ilustre padre del gran semental de Widener, saben defenderse muy bien en las pistas alteradas

Si Nonpartisan emula su demostración de la última salida va a ser difícil que pierda el ejemplar de los Alvarez. En esa ocasión fué abierto al extraordinariamente buen precio de seis a uno, pero no se la pudieron pasar a los «muchachos» que botaron la pelota y Martel tuvo que bajar a dos rápidamente.

En esa carrera Chance It tiene una gran posibilidad de victoria. Trayendo a los parentescos humanos las relaciones de Chance It y Nonpartisan nos encontramos que son primos hermanos. El padre de la yegua del doctor Rodríguez y el padre de la jaca de Alvarez son hermanos, ambos hijos del gran Fair lay. Chance It ha probado en infinidad de ocasiones su decidida afición al fango y en su última carrera pudo haber ganado con una monta más eficiente.

LA INCOGNITA

La incógnita de la carrera será Seminole Queen. Esta yegua no suele repetir sus buenas carreras, aunque a veces repite, y con frcuencia, las malas. Ganó su anterior en el track pesado y lógicamente será un gran contrincante si repite. Venció a Meeting Place por nariz en seis furlongs, pero hoy en cinco y medio debe tener mayores problemas para lograr la victoria.

Meeting Place no es gran aficionado al fango, pero lo corre. Nos tememos que hoy encuentre muy pesado el sector del riel interior que es por donde tendrá que correr en los primeros furlongs y quizá durante toda la carrera y ésta es una positiva desventaja.

Pekin y Noreda parecen descartados. Aunque la segunda debe mejorar sobre su anterior no creemos que derrote a los ejemplares que van citados. Pekin anda mal de patas y tendría que presentarse desconocido para lograr la victoria.

ELEGIBLES DE ALTURA

Elegibles de altura aparecen en la última justa de la tarde. Wise Revue, Sing Sing y Miss Aevos, tres buenos fangueros darán un colorido extraordinario a esa carrera si logran entrar. Caso de no lograrlo y algunos de ellos deben irrumpir en dicho evento, Then Some, Alfred C. M. y quizás Magic Arrow puedan hacer los mejores papeles.

Si Wise Revue entra podrá ganar con un aprendiz bueno. La distancia es la ideal para la yegua de Macías, pero necesitará que la conduzcan bien sin errores de su jinete si ha de ganar la competencia.

POTENTATE LUCE BIEN

Apesar de sus insignes majaderías en la «gatera», Potentate luce bien colocado en la carrera inicial del día. Como ha seguido lloviendo sobre la pista de Oriental Park, el track sigue blando y es así como mejor corre el ejemplar de José Díaz

En la segunda Regusted nos gusta bastante. Tiene la distancia ideal para un ejemplar que no se impulsa con mucha fuerza en los furlongs iniciales.

En la tercera preferimos a Johnny O. Parece el mejor caballo del grupo. Bien cuidado y bien alimentado, esto puede influir mucho en su demostración de esta tarde.

Entre Sheila K. y Altus Nuba debe decidirse la cuarta. La segunda se crece mucho en el fango y será contrario terrible si lleva buen aprendiz. En la sexta nos quedamos con Moraine, que parece el mejor fanguero del grupo.

Bonita fiesta la de esta tarde. La justa inicial como de costumbre en días laborables se iniciará a las tres y media en punto.

Crónica de Esgrima

EL HOMENAJE DE LOS ESGRIMISTAS CUBANOS AL MINISTRO DE FRANCIA

UNA GRAN NOCHE DE GALA.—ACTUACION DE NUESTROS MAS FUERTES TIRADORES

CONCURSO DE LAS DAMAS 0 CUBANAS

Hacía tiempo que en Cuba no se celebraba una fiesta de esgrima tan brillante como la que anoche tuvo lugar en los salones del Automóvil Club, en el Paseo del Malecón, para homenajear y despedir al Ministro de Francia en Cuba, monsieur Carteron.

Brillante por la concurrencia numerosa y distinguida. Brillante por la fortaleza de los esgrimistas que tomaron parte en dicha fiesta. Brillante porque la simpatía, la gracia y la belleza de la mujer cubana, tomndo participación, aumentaron el realce del homenaje.

La rapidez con que escribimos estas líneas y la falta de espacio de que disponemos nos obligan a no extendernos demasiado en relación con el acto esgrimístico que hace apenas unas horas acaba de efectuarse.

Sí diremos que, Ramón Fonts, Director de Cultura Física; Eugenio Sardiñas, David Aizcorbe Agostini, León, Gárate, Barrena, Forcade; Cayado, Mira, Loustalot y el propio monsieur Carteron, se distinguieron en los números esgrimísticos que consumieron en el extenso programa. Y que un grupo de distinguidas señoritas lucieron sus facultades en el arte de las armas.

Fué la de anoche, una gran noche de gala de la esgrima cubana.

Demostración palpable de que Cuba, en este deporte, cuenta con elementos valiosos, que le han dado y le darán en el futuro triunfos indiscutibles.

Contemplando a nuestros principales esgrimistas en los encuentros que anoche sosotuvieron pensábamos en la injusticia que significa que nuestra Patria no esté representada, en esta rama de los deportes, en las próximas olimpiadas internacionales del mes de agosto del presente año, en Berlín. Seguramente países de Europa y de América, con esgrimistas unos fuertos que los cubanos, enviarán sus representaciones a Alemania.

La fiesta de anoche terminó con un torneo de florete, a un golpe, entre las señoritas Julia Rodríguez, Elena Venero, Loly Bravo, María V. Quiroga, Poupee Venero, Julia Sorzano, Manolita Bravo y Estela Fiallo, quedando triunfadora, en primer lugar la señorita Julia Sorzano. Presidió los asaltos el señor José Du-Defaix.

odas fueron muy aplaudidas.

El Presidente de la República doctor Gómez Arias, envió en su representación al doctor Morales Coello, Subsecretario de Estado.

El exPresidente, doctor Barnet, asistió a la velada, así como distinguidas damas y caballeros.

También estaba presente el doctor García Spring Subsecretario de Educación Pública. Terminó la velada en un lucido baile.

A I Z

DEJAN EN LIBERTAD A GILBERTO TORRES

MILWAUKEE, junio 5. (AP).— El club Milwaukee, de la Asociación Americana, anunció hoy, oficialmente, la libertad incondicional del pitcher Gilberto Torres, que había sido enviado bajo opción al club Clarksdale, de la Cotton League.

Torres tiene el brazo de lanzar en malas condiciones y no puede ser utilizado como pitcher.

SERA UN EXITO EL BAILE BLANCO EN HONOR DE CUCA GOMEZ

Decidido que conjuntos musicales amenizarán la gran fiesta que con el título de «El Baile Blanco», se efectuará en la noche del sábado 20 de los corrientes en el roof garden del Hotel Plaza, en honor de Cuca Gómez Roca y demás triunfadoras del concurso de simpatía basketbolístico de la revista «Carteles», continúan con mayor animación los preparativos para ese gran evento social, que reunirá en el hotel del Parque Central a todos los fanáticos del deporte y a todos los que cooperaron con sus votos al mejor éxito del mencionado certamen.

La parte de bailables americanos ha quedado confiada a la pericia de Luis Fabré y su Orquesta del Jockey Club, el famoso conjunto musical que viene actuando desde los inicios de la temporada hípica en el Jockey Club de Oriental Park. Antonio Ma. Cruz y su orquesta típica, consagrada en múltiples fiestas bailables y con generales simpatías en la legión de los bailadores, cuidará del programa de danzones y danzonettes y el Septeto Cauto de M. Bergoyá, también de reconocida experiencia, atenderá a la ejecución de los sones.

Un magnífico show está siendo preparado como complemento del baile para ser presentado a las doce en punto de la noche. Dicho show tendrá como maestro de ceremonias a José Crespo, el famoso actor del cine hispano parlante, actualmente huesped de la Habana, quien, al propio tiempo, hará entrega a las vencedoras, de los premios alcanzados en el concurso de Carteles. Además, cooperando con Crespo en la labor de presentar los distintos números del show, estará René Cañizares, el notable speaker de la radio y director de la organización Conquest Alliance Comp.

Ayer el comité de damas celebró reunión, acordando distintos detalles con relación a este evento social.

Atlético y Teléfonos podrán brindar un match interesante mañana en el Vedado Tennis

Aunque el team de Casas luce ganador, alguna sorpresa podrá registrarse si la historia del Atlético se presenta clara como el día que jugó contra el Cubaneleco. Choques de interés

FORTUNA Y REGLA EN IMPORTANTE GAME

(Por DOMINO)

¿Quién gana esta semana en los juegos del campeonato de baseball de la Liga Nacional de Amateurs?

Esta pregunta nos fué hecha ayer por un grupo de entusiastas que sigue las actividades de los distintos clubs que toman parte en el campeonato actual del viejo circuito. Y la respuesta no se puede dar fácilmente.

Los matches de esta semana lucen bastante equilibrados, y nadie sabe lo que podrá ocurrir. A juicio nuestro, el batting puede imponerse en unos encuentros, y el pitching en otros, dando esto enorme colorido al día base bolero.

LOS MATCHES ANUNCIADOS

Los partidos anunciados para mañana, son:

EN VEDADO PARK

1:45 Yara vs. Cubaneleco.
4:00 Atlético vs. Teléfonos.

EN REGLA PARK

1:45 Vedado vs. Hershey.
4:00 Fortuna vs. Regla.

Y los favoritos de los que saben de estas cosas son: Cubaneleco y Teléfonos, en el Vedado y Hershey y Fortuna, en Regla, pero, esto no es cosa que deba darse por segura, porque el Yara puede ganarle al Cubaneleco, el Atlético al Teléfonos y el Regla al Fortuna.

PITCHERS ANUNCIADOS

Las probables baterías de estos games son:

EN VEDADO PARK

1:45 Aguirre y Tristá por el Yara.
Mesa y López, por el Cubaneleco.
4:00 García y Díaz por el Atlético.
Córdova y Sánchez, por el Teléfonos.

EN REGLA PARK

1:45 Portela y Fleites por el Vedado.
Jiménez y López, por el Hershey.
Mayor y Ballesté, por el Fortuna.
Ferrer y Reguera por el Regla.

PROBABILIDADES

Lógicamente, el Cubaneleco, que tiene un magnífico team, debe ganarle el primer game de mañana en el VTC al Yara, pero los patriotas ofrecieron el domingo pasado una buena demostración frente al Atlético, y si consiguen pitching steady de parte de Aguirre, podrán triunfar, lo que llenará de júbilo a un entusiasta querido por la prensa como Chichi Córdoba.

En el encuentro de anaranjados y telefonista, cualquiera que conozca pelota tendrá que dar a los azules de Picazo como posibles conquistadores de la decisión, pero, un «hunch» raro nos invita a pensar que en este encuentro se registrará una sorpresa interesante, que puede venir aparejada con el éxito de los muchachos de Aguilerita.

El Atlético posee lo principal que se necesita en el baseball moderno para triunfar: ¡batting! Y si los pitchers del Teléfonos no se muestran efectivos como deben, el team del CAC podrá editar una segunda edición de la matanza de hurlers de hace dos semanas, en la que fué víctima el staff del Cubaneleco.

El Teléfonos debe triunfar, desde luego, pero, será conveniente que los fanáticos pongan toda su atención en este game desde el primer inning hasta el final.

EN EL PATIO DE GALBAN-LOBO

En el terreno de Regla, que se debe al entusiasmo de la firma Galbán-Lobo, tendremos, probablemente, el mejor programa de la tarde. Y aunque azucareros y fortunistas luzcan ganadores en el papel, muchas cosas interesantes podrán registrarse en el campo de juego.

Ya hemos dicho que el Vedado ofrece siempre sus mejores demostraciones frente al Hershey, y que el team cuenta esta semana con un nuevo manager, que barajará cuidadosamente al squad. Nestor Mendoza volverá a la tercera esquina y Jimmy Molinos, que retornó de los Estados Unidos hace poco, podrá ocupar el short stop, mientras Talla se encargará del left field.

Portelita es el indicado para ocupar muestran alerta, desde temprano, puede que experimenten una fuerte sacudida.

REGLA VS. FORTUNA

En el match Regla vs. Fortuna se verá la mejor pelota de la semana, y para todos será interesante ver si Agapito Mayor puede detener a los sluggers reglanos, que tienen una batería formidable.

Para este match se han cruzado ya distintas apuestas entre el elemento deportista y sabemos que el doctor Candela realizará su mejor esfuerzo para evitar que le propinen la tercera derrota de la season.

El Fortuna está preparado, y aunque no podrá contar con los servicios de Estrada, que ha quedado definitivamente en manos del team de la Marina, colocará en esa posición al efectivo Mario Díaz, que fué una estrella en la posición para el Deportivo Cárdenas.

PROGRAMA DE LAS CARRERAS DE HOY

PRIMERA CARRERA. 6 FUR.
Para 3 años y más.
RECLAMABLE. PREMIO $135

Mintmagi	112
Chance Age	103
Rough Rider	108
Pernoel	105
Sea Mew	105
John Hill	108
Bumper Crop	108
Potentate	112
—Elegibles:	
Blondine	108
Joust	103
Sandfalen	105
Helen Lamaze	105

SEGUNDA CARRERA. 6 FUR.
Para 3 años y más.
RECLAMABLE. PREMIO $135

M. Stewart	111
Major Lee	108
Regusted	110
Chanceable	103
Danger Zone	103
Earle Maxwell	110
Indiazen	112
Bob Custer	114
—Elegibles:	
Pat Gaiety	108
Yumuri	105
Maple June	105
Miss Mc Gluke	103

TERCERA CARRERA. 5½ FUR.
Para 3 años y más.
RECLAMABLE. PREMIO $135

Olive Sabath	110
Pomona	100
Johnny O.	107
Fauquiers Pride	110
Itterom	105
Husk O-Hare	107
Sweeping Hour	110
Race Cape	115
—Elegibles:	
Imigert	115
Sir Hector	110
Bubblico	110
Julio Macaw	115

CUARTA CARRERA. 5½ FUR.
Para 3 años y más.
RECLAMABLE. PREMIO $135

Trapshooter	110
Alturs Huba	107
Arometta	102
Hamhocks	107
Darl Baker	107
Sun Buyer	115
Sun Vestal	102
Wabun	107
—Elegibles:	
Sheila K.	105
Gift Contour	110
Maple Princess	110
Collange Boy	110

QUINTA CARRERA. 5½ FUR.
Para 4 años y más.
RECLAMABLE. PREMIO $160

Meeting Place	115
Nonpartisan	114
Chance Iit	106
Pekin	107
Noreda	111
Seminole Queen	113

SEXTA CARRERA. 5½ FUR.
Para 3 años y más.
RECLAMABLE. PREMIO $135

Aunt Carol	97
Fracrtious	110
Blue Bubble	110
Moraine	110
Actuarius	112
Chattermail	107
Shadwgraph	105
Potential	110
—Elegibles:	
My Card	105
Friend Whitey	115
Dim Dawn	110
Our Moment	107

SEPTIMA CARRERA. 5 FUR.
Para 3 años y más.
RECLAMABLE. PREMIO $135

Lady Broadsike	97
Magic Arrow	112
Jimmy R.	114
Leo B.	105
Alfred C. M.	105
Silent Monk	107
Royal Express	102
Then Some	110
—Elegibles:	
Wise Revue	102
Sing Sing	114
Miss Aevos	97
Keitner	102

—Hora de partida, primera carrera: 3:30 P. M.

Amateur Aces

—El match de Estrellas.
—Un grupo de jugadores.
—Ayuda al turismo.

(Por DAN)

Hace una semana se anunció que la Unión Atlética de Amateurs había dado el permiso correspondiente para que una selección de las Estrellas de la Liga Nacional pudiese enfrentarse con otra de la Liga Social en los terrenos del Stad

ESTA NOCHE HARA SU REPRISS JOHNNY CRUZ, PELEANDO CON JOE PEDROSO

DIZZY DEAN, DEL SAN LUIS CARDENALES, ES EL PRIMER PITCHER QUE LOGRA DIEZ VICTORIAS

SPORTS DIARIO DE LA MARINA SPORTS

AÑO CIV — LA HABANA, SABADO, 6 DE JUNIO DE 1936 — PAGINA QUINCE

SI NO FUE UN LUCKY-PUNCH LO DE JOE PEDROSO, GANARA AL CAMPEON METROPOLITANO

En el semi-final: Sixtico contra Molina

(Por «PETER»)

Esta noche, en una fiesta de puños que se ofrece en la Arena Cerveza Cristal», en la Calzada de Infanta, se presentará nuevamente a los aficionados un boxeador cubano, que ha estado bastante tiempo por Europa: Johnny Cruz. Este muchacho ganó un Campeonato en New York, entre amateurs. Vino a la Habana y gustó. Luego marchó a España y por tierras europeas estuvo largo tiempo, sin que nosotros, en realidad, podamos decirle a los aficionados en las condiciones que ha regresado. Tampoco sabemos nada de sus actuaciones allende los mares. No nos hemos molestado en ir a ver sus trabajos de entrenamiento, porque nada hay que engañe tanto como los trabajos preparatorios de los boxeadores en vísperas de peleas. Los hay que lucen una maravilla en el tarining y llegan al ring y se caen al primer golpe que le conectan. Otros, en cambio, que dan la sensación de todo un señor «punch-drung», nos deslumbran a la hora de fajarse. Esto lo hemos observado en la mayor parte de los casos, y por eso queda explicado lo que parecería una negligencia nuestra, como reporters deportivos. No creemos, pues, en el entrenamiento de los boxers, sino en sus actuaciones en el cuadrilátero.

JOHNNY CONTRA PEDROSO

El repriss de Johnny Cruz será contra Joe Pedroso. Este es una figura nueva en el boxeo habanero. Lo único que podemos decir de él, y para eso dido por boca de un promotor oriental, que es bueno. Así nos lo dijo en vísperas del match que Pedroso iba a celebrar contra el «Baby» Oriental, y el vaticinio resultó cierto. Pedroso le ganó por knock-out, creemos que en el séptimo round, a Baby Oriental, quien nos parecía algo maravilloso, a juzgar por sus repetidos triunfos en la Habana. Ese es todo el bagaje de datos que podemos ofrecer sobre el Conquistador del Baby en Jiguaní.

Los apologistas de Pedroso, nos dicen que se parece a Mike Castro, formidable «poncheur» que en la actualidad ocupa un alto puesto en la Comisión Nacional de Boxeo y Luchas. Nos aseguran que pega duro, detalle que no ponemos en duda porque acaba de vencer a un buen pugilista y por la vía del sueño.

Por su experiencia, por su ring general-ship, seguramente el Campeón Metropolitano saldrá como farovito. Pero nosotros no nos atrevemos a tanto porque creemos que si lo de Pedroso en Jiguaní no fué un «lucqy-punch», debe ganarle a Cruz. Y debe ganarle, decimos, porque contra esas cualidades de Johnny, ponemos nosotros la juventud, factor muy importante en toda clase de deporte viril.

MOLINA CONTRA SIXTICO

Sixtico Morales no necesita presentación. Es bien conocido. Además, acaba de demostrar que está en buenas condiciones. El pasado sábado se enfrentó a Baby Quintana y lo mandó a dormir en el round inicial. Siempre ha sido uno de los más valientes sí que también de los que más tricks emplea. Gustó de la escuela de la Pantera Negra, y se aprendió también todas las artimañas de los boxeadores del Sur, que son los que más fama tienen de marrulleros Esta noche estará matcheado contra el ex soldado Ramón Molina, un boxeador que es como la marea, unas veces está alta y otras baja. Muy irregular. Ya en otra ocasión pelearon estos dos muchachos y ganó Sixtico, pero a lo mejor, hoy gana Molina. Si la marea está alta, garantizamos un «peleón», porque Ramón Molina, cuando se encuentra bien, pelea hasta «fuerate».

Constituye un adelanto la práctica del water polo por la Federación de Natación

Es algo bueno de la Federación tratar de continuar la obra iniciada hace tiempo. Cómo se ha desarrollado el water polo en Cuba. Una breve historia. Y algo de interés al público

(Por Manuel J. DIAZ)

La Federación Nacional Amateur de Natación y Diving propuso en su última junta incluir el Water Polo en el programa anual de esta temporada, siendo aprobado el proyecto por unanimidad.

No es esta la primera ocasión que la Federación y otras entidades han tratado de levantar el entusiasmo por un deporte tan adaptado a nuestro clima; en varias temporadas anteriores también se han gestionado campeonatos, pero por razones que no valen la pena mencionar, los Clubs no pudieron ocuparse de este asunto y la iniciativa no ha pasado de ser un buen deseo.

Pero este año, y con motivo de estar incluído el Water-Polo en el Programa de los IV Juegos Deportivos Centro Americanos, nuestro Presidente del Comité Nacional Olímpico, Ing. Miguel A. Moenck, ha donado una copa de plata para que se discuta en un Campeonato Nacional, y con este aliciente adicional, los que estamos interesados en que progresen los deportes amateurs en Cuba, esperamos que el Campeonato de esta temporada sea una bella realidad.

La disparidad de criterio entre los delegados que asistieron a la última junta de la Federación impidió que se aprobara un reglamento, pues mientras unos delegados estimaban que las Reglas Intercolegiales Americanas eran las más apropiadas para comenzar, la mayoría creyó, y con sobrada razón, que si Cuba se proponía participar en competencias Internacionales, nada más práctico que iniciarnos en el Reglamento Internacional de Water-Polo.

BREVE HISTORIA DEL JUEGO EN CUBA.

Aunque yo fuí uno de los que defendí la implantación de las reglas Intercolegiales Americanas, por considerar que hacía mucho tiempo que este deporte no se practicaba en Cuba y necesitaba captarse las simpatías del respetable público (que al fin y al cabo es el que paga y hace posible estas competencias en nuestro medio ambiente) no dejo de comprender las razones de la tendencia opuesta, más cuando he visitaod a algunos de los «old-timers» en el juego.

Uno de ellos fué Miguel Angel Moenck, «pioneer» deportista cubano, quien me informó que ya por el año 1905 se practicaba el Water-Polo en la piscina de la Y.M.C.A. poseía en el Paseo del Prado y las Reglas por las cuales se regían esos juegos eran los Internacionales. Todo iba a pedir de boca cuando apareció «el mulo» Juan Kindelán, quien regresaba de una Universidad americana y estaba familiarizado con las reglas Intercolegiales. Se adoptaron esas reglas y el resultado fué un desastre pues al poco tiempo desapareció el juego para evitar accidentes desagradables.

El Water-Polo con reglas intercolegiales Americanas es comparable al «rugby» (foot-ball intercolegial) mientras que si es jugado con reglas Internacionales se asemeja más al «soccer» (balón-pié). En el mismo caso se permite «tacklear», hundir, agarrar y mantener debajo del agua al hombre que tiene la bola, y se necesitan jugadores fuertes, de mucho peso y estamina. No todos los nadadores pueden formar parte de su equipo.

Jugado con reglas Internacionales es más científico. No posee las cualidades de la lucha personal que tanto agrada al público, pero permite mayor radio de jugadas. Cualquier buen nadador puede formar parte de un equipo ya que la velocidad, forma de manejar la bola y el «team-work» son las características más sobresalientes de este juego.

DE AMIGO DE SOLANA HASTA HOY

Por el año 1923 el Water-Polo tomó un nuevo impulso gracias a la iniciativa de Amigó de Solana, titulado Campeón Español, quien organizó un equipo en la Y.M.C.A. trasladándose más tarde al Miramar Yacht Club. Con el apoyo de la entusiasta sociedad de la Playa, se imprimió el Reglamento, pero cuando se había comenzado un Campeonato Triangular entre la Universidad de la Habana, Miramar Y. Club y Y.M.C.A., Solana tuvo que dejar la Habana, y el juego no se práctico más.

Desde esta época hasta hoy, se han hecho esfuerzos por popularizar tan interesante juego, pero todas las tentativas han sido inútiles. El apoyo que hoy le presta la Federación Nacional y Miguel A. Moenck, deberían ser suficientes para que esta temporada cristalice el Campeonato Nacional y con este motivo DIARIO DE LA MARINA me ha pedido una serie de comentarios sobre el deporte, con objeto de divulgar las reglas y familiarizarlo ante el público, siendo éste el primero.

Junio 1o. 1936.

El Chicago Sox resulta "primo" de los Reds Sox

Ya han jugado 8 desafíos y hasta el presente no han podido conquistarlo en uno

BOSTON, junio 5. (AP).—Los Medias Rojas de Boston derrotaron a los Chisox por séptima vez consecutiva hoy, logrando un triunfo de 8x6 sobre ellos en el primer juego de la serie celebrado aquí.

Los Red Sox llegaron cómodamente al noveno inning con una ventaja de 8x1 en el score pero, en esa entrada el Chicago registró un rally de cinco carreras y puso la victoria en peligro.

Jack Wilson, que hasta hoy había trabajado solamente como relevo, comenzó el game, y aunque estuvo wild es ocasiones dominó bastante a los sox hasta el noveno en que fué reemplazado por Fred Ostermuller.

El score:

CHICAGO

	V.	C.	H.	O.	A.	E.
Radcliff, lf	4	1	2	0	0	0
Kreevich, cf	5	1	1	4	0	0
Haas, rf	3	0	0	0	0	0
Bonura, 1b	3	0	0	16	1	0
Piet, 2b	3	0	0	1	6	0
Hayes, ss	2	1	0	3	2	0
Dykes, 3b	3	2	1	0	2	0
Sewell, c	4	0	1	0	0	0
Cain, p	3	0	0	0	1	0
Brown, p	0	0	0	0	1	0
Washington x	1	1	1	0	0	0
Totales	31	6	6	24	13	0

x bateó por Brown en el 9o.

BOSTON

	V.	C.	H.	O.	A.	E.
Cooke, rf	5	1	1	4	0	0
Cramer, cf	5	1	2	3	0	0
Manush, lf	4	1	1	0	0	0
Foxx, 1b	3	1	1	11	0	0
Mc Nair, 2b	4	3	3	2	2	0
Cronin, ss	3	0	1	2	5	0
Werber, 3b	3	1	1	1	2	0
R. Ferrell, c	3	0	1	3	1	0
Wilson, p	4	0	0	1	3	0
Ostermueller, p	0	0	0	0	0	0
Totales	34	8	11	27	13	0

Anotación pore ntradas:

Chicago	.000 010 005—6
Boston	.020 001 50x—8

Empujadores: Radcliff 3, Kreevich 2, Washington, Foxx 2 R. Ferrell 2, Mc Nair, Cronin y Werber. Dobles: Radcliff, Washington, Cramer 2, Cronin. Triples: Werber. Home run: Kee vich. Bases robadas: Piet. Sacrifice: Cronin. Double plays: Mc Nair a Cronin a Foxx. Quedados en bases: Chicago 8, Boston 7, Bases por bolas: por Cain 3, Brown 1, Wilson 3, Ostermueller 1. Strike outs: Wilson 3, Tits por Cain 1 en 6. Ostermueller 2 en dos tercios. Dead ball. Wilson a Dykes. Passel ball: Sewell. Gana: Wilson. Pierde: Cain. Umpires: Orms by Mc Gowan y Quinn. Tiempo: 2:08.

LIGA INTERNACIONAL

		C.	H.	E.
Montreal	000 100 000	1	8	1
Baltimore	000 005 00x	5	10	0

Baterías: Chagnon, Wade, Hensiek y Tate; Mileton y Savino.

GRAN ENTUSIASMO EN LAS AGUAS DEL CLUB NAUTICO DE MARIANAO

Pese a lo desapacible del tiempo, ayer tarde, como el jueves, se reunieron numerosos asociados en las aguas del club Náutico de Marianao, para aprovechar las facilidades que brinda el popular club de la Concha, que son muchas.

Gran número de atletas, muchos de los cuales son altamente conocidos de la afición por haber tomado parte en distintos campeonatos de basket ball, base ball, foot ball y hand ball, celebrados por la Unión Atlética, dominaron el ambiente, destacándose también la concurrencia femenina, que es ya abundante, desde la inauguración del departamento femenino.

La obra del Náutico, inmensa como es, resulta la obra de todos, debido a las facilidades que el club ofrece a los que desean inscribirse, y es por esto que el número de asociados aumenta como la espuma a medida que avanza el verano. Ya tienen 900 socios fijos, sin contar las muchachas y niños, y los altos oficiales del club nos han asegurado en el día de ayer que cerrarán la inscripción del mes con 1,000 por lo menos.

Lo interesante de todo esto es que, pese a los numerosos atractivos que tiene el club, las cuotas no han sido modificadas en lo más mínimo, quedando en pie el ofrecimiento primitivo de 10 pesos de entrada y 20 anuales, que es justamente el que todos deben aprovechar, pues para Julio, una vez pasados los mil socios, subirán nuevamente las cuotas.

JOSE RAUL CAPABLANCA SIGUE EN PRIMER LUGAR

MOSCOU, junio 5. (AP).— José R. Capablanca, de Cuba, y Andor Lilienthal, de Hungría, entablaron hoy la [illegible] que celebraron en el torneo internacional de ajedrez, pero, Capablanca marca todavía el paso.

Botvinik, de Rusia, derrotó a su [illegible]triota Ragozin, y Enmanuel Las[illegible] de New York, conquistó a Levenfish, de Rusia.

Capablanca tiene ahora 12 puntos por 10 y medio que tiene Botvinnik.

JUEGA HOY EL ADC CON LA ESCUELA DE COMERCIO

RIGANTI, CON UN «TERRAPLANE», GANA EL GRAN PREMIO INTERNACIONAL, SOBRE 6,865 KILOMETROS DE RECORRIDO

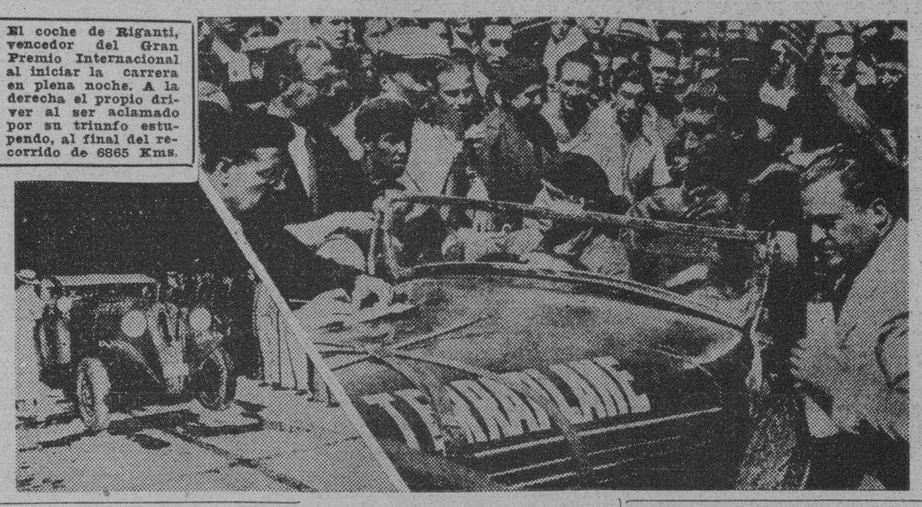

El coche de Riganti, vencedor del Gran Premio Internacional al iniciar la carrera en plena noche. A la derecha el propio driver al ser aclamado por su triunfo estupendo, al final del recorrido de 6865 Kms.

El veterano driver Raúl Riganti ha reverdecido sus antiguos laureles ganando nada menos que el Gran Premio Internacional de 1936, corrido este año sobre un circuito que mide 6,865 kilómetros de carreteras en parte buenas y el resto caminos vecinales de tierra muerta incluyendo los que remontan y cruzar la cordillera de los Andes por lugares que exceden los 12,000 pies de altura.

Sin la menor duda puede considerarse actualmente esta carrera como la más importante del mundo por su largo recorrido y por las dificultades que representa ya que resulta una prueba de velocidad pura en los buenos tramos de carretera perfecta, y de resistencia en los prolongados parajes de duras lomas y mal camino, exigiendo del coche y del conductor condiciones contrapuestas que ponen a prueba todas las cualidades.

En tales condiciones, la victoria rotunda de Riganti con su carro «Terraplane», que aventajó casi dos horas a su más próximo rival, es de un mérito extraordinario por parte del driver y de la máquina, única de su marca, que luchó contra otros ciento doce (112) concursantes Nueve jornadas, a razón de casi mil kilómetros a más de 100 por hora algunas de ellas es, como suele decirse, «algo serio», máxime si se tiene en cuenta que su coche era un chassis 1936 de stock, cuyo mecanismo fué sellado por los comisarios antes de la carrera.

El tiempo de Riganti fué de 89 horas, 47 minutos 20.8 segundos con un promedio de 76.4 kilómetros por hora. Teniendo en cuenta que en la primera etapa de 973 kilómetros de buenas carreteras fué ganada a 112 K. p. h. se comprenderá las dificultades del resto del recorrido.

En segundo lugar, una hora y 49 minutos después, entró A. Vázquez, con un coche Ford seguido a los 15 minutos por «Hipómenes» con otro Ford. Llegó en cuarto lugar Julio Férez a los 48 minutos del anterior, conduciendo un Chevrolet.

26 carros terminaron la prueba de los 113 que arrancaron. La dureza de la misma se evidenció al quedar eliminados muchos de los favoritos con coches europeos y americanos de todos precios. De los drivers de antigua fama no pudieron terminar la carrera, Kruuse (campeón argentino de 1935). Gaudino, Roatta y Karstulovic. Blanco, de los veteranos, alcanzó el 19º lugar con un Chevrolet. En cambio se revelaron muchos nófitos, entre ellos, A. Vázquez, que llegó segundo.

Los otros 22 carros que terminaron fueron 7 Chevrolets, 1 Chrysler, 10 Fords y 4 Plymouth.

El recorrido total constituía un circuito que abarcaba los puntos siguientes: salida de Buenos Aires, Córdoba, Mendoza, Santiago de Chilé (atravesando los Andes), Temuco, Neuquen (volviendo a atravesar los Andes), San Carlos de Bariloche, Comodoro Rivadavia (Patagonia), Bahía Blanca y La Plata.

La organización de la carrera fué perfecta y no hubo que lamentar accidente alguno de importancia. Fué un éxito magnífico que se debió en gran parte al Sr. Virgilio F. Grego, donante de las grandes sumas en efectivo que constituyeron los premios a los vencedores.

Logró el Dizzy su décimo éxito de la temporada

Es el primer ptcher de las Grandes Ligas que logra 10 victorias en la campaña

SAN LUIS, junio 5. (AP)— La serie importante por el primer lugar de la Liga Nacional se inició hoy y los Gigantes, víctimas del Dizzy Dean tuvieron que aceptar una derrota de 9x2.

Sólo Melvin Ott, que empujó las únicas carreras del New York con un home run, anotando detrás de Terry, le dió que hacer a Dizzy Dean que ganó su décimo juego del año. El Dizzy es el primer lanzador que logra esto en las Mayores. Su record es de 10x2.

El éxito elevó la delantera de los Cardenales a cuatro juegos completos, y hace imposible que los Gigantes les quiten el lugar de honor, aun cuando ganen todos los juegos que les faltan.

Los Cardenales le batearon diez hits a Harry Gumbert y Frank Gabler, propinándole al primero su segunda derrota del año.

Stuart Martin elevó a 16 el número de matches consecutivos en que ha bateado de hits.

Los Cardenales anotaron todas sus carreras en tres innings.

El score:

NUEVA YR..

	V.	C.	H.	O.	A.	E.
J. Moore, lf	5	0	2	1	0	2
Whitehead, 2b	4	0	0	3	5	0
Terry, 1b	4	1	2	12	2	0
Ott, rf	3	1	1	2	0	0
Leiber, cf	4	0	1	0	1	1
Mancuso, cf	4	0	0	3	0	1
Mayo, 3b	3	0	2	0	1	0
Bartell, ss	4	0	1	1	5	0
Gumbert, p	2	0	0	1	1	0
Gabler, p	1	0	0	0	2	0
Riple x	1	0	1	0	0	0
Totales	35	2	9	24	16	2

x bateó por Gabler en el 9o.

SAN LUIS

	V.	C.	H.	O.	A.	E.
T. Moore, cf	5	1	1	4	0	0
S. Martin, 2b	5	2	1	3	3	0
J. Martin, rf	4	1	0	3	0	0
Medwick lf	2	3	2	3	0	0
Collins, 1b	4	1	2	7	1	0
Durocher, ss	3	0	1	1	1	0
Frisch, 3b	4	0	2	0	0	0
Ogrodozki, c	3	1	1	6	0	0
J. Dean, p	3	0	0	0	1	0
Totales	33	9	10	27	6	0

Anotación por entradas:

Nueva York	.000 002 000—2
San Luis	.0000 234 00x—9

Empujadores: Collins 2, Frisch, J. Martin, Durocher; S. Martin, Medwick, Ott 2,. Dobles. J. Moore, Bartell, S. Martín. Triple: Collins. Home run: Ott. Sacrifice: J. Dean. Double play: Collins a Durocher. Quedado en bases: San Luis 6. Nueva York 5. Bases por bolas: por J. Dean 2, Gumbert 5. Strike outs. J. Dean 4, Gumbert 2, Gabler 1. Hits: por Gumbert 7 en 5 y dos tercios; Gabler 3 en 2 y un tercio Wild: Gumbert. Umpires. Moran, Magerkurth, y Quigley. Perdió: Gumbert. Tiempo: 1.55.

HOME RUNS DE AYER

Los players de las Grandes Ligas que batearon ayer de home run, y sus liders, son los siguientes:

Moore, Bees	1
Ott, Gigantes	1
Gehrig, Yankees	1
Kreevich, White Sox	1

LOS LIDERS

Jimmy Foxx, Red Sox	13
Trosky, Indians	12
Melvin Ott, Gigantes	10
Lou Gehrig, Yankees	9
J. Moore, Phillies	9
Bill Dickey, Yankees	9

TOTALES POR LIGA

Liga Americana	218
Liga Nacional	205
Totales	423

Vernon Gómez volvió al box y triunfó, 4x3

Lou Gehrig contribuyó a la victoria con su noveno home run de la presente campaña

NUEVA YRK, junio 5. (AP)—Lefty Gómez volvió hoy a sus labores como pitchers, después de diez días de descanso, y mantuvo a los Indios de Cleveland, en cinco hits para ganarles con un score de 4x3.

La victoria fué la sexta de Gomez en la temporada, con una sola derrota.

Y cristalizó en el octavo, cuando los Yankees aseguraron con un rally de tres carreras.

Lou Gehrig, jugando su 1.700 juego consecutivo, ayudó a la victoria con su noveno home run de la temporada. Lou conectó el batazo dentro del mismo terreno.

Joe Di Maggio disparó dos hits para elevar a 18 el número de desafíos, los Yankees mantuvieron su delantera de dos juegos y medio frente a los Medias Rojas de Boston.

CLEVELAND

	V.	C.	H.	O.	A.	E.
Kekerbocker, ss	5	0	1	3	1	1
Gleeson, rf	4	0	1	1	1	0
Hale, 3b	4	0	0	2	4	0
Everill, cf	4	0	0	2	0	0
Vosmik, lf	4	1	1	2	0	0
Trosky 1f	3	0	1	7	1	0
Galatzer, x	0	0	0	0	0	0
Pytlak, c	4	0	1	3	1	0
Hughes, 2b	1	2	0	3	1	1
L. Brown, l	2	0	0	1	2	0
Winegarner, xx	1	0	0	0	0	0
Totales	32	3	5	24	11	2

x corrió por Trosky en el 9o.
xx bateó por L. Brozn en 9.

NUEVA YORK

	V.	C.	H.	O.	A.	E.
Crosetti 2b	3	1	0	0	4	0
Rolfe, 3b	4	1	0	0	1	0
Di Maggio, lf	4	1	2	1	0	0
Gehrig, 1b	2	1	1	10	2	1
Chapman, cf	3	0	0	5	0	0
Hoag, rf	4	0	2	2	0	0
Lazzeri, 2b	4	0	1	3	2	0
Jorgen, c	3	0	0	5	1	0
Gomez, p	3	0	0	1	1	1
Totales	30	4	6	27	11	2

Nueva York	.000 001 03x—4
Clevelan	.001 000 011—3

Empujadores: Gehrig 2, Knickerbocker, Hoag, Pytlak, Dobles: Trosky, Nickerbocker, Hoag. Home run: Gehring. Sacrifice. L. Brown. Double play: Hale a Hughes a Trosky. Quedados en bases: Nueva York 6. Clevelan 7. Bases por bolas: L. Brown 4 Gómez 4. Strike uots: Go-5. L. Brown 3. Wild: Brown. Umpires, Johnston, Summers y Owens. Tiempo: 2:01.

PROBABLES PITCHERS

NEW YORK, junio 5. (AP.)—Los probables pitchers para los juegos de hoy, sábado, son:

LIGA NACIONAL

Brooklyn en Chicago: Baker vs Tex Carleton.

Filadelfia en Pittsburgh: Walter vs. Monte Weaver.

Boston en Cincinnati, dos juegos: Danny Mac Fayden y Boby Reis vs. Wilcher y Al Hollingsworth.

New York en San Luis, dos juegos: Al Smith y Carl Hubbell vs. Paul Dean o Leslie Munns, y Billy Walker o Ed. Heusser.

LIGA AMERICANA

Detroit en Washington: Rowe vs. Deshong.

San Luis en Filadelfia, 2 juegos: Caldwell y Thomas vs. Ross y Fink.

Cleveland en New York: Mel Harder vs. Pat Malone.

Chicago en Boston: Tom Kennedy vs. Henry.

Juanillo Mendizábal irá a la lomita por el equipo de Argimón y espera rriunfar

Dos buenos encuentros ofrecerá esta tarde la Liga Social de Amateurs en sus terrenos del stadium de «La Tropical» en opción a su campeonato de verano, y si los acontecimientos se desarrollan como muchos esperan, todo parece indicar que el doble header ha de resultar reñido.

A primera hora, comenzando a las dos menos cuarto, tendremos en acción a los equipos del ADC con la Escuela de Comercio, que echando a un lado el team de la Acción Republicana, parecen los mejores de la competencia de este año.

Juanillo Mendizábal, que le ganó la tarde inaugural a la Escuela gracias a un rally afortunado de cuatro carreras que experimentó su equipo en el quinto inning, volverá a la lomita, y ahora que está en forma, promete una mejor exhibición.

Por el team de la Escuela pitchearán casi con seguridad Oscar Ruiz, quedando el zurdo Díaz Regalado y Valdés en el interior del banco, en calidad de reservas.

En el segundo encuentro se batirá el team de la Acción Republicana con el Luz Caballero, pudiendo registrarse entre ambos un gran encuentro si Collazo se presenta en forma.

El domingo, jugarán en el Ferroviario: Hacienda vs. Escuela de Comercio en el primer turno, y Havana Electric y Acción Republicana, después. Y en Artemisa actuará el team del ADC.

Los probables line ups de hoy:

A D C

López, rf.
J. Pérez, cf.
Cobo, lf.
Estévez, 1b.
Gallardo, ss.
Argimón, 3b.
R. Ruiz, 2b.
Heredia, c.
Mendizábal, p.

ESCUELA DE COMERCIO

Delgado, rf.
Ramírez, 2b.
Docal, 1b.
O. Ruiz, rf.
Guerrero, cf.
Remigio Vega, 3b.
González, ss.
Rodríguez, c.
Díaz Regalado, p.

El primer match comenzará a las dos menos cuarto.

Explotó Mungo víctima de los Chicago Cubs

En el quinto inning tuvo que dejar el box en manos de uno de los sustitutos

CHICAGO, junio 5. (AP). Con un ataque de siete carreras sobre Van Mungo en el quinto inning y un total de 16 hits, los Cubs de Chicago derrotaron hoy a los Dodgers de Brooklyn con score de 12x3.

Mungo permitió nueve carreras y 11 hits antes de abandonar el box en el quinto inning, y sus sucesores fueron víctimas de idéntico ataque.

Bill Lee, por su parte, pitcheó brillantemente para lograr su cuarta victoria de la temporada.

Hartnett fué expulsado del juego en el segundo inning, por haber protestado el conteo de un tercer strike.

BROOKLYN

	V.	C.	H.	O.	A.	E.
Bordagaray, cf-lf	3	1	1	5	0	0
Watkins, rf	4	1	2	1	0	0
Stripp, 3b	4	0	1	0	0	0
Hassett, 1b	4	0	2	6	1	0
Bucher, lf	0	0	0	0	0	0
Cooney, cf	3	0	0	1	0	0
Frey, ss	4	0	0	3	2	1
Jordan, 2b	3	0	1	1	5	0
Berres, c	2	0	0	2	0	0
Gautreaux x	1	0	0	0	0	0
Phelps, c	1	0	0	4	0	0
Mungo p	2	0	0	0	2	1
Butcher, p	0	0	0	1	0	0
Taylor, xx	0	1	0	0	0	0
Jeffcoat ,p	0	0	0	0	0	0
Gerakhty, xxx	1	0	0	0	0	0
Totales	32	3	7	24	10	2

x bateó por Berres en el 7o.
xx bateó por Butcher en el 8o.
xxx bateó por Jeffcoat n el 9o.

CHICAGO

	V.	C.	H.	O.	A.	E.
Hack, 3b	5	2	1	3	2	0
Herman, 2b	5	1	2	3	3	0
Galan, cf	3	1	2	3	0	0
Hartnett, c	1	0	0	0	1	0
O-Dea, c	3	1	1	3	0	0
Demarre, rf	5	2	2	2	0	0
Allen, lf	5	1	3	4	0	0
Cavarreta, 1b	5	3	2	6	1	0
English ss	3	1	1	2	4	0
Lee, p	5	0	2	1	0	0
Totales	40	12	16	27	11	0

Brooklyn	.100 000 020— 3
Shicago	.001 172 10x—12

Empujadores: Watkins, Stripp Hassett, Hack 2, Herman 4 Galán, Demare y Cavarreta 2, Lee. Dobles: Jordan, Herman, Galan, Demare Cavarreta 2. Bases robadas: Galan, Mack 2. Double plays: Herman, Englis a Cavarreta, Quedados en bases: Brooklyn 6, Chicago 11. Bases por bolas: Mungo 5, Butcher 2, Lee 4. Strikeouts: Mungo 2, Butcher 1, Lee 3. Jeffcoat 1, Hist Mungo 11 en 5 ing Butcher 5 en 2. Jeffcoat 0 en 1. Passed ball: O-Dea: Perdió: Mungo. Umpires: Ballangant, Klen y Sears.

GRANDES JUSTAS DE NATACION NOVICIOS SE DARAN MAÑANA, DIA 7

Mañana domingo por la tarde se celebrará un interesante dual meet en la piscina del Casino Deportivo, comenzando a las cinco en punto.

El programa combinado es idéntico al anunciado por la Federación para las competencias de novicios que celebrarán en los últimos días del presente mes.

Por el Casino Deportivo han de competir Aponte, Cordovés, L. Hernández, T. Quintana, J. Lamas, L. Martínez, R. de Castro, J. Barrero, B. Beole.

Por el Columbus competirán: R. Santamaría, P. Oyarzun, J. Cagigal, F. Rodríguez, L. Leonard, R. Finlay, A. Alvarez; L. Llanes, J. Avalos.

Los dos teams están bien equilibrados, y en los distintos eventos del programa han de verse algo de interés.

Mañana daremos el orden de los eventos y los jueces

TOME Coca-Cola

-un refresco puro de sustancias naturales

TOPICOS FUTBOLISTICOS

Por PETER

—Azúa por Ferré-Elías.
—Un record del Hispano.
—Peligro del farol rojo.

Pablo Ferré-Elías se ha marchado nuevamente a El Salvador.

El viaje del compañero de «El Mundo» nos parece salvador, pues según hemos sabido, va bien contratado y por un buen tiempo.

El Consejo Nacional de Cultura Física, organismo controlador del deporte en aquella república lo tendrá hasta después de terminados los IV Juegos Deportivos Centroamericanos que tendrán por escenario a Panamá.

Nuestros deseos fervientes son los de que Pablo Ferré-Elías vuelva a triunfar en El Salvador como lo hizo ya en la vez anterior.

x x x

La crónica balompédica de nuestro colega «El Mundo», no queda abandonada. Ahí hay un «bateador de emergentes», que ya en otra ocasión actuó y bateó de «hit».

Ernesto Azúa, el redactor all-around del staff de ese colega, sin abandonar el boxeo, ni el deporte cinegético ni el base ball ni ninguno de los otros sectores que atiende con tanta eficiencia, volverá «a rodar el balón».

Ernesto Azúa supo captarse las simpatías de todo el elemento balompédico mientras estuvo escribiendo en otra ocasión. Por eso es que su regreso ha de ser bien recibido.

Nosotros, que formamos parte de ese elemento estamos contentísimos y a reserva de hacerlo más tarde efectivo, cuando le veamos, enviamosle un fuert «shake-hands».

x x x

El próximo domingo el Deportivo Hispano-América, hará por primera vez «su home club» en el Stadium Cerveza Tropical.

Y una vez realizado esto, tendrá el record que no ha podido hacer ninguna otra de las sociedades que no tienen campo: La de haber hecho «home club» en tres estadios distintos: Campo Armada, Campo Cerveza Polar y Etadium Cerveza Tropical.

Ni en El Lucero, ni en Puentes Grandes ha podido vencer en lo que va del Campeonato, y ya estamos casi terminando. Los optimistas esperan ver si con esto cambia la suerte y los Tigres se anotan su primera victoria de la justa, que por ser primera, sería la más comentada, y no ya porque evitaría lo que en el argot del juego que domina Castrillón, se llama «pollona», sí porque ese triunfo del Hispano produciría la derrota de los asturianos y lo que es más notable aun... para los gallegos, su empate en el primer lugar con los toros.

El Deportivo Hispano-América tiene que hacer un «tour de force», porque de lo contrario se quedará con el farol rojo, distintivo que entre ferroviarios no sabemos lo que quiere decir, pero entre gente del futbol, destaca al equipo colero. Y esto después de todo no es lo peor, porque alguno tiene que quedar ahí. Lo más malo del caso es que el team colista tiene que jugar la serie de Promoción y cualquiera de los teams que gane en la serie B, ya sea el cultural o ya sea el Nacional, pudieran los Tigres pasar su susto.

El Olimpia no está muy seguro, de manera que hará todo cuanto pueda por sonarle el cuero a los gallegos.

x x x

Esta noche habrá una velada en el Deportivo Hispano-América.

No en el Lucero, sino en Prado 125.

Es una visita que hace el cuadro escénico de la Nueva Fábrica de Hielo a los salones hispanófilos, poniendo en escena una comedia rural, en tres cuadros, de Emilio Fernández de la Torre, titulada «Los Hijos del Trapo».

Ni qué decir tenemos que estarán presentes los «scouts» de la «Caretian Opera House, por si hay algo bueno para su elenco.

Para el día 11 de Junio (Jueves) señala el simpático Club Deportivo Luyanó la grandiosa Verbena

IMPORTANTE REUNION CELEBRARON CON EL PRESIDENTE LOS REPRESENTATIVOS DEL PARTIDO LIBERAL

SPORTS DIARIO DE LA MARINA SPORTS

Labat Menor y Sarmiento jugarán contra un trío hoy en el Frontón Habana-Madrid

Epifanio, Aníbal y Gayarre serán los rivales del Cachorro. Una gran función durante la tarde. Mañana función corrida también en la popular y simpática bombonera de Belascoaín

Colosal será la función corrida de hoy en el Habana-Madrid, que se repetirá mañana domingo con programa tan bueno como el que se ofrece hoy a los fanáticos.

Epifanio y Ugalde serán rivales esta tarde en los cuadros alegres y los dos veteranos obsequiarán a los aficionados con una alta demostración de eficiencia en los achaques de la pelota vasca.

Acompañados por Aníbal y Labat mayor se ofrecerá la batalla de esas dos estrellas en el estelar diurno, por la noche se botará la bola indudablemente con el trío que Ramiro y Comesaña han preparado para echárselo al Cachorro.

El gran zaguero llevará a Sarmiento delante y sus rivales serán Epifanio, Aníbal y Gayarre, o sea un delantero muy experimentado y de juego muy variado y dos zagueros que están positivamente en su mejor forma.

En la última batalla de la noche, Montes menor y Pascau van a echar el resto para intentar el triunfo.

No olvidéis que mañana habrá otra gran función corrida.

HABANA-MADRID

Programa de la función corrida de hoy que comenzará a las 3 de la tarde.

PRIMER PARTIDO: A 25 tantos. Vales, Ayesterán, Girón, Roda, Labat mayor y Aníbal.

SEGUNDO PARTIDO: A 30 tantos. Epifanio y Aníbal, blancos, contra Ugalde y Labat mayor, azules. A sacar los primeros del 14 y los segundos del 14 y medio.

SEGUNDA QUINIELA: A seis tantos. Epifanio, Ugalde, Bernal, Azpeitia, Constante y Buendía.

TERCER PARTIDO: A 30 tantos. Bernal y Azpeitia, blancos, contra Constante y Buendía, azules. A sacar los primeros del 14 y medio y los segundos del 14.

POR LA NOCHE A LAS 8:30

PRIMER PARTIDO: A 25 tantos. Pedrito y Vales, blancos, contra Girón y Cubota, azules. A sacar ambos del 14 y medio.

PRIMERA QUINIELA: A 6 tantos. Pedrito, Sarmiento, Girón, Cubota, Aníbal y Gayarre.

SEGUNDO PARTIDO: A 30 tantos. Sarmiento y Labat menor, blancos, contra Epifanio, Aníbal y Gayarre. A sacar los primeros del 14 y medio y los segundos del 14.

SEGUNDA QUINIELA: A 6 tantos. Labat menor, Epifanio, Montes menor, Roda, Pascau y Ayesterán.

TERCER PARTIDO: A 30 tantos. Montes menor y Roda, blancos, contra Pascau y Ayesterán, azules. A sacar ambos del cuadro 14 y medio.

RESULTADO OFICIAL DE LA FUNCION CELEBRADA ANOCHE

PRIMER PARTIDO

	Tantos
Vales y Astigarreta, blancos	25
Salvador y Girón, azules	18

Ganadores: BLANCOS.

PRIMERA QUINIELA

	Tantos	Pagos
1—Salvador	3	$ 2.12
2—Astigarreta	2	7.96
3—Vales	4	2.45
4—Girón	5	3.54
5—Constante	5	2.45
6—Buendía	6	1.51

Ganador: BUENDIA.

SEGUNDO PARTIDO

	Tantos
Sarmiento y Gayarre, blancos	27
Epifanio y Buendía, azules	30

Ganadores: AZULES.

SEGUNDA QUINIELA

	Tantos	Pagos
1—Sarmiento	5	$ 2.67
2—Gayarre	4	4.15
3—Epifanio	6	1.49
4—Bernal	5	2.67
5—Constante	1	1.96
6—Ayestarán	2	5.34

Ganador: EPIFANIO.

TERCER PARTIDO

	Tantos
Bernal y Cubota, blancos	30
Constante y Ayestarán, azules	18

Ganadores: BLANCOS.

Partido de liga grande en el Jai-Alai, Vallejo Menor y Paco contra Elizondo y Ondarres

Guernica y Fares, jugando mucho ganaron el estelar de anoche. Para hoy sábado se ha combinado un gran programa. Mucha concurrencia. Buenas las quinielas. Jugosos los pagos

Un buen partido desarrollaron anoche, en el inicial, Ochoa menor y Solá y Faura y Aguiar. Estos salieron delante, pero se suscitaron dos empates a 15 y 16, para irse arriba Ochoa menor y Solá, siendo alcanzados en 24, dándose la igualada trágica. Después de un gran peloteo, en el tanto decisivo, lo perdió Faura, cuando ya tenía encestada la pelota.

Malluquiza, se llevó la primera quiniela, pagando eléctricamente.

EL ESTELAR

En el estelar tomaron parte Guernica y Fares, contra Creus y YLa Paz. Los primeros jugaron mucho, sobre todo Fares, que tien colosal pegada y un magnífico rebote, tirado con una limpieza extraordinaria, que hace un efecto demoledor.

Estuvo en todas partes, Fares; parece que no se mueve, pero ayer demostró que no necesita andar corriendo, de aquí para allá, para estar bien colocado.

En 20 se quedaron, Creus y La Paz.

Nos parece qua a Fares deben siguirlo poniendo en los estelares.

La segunda quiniela, se la calzó Mir.

En el partido del cierre, jugaron Mir y Alvarez contra Tellechea y Deva, ganando estos últimos, en un final emocionante.

ESTA NOCHE

Para esta noche ha combinado Eguiluz, tres monumentales partidos, batiéndose en el estelar, Vallejo menor y Paco, contra Elizondo y Ondarres, que será una lucha de Liga Grande.

ESTA NOCHE
(A LAS 8 Y MEDIA)

PRIMER PARTIDO, A 25 TANTOS: Román y Goyo, blancos, contra Iturrino y Escarza, azules. A sacar, ambos, del cuadro 10, con ocho pelotas finas.

PRIMERA QUINIELA, A 6 TANTOS: Ondarres, Paco, Guernica, Salazar, Elizondo y Vallejo menor.

SEGUNDO PARTIDO, A 30 TANTOS: Elizondo y Ondarres, blancos, contra Vallejo menor y Paco, azules. A sacar los primeros del cuadro 10 y los segundos del cuadro 9 y medio, con ocho pelotas finas.

SEGUNDA QUINIELA, A 6 TANTOS: Eguíbar, Malluquiza, Hugues, Morales, Adolfo y Aguinaga.

TERCER PARTIDO, A 30 TANTOS: Aguinaga y Hugues, blancos, contra Eguíbar y Adolfo, azules. A sacar, ambos, del cuadro 10, con ocho pelotas finas.

ANOCHE

PRIMER PARTIDO

Ochoa menor y Solá, blancos	25
Faura y Aguiar, azules	24

Ganadores: BLANCOS.

PRIMERA QUINIELA

	Tantos	Pagos
1—Eguíbar	1	$ 6.99
2—Malluquiza	6	7.57
3—Fares	1	6.40
4—Guernica	3	3.03
5—La Paz	0	6.06
6—Creus	3	3.95

Ganador: MALLUQUIZA. Pagó a:

7.57

SEGUNDO PARTIDO

	Tantos
Guernica y Fares, blancos	30
Creus y La Paz, azules	20

Ganadores: BLANCOS.

SEGUNDA QUINIELA

	Tantos	Pagos
1—Alvarez	1	$ 3.98
2—Mir	6	3.60
3—Aguinaga	3	4.72
4—Tellechea	0	6.30
5—Deva	0	7.56
6—Iturrino	1	6.87

Ganador: MIR. Pagó a:

3.60

TERCER PARTIDO

Mir y Alvarez, blancos	27
Tellechea y Deva, azules	30

Ganadores: AZULES.

G. L. Rogers (izquierda), del team irlandés Copa Davis, con K. Schroeder, de Suecia, a quien derrotó en el torneo celebrado hace poco en Dublin, Irlanda. (Foto Acme-Editors Press).

ENTRE CAZADORES

—Steinhart debutó entre los ganadores de premios.

—Carlos Quintero sigue de leader con cinco.

—Las tiradas del domingo en Cazadores del Cerro.

Un solo nombre se ha agregado a la lista de los ganadores de premios en la actual temporada del Club de Cazadores del Cerro en la presente semana. El de Frank Steinhart Jr., que debutó como ganador en el tiro de platillos con una formidable tirada, a juzgar por el bajo handicap que tiene. Los demás ganadores, «Colacho», en revólver; Eduardo Caamaño, en rifle; Serafín Quesada, en skeet, y Pepe Ovies, en pichón, todos habían ganado premios ya anteriormente.

De leader de los ganadores de premios sigue el zurdo Carlos Quintero, con cinco; en el segundo lugar se encuentran empatados, con tres premios cada uno, doctor José Antonio López, doctor Nicolás Pérez Hernández, Dr. Serafín Quesada y el capitán Pablo Cruz Este cuádruple empate puede que se rompa en las tiradas del domingo.

A continuación publicamos el programa de las tiradas:

—A las nueve y media: Tiro de platillo en opción al premio del capitán Pablo Cruz y tiro de revólver por la medalla de Vilardebó y Riera. Dos premios muy bonitos que seguramente reunirán buenos «entries».

—A las once y media: Tiro de skeet por el premio de la Compañía Armera de Cuba y tiro de rifle en el que se discutirá el premio de Carlitos Sauvalle.

—A las tres y media de la tarde: Tiro de pichón por el premio de Germán Muñiz.

El domingo es el santo del capitán Pablo Cruz, y siendo una de las figuras más simpáticas del Club de Cazadores del Cerro, y uno, también de los que más se ha destacado por su amor a la sociedad, los que bien le quieren y los que sienten algo por la sociedad del Lucero, no pueden dejar pasar inadvertida la fecha onomástica del querido «Capi».

Habrá, pues, el domingo, un almuerzo especial al que concurrirá casi la totalidad de los socios, con sus familiares, y la presidencia del mismo estará ocupada por el pundonoroso militar que en tan poco tiempo se ha adueñado del corazón de todos los que concurren al «Club de Cazadores del Cerro».

El almuerzo será criollo. Teresa, la maga culinaria, ese día echará el resto. Y si los «gochos», como dice Muñiz, andan abundantes por Bejucal, puede que comamos lechoncito asado.

Mañana publicaremos la VII Convocatoria por el Campeonato Nacional de Pistola que nos ha enviado la Asociación Nacional de Tiro de Cuba, pues hoy necesitamos el espacio para terminar la publicación de las Reglas del Tiro de Skeet, cuya parte final va a continuación:

9.—Cualquier tirador que por descuido no tenga su escopeta lista para disparar cuando ordena un platillo ,no tendrá derecho a otro platillo.

En caso de que por falta de la escopeta o del cartucho, el tirador no pudiera disparar, se le concederá otro platillo. Cualquier platillo que sea lanzado por petición del tirador y que éste no le haya tirado por otras razones que la falta de la escopeta o de la munición, será considerado como errado, a menos que el referee estime que hubo motivo suficiente para impedir que el tirador disparase.

10.—Ningún tirador podrá pedir platillos o tirar a los mismos si no es en el turno que le corresponde y en la posición adecuada.

11.—El que se llamó hasta ahora platillo opcional, será obligatorio tirarlo como repetición del primero que se yerra. Mientras se están tirando los singles, este tiro de repetición debe ser disparado por el tirador inmediatamente después de su primer errado y antes de que le lancen un platillo de la otra máquina o se mueva para otra estación. Todos los dobletes deben ser tirados en pares, de acuerdo con las reglas correspondientes y sin tener en cuenta el resultado para los efectos del platillo opcional; pero en el caso de que el primer errado del tirador ocurriera mientras se está tirando el doblete, deberá repetir el platillo errado como un single, antes de separarse de la estación en que tiró. Si el tirador rompiese sus 24 primeros platillos y, por lo tanto, no se le pudiera obligar a repetir ningún tiro hasta ese momento, él puede elegir la máquina y la estación para su platillo número 25.

12.—No se permitirán cargas mayores que las siguientes:

Para el calibre doce, una onza y un octavo.

Para el calibre dieciséis, una onza.

Para el calibre veinte, siete octavos de onza.

Y para los calibres veintiocho y cuatrocientos diez, tres cuartos de onza.

No se permitirán municiones mayores de cinco ni menor de diez, ambas numeración americana.

RECOMENDACIONES ESPECIALES

No hay razón ni excusa para tener la escopeta cargada mientras al tirador no le corresponda tirar. Además de ser muy peligroso el tiro de skeet no es un tiro de prisa y el tirador debe tener tiempo suficiente para cargar su escopeta cuando le toque ponerse en posición de tiro, sin necesidad de andar a la carrera.

No apunte a persona alguna con su escopeta, aunque sepa que ésta está descargada. El hacerlo revela muy poca educación. Las escopetas «descargadas» son precisamente las que hacen el daño.

Después de tirar, colóquese en el orden que le corresponde y lleve su escopeta con los cañones hacia abajo.

Si ocurriese alguna demora durante la tirada, abra la escopeta, saque el cartucho y no vuelve a cargarla hasta que empiece de nuevo la tirada.

Batearon los Piratas sobre los "Phillies"

Los muchachos de Harold Pie Traynor se llevaron el triunfo con score de 14 por 0

PITTSBURGH, junio 5. (AP)—Los Piratas batearon más que los Phillies hoy, en un juego donde se batearon 35 hits y ganaron el primer game de la serie con score de 14x8.

Los Bucs coleccionaron 23 singles a dos pitchers, siendo Lloy Waner el líder de lataque.

El score:

FILADELFIA

	V.	C.	H.	O.	A.	E.
Chiozza, cf	3	2	1	2	0	1
Sulik, lf	4	1	2	5	0	0
Klein, rf	5	1	2	1	0	0
Camilli, 1b	5	0	1	5	0	0
Whitney, 3b	5	0	2	2	0	0
Norris, 2b	5	1	1	1	2	0
Scheerin, ss	3	0	0	1	4	0
Wolson, c	2	1	1	5	0	0
Atwood c	2	0	1	2	0	0
Bowman, p	0	1	0	0	0	0
Passeau, p	3	1	1	0	1	1
Totales	37	8	12	24	7	2

PITTSBURG

	V.	C.	H.	O.	A.	E.
Jensen, lf	5	2	2	2	0	0
L. Waner, cf	6	4	4	0	1	0
P. Waner, rf	6	1	2	2	1	0
Vaughan, ss	6	1	4	5	1	2
Suhr, 1b	6	1	2	5	2	1
Brubaker, 3b	4	1	2	1	1	0
Lavaggetto, 2b	5	1	4	5	3	0
Todd, c	4	2	3	2	1	1
Padden, c	1	0	0	1	0	0
Birkoffer, p	1	0	0	0	0	1
Brown, p	2	1	0	1	1	0
Totales	46	14	23	27	1	5

Anotación por entradas:

Pittsburght	.003 335 00x—14
Filadelfia	.003 000 212— 8

Empujadores: Camilli 2, Vaughan 3, Suhr 2, Todd 2, L. aner Jensen 2, Sulik Klein 2, Atwood. Dobles: P. Waner. Triples: Jensen, Vaughan, Sulik. Bases robadas: Camilli. Sacrifice: Chiozza, Brown 2. Double play: Brubaker, Lavagetto, y Suhr. Quedado en bases: Filadelfia 8, Pitts burgh, 12. Base por bolas: Bowman 1, Birkofer 2, Brown 3, Passeau 1. Strike outs: Bowman 5, Brown 3, Passeau 2. Hits por Birkofer 4 en 2 y dos tercios, Brown 8 en 6 y un tercio, Bowman 10 en 3, por Passeau 13 en 5. Ganó: Brown. Perdió Bowman. Umpires: Reardon, Barr y Goez. Tiempo: 2.27.

Empataron los Senadores con los Tigres, ayer

El zurdo Whitehill contuvo a los Tigres en ocho hits para ganar el encuentro

WASHINGTON, junio 5. (AP)—Los Senadores de Washington volvieron hoy a la primera división al derrotar a los Tigres de Detroit con score de 6x2 con un ataque de trece hits.

Earl Whitehill pitcheó brillantemente para detener a los Tigres, que sólo pudieron conectar ocho hits. El manager Mickey Cochrane, que fué víctima de un ataque nervioso ayer, estaba en uniforme, pero, no tomó parte en el juego.

El score:

DETROIT

	V.	C.	H.	O.	A.	E.
Rogell, ss	4	0	0	1	4	0
Fox, rf	4	1	1	3	0	0
Gehringer, 2b	4	0	1	2	5	0
Goslin, lf	4	0	3	2	0	0
Walker, cf	4	0	1	3	0	0
Burns, 1b	4	0	0	11	0	0
Owen, 3b	4	0	0	2	1	0
Hayworth, c	3	1	1	0	0	0
Phillips, p	4	0	1	0	2	0
Totales	35	2	8	24	12	0

WASHINGTON

	V.	C.	H.	O.	A.	E.
Powell, cf	5	1	2	4	0	0
Lewis, 3b	4	1	0	0	3	0
Bluege, 2b	4	2	3	3	6	0
Stone, lf	4	1	2	3	0	0
Travis, rf	4	0	1	2	0	0
Kuhel, 1b	4	0	1	11	0	0
Kress, ss	4	0	2	2	4	1
Bolton, c	4	0	1	2	0	0
Whitehill, p	4	1	1	0	0	0
Totales	37	6	13	27	13	1

Anotación por entradas:

Detroit	.100 010 000—2
Washington	.102 000 30x—6

Empujadores: Goslin, Lewis, Travis, Kuhel, Rogell Bluege y Stone 2. Dobles: Walker, Whitehill, Stone,Goslin. Triple: Powell. Bases robadas: Kuhel. Double plays: Krees a Bluege a Kuhel. Quedados en bases: Detroit 7. Washington 7. Bases por bolas por Whitehill 1. Strike outs: por Whitehill 2. Gasó: Whitehill. Perdió: Phillip. Umpires. Geisel, Hubbard y Dinneen. Tiempo: 1:46

EN LAS GRANDES LIGAS

RESULTADO DE LOS JUEGOS CELEBRADOS AYER

LIGA NACIONAL

Pittsburgh, 14; Filadelfia, 8.
San Luis, 9; New York, 2.
Boston, 10; Cincinnati, 4.
Chicago, 12; Brooklyn, 3.

LIGA AMERICANA

New York, 4; Cleveland, 3.
Washington, 6; Detroit, 2.
Boston, 8; Chicago, 6.

ESTADO DE LOS CLUBS

LIGA NACIONAL

	G.	P.	Ave.
SAN LUIS	30	15	.667
New York	26	19	.578
Pittsburgh	24	21	.533
Chicago	22	21	.512
Boston	22	25	.468
Cincinnati	21	24	.467
Brooklyn	19	28	.404
Filadelfia	18	29	.383
Totales	182	182	

LIGA AMERICANA

	G.	P.	Ave.
NEW YORK	32	15	.681
Boston	30	18	.631
Cleveland	24	21	.533
Detroit	25	23	.521
Washington	25	23	.521
Chicago	21	23	.477
Filadelfia	14	29	.326
San Luis	13	34	.277
Totales	184	184	

JUEGOS SEÑALADOS PARA HOY

LIGA NACIONAL

Brooklyn en Chicago.
Filadelfia en Pittsburgh.
New York en San Luis, 2 juegos.
Boston en Cincinnati, 2 juegos.

LIGA AMERICANA

Chicago en Boston.
Detroit en Washington.
Cleveland en New York.
San Luis en Filadelfia, 2 juegos.

MOVIMIENTO POLITICO

IMPORTANTE DECLARACIONES HICIERON AYER LOS CONGRESISTAS LIBERALES DESPUES DE UN CAMBIO DE IMPRESIONES CON EL DR. MIGUEL MARIANO GOMEZ

El Presidente Gómez Arias, recibió ayer a las nueve y media de la mañana, a los congresistas del Partido Liberal, según se había anunciado.

El acto tuvo lugar en el salón de los espejos, hallándose el Jefe del Estado, con sus ayudantes de guardia comandante Franco Granero y teniente Alvarez Blanco.

HABLA EL SENADOR RECIO

A nombre de los congresistas liberales —que hacían un aproximado de 45— dirigió la palabra al Presidente, el senador Enrique Recio, manifestando que el objetivo de su presencia en Palacio, era el de saludar al Jefe del Estado y ofrecerle sus respetos, así como departir con él, a propósito del desarrollo de la futura política, puesto que las masas liberales, que también le prestaron sus más entusiasta y decidido concurso para alcanzar la Primera Magistratura de la Nación, desean saber cual será la actitud del Presidente, respecto de ellas.

LO QUE DIJO EL DOCTOR GOMEZ ARIAS

Concluída la entrevista el representante Zervigón informó lo siguiente a los repórters:

«El doctor Gómez Arias, no expresó en su respuesta que él fuese a dar tales o cuales compensaciones al Partido Liberal, toda vez que él es el Presidente de la República, por los partidos que integraron la Coalición Tripartita, no por un solo partido.

«Nos dijo que no viésemos en cada Secretario del Despacho, bien por su filiación o por sus simpatías hacia esta o aquella organización política, un «cantón» de determinado partido.

«Agregó que por cada dependencia del Estado, se hará una distribución equitativa, por mediación de los señores congresistas, a quien rogaba presentasen las necesidades de cada localidad, pues son ellos los que pueden recoger las palpitaciones de las masas. Los Jefes provinciales y municipales, por hallarse las más de las veces alejados de la Habana, no pueden venir a hacer gestiones, cuya solución siempre demora algunos días.

«Presidente señaló los lunes, para recibir a los congresistas en virtud de que los viernes han sido señalados para celebrar Consejo de Secretarios. Y dijo más sobre este punto, dijo que los martes y miércoles también podían verlo, pero que los lunes son los más indicados.

«Que se harán cambios de personal avanzándose paulatinamente, porque no puede desarticular la Administración Pública; pero que el avance lo hará con los tres partidos.

«Nos rogó que le llevásemos un memorándum con las necesidades de cada término, para complacerlos a todos con equidad.

«De sus palabras podemos sacar en consecuencia lo siguiente: en el Término donde el Alcalde sea nacionalista, la Jefatura Local de Sanidad, será liberal y será republicana la Zona Fiscal o la Administración de Correos, y así hará en los demás cargos.

LO QUE DICE MARQUEZ STERLING

El Presidente de la Cámara de Representantes, Márquez Sterling, también habló con los periodistas sobre la reunión de los congresistas con el Presidente. Dijo:

«La entrevista celebrada hoy por los senadores y representantes con el Presidente de la República, ha sido muy satisfactoria. El doctor Gómez, que está inspirado en los mejores propósitos y que en anteriores oportunidades ha demostrado un gran espíritu de justicia para con el liberalismo, ratificó a los representativos del Partido, su propósito de tratar por igual a las tres ramas de la Coalición y confirmó una vez más que el liberalismo recibirá de su Gobierno, que con tan buenos auspicios se inicia, el justo trato que su fuerza y su cooperación representan. Personalmente cada uno de los senadores y representantes escuchó de labios del Presidente estas declaraciones que tanto representan para nosotros».

DECLARACIONES DE RAMON VASCONCELOS

El Senador Ramón Vasconcelos, hizo las siguientes declaraciones:

«Yo llegue tarde a la reunión y no es raro. Llego temprano solamente a la hora del trabajo y como ya todo está hecho nadie hace falta. En este momento estoy bajo toda la presión del liberalismo que no sabiendo a quien culpar de su poca suerte culpa a los jefes más inmediatos.

«Yo creo que en este momento el Partido Liberal carece de contenido ideológico ,y no se preocupa de las cosas que le afectan moralmente. Sigue siendo un partido viejo llamado a disolverse si no cambia de rumbo.

«Aunque parezca contradictorio hay dos maneras de devolverle al liberalismo su razón de ser y su pujanza: una reintegrando su unidad y sacando del injusto ostracismo a elementos de historia que están arrinconados; y otro produciendo un movimiento de renovación de dentro a afuera o viceversa.

«Lo que desvía, descorazona y reduce la capacidad defensiva de los partidos, es la alharaca y la estridencia de los que ponen precio a sus votos y a sus acciones y son liberales como pudieran ser filibusteros.

«Creo —voy a personalizar— que yo como otros muchos me he ganado el acta por mérito de guerra. Nadie me la ha regalado y mientrass la tenga cumpliré con mi Partido y con mi pueblo; pero todas las posiciones que ostento y que constituyen un honor no se pueden conservar sino con honor y con la confianza de las masas (no de los pequeños madrugadores) y por consiguiente las pongo todas, con excepción de mi filiación, a la disposición del Partido con lo cual creo que ganaremos los dos; el Partido porque tendrá hombres de más consideración que serán mejor atendidos —que es lo que importa— y yo porque tendré menos responsabilidad y, desde luego, menos fatigas y preocupaciones.

«Tengo las cartas en las manos y se las entrego al que quiera tallar con más suerte. Del resto de la reunión no sé una palabra».

EL PARTIDO LIBERAL ESTA EN EL PODER

El Senador Capestany dijo:

«El Presidente hizo saber a la comisión de congresistas liberales que el Partido Liberal, se halla en el Poder, como se hallan igualmente los demás partidos de la Coalición Tripartita, que habían cooperado a su triunfo como Primer Magistrado de la Nación.

«Los comisionados salimos de Palacio, complacidos, satisfechos y optimistas.

CAPESTANY SE REUNE CON LOS REPRESENTANTES DE LAS VILLAS

El doctor Manuel Capestany, Senador y Presidente del Comité Provincial liberal de las Villas, tendrá hoy un amplio cambio de impresiones con los representativos del Partido en la Cámara de Representantes, para trazar un plan de accion que tienda a producir ventajas al liberalismo de aquella región.

Con Capestany estarán mañana en su oficina de «La Metropolitana», los doctores Suárez Riva, Gutierrez, Madrazo, «Fito» López, Iglesias, Domingo y la señorita Consuelo Vázquez Bello.

El Bufete del líder liberal está siendo muy visitado por elementos de la provincia, y líderes de términos.

Hemos visto allí, al doctor José G. Leonard, Francisco Ondarza, candidato a la alcaldía, Dr. Raúl Foyo, Dr. José Pagola indicado para una alta posición en Sanidad, Diego García Trujillo, y otros.

EL ALCALDE DE REMEDIOS EN LA HABANA

Para cambiar impresiones sobre distintas gestiones que realizará en esta capital beneficiosas al término de Remedios, se encuentra desde ayer el alcalde cenedista Don Pedro Poblador, quien sostuvo una entrevista muy amplia con el Senador y Jefe político remediano Dr. Francisco Carrillo.

Con el alcalde remediano vino el ex-candidato a Consejero Provincial señor Capitán Andrés Delgado.

SE PIDE LA SUSPENSION DEL ALCALDE DE CONSOLACION DEL SUR

El señor Francisco Julve, que solicitó de la Secretaría de Gobernación la suspensión del alcalde de Consolación del Sur, que juró el cargo y tomó posesión ante la Mesa de aquel Ayuntamiento dejada sin efecto por el Gobernador, ha elevado a esta autoridad que es la que corresponde la misma petición, de acuerdo con las indicaciones que le hace la Secretaría.

UN PROYECTO DE LEY DE MARCELINO GARRIGA SOBRE RETENCION DE CREDITOS

El representante liberal pinareño Marcelino Garriga, ha presentado a la consideración de la Cámara, un importante proyecto por el cual se disponen medidas en relación a la concertación de tratados con otros países.

La parte dispositiva del proyecto del representante Garriga dice:

Artículo primero: Se dispone la retención de aquellas sumas en dinero giradas por cualquier persona natural o jurídica, contra plazas extranjeras, cuya balanza de transacciones comerciales sea desventajosa para Cuba.

Los Bancos no podrán realizar giros de esta naturaleza si excedieren del límite que la Secretaría de Hacienda fijará para cada país, de acuerdo con lo dispuesto en el párrafo anterior. Cuando el saldo favorable de un país determinado no fuere lo suficientemente sólido para comprender las operaciones que pudieren realizarse por los Bancos en un solo día, no podrán cursarse esos giros sin la consulta previa del Clearing House.

Artículo segundo: La Secretaría de Hacienda formará las Estadísticas necesarias para regular el monto de las operaciones de entrada y salida del numerario y observará especialmente el importe de las compras que se efectúen en el extranjero, a fin de evitar que los pagos pudieran realizarse indirectamente por otras plazas cuyo saldo favorable lo permitan.

Artículo tercero: No obstante lo dispuesto en los artículos anteriores, podrá concederse igualitrato de reciprocidad a aquellas naciones que no tuvieren establecidas restricciones en sus pagos a afectuar en Cuba y a ese efecto se autoriza a los Secretarios de Estado, Hacienda, Agricultura y Comercio para que conjuntamente y dentro de los noventa días siguientes a la vigencia de esta Ley puedan negociar con esos países convenios de concesión mutua de divisas sin las limitaciones establecidas anteriormente.

Artículo cuarto: El Secretario de hacienda dispondrá las medidas de fiscalización bancaria, comercial y rentística que estime necesarias para interferir y retener todos los giros por concepto de rentas muebles, inmuebles, transacciones comerciales y servidumbre contra cualquier país extranjero que tenga, o no, concertado Tratado Comercial con Cuba, y en el que por cualquier medida de gobierno de carácter interior, se retenga el pago de la venta de los productos a los exportadores cubanos.

Artículo quinto: Dentro de los quince días después de la promulgación de esta ley en la Gaceta Oficial de la República, la Secretaría de Hacienda dictará las reglas necesarias para su mejor ejecución.

Artículo sexto: Las infracciones de esta ley se castigarán con multa, no inferior al total de la suma girada indebidamente, a más de la responsabilidad criminal en que pudiere haberse incurrido.

Será siempre solidaria de esa responsabilidad la institución de crédito que hubiere realizado la operación. El Tribunal competente para conocer de esos delitos será el correccional.

Artículo séptimo: Esta Ley comenzará a regir a los 15 días de su publicación en la Gaceta Oficial de la República.

$85,000.00 PIDE LUIS EMILIO HERNANDEZ PARA FILTROS EN CIENFUEGOS

Una importante Proposición de Ley ha sido presentada ante la Cámara de Representantes por el popular congresista cienfueguero Luis Emilio Hernández Mauri, Presidente de las Corporaciones Económicas de aquella ciudad.

Se refiere el proyecto de Luis Emilio a la instalación y construcción de una Planta de Filtración y Purificación de Aguas, en el Acueducto de la bella Perla del Sur; obra para la que pide se anticipe por el Estado a la Jefatura Local de O. P. de allí, la cantidad de $85,00.00, por ser esa obra urgentísima, toda vez que el pueblo cienfueguero lo que ingiere en vez de agua potable es veneno. Ya hemos informado en anteriores ocasiones y con vista de los análisis efectuados por el Laboratorio Nacional, que el agua que se consume en Cienfuegos es química y bacteriológicamente impura, por lo que los filtros se hacen de suma e inaplazable necesidad.

También nos hicimos eco en distintas épocas de las gestiones realizadas por las Fuerzas Vivas cienfuegueras para conseguir de anteriores gobiernos la realización de esa obra, para conjurar el peligro constante de la grave amenaza que se cierne sobre el sector pobre de la población que no tiene medios para higienizar el agua que ingiere.

EL COMITE BI-CAMERAL DE ACCION REPUBLICANA ELIGIO SU DIRECTIVA

En el Comité Parlamentario de la mayoría en la Cámara de Representantes se reunieron en la tarde de ayer los senadores y representantes del Partido Acción Republicana, al objeto de constituir el Comité Bi-Cameral de dicho partido.

Al acto asistieron los seis senadores y veinte y cinco representantes marianistas, quienes después de amplio debate acordaron dejar constituído dicho Comité con el propósito de unificar las labores legislativas y la conducta política que seguirá el Partido Acción Republicana en la Cámara y en el Senado.

La Directiva electa para regir el mencionado Comité quedó integrado por los siguientes congresistas: Presidente doctor Ramón Zaydín, Vice: doctor Roberto Ramírez. Secretario doctor Gonzalo de Varona y Vice doctor Carlos M. Palma.

También acordaron los congresistas republicanos, que el Comité Bicameral se reúna todos los lunes a las dos de la tarde y que lo podrá hacer en otro día siempre que sea citado por Presidente o solicitado por varios miembros. Se nombró una comisión para redactar el reglamento interior.

HOY VISITARAN AL DR. GOMEZ ARIAS LOS JEFES NACIONALISTAS

A las diez de la mañana de hoy se reunirán con el Jefe del Estado, los comisionados del Partido Unión Nacionalista, en representación de los Comités Parlamentarios del mismo en el Congreso y de los seis Jefes provinciales.

En dicha entrevista, que se efectuará en la mansión palatina se tratarán problemas que afectan al nacionalismo y de manera especial en la participación de dicho partido en el Gobierno.

La Comisión ou visitará al doctor Miguel Mariano Gómez será presidida por el Presidente del Congreso y del PUN, señor Justo Luis del Pozo.

EL PROBLEMA DE LAS MESAS DE AYUNTAMIENTOS Y PROGRAMA LEGISLATIVO DEL C. N. D. PROCEDENTE DEL SENADO

«El Comité Parlamentario del C. N. D. de la Cámara de Representantes, fiel mantenedor de la unidad y disciplina del más grande Partido Político acordó en su última sesion hacer pública su más formal y enérgica protesta por la actitud improcedente, absurda y perturbadora que se ha empleado por los Gobiernos Provinciales con ocasión de la constitución re las Mesas de los Ayuntamientos de Sancti Spíritus, Aguada de Pasajeros, Morón, Consolación del Sur y Placetas, haciendo suyas las declaraciones del Comité Parlamentario Provincial del C. N. D. de Las Villas hechas públicas en la prensa.

Además, acordó dicho Comité Parlamentario respaldar las actuaciones del señor Presidente del Partido, Dr. Santiago Verdeja Neyra, y las gestiones que por distintas entidades del mismo se están realizando para el reconocimieto de los derechos que corresponden a nuestros correligionarios en las distintas dependencias del Estado, las Provincias y los Municipios.

Asimismo acordó el Comité de referencia en la propia sesión aprobar en todas sus partes el programa legislativo del C. N. D. procedente del Senado, del que ya conoce el país por haberlo publicado en toda su integridad la prensa diaria.

LOS REPRESETANTES DEL PUN HABANERO CON EL DOCTOR CASABUENA

En el edificio Nueva Scotia, tuvo efecto ayer una reunión de los representantes nacionalistas habaneros con el Jefe Provincial y Senador doctor José Ambrosio Casabuena

Después de una hora de espera vimos salir al joven y popular líder nacionalista doctor Casabuena con los congresistas, Marino López Blanco, Antonio Pruneda, Ramón Sancerni, Narciso Morán, Emilio Rodríguez, José Grau Agüero y Alfredo Alvarez, los cuales nos manifestaron que habían sostenido un amplio cambio de impresiones en relación con los problemas que afectan al nacionalismo en esta provincia.

NUEVA DIRECTIVA DE LA JUVENTUD DE A. R. EN SAN ISIDRO

El Secretario del Comité Ejecutivo de la Juventud Acción Republicana en el barrio de San Isidro nos envía el result

SE OFRECIO AYER UN CARGAMENTO DE CUBA A 2.85, COSTO Y FLETE, PARA DESPACHAR EN EL MES DE JULIO

BOLSA DE NUEVA YORK

(Cierre de ayer por el hilo directo de Luis Mendoza y Compañía)

—A	
Am Radiator	20⅜
Adams Expr	10⅞
Air Reduce	64⅝
Alaska Jun	14
Alleghany	2⅞
Allied Chem	194⅞
Allis Chal	44
Amer Can	127
Am Car Fou	34¾
Am F Pow	6¾
Amer Ice	3
Amer Inter	9⅞
Amer Loco	25½
Am P Light	11
Amer Smel	76
Amer Sugar	53¼
A C Alcohol	22¼
Amer T and T	164¾
Am Tobac A	91½
Am Tobac B	94
Am W Works	21¾
Am Woolen	—
Anaconda C	32¾
Atchison	69½
Atlan Coast	23¾
Atlan Ref	27
Ass D Goods	16¼
Auburn Auto	27
Avi Cor	5¼
Amer Bank	43
Amer Metal	28
—B	
Baldwin Lo	3⅜
Balt and Ohio	17⅝
Bendix Avi	27
Best and Co	53⅞
Beth Steel	50¼
Borden Co	28
Briggs	44¾
Brook Man	46½
Byers A M	16¾
—C	
Can Pacif	12½
Canna Mills	38¾
Case T Mach	158
C de Pasco	54¾
Ches and Ohio	57¼
Chi R Islan	1½
Chrysler	92¾
Coca Cola	98⅞
Col Carbon	112¾
Comm and Sout	2⅞
Congoleum	33
Cons Cigar	8⅜
Cons Gas	32
Cons Oil	11⅝
Cont Can	75¼
Cont Oil	28⅝
Corn Prod	76½
Cotty Inc	4¾
Cuba Co	1½
Cub Amer S	10
C Am Sug, p	95
Cmm-l Solv	16
Chesapeake	6⅞
Col Fuel	5¼
Cruc Steel	31¼
Cons R Cuba	7⅝
—D	
Del Hudson	38½
Del and Lack	15⅞
Drug Inc	12½
Dupont	140⅝
—E	
East Kodak	161¼
El Auto Lit	34⅝
El Pow Lig	14⅝
Elec Bond	18⅝
Erie (R R)	12
—F	
Fox Film C	25
Frep Texas	30
—G	
Gen A Tank	48
Gen Asphalt	24⅝
Gen Elec	37¼
Gen Foods	39
Gen Motors	61
Guantánamo S	2⅛
Gilet Saf	15
Gimbel Bros	10½
Gold Dust	16
Goodrich R	19¼
Goodyear	23⅝
Gen Bronze	7¾
Great North	38½
—H	
Hershey, com	—
Homestake	475
Houston Oil	8
Hudson Mot	14¼
—I	
Ill Cent	20½
Inter R T	—
I B Machine	—
Int Cement	47½
Int Nickel	46⅛
Inter Tel	13⅛
Illin Glas	144
—J	
Johns Mansv	92¼
—K	
Kroger Groc	22½
Kresge S S	22⅛
Kelvinator	18⅝
Kennecot	37½
—L	
Lambert Co	20½
Ligg Myers	107½
Loew-s Inc	47¼
Loose Wiles	41¼
Lorillard	22¾
Louisv Nas	68
Ludlum Stl	23¾
Lehman Cor	93½
Liquid Carb	33
—M	
Macy (R R)	42⅝
Montgomery	41⅞
Miss Pac, c	2½
Miss Pac, p	4⅝
Mid Honeyw	67
Murray Corp	15
—N	
Nash	16½
Nat-l Dist	27¾
Nat-l B'sc	34⅛
Nat-l Cash	22⅞
Nat-l Dairy	23½
Nat-l P Li	10⅛
North Amer	26
N A Aviat-n	7⅞
Norfolk and W	—
Nort Pacif	28⅝
—O	
Ohio Oil	12¾
Otis Elev	26
Otis Steel	14¾
—P	
Packard Mot	10
Paramount	8
Pennsylvann	30¼
J C Penney	80½
Pullman Co	45¼
Proc Gamble	41¼
Pure Oil	16½
Puerto Rico	27¼
—R	
Radio Corp	11⅜
Rep I Steel	18½
Reynolds	53⅛
Royal Dutch	—
—S	
Safeway Sts	31⅞
Sears Roeb	71⅛
Simmons Co	27⅝
Soc Vacuun	13
St Paul, p	3½
So Pacific	31⅜
South Ry	15¼
Stan Brands	15
Stand Gas	6¼
Stan N J	58
Stan Oil C	36½
Stewart War	17⅞
Studebaker	10¾
Sun Oil	—
—T	
Texas Co	31½
Texas Gulf	35⅝
Timken Roll	60¼
—U	
Union Carb	76¾
U Pacific	125⅞
Union Oil	21½
United Cor	6⅜
Uni Cor, pfd	43
Unit Fruit	77¼
U S Rubber	26¾
U S Steel	59
U Aircraft	23
U S Ind Alc	36⅝
—V	
Vanadium	17½
—W	
Warner Bros	9¾
West Union	78¾
West Elec	109¾
Woolworth	49⅛
W Wrigley	66¾

GANADO

LOS PRECIOS EN PIE

Precios que pagan compradores, entregado el ganado en esta capital:

	Ctvs. Libra
Vacuno, de 3½ a	3¾
Cerda, de 7 a	8
Lanar, de 3 a	3½

LOS PRECIOS DE LA CARNE

Los precios que rigen en los Mataderos de esta capital para las carnes, son los siguientes:

	Ctvs. Kilo
Vacuno, de 13 a	15
Cerda, de 25 a	30
Lanar, de 15 a	20

MATADERO DE LUYANO

Se sacrificaron ayer en el Matadero de Luyanó:

Vacuno	98
Cerdos	40
Carneros	10

MATADERO INDUSTRIAL

Se sacrificaron ayer en el Matadero Industrial:

	Cabezas
Vacuno	146
Cerdos	50
Carneros	36

CARROS ENTRADOS

Llegaron 3 de Portela y 2 de Perseverancia, para el Matadero de Luyanó.

ULTIMAS NOTICIAS DE LOS MERCADOS RECIBIDAS AYER

NEW YORK, junio 9. (Por el hilo directo de Luis Mendoza & Cía.)—Avery, de Montgomery-Ward, sostiene que el «Nuevo Trato» está retrasando el advenimiento de una era inevitable de prosperidad.

—Truax Traer Coal declaró un dividendo inicial de $1.50 sobre las preferidas.

—Roosevelt ha nombrado a Chester Davis para la Junta de Reserva.

—Cram-s calcula la producción de automóviles de los Estados Unidos de la semana actual en 101,896 unidades, contra 108,346 la semana pasada y 79,855 hace un año. La producción de mayo se calcula en 490,000 unidades contra 381,809 hace un año.

—U. S. Rubber se propone redimir en fecha próxima la totalidad de las obligaciones seriadas al 6 por ciento que quedan en circulación. Son liquidables a la par más intereses.

—El Senado suspenderá sus sesiones por una semana a partir del 8 de junio.

—El trigo cerró en Liverpool de 0 a 1/4 más alto.

—Los aumentos recientes de la producción de electricidad deberán surtir efectos muy favorables en las ganancias de los servicios públicos Coming Events.

—Commercial Credit declaró un dividendo de 75c sobre las acciones comunes. La vez pasada pagó a 62 1/2c.

—Los cargamentos ferroviarios mermaron en la semana 36,547 unidades.

—Reynolds Tobacco declaró un dividendo ordinario sobre las acciones comunes y las comunes clase «B».

—El Tribunal Supremo del Distrito de Columbia ha dictaminado que son constitucionales las subvenciones adjudicadas por el «Nuevo Trato» para financiar proyectos municipales hidroeléctricos bajo el programa de auxilios sociales.

—Hercules Motors declaró su dividendo ordinario.

—Los Estados Unidos e Inglaterra han hecho un pacto para el caso de que Francia abandone el patrón-oro, bajo el cual se utilizarán fondos americanos e ingleses para evitar fluctuaciones indebidas en los cambios sobre el exterior.—Londos News Chrenicle.

GANANCIAS Y PERDIDAS DE LAS EMPRESAS AMERICANAS

NEW YORK, junio 5. (Por el hilo directo de Luis Mendoza y Compañía.) — International Tel. & Tel (sin contar la Postal Telegraph) obtuvo en el primer trimestre un ingreso neto de 25c por acción, contra 19c

—Philadelphia Co. en el año finalizado el 31 de marzo obtuvo un ingreso neto de $8.287,000 contra 7 millones 299,000 pesos.

—Natomas declaró su dividendo ordinario de 20c sobre las comunes.

—Weston Electric, en el primer trimestre, obtuvo una utilidad neta de $46,000 contra $11,000.

—United Air Lines, en el primer cuatrimestre, transportó 49,160 viajeros pagados contra 44,799 hace un año.

—St. Louis, Rocky Mountain & Pacific declaró un dividendo de 25c sobre las acciones comunes y $1.25 sobre las preferidas.

—Las ventas de autos Hudson y Terraplane en la semana del 30 de mayo fueron las más crecidas que registra la historia de la compañía en esa semana desde 1930.

—Glidden Co., en los 6 meses finalizados el 30 de abril, obtuvo una utilidad neta de $868,000 equivalente a 80c por acción sobre 800,000 acciones comunes, después de pagar dividendo sobre las preferentes del 7 por ciento contra $1.217,000 o $1.52 por acción sobre 650,000 acciones comunes en el mismo semestre de 1935.

—Censol Gas & Elec de Baltimore ha pedido autorización para emitir 48,528 acciones preferidas del 5 por ciento «A» más.

MERCADO DE GRANOS

El mercado de granos de Chicago cerró ayer a los siguientes tipos:

Avena:	
Julio	24⅞
Septiembre	25⅝
Diciembre	27
Centeno:	
Julio	54½
Septiembre	54⅞
Diciembre	56⅛
Maíz:	
Julio	60¾
Septiembre	57¾
Diciembre	52½
Trigo:	
Julio	85⅛
Septiembre	85⅝
Diciembre	87¾
Trigo de Winnipeg:	
Julio	78½
Septiembre	78½
Diciembre	79½
Trigo de Mineapolis:	
Julio	95⅜
Septiembre	92
Diciembre	91¼

MERCADO DE LONDRES

NEW YORK, junio 5. Luis Mendoza y Compañía.—El oro en barras se cotizó hoy a 136 chelines, 0½ peniques contra 138 chelines, 3½ neto el jueves. Han sido adquiridos por cuenta ignorada, las £241,000 en oro en barras que había disponible en el mercado libre de Londres. La plata se cotizó a 19 15/16. La Bolsa actuó a precios irregulares. A las 3 p. m. N. S. Steel se cotizaba a 60¾ General Motors a 60¾ y American Tel. a 165⅞, en sus equivalentes ingleses.

BUFETE DE JOSE I. RIVERO
Notario: FELIPE RIVERO
Chacón No. 52.
A-8142
HABANA
Teléfonos:
M-1472

VALORES

Por la forma en que ayer actuaron los bonos de Obras Públicas, es señal que esta emisión ha perdido todo el entusiasmo de estos días. La falta de apoyo de profesionales locales, como las pocas órdenes procedentes del mercado de New York, hicieron declinar ayer estos bonos.

Las Obligaciones del Tesoro, especialmente los Recibos de Depósitos, también actuaron más flojos.

Los bonos de inversión siguen denotando firmeza ante la acentuada demanda, especialmente los de la República de Cuba de Deuda Exterior, Deuda Interior 1905, Estabilización del Azúcar, Nueva Fábrica de Hielo, Papelera, Cuban Telephone, Gas, Havana Electric Railway Light and Power, y las Obligaciones Hipotecarias del Ayuntamiento.

Bastante firmeza denotaron las acciones de la Havana Electric Utilities, Cuban Telephone, Nueva Fábrica de Hielo y Jarcia de Matanzas. Mejor impresionadas las Navieras, Licorera y Unidos.

En la Cotización Libre, aunque careció de toda actividad, tanto los bonos como las acciones se mantuvieron firmes.

La única operación en pizarra de la Bolsa llevó a cabo en la apertura, consistiendo en 1.000 pesos de Recibos de Obligaciones del Tesoro, al precio de 37¼. Extraoficialmente se efectuaron operaciones en Bonos de las distintas emisiones del Estado, en Havana Electric Railway Light and Power, Cervecera Internacional, y en acciones de los Unidos, H. E. Utilities. Navieras, Union Oil y Cuban Telephone.

CAMBIOS

Tipos de venta al cierre ayer en Bancos de esta capital:

New York, cable	1/10P.
New York, vista	1/10P.
Londres, cable	5.02½
Londres, vista	5.02¼
Madrid, cable	13.66
Madrid, vista	13.62
París, cable	6.59
París, vista	6.58
Italia, cable	7.88
Italia, vista	7.87
Bélgica, cable	16.95
Bélgica, vista	16.93
Alemania, cable	40.27
Alemania, vista	40.27
Toronto, cable	Par.
Toronto, vista	1/16%D.
Hong Kong, cable	32.25
Hong Kong, vista	32.20
Amsterdam, cable	67.58
Amsterdam, vista	67.58
Buenos Aires, cable	28.00
Buenos Aires, vista	27.05
Suiza, cable	32.35
Suiza, vista	32.33

MERCADO DE PARIS

PARIS, junio 5. (Por el hilo directo de Luis Mendoza y Compañía). El mercado de cambios está agitado. Sigue la presión sobre el franco, con la libra esterlina a 76.50 francos y el dólar de 15.19 a 15.19¼. La Bolsa de París abrió firme y activa, aunque las emisiones internacionales abrieron débiles si bien se restablecieron más tarde.

CIERRE DE LOS VALORES EN LA BOLSA DE N. YORK

NEW YORK, junio 5. (Por el hilo directo de Luis Mendoza & Cía.)—Hoy se prolongó la deriva de las acciones como prolongación de mercados del mismo tipo presenciados últimamente. Hubo durante toda la sesión un ambiente de indiferencia, y salvo en un número relativamente reducido de emisiones, las pérdidas registradas consistieron en meras fracciones. Las acciones comunes de la Glidden Co. estuvieron notoriamente débiles a consecuencia del adverso informe semestral publicado esta mañana. En conjunto, las noticias mercantiles siguen siendo buenas, empezando por el aumento señalado en el comercio detallista de la semana por Dun & Bradstreet. Después, vino el informe semanal de los cargamentos ferroviarios, que fue mejor de lo que se esperaba señalando una disminución inferior a la propia de esta época del año. Esencialmente, la situación del mercado de acciones sigue siendo la misma, y a falta de movimientos decisivos en la lista general o noticias externas verdaderamente importantes, poco lugar nos queda a comentar las divagaciones intrascendentes de los precios. — D. F. Underhill.

BOLSA DE LA HABANA

Cotizaciones efectuadas ayer en la Bolsa de la Habana

COTIZACION OFICIAL

Bonos y Obligaciones

	Comp.	Vend.
República de Cuba:		
Speyer, 1904	102	105
Deuda Int, 1905	96	98
Cuatro y medio, 1909	98¼	99⅜
Morgan, 1914	100	106
Morgan (5½) 1923	102¾	105½
O Públicas (5½) 1945	54	55
Obligs Oro (5½) 1935	40	60
Recibos de Depósito de Obligaciones Oro	35½	38½
Azúcar (5½) 1940	98	—
Rep Cuba, Morgan (Seriados) 5½% — 1927:		
H Vence 1 julio 1935	101	—
I Vence 1 julio 1936	101	—
J Vence 1 julio 1937	101	—
Ayunt Hab 1a Hipt	95	110
Ayunt Hab 2a Hipt	96	110
Centro Asturiano	42	—
B Territorial, Serie B	—	41
Cervecera	44½	—
Cervecera Obligs no hipt	8	12
Gas	110	—
Hav Elec (Consol)	37½	38½
Hay Electric, Debentures Obligs no hipt	5¾	6⅛
Edificio La Metropolitana, S A	14	—
Mercados de Abasto y Consumo 1a Hipt	49	67
Nueva Fábrica de Hielo	100	—
Papelera Serie B	94	—
Teléfono	94	—
Unidos	18	—

ACCIONES

	Comp.	Vend.
Banco Territorial	—	—
B Territorial (Benef)	—	—
Cervecera	20	50
Fec C Consolidados de Cuba, P	6¾	8
Cuba, R R	11	—
Fibras y Jarcia	25	—
Hay Elec Utilities Com, P 6 por 100	49¾	52
Hay Elec Utilities Com, P 5 por 100	18½	22
Hay Elec Railway Com, preferidas	3	5¾
Hay Elec Railway Com, comunes	⅞	1½
Jarcia, P	76	90
Jarcia, C	16	—
Licorera de Cuba	7½	9
Mercantil, La (Seguros)	70¼	—
Metropolitan Auto	100	—
Naviera, P	13	—
Naviera, C	2¾	4½
Nueva Fábrica de Hielo	152	—
Nueva Fábrica de Hielo, beneficiarias	44¾	—
Pesca, P	20	—
Pesca, C	4	20
Teléfono, P	48½	60
Teléfono, C	15	—
Unidos	3⅛	3½
Unión Oil	3	5

«COTIZACION LIBRE»

Bonos y Obligaciones

	Comp.	Vend.
Inter Tel Convert, 4 y medio por ciento	92	—
Inter Tel, 5 por ciento, 1955	80	—
Cuba Tel Co, 7 y medio por ciento	102	—
Cuba R R, 5 por ciento, 1952	54	—
Cuba RR, 7 y medio por ciento, 1936	62	—
Norte de Cuba, 5 y medio por ciento, 1942	57	—
Manatí Sugar, 5 y medio, 1942	30	—
Vertientes Sugar, 7 por ciento, 1942	14	—
Central Cunagua, 6 por ciento, 1957	99	109
C Gallego, 6 por ciento, 1975	43	—
Ved Tennis, 3 por 100, 1949	7	—
Pro Arte Musical, 7 por ciento	40	65
Casino Español, 6 por ciento	50	—

ACCIONES

	Comp.	Vend.
Inter Telp and Tel	13	—
Cía Cubana de Electricidad, P, $6.00	31	—
Cuban American Sugar, preferidas	92	—
Cuban American Sugar, comunes	9	—
Cuba Company, C	1	—
Cía Litográfica, P	60	—
Auxiliar Marítima, P	4½	—
Seguros La Comercial	70	—
Seguros El Comercio	100	—

COTIZACION A TERMINO

Ayer, a las 3.30 p. m.

Entregas: días 15 y último de mes

Bonos y Obligaciones

	Comp.	Vend.
República de Cuba:		
Speyer, 5 por 10 0	102⅞	—
Deuda Interior	96	100
Speyer, 4 y medio por ciento	98⅝	99⅜
Morgan, 5 por 100	101	102
Morgan, 5 y medio por ciento	102½	104
O Públicas, 1945	54	55½
Obligaciones Oro	43	65
Recibos de Depósitos de Obligaciones Oro	36⅝	40
Azúcar	98	—
Julio 1935, H Morgan	101	—
Julio 1936, I Morgan	101	—
Julio 1937, J Morgan	101	—

ACCIONES DE LOS BANCOS

Cierre de ayer en New York, recibido por el hilo directo de Lamborn, Hutching & Company:

Guaranty Trust	284
New York Trust	121¾
Chase National Bank	38½
National City Bank	33⅝
Public	40½
Irving Trust	14⅞
Manufacturers Trust	47½
Corn Exchange	59½
Chemical	54¼
Bankers Trust	57¼
First National of N. Y.	1.885
Manhattan	27⅝
Hanover	114
First Bank Trust	47½
Royal B. of Canada	168

Ayuntamiento, 1a	94	110
Ayuntamiento, 2a	96	110
Centro Asturiano	45	—
Cervecera Internacional	46	60
Cervecera Internacional, Obligs no hipt	8	12
Gas y Electricidad	108	—
Hav Elec Railway Co	37½	38½
Hay Electric Ry Comp, Obligs no hipt	5¾	6½
Nueva Fábrica de Hielo	100	—
Pap Cubana, Serie B	94	—
Cuban Telephone Co	93	—
Unidos	18	—

ACCIONES

	Comp.	Vend.
Cervecera Internacional	21	40
F C Consolidados, P	7	8½
Cuba Railroad, P	1	—
H E Utilities, Prefs	49	—
H E Utilities, Pretes	18½	—
Hay Elec Ry Co, P	3¼	5
Jarcia, P	80	90
Jarcia, C	15	—
Licorera de Cuba	7	8½
Naviera, P	—	—
Naviera, C	—	—
Nueva Fábrica de Hielo	155	—
Nueva Fábrica de Hielo, beneficiarias	45	—
Teléfonos, P	50	—
Ferrocarriles Unidos	3	3½
Unión Oil Co	—	—

COTIZACIONES

NUEVA YORK, junio 5. (AP.) Cotizaciones al cierre de la Bolsa de Nueva York:

Acciones: 633,950.

Bonos: $8,045,800.

COTIZACION DE LA PESETA

La peseta española se cotizó al cierre del mercado ayer, a razón de 7.32.06 por dólar.

COTIZACION DEL FRANCO

El franco francés se cotizó ayer, al cierre del mercado, a razón de 15.17 por dólar.

COTIZACION DE LA LIBRA

La libra esterlina se cotizó ayer en el mercado local a $5.02½.

GODOY-SAYÁN
SEGUROS Y FIANZAS
(INSURANCE AND BONDING)
TELÉFONOS M-9866, M-9867
AGUIAR 77.
HABANA, CUBA

TABACO

Cuatrocientos ochenta y seis tercios de segundas, de la cosecha de Remedios del treinta y dos (1932) vendieron y entregaron Ruisánchez y Compañía a laCuban Land & Leaf Tobacco.

Menéndez y Compañía estuvieron en los almacenes de I. Kaffenburgh e Hijos, para comprar y registrar ciento treinta y un tercios de puntillas, de la cosecha del año pasado de Vuelta Abajo.

Están registrando unos sesicientos tercios de clases para cigarrería, los fabricantes Calixto López y Compañía, propietarios de la marca «Edén» y del nuevo tipo de cigarrillos «Contragua.»

Se verifican registros de lotes de Partido nuevo, cuyos detalles daremos, cuando se terminen las entregas de los tercios.

ESCOGIDAES QUE EMPIEZAN.—En San Luis de Pinar del Río empezaron a escoger esta semana los antiguos y peritos cosecheros, señores Gustavo Padrón y Sabino Plasencia.

También empezará estos días a escoger en aquel centro productor, el personal de Ruisánchez, Egusquiza y Compañía, que ya cargaron los matules de la vega de Gustavo Padrón de cuya compra dimos oportuna noticia.

Sabucedo, García y Compañía paralizaron las labores de su escogida de la Güira, para darle pilón a los tabacos de las vegas que compraron a última hora en el Tumbadero. Han de renovar los trabajos en la próxima semana, si el tiempo lo permite.

LOS TOTALES EXPORTADOS.—El valor de las exportaciones de tabaco en rama y sus productos por todos los puertos de la República, durante el mes de mayo último, fué como sigue:

Estados Unidos	$	667,777
Reino Unido	,,	232,774
España	,,	126,663
Argentina	,,	74,386
Francia	,,	49,806
Alemania	,,	44,670
Africa Inglesa	,,	16,844
Islas Canarias	,,	16,575
Holanda	,,	8,708
Canadá	,,	8,293
Australia	,,	7,593
Puerto Rico	,,	6,342
Chile	,,	5,827
Perú	,,	5,402
Africa Francesa	,,	4,122
Bélgica	,,	3,749
Panamá	,,	3,095
Dinamarca	,,	1,815
Gibraltar	,,	1,463
Uruguay	,,	913
Egipto	,,	905
Austria	,,	540
Brasil	,,	520
Suiza	,,	203
Antilla Holandesa	,,	187
Portugal	,,	149
Venezuela	,,	125
Bolivia	,,	80
China	,,	60
Total	$	1.289,586

Resumen de mayo:

Tabaco en rama: capa, tripa, despalillado y reortes	$	803,530
Tabaco torcido: cigarrillos y picadura	,,	486,056
Total	$	1.289,114

Resumen de abril:

Tabaco en rama: capa, tripa, despalillado y recortes	$	803,530
Tabaco torcido: cigarrillos y picadura	,,	337,794
Total	$	920,114

Es decir que en mayo exportamos por un valor de $369,472 más que en abril de este mismo año. Como habrá visto el lector, aumentaron las exportaciones de rama y manufacturado. Este aumento lo habíamos anunciado en estas notas diarias.

RESUMEN AMERICANO DE NOTICIAS MERCANTILES

NEW YORK, junio 5. (Por el hilo directo de Luis Mendoza y Compañía.) — El gobernador Lehman ha firmado la Ley Stehens, que eleva el mínimo legal de los fondos sobrantes de los bancos y «trust companies» del 20 al 65 por ciento del capital.

—El «pool» algodonero de la A. A. A. celebrará «ventas de ganga» semanales para liquidar las 172,000 pacas de algodón disponible que le quedan.

—Las cifras finales de las operaciones ferroviarias de abril indican que los ferrocarriles de primera clase sufrieron en total una pérdida neta de unos $3.500,000 deducidos gastos fijos, siendo la pérdida más reducida que sufren desde 1930, contra pérdida de $9.500,000 en marzo y de $8.250,000 en abril del año pasado.

—Según & Bradstreet, «al acentuarse la sonrisa del estío, la subita ansia de satisfacer urgentes necesidades benefició generosamente a los renglones comerciales que dependen del calor para su máxima expansión. La intensa afluencia de pedidos y la liberación de grandes cantidades de mercaderías ya ordenadas para el otoño hizo que subiera de punto el volumen de ventas. El volumen total de las ventas al detalle de la nación entera se calcula en un 12 o o 17 por ciento más que las del mismo período del año pasado.

BONOS DE CUBA

Cierre ayer en New York, recibido por el hilo directo de Luis Mendoza y Compañía:

		Comp.	Vend.
Speyer,	5%	99¾	100½
Speyer,	4½%	96⅜	99¾
Morgan,	5%	99⅝	—
Morgan,	5½%	100⅛	101
Obras Públicas		55	55½
Cuba Railroad,	7½%	61	64½
Cuba Railroad,	5%	53	53½
Cuba Northen,	5½%	56	56¾
Manatí Sugar,	7½%	39½	41⅞
Eastern Sugar,	7½%	17¾	20
Int. Tel. and Tg.		91⅛	91⅜

COLEGIO DE CORREDORES

Cotización oficial del día 5 de junio de 1936:

CABIOS	TIPOS
/E. Unidos, cable	1/10Pr.
S/E. Unidos, vista	1/10Pr.
Londres, cable	5.02 166
Londres, vista	5.01 6875
Londres, días vista	— —
París, cable	6.59 5
París, vista	6.58 625
Bruselas, vista	16.91
España, cable	13.63 75
España, vista	13.60 5
Italia, vista	7.87 666
Zurich, vista	32.33 25
Hong Kong, vista	32.35
Amsterdam, vista	67.56
Copenhague, vista	— —
Christania, vista	— —
Estocolmo, vista	— —
Argentina, vista	27.75
Montreal, vista	12.5 Dto.
Berlín, vista	40.30
Yens	29.50

Notarios de Turno:

Para cambios: **Octavio Arocha.**

Para intervenir en la cotización oficial de la Bolsa de la Habana:

Raúl E. Argüelles,
Antonio Vila Villar.

Vto. Bno.:
Joaquín G. Gumá,
Síndico-Presidente.
Julio César Rodríguez,
Secretario-Contador Interino.

PRECIOS DE MIEL Y CERA

Los precios que pagan los almacenistas de la Habana, por la miel y la cera, son los siguientes:

Miel: en barriles viejos, 48 centavos el galón; en barriles nuevos, 50 centavos el galón.

Cera: oscura, a 18 centavos libra; amarilla, a 20 centavos la libra.

Los crudos libres de derechos estaban disponibles a 3.80 y 3.85; 3,000 tdas. de Filipinas fueron ofrecidas a 3.72

Los futuros estuvieron quietos y en los primeros momentos de la tarde mostraban bajas netas de un punto. El comercio sigue pendiente de las noticias que llegan de Washington

El mercado azucarero de costo y flete estuvo ayer quieto. Había azúcares libres de derechos disponibles a 3.80 y 3.85, sin que los refinadores denotaron interés. Se ofreció un cargamento de Cuba a 2.85 C. & F.

Los futuros estuvieron quietos y en los primeros momentos de la tarde mostraban bajas netas de 0 a 1 punto. El comercio azucarero sigue esperando la resolución de la legislación azucarera pendiente. Comenzando hoy, 6 de junio, la Bolsa de Futuros de Azúcar de Nueva York permanecerá cerrada todos los sábados, durante los meses de junio, julio, agosto y septiembre.

El refinado no ha variado, con bastante buenas extracciones.

MERCADO DE LONDRES.—El mercado de Londres cerró sostenido. Había compradores interesados al equivalente de 0.90⅛ centavos lab. Cuba. Las cotizaciones de la Terminal de Londres fueron las siguientes:

	Cierre del 4	Cierre del 5
Julio	4/ 7¾	4/ 7¾
Agosto	4/ 7¾	4/ 7¾
Septiembre	4/ 7¾	4/ 7¾
Octubre	4/ 7¾	4/ 7¾
Diciembre	4/ 7¾	4/ 8
Marzo	4/ 9	4/ 9¼
Mayo	4/10	4/10

EN PUERTOS DE LOS ESTADOS UNIDOS.—El movimiento de azúcares en los puertos de los Estados Unidos, según Willett & Gray, fué el siguiente:

Semana terminada en mayo 30	Toneladas
Arribos	102,489
Derretidos	72,083
Existencia en manos de Importadores	24,304
Existencia en manos de Refinadores	383,624

Igual Semana año 1935	Toneladas
Arribos	55,000
Derretidos	75,000
Existencia en manos de Importadores	165,000
Existencia en manos de Refinadores	412,000

INFORME DE LAMBORN.— Los señores Lamborn, Hutchings and Company, dieron, ayer tarde, el siguiente informe sobre el mercado de crudos:

«Los últimos cables recibidos al cierre del mercado de ayer, anunciaban que, con anterioridad al cierre de ayer de la Bolsa de Futuros de Azúcar de Nueva York, había 3.000 toneladas de las Filipinas, para llegar tarde en junio, ofrecidas a la base de 3.72, posiblemente 3.70, sin atraer ningún interés comprador por parte de los refinadores, a la vez teniéndose entendido que un operador —tenedor de estos azúcares— habían hecho, entonces, ciertos arreglos, de manera que este lote quedaba temporalmente fuera del mercado.

Hoy abrió el mercado de crudos con un tono quieto, solicitándose oferta de compra en firme («bid») por un cargamento de Cuba, en manos de operadores ahora, cargando y para despacho en julio, al precio de 2.85 C&F. Los crudos de Puerto Rico, para embarques en junio-julio, y de las Filipinas, para embarques en junio-julio y julio-agosto, ofrecidos a las bases de 3.80, 3.82 y 3.85, respectivamente. Los refinadores continuaban retraídos.

Existencias de azúcares crudos en almacenes afianzados Nueva York: Ayer: 98,434 sacos. Hoy: 98,409 sacos Cotización «spot» de Willet & Gray el día 4: 3.72.»

MERCADO DE MANTECA

Cierre ayer en Chicago, recibido por el hilo directo de Luis Mendoza y Compañía:

Julio	10.15
Septiembre	10.17
Granel	9.60

LA PLATA EN TORONTO

Cierre ayer en Toronto, recibido por el hilo directo de Luis Mendoza y Compañía:

Diciembre	45.00	45.60
Julio	45.70	45.70
Septiembre	45.27	45.80

CAMBIOS EN NEW YORK

Cierre ayer en New York, recibido por el hilo directo de Luis Mendoza y Compañía:

Libras esterlinas	5.02
Francos	6.58⅜
Pesetas	13.64

Lea ¡ALERTA! al mediodía. Un periódico al alcance de todas las mentes y todos los bolsillos

El ORO y la PLATA

Cotizaciones efectuadas ayer al cierre de la Bolsa de la Habana:

Plata contra billete americano	99	99⅛
Oro acuñado contra billete americano	160	—

MERCADO DE ALGODON

Cierre ayer en New York, recibido por el hilo directo de Luis Mendoza y Compañía:

Julio	11.65
Octubre	10.95
Diciembre	10.88
En

CRONICA CATOLICA

ACTOS CATOLICOS QUE SE ANUNCIAN PARA MAÑANA EN LAS DIVERSAS IGLESIAS

Mañana, domingo siete, se celebrará en el Sanatorio «La Milagrosa» de la Asociación de Católicas Cubanas el «Día de la Socia» para conmemorar el aniversario de su fundación.

A las nueve de la mañana, habrá misa armonizada y a continuación una pequeña fiesta, amenizada por números de canto, poesía y música. Se hará la rifa gratis, de una muñeca entre todas las personas que asistan al acto. Se sacará una película del Sanatorio, en la que tomarán parte todos los niños socios y los nacidos en él. Se invita muy cordialmente a todas las asociadas y sus distinguidas familias y muy especialmente a los niños.

Iglesia de San Francisco

Solemne novenario a San Antonio de Padua con arreglo al siguiente programa: A las siete y media de la mañana misa de comunión general, ejercicio de la novena y veneración de la reliquia de San Antonio.

A las cinco de la tarde, exposición rosario, franciscano, ejercicio de la novena, sermón por el R. P. Ignacio Biain, sub director de la revista «San Antonio», cánticos, bendición y reserva.

Nota: La función mensual de las Marías de los Sagrarios, se celebrará conjuntamente con este novenario.

Congregación Mariana de La Anunciata.

A las siete y media de la mañana, reunión mensual en la casa social. A las ocho de la mañana misa, comunión y bendición con el Santísimo.

Solemne fiesta patronal a Nuestra Señora del Sagrado Corazón de Jesús

En la iglesia de las Escuelas Pías de Guanabacoa, se celebra la suntuosa fiesta patronal, a Nuestra Señora de las Escuelas Pías de Guanabacoa con el siguiente programa:

Día 6 de junio: A las siete y media de la noche se cantará la gran Salve y Letanías a voces, terminando el acto piadoso con una despedida a la Virgen.

Día 7 de junio: A las siete, misa de comunión con plática por el reverendo Padre Juan Puig.

A las nueve misa solemne, cantándose la Gran Misa Litúrgica de Pietro Yon «Regina Pacis». Oficiará el M. R. P. Vicario Provincial, José Ma. Jaume. Ocupará la Cátedra Sagrada el R. P. Modesto Galofré.

La parte musical está encomendada al Orfeón Vasco, bajo la dirección del R. P. B Iturriaga.

Día 8 de junio. —A las ocho se rezará una misa con responso solemne para los difuntos de la Asociación.

El día siete de junio después de la misa solemne se dará laBendición Papal por privilegio especial concedido por el Sumo Pontífice. El Excmo y Rdmo señor Arzobispo Diocesano concede cien días de indulgencias a todos los fieles que asistan a alguno de los referidos actos religiosos

Iglesia de San Juan de Letrán.

El Rosario Perpetuo de la Habana, celebra los siguientes cultos: A las siete y media de la mañana misa de comunión general. A las cinco de la tarde exposición, rosario, sermón, reserva, procesión del Rosario, Salve cantada y el Himno de la Guardia de Honor de María.

En la Iglesia parroquial del Vedado

La cofradía del Rosario Perpetuo del Vedado, celebra en su iglesia parroquial del Vedado, la función mensual de junio.

Por la mañana a las siete.

Por la tarde a las cinco.

En la Iglesia de Reina

A las ocho de la mañana misa armonizada de Comunión general, tomando parte coro coros del Apostolado. A las cinco de la tarde exposición, Rosario, ejercicio del mes del Sagrado Corazón, plática, cánticos populares al Divino Corazón, bendición y reserva.

Durante estos cultos darán guardia de Honor al Corazón de Jesús, ocho coros del Apostolado, designados de antemano.

En la Iglesia Parroquial de San Nicolás de Bari.

Celebra la Archicofradía del SantísimS oacramento de la iglesia parroquial de San Nicolás de Bari, la función mensual: A las nueve de la mañana misa solemne, sermón por el Director y Párroco Monseñor Juan J. Lobato, exposición, procesión, bendición y reserva.

En la Parroquia de Bauta.

A las diez y media de la mañana, misa cantada, sermón y visita a San Judas Tadeo, Apóstol del Señor en la iglesia parroquial de Bauta, sita en Hoyo Colorado. A las cinco de da tarde, exposición, rosario, visita a Jesús Sacramentado y a San Judas Tadeo, bendición y reserva.

En la iglesia del Espíritu Santo

Solemne función, a la Santísima Trinidad por el Apostolado del Espíritu Santo: A las siete de la mañana, misa de Comunión general. A las ocho de la mañana misa armonizada y plática por el Párroco, doctor Alberto Martín. A las diez, misa y sermón por el Padre Arias, S. J. Después de la misa, exposición de Su Divina Majestad, solemne Trisagio en honor y gloria de la Santísima Trinidad, bendición y reserva. Invita el Párroco, a los Celadores y Socios del Apostolado del Espíritu Santo.

En la Merced

A las ocho de la mañana, misa y comunión reparadora de la Guardia de Honor con plática. A las nueve misa cantada y sermón.

En la iglesia del Cristo.

A las siete de la mañana misa y ejercicio del mes al Corazón de Jesús.

En la iglesia parroquial de Guanajay.

A las ocho de la mañana, ejercicio de los 21 domingos, misa armonizada, plática y Comunión. A las diez de la mañana los mismos ejercicios, misa cantada y sermón.

A las cinco de la tarde los domingos Eucarísticos y visita a San Hilarión.

En la iglesia del Angel.

A las ocho de la mañana misa de Comunión general y ejercicio del mes del Sagrado Corazón de Jesús. A las nueve de la mañana misa cantada y sermón por el Párroco, Monseñor Francisco Abascal. A las cinco de la tarde, exposición, rosario, ejercicio del mes del Corazón de Jesús, bendición y reserva.

En la iglesia de Monserrate.

A las nueve de la mañana misa solemne y sermón. Después de la misa, ejercicio del mes al Sacratísimo Corazón de Jesús.

Después de terminada la misa de las doce, exposición de Su Divina Majestad por el Jubileo Circular. A las cinco de la tarde Santo Rosario, visita a Jesús Sacramentado, Letanías de los Santos, procesión del Santísimo, bendición y reserva.

En los Padres Pasionistas.

A las nueve de la mañana, la función mensual de los Niños Pajes del Santísimo Sacramento.

En la Parroquia del Santo Calvario

A las ocho de la mañana misa de Comunión y plática para la Congregación de las Hijas de María de la Parroquia del Santo Calvario.

La misa y plática por el Director y Párroco, R. P. Sebastián Hernández.

La parte musical a cargo del Coro de la Congregación.

Conmemoración de la Santísima TRINIDAD

En todos los templos, misa cantada y sermón en honor y gloria de la Augusta Trinidad, cuya festividad se celebra en la Dominica Primera de Pentecostés, en cuyo Evangelio Nuestro Sebor Jesucristo dice a sus Apóstoles que prediquen el Evangelio a todas las gentes, bautizándolas en nombre del Padre del Hijo y del Espíritu Santo, o sea, en nombre de la Santísima Trinidad.

M. I. Archicofradía del Santísimo de la Catedral

El secretario de la Muy Ilustre Archicofradía del Santísimo Sacramento de la Catedral, ruega a los Hermanos de la Directiva, se dignen concurrir el domingo siete del actual a la Santa M. I. Catedral, a las 10 de la mañana, para celebrar junta para tratar de las festividades del Jubileo Circular y del Santísimo Corpus Christi.

Junta extraordinaria de los Presidentes de los Caballeros Católicos de la Habana

El presidente de la Unión 29 de Caballeros Católicos, doctor Agustín Bassart, por orden del Directorio Nacional de los Caballeros Católicos se complace en citar a todos para la Junta Extraordinaria para el domingo 7 a las once de la mañana, a los señores Presidentes de las Uniones de la Ciudad de la Habana, para acordar los funerales, que en común se han de aplicar por el eterno descanso del Presidente de La Unión de Luyanó, recientemente fallecido.

La citación comprende a las Uniones radicadas en el término municipal de la Habana.

La junta tendrá lugar en el local social de la Unión 29, Estrella 152, frente al parque Finlay.

Se ruega la puntualidad en la asistencia.

FIESTA DE UNA SOCIEDAD DE S. VICENTE DE PAUL, EN LA INMACULADA, MAÑANA

Gran función a beneficio de la sección de Propaganda, que se celebrará en el colegio La Inmaculada Concepción, en San Lázaro 219, en la Habana, el domingo siete de junio a las cinco de la tarde bajo la dirección del profesor señor Gabino Godino y con la cooperación del cuadro de Declamación de ese colegio.

Programa:

Himno Nacional.

Pasa calle «Viva la Estudiantina»

Preludio del tercer acto de «El Anillo de Hierro», por un conjunto de mandolinas compuesto de alumnas del profesor Godino, señoritas, Margarita Godino, Carmelina Varela, Aida y Elena Giménez, Dalila González, Lilia Suárez, Margarita Tuya, Cándida y Caridad Castro, Celina Martínez y el niño Panchito Huerta.

Proyección de la joya cinematográfica El Cardenal Richeleu, por el notable actor George Arlliss.

«La vida breve», primera danza española, del maestro M. Falla, «Malagueña,» de E. Lecuona, interpretada al piano por el profesor Paquito Godino.

Canciones por el celebrado tenor señor Arturo Hernández, acompañado al piano por el profesor Paquito Godino.

¿Qué son las Conferencias de San Vicente de Paúl? por un socio.

Jota de la zarzuela «La Madre del Cordero».

«Cuba», marcha militar por el conjunto de mandolinas y acompañada al piano por su autor.

«El caballero de Gracia», de la zarzuela «La Gran Vía» en carácter por el niño Panchito Huerta.

El drama «Santa Eulalia o la Mártir de Barcelona», interpretado por el cuadro de Declamación del Colegio la Inmaculada.

Entrada de preferencia 40 centavos.

Entrada general 20 centavos.

Las localidades pueden adquirirse en la Portería de la Iglesia La Merced, calle Cuba y Merced. Academia Comercial del señor Luis B. Corrales, en la calle de Lealtad 141, entre Dragones y Salud, Colegio La Inmaculada Concepción, calle de San Lázaro 259, Ucar García y Co., calle Teniente Rey 9.

LA AGRUPACION NACIONAL CATOLICA OBRERA FELICITA AL NUEVO JEFE DEL EST.

Habana, mayo de 1936.

Al Honorable Sr. Presidente de la República.

Honorable señor:

El que suscribe, Ricardo Castillo, presidente de la Agrupación Nacional Católica Obrera, tiene la honra y el honor de expresarle en nombre de todos los de la agrupación que me honran en presidir felicitarle por haber ascendido a la primera Magistratura de la República. La Agrupación Nacional Católica Obrera de la que es su director el Rvdo Padre Jorge Camarero, Fundador y guía de esta obra digna y de mayor atención por sus prédicas, justas y llenas de nobleza, y de labor cristiana en beneficio de los obreros que el dirige y con el corazón puesto en esta tierra bendita que tantas amarguras y tristezas han pasado sus obreros, los que de verdad la quieren los obreros de la Agrupación Nacional Católica Obrera.

Honorable señor Presidente, los Obreros de la Agrupación Nacional Católica, hacen votos sinceros, porque usted conduzca a Cuba por senderos de triunfo, de felicidad de paz y bienestar para todos los cubanos que aspiramos al trabajo, para sostener nuestros hogares y llevarles a el sustento de nuestra labor.

Nosotros pedimos el concurso de nos preste un poco de atención en la labor que quisiéramos conociera, usted señor Presidente, personalmente o por uno de sus dignos colaboradores en su obra de Gobierno para reconstruir a Cuba sobre bases sólidas de prestigio y cubanidad.

Pedimos el concurso el concurso de su digna y bella esposa, Serafina Diago de Gómez, primera dama de la República, recabe con la gentileza que a ella le caracteriza el concurso de su digno esposo, nuestra casa social la que no no tenemos y que nos urge que el Honorable Presidente legara una de esas tantas que el Gobierno tiene en olvido y que sería en beneficio de la República, contar con centros docentes de esta naturaleza, para bien de todos los que laboran en beneficio de los que dignamente aspiran vivir del trabajo Sr. Presidente recoja en su corazón de Cubano, estos humildes elogios, pero sinceros si se quiere, dándole calor de patriota a causa que noble y humanitaria la que están realizando los Obreros de la Agrupación Nacional Católica que no, podíamos permanecer callados dándole a conocer al Honorable señor Presidente que en el territorio nacional existía una Agrupación tan formidable como la que dirige el Rvdo P. Jorge Camarero, S. J. del Sagrado Corazón de Jesús.

Quisiéramos llevarles al ánimo del Señor Presidente que haga por nosotros todo lo que esté a su alcance como cubano nacido de fibras, tan dignas del mejor elogio, doña América Arias y el gran Patricio Mayor General José M. Gómez. Que silva de ejemplo de orden y labor patriótica nuestra causa y la que esperamos sea suya y de su digna esposa lo que justamente y humildemente pedimos.

Ricardo Castillo,
Presidente.

PARROQUIAL DEL SANTO ANGEL CUSTODIO

El próximo domingo, día 7, tendrá el Apostolado de la Oración, misa de comunión general, a las 8 de la mañana; imposición de medallas y sermón; y por la tarde, a las 5, la reserva, con bendición de su SDM.

Anuncios Clasificados de Ultima Hora

PROFESIONALES

1 ABOGADOS Y NOTARIOS

DR. NILO PICAZO COSSIO, ABOgado. Asuntos civiles y criminales, edificio La Metropolitana, departamentos 336 y 337. Telf. M-6031. Consultas, de 4 a 7 p. m.

2 DRES. EN MEDICINA

DR. PEDRO MONTALVO

Enfermedades de las Vías Digestivas y Nutrición. Metabolismo Basal. Fisioterapia. Consultas, de 3 a 6. Calle 18 número 4, entre 7 y 9, Vedado. Telfs. F-5040 y F-4405.

COMPRAS

17 MUEBLES Y PRENDAS

COMPRO Y VENDO MUEBLES FInos y corrientes: máquinas de coser, escribir, archivos, burós, lámparas y objetos de Arte. Llame: Telf. M-4593.

COMPRO
MUEBLES
Compramos, vendemos y cambiamos muebles de todas clases. De oficina, en general.
"LA CASA OTERO"
Suárez núm. 45. Telf. A-7190.

VENTAS

48 CASAS

HABANA: CASITA MANZANA REIna: $1,650; casa amplia, próxima Campanario: $4,300; dos plantas, Lealtad, cerca Neptuno: $7,500; otra, antigua, cerca Monte, a primera oferta. Prado 19: M-6513.

MAGNIFICO CHALET, (GARAGE), Loma del Mazo: $4,900; otro, junto Avenida Paz, (Santos Suárez): $4,500; chalecito, Marianao, 2 plantas: $1,350; casas, viviendas y solares, baratísimis. Prado 19: M-6513.

VERADADERA GANGA: VENDO CAsa, Peñalver 96, una cuadra Belascoaín, mampostería. Mide 6 por 35. Total 209 metros cuadrados. Renta $33.00. Precio: $2,300. Dueño: M-7774 y U-6671: Aguiar 25.

49 SOLARES

VENDO PEQUEÑO SOLAR 5x30, VIbora, calle Porvenir entre San Mariano y Santa Catalina, $350. Gómez, M-4741.

51 ESTABLECIMIENTOS

GRAN OPORTUNIDAD: SE VENDE un establecimiento del giro de restaurant y fuente de soda, por no poder atenderlo. Precio insignificante, Aguila 110, primer piso.

53 AUTOMOVILES-ACCESORIOS

SE VENDE UN CHEVROLET DEL 31, cerrado, propio para comercio, en buenas condiciones. Fernandina No 62, Garage Carreño.

VERDADERA GANGA: CHRYSLER de cuatro puertas, propio para alquiler. Lo vendo en 180 pesos y doy facilidades en el pago. Agencia Ford, edificio Carreño, Marina y 25.

FORD DEL 29, TIPO CUÑA, EN magníficas condiciones. Muy barata y con facilidades. Marina y 25, agencia Ford.

CHEVROLET DEL 31, CERRADO. Necesitamos venderlo, muy barato, para liquidar nuestra existencia de carros de uso. Si nos hace una oferta razonable, se lo lleva. Ponga usted mismo el precio. Agencia Ford, edificio Carreño, Marina y 25.

FORD CERRADO, DEL 32, FLAMANte. Barato y con facilidades. Agencia Ford, edificio Carreño, Marina y 25.

CAMION FORD, CARROCERIA CErrada, propio para tintorerías o tostaderos de café. Muy barato y con facilidades. Agencia Ford, edificio Carreño, Marina y 25.

FORD SEDAN DEL 29, 2 PUERTAS, perfecto estado, 4 gomas nuevas. Puede verse en «La Predilecta», San Rafael número 141, esquina a Oquendo, lado bar. Benítez.

56 MUEBLES Y PRENDAS

OBJETOS DE ARTE
"VARADERO"

De Paulino Rodríguez y Compañía, San Rafael 141-B., entre Soledad y Oquendo. Objetos propios para regalos o personas de gusto, a precios sin competencia. Visítenos y convénzase. Compramos y hacemos cambio: Telf. U-3637.

FAMILIA, VENDE LUJOSO JUEGO comedor, Arte Moderno; juego cuarto, sala, lindísimo reloj pie, Renacimiento; radio RCA., una cama caoba. San Miguel 97, bajos, entre Lealtad y Campanario.

57 UTILES DE OFICINAS

VIDRIERA: VENDO CAJA HIErro, ventilador, satélite, archivo, divisiones, máquinas sumar, máquina escribir, mimeógrafo, adresógrafo, buró, juego de recibidor, librero, pesa Toledo, sillas, sillones, armario acero, silla giratoria, burócortina, gavetería acero. Compostela 43, entre Progreso y O'Reilly.

59 RADIOS

RADIO VICTOR, CASI NUEVO; MAquina de escribir, L. C. Smith, casi nueva, buen precio. Concepción número 302, entre 13 y 14, Lawton.

61 DE ANIMALES

Se vende este ejemplar de Bull Terry, inglés, legítimo. Tiene un año. Se da muy barato, por no poderlo atender. No pierda esta oportunidad. Véalo en Unión y Ahorro núm. 27, letra B. Cerro, entre Patria y Saravia.

62 OBJETOS VARIOS

SE VENDE UNA BUENA DIVISION, 5 metros de largo, dos de alto, cedro y cristal grabado, barnizada. Tiene puerta. Urge venta, por necesitar el salón: $35.00. Zanja 69, bajos.

VENDO: UNA MAQUINA DE PERmanente, un secador nuevo y una mampara de cristal, de 6.50 por 2 metros, alto. Para tratar, en Teniente Rey número 69. Preguntar por Elías.

SE VENDE, MUY BARATO, UN REfrigerador con gabinete, enfriador de agua y motor, completamente nuevo, marca Frigidaire, propio para establecimiento u hotel. Aguila 110, primer piso.

ENSEÑANZAS

77 ACADEMIAS

ACADEMIA DE IDIOMAS ROBERTS, Malecón 31. Teléfono M-2124. ¿Desea usted aprender inglés? Compre el método Roberts. Se recomienda por sí solo. Distinción. Eficiencia. Garantía. Cuarta edición: $2.00.

INTERES GENERAL

Regalo de $50 a $100

Por pruebas de vendedores clandestinos de Medicinas sean o no robadas que no den Factura ni Timbre Nacional. Tel. I-3519.
Sr. Andreu.

ALQUILERES

80 CASAS DE HUESPEDES

CASA DE HUESPEDES, REINA 20. Se alquilan departamentos y habitaciones, con todos los servicios, agua caliente. Comida inmejorable. Teléfono: M-6287. Dueña en el 2o. piso.

81 CASAS DE COMIDAS

PERRITA POMERANIA, MUY FINA, de dos meses se vende. Informes teléfono FO-2378.

82 APARTAMENTOS

ALQUILO DEPARTAMENTO, CON hermoso armario, propio para oficina, Lamparilla 74, bajos, esquina a Villegas, Plaza del Cristo.

EDIFICIO
8 y 19
VEDADO
APARTAMENTOS DE LUJO: 1, 2, 3 y 4 cuartos, baños, cocina, Frigidaire, luz, garage y restaurant. Gran piscina.
F-3131

83 DEPARTAMENTOS

SE ALQUILA ESPLENDIDO DEPARtamento. Informes: Trocadero 115, departamento número 5, esquina a San Nicolás.

84 HABITACIONES

MURALLA 55, ALTOS, ENTRE HAbana y Compostela. Alquilo espléndida habitación con lavabo, otra chica, para uno o dos hombres solos. Hay balcón a la calle, baño, luz y teléfono. Casa moralidad.

EN CASA DE FAMILIA DECENTE, se alquila a caballero solo, lujosa habitación amueblada, con lavabo. Hay teléfono, agua fría y caliente, etc. Aguacate 17, segundo piso.

SE ALQUILAN DOS HABITACIOnes, unitas o separadas, a matrimonio o señoras de moralidad. Hay teléfono en la casa. Escobar número 77, segundo piso.

EN CASA DE FAMILIA SE ALQUIla hermosísima y fresca habitación, espléndido baño y toda asistencia, si lo desean. Unico inquilino. San Lázaro 228, entre Lealtad y Perseverancia.

85 NAVES Y LOCALES

SE ALQUILA LOCAL, PROPIO PAra barbería, por ser punto estratégico, frente al muelle de Caballería; otro, anexo, propio zapatero, sastre o cualquier otro comercio. Mucho barrio, sin competencia. Narciso López 2, esquina a San Pedro: Telf. M-4527.

87 HABANA

SE ALQUILAN LOS ALTOS DE LA casa calle Gervasio No. 188, con sala, 3 habitaciones, baño intercalado, comedor al fondo, cocina y servicio criado. Teléfono F-6951.

ALQUILO LOS COMODOS ALTOS de San Rafael esquina a Gervasio, con sala, saleta y comedor. Las llaves en la carnicería. Más un piso en Santovenia 19, Cerro.

ANIMAS 150, ENTRE ESCOBAR Y Gervasio, cuarto piso, con sala, recibidor, tres habitaciones, comedor y cocina. Hay elevador. Llaves, en la misma. Informan: Amargura 23. Telf. A-1192.

SAN LAZARO 21, ALTOS, BALCON corrido por San Lázaro y Cárcel: sala, comedor, 4 cuartos y uno alto, baño completo. Dos meses en fondo. Llave, en bajos. Infirmes: M-6193. Alquiler: $40.00.

ALTOS MAGNIFICAMENTE AMUEblados, con luz, teléfono, etc. Se alquilan por embarcar sus dueños, situados en lo mejor de La Habana, Zanja esquina a Lucena. Se componen de sala, 3 amplias habitaciones, baño completo, comedor, cuarto y servicios servidumbre, etc., etc. Informes, sus propios dueños, en los mismos, a todas horas: U-2519.

SE ALQUILAN LOS MODERNOS altos de Antón Recio 37, dos cuadras de Monte: sala, saleta, 3 cuartos, comedor fondo, 2 grandes cuartos en la azotea, con servicios. Informan: Monte 183. Lo más ventilado que hay.

ESCOBAR 11, CASI ESQUINA A SAN Lázaro. Alquilo bonitos altos, acabados de reformar: sala, comedor, 3 habitaciones, baño completo, nuevo, cuarto y servicio de criados. Llaves, en la misma. Informes: A-9690.

REFUGIO 29, SEGUNDO PISO, compuesto de sala, comedor, tres habitaciones, patio, baño y cocina, en $35.00. La llave en el primer piso. Informan, en Empedrado 34, departamento 27, de 4 a 6 de la tarde.

AGUIAR 47, BAJOS, IZQUIERDA, compuestos de sala, saleta, comedor al fondo, cuatro habitaciones, baño completo intercalado, etc., en 35 pesos. La llave, en el primer piso, derecha, la encargada. Informan en Empedrado 34, departamento 27, de 4 a 6 de la tarde.

88 VEDADO

ALQUILO LOS ALTOS CASA Y 41 entre 17 y 19 5 cuartos, dos baños servicio criados, sala, comedor, y saleta, llave la esquina, bajos. Teléfono F-5649.

VEDADO SE ALQUILA 21 NUMERO 406, entre 6 y 8, altos. Puede verse de 8 a 11 y de 1 a 5. Informan en la misma.

PISO (ALTOS) LUJOSAMENTE amueblado se alquila por tres meses en el Vedado en loma, calle F. Son cinc o posesiones y alquilo con luz y servicio $60, por embarcarme. Teléfono F-5342.

SE ALQUILA CALLE 29 No. 41 ENtre D y E, Vedado compuesta de cuatro cuartos bajos y uno alto, baño intercaladi, sala, comedor y cocina, garage y cuartos de criados con servicio. Precio: $50.00. Informan teléfono I-3197.

EDIFICIO BIARRITZ, CALZADA DEL Vedado y J. Alquilo fresco apartamento bajo: sala, comedor, dos cuartos, etc. $28.00. Exígense referencias.

90 MARIANAO Y SUS REPARTOS

SE ALQUILA CASA COMPUESTA DE sala, comedor, 4 habitaciones, dos baños, garage, dos cuartos de criados y amplio patio con árboles frutales, situada en la calle A entre 14 y 16, Almendares, Marianao. Informan en la misma.

ALQUILERES

J. DEL MONTE Y LA VIBORA

SE ALQUILA, EN 27 PESOS, LA planta alta de la casa General Lee 19, casi esquina a Juan Bruno Zayas, Víbora. Compuesta de terraza al frente, sala, recibidor, 3 cuartos, cuarto de baño, comedor, cocina y cuarto de criados, con servicio. Infirman, en la misma, la familia que todavía vive en ella. Telf. I-3299.

SE SOLICITAN

103 CRIADAS Y CRIADOS

SOLICITO SIRVIENTA ESPAÑOLA, de 30 a 35 años para todo el servicio de un matrimonio que traiga referencias de buenas casas, buen sueldo, de 8½ a 10 a.m. calle 27 No. 25 bajos.

SOLICITO UNA SIRVIENTA, CON referencias, para criada de mano, en Carmen número 62, altos, entre Vives y Esperanza.

SOLICITO UNA CRIADA DE MAno, blanca. Que duerma en la colocación. De 3 a 5 p. m., Concordia 115-B., altos.

104 COCINERAS Y COCINEROS

SE SOLICITA UNA BUENA COCIra, buena sazón y limpia, para cuatro de mesa. Que tenga buenos informes. Sueldo: 15 pesos y uniformes. Patrocinio 19, Víbora, a dos cuadras del paradero.

105 MANEJADORAS

SOLICITAMOS UNA MANEJADORA que ayude a los quehaceres de un matrimonio solo, buen trato, buel sueldo, dormir en la colocación, Paz 38, entre Santa Emilia y Zapotes, (Santos Suárez).

111 CHOFERES

SE SOLICITA UN CHAUFFEUR, INforman solamente de 4 a 7 en 17 número 326.

114 AGENTES Y VENDEDORES

REVENDEDORES LOCALES AMBOS SEXOS

Si desea ganarse un dólar diario, escriba en seguida, para garantizarle Agencia exclusiva. Producto de fácil venta y gran consumo, Sr. Ubat, Apartado 851.

PARA LA HABANA E INTERIOR DE la Isla, necesitamos vendedores activos, ganando magnífica comisión, por adelantado. Artículo fácil, atractivo y útil. Gorriarán y Michelena, edificio La Metropolitana 809, Habana.

115 OFICINISTAS

TAQUIGRAFO. SE SOLICITA TAQUIgrafo o taquígrafa, inglés- español, con aspiraciones razonables. Informe edad, estado y sueldo que desea ganar a Comerciante Apartado No. 1088, Habana.

NECESITO UNA DEPENDIENTA, para oficina y una mecanógrafa. Sueldo: 30 pesos. También para acompañar a señora sola, en un hotel. Informan: Compostela 58, agencia.

116 SOCIOS

A QUIEN QUISIERA TRABAJAR Y disponga de algún capital, asociaría en comercio y pequeña industria que lleva once años de establecido, sin pérdida. Apartado 1661.

SE OFRECEN

118 CRIADAS Y CRIADOS

DESEA COLOCARSE UNA MUCHAcha española para criada de cuartos o de mano, es formal y cumplidora desea casa moral, tiene buena presencia, inmejorables referencias. Llame al X-1980.

SE OFRECE ESPAÑOLA PARA CUAR tos y coser, corta y cose por figurín, tiene inmejorables referencias. Teléfono F-4541.

SE OFRECE JOVEN CUBANA PARA limpieza sólo. Duerme colocación No sale de la Habana. Informan: San Joaquín 67 B, M-2040.

SE DESEA COLOCAR UNA MUchacha de color para limpiar o manejar, duerme fuera, tiene referencias teléfono U-2808 llámeme de 8 a 5

DESEA COLOCARSE SRA. ESPAÑOla para criada, también cocina y limpia, si es corta familia, dormir fuera. Llamen al teléfono U-7960.

SE DESEA COLOCAR UN BUEN español, habituadi a todo el trabajo fino, sin pretensiones, tiene muy buenas referencias. Informes: Telf. M-6730

SE OFRECE CRIADA D EMANO, ESpañola. Sabe servir la mesa. Tiene buenas referencias. No se ciloca menos de 15 pesos .Telf. A-8768.

SE DESEA COLOCAR UNA ESPAñola, para todo el servicio de corta familia. Es formal y trabajadora. Tiene referencias: F-3164.

SE DESEA COLOCAR UNA MUCHAcha española, para criada de mano o de cuartos. Es formal y cumplidora. Tiene referencias. Telf. U-5470.

SE DESEAN COLOCAR UN CRIAdo de mano, español, experimentado en todo servicio fino; y otro, para segundo criado, ayudante cocina, etc. Ambos tienen referencias de buenas casas. Telf. M-1959.

COCINERAS Y COCINEROS

SE DESEA COLOCAR UN EXPERto cocinero chino maestro en el arte de cocinar a la española y criolla y es repostero, garantiza aviso. Teléfono U-5127.

SE DESEA COLOCAR UNA SEÑORA de mediana edad, cubana, para cocinar, dormir fuera. Teléfono: F-5441.

DESEA COLOCARSE UNA BUENA cocinera española de mediana edad a la criolla y española, hace dulces y plaza, no duerme en la colocación. Sueldo $20. Teléfono A-9153.

BUENA COCINERA PENINSULAR que ayude en la limpieza y traiga recomendaciones. Se solicita en 18 y 13, Vedado, Sr. Mora de 8 a 10. Sueldo: $15.00.

UN EXPERTO COCINERO DE COlor, joven para casa particular de familia chica, cocinar solo para familia de buen gusto si no es así, no se molesten, tiene recomendaciones. Llamar F-4882, por José.

SE DESEA COLOCAR UNA ESPAÑOla, de cocinera y repostera. Tiene buenas referencias y no duerme en la colocación. Buen sueldo. Informan: M-6072.

SE DESEA COLOCAR UNA COCINEra española. Sabe de repostería. Tiene referencias. Telf. A-9273.

120 MANEJADORAS

SE DESEA COLOCAR UNA ESPAñola, de mediana edad, de manejadora. Es cariñosa con los niños y cumplidora. Tiene referencias. En la misma, otra, de criada de mano. Van al campo. No se colocan menos de 15 pesos. Informan: M-9562.

129 OFICINISTAS

SE DESEA COLOCAR UNA JOVEN para cocinar, experta mecanógrafa y taquígrafa, o para telefonista, consultorio dependienta, etc., sin pretensiones. Tiene buena presencia y referencias. Telf. M-1959.

TAQUIGRAFO MECANOGRAFO ESpañol e inglés, tenedor de libros, desea colocarse. Preguntar por Ferreiro, FO-2779.

131 OFERTAS VARIAS

MUY BUEN CARPINTERO, ENTIENde reparaciones albañilería, pinturas, instalaciones, ets. Habla inglés. Se ofrece por cuatro pesos semanales, casa y comida. A. López, Barreto 94, Guanabacoa.

PROFESIONALES

1 ABOGADOS Y NOTARIOS

DIVORCIOS

Muy rápidos, a plazos cómodos, en toda la República, a cubanos y extranjeros, desde $30.00. **Matrimonios** en su domicilio. **Ciudadanías.** De 9 a. m., a 6 p. m. Obrapía 17. Dr. Angel Fernández.

ME HAGO CARGO TODA CLASE demandas, procedimiento hipotecario, divorcios rápidos, matrimonio notarial, cartas ciudadanía, pensiones, declaratoria herederos, etc. Véame. Anticipo gastos. Bufete Alberto Cuervo, Metropolitana 342: M-2808

DIVORCIOS.

Muy rapidos a plazos cómodos, en toda la Repblica, a cubanos y extranjeros. Matrimonios en su domicilio. Ciudadanías. De 9 a.m. a 6 p.m. Obrapía 17, Dr. Angel Fernández.

2 DRES. EN MEDICINA

"POLICLINICA ZEQUEIRA"

Fundada 1902. Director: Dr. Ponce de León. Servicio Médico y Dental Análisis Clínicos. Se garantiza la cura radical de hemorroides sin operación. Más 10.000 enfermos curados. San Rafael y Gervasio. U-2567.

GABINETE UROLOGICO ALEMAN

VIAS URINARIAS

Consultas gratis: de 7 a. m., a 1 p. m., y de 4.30 a 9. Jesús del Monte 135, bajos, frente a la Quinta de Dependientes. Tratamientos modernos con vacunas alemanas, para curar la Gonorrea en 15 días. No importa que sean crónicas o mal curadas. Garantizamos que no quedan recogidas. Facilidades de pago. Impotencia y debilidad sexul, piel y sífilis

Dr. Avendaño Fabré
MEDICO PSICO-FISICO
INFANTA 18-C., ALTOS, HABANA

Tratamientos especiales. Cualquiera que sea su afección, consúlteme y esté seguro que siempre haré algo por usted. Consultas diarias, de 2 a 5. ppobres, martes y viernes. Consultas por correspondencia. Envíe síntomas edad, acompañados de $0.25, en sellos. Absoluta reserva.

DR. ALBERTO S. DE BUSTAMANTE

Especialista en partos y enfermedades de señoras. Consultas: lunes y viernes, de 2 a 4 p. m., en la clínica Bustamante-Núñez. Teléfono: F-3890. Domicilio: Quince entre J. y K., Vedado. Telf. F-3995.

Dr. EDUARDO BRUNET
CIRUJANO DENTISTA
MEDICO CIRUJANO
SAN RAFAEL 135 ENTRE BELASCOAIN Y GERVASIO
TELF. U-3614 . LA HABANA

Cualquier problema de sus dientes o de su boca, quedará resuelto satisfactoriamente. Visite hoy mismo al
DR. BRUNET
Y se convencerá. Hora fija al que lo solicite. Consultas diarias, de día y de noche. Facilidades de pagos.

Dr. J. R. Alvarez
HERNISTA
Ex Director de «La Benéfica», del Centro Gallego.
Edificio "América", Jovellar esquina a N.
Telfs. U-5400 y FO-1361

Cura radical de la Hernia, sin recurrir a operación, ni al uso permanente del braguero Desprovista de peligro, dolor y complicaciones de todo género. El paciente puede continuar sus ocupaciones habituales

CONSULTAS, TURNO FIJO

DR. FRANCISCO J. DE VELASCO
Corazón. Pulmones, Estómago, Intestinos.
DR. RUBEN DE VELASCO
Corazón, Pulmones enfermedades de los niños. Consultas de 1 a 3, días laborables. Horas especiales previo aviso. Salud 34. M-6068.

DR. ANTONIO PITA
ENFERMEDADES NERVIOSAS Y ENDOCRINAS
Medicina General. Contando con un bien montado Instituto de Fisioterapia. Tratamiento efectivo de la neurastenia. Impotencia, enfermedades crónicas y glandulares, etc. Nuevo método de estimulación vago-simpática. No visita ni da consultas por correo. Consulta previamente concedida: $10.00. Consultas de 2 a 4 p.m. $2.00. **San Lázaro 45, entre Prado e**

DR. JOSE ALFONSO

Exespecialista del Centro Asturiano Exclusivamente enfermedades de los ojos, garganta nariz y oídos. Consultas: $3.00 de 2 a 4. Turnos fijos $5.00 Máximo Gómez (Monte) 386. Teléfono M-2330.

HEMORROIDES

Tratamiento médico curativo. Animas 134, entre Escobar y Lealtad. Consultas, de 1 a 3 p. m. Reconocimiento y medicinas: $3.00, Dr. R. García.

DR. ALFREDO COMAS

Especialista del Instituto del Cáncer. Enfermedades venéreas, sífilis, impotencia. Afecciones de señoras, tumores del útero y pechos. Aplicaciones del Radium. Horas, 2 a 5: Telf. M-7728. San Nicolás 70, Habana.

DR. OCTAVIO RIVERO

Asma, Tuberculosis y enfermedades pulmonares. Exasistente del Servicio del profesor Saye, (Barcelona), Jefe Clínico del Dispensario Antituberculoso Municipal. Consultas: lunes, miércoles y viernes, de 12 a 2 de la tarde. Campanario 43; M-6258.

DR. MANUEL BETANCOURT
VIAS URINARIAS Y VENEREO
Especialista de la Quinta de Dependientes. Asistente 4 años de los Hospitales de París. Consultas diarias, de 3½ a 5½ Sábados, de

PASATIEMPOS

SALTO DEL CABALLO

DIS	ME	LEN	A	FU	RRO	Y	ECI
CIA	AN	SO	CON	VA	ERON	GAZ	YO
DRO	GUS	RE	A	A	DE	OFR	HU
TI	EL	DO	TO.	NA	LA	TEN	ES
LI	PLA	LEN	SI	DIO	CAR	BO	TA
DO	PAS	CUE	TO	SI	PLA	TO	QUE
LLO	CA	EL	CIO	JUS	TO	LA	GRA
EN	CUAN	DEL	EN	DE	VE	TA	SUEL

3307 Editors Press

La solución aparecerá mañana.

SOLUCION AL PROBLEMA DE AYER

Dulce señor, por un hermano pido
indefenso y hermoso: por el nido!
Florece en su plumilla el trino
ensaya en su almohadita el vuelo
y el canto dices que es divino
y el ala cosa de los cielos.

VENTAS

48 CASAS

VIBORA, $3.000-00 PROXIMA PARque Córdova, 10x15.70, techos monolíticos, jardín, portal, sala, comedor, tres cuartos, baño, patio cocina y servicios. Garage. M-6801.

VENTA URGENTE SOLO POR TRES DIAS

En lo mejor de Malecón, vendo casa moderna, de 4 plantas. Cada planta, 4 cuartos y demás servicios. Se vende por la mitad de su precio. Véala o llame: FO-2188.

REPARTO LA SIERRA: CASA EN $1.000 a $2,000, a plazos cómodos. Es ganga. Quintana, Chacón 23, altos: M-8382.

MARTINEZ Y PRIETO

HABANA

LAMPARILLA 15 POR 33, ANTIGUA: $12,000; Progreso, 2 plantas: $5,000; Compostela, 70 metros: $3,500; Aguacate, 9 por 20: $6,500; O-Reilly, 3 plantas modernas: $30,000. Martínez y Prieto, O-Reilly 23: A-6951 e I-3456.

DESAGUE, DOS PLANTAS, MODERna: $7,500; Concordia, 2 plantas, 7 por 28: $12,500; Lagunas, 7 por 23: $12,500; Escobar, moderna, dos plantas: $13,500; Hospital: $7,000. Martínez y Prieto, O-Reilly 23: A-6951 e I-3456.

ALMENDARES Y LA SIERRA

$5,500, LA SIERRA, PEGADA CAlle Seis: jardín, portal, sala, recibidor, galería, 3 cuartos, baño intercalado, comedor, cuarto criado y cuarto chofer, garage. Martínez y Prieto, O-Reilly 23: A-6951 e I-3456.

$850.00, CHALET EN LA LISA, 300 varas, madera, teja, mosaico, moderna: $2,900; Ampliación Almendares: jardín, portal, sala, dos cuartos, baño intercalado, comedor, dos cuartos altos, garage. Martínez y Prieto, O-Reilly 23: A-6951 e I-3456.

VIBORA

JUAN DELGADO, $6,500; OTRA: $4,200; Estrada Palma, (esquina): jardín, portal, 5 cuartos, garage, dos cuartos criados: $8,300; Delicias, 4 cuartos: $3,300; Concepción: $2,300. Martínez y Prieto, O-Reilly 23: A-6951 e I-3456.

$5,500: MILAGROS, PROXIMO CALzada: jardín, portay, sala, saleta dividida con columnas, galería, 4 cuartos, baño intercalado, comedor fondo, cuarto, traspatio, moderna. Martínez y Prieto, O-Reilly 23: A-6951 e I-3456.

COJIMAR, NO PASE CALOR, VENdo casa de jardín, portal, sala, comedor y dos cuartos. Muy barata. Posada. M-3514 de 3 a 7.

SE VENDE LA MAS BONITA CASA de la Loma del Mazo frente al Colegio Maristas, a la brisa, jardín, portal, sala, saleta, comedor, 5 cuartos, vestíbulo, garage, holl, baños, cuarto de criados, despensa, un gran terreno con arboleda, techos monolíticos, se venden varias casas más, la que menos $8.000, trato con el dueño aproveche esta oportunidad. Informan Vista Alegre 80, esquina Juan B. Zayas.

CASITA EN 700 PESOS. PEGADA Josefina, Víbora, buen estado, sala, 3 cuartos. Muñoz, Cuba 114 principal.

VENDO EN LUYANO, CUATRO MOdernas casas, esquina. Cada casa, 4 por 13 metros, cielo raso, sala, saleta, corrida, cuarto, patio, servicios, con frente a calle transida. Cada casa: $1,200. Juntas: $4,600. Belascoaín 93. Dr. Fernández.

ALMENDARES Y LA SIERRA: VENdo lujosos palacetes, estilo California, próximos a Las Ursulinas. Precios: $6,000. Otro, próximo al Crucero, 4 dormitorios y lujosos baños: $8,500. Otro, dos plantas: $9,000. Otro, con 700 varas y cuatro dormitorios: $5,500. Otro, 3 dormitorios, garage: $3,700. Para verlos, a todas horas, calle B. y Catorce, Curva Monotivo. Oficina, Sr. Reyes. Teléfono: FO-2729.

VEDADO: VENDO CASA MODERNA, dos plantas independientes, frente tranvías: jardín, portal, sala, 5 cuartos, garage, etc: $12,000. Quesada, edificio Bank of Nova Scotia, departamento 301: A-9338.

REPARTO MIRAMAR, CALLE 20, parcela de centro, 23.58 por 29.48, total 696 varas. Se vende, muy barato. Urge su venta.

CALLE OCHO, ENTRE QUINTA Y Séptima, solar completo, a $2.75 vara. Séptima Avenda, esquina sombra, a $3.00.

REPARTO ALTURAS DE ALMENdares. La parte más alta, acera sombra, 30 varas frente, por 30 de fondo, a $4.50 vara. Una ganga.

TENEMOS OTRAS OFERTAS, MUY ATRACTIVAS

MIRO Y LINARES
Aguiar 71, bajos.
A-8577.

BUENOS OPORTUNIDADES

Habana. Vendo esquina antigua muy bien situada próxima Monte 360 metros. Precio $11.000. J. González. O-Reilly 26. M-2602.

HABANA, VENDO ESQUINA PARA dedicar a 30 metros de Avenida de las Misiones, mide 714 metros, agua instalada. Precio: $50 metro. J. González. O-Reilly 26. M-2602.

VEDADO. — VENDO CUARTO DE manzana, tiene agua, gas y alcantarillado. Precio bajo, dejo el importe total en hipoteca al 6 por ciento. J. González, O-Reilly 26. M-2602.

VEDADO. VENDO SOLAR DE 27 por 30, acera sombra. También una esquina, calle 23, pregúnteme precio. J. González, O-Reilly 26. M-2602.

BUEN RETIRO. VENDO SOLAR DE 450 varas a poca distancia de la Avenida de Columbia y de los eléctricos. Precio: $1.30 vara. J. González, O-Reilly 26. M-2602.

CALZADA DE LUYANO. VENDO SOLar de 555 varas próximo al paradero, acera sombra. Precio: $1.600. J. González, O-Reilly 26. M-2602.

48 CASAS

PRECIOSA CASA, FINA, MODERNA en lo mejor de Ampliación de Almendares, que costó $14.000, se vende en $8.000 por embarcar. Dueño: teléfono FO-1043.

VIBORA: CALLE SAN FRANCISCO, sombra, frente tranvías. Vendo casa moderna, 8 y medio por 30 metros, portal, sala, hall, 5 cuartos, garage, etc., $4,000. Quesada edificio Bank of Nova Scotia, departamento 301: A-9338.

VENDO EN 1.050 PESOS. SAN LUIS y Quiroga, al lado bodega. Ladrillos azotea, sala, cuartos, patio. De 9 a 4

VENDO: $7,000, CHALET 2 PLANtas, calle D., entre 21 y 23, Vedado. Bajos: jardín, portal, sala, comedor, cocina y cuarto criados. Altos: 3 habitaciones, baño, terraza. Alberto Cuervo, Metropolitana 342: M-2808.

LEALTAD 2 PLANTAS 7.500. SAN Miguel cerca Prado 10.000, 2 plantas, una planta Lealtad 3.800, División 3 plantas, 4.300. Vedado 2 plantas, 10.500, Almendares 3.000. Reina regia, 40.000. Lealtad 28. M-9623.

MANRIQUE A $28.50 METRO.

Cerca de Neptuno 11x37, 407 metros, propio para casa de 2 o más plantas. José B. Fernández. Obrapía 36. M-7430 y M-1506.

SAN LAZARO

Casa de Galiano a Belascoaín, 4 plantas moderna, renta $144.00, directamente con comprador, renta el 8 por 100. José B. Fernández, Obrapía 36. M-1506 y M-7430.

CASA ANTIGUA, VEDADO, EN GANGA

Vendo casa, calle 25 número 228, entre F. y G., acera sombra: portal, sala, 3 habitaciones, baño, comedor, cocina, jardín y patio: 7.83 metros frente, por 50 fondo. Precio: $6,000. Dueño: M-7058.

CASA PROXIMA A COLUMBIA, MOderna, portal, sala, comedor, dos cuartos, baño, comedor: $2,000. José González: M-2602 O-Reilly 26.

SE VENDEN DOS MIL PESOS, AMplia casa campo, carretera central. Facilidades de pago. M-6332.

EN IMPORTANTE ZONA ORIENTAL, edificio de concreto, amplio, comercio acreditado, con o sin mercancías. Fábrica de jabón, 50 cajas diarias. Ambas propiedades, se venden baratísimas. Informes: Mario de Castro, Neptuno 24, Habana.

VENDO BONITA CASA, REPARTO La Esperanza. Lo más sano y saludable de Cuba, 400 metros de terreno, muchos árboles frutales, agua de Calabazar, luz, teléfono y demás comodidades. Precio: $1,100. Dueño: M-3040.

CALZADA DE LA REINA

Vendo hermosa propiedad, 2 plantas independientes, 11 metros de frente por 23 fondo. Agua redimida. Trato directo con su dueño. Sr. Fernández. Sola número 18, esquina Pasaje Sur. Santos Suárez.

49 SOLARES

REPARTO KOHLY, MARIANAO, SE venden solares. Lotes de 8.300 y 24.500 vs. a 3 calles, otro rústico de 40.000 vs. orilla del Río, frente jardines Tropical. Títulos limpios sin ningún gravámen. Trato directo. Manzana Gómez 264.

VENDO TERRENO, EN LA CALZAda de Buenos Aires. Mide 23 por 21. Se da barato, o cambio por propiedad y devuelvo en efectivo. Informes: Agua Dulce número 9: M-7829.

SOLARES EN GANGA

Vedado: Paseo, (esquina): $18.00; 20, entre 21 y 23: $1,350; 26, entre 23 y 25: $2,200; Miramar, 26 entre Quinta y Séptima: $3.50; Séptima, (esquina): $4.00; Quinta: $7.00; Almendares, 16 entre A. y B., $800.00; calle Miramar: $650.00; 14 entre D. y E., $1,200; Víbora, Figueroa, 500 metros: $750.00; Luz, próximo Calzada, a $3.50. Martínez y Prieto, O-Reilly 23: A-6951 e I-3456.

LUYANO

Próximo a la Calzada de Concha y al paradero de los tranvías. Vendo paño de terreno, con una medida de 100 por 58 varas, a $1.50 vara. También se fracciona. Dueño: M-8182.

REPARTO BUEN RETIRO

Vendo solar frente a la gran Avenida, entre San José y San Francisco, acera sombra. Mide 17 por 45, al lado, casa en construcción. Precio: $2.50 vara. Dueño: M-8182.

ALTURAS DEL RIO ALMENDARES: a 50 metros de la Avenida de La Paz, vendo esquina de sombra y brisa, a $2.90 vara. Fernández: M-2525, Empedrado 30-B.

EN LAITON BATISTA FRENTE A la línea y a cuadra y media de la ruta 23, a la brisa, con alcantarillado, luz y agua, vendo un solar de 16x59 varas. FO-2247.

SE VENDE SOLAR DE ESQUINA. Avenida 11 y 13, 2a. ampliación Almendares. 23 por 46. 1.058 varas a $1.30 vara. Informan: Indio No. 26, bajos, entre Monte y Corrales, de 11 a 1 p.m.

EN LA 5a AVENIDA FRENTE AL Miramar Yacht Club, vendo magnífico solar de 18x60 varas muy barato por embarcar. Dueño FO-1043.

EN LAWTON BATISTA FRENTE A la línea y a cuadra y media de la ruta 23, a la brisa, con alcantarillado, luz y agua, vendo un solar de 16x59 varas. FO-2247.

VEDADO. —TENGO PARA VENTA, solar o parcela terreno que desee comprar; puede situarse las principales avenid ad o después calle 12, los precios tienden a subir. Fernández Hermo. Manzana Gómez 453. M-2758.

SANTOS SUAREZ. — VENDO SANta Catalina, las dos mejores esquinas de dicha avenida, miden 23.58 por 25 varas, hay parcelas centro 15.75 por 23.58. Lacret lote esquina, mide 23.58x47.16, una cuadra tranvías, parte alta, precio: $2.50. Avenida de Concepción, gran lote de terreno para Clínica o industrias frente a tranvías, mide 117.90x41 varas, precio: $1.00 vara. Fernández Hermo, Manzana de Gómez 453/ M-2758.

PUENTES GRANDES: VERDADERA ganga, 54 varas de frente, por 40 varas de fondo a $1.70 vara, con frente a la Calzada Real. Su dueño: Telf. M-6801.

VENTAS

49 SOLARES

SOLARES: DESEO COMPRAR, DIrectamente de sus dueños, en Vedado y Miramar, bien situados y a precios razonables. También, en La Sierra y Almendares. Quesada, edificio Bank of Nova Scotia, departamento 301. Telf. A-9338.

PATROCINIO Y J. BRUNO ZAYAS, $1.300, a $1.50 vara sombra. Santos Suárez, 8x18 y 10x20.50, $500.00 y $400.00. Frente a los colegios desde $1.40 vara. 10x17 Luyanó $250.00. X-2069.

do solar de 734x10 varas fabricado a ambos lados y a menos de media cuadra de tranvías en Milagros entre Juan Delgado y Goicuría. Informan Belascoaín 31, Sr. Fuentes.

VEDADO: PARCELA, SOMBRA, LOma, a $8.00 metro, ganga; otra, 14 por 37, a $14.00; otra 13.66 por 36, a $12.00; solar completo, sombra, a $12.00. Unicos que van quedando Guillermo Delmonte, Habana 84: M-2474.

VENDO BARATO, TERRENO DIEZ por cincuenta metros, Milagros entre Lawton y Armas. Igual cambio por casa. Dueño: Mercaderes 11, altos, Notaría.

LA MEJOR ESQUINA FRAILE VEDADO

Vendo, G. y 27, Vedado, propia para fabricar edificio de apartamentos o gran residencia. Su dueño: M-7058.

GANGA: TERRENO PARA CONSTRUIR, EN REINA

Vendo casa, Reina 98, acabada demoler, entre Gervasio y Escobar: 12.10 metros frente, por 31.80 fondo, incluyendo línea portal, a $42.00 metro. Agua redimida. Dueño: M-7058.

LA SIERRA, FRENTE AL PARQUE, GANGA

Parcela veinte varas por 50, calle Nueve entre Dos y Cuatro. Tranvías por el frente y ómnibus a una cuadra, con cercas «Peerless». Su dueño: M-7058.

VEDADO

Calle 21, 13.66x50; calle 15, 13.66x50; calle 6, 16x36. Calzada 13.66x50; calle 17 esquina 22.50x25 y varios más. José B. Fernández. Obrapía 36. M-7430 y M-1506.

EN PARQUE CORDOVA

Acera sombra, calle Gelabert, 15.33 por 51.29 en O-Farrill 2 más, todos a precios de situación. José B. Fernández. Obrapía 36. M-7430 y M-1506.

LUYANO, CALZADA

10x40 metros cerca de Manuel Pruna propio para una casita o establecimiento a $3.75, otra calle Correa 350.90 metros. José B. Fernández. Obrapía 36. M-7430 y M-1506.

AMPLIACION Y ALMENDARES

Calle 3, cerca de 14, a $2.50, en calles C y D, varios Ave. la y 4a, varios esquinas de $1.50 a $2.00. José B. Fernández. Obrapía 36. M-7430 y M-1506

MARIANAO, CALLE REAL

Esquina 500 varas a $3.75, propia para establecimiento. Otra esquina en Buen Retiro, propia para residencia. José B. Fernández. Obrapía 36. M-1506 y M-7430.

LA SIERRA

esquina de 25.54x22.17, 566.22 varas a $4.00 y varios de centro más baratos. José B. Fernández. Obrapía 36. M-7430 y M-1506.

MUCHOS SOLARES

Tengo muchos compradores y vendedores de todos los precios y todas medidas y en todos los repartos, confíeme y pronto resuelvo. José B. Fernández. Obrapía 36. M-7430 y M-1506

MENDOZA Y VIVANCO

SAN MARIANO 834 varas, a $2.25 y varias esquinas más. Luz Caballero, esquina 336 metros, barata; Milagros esquina 576 metros, a $3.00; Lacret al lado de Mayía Rodríguez y en Mayía Rodríguez, varias de 300 y 350 varas. José B. Fernández. Obrapía 36, M-7430 y M-1506.

50 FINCAS RUSTICAS

FINCAS RUSTICAS. —ALQUILO O vendo en Guayabal, magnífica finca de recreo, casa de mampostería, toda clase de frutales, garage, casa encargado, jardines, luz eléctrica. Informa teléfono F-2047.

VENDO DOS CABALLERIAS CARREra Central en Caimito con casa, frutales, palmas, un pozi de buena agua con tubería para la casa, situación inmejorable y saludable. Teléfono I-6148.

VENDO ¼ CABALLERIA TIERRA primera, carretera, mucha arboleda, $2,200. Un cuarto tierra, casa pozo, arboleda, $700. Facilidades de pago. José Daz, Desaglie 1.

RUSTICAS, VENDO: HOYO COLOrado, carretera, dos caballerías, tierras primera, fondo, maza, pozo, fértil, arboleda; Vereda Nueva, carretera, una caballería, buenas tierras, arboleda, pozo, fértil; entre Punta Brava y Hoyo Colorado, 17 caballerías, buena tierra, más de 10.000 palmas, agua a 6 varas; carretera San Antonio a Alquízar, dos caballerías, tierras de fondo y maza, arboleda, pozo fértil; Guanajay, carretera, dos caballerías, tierras primera, arbolado, batey, pozo fértil. Precios de ocasión. Fernández Hermo, Manzana de Gómez 453: Telf. M-2758.

FINCA CEBAR GANADO, CRIA DE puercos monte, 200 cabs., rios, potreros, casa, corrales, (gangas) arriendo, vendo $1.300, $3000 varas casa mampostería. Permuto automóvil por billar familiar. M-6867.

FINCAS RUSTICAS, — VENDO LAS mejores fincas provincia Habana; usted puede hacer su elección de carretera, cabida, casa y arbolado, magníficas tierras, también vendo magníficas fincas para cría ganado y puercos, en las provincias Matanzas y Pinar del Río, fincas para establecer vaquerías, próximas a la ciudad. Fernández Hermo, Manzana Gómez 453 M-2758.

FINCA, 3 CABALLERIAS, 30 KILOmetros Habana: $6,800, colorada, llana, capa vegetal profunda, aguadas, frutales selectos. Arrendatario lleva 40 años. Entrégase en seguida. Benítez, Carlos III número 12, edificio Providencia, de 12 a 4.

VENDO 1½ CABALLERIA, VEREda Nueva, llana, colorada, cercada, casa confortable, pozo fértil, regadío, 481 frutales paridores, 200 palmas, siembras, dos yuntas bueyes, dos vacas, 200 aves, 4 puercos, carretón, arados, $6.500. Facilidades. Cano, Obrapía 46.

SE VENDE UNA FINCA DE MEDIA caballería sin gravámen, con arboleda, en Güira Melena. No corredores llame a Rafael, telf. M-8046.

CEDO UNA FINCA, TODA SEMBRAda, tierra de primera. El que me compre la acción, vacas, bueyes, caballos ect. Doy barato, finca Santa Rosa, Cotorro.

51 ESTABLECIMIENTOS

BODEGAS CANTINERAS A $500, $800, $1000, $1500, $2000 Y $2500

Bien situadas, solas en esquina, surtidas, alquileres reducidos, buenos contratos y con grandes facilidades de pago. No pierda tiempo buscando. Informes gratis: Enrique Belascoain y Figuras, café.

OPORTUNIDAD: SE VENDE, EN LO mejor de La Habana, por embarcarse su dueño, vidriera bien surtida con contrato y 15 billetes de Lotería. Informan: M-6544.

SE VENDE UNA POLLERIA, SE DA muy barata, Lagunas y Lealtad.

SE VENDE POR EMBARQUE SU dueño, un puesto de frutas. Frituras y helados con armatoste amplio para bodega sito en Reyes y Quiroga, Luyanó. Informes en Manrique 92.

SE VENDEN LOS ENSERES COMpletos de una bodega, juntos o separados. Es ganga. Informan: O-Farrill y J. A. Saco, (bodega) teléfono I-7233, Víbora.

PUESTO DE FRUTAS, VENDESE con gran marchantería, buena venta, mostrador, solo en extensa barriada. Situación inmejorable, al lado Mercados Montalvo. Véalo hoy. K., esquina 21, Vedado.

VENTAS

51 ESTABLECIMIENTOS

VENDO UNA GRAN FONDA $500-00, en Regla. Vende $15.00 de carta, no tiene gastos, véala para que quede convencido. Informan Anton Recio y Monte, Benito, café.

SE VENDE UN ESTUDIO DE BAIles y todo los muebles, tipo americano. Compuesto de sala, dos dormitorios y comedor. Malecón núm. 339, Habana.

VENDO UNA GRAN DULCERIA, con obrador y gran horno. Venta diaria: 50 pesos. No paga alquiler. Tiene casa para vivir. Informes: Galiano 125. García. Precio: 2,000 pesos.

SE VENDE BODEGA HABANA VIEja, sola esquina, $200.-00, casa ppara familia, poco alquiler. Peña Pobre y Monserrate.

NEGOCIO: SE VENDE UNA CASA huéspedes, en Obispo 127, casi esquina a Bernaza. Informan, en Prado 88. Pregunte por la dueña.

BODEGA, VENDO O CAMBIO, POR crédito hipotecario o finca urbana, muy surtida. Excelente punto. Poco tubre 201, zapatería. Rafael González alquiler. Buen contrato: Diez de Octlez.

BODEGA EN CALZADA EN $1000

En pueblo cerca Habana, muy surtida garantizándose venta diaria $40.00 contado, amplia casa vivienda, poco alquiler y contribuciones. Soberbio negocio. Informes: Suárez Belascoaín y Figuras, café.

52 BOVEDAS Y PANTEONES

PANTEON DEL MARQUES DE PEÑALVER

Unico situado en la calle principal, entre la entrada y capilla, 21 metros cuadrados. Vendo. Armenteros: I-5255, Heredia 16, Víbora.

53 AUTOMOVILES-ACCESORIOS

WHITHE DE 2½ EN MAGNIFICAS condiciones, gomas cacizas casi nuevas. Se vende. Yerlo e informes: Benajumeda y Piasencia, depósito carbón. De 7 a 9, de 1 a 2 y 5 a 6. Exclusivamente. En la misma un camión Dodge muy barato, propio para finca.

GRAN OPORTUNIDAD. SE VENDEN dos Trayles de 10 asientos, modernos con sus máquinas Studebaker Presidente. Informes en la Agencia Studebaker.

VENDO CARRO CERRADO, MULO arreos, chapa. Juan Abreu 12. Bermúdez.

CINCO FORD, ABIERTOS Y CERRAdos; idem., Chevrolet, abiertos y cerrado; Graham Paige del 33, tipo Sport; Dodge abierto, del 28; Buick ligero, del 28, turismo. Garage. Empedrado 1. Granda. Los liquido.

REGALO FORD, DEL 31, NUEVO; Chevrolet, del 29; Willys, del 29, en $130.00; yate, de 56 pies. Todo confort, regalado. Chávez 25, garage.

FORD DEL 34, CUATRO PUERTAS, en perfectas condiciones de mecánica, pintura y gomas. Se vende barato, en Calzada número 9, entre M. y N., Vedado, de 1 a 4 p. m.

AUTOMOVIL GRAHAM PAIGE 1934, como nuevo, 6 gomas de paquete, 4 puertas. Ganga, por embarcar. Informes: Sr. Fernández. Telf. M-4576.

$275.00 FORD SEDAN, DEL 30 AL 31

Cinco gomas, 6 capas, nuevas, motor flamante, 30 kilómetros por galón. ¡Gran oportunidad! ¡Aprovéchela! Jardín «Padial», Galiano 40.

AUTOMOVIL NASH, CUATRO PUERtas, lo vendo baratísimo, o lo cambio por muebles o por un Ford o cuña aunque tenga que abonar la diferencia del cambio. Prado 43, altos.

SE VENDE CHEVROLET CAMIONcito en buen estado. Puede verse a todas horas. 17 y K Casa Upman entre por el fondo $60.00.

AUTOMOVIL CERRADO 4 PUERTAS 6 cilindros, gomas y cámaras nuevas pintura fábrica, radio 9 tubos gabinete véalo en Industria 16, Dr. Perera dentista.

VENDO POR NECESIDAD IMPERIOsa de deshacerme de él, un Nash, dos puertas, pintura y funcionamiento perfectos, con chapa del actual ejercicio, $40. Informes: teléfono F-5423. Véase 17 No. 422 entre 4 y 6. Vedado.

VENDO CHEVROLET DEL 30, CASI nuevo, buenas condiciones, $325. Véalo e informes San Rafael 174.

CHEVROLET 34 SEDAN 4 PUERTAS en muy buenas condiciones garage «Cuba», 10 de Octubre y Madrid pregunte por Vargas.

STUDEBAKER DIRECTOR CERRAdo 4 puertas, garantizado toda prueba, 6 gomas nuevas, buena pintura barato pero al contado. Véalo Bernaza y Obrapía garage dueño Sr. Santamarina Habana 94, 2o. piso.

ERSKINE SEDAN CUATRO PUERtas, seis gomas nuevas, perfecto estado. Puede verse en garage F No. 11 entre Calzada y Quinta, Vedado. Precio: $200. Teléfono F-5423.

SE VENDE BUICK DEL 31, TIPO chico, 6 ruedas, en buenas condiciones. Compostela 139.

FIAT TIPO O EN PERFECTO ESTAdo de funcionamiento, garantizo su mecanismo, hace 45 kilómetros por galón, buen acumulador y gomas. Gutiérrez, San Lázaro 273 a cualquier hora.

CARROS DE USO

Vendemos un ómnibus Ford, tipo Pullman, con motor, nuevo, V-8, 90 días de garantía; Pisicorre del 34, 4 cilindros; chassís Chevrolet del 32, largo; Ford, doble goma, chassís largo; 2 reparto, de 42 pulgadas; 2 chassís del 34, largos; y otros carros más, distintas marcas. Pregunte por Fogler o Adróver. Agencia Ford, Luyanó, Concha y P. Pernas.

STUDEBAKER ERSKINE, TIPO Sport, perfecto estado, gomas nuevas. Lo puede ver en garage F No. 11 entre Calzada y Quinta. Vedado. Máquina particular. Teléfono F-5423.

CAMION GENERAL MOTOR, 1½ tonelada, 1932, doble ruedas, carrocería estacas pintura y gomas nuevas, muy poco uso. Informes: Merino. Hotel New York M-7852.

PARA UNA BUENA MOTOCICLEta, cadenas, puños de goma cualquier reparación o pieza de repuesto, la «Casa Presas» le ofrece la mayor garantía. Amargura 51. Habana.

REMATO AUTO CERRADO CRYSler 5 pasajeros 31, Bomba gasolina planta eléctrica, Frigidaire, molino café, motores eléctricos, bomba agua, trapiche, cocina gas, caja caudales, hago cambios. Egido 18.

54 MAQUINARIAS

VENDO PLANTA ELECTRICA, MARca «Asea», para corriente alterna. Capacidad: 15 kilowts, completamente nueva, finca Sabanilla, Loma de Tierra provincia Habana.

VENDO ELEVADOR ELECTRICO, completo, para carga. Caldera horizontal 50 H. P., Vertical de 10 y 15 H.P. Informa Sr. Rodríguez, Santa Catalina 15, altos. Cerro. Habana.

MAQUINARIA PARA CALZADO. — Se venden a precios muy módicos las máquinas siguientes: una guillotina, una de construir tacones, una de rebajar cantos y punteras, dos poner cuños, una de montar y una de asentar; una de lijar tacones; una de lijar cantos, una de lijar plantas; una de hacer dibujos, una de dobladillar; una de poner botones; una de poner ganchos; tres planas preparar, una talabartero, una de doblar ribetes, una de coser entresuelas, una desviar talonera. Un motor eléctrico de 2½ caballos, una hermosa caja de caudales. Palatino 7, por Salvador, letra C, Casa Incera. De 8 a 12 a. m. y de 1 a 6 p.m. todos los días hábiles.

MAQUINARIA: SE SOLICITA UNA trituradora para piedra. Capacidad, una tonelada por hora. A dimensión de hasta una pulgada, en buenas condiciones y precio situación. Sánchez. Telf. M-8155.

IMPRESORES: CORTADORA ELECtrica, 38 pulgadas, rápida y ligera. Funciona hasta con medio caballo, con cinta arriba, por pulgadas. Corta exacto, desde media pulgada. Capacidad: 1,500 hojas. Teniente Rey 86.

VENTAS

54 MAQUINARIAS

MAQUINARIA DE CIGARROS EXcelsior «Rapid» 1200 cigarros ovalados o redondos, con motor, trabajó en La Viajera 6 meses solamente, está nueva, se garantiza, tiene aparato de poner boquilla de corcho, paja o seda. Baratísima. Informes: taller de Joaquín Alemany, Carmen No. 2, Habana, teléfono A-6345.

CAFETEROS: EN MATADERO 3, tengo repuesto, piezas para máquinas de colar café marca Arduino, Lapavoni y otras. Fabrico máquinas de colar café. Cubren todo servicio del giro.

VENDO: BOMBAS TRIPLEX PROfundo 460 g. p. m. Turbinas, inyección, condensadores 3,500 g. p. m. 60 p., 1,800 r., nuevas. Donkeys, 1, 2, 3, 4 5 y 6 pulgadas. Prensa jalea. Prensa filtro. Plantas hielo 2, 4, 10 y 15 toneladas. Cortinas, expansión directa, 3,000 litros leche. Pailas, tachos, cobre, pasador guayaba, planta éter. Bomba vacío, 5, 8 12. Máquina vapor 10, 15, 25, 45 y 75 HP. Motores marinos, petróleo, WMW., 120 HP. Americanos, 75 HP. y 10 HP. Winche, 2 cilindros, barco. Correas y poleas, 6, 8, 12 y 16 pulgadas. Diferenciales, 1, 3, 4, 6 y 10 toneladas. Camión White, volteo. Manila número 12. Cerro. Hilario García: I-5619.

GANGA, VENDO MUY BARATOS: reacerradoracircular 8x16; cepillo moldurador American 5x10 y sierra hiladora Fay Egan. Informes: Alonso, Jovellar 27, departamento 15.

CARPINTEROS:

Está al llegar lote maquinaria belga, marca DANCKAERT; aproveche oportunidad de esta gran maquinaria. Toda viene montada en caja de bolas. JOSE VIDAL. Cuba No. 3. Habana. A-9643.

CARPINTEROS:

Vendo una garlopa de 12, alemana, montada caja de bolas, cabezal redondo, marca KIRCHNER, como nueva, $200.00; Un sin-fin de 32, SILVER, $100.00; Un sin-fin de 32, CRESCENT, $130.00; Un sin-fin de 36, CRESCENT, $140.00. También tengo: Cepillos de molduras, muñoneras patente OJANGUREN, achaflanadoras para uno y dos caras; escoplos de cadena y varias maquinarias más. José Vidal. Cuba 3. A-9643. Habana.

55 CAJAS CONTADORAS

VENDO CONTADORA «NATIONAL», 8 contadores, cinco gavetas, eléctrica, caoba, con cinta y ticket; otra, de cuatro gavetas y cuatro contadores; y otra, chica. Cano, Habana 116 y medio, cerca de Amargura.

56 MUEBLES Y PRENDAS

VENDO A PARTICULASES UNA MAquina Singer ovillo central, un radio de mesa y un juego de recibidor moderno. Escobar 97, bajos, entre San Oafael y San José.

VENDO FRIGIDAIRE COMO NUEVO, $55, Miramar y Agramonte, Reparto Columbia Manuel Fernández, teléfono FO-2672.

SE VENDE UN JUEGO DE COMEdor estilo moderno y un juego de cuarto para esmaltar. Flores 14 entre Correa y Sta. Irene.

VENDO CUARTO TRES CUERPOS moderno, $85; otro, regio, $150; comedor Renacimiento, $70; radio Grunow, chifforrober, $18.00, sala, nevera eléctrica, lámparas Renacimiento, $25. Salud 54, entre Escobar y Lealtad.

VIDRIERAS EN TODOS TAMAÑOS

Véalas Salud 11, de 4 pies en adelante, 5, 6, 7, 8, 12 y 15 p., ni pierda tiempo procedente de remate, igualmente ofrecemos los mejores muebles, neveras, refrigeración y doméstico, baúles, maletas, liquidamos 25 radios todas marcas, lámparas, cajahierro, contadora; barbería completa, 2 sillones Koken, espejos. Visítenos, sólo 10 días. Compro camion-Ford o Chevrolet 6 cilindros del 30 al 36, también compro M-9136.

PARTICULAR, VENDE MODERNO juego cuarto, de caoba, muy barato. Escobar 191, tercer piso, entre Sitios y Peñalver.

MUEBLES A PLAZOS

Brindamos los mejores muebles, desde los modestos a los más lujosos. Facilidades de pago. Especialidad fabricación. Tomamos muebles en fondo. **Díaz y Chao, Neptuno 197 y 200, entre Belascoaín y Lucena: U-5154.**

FAMILIA, QUITA CASA: LAMPARA sala, soberbia: $35.00; sala, dorado: $35.00; comedor, moderno, de lujo: $100.00; cuarto, caoba, 3 cuerpos chiffonier: $75.00. Oquendo 21, bajos, entre Virtudes y Animas.

VENDO BONITO JUEGO DE SALA, moderno, con 7 piezas; y una cocina de gas. Malecón número 6-A., bajos, entre Cárcel y Prado.

FAMILIA VENDE JUEGO CUARTO 3 cuerpos: $55; fino enchapado, $75, otro pequeño: $20; Recibidor, $40; Comedor: $30. Modernos, nevera porcelana: $18. Buró, $10. Sitios No. 111, entre Campanario y Lealtad.

JUEGO DE CUARTO, DE 9 PIEZAS, Está nuevo y moderno; $20.00 y el de tres cuerpos: $28.00; juego comedor y nevera, por pronto embarque. Sitios 40, entre Rayo y San Nicolás.

VENDO JUEGO CUARTO ARTE MOderno, 3 cuerpos, magnífico: $125; otro 2 cuerpos: $45; sala, 9 piezas: 40 pesos; comedor renacimiento: $65; tres lámparas, modernas, radio, adornos. Prado 43, altos.

POR EMBARCAR VENDO REGIO juego de sala tapizado moderno en $60. Para verlos Gloria 71, altos, entre Agiuila y Revillagigedo.

MUEBLES EN GANGA

Juegos cuarto: $30.00; idem., 3 cuerpos: $40.00; sala: $15.00; comedor: $30.00; escaparates: $9.00; con lunas: $15.00; mesas correderas: $4.00; aparadores: $6.00; 6 sillas y 2 sillones: $10.00; neveras: $10.00; máquinas de coser y escribir. Se cambian y compran toda clase de muebles, pagando más que nadie.

LA PRINCESA, SAN RAFAEL 107

entre Escobar y Gervasio: U-7926.

POR TENER QUE EMBARCAR, VENdo regio juego de cuarto, 3 cuerpos, 15 días de uso. Costó: $300.00. Salud núm. 24-A.

LA CASA CABARCOS

Muebles del hogar y oficinas y taller de reparaciones: máquinas escribir y sumar, cajas contadoras, etc., baúles y maletas e infinidad piezas sueltas. **«La Casa Cabarcos», S. A.** Salud núm. 49: A-9468.

MUEBLES BARATISIMOS

Juegos cuarto, sala, recibidor, comedor, escaparates, camas, coquetas, aparadores, vitrinas, mesas de comer, neveras, lámparas, pianos, radios, máquinas Singer burós, libreros, cuadros, gobelinos, espejos, relojes, sillas, sillones, mamparas y piezas sueltas. Amueble su casa, por bajo precio. «La Colonial», San Rafael 152, esquina a Marqués González: U-1488.

CASA ARECHAGA

«EL SIGLO»
TALLER DE EBANISTERIA

Muebles en todos los estilos, los encontrará visitando ésta su casa. Vendemos únicamente a particulares. Precios sin competencia. Manrique 189. Telf. A-6136.

VENTA ESPECIAL, LOS DIAS miércoles, jueves, viernes y sábados, de juegos de cuarto, comedor, sala y recibidor, de rejilla y tapizados y sillones de portal. Consulado 142. Telf. M-1373.

BARBEROS: VENDO UN SILLON Koken, muy barato. Villegas 93: A-9915.

VENTAS

VENTAS

60 INSTRUMENTOS DE MUSICA

VENDO MAGNIFICO PIANO DE COla Baby-Grand, casi nuevo. Teclado blanco, lindísimas voces. Para persona de gusto. Se da baratísimo. Manrique 1 D, San Lázaro y Lagunas.

"LA PREDILECTA"

Gran liquidación de un enorme surtido de pianos verticales y cuarto de cola, de las más acreditadas marcas, a precios sin competencia y con grandes facilidades de pago. También los alquilamos.

San Rafael y Oquendo. al lado del Bar. U-2530.

AFINADORES

AFINADOR COMPOSITOR DE PIAnos y autopianos: del Conservatorio Masriera, experto graduado Estados Unidos, trabajos garantizados. Precios módicos. Afinar $2.00. Salgo, teléfono A-8606.

$2.00 SOLAMENTE LE CUESTA afinar su piano; cuerdas rotas, gratis, si son pocas. Reparaciones mayores, precios módicos. Oiga tocar al afinador, lindas piezas. Telf. I-3186.

AFINE SU PIANO POR $2.00, CON toda garantía y seguridad. Manuel Domínguez, afinador-mecánico, graduado en la Escuela «Danguard», de New York. Taller de Reparaciones, Dragones entre Prado y Zulueta. Telf. M-3040.

61 DE ANIMALES

SE VENDEN DOS VACAS MUY FInas de diez y doce litros de leche, se ordeñan a las 2 p.m. (muy baratas). Para verlas e informes en Paco y Tercera, Villa «Eloina». Reparto Marimón. Arroyo Apolo.

VENDO: PAREJAS DE PALOMAS White King: $5.00; un trío patos, Orfington: $15.00; conejos rojos, de Nueva Zelandia; Gigantes de Flandes, Himalayas. Dr. Lagarde, calle 23 número 211, de 2 a 4 p. m.

VENDO 25 AÑOJAS CRUZADAS. Teléfonos I-1139 y M-2189.

CABALLOS CAMINADORES

Magníficos ejemplares. También mula muy fina y yeguas de silla. Precios reducidos. Adriano Miranda, finca Peñuelas, kilómetro 16. Arroyo Arenas, de 4 a 6 p. m.

DE RAZA GRAN DANES Y DE PAdres extranjeros con pedigrí. Se vende una perra preciosa. Calle 17 No. 88 entre M y N, (altos)

VACAS RECENTINAS

Buenas lecheras, primer y segundo parto, cruzadas de Holstein y Jersey. También añojas y novillas. Informan: Ayestarán número 1. Telf. U-1129.

PERRO JAPONES LEGITIMO TRAIdo directamente un año y medio, se vende al amante del perro, por ausentarme. Saitow, c/o Casa Japonesa, Obispo 80.

SE VENDEN VACAS

Recentinas, Jersey y Holstein, de mucha producción. Lotes de añojas y añojos. Un jaca, moro azul, de 7 cuartas. Se pueden ver, en la finca La Milagrosa, carretera de Vento, kilómetro 10. Más informes: Fernández. Telfs. M-2189 e I-7139. Figuras 4, esquina Lealtad.

VENDO, A PRECIO DE SITUACION, mulos, carros y arreos de todas clases; caballos, mulos de monta y Pony, 4 potros sementales, 7 y media cuartas, bonito color; 4 mulos, criados, domados, de monta y cerreros; carros cerrados, para lecheros y panaderías. Domingo Jarro, Marina y Atarés. Jesús del Monte: X-2876.

62 OBJETOS VARIOS

VENDO 2.000 MATAS DE CAFE, 800 aguacate, 600 mameyes, toda clase árboles frutales. Luis Estévez 20 entre Cortina y Figueroa. Víbora, Habana.

SE VENDEN UNOS ARMATOSTES nuevos y una vidriera, se dan baratos por no poder atender el negocio. informes Monte 442 A. García.

SE VENDE, MUY BARATA, UNA pesa de mil libras, marca Fairbanks, muy poco uso, Lamparilla 26.

VENDO A MITAD DE PRECIO, treinta tablas de cartón «Celotex» de 2.40 por 1.20 metros, propias para división de habitaciones y doscientos pies de madera. Dirigirse: Quinta Avenida esquina calle Veintiocho, garage. Reparto Miramar. Omnibus ruta 32. Urge venta.

LIQUIDAMOS PESAS USADAS, DE todas marcas: comerciales, domésticas e industriales. Reconstruimos y cambiamos. Venta y servicio organizado en todo el país. Escriba: Agencia Pesas «Toledo»: A-7807, Habana y Chacón.

SE VENDE UNA SIERRA SIN FIN de 30 pulgadas calle I No. 211 entre 21 y 23. Vázquez.

SE VENDE UNA CONGELADORA, en muy buenas condiciones. Congela 4 galones de helados, cada 25 minutos. Puede verse trabajar. Corrales 105, altos. P. González.

VENDO: SILLAS DE VIENA, DE REjilla y de tijera; casa de caudales, mediana; ventiladores, de techo y de pared, oscilantes, barato. Jesús del Monte 142. Puente Agua Dulce.

DINERO

Por joyas: pulseras, aretes, sortijas, relojes otras joyas finas, de ocasión, a precios sin competencia. «La Regente», Neptuno y Amistad.

VENTAS

62 OBJETOS VARIOS

400 TEJAS FIBRO CEMENTO, DE 6 pies, con sus caballetes. Teléfono: X-1613. Casa Tuma, Luyanó.

SE VENDE UNA SIERRA SIN FIN de 30 pulgadas. Calle I No. 211 entre 21 y 23. Vázquez.

VIDRIERAS, TODOS TAMAÑOS; contadoras, banquetas, molinos, mesas Vitrolite, sillas, espejos, cantinas, enseres de comercio, de oportunidad. También compro y cambio. Cano, Habana 116 y medio, entre Amargura y Teniente Rey.

Dinero-Hipotecas.

63 SOLICITUD

TOMO 2,000, PRIMERA HIPOTECA, sobre casa esquina, dos plantas, nueva, monolítica, citarón. Vale $19,000, sobre quinientos metros fabricación. Prestamista, véame, Manrique 43, altos: A-9173. No intermediarios.

DINERO EN HIPOTECA

En todas cantidades, al tipo más bajo de plaza, con la mayor reserva y prontitud.

MIGUEL F. MARQUEZ

Empedrado 16, altos. Telf. A-8450.

64 OFERTAS

HASTA DIEZ MIL PESOS, SE FAcilitan, en hipoteca. Tejadillo 17, bajos, Notaría: A-6558.

DOY DINERO EN HIPOTECAS A muy bajo interés con rapidez y reserva. También sobre bóvedas, panteones, automóviles y alquileres de casas desde $50.00. Compro casa Habana o Repartos. Teléfono I-3167.

DINERO.

Lo facilito en primera hipoteca sobre buenas garantías. Fernández Hermo, Manzana de Gómez 453. M-2758.

F. GONZALEZ. TELEFONO: I-6157. Hipotecas y préstamos. Compra y venta. Bonos, acciones, fincas urbanas, rústicas, solares. Dinero sobre valores en general. Apartado 1358. Telf. I-6157.

DOY DINERO HIPOTECAS, AL 7 POR ciento anual. Operación en 24 horas. También sobre bóvedas, panteones, alquileres, usufructo, nuda propiedad, condominio Compro casas. Alberto Cuervo, Metropolitana 342: M-2808.

DINERO: NECESITO $10,000, PARA una espléndida hipoteca, sobre una casa de dos plantas, techos monolíticos, pisos de mármol, garage. Valor: $70 000. G. Delmonte, Habana 84: M-2474.

DINERO SOBRE ALQUILERES, panteones al 2 por 100, sobre casas y terrenos al 6 por 100, fabricamos casas a plazos, dinero sobre automóviles y condominio. Lealtad 98 de 10 a 12 y 3 a 5. M-9623.

DOY $3,000 EN HIPOTECA, EN LA Habana, con buena garantía. También los fracciono. Peña, Obrapía 22: M-7779.

DINERO

No pie da tiempo. Cuando necesite tomar dinero en hipoteca o Pagarés, vea a M. Fernández, San Ignacio 50. Teléfono M-9272. De 2 a 5. Operación rápida y absoluta reserva.

DINERO

Doy grandes y pequeñas cantidades en primera hipoteca, desde el 7 por ciento, en adelante, para la Habana y sus barrios. Compro y vendo casas, solares y créditos hipotecarios. Compro y vendo Bonos y Acciones.

JULIO C. GRANDA

Obrapía 33. Telfs. M-5921 y F-5759.

65 BONOS Y VALORES

BONOS, COMPRO: OBRAS PUBLIcas, Obligaciones oro. También los pignoro. Pago el mejor tipo mercado. Fernández Hermo, Manzana de Gómez 453: M-2758.

N. GELATS Y COMPAÑIA

106 Aguiar 108 esquina a Amargura

CAJAS RESERVADAS

Las tenemos en nuestras bóvedas construidas con todos los adelantos modernos y las alquilamos para guardar valores de los interesados. En esta oficina daremos todos los detalles que se deseen.

PARA LAS DAMAS

67 PELUQUEROS

AVELINO LECOUR, PELUQUERO, Permanentes a domicilio. Precios económicos. Melenas 30 cts.; dos: 50 cts., corte y ondulación al agua, 40 cts., Marcel 50 c. Caballeros i niños, 30 cts. Telf. U-1779.

PACO, EXPELUQUERO DE «LOS Precios Fijos», avisa a su distinguida clientela que está a sus órdenes en la Peluquería Ray-Fa, en Aguila 82, teléfono M-2550.

70 INTERES PARA LAS DAMAS

FUERA CANAS: OBTENGA UN HERmoso color: negro, castaño o rubio, usando la tintura «La Favorita». Teñido del cabello: $3.00. Estuche: $1.00. De venta en todas las farmacias. Depósito: Virtudes núm. 28.

VESTIDOS DE HILO PURO, MODElos preciosos, última moda, gran surtido. Los liquido, a $2.50. Valen el triple. También hay sábanas cameras, extra, a $2.40. Casa Gondrand, Amistad 52.

LA CENTRAL DEL SISTEMA ALEMANY NACIONAL

Autora y directora: Matilde Alemany viuda de Raurell, San José 9. Estudie corte y costura. Matrículese hoy mismo. Se alegrará dar con este novísimo sistema. Desde la primera clase tomará las medidas. Cortará sus patrones y confeccionará sus vestidos, encontrando al probarlo que está tan bien ajustado al cuerpo, que quedará altamente satisfecha, por su elegancia de puro estilo parisién. A toda mujer es útil y conveniente el aprendizaje de un buen sistema de corte. Posea su **título de profesora de corte por el sistema «Alemany»** y estará asegurada contra posible reveses de fortuna. Clases, ajústese para terminar en dos meses. También a domicilio y cortamos patrones a medida. Vendemos métodos, con explicaciones y grabados, al alcance de todas inteligencias. Compruébelo. Damos 6 clases gratis. Precio: $30.00. Remito. Sucursales por mis competentes tituladas: Sra. de Orfila, Luz 26; Srta. Hortensia, Atocha 6, Cerro.

PARA LAS DAMAS

70 INTERES PARA LAS DAMAS

EXTIRPACION

De los vellos de la cara, muslos, piernas, etc., por medio de la electricidad. Tratamiento definitivo y garantizado. Señora Alexander. Calle Tercera número 331, entre 2 y 4, Vedado.

SEÑORA: ¿QUIERE LUCIR JOVEN y bonita Compre su sombrero en «Casa Celestina». Sombreros nuevos: $0.99. Finísimos: $2.00. Tiño y reformo. San Rafael 41-C, casi esquina a San Nicolás.

PARA LAS DAMAS INVENTO MARAVILLOSO

Cabello hermoso, abundante, sin canas ni caspa, ligeramente ondulado, se obtiene a los pocos días de usar la famosa AGUA DE COLONIA CONDAL. Producto sin rival, para la vitalidad del cabello. Probad, es creer. Resultados sorprendentes. Venta en Droguerías: Sarrá, Johnson, La Americana. Tiendas: El Encanto, La Casa Grande, Isla de Cuba, El Chalet, La Casa Wilson y casas bien surtidas. Ojo con las imitaciones. No es legítima COLONIA CONDAL, si el frasco no lleva la etiqueta color naranja.

ENSEÑANZAS

75 PROFESORAS Y PROFESORES

GARANTIZO USTED HABLARA INglés en breve, tomando clases individuales conmigo. Asegeuor enseñanza gramatical, rápida, práctica. Especialidad conversación, perfeccionamiento. Competente profesora americana. Galiano 93, altos.

PROFESORA DE INSTRUCCION: clases a domicilio y en su casa, prepara para exámenes, ortografía y aritmética práctica. Especial para niños poco estudiosos. M-8734, Chacón No. 19.

PROFESORA INGLESA (LONDRES) da clases a domicilio y en su casa. Edificio Zéndegui, Galiano y Concordia. Piso 1, apartamento 3.

CLASES NOCTURNAS. — INGLES, alemán, castellano, correspondencia Comercial, Conversación, Traducción, Clases individuales y colectivas. Agiliro. Jesús María 64, primer piso.

SEÑORA O CABALLERO PREPARE a su hijo para el cursillo de verano. Enséñele taquigrafía español-inglés e inglés mecanografía tacto. Cálculos mercantiles ortografía. Doy clases a domicilio sistema garantizado. F-6225.

ESCUELA DE VERANO: EN EL INglés más correcto y empleando el moderno método progresivo, la profesora Emily Estey, Universidad de Washington, (BA.) y Universidad de Columbia, (MA), dará en The Cathedral School, Paseo esquina a Quince, Vedado, un curso de verano que abarcará todos los grados de la Escuela Primaria. Y como requisito indispensable de preparación para la vida social Emily Estey, poseedora del Culbertson Certified 1936, dará para los adultos clases de Contrac Bridge, así como clases adelantadas de inglés. Teléfono F5930.

SEÑORITA GRADUADA DE LAS Escuelas Normal y del Hogar, se ofrece para dar clases de instrucción primaria a domicilio. Para informes llame al teléfono I-3425.

$1.50 MENSUAL, 8 ASIGNATUras, todas inclusive. Inscribiéndose hoy. Ultimo día. Aproveche: Inglés, Taquigrafía, Teneduría, Mecanografía, Gramática, Ortografía, Aritmética, Caligrafía. Profesor Tizol: U-4782, San Rafael 87-A., bajos, esquina a Escobar.

PROFESOR AMERICANO, ABOGADO de Bostón, (Yale University Graduate), da clases de inglés. Moderno, rápido y eficaz. Telf. U-2660, de 8 a. m. a 3 p. m. y 6 a 10 p. m.

PROFESORA DE la Y 2a. ENSEñanza, se ofrece para dar clases en su casa y a domicilio. Precios módicos. Teléfono F-2646.

INGLES. QUIEN ADELANTE NO mira, atrás se queda. Profesor experto de Londres. Enseñanza rápida. Clases a todas horas. Farnes, Zulueta 73, altos. Apartamento 20, (entre Dragones y Monte).

INGLES Y COMERCIO. SISTEMA americano muy acreditado. Taquigrafía Pitman y Gregg en español e ingls. 'Academy of English and Commerce". Línea 213 entre G y H, F-3043.

GUITARRA Y PIANO. ENSEÑANza omena por medio de lindas piezas graduadas. También acompañamientos. Jesús María y Habana.

PROFESORA DE 1a Y 2a ENSEñanza, años de práctica. Sistema pedagógico. Clases en casa y a domicilio. Preparatoria con el inglés. Doy referencias: F-2635.

INGLES

Un nuevo e interesante sistema de enseñanza, permite ahora aprender inglés correctamente, corto tiempo, agradable estudio. Clases personales. Instrucción individual. Sorprendentes resultados en primeras lecciones. Escriba o venga a verme. Profesora A. Z. de Vega, Obispo 105, primer piso, izquierda: M-8123.

ESTUDIO LUCILLE, PROFESORA de bailes de salón, Rumba y Danzón, «Tap», blue, bailes acrobáticos y cultura física a damas y caballeros. Clases especiales para caballeros. Malecón 330 teléfono U-2238.

BAILES ULTRAMODERNOS Y TAP

Enseñado por Maurice y Srta. Santander, profesores de New York, habiendo actuado en Cuba, Hoteles: Nacional, Presidente, Sevilla y Sans Souci, tango parisién, rumba, son, fox, paso doble, bailes teatrales, enseñanzas rápida privadas a damas y caballeros. Lealtad 153, altos, entre Reina y Salud.

PROFESOR DE BAILES

Precios módicos. Enseñanza rápida: Son, Fox, Tango, Blue, etc., etc. Doy clases a domicilio. Ismael Servelló. Cárlenas número 3, segundo piso.

ENSEÑANZAS

76 COLEGIOS

INTERNOS: 10 PESOS ADMITIMOS niños ambos sexos todos los grados. Alimentación abundante y nutritiva. Vigilancia y moralidad. Inglés diario. Estudios comerciales. Colegio Academia Mercantil. Luz número 26.

"SAN ELOY"

Colegio y Academia. Fundado en 1907. Primera y Segunda Enseñanza: Preparatoria, Bachillerato, Comercio, Idiomas, Cultura Física. Cursos preparatorios especiales. Admitimos pupilos, medio pupilos y externos. Cerro 620. Telf. I-6002. Pida Prospectos.

77 ACADEMIAS

UN PESO ASIGNATURA: MECANOgrafía, Taquigrafía, inglés teneduría de libros, ortografía, caligrafía, trabajos oficina. Enseñanza práctica a cargo experto Contador. Academia mercantil, Luz 26, Habana

ACADEMIA RABIÑA

EL NUEVO CURSILLO COMIENZA EL DIA 6 DE JUNIO

BACHILLERATO

Clases individuales: Inglés, Francés, Alemán, Taquigrafía «Pittman» y «Gregg», Mecanografía, Ortografía, Teneduría de Libros, Correspondencia Comercial y Aritmética. TAMBIEN CLASES POR CORRESPONDENCIA. Ingreso E. de Ingenieros, Arquitectos y Veterinaria. Curso de Procurador. **Pida Prospectos: Neptuno número 80, altos, esquina a Manrique. Teléfonos: M-7849 y A-9222.**

OBSEQUIO DE LA ACADEMIA DE COMERCIO

LUIS E. CORRALES

Los que presenten quince centavos en sellos, recibirán una Aritmética Mercantil, práctica. Clases: Teneduría de Libros, Taquigrafía, Ortografía, Inglés. Clases de Mecanografía: $1.00 mensual, una hora diaria. Clases individuales. Lealtad 141, entre Salud y Dragones.

ACADEMIA BRAVO

EL PRIMERO DE JUNIO COMENZARAN NUEVOS CURSILLOS DE BACHILLERATO, **DIURNOS Y NOCTURNOS.** Clases por catedráticos Instituto. Cuotas: Preparatoria, Primer y Segundo Año: $4.00. Tercer y Cuarto Año: $5.00. Ingresos a Escuelas Ingeniero, Aviación, Cadetes, Veterinaria y Comercio. Taquigrafía, Mecanografía, eneduría y cursos especiales de Inglés Primera Enseñanza por profesores Normalistas. Servicio ómnibus. Laboratorios para prácticas de Física y Química. Neptuno 198 y 199 (dos edificios): U-2627.

78 CONSERVATORIOS

CONSERVATORIO FACCIOLO. FUNdado por María Luisa Facciolo. San Francisco de Asís 4, entre Chaple y Centurión, Víbora, Habana. Piano, Solfeo y Teoría, $3.00. Incorporaciones grátis. No hay vacaciones.

INTERES GENERAL

SE COMPONEN MALETAS Y ARtículos de cuero. Talabartería «Romero». Monserrate 29, frente al Parque Zayas. Teléfono M-3916.

BARQUILLOS BARCOS

Galletas

Cartuchos para Helados

Cucharitas

Vasos de Papel

"LA FLOR CATALANA"

Jesús del Monte 57 y 59

Telf. M-6112

Habana

Pida Catálogo para 1936

«LA FAMILIA», Revista mensual de labores. Cada número contiene un suplemento con primorosos dibujos y una labor en tela.

25 centavos ejemplar.

Pídala a nuestros vendedores.

AGENCIA DE PUBLICACIONES "MADIEDO», bajos del Centro Asturiano, frente al Parque Central, Habana. Teléfono A-6466.

GABINETE DE OPTICA "Versalles" PRADO Nº 109

LA OPTICA DE GARANTIA

Nuestro moderno gabinete óptico se encuentra atendido por un competente cuerpo de optometristas, siendo, por lo tanto, todos nuestros trabajos completamente garantizados. Visítenos y será nuestro cliente. Optica «Versalles», Prado 109, Habana.

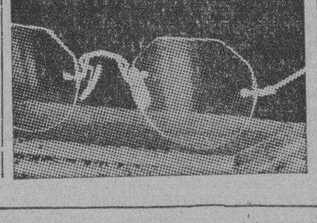

INTERES GENERAL

HAGASE PROPIETARIO DIRECTOR de un periódico en su localidad, innecesarios conocimientos. Nosotros hacemos todo. Recibiendo 10 centavos, remitimos Magazine, plan, etc. Emilio Gall, Monte 78, Habana.

PROTEJA SU DINERO CONTRA DEVALORACIONES

Se amenaza a las hipotecas y sus intereses con ser mutilados. Los alquileres, al contrario, aumentan, porque la «prosperidad» se acerca. Compre hoy, que mañana valdrán más. Casas, solares y finquitas: F-4047.

"EL CASTILLO DE FARNES". Acabamos de recibir sidra natural, chorizos asturianos y de Cantimpalo, de la clase más selecta; embuchado de la Sierra, jamones, queso de Cabrales y Manchego, etc. Háganos una visita y deléitese comiendo en nuestro restaurant, sito en Monsérrate y Obrapía. Teléfono: M-4225.

ALQUILERES

79 HOTELES

TROTCHA

Cerca baños de mar, a una cuadra tranvías y ómnibus. Economía y confort. Frescas habitaciones, con baño privado y todo servicio. Rodeado de hermosos jardines. Calzada y 28, Vedado. Precio de situación: F-2383.

HOTEL "SANTANA'

CONCORDIA Y CAMPANARIO

Residencia para familias. Habitaciones con baño privado, agua fría y caliente. Comida excelente. Teléfono M-9551.

"CAMPOAMOR"

Compostela 106: A-7401. Departamentos con baño privado, agua fría y caliente, luz y tléfono, desde $13.00 mensuales. Interiores y vista a la calle. Comida: $16.00, una persona: y $20.00 matrimonio.

HOTEL CORTEZ MIAMI

Situado en el centro de la ciudad, frente a la Oficina Principal de Correos, a media cuadra del Consulado Cubano. 115 habitaciones con baño. Precios de verano $1.50 habitación sencilla y $2.00 doble por día. **Precios especiales por semana.**

Avenida Northeast First y Tercera Avenida.

HOTEL "VANDERBILT"

Lo más alto, saludable y económico, Neptuno 309, esquina a Mazón. Habitaciones de esquina, con baño privado, propias para quien convenga vivir cerca de la Universidad o de los hospitales Calixto García y Mercedes.

HOTEL "IDEAL ROOM"

PRADO 93-B., (POR PASAJE)

¿Desea vivir en casa tranquila, mejor que en su propia casa? Visite esta gran casa, aunque sea por curiosidad. Por dentro la mejor. Precios para matrimonios, con comida y toda asistencia, desde $35.00 a $45.00. Hay apartamentos de dos habitaciones, con balcón y baño a Prado. Exíjense referencias de moralidad y pago.

HOTEL ANDINO

S. LAZARO 490, FSQ. M. U-2553

Unico en su clase. Moderno, céntrico, amplio, fresco, saludable, frente Universidad. Conviene para los que necesiten vivir cerca de los hospitales Calixto García o Mercedes. Habitaciones con baño privado, balcón, hermosa vista. Con 3 excelentes comidas: $45.00, matrimonios. Una persona, desde $28.00. Clientela escogida. Pensión completa para huéspedes del interior. Precios sin competencia. Garage propio y ascensor. Esmerado servicio en mesas separadas.

HOTEL VEDADO

Calle 19, esq. M. Vedado

Residencia excelente, que reúne excepcionales condiciones, para vivir con toda comodidad. Frecuente y fácil comunicación con la ciudad y repartos. Esmerado servicio. Comida criolla, española y americana. Telf. F-6631.

THE SAVOY

F Y 15. VEDADO.

Telf. F-6616

Situado en un lugar alto del Vedado. Con fácil y frecuente comunicación, con la Ciudad y Repartos. Rodeado de jardines. Con 600 metros de hermosos portales Las habitaciones tienen ventilación directa, teléfono, baño privado, con agua fría y caliente. Precios moderados, incluyendo tres excelentes comidas. El servicio en mesas separadas, para cada familia.

ALQUILERES

79 HOTELES

HOTEL "COLONIAL"

SAN MIGUEL 62, CASI ESQUINA A GALIANO

Residencia para familias. Apartamentos y habitaciones: baño privado, elevador día y noche. Restaurant en octavo piso. Cocina criolla y española, con carta. Moralidad. Telf. A-6958.

80 CASAS DE HUESPEDES

HUESPEDES: HABITACIONES AMUEbladas, con vista al Parque Central, desde 12 pesos; interiores: $10.00. Comida, si la desean. Casa familiar de moralidad. Prado 93, altos Partagás, esquina Neptuno.

COMA BIEN, VIVA TRANQUILO Y disfrute del aire del mar, habitaciones con toda asistencia, $35 dos personas, una $20 y $25. Malecón 3, primer piso, izquierda, A-9231.

CASA DE HUESPEDES LA MATANcera, Reina 83 esquina a Manrique teléfono A-0238. Se alquilan amplias y ventiladas habitaciones con vista a la calle, precios muy módicos. Comida muy variada.

COMPLETAMENTE INSTALADA LA gran residencia familiar que ofrece familia Horruitiner, Malecón 75, confort, buena alimentación y moralidad. Exigimos Referencias. M-7379 Sucursal Santiago de Cuba Aguilera 28.

CASA DE HUESPEDES: MAGNIFIca habitación, para numerosa familia, en lo mejor de La Habana, Aguila 113, esquina San Rafael, entrada por la fotografía.

CASA DE HUESPEDES «LA ISLA», Monte 53, por Factoría. Exclusivamente para personas de boralidad. Habitaciones con balcón a la calle. Edificio moderno. Espléndidos baños, precios reducidos.

SE ALQUILAN DOS HABITACIONES, con comida, una con vista a la calle, 3 ventanas; otra, muy grande y fresca, interior. También hay dos pequeñas. Habitaciones: $25.00 y $30.00, por persona. «El Castillito», calle 17 número 56, entre I. y J.

«CASA RITA», NUEVA CASA DE huéspedes. Haga una visita y comprobará las habitaciones frescas, cómodas y económicas. Elevador, teléfono. Q-Reilly 52, entrada por Habana.

ALTOS DEL CAFE «LA ISLA», GAliano y San Rafael, alquilo espléndida habitación, vista a la calle, estricta moralidad y exquisita comida.

81 CASAS DE COMIDAS

CASA PARTICULAR REPARTE COmida reducido número familias. Menú variado. Suministros primera. Aceite Sensat, manteca chicharrón. Domingos: arroz con pollo, postre. Una sona, 40 cts., dos. 60 cts. A-7146.

SIRVO COMIDA A DOMICILIO, variación constante en el menú, cocina criolla y española, absoluta limpieza. M-1688.

SERVIMOS CANTINAS A DOMIcilio. Una persona: $0.40, dos personas: $0.60. Hablen con el cocinero. Admitimos abonados al comedor 12 pesos. Reina y Angeles bar «El Polo».

PRADO 111 ENTRE TENIENTE REY y Dragones. Cantinas especiales para personas que estén bajo plan médico o que no les guste la comida rutinaria de cantina, sazón esmeradísima y económica. A domicilio. Se admiten abonados al comedor. Teléfono A-7905.

PRADO 111 ENTRE TENIENTE REY y Dragones, Cantinas especiales para personas que estén bajo plan médico o que no les guste la comida rutinaria de cantina. Sazón esmeradísima y económica. A domicilio. Se admiten abonados al comedor. Teléfono A-7905.

ALQUILO LINDA Y MODERNA REsidencia, pripia persona de gusto: jardín, portal, sala, saleta, cuatro ompias habitaciones, suntuoso baño completo, hal, comedor, cocina, patio, garage, cuarto y servicio de criados. Lo más alto y sano de la Víbora, reparto Bella Vista, Paco número 15, segunda cuadra Calzada donde pasan todas las guaguas de la Víbora. Verla, de 2 a 5. Agua abundante.

82 APARTAMENTOS

CALLE K. NUMERO 200, ENTRE 21 y 23, Vedado. Hermosos apartamentos. Pueden verse a todas horas. The Trust Company of Cuba, Obispo 53: M-6917.

SE ALQUILA UN APARTAMENTO de dos habitaciones, muy frescas, propio para profesionales u hombres solos. Se exigen referencias. Zulueta 38, primer piso, izquierda, entre Monte y Dragones.

APARTAMENTO PARA OFICINA O profesional: recibidor, sala, uno o dos cuartos, luz, limpieza y seguridad. Aguiar 19, entre Cuarteles y Chacón, primer piso. Informes: Julián Córdova, Banco Gelats. Telf. M-8404.

VEDADO. FAMILIA RESPETABLE, alquila bonito apartamento con entrada independiente, de dos habitaciones, con closets, lujoso baño privado, balcón y terraza. 11 No. 131, entre K y L.

APARTAMENTOS FRESCOS Y CON todo confort. Edificio moderno de ocho pisos y sótano para garage. Lens 6 esquina a 11. Vedado.

SE ALQUILA UN PRECIOSO APARtamento independiente en casa honorable; hombres solos o matrimonio sin niños. Agua fría y caliente. Cristo 23, altos.

APARTAMENTOS AMUEBLADOS, oportunidad: Se alquila desde mayo a septiembre, magnífico apartamento, 235 W. 76th. Street, New York, 6 habitaciones, 2 baños 125 pesos mensuales. Diríjase a Jacobs 317, W. 83rd. St., New York City.

83 DEPARTAMENTOS

DEPARTAMENTO ALTOS PARA persona de gusto, recién fabricado, propio matrimonio sin niños, 2 cuartos grandes, cocina y baño moderno. 15 entre 18 y 20, Vedado, bajos.

ALQUILO, A FAMILIAS SIN NIÑOS, departamentos de dos, tres y cuatro habitaciones, con servicio privado y sin servicios. También habitaciones a hombres solos, en las casas siguientes: Empedrado 15, Habana 55, Monte 2-A., Bernaza 30 y Habana 55. Todas casas de orden y de buen aspecto.

NEPTUNO Y GERVASIO SE ALQUIla un apartamento con 3 balcones y lavabo de agua.

ALQUILERES

83 DEPARTAMENTOS

DEPARTAMENTO CALLE 23 No. 308 entre B y C, moderno, sala, dos habitaciones, baño completo, cocina, calentador y patiecito, abundante agua frente mercado, verse tarde de 3 a 5

EDIFICIO PARA FAMILIAS, CARlos III número 12, esquina a Oquendo. Se alquila un hermoso, amplio y fresco departamento. Apresúrese. Precio razonable. Telf. M-9659.

DEPARTAMENTO HERMOSO, DOS piezas, cinco balcones, esquina sombra, agua caliente lavabo, teléfono. Se alquila con toda asistencia, con o sin muebles. Casa particular, Neptuno 77, primer piso de La Filosofía.

SE ALQUILA UN PRECIOSO DEpartamento recién pintado, dos piezas, con baño y cocina. Obrapía 14 esquina a Mercaderes, 1er. piso. Informes en la misma. Telf. I-3023.

SE ALQUILAN, EN COMPOSTELA número 75, entre Teniente Rey y Amargura, espaciosos y frescos departamentos y habitaciones, acabados de pintar. Llaves en la misma. Informes: Francisco Torres, edificio «Bacardí» apartamento número 421. Telf. A-7830.

84 HABITACIONES

EN CASA SE FAMILIA SE ALQUILA una hermosísima habitación a matrimonio, se da toda asistencia si lo desean. San Lázaro 228 entre Lealtad y Perseverancia.

FAMILIA PRIVADA ALQUILA HAbitación pequeña para una persona con muebles olugar céntrico inmejorable. Prado 96, segundo piso, entre Virtudes y Animas, teléfono, teléfono, se exigen referencias. Módico precio.

CASA FAMILIA SAN LAZARO 125, primer piso, entre Galiano y San Nicolás, alquila con toda asistencia, fresca habitación con lavabo. Agua caliente, teléfono, excelente comida.

FAMILIA DE MORALIDAD ALQUIla dos habitaciones separadas, sin muebles, señoras o señoritas de buena moral. También pequeño gabinete consultas profesionales. Exijo referencias. San Nicolás 238, altos.

MURALLA 55, ALTOS, ENTRE HAbana y Compostela. Alquilo espléndida habitación con lavabo, balcón a la calle, terraza, luz y teléfono; otra chica, propia hombres solos o señora. Casa tranquila y de moralidad.

MARTINEZ Y PRIETO

Tenemos grandes y pequeñas cantidades, para hipoteca al mejor tipo de plaza, para La Habana, Marianao, Víbora, Vedado y sus barrios. Rapidez. Martínez y Prieto, O-Reilly 23: A-6951 e I-3456.

NEPTUNO 142, ALTOS, ENTRE Lealtad y Escobar, casa particular. Se alquila habitación anexa al baño, con o sin muebles y asistencia, si se desea, a matrimonio o señoras solas, de moralidad.

ANTIGUA HOTEL «JEREZANO», EL mejor punto y vista de La Habana. Habitación amplia, otra chica. Persona sola: $10.00, con ropa cama. Prado 102, altos, esquina a Virtudes.

VEDADO. LINEA 91 ESQUINA 6; familia honorable alquila hermosa habitación con lavabo corriente y baño al lado; propia 2 o 3 personas. Todo servicio. Cambiamos referencias. F-5632 y F-3569.

FAMILIA HONORABLE, AMPLIA Y ventilada habitación, propia una o dos personas, anexa baño, agua caliente, teléfono, asistencia. Comidas esmeradas. Módico precio. Paseo número 25 entre Trece y Quince. Vedado.

HABITACION AMPLIA, FRESCA Y muy ventilada, en azotea: 10 pesos. Todos servicios. Hay elevador. Obispo 59, altos del café Europa.

EN NEPTUNO 240-B., ALTOS, ENtre San Francisco e Infanta, se alquila a señora sola o a matrimonio sin niños, una habitación clara y fresca. Sólo a personas de moralidad. Puede verse en horas de la mañana.

EN CASA DE FAMILIA, ALQUILO amplia y ventilada habitación, a matrimonio o caballero, lugar muy céntrico. Agua abundante a todas horas. Referencias mutuas. Habana 94, segundo piso, entre Obispo y Obrapía.

SE ALQUILAN HABITACIONES, CON vista a la calle, teléfono y agua corriente. Aguila 107.

SE ALQUILA EN CASA DE FAMIlia, una habitación a uno o dos hombres solos, con o sin muebles. Virtudes 122, altos, entre Escobar y Gervasio.

PRADO 19 (2o. PISO) CASA FAMIlia particular honorable alquila habitación grande muy fresca y con lavabo de agua corriente, hay teléfono

AMARGURA 48, BAJOS, FAMILIA honorable alquila una habitación a señora o caballero solo, o matrimonio sin niños. Moralidad absoluta.

DOS AMPLIAS HABITACIONES BAño privado, una vista calle, alquílanse toda asistencia. Buena comida seriedad, moralidad, economía. Comunicación todas partes. Línea No. 28 casi esquina J. Vedado. Teléfono F-6328.

SE ALQUILA UNA HABITACION con vista a la calle a hombres solos o matrimonio sin niños. Trocadero y Consulado altos del café, segundo piso.

HABITACIONES, CON BAÑO Y LUZ constante, en edificio moderno, Monte 485, cerca de la Esquina de Tejas, en 10 pesos mensuales. Informan en la botica del propio edificio: M-4128.

SE ALQUILA HABITACION, CON vista a la calle, para hombres solos, con baño al lado, en casa moderna. Malecón 49, esquina a Concordia.

SE ALQUILAN DOS ESPLENDIDAS habitaciones, juntas o separadas, con balcón a la calle y una interior. Neptuno 45, primer piso, entre Aguila y Amistad. Informan en el segundo piso.

ALQUILO EN CASA DE FAMILIA, una habitación con balcón a la calle. Sin muebles (con comidas). Reina No. 112 primer piso esquina a Gervasio

HUESPEDES: HABITACIONES Y apartamentos con o sin muebles, desde 10 pesos. Comida, si la desean. Prado 93, altos Partagás, esquina Neptuno, frente Parque Central.

SE ALQUILAN HABITACIONES fresquísimas exteriores con o sin muebles, hombres solos o matrimonios sin hijos. Pido referencias. Aguila 97, tercer piso.

EN MONTE 22, 2o. PISO SE ALQUIla en casa de familia, amplia habitación a matrimonio sin niños o hombres solos, con baño anexo y agua fría y caliente.

ALQUILERES

84 HABITACIONES

FAMILIA DECENTE, ALQUILA una habitación, con lavabo de agua corriente y baño anexo, a matrimonio sin niños o dos personas mayores, con toda asistencia. Industria

ALQUILERES

HABANA

87 MALOJA 203, ALTOS, ENTRE MARqués González y Oquendo, alquiler cuarenta pesos, y dos meses fondo. Sala, saleta, tres habitaciones, baño, comedor y servicio criada. Informan, FO-1337.

SE ALQUILAN, PROXIMOS A DESocupar, los hermosos altos de Salud, entre Manrique y San Nicolás, propios para sociedad o numerosa familia. Alquiler módico. Informan en los bajos.

SE ALQUILA, XIFRE 20, BAJOS, esquina Estrella y Maloja, dos cuartos, sala, comedor, baño intercalado, patio. Informan: Cerro 532. Telf. U-7048. La llave en la misma.

ALQUILO, ENSANCHE DE LA HAbana, Pozos Dulces 43. Casa grande, sala, saleta, 7 habitaciones, baño, cocina, servicio de criados, garage para grande. La llave en la bodega, enfrente.

ALQUILO LA PLANTA BAJA, ACOSta Rica, cinco cuartos, sala, saleta, zaguán, $35.00. Llave, altos. Informes: Telf. M-4712.

SE ALQUILA PLANTA ALTA, Concordia 179, esquina Aramburu. Toda decorada, con recibidor, sala, tres amplias habitaciones, baño intercalado, comedor al fondo, cocina y cuarto y servicio de criados. Agua abundante. Informan: Aramburu 8 y 10, "La Central". Tel. U-4776.

PRIMER PISO MODERNO SALA, comedor, 2 cuartos grandes, baño intercalado, Oquendo 75 esquina Peñalver. Informes F-2225.

ALQUILO CASA SAN RAFAEL 295 altos, con todas las comodidades. Informan: 23 No. 400. Llave en los altos. Precio: $38.00.

ALQUILA UN PISO ALTO DEL moderno edificio Concordia 33, esquina San Nicolás compuesto de: recibidor, tres habitaciones, baño intercalado, salón de comer, cocina de gas y cuarto para criados con sus servicios sanitarios. Tiene calentador y tubo para la basura, puede verse a todas horas. Informa: Manuel Rodríguez, "La Dichosa", Obispo y Compostela. Teléfono: U-4894.

$28.00: ALQUILO LINDO SEGUNDO PISO

Cuevillar 41, esquina a Hospital: sala, comedor, 2 cuartos, cuarto baño azulejado moderno, lujo, cocina gas, servicio criados. Acabada pintar. Informes: hotel Pasaje, del Busto: 36.

SAN MIGUEL 235 C, ENTRE SAN Francisco y Espada, 3 habitaciones, en la azotea, baño completo y servicio criados. Acabada de pintar. Informes en la misma.

SE ALQUILA EN 32 PESOS, LA CAsa Mazón 31-D, piso principal, entre San José y Valle frente al parque: sala, recibidor, 3 habitaciones, comedor, cocina, baño intercalado y servicio de criados. La llave, en los bajos. Informes: A. Cabrera, Jovellar 38, piso principal, izquierda.

SE ALQUILA LA CASA AGUIAR 36, entre Secretaría de Estado y Parque nuevos. 70 pesos. Informes y llaves: Aguiar 38.

MALOJA 66 PROXIMO A DESOCUpar se alquila el bajo propio para clínica, salón de exhibiciones o comercio. Informes teléfono M-8153.

ALQUILO HERMOSOS ALTOS: 30 Maloja 49, modernos: baño, sala, dos cuartos, hall, comedor al fondo y cocina. Informan en la misma, de 4 a 7: M-6886.

SE ALQUILA, CONCORDIA 177-B, SEGUNdo, entre Soledad y Aramburo: sala, recibidor, cuatro habitaciones, baño al fondo, baño intercalado, cocina y cuarto criados, habitación [illegible]. Moderna, muy fresca. Llave en los bajos, talleres de [illegible]. Informes, en los bajos, talleres de [illegible]. Teléfono: M-6144.

SE ALQUILA EL CHALET, PRADO [illegible], sala, saleta, comedor y 4 habitaciones y dos baños completos. Informan: A-8903.

MODERNOS BAJOS. $18.00

[illegible] con sala, comedor, 3 cuartos, [illegible] moderno etc., calle de Justicia esquina Arango una cuadra [illegible] calle Fábrica y tranvías Calzada [illegible]cha. Informan bodega.

SAN RAFAEL 271 ALTOS, SALA RE[illegible], cuatro habitaciones, servicios completos, $32.00 Telf. F-5142.

$35.00, SE ALQUILA LA FRES[illegible] y ventilada casa, calle Agustín [illegible] número 9, entre Marqués [illegible]lez y Oquendo, a 2 cuadras de [illegible]. Acabada de pintar: agua [illegible], alumbrado toda la noche: [illegible] comedor corrido, 3 habitaciones, [illegible] patio y servicios. Llaves en [illegible] 10. Informes: edificio «Ba[illegible]», apartamento 421. Francisco [illegible]. Telf. A-7830.

ALQUILAN: JOVELLAR NUmero 51, entre Espada y Hospital, departamentos de sala, dos habitaciones, baño y cocina. Llaves en los mismos. Informes. U-5858.

ALQUILA: OQUENDO 24, ENtre San José y San Rafael, aparlamento de dos habitaciones, baño, [illegible] con luz, desde 12 pesos: [illegible].

ALQUILA, EN PRADO 21, BAentre Refugio y Genios, espléndida: sala, comedor, saleta, 2 cuartos, etc. Informan, en los bajos, de la misma.

[illegible] 298, A UNA CUADRA MERcado, primer piso, sala, saleta, cinco habitaciones, baño moderno, terraza exterior, agua impulsada, abierto de 3 a 5.

ALQUILO TENERIFE 71, PRIMER piso, sala, saleta, cinco habitaciones, baño intercalado, comedor fondo, cocina, cuarto y servicio criados. [illegible] 170. Tel. M-3216.

[illegible]CON 62, SAN LAZARO 200, SAN [illegible] 48, frescos y cómodos aparlamentos y habitaciones independientes, precios razonables. Informes: sus [illegible] encargados.

ALQUILAN LOS ALTOS DE CONsulado de la Valla 28, esquina a [illegible] sala comedor, recibidor, 3 [illegible] cuartos, baño intercalado. Informan en la misma, de 8 a 11 y de [illegible]. Telf. I-6183.

ALQUILAN LOS ALTOS DE NEP[illegible] No. 16. Informan en los bajos [illegible] préstamos «La Equidad».

87 HABANA

ALQUILO PISO BAJO DE TENERIfe 87 entre Rastro y Belascoaín, compuesto de sala, 2 cuartos, comedor, baño completo, llave allí mismo informes. Teléfonos F-3414 y A-6612.

ALQUILO FRANCO 6, ALTOS ENtre Carlos III y Estrella, próxima a desocuparse, sala, saleta, comedor, cuatro habitaciones, baño intercalado. Informan: Campanario No. 224. M-1420.

SE ALQUILA UN PISO EN SAN RAfael 152 esquina a M. González. Informes al teléfono FO-2548. Para verlo de 1 a 6 p.m.

SE ALQUILAN: JOVELLAR NUMEro 27, entre Aramburo y Hospital, apartamentos de sala, comedor, dos cuartos, baño y cocina. Llave en los mismos. Informes: U-5858.

SE ALQUILAN: MAZON NUMERO 37, entre Valle y Zapata, casas de sala, comedor, tres cuartos, baño, cocina y servicio de criados. Llave en las mismas. Informes: U-5858.

SE ALQUILAN: VAPOR NUMERO 43, entre Espada y Hospital, casas de dos cuartos, baño y cocina, con luz, desde $10.00. Informes: U-5858.

ALQUILO INFANTA 103 ALTOS, entre San José y Valle, cuatro cuartos, sala, recibidor, terraza, lujoso baño, cocina, comedor, cuarto y servicio criados. Informan F-5620.

NEPTUNO NUMERO 234, EL MEJOR situado de la Ciudad, piso completamente amueblado, 3 cuartos, baño intercalado, sala, comedor, cocina cuarto de criados, frigidaire y radio, hotel Florida: A-1131.

ECONOMICAS

Casas de sala saleta, comedor, 2 3, 4 y 5 habitaciones, baño intercalado, cocina, cuarto y servicio de criados, en los mejores lugares de la Ciudad.

HABANA

San Rafael 174, bajos	$ 25.00
Atocha 8½, Cerro	5.00
Cuba 29, bajos	33.00
A. Ramírez núm. 4	15.00
Jesús del Monte núm. 344	11.00
Suárez 116-A, altos	29.00
San Nicolás núm. 173, altos	30.00
O-Farrill y J. A. Saco, altos	17.00
San Lázaro 222 y 224	19.00
Magníficas habitaciones, con baño:	
Amistad 68, esq. a San Miguel	15.00
Marina núm. 2, edificio Carreño	10.00
San Ignacio núm. 25	10.00
Dragones y Amistad	20.00

OFICINA, GENIOS ESQ. A MORRO TELEFONO: M-6747

88 VEDADO

CALLE 21 NUMERO 45, ALTOS, ENtre J. e I.: sala, 3 cuartos, baño intercalado, comedor y cocina. Puede verse a todas horas. The Trust Company of Cuba, Obispo 53: M-6917.

VEDADO: DOS NUMERO 260, ESquina a Zapata. Casa particular, moderna. Alquilo dos habitaciones, baño intercalado, muy fresca, vista calle, a personas de moralidad. Teléfono: F-4036.

LOMA UNIVERSIDAD. —LUJOSOS altos 27 No. 72 entre L y M. Seis habitaciones, todo decorado, pisos de mármol, $100 con garage, $90 sin garage. Informan M-3236 y F-2447. Llaves en los bajos.

SE ALQUILA, 21 ESQUINA A 4, ALtos, con sala, recibidor, comedor, tres habitaciones, cuarto y servicios de criados. La llave en la bodega.

VEDADO, ALQUILO ALTOS 21 Y 10 sala, comedor, 3 cuartos y uno en la azotea, demás comodidades, precio: $30.00, llave bodega Crecherie. Informes San Rafael 115.

VEDADO, SE ALQUILA UNA CASA con jardín, portal, sala, comedor, dos cuartos, baño intercalado cocina y patio. Calle 19 entre 18 y 20.

SE ALQUILA LA MODERNA CASA, calle Ocho número 219, con terraza, sala, comedor, 3 habitaciones, baño intercalado y demás servicios. Abierta, de 3 a 6.

MAGNIFICO CHALET, LUJOSAMENto amueblado, se alquila. También sin muebles: cinco habitaciones familia, espléndidos baños, garage grande, patio. Cuantas comodidades necesarias. Calzada esquina a M., entrada Vedado.

VEDADO: B. NUMERO 2, ENTRE Tercera y Quinta. Alquilo frescos y espaciosos bajos.

VEDADO: L. ESQUINA A 19, SEgundo piso. (Hay primero). Lujosos altos muy frescos, sin verano, bella vista: tres terrazas, recibidor, sala, 5 habitaciones, dos baños, comedor, cuarto criados, garage dos máquinas y servicio de criados. Informan en los bajos.

VEDADO, CALLE 28 No. 15, ENTRE 17 y 19 se alquila casa terraza, sala, 4 cuartos baño completo, comedor al fondo, cocina moderna, $28. F-2736

SOLICITO HOMBRE JOVEN, QUE conozca contabilidad, para hacerse cargo del Departamento de Bienes de un Bufete. Contestación escrita con edad, conocimientos y referencias, al hotel Alamac, Galiano 66. Sr. José González.

VEDADO: SE ALQUILAN LOS ALtos de 19 número 397, entre Dos y Cuatro. Tienen living room, cinco cuartos, dos baños, comedor, etc. Son fresquísimos y con mucha agua. Informan: Telf. F-4884.

REGIA RESIDENCIA RODEADA de jardines, Paseo 18 esquina 11, Vedado, 2 plantas portal, sala, saleta, comedor, 7 habitaciones, 2 baños, pantry cocina, dependencia servidumbre, garage 2 máquinas, $160.00. Informes: Paseo 20, de 9 a 12 y de 2 a 5. F-3354.

VEDADO: SEIS ESQUINA A 23, MOderno piso alto; sala, tres cuartos, comedor, baño completo y servicio de criado. Llaves de 10 a 12 m., y de 3 a 5 p. m. Informes: A-6420.

ONCE 125, ESQUINA A L, VEDADO, altos modernos, sala, comedor, terraza tres cuartos, closets, baño intercalado, cocina, cuarto y servicios criados y garage. Llaves L, No. 106. Informes: F-2124.

89 CERRO Y PALATINO

ALQUILO CASA EN EL CERRO, MOreno 53, de 7 cuartos: sala, comedor, buena cocina, gran patio. Llave, bodega: $25.00. Informes, todas horas: Prensa 12-A. Sr. Cueto.

SE ALQUILA PRENSA 90 ENTRE Velarde y Washington, 3 cuartos, cocina, servicios gran patio y caballerizas propio carros o automóviles. Informan en la misma y en Prensa 55.

EN SAN JOAQUIN 2, CERCA DE TEjas, alquilo altos, sala, recibidor, 3 cuartos, comedor, baño completo y terraza. Precio módico. Informan en los bajos.

89 CERRO Y PALATINO

$27.00 MODERNOS ALTOS, 4 HAbitaciones, sala, comedor, baño completo intercalado. Muy frescos, agua abundante. Entre los líneas de tranvía. Vigía y Fernandina.

90 MARIANAO Y SUS REPARTOS

AVENIDA PRIMERA, ESQUINA A Cuarta, Buenavista, Marianao: sala, habitación, cocina y servicios. Puede verse a todas horas. The Trust Company of Cuba, Obispo 53: M-6917.

SE ALQUILA UN PRECIOSO CHAlet acabado de fabricar con toda amplitud y confort moderno, en la calle 22 entre 5a y 7a ave. en el Reparto Miramar. Informan en el mismo por el fondo.

REPARTO LA SIERRA: $60.00. SE alquila regia casa nueva, hall central, cuatro habitaciones, dos baños intercalados y otras comodidades. Calle Seis y Primera: FO-2212. Abel Rodríguez.

LA LISA, SAN JOSE Y LA PAZ, COmoda casita, propia para familia corta. Gran terreno al fondo y costado. Precio bueno. Informes: Obispo 16, altos.

ALQUILO, SAN JACINTO NUMERO 15, entre Reina y Panorama, Buen Retiro, Marianao, fresco y cómodo chalet de dos pisos, tres dormitorios con baño, sala, comedor, despensa y cocina. Garage. Cerca de tranvías y ómnibus. Alquiler razonable. Llaves, en la misma, o al lado. Informes: A-7479.

RESIDENCIA MODERNA, EN LO más exclusivo de Alturas de Miramar, Avenida Ramón Mendoza esquina a Nueve, fachada estuco rosado, cerca línea tranvías, 5 cuartos, 3 baños, 6 closets, sala living room, biblioteca, portal, pantry doble garage, etc., $140.00. Llave al lado. Informes: M-7245.

CHALET DE DOS PLANTAS. SE ALquila. Avenida 7a esquina a calle 8. Ampliación Almendares. Informan en frente.

GENERAL LEE, ENTRE REINA Y Concepción, chalet madera: portal, sala, comedor, 3 cuartos, baños y cocina. Informes y llaves, en General Lee número 3, encargado.

SE ALQUILA, CASA COMPUESTA de sala, comedor, cuatro habitaciones, dos baños, garage, 2 cuartos de criados y amplio patio, con frutales, calle A entre 14 y 16. Almendares, Marianao. Informan en la misma.

REPARTO ALMENDARES: ALQUIlo casa, calle 16, entre E y F, portal, sala, 2 habitaciones, baño intercalado, comedor, cocina y patio, dos cuartos y servicio de criados. Informan en la misma.

SE ALQUILA, BUEN RETIRO, CASA frente a la Avenida Columbia, esquina línea tranvías y la Calzada, cerca del Hipódromo, compuesta de portal, sala, saleta hall, dos habitaciones, piso bajo y una en el alto, baño, comedor, cocina y garage. Informes: FO-2827.

SE ALQUILA, REPARTO LA SIErra, calle Cinco, entre Seis y Ocho: jardín, portal, sala, 3 habitaciones, comedor, hall, baño intercalado, garage, servicios completos: 40 pesos. Dos meses fondo.

ALQUILO PASE UN VERANO FRES co y tranquilo lo mejor Country Club. Casa amueblada, 3 cuartos dormitorios, 2 baños, doble garage, radio, nevera eléctrica, etc. Todo moderno, limpio y cómodo. Avenida del Río Oeste. Informes: Sr. Jané, O-Reilly 44, M-1090.

[illegible] J. DEL MONTE Y [illegible] VIBORA

ALQUILO CASA MODERNA $20.00, Quiroga No. 3 una cuadra Calzada, sala, 3 cuartos, salón de comer, patio, baño completo, cocina y patiecito. Informan 10 de Octubre 392 frente a Iglesia.

INFORMES: BUFETE DE FERNANDEZ Y CUADRADO

SE ALQUILAN: VIBORA, FREYRE de Andrade 30: jardín, portal, sala, hall, 4 habitaciones, baño intercalado, comedor, servicii de criados, garage y cuarto chofer. Precio: $30.00. Serrano 49, altos, interiores: sala, comedor, 2 habitaciones, baño intercalado y cocina. Precio: $20.00. Departamento de Administración de Bienes Presidente Zayas 26, altos. Telf. M-2602.

VIBORA: SANTA CATALINA NUMEro 111, entre Lawton y Armas: sala, saleta, 4 habitaciones, baño, comedor, cocina y servicios criados: 25 pesos. Obispo 53: M-6917. Puede verse a todas horas.

VIBORA ALQUILO HERMOSA CASA moderna, sala, dos cuartos y demás servicios fresca y saludable en catorce pesos. Vista Alegre esquina a Armas, letra D, propia para matrimonio.

ALQUILO SAN FRANCISCO 13, VIbora, jardín, portal, sala, dos saletas, 4 cuartos, baño, servicio criados. Llave al lado. 45 pesos. Alquilo Milagros y Novena, Portal, sala, dos cuartos, baño. 15 pesos. Llave al lado.

SE ALQUILAN DOS CASAS EN construcción, Juan Delgado y Libertad, informan al lado, Juan Delgado 91.

VIBORA LUGAR SALUDABLE JUNto a la Calzada alquilo frescos y bonitos altos. Informan I-3425.

CASITA 2 CUARTOS A $11.00

Alquilo. Modernas e independientes a 10 minutos del Parque Central, otras mayores a $15.00. Calle Justicia esquina Arango a una cuadra tranvías y guaguas Calzada Concha. Informan bodega.

SAN FRANCISCO 21, BAJOS, TErraza, portal, sala, recibidor, 3 cuartos, comedor, baño completo, patio y traspatio. La llave e informes en Ave. 10 de Octubre 561.

SAN FRANCISCO 13, VIBORA, LLAve al lado, portal, sala, 2 saletas, 4 cuartos, otro criados, baño patio. 45 pesos.

ALQUILO LINDA Y MODERNA RESidencia, propia persona de gusto, jardín, portal, sala, saleta, cuatro amplias habitaciones, suntuoso baño completo, hall, comedor, cocina, patio, garage, cuarto y servicio de criados. Lo más alto y sano de la Víbora, reparto Bella Vista. Paco número 15, segunda cuadra calzada, donde pasan todas las guaguas de la Víbora. Vertla, de 2 a 5. Agua abundante.

92 SANTOS SUAREZ MENDOZA

CORTINA 4, ENTRE GENERAL LEE y Lacret: sala, 2 habitaciones, cocina y baño. The Trust Company of Cuba, Obispo 53: M-6917. Puede verse a todas horas.

ALQUILER $15. APARTAMENTO en edificio moderno, con sala, comedorcito, una habitación, baño completo y cocina, (no es pasaje): agua abundante. Juan Delgado esquina a General Lee, Santos Suárez, tranvías y ómnibus ruta 15 por el frente.

93 LUYANO

ARANGO 125, POR FABRICA, LEtra C, Luyanó: sala, comedor, 2 habitaciones, baño y cocina. The Trust Company of Cuba, Obispo 53:: M-6917. Puede verse a todas horas.

LUYANO, SE ALQUILA EN VILLAnueva 15 A, casa con sala, comedor, dos cuartos, baño moderno, cocina y servicio. Informan teléfono M-1853.

94 LAWTON-BATISTA

MIRAMAR: VENDO EN LA SEPTIma Avenida, un solar de esquina de fraile y itro de centro, a $4.00 vara. Unicos en ese precio, por arreglo de testamentaría. Guillermo Delmonte. Habana 84: M-2474.

LAWTON: EN LA CALLE A ESQUIna a 17 una cuadra de los tranvías y guaguas se alquilan unos magníficos altos compuestos de sala, comedor, cuatro habitaciones, cuarto de baño completo con calentador y dos habitaciones independientes en la azotea con sus servicios. Alquiler: $28. Informan en el 21, bajos.

EN LAWTON BATISTA, FRENTE A la línea y a cuadra y media de la ruta 23, a la brisa, con alcantarillado, luz y agua, vendo un solar de 16x59 varas. FO-2247.

97 GUANABACOA, REGLA Y CASA BLANCA

GUANABACOA: SE ALQUILAN ESplendidos altos, con agua a todas horas, en la calle de Maceo número 38. Informan en la Casa de Cuenillas. Telf. XO-1538.

98 ALQUILERES VARIOS

CASA-QUINTA

DESEO ALQUILAR, POR CONTRAto, buena casa-quinta, de mampostería, a no más de 20 millas de la ciudad, o buena casa en los repartos. Escribir: XX., Departamento de Anuncios Clasificados, DIARIO DE LA MARINA, Habana.

PLAYA DE SANTA FE, ALQUILO linda casa en el arenal, sala, comedor, cocina, cuatro cuartos, baño agua corriente. Con muebles $250.00 por la temporada. La llave casa Valdés Infante, teléfono F-3863.

HERMOSA RESIDENCIA EN EL Arenal de la playa de Santa Fe acabada de pintar. Con seis cuartos y baño completo, agua corriente, rodeada de cuatro portales. La llave al lado, casa Valdés Infante. Teléfono: F-3863.

PLAYA GUANABO: ALQUILO CASIta mampostería, amueblada: portal, cocina, baño intercalado y luz. Vista hace fe. Informan: I-3500, San Julio 70, Santos Suárez.

HERMOSO BUNGALOW DE TEMporada situada en la mejor parte de Santa Fe, se alquila o se vende. Teléfono FO-1383 de 5 a 7 p.m.

COJIMAR: NO PASE CALOR, LE alquilo por temporada, casa sala, comedor y dos cuartos. Polo: M-3514.

PLAYA DE GUANABO: SE ALQUIlan una casita amueblada y un garage. Telf. A-0531. Sr. Rodríguez, de 9 a 12 a. m.. En la playa, Julio Laza.

SE SOLICITAN

99 SOLICITUD DE ALQUILERES

SEÑORITA AMERICANA, DESEA cuarto y comida con familia cubana en Vedado. Pagará 20 pesos mensuales. Escribir Señorita Americana ,DIARIO DE LA MARINA.

MATRIMONIO SOLO SOLICITA HAbitación casa particular con coda. Tengo muebles. Casa de huéspedes, no se moleste. Compartiría apartamento con matrimonio decente ya instalado. Sr. Padilla. Anuncios Clasificados DIARIO DE LA MARINA.

100 PERSONAS DE IGNORADO PARADERO

SE DESEA CONOCER EL PARADEro del señor Eduardo Fernández de los Ríos, de Lorenzana, Lugo, (España) Dirigirse a «La Casa Grande», Maceo y Céspedes, Regla, Habana.

101 PERDIDAS

SE GRATIFICARA A LA PERSONA que devuelva una cartera carmelita, con documentos. Entregarla o mandarla por correo, a Julia Elaluf, Neptuno 147, entre Escobar y Gervasio.

102 AGENCIAS-COLOCACIONES

"LA MATANCERA": A-7740

Servimos rápidamente: criadas, cocineras, choferes. Toda clase de servidumbre y empleados de ambos sexos, con referencias. Sol número 111, entre Egido y Villegas.

SOLICITO COCINERAS Y CRIADAS para casa particular, 15 y 20 pesos. Españolas y del país. Calle F No. 255 entre 27 y 29. Academia de Corte. Srta. Henry Agencia de colocaciones.

NEW CUBAN AMERICAN EMPLOYment, Se solicitan cocineras, criadas chofferes, jardineros, cocineros, camareros, que tengan referencias. Buenos sueldos. Consulado 142, bajos, Tel. M-1534.

«LA COMERCIAL», S. DE ALONSO, M-1149 y A-3090. Aguila 231. Servimos criadas, cocineras, manejadoras, cocineros, chauffeurs, criadas, lavanderas. Tenemos empleos de $25, $30. $15.

103 CRIADAS Y CRIADOS

NECESITO UN BUEN CRIADO, Y un chauffeur, que tengan referencias, sueldo:$30. También necesito un jardinero, y un ayudante de criado, $18. Informan Compostela 58. Agencia

SE SOLICITA SEÑORA PARA QUEhaceres domésticos y atender niño pequeño. O-Reilly 77 Departamento número 12.

SE SOLICITA UNA BUENA CRIADA para cuartos que sepa coser y cortar y recomendaciones, sueldo: $15 y uniformes. Baños No. 8 entre Calzada y 5a. Vedado.

SE SOLICITA UNA JOVEN, MAYOR de edad, que vaya al campo. Práctica en el trabajo y con buenas referencias, para manejar y limpiar. Sueldo: $15.00: FO-2362.

SOLICITO UNA CRIADA, PREFERIble, de mediana edad, para todos los quehaceres de matrimonio. Dormir en la colocación. Compostela 16, bajos, casi esquina a Tejadillo.

SE SOLICITA UNA MUCHACHA blanca para cocinar y limpiar, lavar ropa de dos niños que sepa trabajar sueldo 12 pesos. Línea y D, departamento número 5 Edificio Monte.

SE SOLICITA CRIADA DE MANO que sepa servir bien y coser, duerma en la colocación y traiga referencias, sin pretensiones. Calle 19 No. 145 esquina a K, Vedado.

SE SOLICITAN

103 CRIADAS Y CRIADOS

SOLICITO UNA CRIADA DE MAno, joven, española, con referencias. Sueldo: 15 pesos. Calzada de Columbia esquina a calle Mendoza: Telf. FO-1020.

SE SOLICITA UNA CRIADA DE cuartos, que sepa algo de costura. Tiene que traer muy buenas referencias. Calle Cuatro número 152, entre 15 y 17, Vedado.

SOLICITO SIRVIENTA, DE BUENA presencia y que tenga finas referencias. Buen sueldo. Calzada 103, esquina a Cuatro, Vedado.

SE SOLICITA UNA CRIADA, CON referencias. Buen sueldo. Diez de Octubre número 209, altos, entre Tamarindo y Agua Dulce.

SE SOLICITA UNA JOVEN ESPAñola, para todo el servicio de matrimonio solo. Que sepa cocinar bien. Sueldo: 15 pesos y uniformes. Calle B. número 237, altos. Telf. F-5653.

SE SOLICITA, PARA LOS QUEhaceres de corta familia, sirvienta que sea formal y sin pretensiones. Se prefiere de mediana edad. De no ser así, que no se presente. Bernaza número 59, en el segundo piso de La Palma.

104 COCINERAS Y COCINEROS

SE SOLICITA MUCHACHA MESTIZA para cocinar y limpiar, para matrimonio, que duerme colocación, Vedado, $10.00. Informes: F-3231.

SE SOLICITA UNA COCINERA Y repostera, que sea muy limpia en su trabajo, para corta familia. Cocina eléctrica. Es indispensable presentar recomendación. Buen sueldo. Reparto Nicanor del Campo, calle 13 esquina a 16, Marianao.

SE SOLICITA UNA COCINERA, QUE cocine a la española. Informes: Aguacate 84, El París.

COCINERA SE SOLICITA BLANCA, joven y de aspecto saludable, sepa cocinar y sea limpia, en Avenida de Serrano 43, bajos, entre Santos Suárez y Enamorados.

SE SOLICITA UNA BUENA COCINEra española que duerma en la colocación, calle 20 entre 5a y 7a, Miramar, Buen sueldo.

SE SOLICITA UNA COCINERA PAra dos personas, calle 17 No. 431, entre 6 y 8, Vedado, sueldo 8 pesos.

SOLICITO CRIADA PARA COCINAR y limpiar que sepa cocinar y traiga ref rencias. No duerme en la colocación. Sueldo: $8.00. Línea 104 esquina 4, apartamento 1, Vedado.

SE SOLICITA UNA COCINERA DE mediana edad para corta familia, dormir en la colocación, sueldo: 10 pesos. Calle 18 No. 16, Reparto Miramar. Teléfono FO-3425.

SOLICITO COCINERA O COCINERO para Miramar, sueldo: $8.00, casa, ropa limpia y comida. Informes: FO-2503.

SOLICITO MUCHACHA PARA COcinar y lavar ropita de niñas; que viva cerca, Subirana 43 entre Sitios y Peñalver.

105 MANEJADORAS

SE SOLICITA MANEJADORA CON experiencia, buen caracter y referencias. Teléfono FO-2427.

110 LAVANDERAS LAVANDEROS

SE SOLICITA PLANCHADORA DE drilles, a mano, para entregarle trabajo a domicilio. Informes: Estrella 83: M-1755.

SE SOLICITA LAVANDERA, DE MEdiana edad, de color, del país, con referencias, ambién para atender niña, se solicita de doche a ocho de la noche. Calle C, número 14, Vedado.

113 OPERARIOS Y APRENDICES

SOLICITO UN MUCHACHO PARA enseñarle la Imprenta que viva en la Víbora Dolores 9, Lawton y Armas 6 a 8 p.m.

SE NECESITA UN APRENDIZ SErio y con responsabilidad paternal. Casa de Ortopedia de Carrasco, Neptuno 148.

114 AGENTES Y VENDEDORES

EL FABRICANTE DE LA NUEVA hoja de afeitar «PROTEX», hecha por el proceso «Electro-thermo», de acero de cirugía, solicita representante distribuidor solvente por cuenta propia. Dirijase por escrito a «Protex» Anuncios Clasificados de este periódico.

SE SOLICITA JOVEN ACTIVO, PAra propaganda de artículo de fácil venta. Sueldo o comisión. Informan: Fernandina 53, de 7 a 9 a. m. y de 5 a 7 p. m.

COMPAÑIA AMERICANA, SOLICIta hombres mayores de edad, que sepan las cuatro reglas, para emplearlos bien retribuídos, de 9 a 11 a. m. y de 3 a 5 p. m., Oficinas Manzana de Gómez 502 y 505.

VENDEDORES CON CARRO DE REparto, solicito que deseen añadir un renglón de gran consumo en bodegas, barras etc., sin inversión trayendo buenas referencias comerciales. Vives 182 de 7 a 12 m.

OPORTUNIDAD PARA INDEPENdizarse. Se solicitan jóvenes de ambos sexos que quieran ganar buen sueldo y comisión pagada por adelantado. No se necesita experiencia, vea al señor Oscar M. Yera, en 17 No. 449, entre 8 y 10, Vedado de 9 a 11 a. m. Tenemos varias plazas vacantes con buena retribución.

115 OFICINISTAS

SOLICITO HOMBRE JOVEN, SOLtero, mecanógrafo y taquígrafo con experiencia. Sueldo 35 pesos. Escriba edad, experiencia y referencias al Apartado 1790, Habana.

SOLICITAMOS TAQUIGRAFO PERfecto, en inglés y español, señores o señoritas, con referencias y experiencia. Sírvanse escribir, dando detalles y sueldo deseado, a Mr. L. Hugh, apartado 21, Habana.

116 SOCIOS

SE OFRECE UNA MUCHACHA ESpañola, para criada de mano o cocinar y limpiar. Tiene referencias. Telf. F-6066.

HASTA $500 ENTRO EN SOCIEDAD o compro negocio serio establecido. No perder tiempo proponiendo malos negocios. Informes por escrito al señor Pablos, Anuncios Clasificados este DIARIO.

117 SOLICITUDES VARIAS

SOLICITO MEDICO, PARA DAR consultas en buen consultorio. Tiene salón de recibo y de reconocimientos, de inmejorables condiciones. Informes: San Miguel 179-H., esquina a Oquendo, botica.

SE SOLICITA UNA PERSONA PARA limpiar escaleras en Belascoaín 38 (azotea).

SE SOLICITAN

117 SOLICITUDES VARIAS

SE SOLICITA UNA MUCHACHA ACtiva, decente, despejada, de trato agradable y dispuesta a realizar una labor decorosa y remunerativa. Edificio del Cable «Western Union» (frente al «Ten Cents» de la calle Obispo) Departamento 600.

SE SOLICITA MATRIMONIO CON referencias para encargados de casa de vecindad. Calle C No. 98 entre 12 y 14. Reparto Almendares de 6 a 9 p.m.

SE SOLICITA MATRIMONIO SIN hijos para encargado de casa de vecindad, se piden referencias y $25 como garantía. De 9 a 11 en Aguacate y Teniente Rey, Café.

SOLICITO MATRIMONIO ESPAÑOL sin hijos para encargado casa grande de inquilinato, tiene que tener garantías y saber mecánica. Informan: Amistad 130, altos.

SE OFRECEN

118 CRIADAS Y CRIADOS

DESEA COLOCARSE UNA MUCHAcha española para criada de mano o manejadora. Tiene buenas recomendaciones. eléfono M-4687.

MUCHACHA ESPAÑOLA SE OFRece para criada de mano o cuartos. Tiene referencias. Telf. FO-2255.

SE COLOCA JOVEN ESPAÑOLA LLE va tiempo en el país para criada de mano o manejadora sabe lavar y planchar, formal y cumplidora, sale a los repartos. F-6125.

DESEA COLOCARSE UNA MUCHAcha española para criada, manejadora, es formal, sabe cumplir bien su obligación, tiene referencias, desea casa moral. Para más informes: al X-1129.

JOVEN ESPAÑOLA DESEA COLOcarse de comedor o para habitaciones, sabe lavar y planchar ropa fina y sabe servir a la rusa, es trabajadora, tiene buenas referencias. Teléfono U-6714

TELEFONO M-2522, SE COLOCA UNA muchacha para un matrimonio solo o para cuartos y coser, tiene buenas referencias, en la misma se coloca una para criada de mano, sabe servir la mesa a la rusa, entiende un poco de cocina. Salud 153, (tiene referencias).

DESEA COLOCARSE UNA MUCHAcha de 15 años para criada de manos, tiene ref erencias, llame al teléfono F-5387.

SE DESEA COLOCAR UNA JOVEN para limpiar, duerme fuera, sin pretensiones, es del campo. Informes Marina No. 5 habitación No. 6.

SE OFRECE UNA JOVEN ESPAÑOla para criada de cuartos o comedor en la misma una para cocinar o lavar, ambas con referencias. Informa Srta. Herrera, F-3459.

SE DESEA COLOCAR UN MUCHAcho, para criado, ayudante de choferes o ayudante de jardinero. Lo mismo va al campo. Tiene quien lo garantice y no tiene pretensiones de sueldo. Monte número 231. Teléfono: M-4250.

SE OFRECE UNA MUCHACHA, DE color, para manejar o para limpiar. Telf. F-6242.

SE DESEA COLOCAR UN JOVEN español, de criado de mano o ayudante de cocina, en casa particular. Tiene quien lo recomiende. Teléfono: M-4282.

SE DESEA COLOCAR UNA ESPAñola, de 18 años, con poco tiempo en el país, por primera vez, con familia honorable. Sueldo no importa. Informan: Palatino y Sa Carlos, taller de carros, donde para con sus familiares.

SE DESEA COLOCAR UNA MUCHAcha española, de criada de cuartos o de comedor. Telf. I-6764.

SE OFRECE UNA MUCHACHA, PAra limpiar y cocinar. Es limpia y trabajadora y hace dulces. Tiene referencias: U-5470.

SE OFRECE UNA JOVEN ESPAÑOla, para criada de mano. Sabe servir a la rusa y plancha ropa fina de señora. Tiene buenas referencias. Telf. F-6029.

SE DESEA COLOCAR UNA JOVEN española, para cocinar y limpiar a corta familia. También se coloca para cuartos. Sabe coser. Telf. FO-7040.

SE OFRECE UN JOVEN ESPAÑOL, para criado de mano, en casa particular, práctico en todo servicio. Sabe servir muy bien la mesa y es trabajador. Tiene muy buenas referencias: A-9854. tintorería Finlay.

SE OFRECE UNA SIRVIENTA JOven, española, para criada de mano o cuartos. Tiene referencias. Telf. M-2160.

SE OFRECE UNA JOVEN ESPAÑOla, para criada de mano o de cuartos. Sabe cocinar .Tiene referencias: F-6165.

SE DESEA COLOCAR UNA JOVEN española, de criada de mano. Entiende un poco de cocina. Tiene buenas referencias. Sueldo: 15 pesos: U-5788.

SE DESEA COLOCAR UNA JOVEN española para criada de mano sabe algo de cocina, es limpia y formal. Teléfono M-6692.

DESEA COLOCARSE UNA JOVEN española recién llegada para criada de mano, sabe algo de costura, para informes M-4235.

SE DESEA COLOCAR UN CRIADO de mano, sabe servir mesa y cumplir con su obligación, también sale afuera y tiene referencias. Informes: teléfono M-4451.

ESPAÑOLA DE BUENA PRESENCIA desea colocarse de cuartos, comedor, sabe coser y cortal algo o cocinar y limpiar para una corta familia, U-5170, desea buen sueldo, si no es más de $15, no molesten.

SE DESEA COLOCAR UNA MUCHAcha para coser en taller o criada de cuartos o limpiar por horas, una españolo para criada de manos, dormir fuera. F-6181.

DESEA COLOCARSE UNA JOVEN española para criada de manos, prefiere para cuartos, tiene buenas referencias. Teléfono F-4944, no molesten menos de $15

SE DESEA COLOCAR ESPAÑOLA DE mediana edad, con matrimonio o corta familia, dormir en la colocación. Sabe cocinar a la española y algo a la criolla. Teléfono A-9290 Teniente Rey 15.

SE OFRECE UNA JOVEN BLANCA del país para trabajar en casa de moralidad es f

La Política Norteamericana

Exigen enormes desembolsos

Se estima en 16 millones de dólares el costo de las elecciones de 1932, y en 46 centésimos cada voto.

(N. de la R.:—El señor Dónoyer, uno de los más brillantes periodistas franceses, agraciado recientemente con el premio «Strassburger», representa al 'Petit Parisien» en Norteamérica.)

NUEVA YORK, junio 5 de 1936.

El dinero comenzó a desempeñar un papel preponderante en las elecciones norteamericanas a fines del siglo pasado. Ya con anterioridad no había sido él factor extraño a los resultados de las consultas populares; la inmoralidad del voto podía observarse con frecuencia; a menudo se compraba directamente a los electores. Durante la campaña electoral de 1888 el estado de Indiana fué positivamente inundado de billetes de dos dólares, generalmente poco usados, pero cómodos entonces, porque representaban el precio de cada voto comprado.

Si bien es cierto que esta baja corrupción electoral ha ido disminuyendo sensiblemente, sin haber, empero, desaparecido del todo, se ha podido presenciar, en cambio, el aumento rápido y casi continuo de los gastos aparentemente no represibles de la política del país.

La campaña de 1896 escandalizó grandemente al público contemporáneo. Para procurarse fondos, los republicanos, bajo la dirección de Mark Hanna, impusieron ciertas tasas impositivas extralegales a los bancos, sociedades de seguros y grandes compañías. Cuatro años antes el Comité Nacional Republicano había reunido un millón y medio de dólares para la campaña presidencial. Mark Hanna levantó una «suscripción» de tres millones y medio.

Tales fueron la indignación y las protestas que no se osó emplear los mismos procedimientos en los años siguientes. En 1912 el partido republicano recauda y gasta solamente un millón de dólares escaso. Pero cuatro años después la suma se eleva a dos millones y medio; en 1920, a $3.800,000; en 1928, a $5.700,000. Los gastos del Comité Nacional Demócrata crecen en la misma proporción, pero como no dispone este sector de los recursos con que cuenta el partido republicano, se ve obligado a contraer empréstitos, y aún hoy en día está cargado de deudas.

Los partidos norteamericanos no están organizados como los franceses, ni centralizados como ellos. En cada estado de la Unión tienen los dos grandes partidos sendos comités provinciales autónomos, cada uno de los cuales establece su propio presupuesto. Varias comisiones parlamentarias, como la del senador Borah en 1924, han efectuado encuestas encaminadas a esclarecer las fuentes de recursos y los gastos hechos por los dos grandes partidos durante ciertas campañas. Del resultado de esas encuestas se desprende que en 1920 los dos gastaron en total unos diez millones de dólares en las elecciones presidenciales. La cifra llegó casi al doble en 1928—año de prosperidad—en que los republicanos gastaron cerca de nueve millones de dólares y los demócratas más de siete millones. Se ha calculado que en esta elección de 1928 cada voto demócrata ha costado 48 cents, o sea unos 11 francos, al cambio de la época.

El origen de estos fondos electorales es interesante. Desde que los aranceles aduaneros entraron a formar parte de la política de partido, los agentes republicanos solicitan contribuciones para la caja de la agrupación a los industriales que se benefician con el aumento de las tarifas. Los demócratas, por su parte, se dirigen a los grandes importadores, que favorecen la rebaja arancelaria.

En principio, está prohibido a los candidatos y a los partidos aceptar contribuciones o donativos de sociedades comerciales. Pero hay numerosas agrupaciones que representan las doctrinas más diversas y que apoyan financieramente a los partidos de su predilección. Por ejemplo, en 1928 la «Anti-Saloon League», que preconiza que se prohiban las bebidas alcohólicas, donó 165,000 dólares a la caja del partido del señor Hoover, mientras que su adversaria, la «Asociación contra la prohibición», entregó 453,000 dólares al partido demócrata.

Diversas leyes provinciales y un estatuto federal prohiben, bajo penas de fuertes multas, que los empleados públicos, federales o locales, soliciten de otros funcionarios donativos destinados a aumentar el fondo de sus respectivos partidos políticos. Pero como nada impide que otras personas, que no son empleados públicos, soliciten esas «contribuciones voluntarias», la práctica continúa. Recientemente, en Washington, el presidente Roosevelt concurrió a un «Jackson Day dinner», cena conmemorativa del día de Jackson, organizada por los demócratas para aliviar el estado de las finanzas del partido. Concurrieron a la fiesta casi todos los funcionarios de los diversos ministerios, previo pago de 25 dólares por cubierto (unos 375 francos).

El ejemplo de los Estados Unidos parece comprobar que la limitación de los gastos electorales de los candidatos suprime ciertas prácticas groseras de corrupción cívica, pero no constituyen ninguna barrera infranqueable para los estrategas políticos. ¿Cómo evitar que el voto de un elector sea dictado por factores tan extraños a los negocios públicos como lo es un billete de teatro o un cigarro? Tal es el problema que deberán resolver los educadores más bien que los legisladores.

(Derechos reservados al DIARIO DE LA MARINA por North American Newspaper Alliance y «La Petit Parisien».)

Pierre DENOYER

LEON BLUM PEDIRA HOY UN VOTO DE CONFIANZA AL PARLAMENTO DE FRANCIA

QUINCE PUNTOS PARA EL PLAN DE NEUTRALIDAD AMERICANO

La Comisión de municiones ha podido comprobar numerosas infracciones de los tratados hechos sobre armamento

Los quince puntos se refieren a la prohibición de hacer empréstitos a los beligerantes, a no despachar barcos con armas para aquéllos, al embargo sobre los armamentos, etc.

WASHINGTON, junio 5. (AP).—Un programa legislativo conteniendo quince puntos para el desenvolvimiento de la política de neutralidad americana, fué dado a conocer hoy al Senado en un dictamen de la comisión que practicó una investigación acerca de los métodos de los fabricantes de municiones para la colocación de sus productos en los mercados.

El dictamen, que fué presentado por el senador Clark, comprende las conclusiones a que llegó la comisión investigadora, la que ha podido comprobar gran número de violaciones de los tratados de armamentos, y hace también un estudio acerca de las leyes vigentes relacionadas con el asunto de la neutralidad. Concluye rindiendo un tributo de respeto a la memoria de Woodrow Wilson, que fué presidente de los Estados Unidos durante la guerra mundial.

Hace algunos meses, cuando la comisión estaba investigando, el presidente de la misma, Mr. Nye, provocó grandes controversias con su afirmación de que Wilson había «falsificado» en un punto la historia de la guerra mundial. Se le censuró por los senadores demócratas, algunos de los cuales habían laborado con Wilson durante los días de la guerra.

Las quince recomendaciones que hace la comisión son:

Primera: Prohibición «de que los ciudadanos americanos viajen en buques beligerantes o en cualquier otro buque que lleve contrabando, por las zonas de guerra».

Segunda: Prohibición de que las naciones beligerantes coloquen en este país empréstitos, así como que se prohiba todo empréstito que pueda aprovechar a una nación beligerante.

Tercera: Autorización al presidente de la República para que «impida la concesión de créditos a los beligerantes o a las naciones beligerantes por un plazo mayor de seis meses».

Cuarta: Que en tiempo de guerra los Estados Unidos se nieguen a despachar buques mercantes armados que lleven pasajeros, y buques mercantes armados que no tengan «a la vista» el armamento.

Quinta: Que los buques mercantes que hagan uso indebido de la bandera americana no sean admitidos en los puertos de los Estados Unidos.

Sexta: Que el presidente informe «exacta y rápidamente» al Congreso acerca de «la causa y propósito de cualquier cambio en la política de la neutralidad».

Séptima: Que se redacte una ley acerca del tráfico de armamentos.

Octava: Que se dicte «un embargo sobre las armas, municiones y material de guerra contra todos los beligerantes».

Novena: Que la redacción de la actual ley de neutralidad se modifique a fin de dar mayores facultades a la Junta de Control de las Municiones.

Décima: Que no se concedan licencias para la exportación de armas «a menos de que el Gobierno del país al cual van a ser exportadas, conceda permiso para que se realice la importación».

Undécima: Que se realicen esfuerzos para asegurar «un control internacional sobre la venta de municiones más efectivo».

Duodécima: Que «la venta y embarque de armas se limite únicamente a los gobiernos reconocidos».

Décimo tercera: Que, en la creencia de que los inversionistas americanos fomentaron «la competencia de armamentos entre Bolivia y Paraguay que precedió a la guerra del Chaco», la Junta de Control de las Municiones tenga facultades para hacer «un examen completo de toda la correspondencia, así como archivos antes de que los embargos puedan hacerse».

Décimo cuarta: Que la convención de Ginebra de 1925, que regula el tráfico de armas, que jamás ha sido ratificada, sea estudiada por el Senado.

Décimo quinta: Que «en vista de la situación caótica de las leyes internacionales sobre los derechos de los neutrales, el Congreso estudie seriamente la posibilidad de que otra victoria militar en otra guerra no ha de establecer necesariamente derechos contra nuestros aliados en dicha guerra»».

SE HA CURSADO LA ORDEN DE ARRESTO CONTRA MARION A. ZIENCHECK Y SU ESPOSA

WASHINGTON, junio 5. (AP).—Se ha dado orden de arresto contra el representante, Marion A. Ziencheck y su esposa, por agresión a Mrs Benjamín Scott Young, dama que acusa a los esposos de querer posesionarse a la fuerza de un departamento que en su casa había alquilado al congresista en diciembre de 1935. El representante está sometido a un examen psiquiátrico, pues se cree que esté perturbado en sus facultades mentales.

Por eso, la orden de detención no se cumplimentará sino cuando se tenga el informe de los forenses.

El cadáver de Joseph W. Byrns, Presidente de la Cámara americana, fué enviado a Nashville

Joseph Byrns, presidente de la Cámara de Representantes de los Estados Unidos, y su esposa aparecen en este grupo familiar, en Washington, en compañía de su hijo Joseph W. Byrns y de la esposa de éste.

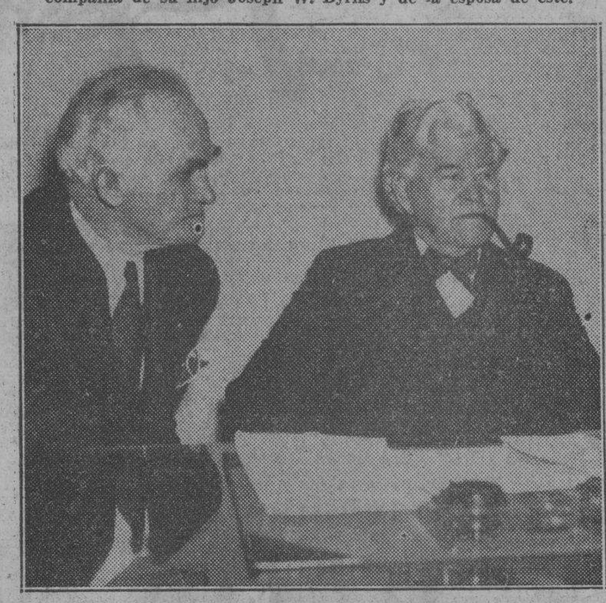

Los dos últimos presidentes de la Cámara de Representantes americana: Joseph Byrns (a la izquierda) y su predecesor Henry Rainey (a la derecha) murieron repentinamente. Aparecen juntos en esta foto, que fué hecha poco antes de la muerte de Rainey, cuando Byrns era jefe democrático de la Cámara.

WASHINGTON, junio 5. (AP).—La capital rindió honores y dió la última despedida al presidente de la Cámara de Representantes Joseph W. Byrns, antes de que su cadáver fuera devuelto esta noche a su Estado natal de Tennessee.

El Presidente Roosevelt y las más altas representaciones del país acudieron a la cámara mortuoria establecida en el Congreso, mientras amigos y enemigos políticos hacían grandes elogios del difunto por sus grandes cualidades de amigo, y estadista.

El Jefe del Ejecutivo también partió para el sudoeste esta noche, viajando en un tren especial que seguía al que lleva el cadáver de Byrns a Nasville. Una comisión de sesenta congresistas, al frente de la cual está el sucesor de Byrns en la presidencia de la Cámara Mr. William B. Bankhead, de Alabama, acompaña al cadáver.

A ruegos de Byrns, hechos hace meses al representante McReynolds, amigo suyo de muchos años, el reverendo James Shera Montgomery, capellán de la Cámara, también forma parte de la delegación funeral y presidirá las ceremonias que se efectuarán mañana en Nashville.

Mrs. Byrns, con el rostro cubierto por un espeso velo y apoyada en el brazo de su hijo Joseph W. Byrns, ocupó un asiento en la primera fila, frente al del Presidente Roosevelt.

El nuevo presidente de la Cámara Mr. Bankhead hizo el elogio de su predecesor.

En una legislación de urgencia se insertarán los planes para arreglar las huelgas haciendo concesiones

Mediante leyes especiales se concederá a los obreros la semana de labor de cuarenta horas, vacaciones pagadas en la industria privada y contratación colectiva del trabajo

PARIS, junio 5 (AP).—El ministro del Trabajo, M. Roger Salengró, manifestó esta noche la esperanza de que el Gobierno obtenga un arreglo con los obreros en huelga, para lo cual ha estado conferenciando largamente con los dirigentes de la C. G. T., que dirige el paro de 600 mil hombres.

Las demandas de los trabajadores a las cuales se accederá, y que deberán contenerse en leyes que aprobará el Parlamento, con la mayoría absoluta que en él tienen los socialistas, son:

(1) Semana de 40 horas; (2) vacaciones pagadas en la industria privada; y (3) contratación colectiva del trabajo.

En el Parlamento se organizará una sub-comisión especial que entenderá de las cuestiones relacionadas con las peticiones de los trabadores.

El ministro del Interior, ha dado instrucciones a la policía para que proceda al castigo de los elementos que se valen de la situación, para encarecer los artículos de primera necesidad. En Lille se declararon hoy en huelga 80.000 hombres de la industria textil y en Valenciennes otros 30.000.

El jefe de Gobierno, M. Blum, conferenció hoy con tres dirigentes comunistas, creyéndose que les pidiera su concurso para evitar que el movimiento degenerase en mayores complicaciones.

Hoy habló por radio a las masas, como se esperaba, expresando fe en que la discreción de todos salvará a la nación de mayores dificultades, en un momento tan extraordinario como el presente, en que los socialistas han llegado al poder. Los mercados han reaccionado favorablemnete.

Blum declaró que los patronos debían de evitar toda actitud de intransigencia, puesto que en la justicia se encuentra el beneficio de todos. Agregó: «El pánico y la confusión no servirían sino para ayudar a la realización de los siniestros propósitos de nuestros adversarios, de los enemigos del Frente Popular, que no persiguen sino la venganza».

En los círculos mejor enterados conceptúase que el nuevo jefe de Gobierno hará que el Parlamento apruebe como cuestión de principios los programas de la huelga, la nacionalización de las industrias de guerra y la revisión de los decretos leyes de orden económico de M Laval.

BLUM REPUDIO LOS AUTOS Y LOS CHAUFFEURS DE LIBREA

PARIS, junio 5 (AP)—Los componentes del gabinete de M. Blum han manifestado que desprecian los autos costosos, de chauffeurs uniformados, de los ministros precedentes, principalmente, el presidente del Consejo, cuya hija lo condujo, manejando al timón, el auto particular de su padre.

HOY PEDIRA BLUM, UN VOTO DE CONFIANZA AL PARLAMENTO

PARIS, junio 5 (AP).—Se anuncia que mañana M. Blum hará insertar en una declaración ministerial los puntos contenidos en la peroración de hoy, ante el micrófono, requiriendo en seguida un voto de confianza. Las leyes del trabajo se presentarán a partir de la semana próxima.

En cuanto a la S. de las N., se sabe que M. Blum se declarará en favor de una cooperación más intensa con la corporación de Ginebra, que será la piedra angular de su política extranjera.

En su arenga por radio, dijo en parte:

—El Gobierno lamenta que las tácticas de contumacia que los patronos siguen manteniendo coincidan con nuestra llegada al poder. El Gobierno, por tanto, demanda en la nación entera que se mantenga en calma, que se resguarde contra las exageraciones y los rumores infames y que contemple con dominio absoluto de sí misma una situación que se hace aparecer peor por observadores que no desean sino el mal de Francia, pero que con esfuerzos de todos, con asiduidad y decisión, será resuelta.

Los huelguistas, empero, continúan ocupando muchos edificios, pasando la jornada entera jugando a las cartas, oyendo música o leyendo.

En el Hotel Ritz han dado velas a los huéspedes, para el caso de que se acaba la luz eléctrica. Los «caddies» se han declarado en huelga en los clubs y en las fábricas los huelguistas llaman a rancho por toques de cornetín.

El pueblo de París, sin periódicos, se encuentra sin pasatiempos, pues también los cinematógrafos amenazan con cerrar.

Las huelguistas de una tienda-bazar, bailaban en la sección de fotógrafos. En Valenciennes, los obreros de las minas que se encuentran en huelga duermen en las carrileras, para impedir el paso de los trenes.

El periódico oficioso, «Le Temps», imprimió cuatro ejemplares para su colección.

En la nueva Constitución rusa hay cambios radicales para la vida del campesino y la libertad individual

Aprobado ya totalmente el informe rendido por la comisión encargada de preparar el proyecto constitucional, va a ser convocado el Congreso de las Uniones a fin de discutirlo

Exclusivo del Herald-Tribune
Por JOSEPH B. PHILLIPS

MOSCU, junio 5.—El Congreso de todas las Uniones Soviéticas, la autoridad más alta de la URSS, que generalmente se reúne una vez cada dos años, será convocado tan pronto sea posible en sesión especial con el objeto de deliberar sobre el texto de una nueva constitución, la cual, según informes fidedignos, contiene muchos cambios radicales en los conceptos fundamentales de la Unión Soviética, incluyendo mayor representación para el campesinaje, substitución de elecciones indirectas por directas, y cierto aumento en las garantías de libertad individual.

De acuerdo con un parte dado a la publicidad esta noche, el plenun, comité ejecutivo del partido comunista, oyó el informe que hiciera sobre el texto de la constitución Josef Stalin, secretario general del partido comunista, «aprobándolo totalmente y recomendándole a la «Tsik», comité central ejecutivo de la URSS que convocase una sesión especial del Congreso de todas las Uniones Soviéticas.

Como quiera que la «recomendación» equivale en realidad a instrucciones del partido, que es la primera autoridad soviética, es probable que el congreso sea convocado en seguida, aunque la reunión no se celebre hasta el otoño, ya que es necesario llevar a cabo antes las elecciones de representantes de las repúblicas federadas al congreso.

Grande será la decepción, especialmente en Moscú, cuando la prensa de mañana revele la decisión del comité central ejecutivo, puesto que se esperaba que fuese publicado inmediatamente un sumario del texto de la constitución. La estación radiodifusora del Estado ya había anunciado que el 6 de junio sería el «día de la constitución» con una trasmisión especial de programas.

De acuerdo con informes de personas allegadas a círculos oficiales, y a juzgar por las instrucciones dadas al comité especial del comité central ejecutivo, la medida más importante del nuevo documento será el otorgamiento al campesinaje de más derechos políticos.

La constitución de 1923, que a su vez fué calcada sobre la constitución de Lenin de 1918, se enorgullece de ser más bien un documento práctico que teórico. Estando dicha constitución basada sobre experiencia revolucionaria, la población urbana de obreros fué favorecida sobre la población agraria, que era entonces el símbolo de la reacción rusa.

Con la socialización de la tierra, la exterminación de los Kulaks o terratenientes y el mitigamiento de la hostilidad labriega o indiferencia hacia la dictadura proletaria, se ha hecho posible ahora dar más participación en la actividad política soviética a esta parte tan poderosa numéricamente del pueblo ruso. Consecuentemente se están agotando todos los esfuerzos para traer a las clases agrarias, tanto política como económicamente, más cerca del régimen.

Bajo la actual constitución, los residentes urbanos están representados en el Congreso a razón de un delegado por cada 25.000 electores, mientras que la representación agraria es a base de un delegado por cada 125.000 abitantes.

La constitución vigente también ha construído un sistema complejo de elecciones indirectas, mediante el cual se ha logrado mantener lejos de la voluntad popular la representación en los altos círculos gubernativos. La introducción de elecciones directas permitiría desde luego que los candidatos participaran en campañas electorales, algo que hasta ahora ha sido desconocido bajo la dictadura proletaria. Conjuntamente con este cambio se sustituirá el boleto cerrado por el abierto.

Muy poco se sabe aún de los cambios que se llevarán a efecto en la constitución en cuanto a la libertad individual, aunque no se ignora que el nuevo documento tiende hacia una reforma en el sistema judicial.

EL PRINCIPE PAUL DE YUGOESLAVIA HA SALIDO AYER PARA BUCAREST

BELGRADO, Yugoeslavia, junio 5. (AP).—El príncipe Paul, Regente de Yugoeslavia, salió hoy para Bucarest Rumania, para conferenciar con el Rey Carol y el Presidente Eduard Benes de Checoeslovaquia.

Después de 14 años de separación se han unido en una gran federación los radicales y moderados franceses

Un millón y cuarto de trabajadores comenzó a tratar con el Gobierno de León Blum de los medios de resolver el paro que afecta a las principales fuentes de vida de ese país

PARIS, Junio 5. (AP.)—Una vasta federación obrera que cuenta con millón y cuarto de afiliados, unidos después de catorce años de distanciamiento, trata esta noche con el nuevo gobierno izquierdista acerca de la huelga que aflige a Francia.

Las largas conferencias celebradas hoy con los jefes de la Federación General del Trabajo sirvieron para que Roger Salerno, Ministro del Interior, concibiera esperanzas de poder resolver el pleito que tiene alejados de sus labores a medio millón de trabajadores.

El temor a que el fascismo cobre fuerza así como el aumento de la oposición a los decretos leyes del ex primer Ministro Pierre Laval que redujeron los salarios y las pensiones, dijeron hoy los líderes obreros, han sido causa de que la Federación General de Trabajadores, organización de carácter conservador, y la Confederación General del Trabajo, de carácter radical, hayan puesto fin a sus diferencias y se unieran.

La nueva unión, que se llama ahora Federación General del Trabajo, agrupa al millón y pico de afiliados a la organización conservadora y al cuarto de millón de afiliados del grupo izquierdista, la mayoría de los cuales son comunistas y socialistas.

La fusión es resultado de cinco años de persistentes esfuerzos de parte de Leon Jouhaux, secretario general de la antigua organización conservadora para traer al redil a las rebeldes «ovejas negras» del ala radical, que se separaron en 1922 para seguir el movimiento soviético.

Las condiciones en que se ha plasmado la unión son las siguientes:

Primera: Que la antigua federación de 1922 sea reorganizada.

Segunda: Que debe reorganizarse sobre líneas democráticas, asegurando completa libertad de pensamiento dentro de la organización.

Tercera: Que deben darse garantías para asegurar al movimiento obrero francés absoluta y permanente independencia política y librarlo de «toda intervención extraña».

Los comunistas esperaban anular el pensamiento que anima a la tercera condición agregando el acuerdo de que los miembros quedaban en libertad de unirse a los partidos que tuvieran por convenientes como ciudadanos.

SI ITALIA SALE DE LA LIGA FORMARA UN FRENTE EUROPEO CON ALEMANIA Y CON AUSTRIA

Mussolini conferenció con Schuschnigg. Créese que le dió seguridades de su apoyo. El nuevo Gobierno francés causa inquietud en Roma. Se adoptan nuevas precauciones

VENNECIA, junio 5. (AP).—Los dictadores de Italia y Austria sostuvieron hoy, en esta ciudad, una conferencia acerca de lo que harían en el caso de que Italia abandonase la Liga de las Naciones como protesta contra las sanciones.

Inmediatamente después de haber estado encerrado dos horas con el canciller Kurt Schuschnigg, de Austria, el primer ministro Mussolini regresó a Roma, donde revistará, el domingo (hoy), una gran parada militar.

Si Italia abandonase la Liga de las Naciones, se decía hoy en centros bien informados, el Duce trataría de formar un nuevo frente europeo, poniéndose de acuerdo con Alemania y Austria.

Se tiene entendido que Schuschnigg preguntó a Mussolini cuál sería su status y el de Austria en el caso de que Alemania e Italia llegasen a una inteligencia. Hasta ahora Austria ha combatido enérgicamente al nazismo con la ayuda del Duce, que se proclamó «protector» de Austria.

Mussolini, según se cree, aseguró el canciller austriaco que Italia es tan fuerte en Europa, desde el punto de vista militar, como lo era antes de que comenzara el conflicto italo-etíope.

Schuschnigg partió esta noche para Viena. Oficialmente, su viaje a esta ciudad ha tenido por objeto buscar algún reposo y atender a la salud.

Mussolini, dícese en centros bien enterados, está dispuesto lo mismo para la guerra que para la paz. Le agradaría un período de paz para desarrollar su imperio, pero agrégase que está dispuesto a acudir a la guerra, si es necesario, para defenderlo.

Las relaciones del Duce con la Gran Bretaña siguen siendo difíciles. Hizo gestiones informales en Londres al objeto de aclarar las relaciones italo-británicas antes de que la Asamblea de la Liga de las Naciones se reuniese el 30 de junio para tratar del conflicto italo-etíope, pero, al parecer, dichas gestiones han fracasado.

Con respecto a Francia, las recientes declaraciones de León Blum, nuevo jefe del gobierno francés, hacen creer en los círculos italianos que es inminente una ruptura entre las naciones democráticas y autocráticas de Europa.

Creyendo que la actitud del nuevo gobierno francés le causará muchas preocupaciones, las autoridades militares han ordenado que se adopten medidas de precaución en la frontera francesa.

El texto de los recientes acuerdos italo-albaneses releva que Roma ha logrado obtener todo el control económico y financiero sobre la pequeña nación vecina, y particularmente, que Italia ha asegurado el mejoramiento de la importante base naval de Durazzo.

TIENEN QUE EXPLICAR LOS CHINOS UNA RIÑA DE COLEGIALES

TSINGTAO, China, junio 5. (AP).—El alcalde de esta ciudad dió explicaciones a las autoridades japonesas por el hecho de que en una riña ocurrida entre colegiales en una escuela pública local, los niños chinos partieran un brao a una chica nipona.

Se afirma que el Presidente Sacasa, de Nicaragua, renunciará al cargo saliendo en seguida fuera del país

Para evitar efusión de sangre hará hoy mismo dejación de la presidencia saliendo para El Salvador en avión con su hermano. Bolivia protesta por la petición de Sacasa

MANAGUA, Nicaragua, junio 5. (AP).—El ministro del Salvador, César Miranda, decano del cuerpo diplomático, manifestó hoy por la noche la certeza de que el presidente de la República, Juan Bautista Sacasa, partirá mañana del territorio nacional, plegándose a las exigencias de la guardia nacionl, cuyo jefe, Anastasio Somoza, se ha levantado contra su autoridad. Los esfuerzos realizados para la mediación por el referido diplomático han fracasado.

El presidente saldrá en avión con su hermano para El Salvador. Se dice en el periódico, «Le Nueva Prensa», que el doctor Sacasa renunciará hoy, con el fin de evitar que siga la efusión de sangre.

El general Somoza, en declaraciones que recogen todos los periódicos, manifiesta que la Guardia Nacional labora ya en la organización de un cuerpo de seguridad para beneficio de los extranjeros y nicaragüenses, afectados por la revuelta. Dice:

«Se protegerán las vidas y haciendas de todos, con amplias garantías para los agricultores que obtendrán créditos del Banco Nacional, para que la industria y el comercio perciban los beneficios de la renovación económica».

Agregó que había conferenciado con Vicente Vita, administración del «Banco Nacional», el cual le había asegurado «que las deudas pendientes e nel extranjero se pagarían muy pronto y que los acreedores extranjeros del Estado podían tener el convencimiento de que los recursos todos de la nación se pondrían a disposición de tales obligaciones».

BOLIVIA TAMBIEN PROTESTA DE LA PETICION DE SACASA

LA PAZ, Bolivia, junio 5. (AP).—La Cancillería Boliviana cursó hoy instrucciones a su ministro en Washington para que indique a la Secretaría de Estado de la Unión que vería con desagrado la ingerencia de los Estados Unidos en Nicaragua, porque «el principio de la no intervención es la piedra angular de la armonía continental y la dignidad de estos pueblos».

Agrega la nota: «Esta cancillería se ha enterado de que el presidente de Nicaragua se ha dirigido a los gobiernos de la América Central solicitando su aprobación para proponer a los Estados Unidos la intervención e nsu patria».

Dice después: «Bolivia considera que la actitud del Presidente de Nicaragua no se encuentra dentro del acuerdo de no intervención que se adoptó en la Conferencia Panamericana de Montevideo, el 26 de diciembre de 1933», y más tarde se expresa «absoluta confianza de que los Estados Unidos no accederán a la mencionada proposición».

La nueva ley de impuestos de los Estados Unidos ha sido aprobada ayer en la Alta Cámara por mayoría

Se espera que las nuevas tributaciones produzcan al Tesoro de Norteamérica ochocientos 29 millones de dólares. Créese que el impuesto sobre elaboración del azúcar será aprobado

WASHINGTON, junio 5. (AP).—Por votación de 37 contra 24, quedó aprobada hoy en la Alta Cámara la nueva ley de impuestos, por la cual se cuenta con levantar un ingreso de $829.000,000 para el Tesoro, correspondiendo en recargos impositivos a los que posean más de 50.000 dólares en rentas anuales, un total de $50.000,000.

Ahora el proyecto pasa a la Cámara.

WASHINGTON, junio 5. (AP).—Los miembros del grupo azucarero del Congreso creen que la situación de las recaudaciones permite abrigar nuevas esperanzas en relación con el pago de beneficios a los productores de remolacha y caña de azúcar.

«La administración necesita dinero», dijo uno de los miembros del grupo, agregando que el costo de los beneficios se ha estimado en 15 millones a 20 millones de dólares al año mientras los expertos en impuestos creen que el impuesto de medio centavo en libra recomendado por el secretario Wallace produciría unos $66,000.000 anuales.

Predijo que la Comisión de Hacienda del Senado reconsiderará su acuerdo rechazando el impuesto de elaboración

ZARPO DE REGRESO EL GIGANTESCO «Q. MARY»

NUEVA YORK, junio 5. (AP).—Con 1.855 pasajeros partió hoy de regreso a Europa el «Queen Mary», proponiéndose su comandante seguir una ruta más meridional de la que trajo en el viaje de Inglaterra.

Niégase que Cantón esté en guerra con el imperio japonés

Parece que los chinos no quieren que se conozcan sus movimientos de fuerzas

NANKIN, junio 5. (AP).—En los centros políticos chinos se ha declarado que las noticias de origen japonés de que «el gobierno de Cantón» ha declarado la guerra al Japón, son ridículas y ocultan intenciones de propaganda, para preparar los ánimos para nuevas agresiones a China.

Lo único que ha acontecido es que las fuerzas militares de las provincias de Kwamgsi, Kwantung y Kwei chau han solicitado que se les movilice para combatir la invasión japonesa.

Algunos observadores consideran que el supuesto movimiento de tropas, si en verdad existe, no es sino un medio de ocultar el envío de los contingentes militares del sur al centro y norte de China, sin alarmar al Japón. Se ha dicho en despachos de Hong Kong que ya está marchando hacia el Norte una fuerza del llamado «Ejército de Salvación Nacional».

QUERELLAS EN CANTON

HONG KONG, junio 5. (AP).—Noticias de procedencia japonesa aseguran que el Cónsul del Japón en Cantón ha ordenado a sus nacionales que «se encuentren prestos a toda eventualidad», y que han sido arrestadas muchas personas en la gran ciudad del sur. Los precios, según se asegura aquíü han subido en un 30 por 100.

Despachos recientes procedentes de Cantón afirmaban que el Canciller de la Universidad de Cantón, Chau Lu, que acaba de embarcar para Europaü desde su puesto del Consejo de Gobierno favorecía una coalición militar con el Japón, a lo cual se manifestó opuesto el general Pei Chung Hsi, que, con Chan Chai Tong, jefe militar de Kwantung, entendiendo que las tropas del sur deben actuar autonómicamente en contener la invasió. El general Chan envió a Nankin a Yeung Tak Chiuü con el fin de tratar de la situación internacional con Chiang Kai Shek. Estos informes, empero, son tan vagos y proceden de fuente tan tendenciosa, que se les concede muy poco crédito.

ACTUALIDAD INTERNACIONAL

LAS últimas noticias de Nicaragua consignan que el Presidente Sacasa partirá hoy hacia El Salvador en aeroplano, con su hermano, Federico, en quien llegó a pensarse como candidato de transacción. Las cosas habían llegado a tal extremo en la república, que antes de la situación de fuerza se produjo hace una semana, realmente, no había más salida, problema sino la dimisión presidencial. El presidente había insistido en escoger él, entre los candidatos, o «precandidatos», como allí dicen, al heredero del mando, todos liberales, pero aceptados por los dirigentes políticos de las demás agrupaciones. Pero el general Somoza, jefe de la Guardia Nacional, quería escoger él a su, o bien llegar a un acuerdo con el Presidente sobre la lista de «precandidatos». No se pusieron de acuerdo en la lista, de la cual debía salido el candidato único, y estalló la discordia en forma violenta. Es voz popular, que la intención del Presidente de no prorrogarse en el mando era una hábil jugada: no habría candidato único, por las discrepancias que se suscitarían, no habría elecciones, y no habiendo elecciones, por mandato de la Constitución, se celebraría una Constituyente, dentro de dieciocho meses, por lo menos, para salvar la situación. Y claro está, entre el período de la elección y el de la Constituyente, no habría más Jefe del Estado que el doctor Juan Bautista Sacasa, prorrogado ipso facto, y ahí que durante toda la controversia el general Somoza no cesaba de manifestar que él quería que la casa permaneciera en el poder hasta el 1 de enero próximo, en que vence su mandato.

Además, Somoza pedía que se implantaran ciertas reformas de orden general y que en caso de que no se llegase a un acuerdo entre los jefes políticos para el nombramiento de un candidato único, se encargase el poder, provisionalmente, a una persona que no sería él, que se encargaría de ejecutar un programa nacionalista, para el cual había estado haciendo propaganda. El referido programa es muy parecido al que se ha implantado en el Paraguay y Bolivia, recientemente. Luego, habría una Constituyente, nunca presidida por el doctor Juan Bautista Sacasa. Como en las fórmulas democráticas de tanto se ha alardeado en tales negociaciones, no fueron jamás observadas, ya que se trataba simplemente de nombrar un heredero de la presidencia, como si Nicaragua fuese una república a estilo de Polonia medieval, donde el monarca era elegido por la nobleza. Nicaragua, los famosos «Cien cientos de Managua», la oligarquía dirigente, harían el papel de nobles.

Se vaticina que en las elecciones panameñas, señaladas para el domingo habrá violencias. Los partidarios de Arosamena y Don Díaz, el millonario aspirante a la presidencia, han tomado en sus debates una posición de marcada lucha, que anuncia nuevos conflictos. Hasta hace poco la política de Panamá se había caracterizado por cierta discreción, por una inclinación a las fórmulas de paz.

Bolivia sigue la línea de Chile. Perú en protestar contra la elección del doctor Juan Bautista Sacasa de que se gestionase la Convención norteamericana en el mismo. ¿Qué significación tiene esto para Washington? El Secretario de Estado, Hull, seguramente se preguntará enormemente, más cuando se creía que ya del Continente habían desaparecido las pechas y que la confianza en la política del «Buen Vecino» era absoluta. En el caso del Perú, tratara alegarse que el aprismo ha intervenido para pesar en la elección de la Cancillería del palacio Torre-Tagle. En el de Bolivia, el coronel David Toro busca congraciarse con sus amigos socialistas. Pero ¿en el de Chile?

Ha prometido León Blum a los obreros franceses insertar en la legislación que propondrá al Parlamento las peticiones por ellos hechas. Posiblemente, las demás francesas ataquen por esto a Blum, pero hay que hacerle la justicia de reconocer que lo que concede es lo mismo que dió Roosevelt al trabajador norteamericano por la N. R. A. y por la Ley Guffey, derogada por el Tribunal Supremo. Sin embargo, Roosevelt no es socialista.

Unos chiquillos chinos pegaron en una escuela de Tsingtao a una chiquilla japonesa y le partieron un brazo. El comandante nipón japonés de la concesión exigió explicaciones perentorias al alcalde, porque ese suceso «muestra el odio de malevolencia que los chinos sienten hacia todo lo japonés». La protesta es una enormidad e indica, cómo el Sol Naciente no cesa de buscar pretextos para el ataque de China, por la constante provocación. ¿Podrá el Japón con los millones de habitantes de la República Oriental, cuando se convenzan de que el rebaño de borregos tiene que convertirse en manada de lobos?—J. L. M.

SE PROHIBIRA A LOS CHINOS QUE SE CASEN CON MUJERES QUE SE SOMETAN A LOS MEDIOS PARA ACHICAR LOS PIES

TSINAN, China, junio 5. (AP).—Como medio de acabar con esta costumbre de los tiempos del imperio, el gobierno de la provincia, prohibe a los hombres, a los que ahora, con severos castigos, contraer matrimonio después del primero de enero de 1937, con mujeres que pretendan en someter sus pies a procedimientos de cualquier clase que impidan su desarrollo.

El paro obrero de Bélgica sigue propagándose

AMBERES, junio 5. (AP).—Las autoridades están esforzándose en evitar que la huelga declarada en el puerto, que ha obligado a ocupar militarmente los almacenes portuarios, se extienda Charleroi y los centros del marxismo belga. El traffico de la rada se ha paralizado totalmente y en la ciudad han tomado los tranviarios y conductores de tobuses.

Hoy fueron arrestados dos agentes comunistas de nacionalidad francesa. Los huelguistas recorren los muelles en bicicleta, para impedir que sean extraídos los bultos. Los tropas mantinn l ordn, rcorrió. Las tropas mantienen el orden, recorriendo las vías estratégicas con bayoneta calada.

GINEBRA, juuio 5. (AP).—Por primera en seis años, las fuerzas aéreas de Suiza celebrarán maniobras de combate en masa a mediados de este mes, participando en ellas unos cien aeroplanos.

Los aparatos se dividirán en dos fuerzas enemigas y partirán del supuesto de que la «guerra» comenzará el 15 de este mes.

M.E.C.D. 2016

SUPLEMENTO DIARIO EN ROTOGRABADO

DIARIO DE LA MARINA

ACTUALIDAD NACIONAL E INTERNACIONAL

LA HABANA, SABADO, 6 DE JUNIO DE 1936

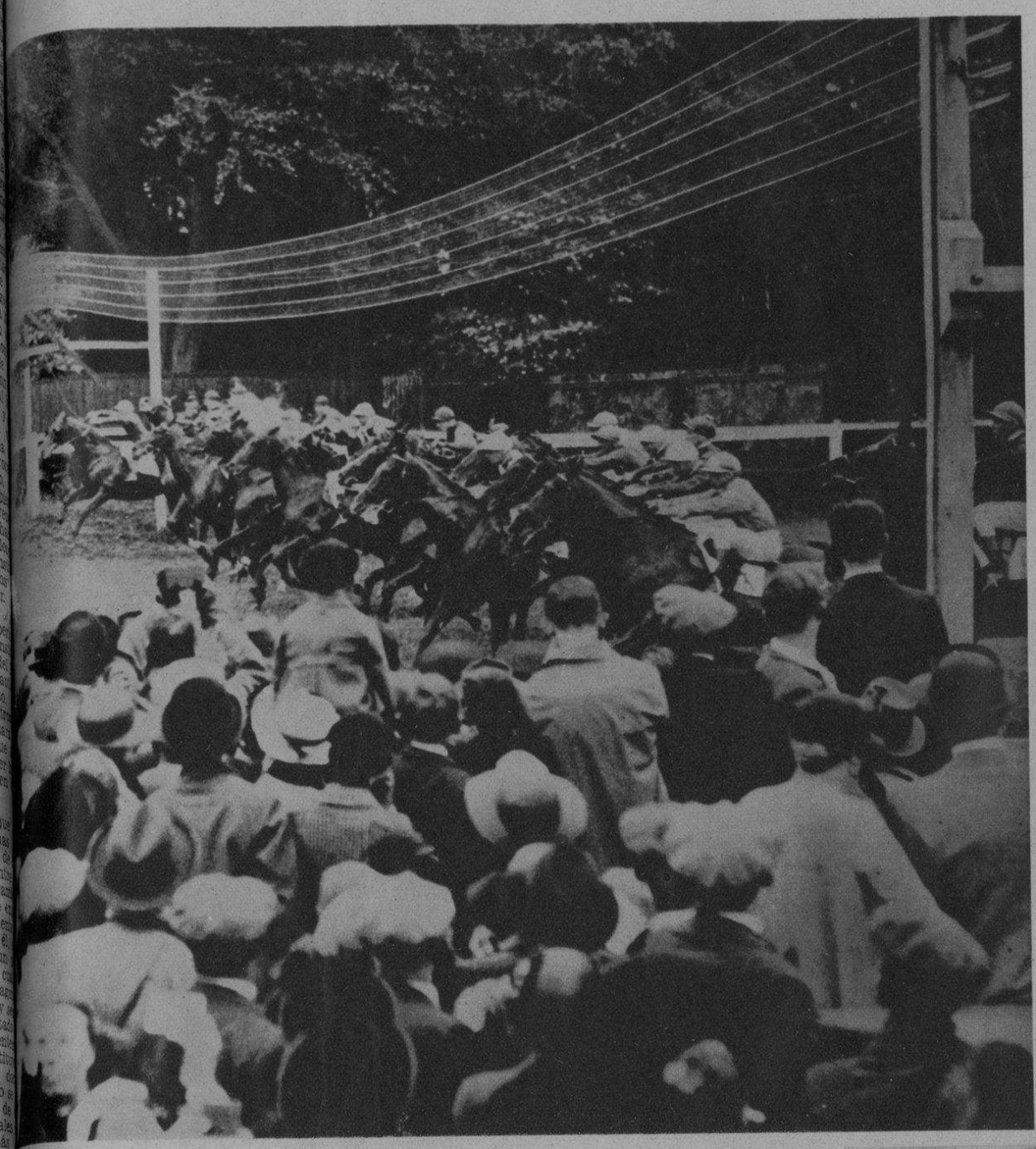

UNA PERFECTA foto que muestra la arrancada de los caballos en el clásico Derby de Epson Downs (Inglaterra). Esta carrera fué ganada por el magnífico equino Mahmoud, propiedad del millonario Aga Khan (Foto Wide)

LOS SUCESOS de Jerusalén contra el dominio de Inglaterra, se han reproducido recientemente, contra la inmigración de judíos. En numerosos lugares se han llevado a cabo manifestaciones tumultuarias, particularmente en Abou Ghosh, Jirjath-Jearinetc. Por su parte, el gobierno inglés ha tenido que imponer la ley marcial, como consecuencia de cinco muertos habidos en Palestina, bombardeando desde el aire las poblaciones montañosas de Nablus (Foto Wide)

SE HALLA en la Habana hace días, y ayer tuvo la gentileza de dispensar una visita a nusetra redacción, la notable escritora puertorriqueña (en el centro) señorita Isabel Cuchy Coll, perteneciente a una familia de rancio e ilustre abolengo intelectual de la isla hermana. La señorita Cuchy fué atendida por nuestro compañero Capo (Foto D. M.)

OSCAR U. PINIS, poeta hebreo que ha publicado recientemente un bello poema titulado «Hatuey», constituyendo un éxito de crítica y librería (F. D. M.)

JUNTO AL SR. MANUEL Hartmann, nuevo Director General de la Renta de Lotería, aparecen los señores Melanio Díaz, que interinamente ocupará la Dirección de ese Departamento; el Sub-Director actual de Lotería, Sr. Antonio Rodríguez Gómez, capitán Marcos y otras personas que asistieron a la toma de posesión del señor Hartmann (Foto D. M.)

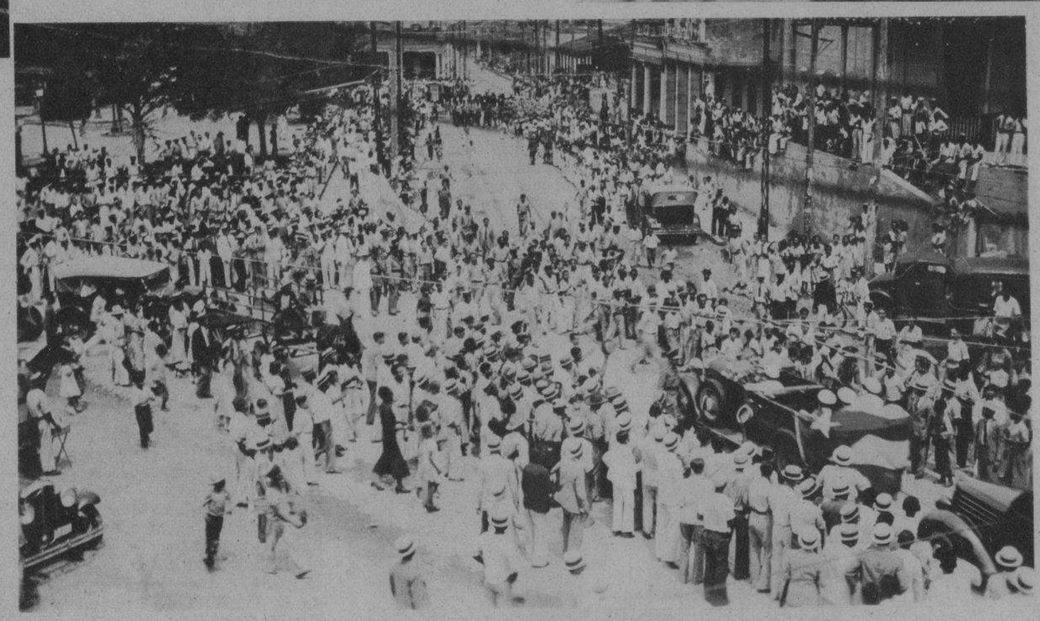

EL INTREPIDO aviador teniente Menéndez, ha sido agasajado ne Cienfuegos, habiéndose organizado distintos actos en su honor. En nuestras fotos puede verse la manifestación que esperó al aviador, a su paso por la calzada de Máximo Gómez; en la otra foto: una de las ofrendas florales, depositadas en el mar, en homenaje a la memoria de los gloriosos Barberán y Collar; y en otra: Uno de los potentes remolcadores que formó en la manifestación marítima en memoria de los aludidos aviadores españoles (Fotos D. M.)

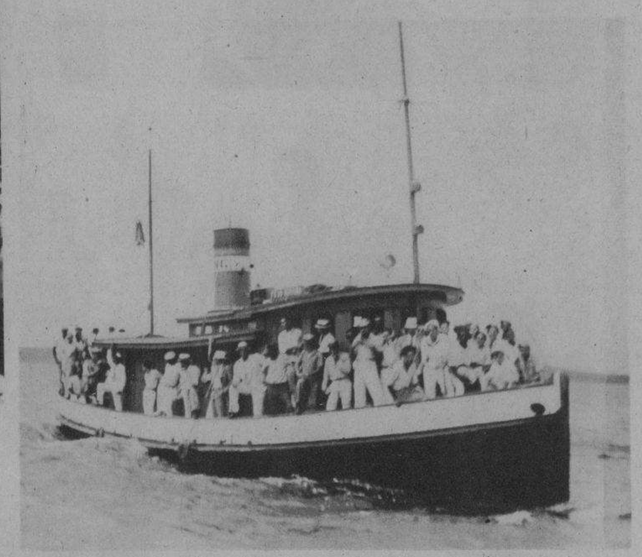

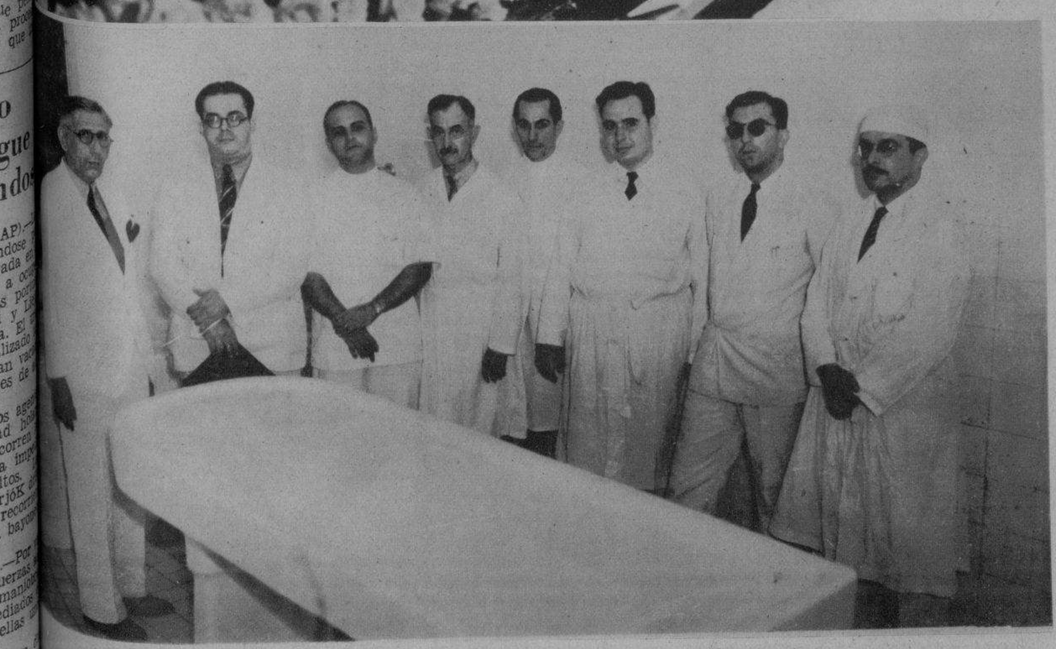

DEPARTAMENTO de Anatomía-patológica del Hospital de Maternidad, que mereció cálidos elogios del doctor Suárez Fernández, durante su visita a aquel centro benéfico. En el grupo aparecen, además, los doctores R. Olivella, Ortiz Pérez, Fdez. Rebull, Olivares, Cárdenas y otros (F. D. M.)

EL JEFE de la Sanidad Municipal doctor Luis Suárez Fernández, giró ayer visita de inspección al nuevo Servicio de Post-operatorio del Hospital de Maternidad. Helo aquí en unión de los doctores Ramírez Olivella, Director del establecimiento, Yero y Cartaya, cuando éste último reconocía a una paciente recién operada (Foto D. M.)

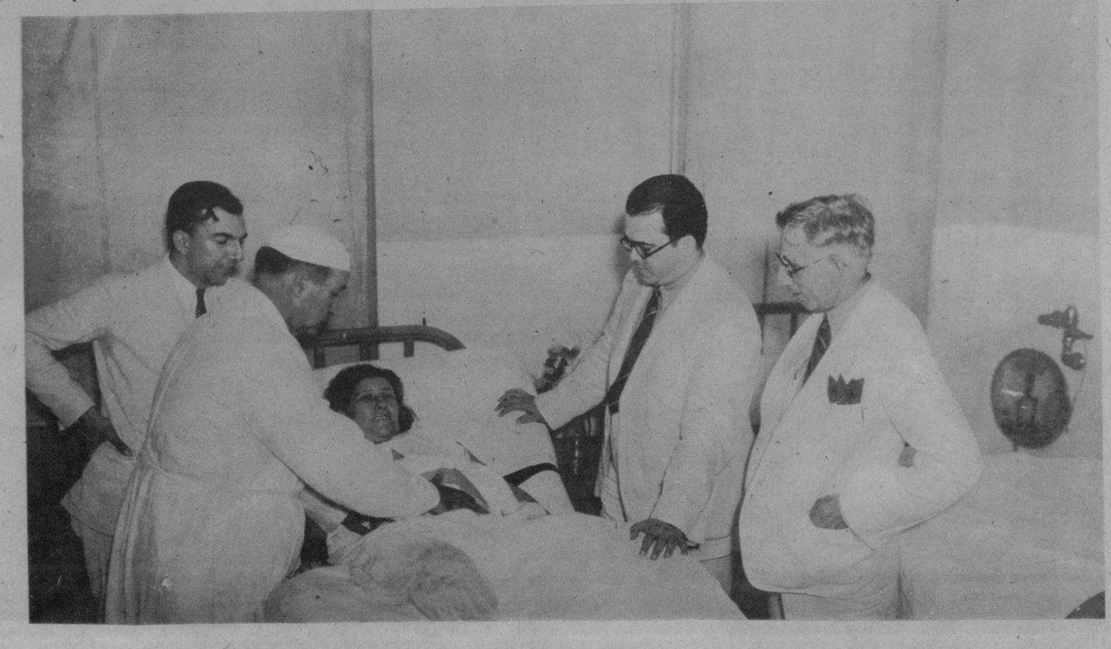

M.E.C.D. 2016

LA CONVENCION DENTAL EN LA HABANA

POR PORFIRIO DE LA PEÑA

DIRECTIVA entrante y saliente de la East Coast Dental Society y Ejecutivo del Colegio Estomatológico Nacional de la Habana

PRESIDENCIA del banquete y baile ofrecido a los dentistas americanos por los dentistas cubanos. En la foto pueden observarse a los doctores L. D. Pankey, Rafael Casado, Mario del Pino y H. L. Dartec

El sábado y domingo pasados, la Habana se convirtió en sede de una Convención Dental de los profesionales del Estado de la Florida. Por primera vez, los dentistas americanos se trasladaron fuera de su país para celebrar su intercambio científico anual y hubo de tocarle a la Habana el honor de recibir esa primera visita.

Hace tiempo que las sociedades dentales de la Habana y el Colegio Estomatológico Nacional acariciaban el proyecto que en los últimos días de la semana pasada se vió convertido en realidad. La labor intensa y entusiasta del doctor Sergio Giquel, uno de los primeros ortodoncistas de esta capital, culminó en el éxito más rotundo. De regreso de su viaje a St. Louis Miss., a donde fué representando al Colegio Estomatológico Nacional, por encargo de su Presidente, el doctor Rafael Casado Romay, ante el Congreso de Ortodoncia que allí se celebraba, el doctor Giquel permaneció por espacio de una semana en Miami donde logró convencer al Ejecutivo de la East Coast Florida State Dental Society de que en Cuba no sólo se ofrecen atracciones al turista que viene de paso con ánimo de divertirse, sino que también existen colectividades científicas interesadas en los últimos adelantos de la ciencia en sus distintas manifestaciones, que verían con agrado que sus vecinos del Norte iniciaran una serie de reuniones como base para el intercambio científico entre ambos países.

El doctor Rafael Casado Romay, que con tanto acierto ha desenvuelto su labor como Presidente del Colegio Estomatológico de Cuba, recibió con profunda alegría la noticia de que los Dentistas de la Florida aceptaban la invitación de trasladarse a la Habana que en su nombre les había extendido el doctor Giquel y desde entonces dedicó todo su tiempo a organizar el programa tanto científico como social que se les ofrecería a tan distinguidos visitantes.

Otro valor positivo en el sector profesional dental, el doctor Mario del Pino, que preside el Colegio Estomatológico de la Habana, secundó hábil y brillantemente al desenvolvimiento del Congreso que constituye uno de los capítulos más hermosos de la dentistería cubana. Sin desmayar, abandonando sus deberes profesionales inclusive, durante los días que precedieron a la llegada de los dentistas norteamericanos los doctores Casado y del Pino lograron llenar de tal entusiasmo a la clase dental cubana, que rápidamente se organizaron varias clínicas prácticas, llevadas a cabo por dentistas tan competentes como: Pedro L. Fariñas, Sergio Giquel, Luis Grau Castillo, Antonio Recsens, Armando Cabrera, Rafael Parrecia, Manuel Sánchez Ramírez y José Hermida y Antorcha, quienes a pesar de presentar sus trabajos en forma práctica por primera vez, lograron salir airosos de la prueba y recibieron felicitaciones efusivas por parte de los visitantes, quienes alabaron la brillantez de las técnicas seguidas en las distintas especializaciones que se ofrecieron. Entre las proyecciones, debemos mencionar la que ofreció el Dr. Sergio Giquel de su especialidad: es decir, ortodoncia. Siendo sólo tres las que se ofrecieron bueno es hacer notar que una de ellas, la del doctor Giquel, fué muy bien recibida, ya que el desenvolvimiento de los casos en tratamiento que se ofrecieron para su estudio era explicado por su autor en ambos idiomas, cosa que simplificó la interpretación de los mismos.

Estas clínicas de que hemos hablado anteriormente, así como las ofrecidas por los profesionales de la Florida, se desenvolvieron durante la mañana y tarde del sábado en el roof del Hotel Plaza, sede del Congreso Dental. Esa tarde se ofreció un cocktail en el Bar Bacardí y más tarde un banquete y baile en el roof del propio Hotel Plaza, al que asistieron todos los dentistas americanos con sus esposas, así como un núcleo grande de cubanos. Más tarde, en un gesto de exquisita cortesía, los dentistas cubanos invitaron a los americanos a visitar Sans Souci, Casino de la Playa y otros cabarets y poco a poco comenzó el desfile del Hotel Plaza.

El domingo se dedicó a mostrar a los visitantes las bellezas artísticas y naturales de la Habana, en cuyo paseo se invirtieron varias horas hasta las cinco de la tarde en que el doctor Mario del Pino en nombre del Colegio Estomatológico de la Habana ofreció en la Casa Club dental de Prado 15 un cocktail de despedida a los compañeros de la Florida, que regresaban aquella misma tarde en el «Florida», de la P. and O. a Miami.

Muy gratos fueron los días que en simpático camaradería sirvieron para estrechar los lazos de amistad de los dentistas cubanos y floridanos. Muy satisfechos deben sentirse unos y otros; ellos, por los halagos de que han sido objeto por parte de los cubanos, y éstos, por haber demostrado su gran preparación científica, y recibido constantes elogios por ello.

«Honrar, honrar» dijo Martí, y no es posible terminar estas líneas sin dedicarle un elogio merecidísimo a los Ejecutivos del Colegio Estomatológico Nacional y Colegio Estomatológico de la Habana, que respaldaron con generoso entusiasmo la labor difícil y delicada por el poco tiempo en que tuvo que llevarse a cabo, de sus presidentes, doctores Rafael Casado Romay y Mario del Pino, contribuyendo con su leal interés a que la Convención Dental de la Florida en la Habana, en combinación con los dentistas cubanos, culminara en el éxito que hemos señalado.

BOCADITOS. Cocktail, flores, mujeres, en fin, un pequeño paraíso tropical fué convertida la CASA BACARDI, siempre gentil y hospitalaria, con motivo de la visita de los dentistas americanos. Dirigió este acto el señor Adolfo Franco, alto empleado de la administración, a quien podemos observar brindando con la selecta concurrencia

LA CASA GROS, de San Rafael 84, que dedica sus actividades comerciales a la venta de implementos dentales, figura como una distinción en esta página dedicada al Congreso Dental, cooperando de manera eficiente a la realización del mismo

DR. RAFAEL Casado, Presidente del Colegio Estomatológico Nacional, a cuya actuación se debe el desenvolvimiento brillante del Congreso

EL GRAN HOTEL PLAZA de la Habana, universalmente conocido, donde tuvo efecto la Primera Convención de dentistas cubano-americanos

MR. PANKEY, Presidente de los Dentistas Floridanos

EN LA CASA BACARDI le fué ofrecido un cocktail a los convencionistas cubano-americanos, que fueron galantemente atendidos por el señor Rafael Valdés, empleado de la acreditada firma. Fué un acto muy simpático

DR. SERGIO Giquel, eminente ortodoncista cubano, miembro de la Sociedad Nacional de Ortodoncistas, delegado del Colegio Estomatológico Nacional ante la East Coast Florida Dental Ass., que hizo posible la visita de los dentistas floridanos

DR. R. F. TAYLOR, en su clínica de consejos prácticos en operatoria dental. Lo rodean los doctores Morales, Miranda y otros

DR. E. L. THOMPSON, en su clínica protectora de diagnósticos y cirugía oral, rodeado de los dentistas cubanos

DEMOSTRACION de más de 40 cráneos de la colección que posee el doctor Rafael M. Parracia

EXPOSICION científico-práctica del eminente ortodoncista cubano doctor Sergio Giquel, que presentó más de 50 casos de ortodoncia

DR. W. M. MITCHELL con sus trabajos de incrustaciones por métodos directos e indirectos

Una dentadura blanca, alineada y sana, es el detalle más importante en el rostro de las bellezas de Hollywood

LA GRAN mayoría de las estrellas y expertos en belleza de Hollywood, usan la moderna Pasta Dentífrica Phillips, porque saben por experiencia propia que es la única que combina en uno solo todos los tratamientos indispensables para la higiene de la boca:

Blanquea, limpia y pule los dientes;
Estimula y mantiene sanas las encías;
Neutraliza los ácidos bucales;
Purifica el aliento y refresca la boca.

VARADERO

EL SEÑOR Manuel García, el «Cristóbal Colón» de Varadero, positivo buscador de rincones románticos en la playa azul, posando con un grupo de «habitués» a los que ha proporcionado un trozo del «paraíso», lleno de sol, luz, aire vivificante y encanto poético

«CORREMOS por la arena tan fina y tan blanca que parece azúcar»...

«YO ESTOY descansando en una mecedora de mimbre, en la terraza del Club Náutico de Varadero y no hago otra cosa que mirar el mar»...

EL CLUB NAUTICO de Varadero, situado en la playa más bella de Cuba. Su Administrador, el Sr. Raúl Busto, con su exquisito don de gentes y su «savoir faire» atiende gentilmente a los temporadistas e invitados

«OZAS y «viejos» contemplan la mar y la lente

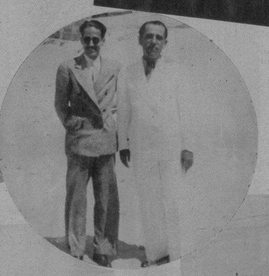

HERMANOS de la pluma: Rubén Otero, as de la crónica sobre deportes náuticos, y Paquito G. Bacallao, as de la crónica social cardenense y poeta a ratos

POSAN para nuestro fotógrafo: la Srta. Ada Sovarilla, el Sr. Castro Argüelles, su prometida, el Sr. Manuel García, nuestro compañero el Sr. Ignacio Rivero y Lesbia Sorávilla, autora de este artículo

Viñeta en Azul

Hay escritores que no pueden situarse frente a ningún individuo, paisaje o suceso, como no sea en actitud de escritores. Quiero decir, que nunca ven la vida desnuda, ni se adentran en su emoción, ni gozan o sufren las cosas limpiamente sino que todo se transforma para ellos en literatura. Delante de sus ojos no hay más que cuartillas en blanco que se van llenando de elucubraciones y análisis.

Clasificar, catalogar, adjetivar, he ahí su misión. Estas gentes han terminado por convertirse en máquinas expeledoras de conceptos y de imágenes, que se producen involuntariamente como ciertos reflejos nerviosos en el organismo. Apenas hieren sus retinas los contornos y el colorido de un paisaje, se forma en su cerebro el vocablo exacto que lo vaciará al papel. Van por el mundo lupa en mano, lápiz en riste, fruncidos los ojos para captar ángulos y perspectivas que otros olvidaron, exprimiendo todos los verdes inéditos de la Naturaleza.

He pensado esto cuando alguien dice a mis espaldas: ¿Se inspira usted aquí para escribir, verdad?

Descanso en una mecedora de mimbre en la terraza del Club Náutico de Varadero y no hago otra cosa que mirar al mar. No me inspiro para escribir. Yo nunca me inspiro para escribir. Cuando escribo, golpeo las teclas de una máquina y las palabras surgen directamente de mi espíritu, sin que las hayan espoleado, obligándolas a surgir a flote por medio de estimulantes ni lubricaciones. Situarse en un punto cualquiera con el deliberado propósito de inspirarse, me parece que resta espontaneidad y frescura, ya que se ha concebido por un proceso de elaboración forzosa. Quédese esto para los mecánicos del Arte, que unen palabras como quien une fragmentos de un «puzzle», miniaturistas que dan más importancia a un neologismo irreverente que a su contenido ético.

Yo soy una mujer que mira el mar y no se acuerda que puede especular con la eufonía de los cobaltos y las turquesas líquidas.

Un día, la emoción coagulada se licua y se hace imagen esculturada; esto es: escrita. No fué este mi propósito cuando estaba viviendo. Yo vivía, sencillamente. Pero cada cual proyecta al exterior su emoción de acuerdo con la naturaleza de su hechura anímica. Y así la estrella ilumina, la rosa perfuma y el gusano se arrastra...

En el Club Náutico no hay todavía temporadistas. El señor Raúl Busto, administrador del Club, que nos atiende gentilmente, y un «habitué», homónimo del Rey de los Campos de Cuba, el Sr. Manuel García, a quien todo el mundo conoce allí por el Pablo Villegas de Varadero. Como este lobo de mar, hidalgo y buen amigo. Y nosotros: el Sr. Rivero y su linda esposa Tessie Moreno, mi hermana Ada y yo. La Playa es nuestra, el sol sólo para unos pocos, como ocurre casi siempre en la vida, y el mar llena de azules las pupilas ávidas de inmensidad.

El mar de Varadero no verticaliza las emociones, sino que las acuesta, las hace muelles, las suaviza. No es el mar de las convulsiones dramáticas. Da la sensación de que nunca sabrá de encolerizarse. Tiene una dulcedumbre lírica que nos alfetía, nos llena de saudades misteriosas...

Por el día, corremos a su vera, sobre la arena tan fina y tan blanca como el azúcar, tal si tuviésemos alas en los pies. El espíritu se ha hecho niño. Luego, en la tarde, queremos robarnos el sol desde la terraza. Pero unos señores, que antes no habíamos visto, y que ahora, con sendos vasos de highballs en las manos, charlan futilidades, de espaldas al Dios que está en aquella apoteosis, malogran el propósito. Me acerco a ellos y veo que consultan facturas comerciales y hacen números. Imagino que tienen esposas y que éstas juegan al «bridge» en el salón. Lo compruebo. Y he de cerrar los ojos, porque el sol que se quedó rezagado en ellos, tiene el empeño homicida de achicharrarles el espíritu...

Por la noche la luna se enciende en lo alto, inmensa y blanca, izada por un escenógrafo de la antigua escuela que no concibe romance sin plenilunio. Me asomo a la ventana. En un balcón vecino hay dos sombras juntas. Y como estoy solo en mi cuarto corro el salón por miedo a la envidia...

LESBIA SORAVILLA

«POR LA noche la luna se enciende en lo alto inmensa y blanca izada por un escenógrafo de la antigua escuela que no concibe romance sin plenilunio»...

FOTOS: V. ATON, Cárdenas.
.. IRA, Habana.

UNA VISION de la playa en plena temporada

M.E.C.D. 2016

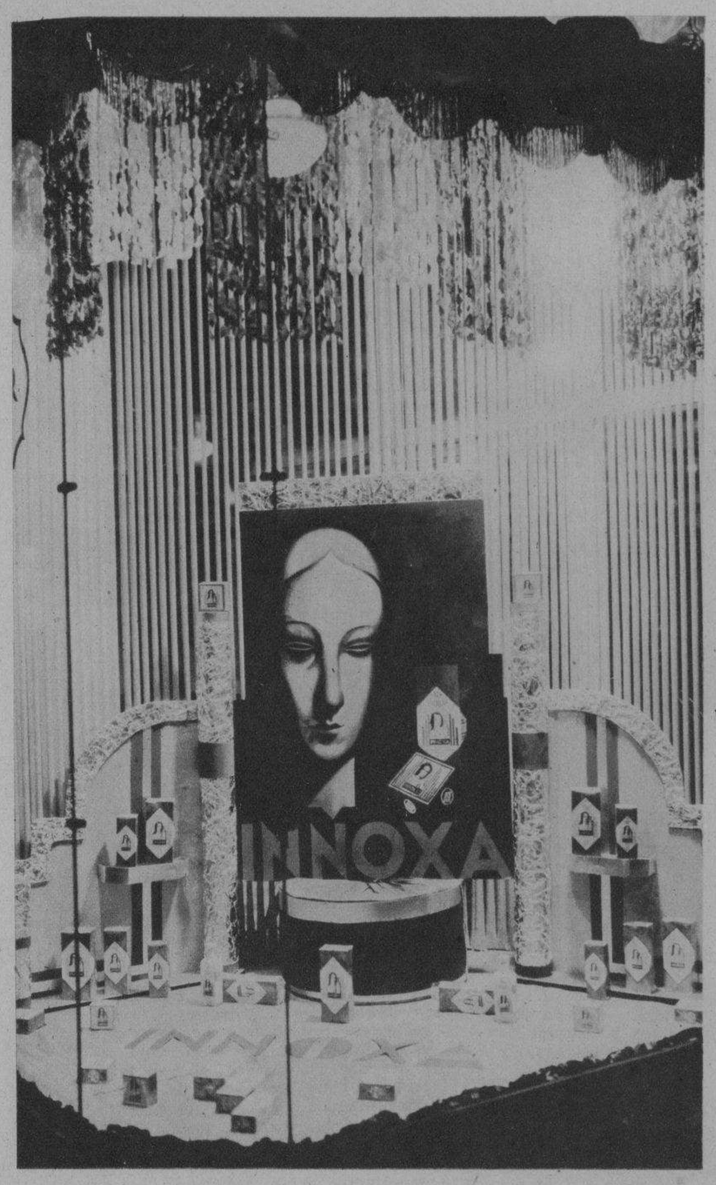

ATRACTIVA vidriera de los productos INNOXA, que representan en Cuba los señores J. Pauly y Co. (F. D. M.)

CORTE DE HONOR de la Reina de Mayo, Srta. Violeta González, y sus Princesas, que fueron coronadas recientemente en el Casino Español de Guanbacoa (Foto D. M.)

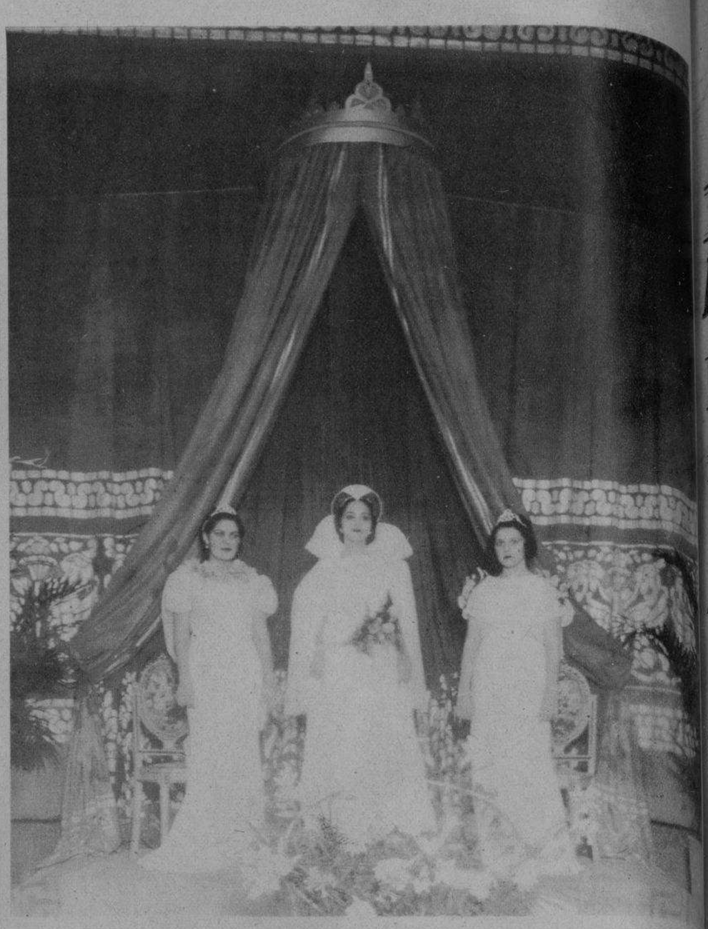

LA SIMPATICA y sugestiva Reina de Mayo, S. M. Violeta González y sus Princesas Elvirita Díez y Virginia Presmanes, del Casino Español de Guanabacoa (Foto D. M.)

EL COMITE GESTOR pro-busto de doña América Arias, se reunió recientemente adoptando acuerdos de importancia relacionados con el impulso que habrá de imprimirse a las gestiones que han de realizarse (F. D. M.)

DOS ESTRELLAS de base ball heridas: Greenberg (izquierda), primera base del Detroit, y Cronin, manager del Boston Red Sox, que resultaron lesionados recientemente en un encuentro de pelota. Cronin ya está completamente restablecido de sus lesiones y actualmente ya está en activo (Foto Wide)

VALIOSA pintura descubierta recientemente y atribuída al inmortal pintor Bartolomé Esteban Murillo, perteneciente a la familia del conocido miniaturista Luis Alcalde Leunda (Foto D. M.)

EL SR. ARTURO M. Strauss, gerente de exportación de la R. J. Reynolds Tobacco Co., fabricantes de los famosos cigarrillos «Camel», que se encuentra en la Habana en viaje de recreo. Los señores Roberts y Co., de esta capital, representan en Cuba a la Compañía Reynolds (Foto D. M.)

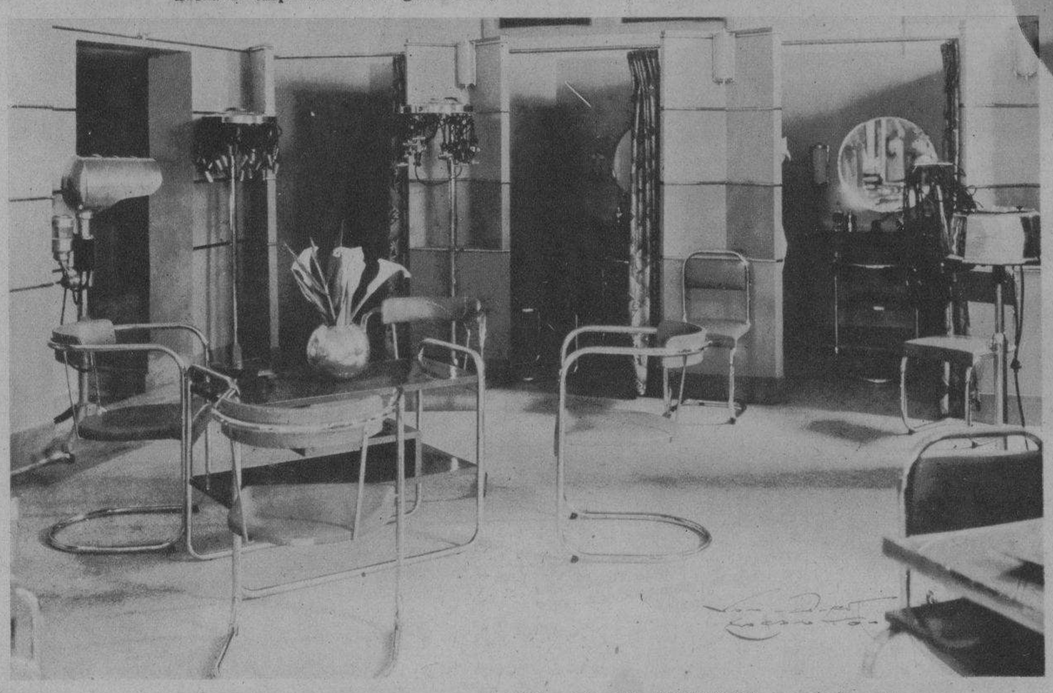

VISTA PARCIAL del Salón de Belleza de EL ENCANTO, montado con todos los adelantos de la más moderna técnica, y donde se ofrece el más espléndido servicio por un personal competentísimo (F. D. M.)

EL ARTISTA cubano señor Reguera, al lado de la Shirley Temple monumental que ha pintado maravillosamente y que será sorteada entre los niños concurrentes a la Tanda Infantil del domingo a las 9 y media de la mañana en el Teatro Nacional (Foto D. M.)

PARA EL FESTIVAL de las Naciones celebrado en la Esmeralda (Camagüey), se levantó este típico «Horreo», en el que aparecen las damas que representaron a España. Al centro, el Alcalde Municipal, y a la izquierda el autor del «Horreo, Sr. Fueyo (Foto D. M.)

Para el baño y el tocador

HE aquí un grupo selecto de productos, todos de igual creación y perfume, que constituyen el detalle máximo de elegancia para el baño y el tocador. El jabón Kolonia, que permite un baño fresco, agradable, y deliciosamente perfumado... el polvo de talco, de fragancia exquisita y perfecta adherencia a la piel... y la Legítima Agua de Kolonia que impregna la ropa o el pañuelo con su perfume delicioso.
Los productos Kolonia de Crusellas están a la venta en todos los buenos establecimientos.

Cómprelos hoy.

Exija la "LEGITIMA KOLONIA DE CRUSELLAS"

Tenga siempre en su tocador el *legítimo*
RHUM QUINQUINA DE CRUSELLAS

"COMO CONSERVO MI CABELLO SANO Y HERMOSO..."

"¡Cosméticos!-¡vestidos primorosos!- ¿de qué sirven si uno permite que todo lo arruine el cabello sucio, con caspa o despeinado?"

Siga este sencillo método:

Por la mañana humedézcase el cabello con el Rhum Quinquina de Crusellas. En seguida, frótese este tónico en todo el cuero cabelludo con las yemas de los dedos, por 2 minutos. Luego, cepíllese el cabello por unos segundos. Después, péinese. ¡Nada más!

El Rhum Quinquina de Crusellas por sus ingredientes tonificantes, combate las irritaciones y la caspa... evita la caída del cabello, conservándolo sano, suave, hermoso y con una fragancia fina y agradable.

M.E.C.D. 2016