1ª SECCION 1

SERVICIO DE ASSOCIATED PRESS. Esta queda autorizada para usar nuestro servicio y noticias de información.
HILO DIRECTO CON NUEVA YORK

DIARIO DE LA MARINA

El DIARIO DE LA MARINA es el periódico más antiguo de Cuba. Fué fundado en el año mil ochocientos treinta y dos.
SERVICIOS ESPECIALES DE ESPAÑA

1ª SECCION 1

AÑO CIV.—NUM. 134 ACOGIDO A LA FRANQUICIA POSTAL LA HABANA, VIERNES, 5 DE JUNIO DE 1936.—SANTOS BONIFACIO, SANCHO Y FERNANDO DE PORTUGAL TIEMPO PARA HOY: VARIABLE, CON TURBONADAS PRECIO: 5 CENTAVOS

HEMEROTECA MUNICIPAL MADRID ENTRADA 20 JUN 1936

3 PARTIDOS NOMBRAN SUS MIEMBROS PARA LAS COMISIONES INTERPARLAMENTARIAS

SON DE CONSIDERACION LOS DAÑOS QUE CAUSAN LAS LLUVIAS EN EL INTERIOR

Morón, Rancho Veloz y Yaguajay los más afectados

Muchas familias tuvieron que abandonar sus hogares. Derrumbe de una casa. Yaguajay aislado

MORON, junio 4. DIARIO. Habana.—Debido a las constantes lluvias, que desde hace días están cayendo en esta zona, se encuentran inundadas grandes extensiones de terrenos, en su mayoría pertenecientes a fincas de cultivo, a las que ocasionaron grandes pérdidas en las cosechas de frutos menores. Una comisión de los vecinos perjudicados ha estado en esta corresponsalía, con el fin de recabar de las autoridades y representantes de la provincia la necesidad de que sean concedidos los créditos necesarios para evitar la miseria que se avecina. También expusieron sus quejas, sobre la poca atención que han merecido de la Compañía de los Ferrocarriles Consolidades, en sus peticiones a dicha Compañía, interesando que construya más alcantarillas en los kilómetros del 10 al 28, en cuyos lugares por falta de salida se acumulan las aguas, convirtiendo las fincas en una laguna. La mayor parte de las familias que residen en los distintos Repartos han tenido que abandonar sus casas, siendo auxiliadas por los bomberos y autoridades.—**Antonio Pila**, corresponsal.

LAS LLUVIAS OCASIONARON UN DERRUMBE EN RANCHO VELOZ

RANCHO VELOZ, junio 4. DIARIO Habana.—Parte del edificio situado en la calle Céspedes y Libertad, se ha derrumbado, salvándose milagrosamente un matrimonio que lo habitaba.—**Sarabia**, corresponsal.

LOS DESTROZOS EN YAGUAJAY

YAGUAJAY, junio 4. DIARIO. Habana.—Las lluvias que desde el sábado azotaron este Término, hicieron derbordar los ríos, arrasando los semilleros, y destruyendo la única carretera que nos comunicaba con Iguará, a tal extremo que ha sido necesario suspender el tránsito por la misma quedando incomunicado con el resto de la República. El Departamento de Obras Públicas, debe de procurar que se repare este camino, por ser el único con que contamos.—**Soler**, corresponsal.

HOY SALE EL CORONEL BATISTA PARA SANTA CLARA

MAÑANA DIMITIRA EL PRESIDENTE DE NICARAGUA

DECLARA QUE SIENTE HORROR A LA EFUSION DE SANGRE Y QUE NO ES EL HOMBRE DEL MOMENTO

El periódico «La Nueva Prensa», que publica estas noticias, dice que el doctor Sacasa saldrá de Palacio y se dirigirá al aeropuerto, embarcando en un avión con rumbo desconocido

MANAGUA, junio 4. (AP.)—El periódico «La Nueva Prensa» dice esta noche que el presidente Juan B. Sacasa, que está prácticamente prisionero en su residencia del cerro Tiscapa desde que la Guardia Nacional se insurreccionó la semana pasada, dimitirá el sábado próximo y partirá del país en un aeroplano.

Asegura el periódico que Sacasa—jefe ejecutivo de la República desde el primero de enero de 1933—se trasladará en automóvil desde el Palacio de la Loma al aeropuerto nacional de Nicaragua, en los alrededores de esta capital, y tomará un aeroplano, saliendo con rumbo hasta ahora desconocido.

El periódico asegura que el presidente hizo las siguientes declaraciones en una entrevista que celebró con un redactor:

«No soy el hombre para esta situación a causa del horror que siento a la violencia y a la efusión de sangre. Podía ser acusado de débil, pero nunca de indigno, y sería algo indigno de mí continuar en la Presidencia. Por eso me voy».

Rodolfo Espinosa, vicepresidente de Nicaragua, que estuvo con el jefe ejecutivo en el Palacio desde que estalló la rebelión el domingo pasado, descendió hoy a la ciudad, refugiándose en la Legación de México.

La Guardia Nacional anunció hoy que el comandante Ramón Sacasa, que había ofrecido resistencia con sus soldados leales en el fuerte de Acosasco, en León, se había rendido hoy con un puñado de sus hombres.

CREESE QUE JULIAN IRAS SUSTITUIRA PROVISIONALMENTE A SACASA

MANAGUA, Nicaragua, junio 4. (AP.)—Circulaba hoy por esta capital el rumor de que al doctor Julián Iras, ministro del actual Gabinete de Sacasa, le confiará el jefe del ejecutivo la dirección de la República. El Congreso, que se encuentra actualmente de vacaciones, se reunirá después y designará un nuevo presidente provisional.

El general Somoza, en una nota dada a la prensa, dice:

«En lo sucesivo el Gobierno actuará con energía e irá directamente a la solución de todos los problemas. Esperamos que todos los ciudadanos de buena voluntad colaborarán en esa labor. Nosotros no deseamos efusión de sangre».

Cinco peticiones de créditos por valor de $238,000

A última hora, ayer, se presentaron a la Cámara los siguientes proyectos de ley.

Solicitando un crédito de $60,000 para una carretera entre San Diego del Valle y Jicotea.

Solicitando un crédito de $20,000 para la construcción de un Acueducto en el pueblo del Cristo, en Oriente.

Solicitando un crédito de $40,000 para la carretera de Pilotos, Pinar del Río.

Solicitando la franquicia postal para todos los municipios de la República.

Solicitando un crédito de $18,000 para el arreglo de las calles del pueblo de San Cristóbal.

Solicitando un crédito de $100,000 para una carretera entre Camajuaní y Placetas.

Ayer se entrevistó con Pedraza y con los jefes de Rgtos.

Estos oficiales recibieron diversas instrucciones. Una fiesta en el Militar y Naval

Hoy, en las primeras horas de la mañana, partirá el coronel Fulgencio Batista, Jefe del Ejército Constitucional, con una columna integrada por alumnos de caballería y altos oficiales del Ejército, rumbo a Trinidad, según anunciamos hace dos días.

Hoy llegará a la ciudad de Santa Clara, y siguiendo el itinerario trazado, escalará, en marcha que durará varios días, los lomas de Trinidad, hasta llegar a esa vetusta ciudad, donde se le hará un gran recibimiento.

El coronel Batista tiene puesto en este viaje todo su interés para conocer el lugar donde será instalado el gran sanatorio anti-tuberculoso, uno de los proyectos por él sugerido cuando inició la idea de crear el Instituto Cívico Militar.

El viaje durará de veinte y veinticuatro días y la mayor parte del camino lo realizará a caballo, por los caminos casi inexplorados de las célebres lomas trinitarias.

ENTREVISTA IMPORTANTE

El coronel Fulgencio Batista, después de citarlos a entrevista especial, recibió, ayer, en su oficina del Cuartel General, al coronel Pedraza, Jefe de la Policía Nacional; al Ayudante General del Estado Mayor; a los tres tenientes coroneles de los regimientos de la Habana, y al Jefe de los Hospitales Militares.

Esos oficiales recibieron del coronel Batista instrucciones, y la entrevista, que no pudo trascender al periodista, se asegura que tiene el mayor interés.

LA FIESTA DE AYER

Ayer noche tuvo efecto, en el Club de Oficiales de Columbia, una fiesta social a la que asistieron el coronel Batista, su esposa y los oficiales y sus familiares.

Hizo demostraciones de su arte y pericia el ilusionista Satán Robline, aplaudido por públicos del mundo.

El acto resultó brillante y asistieron, también, otras personas, además de las citadas.

HOY, OTRA FIESTA

Hoy, a las nueve de la noche, el ilusionista Robline ofrecerá, en el mismo Círculo de Oficiales de Columbia, idéntica función a la de ayer, en honor de las clases y soldados del Regimiento «4 de Septiembre». Asistirá a este acto el Jefe de la unidad, teniente coronel Ignacio Galíndez, y su plana mayor.

LA SESION DE LA SOCIEDAD DE ESTUDIOS CLINICOS DE LA HABANA

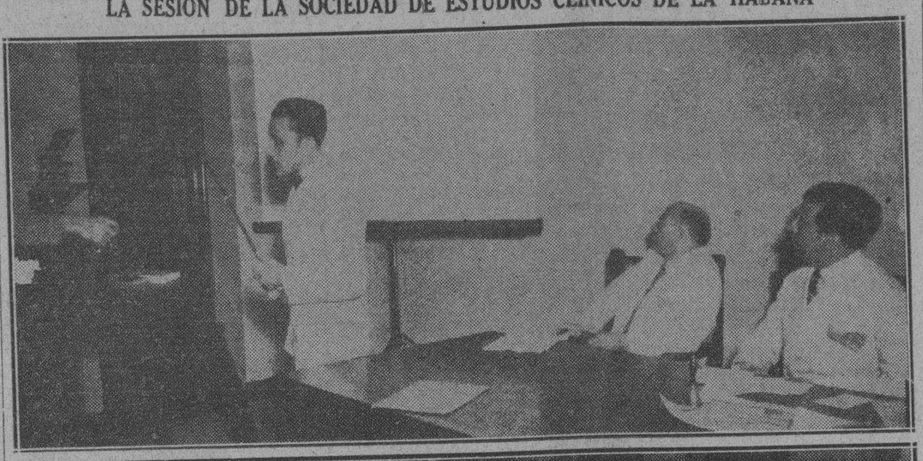

Con una nutrida concurrencia, integrada en su mayoría por figuras prestigiosas de nuestra Medicina, celebró anoche sesión nla Sociedad de Estudios Clínicos de la Habana.

Presidió el acto el doctor José M. Martínez Cañas, e hicieron uso de la palabra los doctores L. P. Romaguera, C. F. Gómez González, Juan J. Castillo y Luis Viamonte, de los cuales los tres últimos ingresaban esa noche en la referida institución.

La composición gráfica que ofrecemos nos muestra un aspecto de la sala de la Academia de Ciencias, donde tuvo lugar el acto, y al doctor Castillo durante el transcurso de su peroración.

Fué un éxito.

SUMARIO DE ESTA EDICION

Páginas:

Anuncios Clasificados —20-21-22-23
Cables 13-24
Cartel del Día.—(Teatros y Cines) 6
Club Rotario 3
Colegio de Abogados 18
Comercio 18
Consejo de Secretarios 3
Crónica Habanera 5-7-9-17
Crucigramas 4
Cultos Católicos e Información General) 20
Defunciones 18
Editoriales 8
Educación 2
Escenario y Pantalla.—(Crítica) 6
Estado 18
Estado del Tiempo 4
Gacetillas 6-10
Gobernación 2
Guanabacoa al Día 4
Habaneras 4
Hacienda 17
Institución Hispanocubana de Cultura 3
Mataderos 4
Mercantil 19
Municipio 18
Música y Músicos 9
Noticias de los Juzgados de Primera Instancia.—(Vida Civil) 18
Obras Públicas 18
Política 16
Puerto 2
Renta de Lotería 2
Sanidad 18
Sociedades Españolas 10
Sports 14-15-16
Tribunales 2-17-18
Telegramas del Interior 16
Viboreñas 5

LECTURAS:

Actualidad Internacional. (Por J. L. M.) 24
Al Margen de la Historia. (Por José Sánchez Arcilla) 3
A Través de la Vida. (Por Héctor de Saavedra) 8
Bromas y Veras. (Por Joaquín Aristigueta) 12
Caricatura. (Por Roseñada) 8
De Día en Día. (Por Tartarín de Tarascón) 9
Desde París. (Por Eduardo Avilés Ramírez) 8
El Comunismo en el Día. (Por Willy de Blanck) 12
El Cuento de Hoy 7
Es Discutida la Factibilidad de las Líneas de Zeppelines 24
Estampas Españolas. (Por Eduardo A. Quiñones) 13
Fechas y Aniversarios 12
La Actualidad. (Por León Ichaso) 13
La España de Hoy. (Por Manuel Aznar) 13
La Nota Cómica 8
Los Ataques a la Propiedad. (Por R. D. L.) 2
Libros 8
Pasatiempos 21
¿Quién Sustituirá al Papa Pío XI? (Por Frank Gervasi) 12
Terry y los Piratas 23

APENAS SE HALLEN ORGANIZADAS ESTUDIARAN LOS PROYECTOS DE AMNISTIA Y ASUNTOS DOCENTES

El Senador Campanería se propone presentar una serie de proposiciones de ley para encauzar la administración pública. No hay ambiente para una severa rebaja presupuestal

Toda una serie de proposiciones de ley, encaminadas a mejorar la Administración pública y asegurar nuestras recaudaciones fiscales tiene en estudio, para presentarlas en breve a la Alta Cámara, el Senador republicano, Ricardo Campanería.

Muchas de ellas tendrán por objeto derogar los numerosos decretos-leyes que se dictaron últimamente, eximiendo del pago de determinados impuestos.

Tan pronto como se mejore la Administración pública, restituyendo algunas fuentes de ingresos que han desaparecido sin motivo justificado, evitando las filtraciones y acoplando los gastos a los estrictamente necesarios, es decir, tan pronto como se sanee nuestra administración, —nos declaró el Senador Campanería— no habrá por qué hacer una reducción presupuestal tan drástica.

Difiero —nos continuó diciendo— del criterio del Secretario de Hacienda, doctor Wolter del Río, pues estimo que nuestros presupuestos generales se puedan elevar, sin riesgo, a unos 70 o 72 millones de pesos.

Y no dijo más.

LA IMPRESION EN EL SENADO.—Sondeando ayer tarde, la opinión de gran número de senadores con relación a la materia presupuestal, que es la que parecía ayer ocupar el primer plano en las conversaciones capitolinas, pudimos llegar a la conclusión de que en el Senado no tiene ambiente una reducción completamente drástica, sino que existe un espíritu de cierta transigencia.

Distintos senadores con los que hubimos de cambiar breves frases sobre el particular, se mostraban de acuerdo con que los presupuestos generales de la nación, pasaran de los 64 millones señalados por el Secretario de Hacienda, abundando en gran número de razones de carácter económico y político, y aportando cálculos hacendísticos en abono de sus tesis.

Esperan además obtener grandes beneficios para el Estado de la reforma tributaria que se proponen abordar en breve con un criterio estrictamente científico, a fin de que se tengan mejores resultados sin encarecer la vida ni causar mayores quebrantos a los contribuyentes.

LAS COMISIONES INTERPARLAMENTARIAS DE AMNISTIA Y ASUNTOS EDUCACIONALES.—Tres de los cuatro partidos políticos que tienen representación en el Senado ya han designado sus miembros a las comisiones interparlamentarias que estudiarán los proyectos de amnistía y de reorganización de la enseñanza presentados a ambos cuerpos colegisladores. Cámara y Senado, a fin de hacer de todos ellos uno solo que merezca el general consensus.

Para la comisión interparlamentaria de Amnistía han sido nombrados los senadores Gonzalo Roig y Miguel Suárez, por el Nacionalismo; Wilfredo Albanés y Pedro Cué, por el Conjunto; y José M. Casanova y Lucilo de la Peña, por el Partido Liberal. Y para la comisión interparlamentaria de Reorganización de la enseñanza se ha designado a los senadores: Rafael O. Pedraza y José A. Casabuena, po rel Nacionalismo; Carlos Saladrigas y Guillermo Alonso, por el Conjunto y Ernesto Rosell y Ramón Vasconcelos, por el Partido Liberal.

Acción Republicana habrá de designar sus delegados en la reunión que, a las tres de la tarde de hoy tendrán en el salón del comité Parlamentario de la mayoría de la Cámara, senadores y representantes de dicho partido.

CONSTITUIRA EL CONJUNTO SU COMITE PARLAMENTARIO DEL CONGRESO.—De acuerdo con las noticias que pudimos obtener ayer tarde, el Conjunto Nacional Democrático habrá de constituir hoy su Comité Parlamentario del Congreso.

Estará integrado dicho organismo por dos senadoresy dos representantes por provincia, es decir por todos los senadores minoritarios y doce representantes de dicho partido.

La reunión será presidida seguramente por el senador Pedro Godeirich, que viene actuando de líder en ausencia de Santiago Verdeja.

Ha fallecido el presidente de la Cámara Baja de E.U.

Dícese que será reemplazado por Bankhead, Representante por Alabama. Acto fúnebre

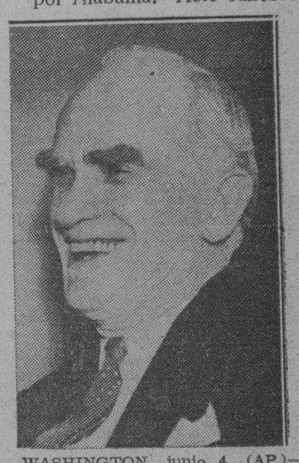

WASHINGTON, junio 4. (AP.)—Hoy falleció el Presidente de la Cámara de Representantes Joseph W. Byrns, disponiéndose la celebración de un acto fúnebre en el hemiciclo, que tendrá lugar mañana.

Se habla de que será reemplazado por el representante Bankhead, por el Estado de Alabama.

Byns había cumplido 67 años recientemente.

LA NACION CHINA ESTA AL LADO DE SU GOBIERNO

Un vocero de la Legación de China en la Habana, negó enfáticamente, ayer, la noticia contenida en un despacho de la Prensa Asociada, publicado en la prensa local, y que estima evidentemente de fuente japonesa, de que los gobiernos provinciales de Kwantung y Kwangsi harían la guerra al Gobierno central.

«La noticia es absolutamente falsa», dijo el vocero.

«La nación entera está apoyando al Gobierno central en su actitud de protesta contra el refuerzo de las guarniciones japonesas en el Norte de China, y las actividades de contrabando armado que se vienen realizando en esta región».

SE CREE QUE SACASA PIDIO LA INTERVENCION AMERICANA, PERO SUMNER WELLES LO HA NEGADO

De todos modos, Norte América, por medio de Mr. Hull, ha declarado que no intervendrá en Nicaragua ni en ningún otro país. Welles dice que la noticia tiene origen erróneo

WASHINGTON, junio 4. (AP.)—El Gobierno de Chile, al igual que el del Perú, ha tomado la iniciativa de indicar a los Estados Unidos el convencimiento en que el Gobierno de Santiago se encuentra de que el de Washington no intervendrá en Nicaragua, conforme a la convención de Montevideo, sobre los deberes y derechos de los estados.

La iniciativa de Chile procede de que su ministro en la América Central, con residencia en San José de Costa Rica, informase a la Cancillería del Mapocho que el Presidente Juan Bautista Sacasa, asediado en la fortaleza de Tiscapa, había requerido a «otros gobiernos de la América Central para que pidieran la intervención norteamericana en Nicaragua».

La Cancillería chilena expresó el convencimiento de que ni los Estados Unidos ni ninguno de los gobiernos de la América Central accederían a semejante resolución.

El embajador de Chile, Trucco, entregó ayer una copia del «aide memoire» de su Gobierno a Benjamín Sumner Welles, secretario auxiliar de Estado, señalando el desagrado que al Gobierno chileno ocasiona el paso dado por el presidente Sacasa, máxime cuando se conoce «la alta política de los Estados Unidas» en esta cuestión.

Welles aseguró al embajador Trucco, como lo hiciera antes al señor Freyre y Santander, que el presidente Sacasa no ha hecho todavía petición alguna en tal sentido y que como quiera que fuese, el Gobierno de Washington está siempre dispuesto a tratar con los demás estados de América, cuantos puntos se relacionen con la política que siguen en la América española.

Debido a estas insinuaciones, el Secretario de Estado, Hull, ha manifestado públicamente:

«Las relaciones entre los Estados Unidos y la República de Nicaragua son análogas a las que existen entre los Estados Unidos y todas las restantes naciones de América. No se ha tenido indicación alguna, de ninguna fuente, de que el Gobierno de los Estados Unidos haya de intervenir en Nicaragua, y, de acuerdo con su política establecida, al igual que de conformidad con las convenciones sobre los derechos y deberes de los estados, suscritas en la VII Conferencia Inter-Americana, de Montevideo, este Gobierno no intervendrá en modo directo o indirecto en problemas internos de ninguna república americana».

Welles manifestó que la indicación de que Sacasa había pedido la intervención procede de una interpretación errónea, sin que haya existido nunca la demanda de ingerencia.

Sábese que en conferencias que el cuerpo diplomático celebró la semana pasada en Managua, y en los actos del decano, ministro de El Salvador, el ministro de los Estados Unidos, Boaz Long, no participó con iniciativa alguna, ciñéndose a informar de lo que se hacía en la Cancillería americana. Tampoco Long suscribió ninguna de las comunicaciones cursadas a Somoza o a Sacasa. La política norteamericana fué expuesta por Long a sus colegas de Managua, sin que en ello hubiese indicio alguno de ingerencia.

PERU DECLARA SU CONFIANZA DE QUE LOS ESTADOS UNIDOS NO INTERVENDRAN EN NICARAGUA

LIMA, Perú, junio 4. (AP.)—Se supo hoy en esta capital que el Gobierno del Perú, por medio de su embajador en Washington, Freyre y Santander, recordó a los Estados Unidos, en ocasión de la revuelta que en Nicaragua ha estallado contra el Dr. Juan Bautista Sacasa, su esperanza de que se cumpliera la convención sobre los derechos y deberes de los Estados Unidos, resultante de la conferencia de Montevideo de 1933, en lo que se refiere a no intervenir en los asuntos de la mencionada república istmica, que deberá decidir autonómicamente sus destinos.

(En Washington, el embajador hizo la gestión indicada, ante los señores Hull y Welles, los cuales le confirmaron que los Estados Unidos siguen manteniendo la política del «buen vecino» en el problema del Istmo, como en toda otra cuestión de la América Latina).

Un vocero de la Cancillería peruana comunicó que el embajador tenía instrucciones de hacer saber lo siguiente a la Secretaría de Estado de los Estados Unidos: (1) Perú tiene el convencimiento de que los Estados Unidos no cuentan ni siquiera con la posibilidad de intervenir en Nicaragua.

(2) Perú proclama que mantiene el principio de que ningún estado tiene el derecho a entrometerse en los negocios internos de otro.

Esto último se refiere al artículo XII de la mencionada convención aceptada en la Conferencia de Montevideo.

Están acusados los hermanos Behar de traficar con oro

SANTIAGO DE CUBA, junio 4. Isaac Behar y sus hermanos, que se encuentran recluídos en el campamento de Tiscornia, en esa capital, habiendo sido detenidos al desembarcar del vapor «Méxique», son los mismos que se han visto envueltos varias veces, en esta ciudad, en causas criminales por traficar con oro ilegal habido, según hemos podido saber por informes que se nos han suministrado.

Se recuerda aquí que una vez fué detenido Isaac por haber fundido un cáliz de oro que desapareció de la Iglesia Catedral de esta ciudad, y fué arrestado, en otra ocasión, cuando intentó salir para el extranjero llevando un maletín con monedas de oro cuya salida de Cuba está prohibida.

García, corresponsal.

Un camión sin control se introduce en una casa y causa daños considerables

MATANZAS, junio 4. DIARIO, Habana.—El camión número 85,773, de la ruta de Colón, Habana, manejado por Eladio Díaz Orihuela, de la propiedad del ex representante Andrés Trujillo Zequeira, vecino de Colón, introdújose violentamente, en un retroceso, en la casa Byrne 167, esquina a Mujica, residencia de Luis Félix Jorge Rodríguez, veterano de la Independencia, persona altamente estimada. El camión, cargado de plátanos, subía la pendiente de la calle Byrne, para salir a la carretera, desenganchándose el «clutch» al hacer el cambio de marcha, quedando el motor desconectado. Con todo el peso sobre los frenos, el vehículo comenzó a descender lentamente sin poder contenérsele. Destrozó todo el frente, la puerta y la ventana, penetrando en la sala, donde destrozó el piano, dos sillones, lámparas, sillas y mesas. Como el suceso ocurrió en horas de la madrugada, los moradores despertaron aterrorizados.—**Corresponsal.**

EN UN HOTEL DE NUEVO LAREDO SE SUICIDO EL CUBANO TOMAS CARIZOLA

LAREDO, Texas, junio 4. (AP.)—En el cuarto de baño de sus habitaciones, en el hotel «Nuevo Laredo», de esta ciudad, apareció hoy el cadáver de Tomás Carizola, ciudadano cubano, de 35 años de edad.

El señor Carizola se privó de la vida ahorcándose con una toalla que ató a una de las cañerías del cuarto de baño. Presentaba, además, un gran tajo en las muñecas.

El médico forense, después de examinar el cadáver, informó que se trataba de un suicidio por estrangulación, y que los dos cortes que presentaba en las muñecas se los había producido el occiso.

En el registro del hotel manifestó el señor Carizola que procedía de la Habana, Cuba

CHINA SE PREPARA PARA LA GUERRA

TIENE 500,000 SOLDADOS CON BUENOS ARMAMENTOS PARA LA LUCHA QUE SE APROXIMA

En caso de emergencia puede tener 250,000 hombres más. Carece de artillería suficiente. Posee algunos aviones capaces de intentar el bombardeo de ciudades japonesas

SHANGHAI, China, junio 4. (AP.) La antigua China se prepara para la guerra con el Japón y cuenta con un moderno ejército para defenderla si, por fin, viniera la guerra.

La continuada penetración militar japonesa en el Norte de China, junto con el contrabando en gran escala en esa área—aseguran los propios chinos—obligará al Gobierno central a defenderse.

China, agregan, no puede esperar ayuda de las demás potencias ni de la Liga de las Naciones.

Pero Nankín, a juicio de los observadores extranjeros, no planteará la cuestión a menos de que los japoneses traten de extender su autoridad activa más allá de los límites de las provincias de Hopel y Chahar. Si el Japón intentara seguir avanzando hacia el sur del Río Amarillo, China haría frente al Japón con todas sus fuerzas.

El generalísimo Chiang Kai-Shek, semidictador del Gobierno nacional, que tiene en estos momentos medio millón de leales bien instruídos en las artes de la guerra y bien equipados de armamento, puede contar en caso necesario con otro cuarto de millón de provincias, con tal de que los señores de la guerra le ofrezcan su apoyo.

Los soldados de Chiang Kai-Shek están equipados con morteros de trinchera, fusiles ,granadas de mano, ametralladoras pesadas y ligeras, todo de fabricación china, según modelos europeos y japoneses.

El ejército de Chiang tiene también ocho baterías de 150 milímetros con un alcance, movilidad y efecto destructor de las piezas europeas y americanas. El resto de la artillería del generalísimo consiste en piezas de campaña de 75 milímetros, y artillería gruesa de varias marcas extranjeras. Además, cuenta con veinticuatro modernos tanques británicos, algunos de los cuales son anfibios, y una veintena de cañones ligeros contra los tanques.

Pero de la rapidez con que está aumentando sus fuerzas aéreas es de lo que depende, en gran parte, la defensa de China.

China tiene un total de 300 aeroplanos de persecución, observación y bombardeo, el setenta y cinco por ciento de los cuales es de fabricación americana. Dentro de otros seis meses China tendrá otros treinta bombardeadores de gran alcance con una velocidad de 200 millas por hora y un crucero de 2.000 millas, capaces para bombardear los grandes centros industriales del Japón.

Para manejar esos aparatos cuenta con 400 pilotos, artilleros y observadores que han recibido una conveniente instrucción en los Estados Unidos.

Para la defensa de las más importantes ciudades de la nación, vulnerables a los ataques aéreos, China posee menos del cincuenta por ciento de los cañones anti-aéreos necesarios. Para remediar esta situación las tropas de Nankín están siendo instruídas en la adaptación de las ametralladoras pesadas para uso contra los aeroplanos.

China también tiene 800 camiones americanos para el transporte de tropas al frente.

La defensa de China contra posibles ataques por medio de gases se encuentra aún en estado de formación. Se han hecho caretas contra los gases, pero resultaron defectuosas para ciertos gases. Los ingenieros americanos están construyendo fábricas de gases en China mientras los químicos alemanes y rusos hacen experimentos con productos de esas fábricas.

La defensa de costas de China es insuficiente para impedir la aproximación de los buques de guerra enemigos, aunque se han formulado planes para minar las cercanías de los ríos navegables, tales como el Yangtze para el caso de que el enemigo intentara atacar a Shanghai Nankín, Hankow y otras ciudades importantes.

En ambas márgenes del río Amarillo se están construyendo emplazamientos para ametralladoras y cañones, al mismo tiempo que se hacen trincheras a prueba de bombas, refugios a prueba de gases y túneles subterráneos.

El gobierno recientemente hizo experimentos con hospitales chinos y extranjeros al objeto de determinar su capacidad para recibir soldados heridos.

Los estudiantes de varios centros docentes están obligados a aprender la instrucción militar y el manejo de las armas durante tres años.

Martínez Fraga ha presentado 2 leyes en pro de Yaguajay

Hemos recibido del representante villareño por el CND, Dr. Antonio Martínez Fraga, al respecto de una información de nuestro corresponsal en Yaguajay, publicada en la mañana de ayer, la siguiente nota aclaratoria, que gustosos publicamos:

«Obligado por la errónea afirmación, de que «mis ofertas a Yaguajay han sido olvidadas», hecha por el corresponsal del DIARIO DE LA MARINA en dicha localidad, en su información publicada en la mañana de ayer sobre el aislamiento del pueblo de Yaguajay a causa de las lluvias torrenciales de estos días, me permito rectificar públicamente el referido particular, en razón de dos hechos innegables, a saber:

«Primero: Porque ni a Yaguajay, —bella e incomparable región villareña en que nací—ni a ningún otro Término Municipal de las Villas, he hecho más ofrecimientos que los contenidos en la síntesis de mi programa legislativo y constitucional. Los deberes innatos de cada cual para con los suyos, no precisa cubrirlos con el ropaje de los ofrecimientos políticos, ya que basta con cumplirlos fielmente.

«Segundo: Porque hasta ahora, tengo el honor de haber sido el único representante villareño, que ha presentado a la Mesa de la Cámara las dos únicas proposiciones de leyes, —con fecha 28 de mayo último—, encaminadas a sacar a Yaguajay del aislamiento en que vive, después de treinticuatro años de República, referentes, la primera, a la reconstrucción de los diez kilómetros que lo unen al barrio de Meneses; y la segunda a la construcción de la carretera de veintisiete kilómetros desde Meneses al barrio de Buenavista, (Remedios).

Antonio Martínez Fraga.»

INGLATERRA Y FRANCIA ESTAN MAS DISPUESTAS A LEVANTAR LAS SANCIONES CONTRA ITALIA

León Blum dice que tratará de conseguir un Pacto de mutua ayuda y desarme dentro de la Liga entre la Gran Bretaña, Alemania, Rusia y Francia. Impera la política británica

PARIS, junio 4. (AP.)—Francia y la Gran Bretaña parecen dispuestas a levantar las sanciones a Italia, según se decía hoy en los centros diplomáticos, siempre que el primer ministro Mussolini, de Italia, convenga en mantener el presente status del Mediterráneo y de la Europa Central.

Las dos potencias han llegado a un acuerdo, se agrega en dichos centros, en las conversaciones que sostuvieron sus embajadores el 15 de mayo.

El levantamiento de las sanciones permitiría a Italia obtener empréstitos para la explotación de Etiopía.

Los funcionarios franceses manifestaron, por otra parte, que Francia y la Gran Bretaña han acordado aplazar las sesiones del Consejo de la Liga hasta el 29 de este mes. Esta demora, agregan, se debe al deseo de dar tiempo bastante para completar las proposiciones para el arreglo del problema italo-etíope.

En los centros diplomáticos se decía que, según tienen entendido, León Blum desea negociar con el Reichsfuehrer Hitler, en vista de la insistencia de la Gran Bretaña. Hitler, añádese, ha hecho sondeos en París y Londres acerca de las perspectivas de que comiencen pronto las negociaciones.

León Blum, nuevo primer ministro de Francia, ha anunciado que su política exterior se basará en «dos ideas íntimamente unidas, que son, ayuda mutua y eficiente y desarme progresivo».

Espera hacer el papel de médico que cure los males de la Liga y desea, también, amarrar a la Gran Bretaña, Alemania, Rusia y Francia en un pacto «maestro» de mutua ayuda y de desarme dentro de la Liga.

El retorno a la más íntima cooperación con la Gran Bretaña será la primera preocupación de León Blum, según informan sus partidarios.

Anunció Blum que apoyaría todos cuantos esfuerzos se realizaran en pro del desarme. Los nacionalistas, enemigos de Blum, sonríen ante las declaraciones de los amigos del nuevo jefe del Gobierno.

«¿Y si Alemania se niega a desarmarse?», se ha preguntado a Blum.

«Si Alemania no quisiera participar en nuestra labor—contestó—tendremos que concluir una convención sin ella.

«Pero—se apresuró a agregar—sería tan justa como si Alemania estuviese presente en su redacción».

CHECOESLOVAQUIA HARA FORTIFICACIONES EN LA FRONTERA CON ALEMANIA

PRAGA, Checoeslovaquia, junio 4. (AP.)—El Consejo Supremo de Defensa, presidido por el presidente Eduardo Benes, adoptó hoy el acuerdo de construir fortificaciones a lo largo de la frontera alemana

Los créditos necesarios para dichas construcciones se obtendrán por medio de empréstitos que ya habían sido aprobados.

El Consejo fijó los detalles de la construcción, pero no los ha dado a la publicidad También se discutió la necesidad de mejorar el equipo del Ejército

El Consejo Supremo Universitario celebró un cambio de impresiones aunque sin adoptar ningún acuerdo

Un largo cambio de impresiones celebró ayer el Consejo Supremo de la Universidad de la Habana sobre los proyectos de ley presentados en el Congreso, las sugerencias formuladas por la Escuela de Ingenieros y Arquitectos respecto a la integración de la comisión reorganizadora y del Alma Máter y la designación del Dr. Clemente Inclán para el cargo de Comisionado Universitario del que se informó que no había aceptado.

No adoptó acuerdo alguno, ya que a raíz de la presentación de la renuncia del Comisionado Universitario, doctor Evelio Luiz y Barrena, hubo de determinar que no lo haría hasta tanto no se aclarase la situación de dicho organismo y se resolviese la de la Universidad.

Se limitó a consignar que el pago de haberes a un número de profesores que hasta ahora no lo habían percibido debía ser objeto de resolución del Comisionado interino, doctor Rafael Biada, a quien tocaba derogar o dejar en pie la resolución dictada por el doctor Evelio Luis y Barrena; y a comunicar a los decanos de las distintas escuelas universitarias que debían enviar directamente a los presidentes de la Cámara y el Senado las modificaciones que sus claustros estimaran conveniente introducir en los proyectos de ley presentados.

LA COMISION DE LOS CINCO PROFESORES

Mañana, sábado, se volverán a reunir la comisión que integran los doctores Ortega, Inclán, de la Torre, Rodríguez Lendián y Guerra López, para seguir tratando de las modificaciones que han sido propuestas al proyecto de ley de reorganización de la enseñanza de Vasconcelos.

M.E.C.D. 2016

CINCO BARCOS CON MUCHOS PASAJEROS, EN TRANSITO Y PARA LA HABANA, ENTRARON AYER EN PUERTO

Sólo las instituciones y personas invitadas podrán asistir hoy a la asamblea en la Stria. de Educación

La capacidad del local no permite otra cosa. El día 15 comenzará a funcionar el Dispensario de Higiene Escolar. Vasconcelos conferenció ayer con el Dr. Luciano Martínez

LOS ATAQUES A LA PROPIEDAD

No es de extrañar que en nuestro país abunden los inquilinos desaprensivos que, atenidos a aquello de que «la propiedad es un robo», traten de robar ellos al casero, viviéndole de balde la casa, mientras no les cae encima una orden judicial de lanzamiento.

Pero es inconcebible que la propagación de ese tipo de inquilino no la impulsen tanto y de modo tan efectivo los agitadores marxistas, como ciertos gobernantes convencidos — al menos aparentemente— de que en el propietario es inveterada y está generalizada la tendencia al fraude, vale decir al robo.

Ese preconcepto en contra del propietario — unido al inmoderado afán de forzar las recaudaciones sin empezar por considerar las causas determinantes de la declinación de las mismas— viene produciendo medidas lesivas a la propiedad y ha llevado a ésta a la angustiosa situación en que yace, probablemente la más grave de cuantas tuvo que soportar.

Inconscientemente—no cabe suponer que dolosamente—se atenta no sólo contra los derechos del propietarino sino contra lo virtual del régimen que necesariamente tiene que garantizar la existencia de la propiedad, al dictarse disposiciones como las contenidas en el desdichado decreto-ley número 750, de 4 de abril de este año, promulgado en las postrimerías del último gobierno «de facto», que tácitamente quiso y no pudo rectificarlo cuando ya no disponía de facultades legislativas, según se desprende del mensaje enviado al Congreso pidiendo un aplazamiento para ponerlo en vigor.

Con ese decreto-ley se pretende hacer imposibles las defraudaciones en el Impuesto Territorial y aumentar, así, los ingresos en los municipios por el expresado concepto; pero es evidente que sin acudir a extremos de rigor como los ideados, hay modos de castigar el fraude, no por presunción, sino al tenerse por hecho cierto, preciso y debidamente comprobado, para lo que únicamente sería necesario que hubiera empleados idóneos y honestos encargados de la investigación y que se aplicasen inflexiblemente las sanciones penales nada suaves, pero acomodadas a un alto criterio de justicia, que antes fueron suficientes para preservar los intereses fiscales.

Si es evidentemente cierto que en gran parte débese la crisis de los municipios a la existencia de una burocracia excesiva, tanto que, al menos en esta capital, hubo veces en que la sede del Ayuntamiento fué insuficiente para el acomodamiento de todos los encasillados en la nómina y, como se comprenderá, muchos no prestaban servicio alguno; es igualmente cierto que a la falta de empleados útiles y dignos de confianza débese, también en gran parte, el escaso rendimiento de las rentas municipales, y que mientras los nombramientos se hagan para satisfacer a la clientela política, el resultado fatalmente será el mismo que hasta aquí, aunque contra el propietario se dicten disposiciones más ominosas que las contenidas en el decreto-ley número 750. A esto hay que atenerse.

No creemos con Lamothe La Vayer que «de las cosas más seguras, la más segura es dudar»; pero dudamos de la eficacia del susodicho decreto ley, en el supuesto de que, contra lo que parece probable y es lo indicado, no se derogase. Dudamos, entre otras causas—algunas ya señaladas—, porque el problema de las recaudaciones fiscales—como en definitiva cualesquiera de los que se confrontan en nuestro país—no es tanto de legislación, como de que haya funcionarios y empleados que sepan y quieran atender, desde la esfera de acción en que se desenvuelvan, al bien público, o en último término ciudadanos que en ejercicio de sus derechos les obliguen a no descuidar deberes esenciales para asegurar la buena marcha del Estado y la Nación.

Era nuestro propósito hacer un juicio crítico del decreto-ley número 750, aunque los argumentos están agotados después de lo dicho doctamente por distinguidos juristas y por el Centro de la Propiedad Urbana de la Habana y la Federación Nacional de la Propiedad de la República; pero lo que dijéramos no tendría ciertamente la fuerza de convicción que tienen las conclusiones a que llegó la Comisión de Asuntos Municipales del Senado al dictaminar en relación con el mensaje presidencial solicitando una prórroga para la inscripción de los contratos de arrendamiento de fincas urbanas y rústicas en los Registros Municipales que habrían de crearse por virtud de la expresada legislación, conclusiones que son producto de un concienzudo análisis de esa legislación, examinada en todos sus aspectos y considerando las consecuencias deplorables que tendría, en el caso de mantenerse.

La ponencia aprobada por la susodicha Comisión del Senado termina teniendo por improcedente la prórroga porque con ella «ninguno de los conflictos que deben resolverse tendría solución», y al dictaminar «en sentido de oponerse a la petición concreta del mensaje del Poder Ejecutivo», formula un breve proyecto de ley para que sea discutido por el Senado, por el que «se deja sin ningún valor ni efecto el decreto-ley número 750 de 4 de abril de 1936, publicado en la Gaceta Oficial, edición extraordinaria número 99, de 8 de abril del presente año», y al propio tiempo dispone que «las disposiciones legales derogadas o modificadas» por el repetido decreto-ley, «entrarán en vigor en la forma en que estaban redactadas» antes de ser promulgado el mismo.

En esta ponencia se juzga, como es indiscutible y antes se había sostenido por las colectividades de propietarios y por los juristas que estudiaron la desdichada disposición objeto de justas impugnaciones, que «los requisitos de los contratos, en general, y de los de arrendamiento en particular, son materia propia del derecho civil, regida y regulada en el mismo como una de las materias y ramas más importantes del derecho general», y que «los preceptos examinados del decreto-ley 750 rompen con los principios, con la técnica, con el texto y artículos del Código Civil, derogando las normas tradicionales que informan ese cuerpo legal y sobre el cual está construída toda contratación, de la que es una parte la que se refiere a los contratos de arrendamiento.»

Júzgase también que violentamente invade «la esfera del derecho penal, en los momentos en que acaba de ser revisado y promulgado el Código de Defensa Social», lo que es positivamente cierto porque no sólo establece que «la falta de veracidad en la fijación del precio del arrendamiento o de la inscripción de los contratos adicionales por aumento de renta será castigada con una multa del tanto al triplo de la cantidad dejada de expresa la primera vez y del triplo al quíntuplo en la segunda», sino que fija «pena privativa de libertad de treinta y uno a ciento ochenta días, en la tercera o más veces»... Y al analizarse en el dictamen el precepto que determina esa monstruosidad, dícese que «el propietario está amenazado en su patrimonio por la multa excesiva y en su libertad por la pena de privación de la misma si ha faltado en la veracidad al declarar el precio del arrendamiento, asimilando la defraudación al Fisco al delito común de estafa», añadiéndose que «la dureza de esta responsabilidad penal nueva no está en modo alguno justificada porque semejantes medidas no se ponen en vigor sino contra tipos de delitos de extremada peligrosidad en un momento dado.»

¿Puede decirse nada más contundente en contra del malhadado decreto-ley número 750? Pero, lo que importa: ¿debe el Senado dejar de discutir y aprobar inmediatamente la proposición de ley formulada por la Comisión de Asuntos Municipales, idónea para juzgar las medidas dispuestas en aquella disposición? Lo único que en ésta ha faltado es llegar al colmo de restablecer la pena de arresto por deuda... a los municipios, aunque en materia de morosidad en los pagos los municipios, al igual que el Estado, den el ejemplo a los particulares, aparte de que con las excesivas cargas tributarias vayan colocándolos en desesperante condiciones de estrechez, cuando no de miseria. Que lo digan, si no, los que tienen sus casas arrendadas para escuelas públicas, quienes sobre los atrasos de la dictadura y los posteriores, se encuentran con que va a vencer el actual año económico y no han logrado cobrar el mes de enero, según quejas que nos llegan. En verdad nada de lo que se viene haciendo contra la propiedad es equitativo ni justo, y con todo ello lo que se conseguirá es que el propietario malvenda, o de no poder huir a la persecución fiscal, pierda todo interés por conservar el bien que deja de serlo al no producirle.

Con todo lo que se ha hecho en su desmedro, la propiedad ha pasado a ser una inversión indeseable para los capitalistas. Pero piénsese, además, que para abrir ancho camino al comunismo no hay cosa mejor que destruir el régimen que garantizaba el derecho del propietario. ¡Y qué eso se haga para que los municipios tengan mayores ingresos y en vez de aplicarlos a salir de trampas los dilapiden en el sostenimiento de una mayor burocracia parasitaria! Porque, en definitiva, de esto es de lo que se trata con las medidas tendientes a forzar las recaudaciones por Impuesto Territorial.... Ahora bien, por suerte, al frente del gobierno hay un hombre que sabe por experiencia cómo es dable hasta realizar obras que parecen imposibles, cuando se administra inteligentemente el patrimonio municipal. De ahí que creamos que su excelencia el Presidente de la República sustentará respecto al decreto-ley número 750 el mismo criterio que la Comisión de Asuntos Municipales del Senado. ¿Por qué no se procede, pues, urgentemente a derogar ese engendro legislativo, mediante la aprobación del proyecto de ley formulado por la expresada Comisión? ¿Se espera, acaso, a que los propietarios inicien una huelga en su carácter de contribuyentes? Créase que a eso puede llegarse, y estará plenamente justificado.

R. D. L.

FUNCIONARAN DURANTE LAS VACACIONES

En el curso de la presente semana, por disposición del Jefe del Negociado de Higiene Escolar, doctor Aníbal Herrera, los médicos y enfermeras del servicio, se han dedicado a seleccionar grupos de alumnos que deberán concurrir a los gabinetes dentales del servicio de Higiene Escolar, durante el período de vacaciones.

EL DIA QUINCE COMIENZA

Ayer, con carácter urgente, envió el Negociado de Higiene Escolar, una circular a los directores de escuela, comunicándoles que pueden hacer saber a los alumnos que, a partir del día quince del presente mes, podrán concurrir, cuando lo necesiten, al Dispensario de Higiene Escolar, situado en la Calzada de Monte 483, donde se les prestará asistencia médica y dental gratuitamente, con sólo identificarse como alumno de escuela pública, identificación que consiste en un certificado del Director de la escuela a la cual concurra.

También puede identificarse con el carnet escolar y, en caso de no tenerlo, con una tarjeta del Negociado de Higiene Escolar.

CONFERENCIA LUCIANO MARTINEZ, CON VASCONCELOS

Ayer tarde sostuvo una amplia conferencia con el Senador Ramón Vasconcelos, a quien citó expresamente el Secretario de Educación Pública, doctor Luciano Martínez.

De más está decir que toda ella versó sobre la reorganización de la enseñanza en Cuba, asunto sobre el que tiene presentada una ley a la Alta Cámara, el referido senador.

SE ENTREVISTARA CON LOS PROFESORES POR CONCURSO

A propósito de este particular, podemos informar, asimismo, que para hoy, a las tres de la tarde, tiene concertada el Senador Vasconcelos, una entrevista con los profesores por Concurso, de las Escuelas de Segunda Enseñanza, de la República.

A las tres de la tarde de hoy tendrá lugar, en el salón de actos de la Secretaría de Educación, la reunión convocada por el doctor Luciano Martínez, Secretario de Educación Pública, con el fin de acometer sin pérdida de tiempo, la realización, en líneas generales, de su programa, en relación con la escuela primaria, previo estudio de las reformas que la misma necesite.

Para dicha reunión han sido invitadas, especialmente, numerosas personas e instituciones, ya que el propósito del Secretario de Educación es interesar en su empeño a cuanto signifique un valor digno de tenerse en cuenta.

La capacidad del local, que es limitada, le ha impedido el enviar invitaciones a mayor número de personas e instituciones, y le obliga a exigir como requisito, la carta de invitación para tener acceso al departamento.

Ello no quiere decir que el Secretario no haya de oír a las demás entidades interesadas en el asunto o que deseen expresar su opinión, pues se propone celebrar próximamente, otras reuniones de la misma naturaleza.

Según nuestros informes, el doctor Luciano Martínez habrá de exponer a los reunidos, los puntos básicos del pensamiento que lo inspira, los cuales proyecta en un sentido de fundamental renovación para la enseñanza primaria en nuestro país, aspirando a que la obra resulte el esfuerzo de solidario de todos los cubanos que puedan impulsarla y mantenerla.

El recurso contra el decreto ley 887 se verá muy pronto

Los corredores de comercio alegan que infringe la Carta Magna y que debe derogarse

Ocupa la atención del Tribunal Pleno del Supremo, en estos momentos, el recurso de inconstitucionalidad establecido por el doctor Armando P. Moré, a nombre de Corredores Notarios Comerciales, contra el decreto-ley 887, de 10 de abril del año en curso, que dispuso el procedimiento para la fijación del precio promedio del azúcar de Cuba en almacén.

Alega la entidad recurrente que el citado decreto-ley infringe el apartado B de la disposición sexta de las disposiciones constitucionales para el régimen provisional y el artículo ochenta y cuatro, en su apartado cuarto, de la Constitución, desconociéndose—alega también el recurrente—al aplicarse el decreto ley 887, la facultad que da el artículo 111 del Código de Comercio, en relación con el 22 del reglamento del Colegio de Corredores y el 247 de la Ley Orgánica del Poder Ejecutivo, al repetido Colegio, siendo esa facultad de fijar el precio promedio privativa de la Corporación citada, con exclusión de otra entidad; además, infringe la disposición décimasegunda, en su apartado primero y veintidós, en su apartado cuarto de las propias disposiciones constitucionales del régimen provisional, que son las que determinan las atribuciones del Consejo de Secretario entonces existente.

El asunto ya ha pasado al ponente, doctor Ricardo R. Duval, para su estudio y señalamiento de vista, habiendo ya emitido informe el fiscal doctor Francisco Chacón Carbonell, en el sentido de que debe declararse sin lugar la controversia por no existir las controversias aludidas.

DECLARA LA AUDIENCIA QUE ISMAEL PEREZ NO SE SUICIDO

FUE ABATIDO CON UN OBJETO CONTUNDENTE Y ACTO SEGUIDO LANZADO A LA VIA PUBLICA

De modo extraoficial se conocen algunos detalles del fallo. Hay un voto particular. No puede precisar la Sala qué persona lo atacó. Los fundamentos de la absolución

Ya está firmada la sentencia recaída en el proceso que se siguiera por la muerte del procurador e inspector electoral Ismael Pérez Martínez, en el Ayuntamiento, en la madrugada del 8 de septiembre último, y aunque no se ha dado oficialmente, porque falta consignar el voto particular que formula en la misma el Magistrado Dr. José Vidal Bosque, se sabe que el citado documento declara que el señor Pérez Martínez no se suicidó, sino que fué muerto violentamente, relatando, que después que el procesado Ricardo Dávila Orta, que, como los acusados resultó absuelto y goza de libertad desde hace días, le dió una bofetada se apartó del repetido Pérez Martínez para redactar la renuncia del cargo que le habían dado en el Ayuntamiento, siendo, entonces, acometido el ya expresado Pérez Martínez por varios de los que allí estaban, que no se ha podido determinar quiénes sean, los que lo atacaron fuertemente, dándole un golpe con un objeto contundente, fracturándole el maxilar inferior y, después, arrojado, en estado de inconsciencia, por uno de los balcones del edificio consistorial que da a la calle de Tacón, frente a la Plaza de Armas; y relata, también, que Pérez Martínez fué llevado allí, en dicha madrugada, al objeto de que explicara su actitud ya que se le achacaba haber traicionado a una de las tendencias que se disputaban entonces la postulación a alcalde municipal de la Habana por el Partido Nacionalista.

Y, al aceptar el tribunal—Sala Primera de lo Criminal—que fué de cinco Magistrados dada la pena de cadena perpetua que interesó el acusador particular—que no se ha podido determinar quiénes cometieron el delito, absuelve al citado Dávila Orta y a los acusados Ricardo Cabana, Otilio Ferreiro, Raimundo González, Miguel y Joaquín Albarrán, Ignacio Delgado y Enrique Varona, y ya es sabido que el acusador mantuvo la acusación solamente contra Dávila y contra Cabana, que fueron defendidos por el doctor Julio Alvarez Arcos.

Tanto el texto de la sentencia como el del voto particular del doctor Vidal Bosque—que no se sabe en qué forma se ha producido—lo daremos a conocer en su oportunidad. Ya se ve que la sentencia reconoce la tesis del acusador, doctor Emilio Llinás Dumás, en el sentido de que se trata de un hecho delictivo y no de un suicidio.

TOMO POSESION EL NUEVO JEFE DE LA LOTERIA

Expuso en breves palabras lo que se propone llevar cabo en dicho departamento

En la tarde de ayer tomó posesión de la Dirección General de la Renta de Lotería el señor Manuel Hartman, personalidad política de relevantes méritos dentro del Partido Acción Republicana, que militó en la provincia de Santiago de Cuba con éxito brillante.

A la toma de posesión concurrieron varios Secretarios de Despacho y gran número de Senadores y Representantes, así como amigos y personalidades políticas del actual Gobierno.

También asistió a dicho acto un buen número de funcionarios y empleados de la Renta de Lotería.

El señor Melanio Díaz, Subdirector de la Dirección de Aduanas, en comisión desde hacía meses al frente de tan importante dependencia del Estado, hizo entrega al señor Hartman, de dichas oficinas y una vez firmada el acta correspondiente el señor Manuel Hartman se dirigió a la concurrencia diciendo que apreciaba en todo su valor la honrosa distinción de que había sido objeto por parte del Presidente de la República, al designarlo Director de la Renta de Lotería, afirmando que llegaba al cargo con el firme propósito de hacer una enérgica y escrupulosa administración a tono con la que ha de realizarse durante el Gobierno del doctor Gómez Arias. Agregó que en la Renta reflejará el programa moral, económico y político del nuevo Presidente de la República. Comprende que su actuación no ha de ser muy fácil, por los antecedentes históricos del Departamento, pero que está dispuesto a afrontar todos los problemas resolviéndolos con equidad, justicia y con la aplicación estricta de la Ley.

Continuó el señor Manuel Hartman diciendo que desde un punto de vista fiscal, puede considerarse la Renta de Lotería como una de las más sanas y seguras fuentes de ingreso con que cuenta la Nación; aportando una apreciable cantidad a su presupuesto de gastos, sin los inconvenientes que implica la cobranza de las contribuciones e impuestos, debido a su carácter eminentemente voluntario.

Reconoce que en los últimos tiempos se ha hecho mucho por el mejoramiento de la Renta de Lotería, en su parte administrativa, pero dice que aún falta más que hacer.

Por último dijo que desea hacer constar que su actuación en la Dirección de la Renta de Lotería será el resultado básico del Gobierno actual y que la característica de su futura actuación la puede condensar en dos palabras: acción constructiva.

Con esto se dió por terminado el acto y después de saludar a funcionarios y amigos se retiró para comenzar en el día de hoy sus diarias labores en la Dirección de la Renta de Lotería.

En toda la nación se venderán sellos de la zona franca

La Comisión de Servicios Públicos conferenció con el Secretario de Comunicaciones

Venció en el día de ayer el plazo de treinta días que para la venta exclusiva en Matanzas de los sellos de la Zona Franca fueron concedidos por Decreto-ley, que autorizó esa emisión y, de acuerdo con el referido Decreto-ley y con las órdenes dictadas al efecto por la Secretaría de Comunicaciones, dentro de los próximos diez días se repartirán dichos sellos entre las restantes Administraciones de Correos de la República, y así, para el día 15 de este mes su venta será general en toda la República.

SERVICIO PUBLICO. — Celebró ayer un cambio de impresiones con el Secretario de Comunicaciones la Comisión de Servicio Público, integrada por los señores Goicochea, Alomá, Alvarez del Real, así como el catedrático de la Universidad Nacional, ingeniero Quiñones y el Magistrado de la Audiencia, doctor Braulio González. Se trataron asuntos relacionados con dicha Comisión, habiendo, además, conocido el Secretario, doctor Santos Jiménez, de todos los asuntos que estaban pendientes de resolución.

Trátase de hacer zona de turismo la playa de Varadero

Un ciudadano pide exención de contribuciones para dar cima al citado propósito

El señor Federico J. Alvarez Castelló, residente en la calle Doce, número 15, Este, en la ciudad de Cárdenas, nos informa sobre el escrito elevado por él al Presidente de la República y al Congreso de la nación, en el que, después de hacer determinadas consideraciones sobre las excepcionales condiciones naturales de la hermosa playa de Varadero, en el citado término, interesa que se le conceda a él una exención de toda clase de contribuciones e impuestos, por término de diez años, para el funcionamiento de una sociedad anónima, que se denominará «Casino de Varadero S. A.», para fomentar una zona de turismo en ese lugar, y que se conceda a la «Casino de Varadero, S.A.», el término de dos años para que, dentro de ese período de tiempo construya en el mencionado sitio un hotel de tres pisos, de construcción moderna, con capacidad para quinientos huéspedes, dotado de todo confort y seguridad necesaria a los fines que se persiguen.

Agrega en su escrito-petición el señor Alvarez Castelló, que la concesión debe autorizarse bajo las condiciones de que la sociedad anónima expresada se obligue a someter a la consideración y aprobación de la Corporación Nacional de Turismo los planos y memorias de las obras a realizar; que la sociedad anónima «Casino de Varadero», se obligue a instalar en Varadero todos aquellos espectáculos y entretenimientos que tiendan a estimular el turismo; que la concesión que se le otorga empiece a regir desde la fecha en que aparezca inserta la ley que la concede en la «Gaceta Oficial», y finalmente, que el término de diez años de exención de toda clase de contribuciones e impuestos empiece a contarse de la fecha de la inauguración oficial de las obras a realizar y el que se expresa en la cláusula segunda desde la vigencia de la ley concesionaria.

LA «RAYA ROJA» AMENAZA AL CIRCO DE HARRISON

RANCHO VELOZ, junio 4. DIARIO. Habana.—Las autoridades investigan activamente un intrigante caso jamás ocurrido en esta localidad. Mr. Harrison, propietario del circo ecuestre que lleva su nombre, informó a las autoridades, haciendo entrega de un escrito que recibió conminándolo a que no efectúe más funciones en este pueblo, pues de lo contrario le resultará peligroso, y nada impedirá que los amenazantes lleven a vías de hecho sus propósitos. Una raya roja figura como firma. La carta fué depositada en el correo local, está escrita con tinta corriente y rasgos perfectos.—Sarabia, corresponsal.

Comprueba la Policía Secreta que eran infundados los cargos que se habían hecho contra dos enfermeros

Ha sido arrestado Rafael Rodríguez Placeres, que estaba reclamado por hurto. Un informe sobre los frecuentes robos de motores. Práctico de farmacia preso. Otras detenciones

Los detectives de la Policía Secreta Horacio Fernández y Raúl García, arrestaron, ayer, a Rafael Rodríguez Pláceres, de 40 años de edad, residente en San Nicolás, 60, acusado del delito de hurto y reclamado por el Juzgado de Instrucción de la Primera Sección, siendo peligroso delincuente y conocido por diversos nombres.

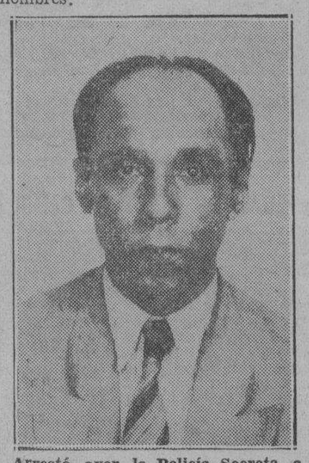

Arrestó, ayer, la Policía Secreta, a Rafael Rodríguez Pláceres, reclamado por hurto, por el Juzgado de Instrucción de la Primera Sección, y que está fichado por los Cuerpos de Policía de la República.

Rodríguez Pláceres está fichado en los departamentos de dactiloscopia de los Cuerpos de Policía Judicial, Nacional y Secreta, según informaron los detectives Fernández y García a su jefe, comandante Eugenio Menéndez.

LA ACUSACION A DOS ENFERMEROS.—El Buró de Homicidios de la Policía Secreta, por medio del detective de ese Cuerpo policíaco adscripto a aquél, R. Armenteros, informó al comandante Menéndez, que por mandamiento del Juzgado de Instrucción de la Quinta Sección, en causa 589 de este año, por homicidio por imprudencia, localizó a los enfermeros José Hermida Paz y Martín Pareda Bahamonde, a los que acusa Antonio Díaz Cancio de haberle provocado la muerte a su hermano Nicasio, al quitarle las ropas que vestía momentos después de ser operado en la Quinta La Benéfica.

El detective Armenteros ha investigado el caso y llegado a la conclusión de que los referidos enfermeros Hermida y Díaz Cancio cumplieron las órdenes del cirujano de cambiar solamente el ropón al operado Nicasio Díaz Cancio, como es costumbre en tales casos.

LOS LADRONES DE MOTORES.—El comandante Eugenio Menéndez, Jefe de la Secreta, ha recibido los informes de sus subalternos sobre los frecuentes robos de motores y bombas para elevar agua, principalmente en casas deshabitadas, teniendo noticias esos subalternos del comandante Menéndez de que en un rastro de esta capital se oculta gran cantidad de esas maquinarias producto del delito, rastro que ha de localizar la Secreta en breve, y en el que debe estar el motor que recientemente se robó a Manuel García Menéndez, de San Lázaro 382.

LOS SERVICIOS DE LA SECRETA DURANTE MAYO.—Durante el pasado mes de mayo, los servicios prestados por la Policía Secreta fueron los siguientes:

Detenciones practicadas: 267; denuncias recibidas: 118; mandamientos judiciales diligenciados: 1,210, ocupaciones de efectos del delito: 20; investigaciones en el interior de la República: 50; expedientes de ciudadanía informados: 1,505; expedientes de extranjeros no deseables informados: 24; servicios varios, tales como vigilancias, auxilias, etc., 1,766. Total: 4,960 servicios prestados.

PRACTICO DE FARMACIA FUE ARRESTADO.—El subinspector Antonio Gil Carballo, con el detective José Sobrado, detuvo, ayer, a Manuel Lázaro, de 34 años, práctico de farmacia, residente en Maloja, 325, reclamado por el Juzgado de Instrucción de la Segunda Sección, en causa de infracción de la Ley de Drogas, ingresando en la cárcel, a disposición de la autoridad que lo reclama.

OTRAS DETENCIONES PRACTICADAS.—El detective Amado Collazo arrestó a Manuel Menéndez Pérez, español, de Llinás, 36, reclamado por el Juzgado Correccional de la Quinta Sección, quedando en libertad por prestar la fianza señalada; y el detective Reinaldo Castillo detuvo a Ana Pérez Rodríguez, de Trocadero 33, bajos, reclamada por el el Correccional de la Sección Segunda, ingresando en la cárcel de mujeres de Guanabacoa, por no haber prestado la fianza que se le fijó.

CAUSA CONTRA EL "TRUST" DE LOS LADRILLOS

Investigaciones ha rendido un detallado informe, en el que acusa a determinadas personas

El juez de instrucción de la sección primera, ha radicado causa a virtud de la denuncia formulada por el agente Máximo Pérez, de la sección de Investigaciones, contra los propietarios de los tejares San Francisco, Toledo y La Criolla, contra algunos de los que han cerrado su negocio en este giro y contra los señores José Coto Leiseca y doctor José Agustín Martínez, a los que acusa de haberse confabulado para alterar el precio del ladrillo.

También se relacionan en el informe, los hechos que aparecen realizados por los acusados contra el señor Segundo García, arrendatario del tejar Mato, quien fué demandado en desahucio por los señores Martínez y Leiseca, con motivo de negarse a formar parte del «trust», que puso como precio standard la suma de once pesos el millar, contra siete pesos que es la suma que cobra el señor García.

Sigue exponiendo el investigador que para poder evitar que el señor García, continuara laborando en el tejar que tiene arrendado a los señores Martínez y Leiseca ,éstos se negaron a admitirle el dinero del alquiler, y en estas condiciones lo demandaron en desahucio por incumplimiento de contrato, ante el juez municipal del Este, cuyo juicio tendrá efecto en la mañana de hoy, a pesar que el señor García depositó oportunamente las cantidades correspondientes.

Agrega el agente Máximo Pérez, que actuó en estos hechos, investigándolos, por habérselo ordenado el teniente Cortés, Jefe de la sección de Investigaciones, al tener éste conocimiento de la confabulación para alterar el precio del ladrillo.

Dice el secretario de Gobernación que se debe aprobar en seguida el crédito para manutención de presos

Agrega, además, que ante la amenaza de que se queden sin víveres las cárceles ha pedido a los Gobernadores que traten de conseguir que los comerciantes los faciliten

Hablando, ayer, el Secretario de Gobernación, señor Carlos M. Peláez sobre el problema, cada vez más alarmante, de la manutención de presos y penados en los establecimientos penales de la República, y para cuya solución lucha él, denodadamente, según hemos informado, expuso a los reporters encargados de la información en ese Departamento, que no obstante haber sido aprobado por el Senado un crédito de $208.000.00 para esa atención, no sin la oposición de los congresistas del Conjunto Nacional Democrático y de algunos de la Coalición, él, personalmente se entrevistó con algunos Representantes para hacerles comprender la gravedad del asunto y demostrarles, con datos fehacientes, que obran en su poder, que la aplicación durante el gobierno provisional de los créditos concedidos para la manutención referida, fue siempre correcta y ajustada a las estrictas necesidades de cada establecimiento penal, pero que dichos créditos han sido pequeños en proporción a la cantidad de reclusos que hay que atender, como lo demuestra con el estado comparativo de las inversiones de esos fondos hasta marzo de este año, que hizo saber, también a la Prensa, para general conocimiento, a fin de que se conozca el estado económico de los mismos.

Expuso ,también, el señor Peláez, que solicitará del Congreso designe una comisión de miembros de su seno para que realicen en la Secretaría a su cargo cuantas gestiones estimen pertinentes alrededor de este asunto.

Dijo, igualmente, que las cárceles de Camagüey, Morón, Baracoa, Colón y otras se encontrarán, a partir de hoy, sin víveres para la alimentación de los reclusos que hay en ellas, por lo que se ha dirigido a los Gobernadores respectivos, a fin de que obtengan, en cooperación con las demás autoridades, que los comerciantes faciliten los víveres necesarios, en la seguridad de que cobrarán sin dilaciones, pues él se encargará de obtener el pago inmediato.

Terminó diciendo que de no ponerse remedio al mal, éste continuará agravándose y se habrán de producir alteraciones de orden en las cárceles, al pedir los presos y penados los alimentos que les son indispensables.

CONFERENCIAS EN LA CARCEL DE MUJERES

El señor Peláez ha dispuesto que se celebre un ciclo de conferencias y disertaciones culturales y científicas en la cárel naional de mujeres. radicada en Guanabacoa. Buena iniciativa del joven funcionario, que ha sido acogida con beneplácito por la doctora Carmelina Guanche, Alcaidesa de ese penal, la que, al igual que las empleadas del mismo, cooperan ya al mejor éxito de esos actos, no sólo como esparcimiento espiritual sino por lo que significa de adquisición de conocimientos prácticos y educaciones por las reclusas.

El primer acto será ofrecido por la señorita Aída Cuéllar, genial recitadora cubana, la que se ha ofrecido gentilmente para deleitar a las reclusas; después seguirán conocidos intelectuales cubanos que ofrecerán, unas conferencias sobre temas sociales y otros, científicos.

EL ALCALDE DE CAMAGUEY Y LOS CONCEJALES

Ayer conferenció con el Secretario de Gobernación—quien recibió, como siempre, incontables visitas—el Alcalde de Camagüey, doctor Francisco Don, llamado urgentemente por el señor Peláez para conocer directamente lo relacionado con las acusadas irregularidades cometidas por algunos Consejales de ese Ayuntamiento sobre la aplicación de tarifas de contribución municipal, siendo la más, la de espectáculos públicos.

LA SRA. GOMEZ CALA

Entre las citadas numerosas visitas que recibió el señor Peláez, anotamos la de la señora Candita Gómez Calá de Martínez Bandujo, que lucha tesoneramente por el auge y prestigio de la mujer cubana, así como de su mejor condición social y económica, especialmente las que pertenecen al Comité de Mujeres Nacionalistas, de la que ella es digna e insustituible Presidenta.

VISITA DE INSPECCION DE LA DRA. MENDEZ DE VILLADA A LAS CRECHES

La jefa del Departamento de Asistencia y Previsión Sociales del Municipio de la Habana, doctora María Méndez de Villada, visitó últimamente, en compañía del jefe de Despacho, doctor Nodarse de Armas, las creches y asilos diurnos, inspeccionando todos sus departamentos y examinando los alimentos y mercancías que se sirven a esos establecimientos benéficos. Asimismo se interesó por el estado higiénico de los edificios y por las condiciones de la ropa y el calzado de los niños.

La doctora Méndez de Villada rendirá amplio informe en tal sentido al señor Alcalde municipal.

LA GOLETA BRITANICA "ANNIE AND LOLA" SERA SUBASTADA A FIN DE LIQUIDAR SUS DEUDA

Ha sido tasada en $3,220. Intenso movimiento de viajeros durante el día de ayer. Salió para España el «Magallanes». Otra excursión del Radio Philco. Llegó el vapor «Florida»

Hace próximamente nueve meses, fué detenida por uno de los cañoneros de la Marina Constitucional, frente a las costas de la Habana, la goleta inglesa «Annie and Lola», a la que se le instruye un expediente, que dió por resultado su libertad, dictada por la Capitanía del Puerto, después de ser dictaminada por los peritos, la causa del arribo, o más bien el motivo que había tenido su capitán John Ashe para navegar cerca de las costas cubanas.

Ahora esta embarcación va a ser subastada en la suma de 3,220 pesos en cobro de multas e infracciones de las Ordenanzas de Aduana, subasta que se efectuará el día 29 del presente mes, siguiéndose en todo los requisitos de ley.

BUEN MOVIMIENTO.—El día de ayer hubo un buen movimiento en el puerto, pues se registraron las entradas de los siguientes barcos de pasajeros: turbo eléctrico «Peten», que llegó de Cristóbal, «Monarch of Bermuda», de New York; «Iberia», de Tampico y Veracruz; «Cuba», de Tampa y Key West, y «Munargo», de New York y Miami.

EL «PETEN».—El turbo eléctrico «Peten», de la Flota Blanca, llegó de Cristóbal, con siete pasajeros destinados a la Habana y 75 en tránsito para New York, para donde conduce un gran cargamento de frutas

Fueron pasajeros del «Peten», los señores Jasper Burtes, Alberto Blanco Santa Cruz, Ralph Jamesen y señora, George Easden y John Obermuller y señora.

En tránsito para New York, viaja en el «Peten», el Ministro de Costa Rica en Washigton, señor Ricardo Castro Breche, al que acompañan su señora esposa y cuatro hijos. También va en el «Peten» el Cónsul de Costa Rica en New York, señor Arturo Fernández.

EL «MUNARGO».—El vapor americano «Munargo», tomó puerto procedente de New York, por la vía de Miami, con catorce pasajeros para esta capital y 141 que regresan a New York.

Fueron pasajeros del «Munargo», el señor Federico Casteleiro, Administrador de la Munson Line en esta capital; Simona Sobrino, Purificación y María Cid, Oscar Gali Menéndez, José Caminero, Onofre Cuevas José y Trinidad Pérez, Juan Pesquera y varios turistas.

EL «CUBA».—En su viaje regular de Tampa y Key West, llegó por la tarde el vapor americano «Cuba» trayendo 61 pasajeros en su mayoría estudiantes cubanos.

Anotamos de la lista de este barco, a los siguientes viajeros: Leopoldo y María Crespo, Ana S. Caignet y familia, Oscar García, Angelo Massari Jesús Redondo, Pablo López Capestany, Fernando Serrano, Ernesto San Pedro, Luis A. Sorde, William Reebrenster, Francisco y Rodrigo San Juan, señora de Albert Hartman, Betty Hartaman, Ignacio Murillo Jorge R. Espencer, William Tally Simpson y señora, José Redón, Zaide Pulles, Antonio Badía, Gisela Tursa, N. J. Castellanos e hija Dora, Marta Arias, Yolanda Blanco, Emilio García, Enrique Vadía, George Escarrá y Raimunde Menéndez.

EL «IBERIA».—La moto nave «Iberia» de la Compañía Hamburguesa, llegó a Veracruz y Tampico, conduciendo catorce pasajeros para esta capital y 292 que siguieron viaje por la tarde a las cinco para España y Hamburgo.

En el «Iberia» llegaron, Hilda Laquechel, Arturo Altuzarra, Laudelina García del Río, Waldemar von Scheven Edgar Gustano, Evelio Rodríguez y señora, Mario Ruffo, María Magdalena García Escandon, Joseph Brandhuber, Alberto Maya y Marciano Belausteguigoitia e hijo Marciano.

En el tránsito de esta moto nave, figuran cuarenta y un marinos mexicanos que se dirijen al Ferrol, para formar la dotación del transporte «Durango» que se está construyendo en esos astilleros, para la Marina de Guerra de México.

EL «MONARCH OF BERMUDAS». En su tercera excursión, llegó de New York, el trasatlántico «Monarch of Bermudas» en el que han llegado 831 miembros de la Philco Radio and Television Corporation, que han efectuado una convención en esta capital.

Al igual que los anteriores excursionistas, que han sido 1,700, los de ayer fueron recibidos en el muelle de la Ward Line, por la representación de la Corporación Nacional para el Fomento del Turismo y el Gerente de la Compañía Cubana Radio Philco señor Mario de Marchena.

Los vendedores excursionistas permanecerán en esta ciudad hasta esta tarde a las dos, que zarpará el buque rumbo a New York.

SUJETOS A INVESTIGACION.—Los pasajeros del vapor «Mexique» que fueron internados en Tiscornia, por no cumplir los requisitos de Inmigración, están siendo examinados detenidamente, dado que entre ellos se ha comprobado que hay grupos que han venido en la travesía, predicando doctrinas comunistas.

Los detenidos en el Campamento inmigratorio son los siguientes:

Manuel Santos Carafera, Narciso Camino Gutiérrez, Manuel Marcos Calvo, Benjamín Alvarez, Eduardo Rico Llano, Manuel Díaz Martínez, Jesús María Soto, David Rodríguez, Jesús Rodríguez, Manuel González Méndez, Eduardo González Morera, José Bruyo López, Concepción Seijo Díaz y su hija Hilda, Generoso Campos, Celedonio López Acenjo, Andrés Bouza López, Balbina Freire y su hijo Camilo, Basilia Arias e hija Ofelia, Florinda Suárez Suárez, José Iglesias, María Rodríguez, Javier Mé

EXPONE EL ALCALDE ANTE LOS ROTARIOS LA SITUACION EN QUE SE ENCUENTRA EL MUNICIPIO HABANERO

NO SE HA FIJADO AUN LA ASCENDENCIA DEL PRESUPUESTO PARA 1936-37

EN ESTUDIO VARIOS TRIBUTOS Y EL PLAN "MANNING" PARA EL PETROLEO CRUDO Y DERIVADOS

El Secretario de Agricultura se entrevistó anoche con el Presidente de la República. Este sigue estudiando las últimas leyes. El examen del presupuesto es muy meticuloso

Hasta pasadas las once de la noche, ayer, estuvo conferenciando con el presidente de la República el secretario de Agricultura, señor Gómez Mena.

La entrevista fué larga.

Aun cuando el aludido funcionario nada quiso decir a los reporters para la publicidad, tenemos noticias de que trató con el jefe del Estado sobre los presupuestos de su departamento, para el próximo año fiscal, asunto en que el señor Gómez Mena viene trabajando desde hace días.

EL SECRETARIO DE HACIENDA.—Después de haber sostenido una amplísima conversación con el presidente Gómez Arias, el secretario de Hacienda, Dr. Wolter del Río, manifestó a los reporters que en el tiempo que resta del actual mes de junio no hará ningún movimiento de personal en su departamento, ya que todo su interés se encuentra dedicado a resolver la cuestión de los presupuestos, cuyos anteproyectos deben ser enviados al Congreso inmediatamente.

Este problema, dijo, no le deja tiempo para otro asunto.

Añadió el secretario que en gracia a la atención que viene prestándole a los presupuestos, lo cual le hipoteca la mayor parte de su tiempo, ruega a sus amigos como a las demás personas, le formulen por escrito sus peticiones.

Refiriéndose a la suma total de los presupuestos, cuestión sobre la que el interés público se ha proyectado, dijo que todo cuanto se ha dicho hasta ahora en torno a ella es inexacto, pues desconociéndose la cantidad exacta y completa de los ingresos, no es posible fijar la de los egresos.

También dijo que el poder Ejecutivo y el Congreso están armonizando sus puntos de vista con relación al estudio del anteproyecto presupuestal.

Terminó declarando que en las reuniones que él viene celebrando con miembros del Senado y de la Cámara, se está considerando el problema de la tributación y el plan Mannig que, como se sabe, recomienda ciertos impuestos al petróleo y sus derivados.

LEYES DEL CONGRESO.—Hasta anoche el presidente de la República no había terminado el estudio de las leyes votadas últimamente por el Congreso y sometidas a su aprobación.

Entre dichas leyes se encuentra la que da por terminado el período electoral.

Dos cartas sobre la amnistía

Habana, junio 2 de 1936.

Sr. Director del DIARIO DE LA MARINA,

Habana.

Señor Director:

En un Editorial sobre la Amnistía que publica el DIARIO DE LA MARINA, se mantiene una tesis que considero manifiestamente injusta y errónea. Como defensor que soy de una amplísima amnistía que corte todo nexo del Gobierno del Presidente Gómez con el pasado—en beneficio de la paz moral y material de Cuba—y por estimar, además, que la clarificación de un punto de tan importante actualidad como es todo lo relacionado con la amnistía, resulta de **gran utilidad para la sociedad cubana**, es que me dirijo a usted.

Refiriéndose a los que piden una amplísima amnistía, dice el editorial a que me refiero: «Eso no lo puede pedir ninguno que ame de veras la República y que tenga conciencia de hombre civilizado. Eso no lo puede solicitar nadie que sienta y quiera en cubano.» No concibo cómo por pedir una amplia amnistía que devuelva a sus hogares a tantos hombres y mujeres que han sido víctimas, los unos —inocentes—de una justicia demasiado urgente, y los otros, de un estado de intensa perturbación social y moral del que no eran ellos los responsables, se pueda dudar de mi «condición de hombre civilizado», ni de la de Vergara, Marinello, el senador Octavio Rivero, etc.

Menos concibo, todavía, que por propugnar una amplia amnistía se pueda negar mi amor a la República, ni que sienta y piense en cubano. Esos sentimientos míos, me parece, deberían estar lo suficiente garantizados con las pruebas a que han sido sometidos durante los últimos años. No veo, tampoco, cómo una amplia amnistía puede ser incongruente con la tradicional hidalguía y generosidad cubana.

En el referido editorial se apunta una acusación de «comunismo» contra los que piden una amnistía sin restricciones. Sé bien que se me ha tildado muchas veces de comunista, a pesar de ser una de las personas a quien más ha combatido el partido comunista. Es que en Cuba, en el año 1927, a todo el que atacó la Prórroga de Poderes se le llamó comunista. Más tarde, a los que propugnaron la ley anticomunista de la nacionalización del trabajo, también se les llamó comunistas. Hoy, a los que piden una amplia amnistía que comprenda lo mismo a los abecedarios que a los comunistas, se les llama comunistas. En general, a todo el que luche en Cuba por cualquier reforma que represente positivo beneficio para la inmensa mayoría de los cubanos—la rebaja de la tarifa de la luz, por ejemplo—a todo el que esté en la oposición, le cae indefectiblemente el sambenito de comunista. ¿No fué usted mismo hace pocos años, cuando su oposición a Machado, tildado de comunista por la policía?

Pero volvamos al presente. Atraviesa en estos momentos el Estado cubano por una crisis intensa, más grave de lo que se supone. De un lado está la política anunciada por el Presidente Gómez en su mensaje al Congreso, política de Civilidad y Justicia, Orden y Libertad, Derecho y Democracia, Garantía para las personas y Garantía y facilidades para la correcta expresión de todas las ideas.

Frente a esa política respaldada por el país entero, por la nación en masa, conspiran los propósitos de los que están empeñados en abortarla, lo cual representaría, por fatalismo económico y social, sumir la República en la convulsión y el horror permanentes, sin garantías absolutamente para nadie.) La primera, es política de paz. Lo segundo, propósito de violencia y perturbación física y moral. Ahora bien, tiene que ser evidente para usted, como para todo el mundo, que la política de paz —únicamente factible en un clima de Derecho—sólo puede levantarse sobre sus propios pies naturales: Amnistía sin restricciones para todos los que lucharon por un ideal de Libertad (excluyendo sólo a los liberticidas asalariados) y Asamblea Constituyente Soberana.

De Vd. atentamente,

Eduardo R. Chibás (Jr.)

Señor Eduardo R. Chibás.

Distinguido amigo:

¿Amigo? Claro que está que sí. Mientras usted me salude en privado, yo le daré a usted ese tratamiento en privado y en público. Mis burgueses, mi gente de orden y pacífica no me lo ha de tomar a mal, y aunque así fuera, como tengo gusto en ello, me doy el gusto de llamarle amigo.

Aunque vivo desde hace algún tiempo un poco al margen de los problemas que embargan la actualidad, descuelgo hoy la «mal tajada» para dar cumplida respuesta a su pistola. La he leído con el mismo detenimiento que el artículo de fondo a que usted se refiere, y dígole que en él se sostiene una tesis tan lógica, tan humana y tan social que no veo cómo proceder a una rectificación en obsequio de usted.

Para usted, por lo que conjeturo, los delitos se califican no por su naturaleza sino por la ideología o afiliación política del que los perpetra. Así, si a mí me hubiese roto la crisma un esbirro de Machado, tendría derecho a exigir el castigo del culpable o, al menos, a clamar a la Providencia contra la cobarde agresión; pero si ésta la recibo de manos de un izquierdista, debo aceptarla con gocijo, bailar la carioca y dar gracias al agresor por el honor que me hace. Esto no es chiste, sino deducción lógica de lo que usted afirma: consecuencia forzosa de ese distingo entre «liberticidas asalariados» y liberticidas a comisión.

No veo que en el editorial se haga la excepción con los comunistas al escurrir sobre cómo debe aplicarse quiénes deben ser comprendidos en la ley que ha de traernos la ansiada paz moral. En él sólo se acomete la excepción de los delitos de sangre y de aquellos otros que consisten en apropiarse de lo ajeno, cualesquiera que fueren sus autores, se trate de un comunista o de un fraile mercedario, si frailes hubiese ladrones y pistoleros.

Esto es doctrina sana. Al menos, la única sana que yo conozco, y a la que se atienen, en nuestras sociedades burguesas, los estadistas que se ponen a hacer malabarismos de vanguardia con la justicia, la lógica y el sentido común.

Pero saliéndonos del campo de la doctrina—en el que no podría usted con su tesis propinarme ni un solo botonazo—, e internándonos en el de la misericordia, ¿por qué, —si no quiere usted establecer grados en el delito y sí diferencias entre los delincuentes—no aboga por que sean indultados los pistoleros, los dinamiteros y los secuestradores, previo un meticuloso cernido de sus causas al través del buen juicio del gobernante? ¿No es esto más prudente que pasar por el encerado de tantos hechos abominables la esponja nefasta del olvido legal?

A mí, al menos, así me parece, y lo apunto con la timidez del que vive hace tiempo en un manicomio y no sabe ya qué es lo cuerdo y qué lo insensato. Si usted opina que el insensato soy yo, retiro lo dicho, me vuelvo a mis lares y le pido que me excuse. Así como así, no sabe usted cuán necesario es el reposo para digerir los nuevos conceptos que sobre el derecho, la justicia y la misma existencia privan hoy entre cierta gente.

De usted, afmo.

J. I. R.

Se acreditó ayer el ministro de la nación colombiana

Durante 42 años los señores Gutiérrez Lee representaron a Colombia en nuestra capital

Ayer a las once de la mañana tuvo efecto en Palacio, la presentación de credenciales del nuevo Ministro de la República de Colombia, S. E. el doctor Ricardo Gutiérrez Lee.

El distinguido diplomático ha venido desempeñando durante muchos años la representación de su país en la Habana, como Encargado de Negocios, habiendo sido elevado a la categoría de Ministro en premio a sus merecimientos patrióticos.

A las diez y media situáronse frente a Palacio, dos batallones de artillería de costa, encargados de rendir los honores militares correspondientes.

El Ministro llegó a la mansión palatina acompañado del Introductor de Embajadores Soler y Baró y de los ayudantes presidenciales capitán Viera y teniente Blanco.

Dos escuadrones de caballería escoltaron el carruaje del Ministro.

La banda de música de los regimientos tocó, al arribo del doctor Gutiérrez Lee, el Himno Nacional cubano y a su salida, él de Colombia.

El Jefe del Estado recibió al Ministro en el salón de los espejos, donde se verificó la presentación de credenciales y se pronunciaron por el Presidente y el doctor Gutiérrez Lee, los discursos protocolarios.

Con el Primer Magistrado doctor Gómez Arias, se encontraban en el salón el Secretario de Estado, doctor Cortina, el Sub-Secretario doctor Morales Coello, el Secretario de la Presidencia doctor Domingo Macías, el Jefe de la Casa Militar del Presidente, comandante Franco Granero y el capitán Hernández, ayudante naval.

Luego que el Ministro hubo abandonado Palacio, las tropas desfilaron ante el Presidente.

Anotamos un curioso y singular detalle: El padre del actual Ministro, don Ricardo Gutiérrez Lee —ya fallecido— se acreditó como Plenipotenciario, ante el General José Miguel Gómez, también desaparecido.

El hijo de aquél estimado diplomático, el doctor Gutiérrez Lee, lo hace ante el doctor Miguel Mariano Gómez, hijo del General Gómez.

Por espacio de 42 años los señores Gutiérrez Lee han venido representando a su país en Cuba.

El señor Gutiérrez Lee (padre) desempeñó en 1894, el cargo de vice cónsul de Colombia en la Habana.

LOS COMERCIANTES DE GALIANO Y SAN RAFAEL HAN ACORDADO RENDIR 2 HOMENAJES POSTUMOS DE CARIÑO

En el restaurant del hotel «Royal Palm», celebraron al mediodía de ayer, los comerciantes de la calle de San Rafael una animada sesión-almuerzo.

Concurrieron al mismo los señores Ramón Rodríguez, de «La Emperatriz»; Sandalio Cienfuegos, de la joyería «El Gallo»; Ricardo Rivón, de «Cuervo y Sobrinos»; J. García, de «Antigua Casa de J. Vallés»; Alberto Lavín, de «Fin de Siglo»; Joaquín Díaz, de «El Encanto»; A. Matalobos, de la peletería «Uncle Sam»; León Chang, de «El Asia»; Benito Ten, de «La Modernista»; Laureano López, Jr., M. Suárez, de «London City»; Guillermo Salas, de la estación «CMBZ»; P. Morán, propietario del «Royal Palm»; Manuel Lloret y A. Colomer.

El señor Ramón Rodríguez, presidente p. s. r., expuso la necesidad de trazarle nuevos rumbos a la sociedad, y, entonces, unánimemente, acordaron, en vista de que gran número de comerciantes de esta calle estaban afiliados ya a la de Comerciantes y Propietarios de Galiano y San Rafael, fusionarse con dicha entidad, considerando que sus problemas y necesidades son los mismos.

En recuerdo de su presidente, señor Plácido Cuervo, y el secretario, señor Manuel Fernández, ambos fallecidos recientemente, se acordó que una comisión llevara el próximo domingo, al cementerio de Colón, una corona de flores a cada uno, que serán confeccionadas por la florería de Padial, de Galiano 38.

A las dos y media se dió por terminado el acto, en el que reinó gran entusiasmo, felicitando al señor Morán por el espléndido almuerzo servido.

La Hispano-cubana de cultura planea sus futuros actos

Este verano traerá a varias personalidades españolas en una noble embajada cultural

La «Institución Hispano-Cubana de Cultura» está terminando la preparación de su programa para los meses próximos. La Institución quiere que las conferencias próximas respondan a los prestigios de la Institución y a la competencia intelectual de sus asociaos La Junta se reunirá en estos días para acordar el programa definitivo. Entre los proyectos están varias series de conferencias: una serie que se titulará «Las Cosas de Cuba» en la cual se tratarán temas exclusivamente nacionales. Otra serie que se iniciará inmediatamente llevará el título de «Los Problemas dela Sexualidad» exponiéndose varios temas acerca de su aspectos fisiológicos patológicos, médico, psicológico, económicos y sociales. Los conferenciantes será prominentes médicos sociólogos, sacerdotes y literatos.

Además, podemos ya dar por seguro en este verano, algunas conferencias por uno de los más eminentes personalidades de la intelectualidad española que nunca ha venido a Cuba. Se está en espera de un cable para poder dar la noticia oficialmente.

Dentro de pocos días quedará ultimado el programa para la celebración de veladas cinematográficas gratuitas para los señores socios de la Institución, con películas y estrenos especiales.

Durante todo este mes seguirá en suspenso el cobro de la cuota de entrada hasta llegar al cupo necesario fijado por la Junta. Las adhesiones se reciben en las oficinas, Manzana de Gómez, 325 o por el teléfono M-6641, cobrándose por adelantado la cuota de un peso mensual.

Los conductores de carros piden que en la ley de seguros sociales figuren los obreros que trabajan por su cuenta

Indican también que se debe obligar a los patronos a que cumplan las leyes sociales, modo único de evitar el resurgimiento de conflictos. Texto del escrito-petición

La Habana, junio 2 de 1936.

Señor Director del DIARIO DE LA MARINA.

Paseo de Martí número 103.

Ciudad.

Muy respetable señor nuestro:

Tenemos el gusto de enviarle copia del escrito que esta sociedad ha dirigido a los senadores señores Justo Luis del Pozo, Presidente del Senado, y doctor Gonzalo J. del Cristo, senador de la República, referente al Proyecto de Ley que han presentado al Senado respecto a la Ley sobre Seguros Sociales y Jubilaciones, para que si usted no tiene inconveniente, le de publicidad en su tan leído como popular periódico, por estimarlo de interés para la clase obrera.

Muy agradecidos por su favor, y con la mayor consideración, quedan de usted atentamente.

Juan Jarro, Presidente; **Manuel Sánchez**, Secretario.

Habana, 1o. de junio de 1936.

Señor Justo Luis del Pozo, Presidente del Senado.

Doctor Gonzalo J. del Cristo, Senador de la República.

Capitolio Nacional.

Muy respetable doctor:

Los que suscriben, Presidente y Secretario de la Sociedad de Conductores de Carros y Camiones de la Habana, en su nombre y en el de la entidad que representan, tienen el honor de dirigirle la presente, al objeto de felicitarlo por su reciente proposición de Ley sobre Seguros Sociales presentada al Senado como testimonio de reconocimiento al interés demostrado por usted hacia la clase trabajadora.

Y al mismo tiempo, con el respeto debido, nos permitimos sugerirle la idea de que en dicha ley, en relación con las jubilaciones, sean incluídos también los obreros que trabajan por su propia cuenta, ya que esta circunstancia no debe de excluirlos de los beneficios que la mencionada ley les ofrece a los demas trabajadores.

Asimismo, y reconociendo el interés que usted se viene tomando sobre los problemas sociales, cosa que le agradecemos muy sinceramente, y estimando de sumo interés y necesidad que éstos se encaucen convenientemente, para evitar la explotación de que se viene haciendo objeto a los obreros, explotación que lleva a éstos, muy en contra de sus deseos, a provocar conflictos que degeneran en alteraciones de orden público, con harto perjuicio de los intereses en general, lo que se evitaría con una legislación adecuada. Pero mientras ésta no llega, bastaría una ley que obligue a los patronos a cumplir los Decretos-leyes que regulan las mejoras en favor de los obreros y trabajadores en general, como son la Ley de Ocho Horas, el Decreto número 443, que se refiere a los convenios de trabajo; la Ley número 40, relacionada con el descanso retribuído, y otras más que muchos patronos no cumplen y que la Secretaría del Trabajo, por mucho interés que se quiera tomar, no puede evitar que sean burladas, debido a que estas mismas leyes y decretos no establecen penalidades por su incumplimiento. Se hace necesario, repetimos, una ley que imponga penalidades de 6 meses a 2 años de prisión a todos aquellos que no cumplan las Leyes Sociales, o las resoluciones de la Secretaría del Trabajo en su caso, al igual que se le imponen a los trabajadores, por incumplimiento de estas leyes y decretos.

De esta manera, los obreros tendrían la garantía de esas leyes que los favorecen; a la inversa de lo que ocurre hoy que, a pesar de la Ley de las Ocho Horas de trabajo, se les obliga a trabajar más horas y se les abonan sueldos y jornales inferiores a los que están convenidos; con la particularidad de ser desplazados de su trabajo todos aquellos obreros que proceden a reclamar su derecho, como ha ocurrido en algunos casos que esta Sociedad tiene planteados en la Secretaría del Trabajo, y otros en los que los obreros han tenido que someterse a esta burla de los patronos para no ser desplazados; y todo esto lo hacen los patronos porque saben que los obreros no tienen el derecho de unir sus fuerzas para hacer uso de la huelga, como medida de defensa ante el abuso de los patronos por encontrarse aquélla regulada por medio de Decretos-leyes.

Esperando que lo expuesto merezca el honor de su consideración, ya que ello ha de redundar en beneficio de la clase trabajadora, tan abandonada hasta ahora por nuestros legisladores, se reitera de usted, muy atenta y respetuosamente.

«Sociedad de Conductores de Carros y Camiones de la Habana».—JUAN JARRO, Presidente; **MANUEL SANCHEZ**, Secretario.

SENADORES LIBERALES Y NACIONALISTAS.—Hoy visitarán al Presidente Gómez los senadores liberales y mañana sábado lo harán los nacionalistas.

Un aspecto de la concurrencia en el Círculo de Oficiales de la Ciudad Militar, durante las exhibiciones ofrecidas por el ilusionista Robline. Asistieron el coronel Batista y su señora, Elisa Godínez de Batista, en unión de su pequeña hija Myrta; el coronel Galíndez y señora, los coroneles González ye Querejta, los capitanes Cernada, ayudante; Manuel Pérez, Soca, Balisario Hernández y señora, Mateu, Bravo, Quirino Díaz, Luis Díaz, Abascal, Cruz Quesada, Román, el comandante Norat, los docto res Juan J. Remos, Ramos, José M. Quintana, Henríquez, señor Armand y otros oficiales y profesionales.

El ilusionista Robline en las exhibiciones que ofreció anoche en el Círculo de Oficiales de la Ciudad Militar, ante distinguida concurrencia.

ESTA DISPUESTO A LLEGAR A UNA INTELIGENCIA CON LOS PROPIETARIOS DE LA HABANA

La Municipalidad, con un presupuesto de $6.000,000, sólo destina a asuntos propios $2.000,000. El Acueducto de la Habana se hizo para un población de sólo 200,000 vecinos

Interesante en grado sumo resultó la sesión celebrada ayer por el Club Rotario de la Habana, ya que en ella figuró, como invitado de honor, el alcalde de la Habana, Dr. Antonio Beruff Mendieta, quien informó al Club de lo que había realizado, de lo que se proponía hacer y de otros aspectos de la Administración relacionados con su presupuesto.

Movida sesión, la cual fué presidida por el eminente alienista doctor Manuel Galigarcía, ocupando la secretaría el doctor Carlos M. Calvet.

Después que el sargento de armas, señor Hinze, anunció los rotarios visitantes e invitados, entre los que se encontraba el presidente del Ayuntamiento, Sr. Rivero, el secretario doctor Calvet leyó un hermoso trabajo sobre los pasados comicios rotarios, en los que fué electo el siguiente consejo directivo: Presidente, doctor Sergio Herrera; vice, Dr. José Pérez Cubillas; tesorero, Dr. Gustavo Odio de Granda; secretario, Sr. José C. Vior; vocales, Dr. Manuel Galigarcía, Dr. Luis Machado, Dr. Félix Granados, Dr. Carlos Manuel Calvet, Ing. Eduardo J. Chibás, Sr. Estanislao S. Crespo, Sr. Conrado W. Massaguer.

EL FIELD DAY DEL DOMINGO

El rotario Añorga se refirió al gran field day que se efectuará por los alumnos de las escuelas públicas, el próximo domingo 7, en los terrenos de «La Tropical», a las 8 de la mañana. Dijo que el enorme éxito de la fiesta lo demuestra el detalle de que más de 3,700 niños han acudido ya a la Casa de Beneficencia a sufrir eliminaciones. Informó que había logrado 10,000 pasajes gratis de los tranvías y otros tantos de los ómnibus, para transportar a los niños. Un folleto, de 48 páginas, sobre el festival, se prepara urgentemente, subvencionado por los anuncios de los rotarios.

Será un acontecimiento, único en su clase, el festival del domingo.

EL DR. BERUFF MENDIETA

El presidente Galigarcía anunció que, invitado expresamente por el Club el Dr. Beruff Mendieta, alcalde municipal de la Habana, había tenido la gentileza de concurrir para exponer lo realizado por su Administración y otros detalles sobre el presupuesto. Encomió la actitud del alcalde, ofreciendo su presencia en los problemas que tanto afectan a los vecinos.

El Dr. Beruff Mendieta, alcalde municipal de la Habana, comenzó expresando cómo venía cumpliendo, en su primer año de gobierno, los puntos de su programa de administración municipal que ofreció al pueblo de la Habana en el período electoral, y que más tarde ratificó en el acto de su toma de posesión.

Al examinar cómo estaba desenvolviendo la administración honrada y eficiente que ofreció al pueblo de la Habana, expresó que había encontrado un presupuesto de 6 millones 738,796 pesos 84 centavos, con un cómputo de 2,754 empleados en el Municipio, y que había reducido los gastos presupuestales para el trimestre de abril a junio 30, en la suma de $128,830.42 que, además de las consignaciones reajustadas ya para el trimestre de abril a junio, había economizado la suma de $33,000.00 en los gastos de esas consignaciones, sin dejar de dotar los servicios; con lo que probaba que en su administración los cargos inútiles e innecesarios eran eliminados y que las consignaciones para suministros se invierten cuidadosamente. Expresó que había recaudado, desde su toma de posesión hasta el día 31 de mayo, la suma de $926,460.80, con lo cual había enjugado un déficit de personal de $82,000.00 con que recibió la Administración municipal por sus obligaciones de personal del mes de marzo. Que había satisfecho todas sus obligaciones de personal y suministros del mes de abril, pagando, además, los servicios de luz y fuerza motriz del Acueducto, que ascienden a la suma de $65,000.00, correspondientes a los meses de noviembre y diciembre, respectivamente, y la suma de $114,000.00 de los bonos de la primera hipoteca del Acueducto de Albear, sorteados en el pasado mes de diciembre, y que en estos momentos satisface las obligaciones del personal del mes de mayo y espera inmediatamente empezar a pagar los suministros de este propio mes.

No obstante estos esfuerzos, el doctor Beruff Mendieta expresó a los rotarios la difícil situación económica que confronta el Municipio de la Habana para confeccionar su presupuesto de gastos para el próximo ejercicio económico.

Dijo el Dr. Beruff Mendieta, que los gastos imprescindibles de la municipalidad ascienden, para el próximo ejercicio, a la suma de seis millones 850,000.00 y de esa suma explicó que $2.699,000.00 le sustrae el Estado por obligaciones que le imponen al Municipio diversas leyes, haciendo esto imposible mantener un estado de economía equilibrada en el Municipio, exaltando la injusticia que significa que el Municipio de la Habana gaste $1.000,000.00 en su Departamento de Sanidad Municipal, sosteniendo tres hospitales que pueden considerarse, desde el punto de vista de servicios públicos, nacionales, porque a ellos acuden los enfermos de todas las provincias. Además de atender a las casas de socorro, las creches, los servicios especializados como son el Dispensario Antituberculoso, el de Profilaxis Venérea, el Forense y el de Higiene Infantil, tiene, por exigencias de las leyes, el Municipio de la Habana que contribuir al Estado con el 10 por ciento de su presupuesto para el contingente sanitario cuya suma se emplea por el Estado en atender la sanidad de otros municipios. Este 10 por ciento asciende a la enorme cifra de $661,000.00 en el presupuesto de gastos expresado. Que la supresión de esta injusta contribución del Municipio de la Habana al Estado, sería bastante para equilibrar los ingresos y egresos del Municipio y poder, de esta manera, la municipalidad, hacer obra efectiva de bien a la comunidad municipal.

De acuerdo con sus cálculos de ingresos, el Municipio de la Habana sólo podrá acordar como máximum un presupuesto de $6.000,000.00, y explicó a los rotarios el Dr. Beruff Mendieta, que de esa cantidad corresponde $1.500,000.00 a la administración y sostenimiento del Acueducto de Albear, cuyos gastos han sido reducidos considerablemente para poder llegar a esa cifra, al extremo de que el crédito de obras y mejoras, que siempre fué de $120,000, ha tenido que reducirse a la suma de $90,000, y el crédito del personal jornalero, que siempre excedió de 180 mil pesos, se ha reducido a la suma de $140,000; que $2.500,000 los absorbe el Estado por distintos conceptos, incluyendo el contingente sanitario, la Policía Nacional, por sus subvenciones y leyes especiales, quedando, pues, reducidos los gastos de la municipalidad a un presupuesto de $2.000,000, de los que se destina un millón de pesos para el Departamento de Sanidad Municipal, 500,000 pesos para el servicio de alumbrado público, y el resto, o sean los otros 500,000 pesos, para atender todos los demás servicios y departamentos del Municipio, como son el Departamento de Incendios y los departamentos de carácter administrativo, capaces de fiscalizar y hacer producir esa recaudación de $6.000,000.00; sin olvidar que por la ley de 23 de abril de 1928, los municipios vienen obligados a consignar el 10 por ciento de su presupuesto para obras de carácter municipal, que además el anhelo de todo buen alcalde, y lo que, como explica la elocuencia de los números, se hace totalmente imposible con las enormes erogaciones que abruman al Municipio de la Habana en cuestiones totalmente ajenas a la municipalidad.

Para probar que hay una creencia errónea en la opinión pública respecto a que el Municipio de la Habana malbarata sus ingresos en el personal excesivo y en complacencias políticas, el Dr. Beruff Mendieta leyó unos datos comparativos entre el presupuesto que regía en el ejercicio económico de 1930-31, bajo la administración del Dr. Miguel Mariano Gómez, al que calificó de «el mejor alcalde de la Habana», explicando que en ese presupuesto el doctor Gómez tenía 1,798 empleados y que a esa cifra del presupuesto de 1930-31 hay que agregar los 170 empleados de que consta el Hospital de Maternidad, los 233 del Hospital de Infancia, 15 pertenecientes a dos casas de socorro de nueva creación, 181 que son producto del mejoramiento del Dispensario Antituberculoso, 17 del de Profilaxis Venérea, siete del Servicio Forense, 17 del Servicio de Higiene Infantil, 53 de Asistencia Domiciliaria, 45 de los nuevos servicios del hospital «Freyre de Andrade», 251 correspondientes al Acueducto de Albear, que no figuraban en aquel presupuesto, y 101 plazas más que se han aumentado en la mejora de distintos departamentos y servicios, y en la creación de los departamentos de Cultura, Asistencia y Previsión Social y Turismo, que no existían ni figuraban tampoco en dicho presupuesto de 1930-31. Si sumamos todo esto a las plazas que figuraban en el dicho presupuesto del año 1930 al 1931, debía existir hoy en el Municipio la suma de 2,725 empleados; y, sin embargo, en el anteproyecto de presupuestos se han reducido las plazas a la suma de 2,668 empleados, con lo cual se prueba que no existe exceso de personal y que al aumento de servicio es lógico y necesario que siga un aumento de personal, y que se han logrado economías por la cantidad de 320 mil 627 pesos 70 centavos en el personal del Municipio, para el próximo ejercicio económico, al objeto de disminuir imperiosamente el desequilibrio existente entre los ingresos efectivos y los egresos.

Con relación a su plan de Obras Municipales, el doctor Beruff Mendieta expresó que el problema más fundamental que confronta la municipalidad de la Habana es el del servicio de agua, porque en realidad, con los ingresos propios del Acueducto de Albear es totalmente imposible acometer esta obra. Explicó que todavía está en uso, para regadíos y fines industriales, la Zanja Real construída en 1592, así como parte de las tuberías correspondientes al Acueducto de Fernando VII que circulan por la ciudad, construídos en 1831, y el Canal de Albear, preparado para resistir la circulación solamente de 75.000,000 de galones, es obligado a traer a la ciudad la cifra de 84.000,000, que es de la que se dispone hoy, por lo que pidió el Dr. Beruff Mendieta al Club Rotario la designación de una comisión de técnicos, de personas de reconocida capacidad y probidad, para el estudio de este problema, explicando que había que afrontar este problema con valentía y decisión, porque no era posible por más tiempo mantener, para una ciudad de 600,000 habitantes, un sistema de acueductos que se construyó sólo para una ciudad de 200,000. Dijo el Dr. Beruff Mendieta que tenían razón los propietarios de la Habana en exponer cuantas quejas hubieren merecido sobre la deficiencia del servicio de agua. El doctor Beruff Mendieta expuso que estaba dispuesto a oír los dictámenes de esa comisión, y a impulsar las obras y medios de realizarlas que señalare, pero que era preciso evitar toda suspicacia y que el requisito de la subasta pública era imprescindible para acometer la resolución de este problema.

Dijo que con una suma de $90,000 u otra dos veces mayor que dedica el Acueducto de Albear a sus reparaciones y mejoras, no tendremos agua en la ciudad de la Habana ni en veinte años—Esta obra siguió diciendo el Dr. Beruff Mendieta—tenemos que acometerla de conjunto y disponiendo de los recursos necesarios, movilizando el crédito de la ciudad o en cualquier otra forma, a fin de que en un plazo próximo y de manera rápida, pueda la Habana tener el servicio de agua que necesita.

Explicó cómo consignaba cantidades en el anteproyecto de presupuestos para el próximo ejercicio económico, destinadas al inicio de las obras del Parque Bosque de la Habana, en la finca «La Rosa», propiedad del Municipio, y también dijo que designaría una comisión de técnicos y hombres experimentados para el estudio y la realización de esta obra.

Que sacaría a subasta inmediatamen las obras para las casas para obreros que había ofrecido en su programa electoral; que previamente se celebraría un concurso para que a él concurrieran todos los ingenieros y arquitectos que se han dedicado al estudio de este problema, y que tienen magníficos proyectos elaborados sobre esta materia.

Dijo también que inmediatamente acometería la rotulación y numeración de las calles de la Habana, que era otra obra que había demandado el Club Rotario y toda la opinión de la ciudad.

Cumpliendo su programa de protección a la niñez, significó el doctor Beruff Mendieta que, dentro de pocos días, daría el Municipio de la Habana el primer paso trascendente en ese sentido, con la inauguración del balneario construído por el Estado en el litoral del Vedado, y cuyo uso y disfrute, gracias a gestiones del doctor Beruff Mendieta y mediante un decreto-ley, fueron trasladados al Municipio de la Habana.

Dijo el doctor Beruff Mendieta que esta obra la había puesto en manos del conocido tisiólogo, Dr. Luis Pompilio Romaguera, y del conocido—**OJO—al original** .. ..—César E. Guerra, para que fuera el primer paso hacia la construcción de un Sanatorio Marítimo de imperiosa necesidad en la obra de prevención contra la tuberculosis. Que allí concurrirían los niños de las creches del Municipio y los niños pobres que necesiten este servicio, y que, bajo la inspección médica, recibirán los baños de sol y los baños de mar, y que se llegará, tan pronto como los recursos lo permitan, a darles un desayuno. En horas de la tarde se establecerá un turno retribuído, para que los hijos de la clase media que no gozan del privilegio de asistir a los clubs aristocráticos, puedan también recibir los beneficios de esta obra y ayudar, con su contribución, a pagar los gastos de aquellos más necesitados, que nada pueden pagar.

Y, por último, abordó el alcalde el tan debatido problema del decreto-ley 750, explicando que estaba dispuesto a llegar a una inteligencia con los propietarios y a rectificar el decreto, pero diciendo, también, que no accedería a que el decreto fuera rectificado en estos dos extremos fundamentales:

Primero: En la presentación de las garantías necesarias para que la Administración cobre lo que legítimamente le corresponde del contribuyente por la propiedad inmueble; y, segundo: en lo referente a aquellas medidas de orden social que representan para los inquilinos positivas ventajas demandadas de viejo por la opinión pública.

Para demostrar que el decreto-ley 750 tiene un precedente científico inestimable, leyó el doctor Beruff Mendieta la siguiente parte del informe emitido por el profesor Seligmann en sus estudios realizados en Cuba, en el año 1932:

Comparación de evaluaciones:

No puede determinarse la magnitud de la carga tributaria que pesa sobre la propiedad inmueble, tomando en consideración únicamente el tipo de imposición. Es preciso primero comparar el valor en renta declarado que consta de las listas cobratorias, con el verdadero valor en renta. Sería necesario efectuar la tasación completa de toda la propiedad urbana en Cuba para determinar este punto con toda certeza, cosa que no fué posible realizar a los efectos de este informe; pero, no obstante, presentamos los siguientes datos estadísticos que pueden servir de gobierno hasta cierto punto:

Primeramente, se hizo una tasación muy estimativa de un número de residencias situadas en el barrio del Vedado, de la ciudad de la Habana, que es un sector de residencias de la mejor clase. Este estudio fué hecho por nuestros propios auxiliares, fijando al terreno un valor de $25.00 por metro cuadrado y tasando los edificios como sigue:

	Por metro cuadrado Una planta	Dos plantas
Fabricación antigua	$30.00	$50.00
Fabricación moderna	40.00	70.00
Fabricación de lujo (mármol, vidrio, emplomado, decoración interior suntuosa, hierro forjado y bronce, estatuas, etc.——	60.00	100.00

Los datos detallados que resultan de este estudio, constan en la tabla Cuatro. Aunque las tasaciones son, como antes reconocemos, sumamente estimativas, probablemente son más bien bajas que elevadas (por consiguiente, si acaso aminoran la suma total en que se estima que estas propiedades estén declaradas por debajo de su verdadero valor en renta), tanto más puesto que se basan en un valor en renta de solamente el 6 por ciento de la tasación. El estudio no abarcó suficiente extensión de terreno para poder decir con certeza que toda propiedad en la Habana, en general está declarada por menos de su verdadero valor; pero, no obstante, establece una presunción de primer orden en ese sentido, y demuestra que en cuanto a ciertas propiedades, al menos, puede asegurarse que constan con un valor declarado muy por debajo del verdadero en tiempos normales, y, probablemente, aún en la actualidad.

Terminó el Dr. Beruff Mendieta afirmando que, como gobernante, no se creía en posesión de toda la verdad ni de todo el saber; que reclamaba el concurso y la cooperación del Club Rotario y de todas las organizaciones y vecinos del término de la Habana, de buena voluntad; y que estaba empeñado en una obra de buena fe, y que deseaba que le señalaran sus errores para rectificarlos, y que con la cooperación del Club Rotario y la de todos los vecinos del término municipal de la Habana, tenía fe absoluta en que el éxito coronaría finalmente sus esfuerzos en el desempeño de su cargo.

Larga y cálida ovación recibió el alcalde al finalizar sus palabras.

HABLAN LOS ROTARIOS

Con la aclaración del Dr. Galigarcía de que los juicios que se vertieran eran de índole personal de quienes los expresaran, hablaron Felito Granados, quien impugnó el decreto-ley 750 y dijo que era indispensable la construcción de un matadero público. Panchito Andreu pronunció un vibrante discurso refiriéndose al decreto aludido, y atacando el informe Seligmann; comentó las deficiencias del agua y terminó felicitando al Dr. Antonio Beruff Mendieta por su buen deseo allí manifestado. Carlos Manuel Calvet, ofreció sus servicios en cuanto el alcalde quisiera utilizarlos. Fernando Simo, rotario y concejal, expresó que la Cámara no aceptará otra cosa que no sea la construcción de un matadero municipal. Paco Prieto pide al alcalde la reforma del reglamento del tránsito y la campaña contra accidentes.

FUMAR EN LOS ESPECTACULOS

El nuevo presidente, Dr. Sergio Herrera, interesó del alcalde que se prohibiera fumar en los espectáculos, especialmente en los cines, así como que no se contieran tantos «avances»

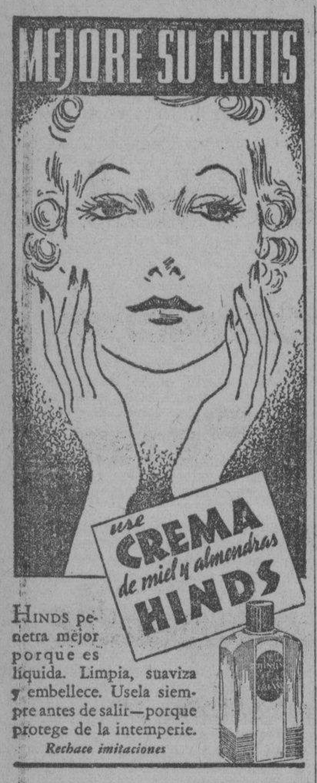

HINDS penetra mejor porque es líquida. Limpia, suaviza y embellece. Úsela siempre antes de salir—porque protege de la intemperie.
Rechace imitaciones

ESTADO DEL TIEMPO

Nota del mediodía del jueves:

Hay débiles bajas presiones en el Mar Caribe, en Cuba y en casi todo el Golfo de México, extendiéndose en faja estrecha hacia el nordeste. En el Atlántico hay buen tiempo con moderadas altas presiones, y también en la región central de los Estados Unidos.

Pronóstico para hoy, viernes:

Tiempo variable, con turbonadas; calmas y vientos flojos a moderados, variables.

Observatorio Nacional.

FARMACIA Y DROGUERIA TAQUECHEL DE TURNO HOY Tel. 2141 Obispo 27

FARMACIA DROGUERIA DE "JOHNSON" DE TURNO LOS LUNES Obispo Nº 30 TELEFONO-A-2129.

LA MAYOR 35 EDIFICIOS 700 EMPLEADOS SARRÁ DROGUERIA ABIERTA TODOS LOS DIAS TODA LA NOCHE LOS MARTES A-8026 A-3641

FARMACIAS de turno hoy VIERNES

DESDE BAHIA A PASEO DE MARTI (PRADO)

Habana No. 187 entre Paula y San Isidro	M-4604
Morro No. 50, A-8288 y	M-4495
Máximo Gómez (Monte) número 2, M-9400 y	M-9513
Pi y Margall (Obispo) 27	A-2141
Pedro Pérez (Lamparilla) y Villegas	M-5718
Zenea (Neptuno) Manzana de Gómez	M-2277
Leonor Pérez (Paula) No. 85	M-4129

DE PASEO DE MARTI (PRADO) A P. VARELA (BELASCOAIN)

Ave. de Italia (Galiano) 9-B	M-1500
Ave. de Simón Bolívar (Reina) No. 2	A-7300
S. Masó, (Escobar) y Peñalver	M-5450
F. V. Aguilera (Maloja) y San Nicolás	M-7712
General Aguirre (Animas) e Industria	M-4040
General Alemán (San Nicolás) y Gloria	M-5222
General Carrillo (San Rafael) y Campanario	M-4588
General Quintín Banderas y Corrales	M-4666
M. M. Delgado (Lealtad) y Animas	M-4480
Padre Varela (Belascoain) y Corrales	M-5427
Padre Varela (Belascoain) y Salud U-6840 y	U-1864
Zenea (Neptuno) 145	U-7018
General S. Figueras, (Suárez) y Esperanza	M-4622

DE P. VARELA (BELASCOAIN) A AVE. DE MENOCAL (INFANTA)

Ave. de Menocal (Infanta) y San José	U-7074
Ave. de la República (San Lázaro) 388, U-6774 y	U-3535
Fernandina No. 77	M-5365
General Suárez, (San Miguel) y Oquendo	U-6936
Zenea (Neptuno) 230	U-1819

VEDADO

Ave. de España (Calle 17) entre F y G F-6222 y	F-3788
19 entre 14 y 16	F-6211
13 entre J e I F-4015 y	F-6100
Zapata No. 123	F-6002
5 número 5	F-4404

VIBORA

10 de Octubre (J. del Monte) No 614	I-7242
Estrada Palma 59, I-7591 y	I-7222
Pocito y Reyes	X-2351
San Mariano y Figueroa	I-7334

JESUS DEL MONTE y S. SUAREZ

10 de Octubre (J. del Monte) y Rodríguez	X-2247
Pocito y 16 (Lawton)	X-1300
Santos Suárez y Serrano	I-7609

LUYANO

M. Fernández de Castro (Luyanó) 48	X-2348
M. Fernández de Castro (Luyano) 130	X-3068

CERRO

Falgueras 15	M-3900
Salvador y Bellavista	I-7214
Primelles No. 12	

NOTA.—Este grupo deberá prestar servicio público todo el día y toda la noche de los domingos siguientes: Enero 5, Febrero 16, Marzo 29, Mayo 10, Junio 21, Agosto 2, Septiembre 13, Octubre 25 y Diciembre 6.

HABANERAS

LA MODA ACTUAL

CONJUNTOS DE SPORTS

La moda en los **sports** requiere una comodidad absoluta para poder ejecutar los movimientos debidos en cada uno de los diferentes juegos que la mujer acostumbra practicar.

Para el **tennis** no hay nada igual a estos **shorts** unidos a la blusa en materiales dobles que, como el que presentamos está lleno de comodidad y belleza. Es de **polka** azul marino con confités blancos, tela lavable y que resulta elegante.

FANTASIA COREOGRAFICA

Con un numeroso grupo de alumnos de ambos sexos presentará Fernan Flor en la Comedia, hoy por la tarde, una fantasía coreográfica que titula: «La Fiesta del Príncipe». En ella se encuchará música de Mendelssohn, Chopín, Boccherini etc. Las bodas del Príncipe se festejan cumplidamente, terminándose con el clásico minuet.

Números atractivos en el programa también son los encomendados a Monadita Berndes, «La Rosa» con música de Tschaikowssky, a Llilla Estrugo que bailará una Jota, la Malagueña de Lecuona y un Vals Brillante de Chopín y el popular Jarabe Tapatío, danza típica mexicana que está a cargo de los niños Ernestina Castro, Marta Zúñiga Olga Demestre, Gregoria Quintero. Silvita Palau, Rachel Latour, Willy Muñiz, Rafael Llaneza, Juanito Barquín, José Smith, Felo Castro y Rolando López. Como solistas actuarán Cedalia Castaño, Julio Bustamante y Rosita Blanco Herrera y Kiki Skirving Benítez.

UNA FIESTA EN PARIS

La fiesta de Baco, como muy bien pudiera llamarse a una organizada en París por la Princesa Achille Murat, para favorecer una sociedad protectora de la infancia, que ha sido el éxito de la temporada.

Se llevó a cabo empezando por los **clubs** y **cafés** elegantes, siguiendo por las casas de alta costura y terminando en un baile en el famoso Hotel de Rohan. Se vió una gran variedad de trajes de gran gala con cola, alternando con los **suits** de menos categoría con falda corta, viéndose el tono azul que por esta vez eclipsaba hasta el negro. El color violeta también apareció en aquel desfile de elegancias, viéndose también **tailleurs** blancos, llamando la atención el **suit** de la casa **Molyneux**, de encajes color arena con cinturón y adornos de cabeza de plumas.

Predominaban los abrigos, capas y chaquetas de armiño blanco, siendo muy admirado un modelo de **Alix** en **jersey** de seda blanco drapeado, con sandalias caladas, llevándose en los pies sin medias.

En los nuevos peinados para de noche se lleva el cabello echado hacia atrás ondulado, y a la vez sujeto con peinetas. En la fiesta que aludimos una joven llevaba un peinado antiguo estilo **Pompadour.**

Mainbocher presentó faldas voluminosas que reunían su mayor interés en la parte de atrás, acompañándolas con chaquetas cortas y ajustadas. A esta artista le gusta usar cintas de terciopelo en color para los **ensembles** obscuros que se llevan por el día. En los trajes de noche de crepé negro se ven franjas de terciopelo en el borde de la falda ancha que se usan con chaquetas **Swagger** de cintas de terciopelo de color estrecho, empleándolas en los vestidos de día.

LA FIESTA DEL DOMINGO

Pasado mañana se celebrará una gran fiesta conmemorado **El Día de las Socias** en el acreditado Sanatorio **La Milagrosa**, que dirige el eminente cirujano doctor José A. Presno.

Toda señora precavida debe aprovechar esta ocasión para visitar dicha institución, en Cerro 586, que representa un orgullo para Cuba, resultando la Asociación de Católicas Cubanas, la primera de su clase.

Empezará dicha fiesta con una solemne misa a las nueve, a la que sigue números de música, canto y declamación por distinguidas señoras de nuestra sociedad, además de regalos que se harán a los concurrentes en el salón de actos de esa asociación. También, como un dato interesante, diremos que la doctora Amelia de Vera de Lens hará uso de su palabra vibrante y elocuente, complaciendo a muchas peticiones.

COMO EVITAR LA VEJEZ PREMATURA

A las personas que en plena juventud se ven privadas de tener una silueta fina por la acumulación de grasa en los tejidos, es a quienes va dirigida esta nota que puede hacerle cambiar en poco tiempo la desagradable figura, aumentada, por la línea esbelta y distinguida que hace lucir en la plena juventud.

Gelée Mitza es el producto indicado para conservar un cuerpo a la moda, haciéndolo a la vez joven y sano. Cada tratamiento, que se ejecuta por medio de fricciones, va rebajando la grasa, llegando al peso que cada cual quiera, sin peligro alguno, por ser un producto fabricado en laboratorios de gran reputación por doctores especializados.

Gelée Mitza se vende en las farmacias y droguerías o por medio de su representante J. Ciria por el apartado 1064.

AMADO NERVO

Yo he sufrido tu mal, «pálido asceta»
—asceta del dolor transfigurado—,
y he llorado tu muerte ¡la he llorado
en una tarde de color violeta!

Yo rogué al Cielo por tu amor, poeta,
por tu infinito amor innominado...
y al alzar mi oración, quedé espantado
al encontrar en mí la misma grieta.

Que aunque no tuve como tú la suerte
del grande amor—que te robó la muerte—
¡ay, como a tí, bajo aparente calma

por la amargura y el dolor deshecho:
«Ha de sobrarme la mitad del lecho
y ha de faltarme la mitad del alma»...

Alberto LOVIO

Matanzas.

MENU DEL DIA

Almuerzo.	Comida.
Grape fruit	Cantaloup
Huevos al plato	Sopa de quimbombó
Pollo a la Primavera	Frituras de natilla
Ensalada de remolacha	Carne fría. Ensalada
Fruta bomba en almíbar	Merengue con coquimole

RECETAS DE COCINA

Revoltillo de huevos con habas

Después de cocidas las habas, se hace una salsa de tomate, compuesta de la siguiente manera, pedacitos muy pequeños, cebollas, ajos, ajíes, tomates, un poquito de pimentón aceite; en esta salsa se echan las habas y después se baten tres o cuatro huevos, depende de la cantidad de habas que se vaya a hacer y se les agregan a esta salsa y se pone al fuego, revolviendo hasta formar un revoltillo que no quede muy seco.

M. R. de FONTANILLS

Dr. M. COSTALES LATATU
GINECOLOGIA—CIRUGIA ABDOMINAL
DIAGNOSTICO: $10.00.
PRADO 92 M-3472 F-4806

CRUCIGRAMAS

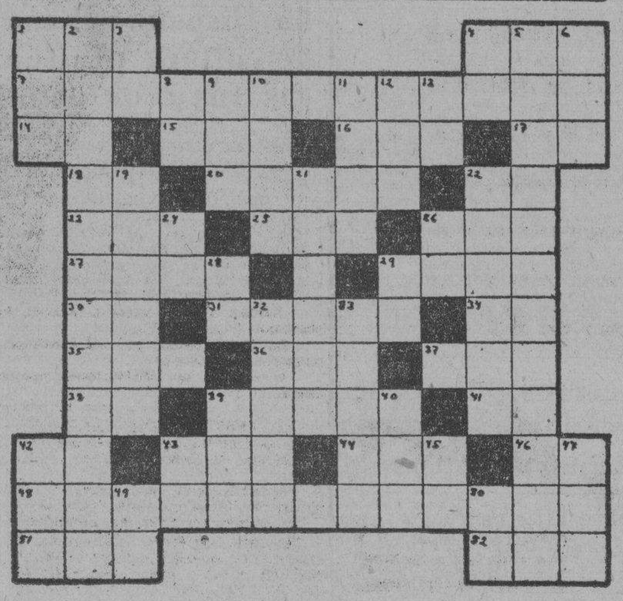

HORIZONTALES

1.—Altar.
4.—Dueña.
7.—Unidad de capacidad eléctrica (plural).
14.—En (en inglés).
15.—Agarradera.
16.—Ciudad y puerto de Finlandia.
17.—Done.
18.—Pronombre.
20.—Perfume.
22.—Nombre de letra.
23.—Hijo de Noé.
25.—Ansar.
26.—Hogar.
27.—Estado antiguo vecino de la Caldea, cuya capital era Susa.
29.—Villa de la provincia de Málaga.
30.—Dios del Sol.
31.—Occidente.
34.—Sílaba que repetida resulta un apodo familiar.
35.—Composición poética.
36.—Ave trepadora que habita en el Brasil, las Guayanas y México.
37.—Personaje representativo de una nacionalidad.
38.—Negación.
39.—Metal.
41.—Sílaba que repetida resulta el nombre que se le da a un niño pequeñito.
42.—Y o E (antiguo).
43.—Juguete.
44.—Departamento del Paraguay.
46.—Símbolo del sodio.
48.—Por algún tiempo.
51.—Cocine.
52.—Vocal (pl.)

VERTICALES

1.—Planta umbelífera.
2.—Paquidermo de gran talla (pl.)
3.—Asociación Canaria.
4.—Diptongo.
5.—Recientemente.
6.—De esta manera.
8.—Dios del Sol.
9.—Hembra del oso.
10.—Ciudad de Portugal.
11.—Vástago o vara que brota del tallo o tronco principal.
12.—Medida agraria usada en Aragón.
13.—Nota musical.
19.—Gran lago de los Estados Unidos.
21.—Gran extensión de agua.
22.—Reptil saurio de América.
24.—Sílaba que repetida resulta un apodo familiar.
26.—Artículo.
28.—Sílaba que repetida resulta el nombre del dios de la locura.
29.—Cierta hiedra de la China.
32.—Temperatura.
33.—Parecido a otro.
39.—Preposición inseparable.
40.—Nombre del ohmio en la nomenclatura internacional.
42.—Nombre de la «e» larga griega.
43.—Associated Press.
45.—Diptongo.
47.—Vocal (pl.)
49.—Variante.
50.—Negación.

Solución al Crucigrama anterior:

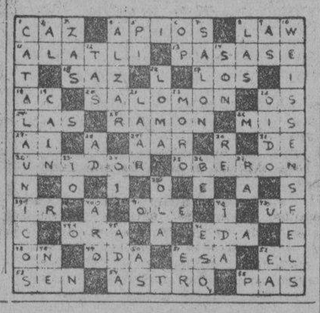

Asegure calidad y novedad comprando al mismo precio en las calles de Galiano y de San Rafael.

MATANCERAS

De TEMPORADA. — Los esposos Estorino-Navarro.

Ocupan desde hoy, su hermosa Quinta de la Calzada de Gral. Betancourt, en nuestra Playa, el joven y distinguido matrimonio Eusebio J. Estorino y Ortega y la señora María Navarro.

Pasarán todo el verano aquí.

Y les acompañará durante la season, su señora madre, la respetable dama Carmen Ortega Vda. de Estorino, a la que, como a Chevin y a María, damos en estas líneas la más afectuosa bienvenida al quartier.

UNA BODA MAÑANA.—En San Juna de Letrán.

Para las nueve y media de la noche del sábado seis de junio, citan las invitaciones, que entre sus amistades, han repartido los esposos Consuelo Martínez Franque y Justo Rossié O-Ryan y la señora Sofía Alfonso Vda. de Hernández, para los esponsales de sus hijos Consuelo y Miguel Angel.

Matanceros esos novios.

De muy estimadas y muy prestigiosas familias yumurinas.

Al acusar recibo de la esquela con que se me honra para esas bodas de mañana sábado, permítaseme adelantar a la feliz pareja, los votos que formulo por su ventura y su dicha.

MUY MEJORADA.—La señora de Domínguez.

La crisis por todos ansiada, parece ya una realidad, en el estado de salud de la bella y elegante dama Angélica Oliva de Domínguez, de cuya gravedad, después de la operación a que fué sometida hace unos días, di cuenta en estas «Matanceras».

Pasadas esas peligrosas horas del período post-operatorio, se acentúa por momentos la mejoría de la muy apreciable enferma.

Así me complazco en hacer saber a sus innúmeras amistades.

NUEVOS ATRACTIVOS. — Para un festival.

A las gestiones del promotor Luis Pargas, va a sumarse entre los infinitos números de que consta el programa del gran festival del día catorce, del Vacation Camp, de la Academia Arturo Echemendía, la presencia en el ring, de Fillo Echeverría, el famoso campeón de boxeo que es por sí solo poderosísimo aliciente para los amateurs matanceros.

También es casi seguro que venga a Matanzas ese día, Kid Chocolate.

Y número nuevo también será, en el programa náutico, de las horas de la mañana de este festival, una competencia de single-shells.

Dos premios ha donado el promotor Pargas, para las competencias de natación.

Los tickets para esta gran fiesta, que comenzará a las ocho de la mañana y terminará a las ocho de la noche, están siendo vendidos por la comisión de señoritas de que dí cuenta en pasados días.

Valen las papeletas de entrada veinte centavos, y el ticket para el almuerzo, cincuenta centavos.

Quedan ya pocos de éstos últimos.

NUEVO HOME.—De un joven matrimonio.

Carlos Borroto y Dulce María Ruiz, me ofrecen su nueva casa en Cristo número veintitres, en la Habana, rogándome a la vez, que lo haga por este medio a sus amistades en esta sociedad.

Quedan complacidos esos amigos.

EDUARDO CASADO.—Su próximo recital.

Será en la ciudad de Cárdenas en esta primera quincena de junio, para cuya fiesta cultural existe el mayor entusiasmo, entre la gentry de la Perla del Norte.

Toda clase de facilidades le han sido brindadas al recitador cubano Eduardo Casado, tanto por las autoridades cardenenses, como por las empresas y la culta y selecta sociedad.

Espera Casado presentarse en Matanzas después.

Y los que sabemos de su valer, y los que conocemos de su exquisito arte, esperamos que aquí, como en la hermana ciudad, se coopere a ser posible, la presentación de ese coloso del verso, en el palco escénico del «Sauto».

UN HOMENAJE. — Al Secretario de Obras Públicas.

Llega hasta el cronista la nueva, de la que ya se hace eco, en sus notas de «El Republicano», el confrere Alfonso, de que se está organizando un banquete en honor del ingeniero Raúl Simeón, prestigiosa figura del actual Gabinete del doctor Miguel Mariano Gómez.

Con sus compañeros los profesionales yumurinos, cooperarán también a ese homenaje, los que lo fuímos de su ilustre padre, aquel gran periodista que tuvo Matanzas que se llamó don Gabriel Simeón.

Todas las clases sociales de la Atenas, están siendo invitadas, por los iniciadores de este banquete, que lo son los señores que forman el Comité de la Zona Franca, que tanto espera de las gestiones de ese preeminente matancero, para su más pronto desarrollo.

Volveré a ocuparme de tema tan interesante como el que inspira esta nota.

UN RECIBO.—Sin carácter de fiesta.

Lo tuvo en la tarde del lunes, en aquel coqueto pisito del frente al parque, home del Administrador del National City Bank Juan Quirós y su bella esposa Amparo Gorris, la gentilísima jeune fille Nenita Caraballo y Gorris, que festejaba su natalicio ese día primero de junio.

Un simpatiquísimo bunch de señoritas y jóvenes, todas de esta promoción futura del verano de 1936, reunióse en torno a Nenita, deslizándose las horas entre amena charla, juegos de salón, y el espléndido obsequio que hubo para cuantos allí se encontraban, de un magnífico luch.

Daré algunos nombres de los concurrentes a ese recibo de Nenita Caraballo y Gorris.

Conchita Sánchez Junco y Felito Casas Lima, Nenita Font Tió y Camilito Acosta y Espinosa, Yolanda Puñals y Lino Gutiérrez, Nena Leal y Carlos Rabelo, Cucú Lamazares y Romualdo Silveira, Clara Marta Pérez Heydrich e Isaac Fernández, Silvia Arango y Juan Candelario, Josefina Arango y Antonio Falcón, Rosita Moro y Ramón Falcón, Titina Casas y Chongo Casas, y de compañero con la gentil festejada el joven José R. Arango.

EL CAPITAN VASALLO.—Para la Playa.

Quedará instalado en la hermosa Quinta de los Horta, que como ya dije a mis lectores, dejan sus propietarios, para ir a residir a la Habana, el Presidente del Club de Oficiales, capitán Ramiro Vasallo, y su joven, bella e interesante esposa Julia Zolla Díaz.

Cerraron contrato ayer.

Y tan pronto esté restablecido uno de los pequeños hijos del muy apreciable matrimonio, los tendremos en aquel quartier, donde tan pronto han de hacerse apreciar y querer, por su vecindario.

Personas muy afables, muy llanas, muy simpáticas los esposos Vasallo-Díaz, de su estancia en la Playa, somos todos a felicitarnos.

LA ULTIMA NOTA.—Para decir que dtdicaremos mañana todo el espacio de estas «Matanceras» a dar cuenta de los actos sociales que se han celebrado aquí, en honor de la gran escritora Leonor Barraqué, que ha sido por tres días nuestra ilustre huésped.

De todas esas fiestas, después de la conferencia de la noche del martes, debemos hacer resaltar el té del día tres, en los salones del Liceo, que culminó en brillantísimo acto social.

Manolo JARQUIN.

Defunciones ocurridas ayer en la Habana

Petronila de la Rosa Vázquez; blanca; 88 años; Patrocinio 13; hemorragia cerebral.

José Chang; amarillo; 55 años; Rayo 15; cirrosis del hígado.

Etelvina Llort; mestiza; 42 años; C. del Humo; neumonía.

Martín Pilar Losada López; mestizo; 8 meses; Figuras 6; toxi- infección intestinal.

Alfredo Pena Balceiro; blanco; 46 años; H. C. García; cáncer de la lengua.

Víctor Hernández Bravo; negro; 65 años; H. C. García; asistolia.

Bernardo Natwin; blanco; 35 años; Q. Dependientes; fiebre tifoidea.

María Regla Cole; negra; 3 años; H. Infancia; invaginación intestinal.

Blanca Alonso Pilar; blanca; 21 años; 13 entre Pocito y Tejar; tuberculosis pulmonar.

Feliciano Fernánlez Sánchez; blanco; 43 años; Altarriba 4; angina de pecho.

Victoriano Llorente F.; blanco; 43 años; Auditor 65; angina de pecho.

Bernardino Taltavil Pons; blanco; 48 años; H. Municipal; úlcera del estómago.

Andrea Sardiñas Méndez; blanca; 72 añosá Atarés 12; mal de Bright.

Dominga Argudín; negra; 67 años; P. Dulces sn. Cáncer del útero.

Marta Beard; negra; 37 años; H. C. García; ruptura del embarazo tuvamio.

Juan Betancourt Alcalde; blanco; 4 días; 23 y A. Vedado; debilidad congénita.

"El" estómago es el manantial de alegría de la vida"
Cuídelo usted, con una buena alimentación y algunas cucharadas de DIGESTÓNICO del Dr. Vicente
VENTA EN FARMACIAS

Guanabacoa al Día

CONCIERTO. — El conservatorio «Costa» que dirige la bondadosa señora Amelia Grau de Costa, celebrará el domingo día siete del actual un magnífico concierto.

Tendrá por sede el gran salón de actos del Liceo Artístico y Literario.

Dando comienzo a las tres y treinta de la tarde.

El programa es el siguiente:

Primera Parte

Nocturno número 2, Chopín.

Variaciones sobre un tema de Corelli, Tartini.

Danza Gitana, Rachmaninoff.

Violín y Piano por las señoritas Eva y Mirta Reyes.

Canto Indio, Lecuona.

Escuchaal ruiseñor, Lecuona.

Marina, dúo de soprano y tenorita.

Soprano: señorita Josefina Villalba; tenor, Manuel Cías.

Vals de Cleopatre, doctor Gaspar Betancourt.

Vals de las flores, bailarina clásica, señorita Estelita Altuzarra.

Segunda Parte

Romanza de Opera, por el tenor Manuel Cías.

Romanza de «La del Soto del Parral», Soutullo y Ver.

Barítono, Manuel García.

Dúo de «El Puñao de Rosas» Chapí.

Soprano, Josefina Villalba; barítono, M. García.

Poesías, recitadas por la señorita María de los A. Fernández de Castro.

Plegaria de la ópera «Tosca», Puccini.

Mírame así, Sánchez de Fuentes.

Por qué no vients, Lecuona.

Soprano: Edelmira de Zayas

Vals «Misttinguette».

Jarabe Tapatío.

Adaijo Acrobático.

Bailarinas: Estelita Altuzarra Miss Lucille Kasewell (del Estudio Lucille).

Las piezas de canto serán acompañadas por el maestro González Iribiera.

Las localidades al precio de cincuenta centavos, se encuentran a la venta.

Todas las personas interesadas en asistir a tan magnífico concierto pueden adquirirlas en el propio conservatorio «Costa» en la calle Máximo Gómez 2?, ó en la residencia de las señoritas Ortega en el número 56 de la propia calle.

Exito les deseo.

ENTRE NOSOTROS.—Procedente de Santiago de Cuba, donde residen llegaron a esta villa al caer la tarde del miércoles la distinguida señora Aurorita Carral y su cumplido esposo el señor José Souto.

Los que se encuentran en la residencia del amable matrimonio Truba-Varona.

Vienen los señores de Souto a pasar varios días entre nosotros.

Por lo que les doy mi bienvenida.

ONOMASTICOS.—Hoy celebran su fiesta onomástica la elegante señorita Raquel Iglesias, administradora de la sucursal de la Cuban Telephone Company.

La simpática y encantadora señorita Raquel Bassette, gala de nuestros salones elegantes.

Y la interesante señorita Raquel González.

Para ellas tengo con tal motivo la felicitación más sincera con los votos por que reciban en sete días las satisfacciones más intensas de sus vidas.

HAND-BALL.—El miércoles último, fué celebrado ante numeroso público en que prevalecían las adorables damas y damitas, el anunciado partido de hand-ball, entre Salvador Arana y Adriano Calvo; José Gutiérrez y el Presidente zaguero: Jesús Muguerza.

El que se llevó a efecto en la cancha de la novel sociedad «Aliança Juvenil».

Ganaron los primeros dejándoles en 21 tantos para treinta.

Después se jugó un segundo partido por las mismas parejas que volvieron a ganar por anotación de 21 por 27.

RENE DECHARD.— Nuestro distinguido amigo el Cónsul de Cuba en Cincinatti, Ohio, señor René Dechard ha regresado a esta villa donde pasará varios días de bien ganadas vacaciones.

Gratamente fuí sorprendido con su visita en la tarde del miércoles.

Mucho me alegra el poderlo consignar así ratificándole por medio de esta nota mi saludo y deseos de grata estancia en la villa de Pepe Antonio.

MORENA-CLARA.—El teatro Carral proyectará esta noche en su magnífica pantalla la super-producción «Cifesa», a las ocho y media «Morena-Clara», la obra cumbre de la Imperio Argentina y Miguel Ligero.

Es esta la mejor cinta gráfica que se ha hecho.

Otra film que será estrenada es «Rosa de Francia», por Antonio Moreno y «Documental número 12».

Con ese magnífico programa reanuda sus funciones de cine el teatro Carral.

José R. Arango de la Maza

DIABETICOS
Nuevo tratamiento de la Diabetes sin Insulina, por método propio
Curación de las Diabetes benignas y transformación de las Diabetes malignas en benignas
DR. GUSTAVO ODIO DE GRANDA
MEDICO DE LAS UNIVERSIDADES DE PARIS Y HABANA
Horas de consulta: de 2 a 4 excepto los sábados
TELEFONO U-5832 VIRTUDES 144-B

M.E.C.D. 2016

VIBOREÑAS

EN EL COLEGIO «NUESTRA SEÑORA DE LOURDES».—Me es grato afirmar una vez más que este plantel, objeto de mi mayor admiración y simpatías en razón de la ...ta labor educativa que en favor de la juventud habanera y especialmente viboreña, 20 aos ha, está realizando, va siempre en crescendo, resultando insuficientes para los actos sociales y religiosos las amplias dependencias del moderno Colegio. Este hecho habla más alto que las más elocuentes apologías y explica sobradamente el por qué, en estos tiempos de propaganda en todos tonos y colores, las Rvdas. Madres Filipenses descansan tranquilas en la eficacísima de sus alumnas y familiares. Unos y otras concurrieron a esta muy lucida fiesta que con motivo de la clausura del mes de Mayo, tuvo lugar el domingo 31 en dicho Colegio.

A la animación, orden y disciplina característicos de este gran Colegio, vino a sumarse una agradable novedad. La inauguración de dos preciosos ángeles que las alumnas regalaron a su muy digna y amada Madre Directora el día 20 de Mayo con motivo de su fiesta onomástica. Una obra de delicadeza y buen gusto. Vida del Sagrario, señalan a la par, la gruta milagrosa asiento de la Reina y Soberana del Colegio, la Santísima Virgen de Lourdes. El conjunto bellísimo. Sobre el fondo rugoso de las rocas se destacaban el blanco altar de mármol las túnicas rosas y oro de los ángeles, todo ello envuelto y perfumado por innumerables azucenas que levantaban sus cabezas para contemplar enamoradas a las que en la Gruta rezaban al Lirio de los Valles eternamente a la dulce Patrona del Colegio. Fiesta muy simpática y altamente significativa. Especialmente la coronación de la Virgen por las alumnas que con su excelente conducta durante todo el mes de mayo, se hicieron dignas de ello. Formaban tres grupos: mayores, medianas y pequeas. Uno tras otro, fueron pasando al compás de una solemne marcha llevando las primeras de cada grupo bellísima corona de gardenias y una azucena todas las demás el canto de las coronas emocionante y sentidísimo. Las antiguas alumnas lo reforzaban recordando días como éste, plenos de fervorosa emoción. Los padres de las heroinas sonreían de placer; y con razón, pues, ven como sus hijas se preparan para luchar con valor, en los combates de la vida, y para triunfar con el triunfo de la virtud, que es el triunfo de los triunfos.

El Rvdo. Padre Lerena alentó con elocuentes y fervorosas frases a seguir por ese camino a cuantos lo escucharon con fervor.

Luego fué la procesión, pedida la consagración y se dió fin al acto. Por su lucimiento y esplendor, fué del gusto de la numerosa concurrencia. Y no quiero terminar sin referirme al regocijo de las alumnas del último curso, que según costumbre tradicional y en compañía de las profesoras de la Escuela Gratuita (Antiguas Alumnas) fueron obsequiadas por el Colegio con un espléndido banquete. Cambiaron regalos, etc., y pasaron un día que según ellas debe repetirse, y yo les deseo que sean profetas con mi felicitación muy expresiva.

LOS SANTOS DE HOY.— Santas Zenaida, Valeria y Ciria, y los Santos Bonifacio, Sancho y Fernando de Portugal.

Son hoy los días de la bella y joven señora Zenaida Hernández, esposa del estimado señor Carlos Luis Alonso López, a los que también felicito por celebrar mañana sus bodas de bronce, los ocho años de casados formando inquebrantable en su hogar la felicidad.

Una venusina viboreña, la escultural figulina Zenaida Carrasco y Cano, un «cachito» de cielo viboreño en el que brillan como sus más limpias luces dos bellos y ardientes ojos negros, será objeto hoy de interminables demostraciones de afecto, por celebrar sus días y su cumpleaños. Con sus familiares recibirá a sus íntimas amistades esta tarde, desde hasta las ocho de la noche.

Presente tengo a este bello ramillete de Zenaidas:

Zenaida Ponce, Zenaida Acosta, Acosta, Zenaida Hermida, Zenaida Gómez Torres, Zenaida del Castillo y Zenaida Ruiz Betancourt.

Un beso muy expresivo les dedico, a las lindas niñas «Zenaidita» Torres Boffill y María Zenaida Vila y Mola.

SRTA. RAQUEL D-COSTA RUZ. La distinguida y gentilísima señorita Raquel D-Costa y Ruz, amiga que sinceramente admiro, celebra hoy sus días.

Yo muy presente la tengo, y le dedico la expresión de mis fervientes votos porque siempre disfrute de todas las venturas terrenales.

SRA. ISOLINA BETANCOURT DE CAPOTE.—Señaladas demostraciones del más alto aprecio y de inolvidables afectos recibió la señora Isolina Betancourt de Capote, bella y joven esposa del cumplido caballero doctor José Capote, y también de linda hija la señorita «Isolinita» Capote, en la fecha de celebrar sus días, viéndose concurridísima su residencia aquí en nuestra Ciudad Nueva.

No es tarde para dedicarlos mi más expresivo saludo, y así lo hago en estas líneas, que hasta ellas haya llegar.

EN EL CLUB UNIDOS.—En los terrenos de este prestigioso Club, Cocos número 10, se continuarán esta noche, a las nueve, los juegos de Basket entre los equipos que contienden por dos valiosas Copas.

Juegos que proporcionan a distinguidas y numerosas familias, horas agradables al aire libre, siendo siempre muy atendidas por la galante Directiva de Los Unidos.

VALIOSO SOUVENIR.—Lo he recibido de la distinguida dama Marquesa de Casa Caracena, la gran profesora de piano, consistente en su trabajo literario «Algo sobre Beethoven», que ha llegado a mi poder con afectuosa dedicatoria.

Le quedo muy agradecido a tan buena amiga, y la felicito una vez más por sus notables y apreciables labores culturales.

MUJERES Y FLORES.— Puedo garantizar que es el predilecto tema esta gran verbena que mañana sábado se celebrará en el feudo de los «Infantiles», 10 de Octubre número 360, desde las nueve hasta la madrugada del domingo, con tres valiosos conjuntos musicales.

La entusiasta Directiva que preside el caballeroso joven José D. Davis, ha estado laborando hasta en altas horas de la noche, y da los últimos toques a los mil y un detalles de organización, decorado, etc., etc.

Son muchos y algunos muy valiosos, los objetos que serán sorteados entre las señoras y señoritas, y serán repartidos entre toda la concurrencia unos setecientos abanicos.

De «El Encanto» es una lamparita de mesa de noche. Unas «regias» medias, de «La Casa de las Medias». Un bucaro, plato de cristal y motera, de la Casa Quinana. Estuches de polvo, de la casa Piver. Cuatro estuches de productos de belleza, de la casa Dagelle. Doce estuches de chocolate, del chocolate Bobak. Un estuche de perfumería de la casa dt Crusellas. Uno de bombones de La Estrella. Dos de productos Mennen de esta conocida casa. Un peinado Permanente, de Los Permanentes. Seis fotos ampliaciones, del Studio Leal. Tres pomos de productos para el cabello, de Los Cuatro Locos.

Las invitaciones familiares, se conceden hasta la tarde de mañana con mucha rigurosidad.

RIO CRISTAL.—Continúa viéndose muy favorecido y en la más completa animación, Río Cristal, el encantador restaurant garden de Enrique Berenguer, con la presencia en aquel bello paraíso de elementos distinguidos de nuestro mundo elegante, y también de turistas que nos visitan.

Noches pasadas se reunión un grupo muy selecto en Río Cristal, disfrutando de horas muy deliciosas, transcurridas en un ambiente de distinción, alrededor de una mesa que ocuparon la señora Josefina Polo viuda de Mesa, el doctor Carlos Fonts y señora Juanita Cano, el doctor Alberto del Junco y señora Violeta Mesa y el doctor Tirso Mesa.

El Excelentísimo Sr. Ministro de Alemania, Wilhelm Erythropel en compañía de su distinguida hermana, que se encuentra de temporada en esta capital, al lado de sus familiares.

Un simpático grupo de turistas, llegados el martes, estuvo durante la tarde del miércoles, en aquellos incomparables jardines, habiendo sido obsequiados por el señor Berenguer con un cocktail-párty, que resultó de lo más alegre y divertido.

Formaban este grupo, las señoritas Nan Estez, Ann Merrill, Henriette Thames, Connie Kennedy, Hilda Smith, Mrs. Sara Harris Lloyd, Genevieve Estez, Mr. y Mrs. Malcom Bradfield, Mr. y Mrs. W. Buchanan, Mr. Nicholas R. de Pont, Mr. Brooks Mell y Mr. John Oldham.

Para el domingo promete verse muy concurrido Río Cristal, existien do algunas solicitudes de mesas para el almuerzo entre éstas la de un grupo de Senadores, organizada por el doctor Enrique Recio.

Las reservaciones de mesas pueden hacerse al teléfono I-6023.

LA BODA DE ANOCHE.—Se celebró en la Parroquia de Jesús del Monte a las nueve y media.

La novia, elegante y bella señorita Blanquita Pérez y Pérez.

El novio, cumplido y dichoso joven Oscar Mujica y Yanes.

Blanquita celebradísima por su primorosa toilette, que muy sugestiva la hacía.

Padrinos: la señora Teresa Pérez Tellechea, y el señor Andrés Mujica Hernández.

Testigos por Blanquita:

El capitán de la Policía Nacional señor Gabriel Sánchez y el señor Manuel García.

Testigos por Oscar:

Los señores Arcadio Avila y Fernando Coll.

La boda civil fué ante el Notario Público doctor Lorenzo Saladrigas, con los testigos señores Domingo Argola y Juan A. Avila.

A tan dichosos y nuevos esposos deseo en el estado que han contraído disfruten de una inquebrantable felicidad.

RECITAL DE CANTO.— Mañana sábado tendrá lugar en el Hotel Nacional una gran fiesta de arte, en la que el laureado maestro señor Francisco F. Dominicis, presentará en su primer recital, a su aventajada alumna la bella señorita Carmelina Santatna Reyes, poseedora de bella y bien timbrada voz de **soprano.**

Para este acto, señalado para las cinco y media de la tarde, el maestro Dominicis ha combinado un selecto programa, que dividido en tres partes es como sigue:

Songs My Mother Taught Me, Dvorack.
My Peace Thou Art, Schubert.
Giá La Notte, Haydn.
Paysage Sentimental, Debussy.
Reverie, Hahn.

III

Enammurato-E Te (canción napolitana), Ricciardi.
Serenata D-Invierno, Bettinelli.
Sotto Il Ciel, Sibella.
Cantares De Mi Tierra (III), Osma.
Nana (Berceuse), Falla.

III

Louise (Aria II Acto), Charpentier.
La Traviata (Recitativo y Aria Primer Acto), Verdi.

La señorita Santana será acompañada al piano por la señorita Anita León.

Mucho interés ha despertado este recital de música, en el que la novel artista triunfará demostrando sus magníficas facultades para el canto.

Urbano DEL CASTILLO.

VESTIDOS de SEDA para jovencitas a $2.95

Acabamos de recibir una preciosa colección de vestidos para jovencitas de 8 a 16 años, interpretados en seda color entero y con originales estampaciones, que ofrecemos ahora al precio tentador de $2.95

Sánchez y Arano

AMISTAD 76
(frente al Teatro Centro de San Rafael)
Tels. A-0481. A-7737. Habana

CRONICA HABANERA

EN SUS DIAS

Celebra hoy su santo la señora Raquel Larrea, esposa del conocido clubman Panchito Pla.

La joven dama, por su gentileza y distinción, es muy estimada en nuestro gran mundo.

A las muchas felicitaciones que recibirá en su día, une el cronista las suyas.

LAS FESTIVIDADES DE HOY.—Dos las festividades que celebra hoy, la Iglesia Católica: Zenaida y Raquel.

Saludamos con tal motivo a un grupo de damas que están de días.

En primer término las Zenaidas.

Zenaida Gutiérrez, distinguida e interesante esposa del doctor Felipe Mencía, notable galeno que disfruta de grandes prestigios en nuestro mundo médico.

La señora de Mencía no recibe, lo que consignamos por expreso encargo.

Zenaida Romero de Martínez, Zenaida Spring de Reposo, Zenaida Alfonso de Ramírez, Aranguren de Mora, Zenaida Hidalgo de Márquez y Zenaida Cervantes de Ramírez O-Bourke.

Y las señoritas Zenaida Varela, Zenaida Suárez Murias, Zenaida de la Portilla, Zenaida Pina, Zenaida Oramas, Zenaida Siré.

Y Zenaida González Pol, tan bella y tan encantadora, hija del eminente cirujano doctor Manuel González Alvarez y de su gentil esposa Catalina Pol.

Las Raquel.

Raquel Montoulieu, la distinguida señora del hacendado Alvaro Sánchez Batista y su hija Raquel María, la bella esposa del doctor Gustavo Hevia, miembro del comité de Regatas del «Habana Yacht Club».

Raquel Ruz de Gutiérrez, la gentil dama.

Raquel Catalá viuda de Barrios, Raquel Ramírez de París, Raquel Cabrera de Arenas, Raquel Justiz de Martínez, y Raquel Anaya de Naya.

Entre las señoritas Raquel González del Valle, Raquel Uriarte, Raquel Castro, Raquel Lima, Raquel Mayán, y la encantadora Raquel Miró y Barnet.

Raquel Salom, linda y muy graciosa hija de los esposos Leovigildo Salom y Angélica Díaz, que cumple los quince años.

Y completando la relación la bellísima Raquel Stincer y Morales, hija del notable cirujano doctor Elpidio Stincer y de su esposa María Morales.

También se encuentra hoy, de días la señora Rebeca Taquechel, joven y bella esposa del ingeniero Cándido de Bolívar.

EL CAPITAN JOSE A. ARANGO. Ayer ha sido trasladado de la Asociación Cubana de Beneficencia para su residencia del Vedado, el capitán auditor del Ejército Constitucional doctor José A. Arango y Mestre, quien fué sometido el sábado último a la operación de apendicitis.

Operación feliz, practicada con el mejor de los éxitos, por un joven y notable cirujano que disfruta de gran nombradía, el doctor Ricardo Machín.

Enhorabuena.

DE VIAJE.—El distinguido matrimonio Gabriel Pratts y María Dolores Cubas embarca hoy para los Estados Unidos.

Se proponen estar presentes en el acto de graduación de su hijo Jorge, que termina su carrera de Auditor de Finanzas como alumno eminente de la Universidad de Pennsylvania.

La señora de Prats nos encarga despedirla por este medio de sus amistades, ya que por lo apresurado del viaje no ha podido hacerlo personalmente.

LOS ESPOSOS SARDIÑAS SEGRERA.—Una grata fecha fué la de ayer, para el distinguido caballero Septimio Sardiña y para su gentil esposa Eugenia Segrera.

Cumplieron cuarenta y seis años de casados por lo que se vieron congratuladísimos por sus amistades.

La señora de Sardiña, tan querida en nuestro gran mundo, tiene citado al Comité Organizador del Baile de las Flores, celebrado recientemente, para una junta que tendrá efecto esta tarde a las cinco, en su residencia del Vedado.

En dicha junta se dará cuenta de los productos deaquella fiesta, que tanto éxito obtuvo.

EN EL AUTOMOVIL CLUB. — Como hemos anunciado esta noche tendrá lugar en el «Automóvil Club» la fiesta de esgrima, patrocinada por el Comité France Amerique de la Havane.

Los asaltos, cuyo programa completo dimos ayer en nuestra crónica, darán comienzo a las nueve.

Terminados estos se bailará con una orquesta.

NOTA DE DUELO.—A una avanzada edad ha dejado de existir en su residencia de esta capital el martes último la bondadosa dama Blanca Pessino viuda de Luján.

Su sepelio se verificó el miércoles.

Triste acto en el que se congregaron familiares y amigos en gran número.

Reciban todos sus deudos nuestros pésame, muy especialmente sus hijos Enrique y Blanca y su hermana política, la estimada señora María Luisa Saavedra viuda de Pessino.

OPERADA. — El lunes fué sometida a una delicadísima operación, en el Jhon Hopkins, Hospital de Bartimore, la señora Carlota Fernández, bella y distinguida esposa del estimado amigo Pepe Feriández Villasuso, gerente de «LePalais Royal».

Las noticias que se reciben sobre el estado de la gentil paciente son en extremo satisfactorias, pues pasadas ya las primeras horas se ha iniciado una franca mejoría.

La señora de Fernández, que venía siendo tratada con éxito en esta capital por los conocidos doctores Ignacio Toñarel y Carlos Cárdenas, fué operada por el doctor Rienhoff, uno de los más notables cirujanos de aquella institución americana.

EL BRIDGE DE HOY. — Para la tarde de hoy en su residencia del Vedado tiene dispuesto un bridge party la bella y gentilísima dama Ana María Menocal.

Será en honor de Madame Carterón, la distinguida esposa del Ministro de Francia.

Resultará animadísimo.

HONRAS FUNEBRES. — El lunes próximo se celebrarán en la Iglesia del Carmen solemnes honras fúnebres en sufragio del alma de la infortunada señorita Hortensia Santiago Lazaga, cuyo fallecimiento ocurrido el día 23 de febrero último, fuera tan sentido en esta sociedad.

Dichas honras, señaladas para las ocho y media de la mañana, han sido dispuestas por los hermanos de al desaparecida, Blanca, Cecilio, Luis, Graciano, Ofelia y Lorenzo Santiago Lazaga.

EN LA SOCIEDAD DE LEGISLACION COMPARADA. — En la tarde del miércoles tuvo efecto una importante junta de la Sección II de la Sociedad de Legislación Comparada de la Habana.

El doctor Avelino Cañal joven jurista de positivo valor, presentó un hermoso trabajo de Filosofía jurídica titulado «La Crisis Actual del Pensamiento Jurídico».

El doctor Cañal, trató el tema con gran maestría, demostrando en todo momento su profundo conocimiento de la materia, recibiendo a su terminación las felicitaciones de todas las personalidades allí presentes, entre las que se encontraba el doctor Luis de Feria, Presidente de la Sociedad de Legislación Comparada.

También esa tarde ingresaron como socios de la referida sección II de la Sociedad, dos conocidos doctores, Pedro Entenza y Eduardo de la Torre.

CONFERENCIA. — En la Escuela Privada de Derecho se celebrará hoy, a las cinco y media de la tarde, una conferencia.

Estará a cargo del profesor de Derrecho Internacional Dr. Natalio Chediak quien disertará sobre el «Derecho Internacional y la Constitución Cubana».

(Continúa en la página SIETE)

Contra DEBILIDAD tome FITINA

Modelos de alta distinción para mujeres de buen gusto.

Precios Económicos.

Visite la Sucursal de KLEN.

San Miguel 76 esq a San Nicolás. HABANA.

KLEN FROCKS INC. New York N.Y.

UNGUENTO CADUM PARA LAS ERUPCIONES

Es sorprendente el ver con qué prontitud el Unguento Cadum remedia y cicatriza las erupciones de la piel. No importa cuántos remedios haya probado sin obtener beneficio, no tiene Ud. por qué desanimarse, pues el Ungüento Cadum es distinto de todos ellos. Alivia la picazón instantáneamente y empieza a hacer cicatrizar con la primera aplicación. Las enfermedades más obstinadas de la piel, como los granos, las úlceras, las erupciones, las lastimaduras, el eczema, la urticaria, las cortaduras, las picadas de insectos, las quemaduras, la picazón de las almorranas, etc., se alivian prontamente con el Ungueto Cadum. El legítimo viene en un solo tamaño y se vende siempre en su envase de origen. Cuidado con las imitaciones.

Hoy! Sólo Hoy!

SU MEJOR OPORTUNIDAD!

Quinientas Piezas de Seda Estampada

en diversas calidades, a

2.68

el corte de 4 varas

Las mismas Sedas que vendemos regularmente a 3.00, 3.40 y 3.60 el corte, ofrecidas hoy a un precio excepcional, como para que se agoten en un solo día. Enorme variedad de estampaciones sobre fondos blancos y de color... Listas, óvalos, flores... todos los motivos nuevos imaginables, en sedas de gran caída, que lavan bien y lucen extraordinariamente.

Venga por la mañana, y podrá escoger con calma

No deje pasar, en modo alguno, esta ocasión, que tardará en volver a presentarse.

fin de Siglo

san rafael y águila, tlfonos: m-5921-92-93

HOY Y MAÑANA

últimos días de nuestra gran

Venta Especial de MEDIAS

Si usted aún no aprovechó las rebajas en precio que por tres días hemos efectuado, venga sin tardanza.

La esperamos hoy!

fin de Siglo

san rafael y águila, tfonos. m-5991-92-93

†

E. P. D.

EL SEÑOR

JUAN GUSSO Y DALMAU

HA FALLECIDO

Y dispuesto su entierro para las cuatro de la tarde de hoy, su viuda, hija, sobrinos, cuñados y demás familiares, que suscriben, ruegan a las personas de su amistad se sirvan asistir, a la indicada hora, a la casa calle 5ª, número 58, entre C y D, Vedado, para desde allí acompañar el cadáver al Cementerio de Colón, favor que agradecerán.

Habana, 5 de Junio de 1936.

Aurora Correoso Viuda de Gussó; Margarita Gussó y Correoso; José Coll; Conchita, Juan y Dolores Busté; Guido Nasi Correoso; Lidia Correoso de Nasi; Emiliano, Juan y Enrique Dotta; Comandante Moisés Chappotín; Comandante Ernesto D. Despeyne.

FUNERARIA DE PRIMERA CLASE

ALFREDO FERNANDEZ

SAN MIGUEL 63. TELEFONO A-6348

Dr. Valdés Anciano

PRADO No. 20. M-1794.

Exclusivamente enfermedades Nerviosas y Mentales.

INSOMNIO NERVIOSIDAD ayúdese con ABSORBINE JR.

Frótese un poco de Absorbine Jr. en la nuca al acostarse y verá cómo le ayuda a descansar mejor. Absorbine contiene aceites esenciales, calmantes y benéficos. No irrita, ni mancha.

Dr. HUMBERTO FAZ TABIO

Especialista en ENFERMEDADES DE NIÑOS

CALZADA No. 90 entre PASEO y A. VEDADO — CONSULTAS de 3 a 5 P. M. Teléfono F-2679

Suscríbase al DIARIO DE LA MARINA

M.E.C.D. 2016

ESCENARIO y PANTALLA

ENCANTO: «LA FAVORITA»

Digamos ante todo que esta película, estrenada ayer en el «Encanto», no tiene de común con la melosa ópera de Cayetano Donizetti más que el título en español. Título que no es el más apropiado, salvo que con él quiera aludirse a Kay Francis, a la cual nadie discutiría el adjetivo, no por su arte de histrionista, sino por sus «artes» de mujer.

«La favorita», es la típica comedia de enredo, sin pretensiones psicológicas ni trascendentalismos de ninguna especie. Y como enredo urdido por mano astuta de mujer, todo él se verifica naturalmente en torno a ese ovillo eterno e inmutable que es el amor.

Por amor una mujer es capaz de muchas cosas. Por amor, la protagonista de esta comedia arma un lío formidable. Tan formidable que hay momentos en que ella misma está a punto de ser víctima de él; pero la salva siempre su destreza, muy superior a la de todos los demás personajes del «film», que resultan, en cierta manera, fantoches a su lado.

El espíritu de la obra es genuinamente norteamericano. Los hombres y las mujeres son tolerantes, comprensivos, supercivilizados. Se observa, desde luego, el predominio de «ellas» sobre «ellos». El panorama es de disipación moral, pero los sanos principios se salvan al fin con un oportuno matrimonio. Precisamente todo el enredo que urde la protagonista tiene por objeto poner las cosas en orden, atrayendo hacia sí al hombre de quien está enamorada y dando una buena lección de ridículo a una casada casquivana y a un marido excesivamente confiado.

Todo el interés de esta película está cifrado en el juego escénico y en el diálogo. La acción transcurre, en su mayor parte, de puertas adentro, y está concentrada en tres parejas casi exclusivamente.

Kay Francis sobresale con su belleza y con su dominio de la escena. Los otros intérpretes que se destacan son George Brendt y Genevieve Tobin.

FAUSTO: «DESEO»

Ernesto Lubitsch goza fama en Hollywood de ser uno de los directores cinematográficos que mejor conocen su oficio. Sin embargo, Lubitsch se nos aparece como un hombre poco generoso de su caudal técnico. No es el artista inspirado y audaz que lo pone todo a una sola jugada fílmica, a una de esas atrevidas construcciones de sombra y de luz que marcan un nuevo jalón en el desarrollo del séptimo arte. Es más bien el artífice calculador, que hace pequeñas y prudentes inversiones, que gasta fragmentariamente su capital en lindas naderías, como esos millonarios extravagantes que en vez de prestigiar sus casas con buenos cuadros o buenas esculturales, decoran los rincones con «bibelots» y bujerías. Si se nos pidiese una definición lo más aproximada posible de la verdadera significación de Lubitsch en el cine contemporáneo, nosotros diríamos que es un gran «bibeloteur» de la pantalla.

En algunos monumentos antiguos se nos presenta a Hércules vestido de mujer, hilando en la rueca de Onfalia, mientras ésta estimula su tarea dándole con una pantufla en las mejillas. La ironía griega quiso simbolizar de este modo la necesidad que siente a veces el héroe de abandonar su incómoda postura épica y entregarse a suaves ocupaciones que Miguel de Marcos no vacilaría en calificar de pantuflares.

¿Es éste el caso de Ernesto Lubitsch? ¿Se trata de un heraclida en zapatillas, es decir, de un cineasta de técnica musculosa y viril, que después de vigorosos alardes épicos (recordemos «El Patriota», en que colaboró Emil Jannings) ha decidido tomar su rueca y hacer vistosos encajes de fantasía? O de otro modo: ¿estamos en presencia de un artista que coquetea con su fuerza por un impulso espontáneo de su espíritu irónico o ante un buen profesional que ha transigido prudentemente con ciertas realidades extraartísticas?

Estimamos que esta segunda versión es la más acertada. En Hollywood se admite que Lubitsch es un excelente conocedor del «metier» cinematográfico, pero se afirma también que es uno de los directores más «comerciales». No se olvide que él fué el encargado de aclimatar en los Estados Unidos la gracia genuinamente parisién de Chevalier y que cumplió la encomienda a maravillas. Cada vez que algún productor desea «americanizar» un tema de la literatura universal o amoldar el temperamento de un artista europeo a la sensibilidad media del público norteamericano, apela a Lubitsch.

«Deseo», estrenada ayer en el «Fausto», el «Auditorium» y el «Neptuno» simultáneamente, es un nuevo desliz de Lubitsch por el plano inclinado de la frivolidad yanqui. El título, en forma de anzuelo, tiene ese cebo sexual con el cual tanto se pesca en el río revuelto de la curiosidad contemporánea. Pero es lo sexual sin «freudismo», sin drama, para públicos que no quieren complicarse demasiado sus gustos. En realidad se trata de una variante más del tema de los «ladrones de salón» que tanto auge obtuvo en el fin de siglo. Gangsterismo de guante blanco, en el que si alguna vez sale a relucir una pistola, pensamos en el «camouflage» del encendedor o la cigarrera.

Cuando un yanqui irrumpe en un tema así suele hacerlo a título de hombre candoroso, cuya pureza de espíritu pugna con la ancestral malicia del europeo. Este Bradley, que se enamora de la falsa Condesa de Beaupré, astuta capitana de la banda ladrona, es en realidad un «niño grande», deseoso de visitar España porque tiene de ella una visión romántica, captada, tal vez, en las narraciones de Washington Irving. Por esta concepción simplista de la vida, su entusiasmo por la condesa apócrifa llega hasta el extremo matrimonial, sin que le importe el aspecto ético de la cuestión. Precisamente el hecho de que se trate de una ladrona de postín añade interés a la aventura. El buen yanqui se imagina protagonista de un trance melodramático, en lo más escabroso de la Sierra Morena, con las huestes de algún Diego Corrientes redivivo.

Todo esto tratado con cierta finura psicológica y con un humorismo de altura, daría obra de superior calidad. Pero Lubitsch ha preferido urdir una comedia ligera, a ratos de intriga, a ratos picaresca, a ratos sentimental. Y hasta ha interpelado en ella la nota operetesca: una cosa mitad canción, mitad melopea, que Marlene Dietrich dice con esa voz deliciosamente gutural que es uno de los mayores atractivos de su personalidad histriónica.

Fotogénicamente, hay unos «shots» iniciales que son los mejores de la película y que recuerdan algo la manera de René Clair. En términos generales el «film» no pretende interesar por el efecto cinematográfico puro, sino por lo teatral reflejado en la pantalla. El mayor interés de la obra ha sido confiado al diálogo—que tiene felices momentos—y a algunas ocurrencias ingeniosas de la acción, como el truco del robo del collar, que nos parece el más acertado.

Ahora bien, la calidad fotográfica es buena y la presentación escénica siempre lujosa y de buen gusto.

En cuanto a la interpretación, tiene todo el relieve que pueden darle Marlene Dietrich, que es una de las actrices cuyos valores se cotizan más alto en el mundo, y Gary Cooper, que entre los actores jóvenes del cine yanqui, es, a nuestro juicio, uno de los más serios y talentosos.

Marlene hace derroche de femenina seducción en su papel de ladrona de joyas y de corazones. Gary se atiene fielmente a la simplicidad esquemática del tipo que encarna, que es cuanto podía hacer.

Los demás intérpretes tienen papeles de muy menor importancia.

Francisco ICHASO

N O T A S

«EL ENEMIGO DEL HOMBRE» EN EL CAMPOAMOR

La película más hermosa de todos los tiempos, «El enemigo del hombre» o «La tragedia de Louis Pasteur», se estrena hoy en este simpático teatro. Usted confesará con orgullo que ha llorado viendo esta soberbia y excepcional película, colosalmente interpretada por el inmenso Poul Muni, con la colaboración distinguida de Josephine Hutchinson, Anita Louise, Donald Woods y Henry O-Neil y cientos más. También se estrena la sensación musical de la Warner, titulada «Fama sin dicha», donde hace su debut como estrella «la vestida de rojo» de «Caliente», Winifred Shaw, con el concurso de Genevieve Tobin, Lyle Talbot, Allen Jenkins, Phil Rogan y las muchachas más lindas y esculturales de la tierra. Música, canciones, espectáculo, romance. Los precios como siempre, 20 kilitos de 1.30 a 6.30 y 30 centavos después. Niños, a cualquier hora, 15 y tertulia 10 cts.

El martes, una regocijante comedia cuyas escenas hacen reír a carcajadas y batir palmas entusiasmado al espectador más serio, «Su Señoría se divierte», donde hacen su debut en la pantalla el célebre actor que es gloria del teatro norteamericano, Edmund Owen, con Maureen O-Sullivan, Reginal Owen, Norman Foster y Dudley Diggs. También se estrena la copia totalmente hablada en español de «Dos fusileros sin balas», con los reyes de la risa, Stan Laurel y Oliver Hardy.

Pronto: más insinuante, voluntuosa y atrevida que nunca, Joan Harlow, ahora «trigueña de fuego», en «Flor de arrabal».

NACIONAL: «INFAMIA», DESDE LA 1 Y 30

Desde la 1.30 empieza sus exhibiciones hoy el teatro Nacional, en función continua, a 20 centavos hasta las 6.30 y 30 centavos después de esa hora.

El programa combinado es de máxima atracción, destacándose en el mismo la admirada y comentada película «Infamia» (These three), intensa tragedia de almas provocadas por una infamia y en la cual se distinguen como principales intérpretes Merle Oberon, Miriam Hopkins y Joel Mac Crea.

La otra película del programa es un vibrante drama de las praderas, titulado «El duelo de los valientes», y en cuya interpretación toman parte casi todos los cow-boys popularizados entre el público por su habilidad y destreza en el revólver y el lazo. Encabezan este reparto Harry Carey, Hoot Gibson y Boots Mallory.

Se completa el programa de hoy con el último noticiario, el cartón de Popeye «A puñetazo limpio», y la variedad de la radio «El templo del silencio».

El domingo próximo, a las 9.30 de la mañana, está señalada la gran tanda infantil que con tanta ansiedad esperan los niños de la Habana, porque saben que han de ver en la pantalla las mejores películas (muchas de ellas estrenos) de Popeye, Mickey Mouse, Betty Boop, el Pato Donald, Benitín y Eneas, Buster Keaton, Charles Chaplin, la Pandilla, Stan Laurel y Oliver Hardy y otros máximos productores de risa.

Podemos asegurar también que habrá en la escena la actuación de un notable acto de variedades cuyo nombre es una sorpresa y que se sortearán cuatro Shirley Temples, una de ellas de máximas dimensiones, que se exhibe en el pórtico del teatro y que se repartirán entre los trescientos primeros niños que lleguen 300 álbumes de Shirley Temple.

CARIDAD SUAREZ, ESTA NOCHE, EN EL TEATRO MARTI

Esta noche, a las 8.45, tendrá efecto la anunciada función extraordinaria con motivo de reaparecer en este coliseo, la tiple Caridad Suárez. Dará comienzo con la revista de actualidad «El 88 fijo», de Carlos Robreño y Rodrigo Prats. Gran acto de variedades en el que toman parte la tiple Luisa María Morales, la bailarina Alicia Parlá, la bailarina española Conchita Vila, el barítono Jesús Freyre, los bailarines del Casino, Cuevas Brothers, Bolito, Jr., niño de 6 años de edad, y Tudel y Jean, bailarines internacionales que actúan en el Casino de la Playa. En la segunda parte sube a escena la obra cumbre del teatro cubano, «Cecilia Valdés», cantada por Caridad Suárez y Miguel de Grandy. Para toda la función costará la luneta 80 centavos, 50 la butaca y 20 la tertulia.

En preparación: «Guamá», obra de gran aparato escénico, en dos actos, original de Federico Villoch y Rodrigo Prats, con decoraciones de Nono V. Noriega. Sorprendente.

Se ensaya: «Moreno claro», de Antonio Castells y Gonzalo Roig.

Próximamente: «El amor en Abisinia» o «Ras-Kame-Akhi».

No olvide que el teatro «Martí» es el más fresco de la Habana, con su nuevo sistema de ventilación.

Grupo de artistas que toma parte en la función de esta noche en el teatro «Martí», en la que reaparece la notable soprano Caridad Suárez.

EXITO DE KAY FRANCIS EN EL ENCANTO

Kay Francis, la indiscutible reina del cine, triunfó ayer plenamente en su última creación, «La favorita». Hoy se exhibe nuevamente esta deliciosa y exquisita comedia social, donde Kay tiene amplias oportunidades de lucir su fascinante talento, y subyugar a las mujeres con su elegancia única e incomparable. Colaboran con ella, George Brent, Genovieve Tobin, John Eldredge, Claire Dodd y Ralph Forbes. Completa el programa el cartón en colores «El Guajirito», la simpatiquísima comedia «Nos toca la lotería». Los precios, como siempre, 30 centavos de 3.30 a 6.30 y 40 centavos después. Niños, a todas horas, 20 cts.

El lunes, un espectáculo soberbio de la Universal. Una película que atravesará la pantalla con furia de centella; una película que nunca podrá morir; se titula «Oro maldito», y son sus intérpretes Edward Arnold, Binnie Barnes, Katherine Alexander, Montagú Love, John Miljan y miles de extras. Esta es la historia increíble de un hombre que demandó al Gobierno de los Estados Unidos en un pleito de seiscientos millones de pesos. Ganó el caso, pero murió sin un centavo. En sus manos yertas por la muerte, aún empuñaba el título de propiedad de las tierras más ricas del mundo. Drama furioso de hombres y naciones, enloquecidos por la codicia del oro.

Pronto, el drama musical más estupendo de todos los tiempos, titulado «Magnolia» (Show boat), formidablemente interpretado por Irene Dunne, Allan Jones (el tenor de «Una noche en la Opera»), Paul Robeson (estupendo cantante de color), Helen Morgan (la reina de los blues) secundados por un reparto total de 3,500 artistas, incluyendo un coro de doscientas voces. ¡Bellas canciones que vivirán eternamente en el regazo amoroso de vuestros recuerdos, y un drama de amor que jamás morirá en vuestra memoria...!

EXITO DE «EL NIÑO DE LAS MONJAS» EN EL ALKAZAR

Nueve mil once personas han aplaudido la más simpática, salerosa y castiza de todas las películas españolas, «El niño de las monjas». El público paga y siempre tiene la razón... La opinión y crítica del «respetable» es la «única» que vale, y éste salió altamente complacido y entusiasmado después de ver esta gloriosa film española. Son sus intérpretes Raquel Rodrigo, Luis Gómez, famoso torero español, conocido por «El Estudiante»; Celia Escudero y otros. Hoy, desde la 1.30, vuelve a repetirse esta magnífica joya, acompañada de la superemocionante y espectacular producción, que también ha gustado extraordinariamente a la enorme cantidad de personas que la han visto, titulada «Cachorro de mar», con Betty Balfour, Barry McKay y John Mills y miles de extras. Dos grandiosas producciones de la International Film... Los precios como siempre, 20 centavos de 1.30 a 6.30 30 centavos después. Niños, a todas horas 15 y tertulia 10 centavos.

El domingo, la matinée comenzará a las 12.30 en punto. Venga temprano.

El miércoles, Warner tiene el orgullo de presentar la revelación más sensacional trágica, desde «Soy un fugitivo». Se titula esta crispante producción «Condenados al infierno», con un soberbio reparto, incluyendo a Donald Woods, Kay Linakey, Henry O-Neil y miles más. La más formidable exposición de cruentos hechos acontecidos siempre por los depiadados e inhumanos contra los débiles e indefensos... También se estrenará la producción joya de gran misterio y emoción, titulada «El asesinato del médico», con Ricardo Cortez, Mary Astor, John Eldredge, Phillips Roed y otros. Si usted puede dominar sus nervios no deje de ver este electrizante programa. Un botiquín para casos de emergencia y una ambulancia estarán situados en el vestíbulo de este teatro, durante las exhibiciones de estas dos monumentales cintas.

"4ª SEMANA"
MORENA CLARA
POR PRIMERA VEZ en CUBA
con IMPERIO ARGENTINA y MIGUEL LIGERO
HOY PAYRET
2ª: Antes de 6.30 Después 30
PRONTO "EL CURA DE ALDEA"
CIFESA

HOY: «EL ENEMIGO DEL HOMBRE» EN EL RIVIERA

Hoy será día de gran gala en este elegante teatro, por estrenarse la superproducción de la Warner, «El enemigo del hombre» o «La tragedia de Louis Pasteur», la película más hermosa de todos los tiempos, en que usted orgullosamente confesará que le ha hecho llorar, soberbiamente interpretada por el inmenso Paul Muni, con Josephine Hutchinson, Anita Louise, Donald Woods y Henry O-Neil y cientos más. También se estrena la sensación musical de la Warner, titulada «Fama sin dicha», donde hace su debut como estrella Winifred Shaw, la «vestida de rojo» de «Caliente», con la colaboración de Lyle Talbot, Genevieve Tobin, Phil Regan y Allen Jenkins, y las chiquitas más lindas y esculturales del universo. Los precios para hoy: 20 centavos por la tarde y 30 centavos por la noche. Niños, tarde y noche, 15 centavos y tertulia 10 centavos.

El lunes, a petición, la grandiosa comedia musical de Artistas Unidos, «Hombre o ratón?», con Eddie Cantor, Ethel Merman, Sally Eilers y los deslumbrantes coros de bellezas de Samuel Goldwyn. También se presentará la dramática producción «La Reina de la ruleta», con Edward G. Robinson, Miriam Hopkins y Joel MacCrea.

El martes, estreno en Cuba de la simpatiquísima comedia titulada «Su Señoría se divierte», con Maureen O-Sullivan y estreno de la copia hablada en español, de «Dos fusileros sin balas», con los reyes de la risa, Stan Laurel y Oliver Hardy.

El miércoles, estreno en Cuba de dos hits crispantes y trágicos de la Warner, «Condenados al infierno» y «El asesinato del médico».

NACIONAL: TANDA INFANTIL EL DOMINGO A LAS 9 Y 30 A. M.

No se habla de otra cosa entre los niños de la Habana. Todos se han dado cita para ir a divertirse el domingo a las 9 y 30 de la mañana en el teatro «Nacional», cuya empresa les ha preparado un programa de carcajada obligatoria.

En este programa toman parte Popeye, con su película «A puñetazo limpio», Betty Boop, en «Cazando moscas», Mickey Mouse en «El team de polo», y el Pato Donald en «Una partida en el campo». Todas estas cuatro películas son estreno.

Buster Keaton y Charles Chaplin, se presentan en sus comedias «Maridos novicios» y «A la una de la madrugada», y Benitín y Eneas en Escuela de detectives». Stan Laurel y Oliver Hardy se harán aplaudir en la comedia «Manos a la obra» y La Pandilla hará diabluras en «Cuidado con los chicos». Además, en la escena habrá una grata sorpresa con la actuación de un gran número de variedades.

Como obsequio a los niños se sortearán cuatro Shirley Temple, una de ellas de tamaño monumental, que se exhibe en el pórtico del teatro, y a los primeros 300 niños que lleguen se les entregará un álbum Shirley Temple, editado por la revista «Chic».

El teatro se abrirá a las 9 en punto y la función empezará a las 9.30 no vendiéndose localidad para tertulia ni paraíso para abrir estos pisos en caso que sea necesario para el público de abajo.

Los precios son: 30 centavos los mayores y 20 centavos los niños.

UNA GRATA NOTICIA

La Paramount acaba de recibir un cable avisando que Marlene Dietrich y Gary Cooper están en New York, y que uno de ellos o tal vez los dos lleguen hoy a nuestra ciudad en los aviones de la Pan American.

La popularidad de que gozan entre nuestro público y la coincidencia de que lleguen en los momentos en que se está exhibiendo su bella película «Deseo», hacen suponer una gran recepción por parte del público.

La representación de la Paramount y la empresa del «Nacional» los festejarán de acuerdo con el tiempo que permanezcan entre nosotros.

DE LA SOCIEDAD «PRO ARTE MUSICAL»

Ya está fijada la fecha para el Ballet que bajo la dirección del profesor Yavorsky ofrecerán los alumnos del curso de baile de «Pro-Arte Musical». Será el lunes 22 del actual, a las 5 p. m., en función exclusiva para los socios.

Uno de los números de más mérito será la Sonata «Claro de Luna», de Beethoven, en la que tienen las principales partes Alicia Martínez del Hoyo y Fernando Alonso Rayneri. Prometemos detalles muy interesantes sobre esta fiesta de arte que ha de resultar un éxito.

Para la temporada de conciertos que comenzará en octubre, la Sociedad tiene firmados contratos con dos grandes pianistas: Hofmann y la Novaes, con el violinista Bolognini, el cellista Hubert y la famosa pareja de bailarines japoneses Yeichi Nimura y Lisan Kay y otros contratos en tramitación. De otros proyectos para el verano y la temporada invernal hablaremos próximamente.

FERNAN FLOR Y SUS ALUMNOS HOY EN EL PRINCIPAL

En poder de nuestras más entusiastas familias se encuentran las localidades para el recital de danza que en la tarde de hoy ofrecen Fernán Flor y sus alumnos en el «Principal de la Comedia».

Todo está ya dispuesto para esta gran fiesta de arte que llamará la atención por el adelanto que en breve tiempo han conquistado la mayoría de sus alumnos.

Los trajes de la Gavota, La Rosa, 1830 y del Vals Azul han sido diseñados por Dalmau.

Borbolla, estará al frente de la orquesta.

Las pocas localidades disponibles están a la venta en la taquilla del teatro.

La fiesta comenzará a las 5 y 30 de la tarde.

CANTARELLI PRESENTA HOY UN NUEVO PROGRAMA

Una gran atracción encierran las funciones que Cantarelli dará esta noche en el «Principal de la Comedia» a fin de que el público habanero pueda verle en sus más grandes y originales actos, el gran mago presentará un programa con números que constituyen una verdadera novedad en materia de magia.

Entre los números más interesantes que integran el programa, figura el titulado «Un libro misterioso», además de que Cantarelli deslumbrará a los espectadores ofreciéndoles nuevos y asombrosos experimentos de telepatía y magnetismo, valiéndose en gran parte para su realización del propio público y un número de entretenidas manipulaciones.

Pero el acto que más trascendencia reviste en este que Cantarelli llama su programa número 2, es el titulado «El misterio de la tortuga», en el que el ilusionista hace un verdadero derroche de sus habilidades en las artes mágicas.

Este espectacular repertorio, que seguramente ha de llamar la atención tan ruidosamente como el del programa número 1, irá esta noche en las dos tandas, en la de las 8 al precio de 30 centavos la luneta y butaca y en la de las 9 y 45 a 40 centavos.

G A C E T I L L A S

FAUSTO: «DESEO» Y «HUERFANOS DEL DESTINO»

Vuelve hoy a la pantalla del teatro «Fausto», así como a la del «Neptuno», la exquisita película de la Paramount «Deseo», estrenada ayer en los teatros y admirada por el público. En «Deseo» Marlene Dietrich y Gary Cooper se reafirman en la admiración del público, al interpretar como maestros del gesto y la dicción el bellísimo romance que se desarrolla en esa película, presentada con deslumbrante lujo y remarcable originalidad.

El programa de hoy es doble y se exhibe en función continua desde las 2 de la tarde figurando en el mismo además de «Deseo», la interesante comedia sentimental «Huérfanos del Destino» por Eleanore Whitney, Tom Keene y Dickie Moore de conmovedor argumento. Además se exhibe el último noticiero mundial y el divertido cartón de Popeye el Marinero titulado «A Puñetazo Limpio».

Los precios son: 40 centavos los mayores y 20 centavos los niños a todas horas.

El martes próximo el estreno de la película «Caballero Improvisado», por Douglas Fairbanks Jr. y Elisa Landi.

Otro gran estreno está en perspectiva en «Fausto». Nos referimos a la última producción de Fred Astaire y Ginger Rogers, titulada «Sigamos la flota», revista cómico-lírica-coreográfica en la que la inimitable pareja introduce nuevos y originalísimos bailables y nuevas canciones.

AUDITORIUM: MARLENE DIETRICH EN «DESEO»

Cuatro nombres mundialmente famosos en el arte cinematográfico, fueron mencionados entusiásticamente ayer en este elegante Teatro, con motivo de estrenarse la super-lujosa producción Paramount, «Deseo»: su genial productor Ernest Lutbisch, ese formidable Director que responde por Frank Borzage, la sugestiva y bella Marlene Dietrich y el favorito actor Gary Cooper. La labor desarrollada por la fascinadora Marlene en esta su mejor película, le ha merecido de la crítica mundial los más altos calificativos. Su destacada figura se agiganta mucho más en esta magna producción, ya que su temperamente fuerte, original elegancia, que alcanza proporciones alarmantes, exquisita interpretación y belleza natural, hacen que Marlene Dietrich logre su triunfo soñado, que al lado de Gary Cooper lleva hasta el límite su afirmación. Vea hoy en este concurrido Teatro en sus tandas elegantes de 5 y 15 y 9 y 45, la gran película «Deseo». En los turnos de 4.00 y 8 y 30: La super-comedia Paramount Donde las dan» con Gail Patrick, Kent Taylor y Roscoe Karns. Precios: (todo el día) mayores 40 centavos. Niños, 20 centavos y tertulia 10 centavos.

Mañana a las 5 y 15 y 9 y 45 y el domingo desde la 1, «Deseo». Martes: Programa extraordinario: Estreno de la gran producción de los Artistas Unidos «Caballero improvisado» por Douglas Fairbanks Jr. y Elissa Landi y la magnífica película musical «Brindemos por el amor» por el famoso tenor Nino Martini.

PAYRET: «MORENA CLARA» (Cuarta semana)

Ayer fué exhibida «Morena Clara» gratuitamente para los niños de los Asilos a las 10 de la mañana. Todos salieron encantados como lo sale el público que paga por ver «Morena Clara» a todos entusiasma, a todos emociona, 24 días a teatro lleno, sin mentir. Vea, compruebe que todo lo que decimos es verdad y que no se ha hecho nada tan bello, tan interesante como «Morena Clara». Hoy en todos los turnos con una Comedia de La Pandilla «Arroz con leche». Un cartón en colores y uan revista Fox.

Precios: 20 centavos hasta las 6 y 30 y 30 centavos después. Niños, 15 centavos. Tertulia 10 centavos.

Mañana, 25 días de exhibición «Morena Clara», la película más comentada y mejor.

Próximo estreno «El Cura de Aldea» de la famosa novela de Pérez Escrich interpretada por Juan Orduña y Mary del Carmen.

Después, «El secreto de Ana María» de Selecciones Capitolio.

Y pronto, «Se ha fugado un preso» y «Madre alegría».

TRIANON: «CHARLIE CHAN EN SHANGHAI»

En la tanda de las 4: muñequitos, Warner Oland, el famoso detective chino, en la emocionante película «Charlie Chan en Shaghai,» revista Paramount y estreno de la cinta Fox, por Rochelle Hudson y Henry Fonda, titulada «A través de la tormenta».

En la de 8 y 30: muñequitos y «Charlie Chan en Shaghai».

A las 9 y 45: revista Paramount y «A través de la tormenta».

Mañana y pasado: «Infamia», por Merle Oberón, Miriam Hopkins, Joel Mc Crea; además «El Secreto de una doncella», por Margaret Lindsay, «Haciendo de las suyas» por los muchachos de «La Pandilla», revista y muñequitos.

Para la semana entrante se anuncian nuevas exhibiciones de la grandiosa película «El pequeño Lord», que tanto ha gustado al público de «Trianón».

NEPTUNO: «DESEO». 30 Y 40 CTS.

«Neptuno», exhibe hoy nuevamente en función continua desde las 2 de la tarde y en programa doble, la deslumbrante y bellísima película de la Paramount. «Deseo», estrenada anoche conjuntamente con «Fausto», con el éxito que era de esperar, tanto por su interesante argumento, como por ser los protagonistas la pareja que sabe fascinar al público: Marlene Dietrich y Gary Cooper. También se exhibe hoy simultáneamente con el teatro «Fausto», completándose el programa con la interesante película «Huérfanos del destino», cuyo argumento basado en la odisea de dos huerfanitos conmueve al público desde los primeros cuadros. Sus intérpretes principales son Eleanore Whitney, Tom Keene y Dickie Moore. También ameniza el programa la película cómica «Días de Circo», muy original.

Los precios: 30 centavos hasta las 6 y 30 y después 40 centavos.

Para el próximo lunes se anuncia en «Neptuno», «El Pequeño Lord», una de las mejores películas del día, interpretada por Dolores Costello y Fredie Bartholomew como protagonistas.

El día 11 conjuntamente con «Fausto», estrenará «Neptuno», «Sigamos la Flota», la nueva producción en la que vuelve a aparecer unidos los máximos intérpretes del baile y la canción frívola: Ginger y Fred Astaire.

REINA: «EL GATO MONTES». (En español)

Dos estrenos ocupan las carteleras de hoy del «Reina,» el fresco y elegante teatro de Reina y Rayo, teléfono M-2272 y M-4313, comenzando la función que es continua a las dos en punto de la tarde.

En los turnos preferentes la exquisita producción «El Gato Montes», producción española, que nos dejará eterno recuerdo por sus melodiosas canciones y su argumento tan extraordinario. Conjuntamente se exhibe además «El Rayo Invisible», escalofriante super-producción con Boris Karlof y Bela Lugosi. El Noticiero, un documental y un cartón animado completan el programa.

Los precios, 15 centavos antes de las 6 y 30 y 20 centavos después. Niños, 10 centavos, tertulia o balcony familiar 10 centavos.

Mañana, el mismo programa. El lunes «Imitación de la vida» (en español) y «Amor antes del desayuno». El jueves, «Morena Clara».

RIALTO: «CITAS PELIGROSAS»

«Rialto». Presenta el estreno y por última vez en este cine de «Citas peligrosas», bella super-producción de William Powell, una gran película cuyo argumento interesa y emociona. Además se exhibe hoy «Un perfecto caballero», por Frank Morgan. Una revista Fox y un cartón completan el programa.

Precios: 20 centavos hasta las 6 y 30 y 30 centavos después. Niños, 15 centavos.

Mañana, «Morena Clara», el éxito del año a petición. Además «Un perfecto caballero».

Pronto, el miércoles, «El terror del hampa» y «El torbellino».

PRADO: «CITAS PELIGROSAS»

«Prado», el popular teatro del Prado, repite hoy por última vez en los turnos preferentes de 3 y 30, 6 y 30 y 9 y 30, la magnífica producción «Citas peligrosas», interpretada por el gran actor William Powell y Binnie Barner, y en los turnos de 2,00, 5,00 y 8 y 15, la mejor producción de la gran actriz Greta Garbo «Ana Karenina» con el concurso del gran actor Fredric March. Completando el programa una comedia y una revista con los últimos acontecimientos mundiales. Precios de costumbre. Mayores antes de las 6 y 30, 20 centavos, después, 30 centavos. Niños, a todas horas 15 centavos. Mañana, estreno «El Lechero», la película que es la obra cumbre de Harold Lloyd amena y chistosa como ninguna. En ninguna otra película ha estado Harold más gracioso que en «El Lechero», con El Lechero», se exhibirá el estreno de la magnífica cinta «Millones al aire», por John Hodwar.

LARA: «AMOR ANTES DEL DESAYUNO»

«Lara», coquetón y elegante cinesito en Prado y Virtudes, teléfono M-2421, tiene hoy viernes, uno de los mejores programas de la Habana, que llevará mucho público a su fresca y cómoda sala, tanto en matinée como en tanda y noche.

Hoy como de costumbre comienza la función corrida a las 2 de la tarde hasta las 11 y 30 de la noche exhibiendo revista, chistosa comedia, estreno de la muy bella y lujosa producción de original argumento «Amor antes el desayuno», por Carole Lombard y César Romero y estreno de la chistosa y magnífica producción «Así se escribe la historia» por Zazu Pitts.

Mañana: «Una noche en la ópera», «Frente al Destino» y «Cervezas y encurtidos». El domingo: «Cadenas de Amor», «Una noche en la ópera» y otras atracciones.

Y el lunes: «Guerra sin cuartel».

TEATRO PARAMOUNT: (RANCHO BOYEROS)

Hoy viernes; se exhibe la monumental película «Garras y Colmillos» por Frank Buck el rey de los exploradores, que nos brinda esta nueva y emocionante film, reveladora de sus correrías y hazañas a través de las intrincadas selvas malayas, dejándonos atónitos con la serie de peligrosos momentos que vive entre las más salvajes fieras de la jungla.

Mañana: «Imitación de la vida» y «Exterminio».

CARTEL DEL DI

POR LOS TEATROS:

PRINCIPAL: A-6737. A las 5 y 30: Recital de Fernán Flor. A las 8 y 9 y 45: Cantarelli.

MARTI: A las 8 y 45: «El 88 fijo», números de variedades y «Cecilia Valdés».

POR LOS CINES:

CAMPOAMOR: A-7054. A todas horas: «El enemigo del hombre», «Fama sin dicha» y comedias.

NACIONAL: A-6700. A todas horas: «Infamia», «El duelo de los valientes» y comedias.

ENCANTO: M-6055. A todas horas: «La favorita», comedia y revista.

ALKAZAR: A-6869. A todas horas: «El niño de las monjas», «Cachorro de mar» y comedias.

FAUSTO: A-6800. «Deseo» y «Huérfanos del destino».

AUDITORIUM: F-4455. «Deseo» y «Donde las dan».

PAYRET: A-7157. «Morena clara» y comedias.

RIVIERA: F-2040. «El enemigo del hombre» y «Fama sin dicha».

TRIANON: F-2403. «Charlie Chan en Shanghai» y «A través de la tormenta».

NEPTUNO: M-2785. «Deseo» y «Huérfanos del destino».

REINA: M-2272. «El gato montés» y «El rayo invisible».

RIALTO: M-1831. «Citas peligrosas» y «Un perfecto caballero».

PRADO: M-2822. «Citas peligrosas» y «Ana Karenina».

LARA: M-2421. «Amor antes del desayuno» y «Así se escribe la historia».

REGINA: M-1407. «Morena clara» e «Hijos del desierto».

ACTUALIDADES: M-5575. «C de amor», «El delator» y «E dio».

ESMERALDA: M-4080. «La del circo» y «La bandera».

LIRA: M-4474. «Tiempos mode» y «El ángel de las tinieblas».

OLIMPIC: F-6263. «Una noche la ópera» y «La fugitiva».

VEDADO: F-3128. «Un millón gracias» y «Diez pesos de mento».

CARMELO: F-6030. «El gato tés» y «Moscou ríe».

MODERNO: X-1305. «¿Hombre ratón?» y «La última cita».

NORMA: X-2021. «Quiéreme vez» y «La princesa O-Har».

VERDUN: A-9206. «El gato mo» y «El gran final».

WILSON: U-5863. «Un millón gracias» y «La conciencia ac».

INGLATERRA: M-5527. «La ciencia acusa» y «Un millón gracias».

CUBA: M-9796. «La rival de sí ma» y «Compañeros de viaje».

SALON ROJO: M-4794. Cerrado reformas.

UNIVERSAL: «El acorazado m rioso». «A puertas cerradas episodio.

RIVOLI: F0-2828. «Charlie Cha Shanghai» y «Ella era una ma».

BELGICA: A-9128. «El pasado sa» y «Su adorable enemig».

VIOLETA: M-3238. «La mon misteriosa» y «Defensores de ley».

PARAMOUNT: (Rancho Boye «Garras y colmillos» y c dias.

REGINA: «MORENA CLARA»

En todos los turnos desde las dos de la tarde éxito de la magna super producción «Cifesa», que está siendo el comentario de toda la Habana. «Morena Clara», 24 días a llenos el teatro «Payret». Véala hoy, en «Regina» en todos los turnos, además, «Hijos del Desierto» de Laurel y Hardy, gran éxito de Risa. Una vista Fox y un documental.

Precios: 15 centavos hasta la y 30 y 20 centavos después. N 10 centavos. Tertulia 10 centavo

Mañana: «Morena Clara.

El domingo, una gran matinée «Morena Clara».

El miércoles: «Hombre o ratón

ACTUALIDADES Y ESMERALDA: ESTUPENDAS PRODUCCIO

Dos estupendas producciones forman el gran programa que para sus muchos favorecedores ha confeccionado la empresa Lao, del bien situado y popular cine «Actualidades», de Monserrate 8 y 10, teléfono M-5575. Comenzando a las 2 en función continua hasta las 11 y 30, se exhibirá revista, estreno de la bellísima y lujosa producción musical «Canto de amor» por Lily Pons y Henry Fonda, estreno del emocionante y estupendo drama de pistoleros «El delator» por Victor McLaglen y el episodio 8 de la emocionante super-serie «Tierra de Centauros» por Buck Jones. Mañana: «Canto de amor» y «La condena redentora».

El predilecto y siempre favore cine familiar «Esmeralda», de M te 242, (Cuatro Caminos), anun las carteleras un colosal progra que exhibirá en función contin 2 a 11 y 30 de la noche. Comi pasando por la pantalla revista, media, éxito de la bella y regla per-producción «La reina del ci por Bárbara Stanwyck y Pre Foster y reestreno de la formid y emocionante producción toda blada en español «La bandera «Legionarios del tercio» por Cabín y Anabella. Mañana: pitán Blood» y «El gran hombr to».

LIRA: «TIEMPOS MODERNOS»

Formidable programa es el que ha combinado para hoy el elegante y siempre concurrido cine familiar, «Lira», sito en Industria y San José, teléfono M-4474, puesto que exhiben dos monumentales producciones que han de encantar a sus muchos asiduos.

Comenzando a las 2 y a las 8 y 30 pasa por la pantalla revista, comedia, estreno de la monumental y grandiosa joya cinematográfica gran éxito: «Tiempos modernos último gran triunfo de Charlie C plin, con Paulette Goddard y e no de la emocionante y maravil super-producción: «El Angel de tinieblas» por Merle Oberon y dric March.

Mañana: un gran programa «La pequeña rebelde» «Una noch la Opera» y «Dos veces dos». programa se repite el domingo.

OLIMPIC: «UNA NOCHE EN LA OPERA»

La empresa Alvarez y Hernández, del siempre frecuentado y popular cine familiar «Olimpic, sito en Línea y B., Vedado, teléfono

EL CUENTO DE HOY

CAZA CRUZADA

Nerviosa, agitada hasta lo trágico, la señora Patafol entró en la habitación donde María, su hija, se quitaba perezosamente su traje de baile. Sentóse sobre el diván, cruzó sus cortas piernas y gimió:

—¡Bailar, siempre bailar!

María lanzó sobre su madre una mirada de cansancio.

—¿Y qué?—exclamó con voz baja.—Hace ya diez años que me administras lo que tu dices «los encuentros», y diez años que tales encuentros son inútiles. Lo que no ha podido ser cuando tenía veinte años, no sucederá a los treinta.

La señora Patafol se encogió de hombros. Su rencor brotaba en improperios. María, ya acostumbrada, dejó pasar la tormenta. Duró un cuarto de hora. Después la señora Patafol se levantó, depuso un frío beso en las mejillas secas de su hija, y envuelta en su ropa íntima, abrió la puerta y desapareció.

Tras ella, María dió la vuelta doble a la llave. Había terminado su toilette de noche. Sentóse ante una pequeña mesa, sacó un paquete cuidadosamente guardado que, sobre su cubierta llevaba este título romántico: «Mi diario». Lo abrió y escribió.

—«20 de noviembre: el 45 encuentro de mamá, ha huído, como el 44. No es aún esta vez la de mi matrimonio».

No tuvo ánimos para escribir más y estalló en lágrimas. Cerró el paquetito. Después, en la oscuridad, con los dientes apretados, la garganta seca, enjugó sus lágrimas.

María no carecía de inteligencia, pero faltábala atracción. Fué engendrada, sin duda, en un día monótono de vida llana conyugal, sin calor del corazón adormecido.

.....

En el salón de una amiga de la señora Patafol, Pedro bailaba con María. Daba vueltas sin gracia, con el busto rígido. Pero, sus pobres ojos reflejaban cierta alegría. Por la primera vez en su vida bailaba en una casa distinguida. Su pareja se empeñaba, con una suma exquisita de atenciones, en hacerla bailar. A través de su timidez, tuvo algunas contestaciones felices. Cuando sonó la media noche y los músicos, apresurándose, indiferentes, hubieron enfundado sus instrumentos cuando su madre, alegre y triunfante, llegó a su encuentro, María se atrevió a sonreír tendiéndole la mano.

—¿Y bien? ¿Que dice la señorita?

Con el espíritu a la deriva dentro del carruaje que las conducía, no contestaba a las preguntas volubles de una señora Patafol desencadenada. ¡Ah, y como ella le amaría, cómo amaba ya al tipo generoso y magnánime que consentiría en compartir la vida con ella! Su corazón agitado, estaba como inundado de amor y gratitud.

Pero, en el mismo instante, proseguía así mismo en el hilo de sus pensamientos. La belleza, la pasión, habíalas gustado tanto hacía tiempo, que solo ansiaba la calma, una casa bien ordenada donde se pudiera recibir a sus amigos, una mujer que vigilara las compras y reprendiera a la cocinera con severidad... Tendría un rincón apacible, exento de aventuras, y jugaría su papel admirablemente, lleno de bondad y de condescendencia.

.....

La historia transcurrió llena de detalles normales. La noche de la boda María estaba transfigurada. La felicidad de las mujeres más bellas, de las más radiosamente amadas, no puede compararse jamás a la que sienten estas mujeres. Desconocen esta nerviosidad que sacude a la mujer fea en los brazos del que las ama.

Transcurrieron seis meses. La unión de María y de Pedro se había fundado en dos aspiraciones eminentemente opuestas aunque los dos buscaban una vida nueva; ella, el principio, pero él, el fin. El sentíase feliz; las noches huían, viéndolas pasar en su butaca de cuero, la pipa en los labios, leyendo o pensando simplemente. Tranquilidad llena del recatado placer, que jamás había disfrutado. En Ravanvha, María conoció mejor las noches familiares que para ella duraban desde hacía treinta años. Hubiera querido salir, conocer de los teatros, algo más que los matinées clásicos de la Comedia Francesa, el Montmartre y otras distracciones que la ida dominical al Sagrado Corazón, y los restaurants con otros menús que los encargados y reglamentados por su autoritaria madre. Por otro lado, aprendió el verdadero aseo personal, animado con tintes más vivos su rostro delgado, y hasta, poco a poco, llegó a ser casi una elegante.

Su esposo asistió ciegamente a esta transformación. Estaba seguro de sí, imaginándose que el apasionado reconocimiento de los primeros días sería eterno. No se dió cuenta que la esposa, tornándose amable, podía exigir ser amada y la estimaba como se estima una buena administradora de casa. A veces, muy a menudo, por las noches, él se dormía; y María, cada día más coqueta, lo miraba de una manera muy singular.

Una noche Pedro, bruscamente fatigado, regresó de su oficina mucho más pronto que de costumbre. En un taxi que se acababa de detener frente a su puerta, una pareja se abrazaba. Tuvo una sonrisa de indulgencia y pasó discretamente. Subió, abrió la puerta. No había nadie. En la habitación, el armario estaba abierto y vacío; papeles y envolturas desparramadas. Y de la chimenea, tomó una carta que maquinalmente abrió:

—«Me voy con aquel que me ha comprendido. Adiós. María».

Pedro se acordó entonces del taxi en el cual, indudablemente, se iba la esposa infiel. Volvió a cerrar el sobre, más humillado que apenado, descontento del amor; y queriendo olvidar que había recibido sobradamente de él, sin rendir nada, en cambio, al pequeño Dios maligno que en la sombra preparaba sus flechas envenenadas de pasión, sentóse sin pensar en la venganza.

Paulette CLAUDOT.

El juez especial que dispuso que libertaran a Oscar Gans dice que las pruebas no eran suficientes

Los acusados por el frustrado asalto al Tren Expreso villareño han sido condenados por asociación ilícita y por tenencia de armas. Juicios en Urgencia por un asalto

El Juez Especial de la jurisdicción de Sanciones, doctor Tomás Perrote y Herrero, que instruye el sumario del proceso por los trágicos episodios del siete de agosto de 1933 en las postrimerías del gobierno de Gerardo Machado, ha dictado resolución, de conformidad con lo interesado por el doctor Gastón Godoy Loret de Mola, por la que ha excluído totalmente del proceso en cuestión al doctor Oscar Gans Martínez, que estaba procesado con exclusión de fianza y que recientemente regresó del extranjero donde se encontraba desde la caída del citado régimen, disponiendo la inmediata libertad del encausado, el cual goza de ese beneficio desde la noche anterior y habiendo estado recluído en la Asociación Cubana de Beneficencia desde su llegada a esta capital.

Tal cosa hizo el doctor Perrote, al declarar con lugar el recurso de reforma que en favor del citado doctor Gans estableciera, en tiempo y forma, el doctor Godoy, quien planteó una tesis completamente ajena a la declaración del doctor Heliodoro Gil, quien como se sabe hubo de manifestar al citado Juez Especial que él era el autor de la noticia propalada el ya expresado día siete de agosto de 1933, de la renuncia de Gerardo Machado Morales de Presidente de la República. La tésis del doctor Godoy es la que ha prosperado, pues sostuvo y aceptó el Juez Especial que sin necesidad de prueba nueva alguna debía el repetido Juzgado reconsiderar las propias pruebas que le sirvieron para dictar el auto de prisión y modificarlo con vista del resultado de esa reconsideración, y, en efecto, el doctor Perrote, por los mismos fundamentos del recurso del consagrado criminalista, se limitó a esa reconsideración, estimando que las pruebas de cargos existentes no son bastante para mantener el auto de prisión.

Pero no debemos terminar sin hacer constar que la declaración formulada por el doctor Heliodoro Gil, en el sentido de ser él el autor de la falsa noticia radiada el siete de agosto de 1933, no ha producido hasta este momento modificación alguna en la causa radicada con motivo de esos luctuosos sucesos, quedando, pues, la incógnita de si a la expresada declaración se le dará en su día fuerza bastante para determinar modificaciones en el sumario:

El repetido doctor Perrote dice, básicamente, en el Considerando de su auto liberativo que «al deponer los testigos, que se mencionan no dan explicación fundada de la forma en que tuvieran conocimiento de ese hecho para poder aseverar el mismo, —en cuanto al doctor Gans se refiere— ni mucho menos para asegurar que fuera la misma persona del enjuiciado la que diera tal noticia por radio, ni tampoco aportan datos o antecedentes suficientes que permitan asegurar la existencia de relación de causalidad entre el acto de dar aquella noticia por radio y el hecho de haber sido agredido posteriormente el pueblo al festejar públicamente la renuncia del Presidente Machado, que falsamente se dió a conocer».

CONDENADOS TODOS, EXCEPTO UNO, POR EL ASALTO AL TREN VILLAREÑO— Conforme habíamos anunciado, continuó en la Sala de Justicia del Castillo del Príncipe, donde se constituyó al efecto el Tribunal de Urgencia, el juicio contra Miguel Menzeau de Castro o Miguel Angel de Castro, José González López, Vidal Morales Broderman, Juan Lana Méndez y Silvio Salazar Cerezo acusados del frustrado asalto al tren expreso de Santa Clara para lo que trataron de despojar al chófer M. Menéndez la máquina que tripulaba y que dió lugar a que se frustrara el propósito de los acusados, según los cargos.

En el acto de ayer declaró el teniente Padrón, segundo jefe de investigaciones, quien acusó a los encartados como autores de dicho hecho, puesto que así lo confesó uno de los acusados.

Ante la prueba practicada el fiscal doctor Mario E. Montero, de la Pedraja, mantuvo la acusación por tenencia de armas y asociación ilícita e interesó del Tribunal se inhiba en cuanto al delito de asalto frustrado a la jurisdicción ordinaria por ser ese delito de su competencia, y que excluya a Silvio Salazar de todos los delitos, para el que interesó absolución.

El fiscal al informar mantener dicha acusación dijo que los acusados para llevar a cabo dicho asalto tratraron de hacerse de una máquina, por lo que alquilaron al chófer Menéndez, y que una vez en la falta del Castillo del Príncipe, al darse cuenta éste de lo que ocurría pidió auxilio, por lo que se frustró dicho asalto y se detuvo a los acusados.

Al terminar su informe el fiscal, el presidente doctor José R. Cabezas, concede la palabra a los defensores doctores Enrique Roig, Gerardo de Villiers, Genaro G. Brito y Roberto Rodríguez Llorens, quienes solicitaron la absolución de sus defendidos. Terminados los informes de los defensores, el Tribunal tras deliberar, dictó sentencia condenando a Menzeau de Castro y José González López, a la pena de un año por asociación ilícita, y a 90 días por tenencia de armas; y a Vidal Morales y Juan Lana Méndez a un año por asociación ilícita, e inhibiéndose en cuanto al asalto frustrado y absolviendo de todo delito a Silvio Salazar, que fué defendido por el doctor Rodríguez Llorens.

EL FRUSTRADO ASALTO A «LA MIA».—Asimismo, en dicha Sala se comenzó a celebrar el juicio contra Cándido Mora Morales, Manuel Castro Campo, Teodoro Morell Pérez, Miguel Angen Andreu, Alberto Moré Tabío, Celeste Roca León y Rita María Roca, acusados del frustrado asalto al establecimiento «La Mía, en octubre del año pasado.

En esta causa todos los acusados, con excepción de Mora Morales y Castro Campo, se encuentran en libertad y los antes mencionados, condenado, el primero a ligera pena por tenencia de armas y el segundo, a pena de muerte por el secuestro a don Antonio San Miguel.

En la sesión de ayer declararon el propietario de dicho establecimiento, Rafael Alfaro Peláez, que dijo ignorar todo lo ocurrido, el día de los hechos frente al establecimiento, a pesar de haber escuchado varias detonaciones.

Teniente F. Cabrera, de la Policía, dijo que sólo intervino en levantar el acta, y que supo por referencia, que Mora era uno de los asaltantes.

Teniente José Morales, también de la Policía, dijo que cree capaz a Mora de cualquier cosa menos de robar.

Sargento Antolín Falcón, de la Sección de Investigaciones, excluye a todos los acusados de esta causa, con excepción de Mora Morales y de Castro Campo, a quienes no los cree ajenos a los hechos, y que el asalto no lo cree que se quería hacer en «La Mía», sino en los almacenes «El Leader», ya que a esa hora se acostumbra en dicha casa a hacer el balance de la venta del día.

El juicio fué suspendido para continuarlo mañana viernes, para que comparezca a declarar el vigilante J. Machado, que resultó herido en el tiroteo

Defienden a los acusados los doctores Roque E. Garrigó y Emilio Llinás.

Y finalmente fué absuelto Manuel Castro Campo de incitación a la pasada huelga de marzo, defendió el doctor Roque Garrigó.

Y por último queremos manifestar a las autoridades de la Cárcel el agradecimiento de los miembros del Tribunal, periodistas y demás concurrentes, por la gentileza con que son siempre tratados por las autoridades y reclusos del mismo y felicitar al capitán Coloma, por la gran obra de mejoras que dentro del penal ha efectuado. El capitán Coloma goza de licencia y lo sustituye en el mando de la Cárcel el señor Abelardo Mederos, Segundo Jefe.

Los médicos la recomiendan—
Los niños la prefieren

Los médicos saben cuan importante es la OZOMULSION para la salud de los niños—como protege contra el raquitismo, forma huesos y dientes más fuertes, fortifica organismos debilitados, y da a los niños el mejor comienzo de una vida saludable.

A los niños les gusta la OZOMULSION. Es tan deliciosa, rica y blanca como la leche. No tiene sabor de medicina.

La OZOMULSION cuesta más prepararla. Es hecha del mejor Aceite de Hígado de Bacalao de Noruega, contiene las importantes Vitaminas "A" y "D"—y además los Hipofosfitos de Cal y Soda. Y la OZOMULSION le *cuesta a ud. menos que muchas emulsiones ordinarias.* En frascos grandes en todas las farmacias.

OZOMULSION

Para niños más saludables

EVIAN CACHAT

Exija siempre el Agua de EVIAN-CACHAT y no se contente de pedir solamente Agua de EVIAN

Solo el Manantial CACHAT está prescrito por el Cuerpo médico francés

Rehuse toda substitución

Ese Ansiado "Sí", Nunca Llegará Con Esa Cara

Para tener un cutis suave y aterciopelado, **BLANQUEELO Y LIMPIELO** con **Ungüento y Jabón Facial BLANCO Y NEGRO**

Use Pastillas PENETRO para la tos

CLASES A DOMICILIO

MECANICO de RADIO

de la Atlanta Ga., Tech High.

FAUSTO J. SOLER

MALECON 56.

CRONICA HABANERA

ONOMASTICO

Llegue nuestra felicitación con estas líneas hasta la joven y gentilísima señora Zenaida Espinosa de Herrera, que está de días en la festividad de hoy.

Es la esposa de un estimado amigo, el señor Antonio Herrera y Nieto.

Tendrá un cocktail party por la tarde para el grupo de sus amistades, en su residencia del Vedado.

EN EL SEVILLA BILTMORE.—En honor del Ministro de Francia Excmo. Señor Eduard Carterón habrá mañana sábado en el Hotel Sevilla Biltmore, un banquete de numerosos comensales.

Trátase de un homenaje que le rendirán los miembros de la Colonia Francesa de nuestra capital al distinguido diplomático, que el próximo mes embarca hacia el extranjero con motivo de haber sido ascendido por el Gobierno de su país.

El banquete tendrá lugar en la planta baja del edificio, que estará toda hermoseada y embellecida con plantas y flores.

La magnífica orquesta del Hotel, amenizará el acto.

EL DOCTOR ANGEL LOPEZ MENDEZ.—En la mañana de ayer, recibió cristiana sepultura en el Cementerio de Colón, el cadáver del doctor Angel López Méndez, conocido médico.

Su muerte lleva el luto y el dolor a un respetable hogar donde quedan llorándolo su viuda, la señora María Teresa Lezama y sus hijas Mercedes, María y Teresa y Eloisa.

FELICITACION.—Se la enviamos con estas líneas a la lindísima señorita Ada del Pozo y Jiménez que acaba de terminar su segundo año en la Escuela Normal de Kindergarten, con las más altas calificaciones en todas las asignaturas.

La señorita del Pozo, hija adorada del señor Justo Luis del Pozo, Presidente del Congreso de la República y de su distinguida esposa Emelina Jiménez, viene recibiendo innumerables felicitaciones con tal motivo.

Reciba con estas líneas la nuestra.

FIESTA DE FIN DE CURSO.—Esta tarde a las cinco, tendrá lugar en la Escuela numero 13 «4 de Septiembre», la fiesta de fin de curso.

Las profesoras del mencionado plantel han combinado un magnífico programa para esta fiesta, figurando entre otros números, Himno Nacional Cubano, por la Banda de Música, recitaciones, distribución de premios, presentación del coro Escolar de la Sección de Música, que dirige la señora María Muñoz de Quevedo y palabras por el Capitán I. Bravo.

INTERESANTE ACTO—El Colegio de Abogados de la Habana, institución de prestigio, tiene dispuesto para la noche de hoy un interesante acto con el que inicia la serie de Conferencias que tiene organizada en relación con el momento constitucional cubano.

Dicho acto, para el que se han repartido innumerables invitaciones entre nuestras más distinguidas personalidades, tendrá lugar a las nueve en los salones de la Academia de Ciencias.

Hará uso de la palabra el Licenciado Antonio Bravo Correoso, ilustre abogado de Santiago de Cuba, y miembro de la Convención Constituyente de 1901.

Resultará un acto brillantísimo.

RIO CRISTAL.—Continúa viéndose muy favorecido y en la más completa animación, Río Cristal, con la presencia en aquel bello paraíso de elementos muy distinguidos de nuestro mundo elegante, y también de turistas que nos visitan.

Noches pasadas se reunió un grupo selecto en Río Cristal, disfrutando de horas muy deliciosas, transcurridas en un ambiente de distinción, alrededor de una mesa que ocuparon la señora Josefina Pola viuda de Mesa, el doctor Carlos Fonts y señora Juanita Cano; el doctor Alberto del Junco y señora Violeta Mesa y el señor Tirso Mesa.

El Excelentísimo señor Ministro de Alemania, Wilhelm Erythropel, en compañía de su distinguida hermana, que se encuentra de temporada en esta capital, al lado de sus familiares.

Un simpático grupo de turistas, llegado el martes, estuvo durante la tarde del miércoles en aquellos incomparables jardines, habiendo sido obsequiado por el señor Berenguer con un cocktail-party, que resultó de lo más alegre y divertido.

Formaban este grupo las señoritas Nan Estez, Ann Merill, Henrietta Thames, Connie Kennedy, Hilda Smith, Mrs. Sara Lloyd, Genevieve Estez, Mr. y Mrs. Malcom Bradfield, Mr. y Mrs. W. Buchanan, Mr. Nicholas R. Du Pont, Mr. Brooks Mell y Mr. John Oldham.

Para el domingo promete verse muy concurrido Río Cristal, habiendo algunas solicitudes de mesas para el almuerzo, entre éstas la de un grupo de senadores, organizada por el doctor Enrique Recio.

Las reservaciones de mesas pueden hacerse al teléfono I-6023.

BIENVENIDA.—Llegue con estas líneas hasta el simpático e inteligente joven José Caminero Jr., hijo de nuestro estimado compañero el ingeniero José Caminero, que llegó ayer a bordo del vapor «Munargo».

El joven Caminero viene de Palmer College, prestigioso plantel americano, donde cursa sus estudios con gran aprovechamiento.

EN LA SALA ESPADERO.—Mañana, sábado, a las cinco y media de la tarde, se celebrará en la «Sala Espadero», un recital a dos pianos, patrocinado por la Sociedad «Antiguos Alumnos de Blanck».

Tomarán parte en él, las encantadoras señoritas Josefina y Loló Menocal y Rivero, quienes dando nuevas pruebas de sus magníficos conocimientos artísticos ejecutarán el siguiente programa:

I.—Fuga.. .. Bach-Humperdinck.
Sonata.. .. .. Mozart-1784.
Allegro con Spiritu.
Andante
Allegro Molto.
II.—a Scherzino .. .. .. Arensky
b Gavotta .. .. .. »
c Romance .. .. .. »
d Valse .. .. .. »
e Polonaise .. .. .. »
III.—2 Valses .. Brahms-Tausig.
Capricho Viennois. Kreller-Miller.
Polka de la Reina. . Raff.
Impromptu Rococo.. Schutt.

EL DOCTOR HUMBERTO FAZ TABIO. — Embarca hoy para los Estados Unidos, en viaje de estudios, nuestro estimado amigo el doctor Humberto Faz Tabio, médico de la Casa de Beneficencia y Maternidad y Jefe Auxiliar del Servicio de Higiene Infantil de la República.

El doctor Faz Tabio realizará investigaciones científicas en las grandes clínicas y hospitales norteamericanos.

Felicidades.

(Continúa en la página NUEVE)

Sábanas del Fabricante Directo al Consumidor

FABRICA DE SABANAS
CUBA 81
ESQUINA A SOL

Sábanas medio cameras	$0.30
Sábanas cameras sin empate .	0.55
Sábanas de Warandol fino .	0.60
Sábanas catalanas grandes..	0.90
LOTES ESPECIALES	
Sábanas tramadas de unión, cameras imperiales garantizadas	$1.20
Sábanas de warandol de hilo legítimo, cameras . .	$2.25
Warandol de hilo para sábanas cameras, la vara . .	$.090
El mismo en colores, la vara. . . .	$1·00

Anuncios «VICTORIA» X-1139.

Acogemos con especial beneplácito las palabras amables de nuestra clientela que pondera la efectiva desvalorización de nuestros precios. Pero esto no podría satisfacernos plenamente si no tuviésemos la seguridad de que las mercancías que adquiere rinden el generoso servicio de todo artículo de calidad.

Bien está que el público celebre nuestros precios, pero importa tanto, o más, que fije su mirada inteligente en el rango de las calidades. Que mucho cuesta lo que vale poco si no cuesta poco lo que vale mucho

Las ilustraciones 1 y 3 corresponden al grupo de trusas de 2.50.

Las ilustraciones marcadas con el 2 y el 4 al de 3.50.

ARTICULOS DE PLAYA

Trusas para señora

Trusas de lana dulce, de la mejor calidad, en colores enteros y a dos tonos, con emblemas náuticos . . **2.50**
(Regularmente, 3.75)

Trusas de fantasía, de pura lana, de dos piezas, en dos tonos. Colores de novedad **3.50**
(Regularmente, 4.75)

De lana pura, tejido labrado. Estilos modernísimos. Colores nuevos. Un gran surtido **4.75**
(Regularmente, 6.00)

Trusas para niñas

De lana pura, con emblemas náuticos. Más de 20 modelos distintos. Muy rebajados para esta venta. Desde **1.50**
(Regularmente, desde 2.25)

Zapatillas

De las marcas más famosas, acabadas de recibir. Modelos completamente nuevos. Desde **0.35**
(Regularmente, desde 50 cts)

Pantalones de playa

De crash azul, con atributos de playa en blanco . . . . . (Regularmente, 2.25) **1.89**

Slacks «Kayser», imitando al crash de lino. Preciosos modelos en los colores prusia, carmelita y natural. **1.98**
(Regularmente, 2.50)

Slacks de lana, haciendo juego con las marineras que describimos más abajo **2.69**
(Regularmente, 3.50)

Blusas de playa

De lana europea, estilo marinera en rojo, azul, verde y carmelita **2.48**
(Regularmente, 3.00)

Pijamas de playa

De felpa de buena calidad, en varios colores, adornadas con emblemas náuticos **3.90**
(Regularmente, 5.00)

Capas y Batas

De felpa, diversos modelos, blancas y en colores. Desde **4.00**

Trusas "Jantzen"

De esta marca acreditadísima presentamos un surtido espléndido en los estilos más nuevos y en todos los colores y tamaños.

LA FILOSOFÍA

M.E.C.D. 2016

DIARIO DE LA MARINA

Fundado en 1832.
Dirigido hasta 1919 por D. Nicolás Rivero y Muñiz.
Oficinas y Talleres: Prado 103, Habana.—Representante en New York: Joshuá B. Powers Inc. 220 E. 42nd. St.
Director actual: José I. Rivero.

Editado por la Cía. DIARIO DE LA MARINA (S. A.) cuyo programa consiste «en la defensa de los intereses generales y permanentes de la Nación cubana, de los especiales de la Colonia española establecida en la misma y de la unión y armonía entre los diversos elementos que conviven en el país». Art. 1º de los Estatutos.

Teléfonos

Dirección	M-3577
Administración	M-7911
Suscripciones	M-7911
Quejas	M-7911
Clasificados	M-7915
Jefe Redacción	M-1237
Redacción	M-7913
Sports	M-7912
A. Guanabacoa	XO-1584

PRECIOS DE SUSCRIPCION AL «DIARIO DE LA MARINA»

Habana y Provincias	
Mes	$ 1.20
Trimestre	3.25
Semestre	6.25
Año	12.00
Extranjero	
Trimestre	$ 4.25
Semestre	8.00
Año	15.00
Edición Dominical (Para el extranjero solamente)	
Semestre	$ 2.00
Año	5.00

EDITORIALES

Contra el "papeleo"

EL Secretario de Hacienda ha hecho declaraciones en el sentido de que se mostrará inflexible en el cumplimiento del artículo de la Ley del Poder Ejecutivo que exige a los jefes de Negociados dar cuenta mensualmente a la Superioridad del estado de tramitación de los expedientes a su cargo. El propósito que persigue el doctor Wolter del Río, velando por la eficacia de la administración, es evitar que se «congelen» los expedientes en las mesas de los burócratas, con grave perjuicio no sólo para el Estado, sino para los particulares que hacen reclamaciones o dirigen instancias o solicitudes de cualquier índole al Gobierno.

Esa severidad del actual rector de nuestras finanzas nos parece tan oportuna como justa, y debiera ser imitada por todos los demás Secretarios del Despacho. Desde siempre el gran mal de nuestra Administración ha sido el excesivo papeleo. En mares de papel y en océanos de tinta han naufragado con mucha frecuencia las mejores intenciones gubernamentales. En los tiempos de la colonia se estilaban los largos memoriales, que iban de un lado a otro del Atlántico en un vaivén aburrido y estéril: copiosa y espesa prosa burocrática, llena de enumeraciones, de citas, de apostillas, de todo, menos de ideas prácticas, positivas, factibles. La República heredó esta afición de polilla por los papeles. Para el asunto más insignificante se establecen trámites inacabables y se pone en movimiento todo un complicado engranaje administrativo. Nada más molesto que tener que concurrir a una oficina pública a despachar un asunto cualquiera. Rara vez se encuentra a un funcionario expeditivo, que le ahorre tiempo al ciudadano, omitiendo trámites innecesarios. Aun para realizar gestiones favorables a la Administración, hay que atenerse a engorrosas formalidades que le agotarían la paciencia al mismo Job.

Y es curiosa la antinomia que existe entre el carácter del cubano, por lo general despreocupado y poco amigo de fórmulas y ceremonias, y esa enojosa tramitación impuesta a las más nimias cuestiones administrativas. En realidad se trata de una pesada herencia colonial de la cual no hemos logrado evadirnos. Por pereza o rutina no hemos modificado los viejos reglamentos administrativos y nos seguimos rigiendo por normas que tenían su razón de ser en una época en que el ritmo de la vida era, en todos los aspectos, más lento. Es absurdo que hoy, en pleno siglo de la velocidad, un expediente cualquiera demore meses y hasta años en recorrer el pequeño espacio que media entre la mesa de un jefe de Negociado y la oficina de un Secretario del Despacho.

A imprimir un «tempo» más rápido a los asuntos públicos tiende la actitud del Secretario de Hacienda que comentamos. Es preciso aligerar la máquina burocrática, quitarle «quintas ruedas», desmontarle piezas inútiles. De este modo se conseguiría, además, reducir en justa medida las nóminas de todos los Departamentos del Estado, que no pueden ya soportar el gasto que tanta empleomanía supone. Y aunque a primera vista parece penoso que se prescinda de unos cuantos cientos de burócratas, a la larga la decisión sería beneficiosa, pues obligaría a muchos ciudadanos que hoy viven apoltronados en la Administración pública, a ensayar nuevas iniciativas, abriendo nuevos y amplios campos a la acción voluntariosa y fecunda.

Pero sobre todo urge activar el despacho de los asuntos públicos para que el ciudadano, sintiéndose mejor atendido, se preste a colaborar de mejor gana con la Administración. Hoy se advierte mucha negación de auxilio, mucha falta de cooperación, mucha resistencia pasiva, que tienen, en gran parte, su origen en la marcha remorosa y chirriante de la maquinaria administrativa. No puede pedirse que todos sirvan, mientras la Administración no empiece por «servir» a todos. A eso propende el Secretario de Hacienda: a impedir que la Administración siga siendo, en muchos aspectos, una cosa «inservible».

Cincuenta y dos millones de pesos

CADA una de las Secretarías se dedica, ahora, a la delicada y escabrosa labor de rebajar su presupuesto parcial, para ajustarlo al presupuesto general de 64 milones que ha fijado el Secretario de Hacienda. Es ésta una cuestión compleja, y no poco erizada de dificultades, porque no cabe en lo justo, que los reajustes o las rebajas caigan sobre las espaldas, ya harto derrengadas, de los empleados públicos. Para nivelar los egresos con los ingresos, se ha de empezar por suprimir lo supérfluo. Después, las economías se han de ir realizando escalonada y gradualmente, sin violencias ni brusquedades.

Se ha de procurar, al mismo tiempo, aumentar la capacidad adquisitiva del país, para que con ello se acreciente la recaudación. Es mucho, muchísimo, lo que en este punto queda por realizar. Nosotros no comprendemos que, habiendo campo en Cuba para que puedan vivir doce millones de habitantes, y no llegando actualmente su población más que a cuatro millones y medio, pueda existir un grave problema de desempleo. Tampoco entendemos que, habiendo tanta empresa agrícola que realizar, se gaste el Estado la enorme cantidad de 52 millones de pesos en su personal. Es éste, sin duda, uno de los males más funestos y más letales que padece Cuba. Distribúyanse esos 52 millones entre los funcionarios y empleados que con ellos son remunerados, y cuéntese el inmenso número de ciudadanos que viven pendientes del Estado y que tienen su vida, su subsistencia y sus energías asidas al Estado. Para la mayor parte de ellos, no hay más medios de existencia que los recursos del erario público. Para ellos, no hay más lucha que aquella con que se brega en torno del erario público. Para ellos, no hay más política que la de conservar o conseguir un puesto en la inmensa burocracia de la Hacienda Nacional.

Esta es la gran tragedia de Cuba. No hay, apenas malestar ni angustia ni inquietud que no provengan de ella. No hay, apenas, conflictos que no tengan su raíz en esa contienda fiera y encarnizada que se rinde al rededor de un destino del Estado. Y no son culpables de ello los empleados públicos. Es que se los ha acostumbrado y obligado a eso. Es que no encontrando otro campo donde resolver el problema vital de su pan cotidiano, no han tenido más remedio que afiliarse bajo la bandera de algún candidato electoral, asirse al valimiento de algún político, para ingresar en la incontable falange de los empleados públicos.

Si se quiere de veras, sinceramente restaurar la República, si se desea de un modo cordial que la vitalidad fecunda de Cuba no se asfixie bajo el peso de su burocracia, es absolutamente necesario ir remediando este morbo fatal. ¿Pero dónde está el remedio? En llevar las energías de esas legiones de ciudadanos, para las cuales no hay otro medio de vida y de abastecimiento que el de las arcas nacionales, por otros cauces y por otros rumbos. En abrirles y facilitarles concretamente, objetivamente, otros campos, donde, con más seguridad y con mayor independencia, encuentren su pan cotidiano y aun más que el pan cotidiano.

Nosotros desearíamos tener una estadística exacta de todas las áreas de tierra que quedan por cultivar en Cuba; de todos los bosques que no se han explotado; de todos los cultivos que, a pesar de la capacidad del suelo, no se han emprendido; de todos los terrenos que no se han examinado mineralógicamente; de todos los ríos, cuyas aguas no se han aprovechado, y de todos los abonos que no se han aplicado. ¿Se ha hecho alguna vez, un estudio científico, concienzudo de todos estos puntos? En todo lo que se ha hablado de lotes y de repartos de tierras, de su colonización, de bancos agrícolas y de otras cuestiones de esta clase, se han buscado alguna vez técnicos que los estudien conjuntamente, e inquieran los modos más eficaces de ponerlos definitivamente en práctica? Sin embargo, este sería el más efectivo procedimiento para descongestionar esa empleomanía que consume 52 millones de pesos al Estado.

La segunda fiesta intelectual de la mujer

El sábado veinte, a las 5 y 30 de la tarde, en los salones del Círculo de Bellas Artes (Industria núm. 146), tendrá efecto el acto solemne de la toma de posesión de la comisión organizadora para la Segunda Fiesta Intelectual de la Mujer, la cual está formada por las más destacadas intelectuales del país. Se completa el programa con la lectura de las actividades a seguir y sobre las cuales informarán María Corominas, pedagoga, catedrática de la Normal; Candita Gómez de Bandujo, abogada, ex consejera de Estado, oradora; Piedad Maza de Fernández, pedagoga, catedrática de la Escuela de Pedagogía; Ana María Borrero, escritora, inspectora de costuras, creadora de modas; Lucila de Castro, poetisa, profesora y periodista; Aida Peláez de Villaurrutia, periodista, escritora, presidenta de la Liga Internacional de Mujeres; Josefina de Cepeda, maestra de piano, profesora, poetisa; Uldarica Mañas, escritora, delegada al C.I.M.E.CH., presidenta del Lyceum; Carmen de Pazos, directora de la Academia que lleva su nombre, catedrática de la Escuela Preparatoria de Pintura y Escultura; Margarita Rodríguez, periodista de México y huésped de honor de esta ciudad.

En nombre de la comisión organizadora de la F. I. M., tengo mucho gusto en invitar a periodistas, intelectuales, artistas, congresistas, Club Rotario, al profesorado en general y muy especialmente a las asociadas de Pro-Arte de Cuba, Woman, a Club, a las intelectuales de Matanzas (se presentará un proyecto que les interesa), a las intelectuales del interior y a los dirigentes de la Secretaría de Educación.

María Luisa Ríos, presidenta.

Al Margen de la Historia

TRES ANECDOTAS

DON Valeriano Weyler y Nicolau, marqués de Tenerife y Duque de Rubí, Grande de España, Capitán General de los Ejércitos de Su Majestad Católica, etc. etc., sale del Palacio Real de Madrid. Los alabarderos saludan a Su Excelencia. Los centinelas presentan armas. Los gentiles hombres se descubren, reverentes.

Una voz juvenil grita:

—Oye, tú, Weyler.....

El duque de Rubí se detiene, ¿Quién se atreve a tratarlo así? Ante él, un marqués de veinte años, cargado de petulancia y de cuarteles nobiliarios, sonríe. Don Valeriano gruñe:

—Nada de tuteos.

El joven aristócrata pretende abrumar al Príncipe de la Milicia, dándole una lección:

—Entre los Grandes, es costumbre tutearnos....

Pero Weyler, siempre de mal humor, siempre orgulloso, siempre autoritario, replica:

—Mi grandeza empieza en mí...

Y sigue su camino arrastrando su miserrima humanidad, enfundada en un uniforme sucio, viejo y raído...

El príncipe don Carlos, heredero del trono de España, está de malhumor. Su padre, la Católica Majestad de Felipe II—todo de negro vestido, de la cabeza a los pies—no oculta su inquietud. ¿Será este mozo desgarbado y cruel, el continuador de las glorias de la Casa de Austria? Los profesores del príncipe hacen terribles vaticinios. Es inteligente, pero díscolo y perezoso...

El duque de Alba se aproxima a don Carlos. Necesita trasmitirle un mensaje del rey. Pero el príncipe, enfurecido, desenvaina su daga:

—¡No te acerques!—grita. ¡No te acerques! ¡Te mataré!

Alvarez de Toledo, retrocede. Ha descubierto en los ojos de don Carlos chispazos de odio, de venganza y de crimen... El príncipe de Eboli, que presencia la escena, quiere intervenir. Su palabra es dulce, acariciadora, persuasiva, cortesana.

—Señor...

No puede continuar. El heredero de la corona ruge:

—Cuando reine, os haré matar...

(Felipe II, en la penumbra de su real cámara, se estremece al pensar en el futuro... ¿Necesariamente ha de ser rey de las Españas aquel loco sanguinario...?)

Su Majestad Cristianísima Luis XVIII, rey de Francia, agoniza. Su médico el barón doctor Portal, hace esfuerzos inauditos por salvarle. Es inútil. La gangrena senil avanza por minutos. El monarca sufre un desvanecimiento. Los criados se alarman. La duquesa de Angulema sale del aposento real. ¿Ha llegado el último minuto? «Monsieur» llega a toda prisa. El barón Portal grita:

—¡Quitadle la camisa!

Los criados obedecen; pero el rey abre los ojos. Levanta la cabeza, y con autoridad suprema, reprocha al doctor:

—Señor barón Portal: me llamo Luis XVIII y soy el rey de Francia. Debísteis decir: quitad la camisa a Su Majestad.

(Horas después, poco antes de la salida del sol, un heraldo gritaba: «¡El rey ha muerto! ¡Viva el rey!» Y Carlos de Artois se convertía en Carlos X, frente al lecho de su hermano...)

José Sánchez-Arcilla.

OFRECERA EL «LYCEUM», DOS CURSOS DE VERANO

Dos cursos de verano iniciará en este mes el «Lyceum», la prestigiosa sociedad femenina del Vedado.

Ambos responden a las peticiones dirigidas a la directiva por grupos de socias en los meses anteriores.

Uno de ellos será de dibujo-comercial, a cargo del señor Manuel Aguilar, y otro cinetífico, que será brindado por la doctora Dulce María Escalona.

El primero tendrá lugar los lunes, y jueves, de 10 y media a 12 de la mañana, y el otro, los mismos días de 4 y media a 5 y media de la tarde.

¿Qué significación tiene la determinación del metabolismo basal? Concepto de metabolismo. Metabolismo catabólico y anabólico. Metabolismo basal. Coeficiente respiratorio. Calor animal: su regulación.

Otros éxitos que se anotará el «Lyceum».

MIL MILLONES DE BACTERIAS EN 24 HORAS

De todos los organismos vivientes, la bacteria es la que se reproduce más rápidamente. En condiciones favorables, una bacteria produce mil millones de descendientes en veinticuatro horas. Cada bacteria se divide en dos mitades y cada mitad se transforma en un ser completo en el intervalo de 15 minutos. Una colonia de un billón de bacterias es el Standard ,que se usa en Estados.

EN EL HOGAR — *Por Roseñada*

—Y que todavía el Congreso no se haya ocupado de nosotros los casados...

DESDE PARIS

DE NUEVO MONTPARNASSE

SOBRE Montparnasse se ha escrito mucho de bueno y mucho de malo. Como sobre los hombres de genio. Como sobre Picasso, Stravinsky, Lenín Montparnasse es un país. No es europeo. No es francés. Ni siquiera es parisiense. Es «él», y hay que estar completamente identificado a su naturaleza o completamente divorciado de ella. Por eso sobre su nombre han caído coronas de laurel y bombas de dinamita literaria, simultáneamente.

El mejor retrato de Montparnasse, sin embargo, acaba de ser dado a la publicidad, después de haber sido registrado en los fastos históricos del quartier. Helo aquí:

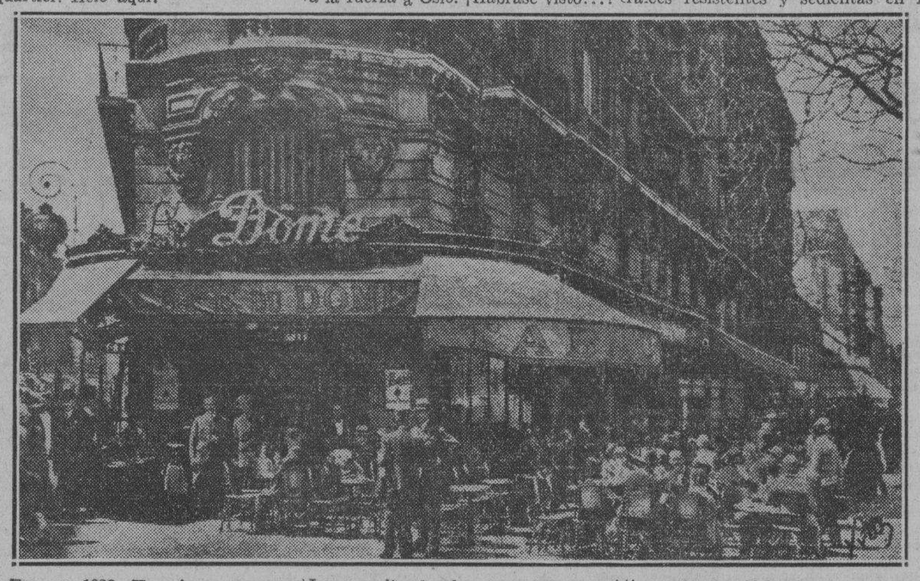

Era en 1928. Una joven noruega llamada Karen Foulkerst llegó a París «para perfeccionar sus estudios en la lengua francesa»... lo que quiere decir que pasaba el día acostada y las noches en los cafés de Montparnasse. Después de seis meses no le quedaban más que veinte francos, exactamente lo que le hacía falta para telegrafiar a su familia, en Oslo: «Envíen dinero para regreso».

El dinero para el regreso llegó. Pero Karen no abandonó lo que ella llamaba «el carrefour del mundo», es decir, un kilómetro y medio de aceras y cincuenta ateliers, cafés y restaurants internacionales.

No fué sino después de haber escrito el décimo telegrama pidiendo el invariable dinero del retorno, que papá y mamá Foulkerst se inquietaron y expidieron a su hermano con la misión de hacer entrar a Karen a Noruega costare lo que costase.

Una semana después, la hermana y el hermano firmaron juntos un telegrama concebido en estos términos: «Envíen dinero para el retorno». Una semana después, dos semanas después, siempre el mismo telegrama, isócrono y contundente.

Después de lo cual la madre de los dos muchachos se decidió a ir personalmente a hacer el viaje, buscar los chicos, sacudirles el polvo de Montparnasse y hacerlos entrar a la fuerza a Oslo. ¡Habráse visto...! La comedia duraba demasiado, y el corazón maternal, unido a un sentimiento bien neto de la autoridad, que siempre había mostrado mamá Foulkerst, hicieron el milagro. «Dentro de pocos días—decía mamá Foulkerst, a su marido, en la ventanilla del tren, en la estación de Oslo, antes de partir—nos tendrás a todos de regreso. ¡Conmigo no juega nadie! Y menos aun esos mocosos!»

Dos semanas después, el marido recibía un telegrama de su esposa, concebido en estos términos: «Ven y trae bastante dinero». Hoy, 1936, ocho años después de la aventura, los cuatro Foulkerst viven en Montparnasse encantados de la vida. Vivirán encantados de la vida hasta el fin de sus vidas.

En esa fuente de lunarios—decía un poeta amigo mío—beben todos y se emborrachan sí remedio.

Vamos a rectificar un poco. Los que se emborrachan después de haber bebido en esa fuente de lunarios que es Montparnasse, son los que nacieron con la mente y el corazón dispuestos y predispuestos a dejarse emborrachar. Hay temperamentos que son refractarios. Y otros que son simplemente invulnerables al encantamiento montparnassiano, y aunque les pagaran mucho dinero no consentirían jamás en quedarse en el «carrefour» más allá de un par de días.

Los primeros, sin embargo, echan raíces resistentes y sedientas en la tierra de elección, y aunque el destino los lleve lejos, siempre suspiran por Montparnasse. O regresan, un día, aunque sean derrotados, a unir sus heridas con los árboles de los dos bulevares maravillosos: Montparnasse y Raspail.

Baudelaire, que está enterrado en el barrio, a dos pasos del «carrefour», quizás hubiera podido explicar el fenómeno montparnassiano mejor que esta anécdota rigurosamente histórica que acabo de contaros. Millares de pintores y de poetas han desfilado por el «carrefour», y los días, los meses o los años que han vivido en él vencen al olvido y a la edad, vencen a la pobreza y a los achaques físicos, a los descalabros morales y a la opulencia. Todos vuelven. Aunque sea en pensamiento.

Hay montparnós en la Habana, en Atenas, en Tokío, en Moscú, en Cristianía, en el Cairo, en Buenos Aires, en todas partes. El montparnó a veces se aleja de su patria verdadera para entrar a su patria circunstancial, solo porque así lo exigen sus intereses, pero en el fondo siguen viviendo aquí, soñando con ésto «emborrachados con los elíxeres de la fuente lunaria».

Todos somos un poco Foulkerst. Este país—que, repitámoslo, no es europeo, no es francés ni siquiera parisiense—es el único sitio en que millares de almas dispersas en la vasta tierra se encuentran verdaderamente en familia. Hay montparnós bajo todas las banderas y sobre todos los paralelos, pero solo aquí respiran a sus anchas, sólo en este pañuelo de tierra de la Tierra saben ser completamente felices. Porque es su verdadera patria.

La patria de los Foulkerst.

Eduardo Avilés RAMIREZ

A TRAVES DE LA VIDA

POR DERECHO PROPIO

SESION ordinaria. Los Consejeros languidecen en el salón donde han tomado asiento. El Presidente echa un vistazo y calcula que hay quorum. Abre la sesión.

Un Consejero.—Señor Presidente, no hay nada más incómodo que esos sillones El Consejo debe votar porque se nos proveá de buenos butacones de cuero, con respaldo inclinado y brazos anchos, como los que había antiguamente en las sacristías.

El Cabildo delibera, porque han surgido opiniones encontradas: unos quieren mecedoras de Viena, otros están por las «chaises-longues» y los «rabiosos» abogan por la hamaca.

Otro Consejero.—Ahora que estamos sentados, es justo que obliguemos a los cafés a que nos manden helados, tortonis y refrescos variados. El calor y la labor que hacemos en beneficio del país así lo exigen.

Otro Consejero.—Apoyo la proposición, agregando que tendremos derecho a llevarnos los dulces y **sangüiches** que sobren.

Se discute, por fórmula, y es aprobada por unanimidad.

Un Consejero.—Es escandaloso, señores Consejeros, que algunas autoridades tengan su localidad privada en los teatros y que nosotros estemos forzados a estar de pie y a pagar la entrada...

Un Consejero (interrumpiendo).—Todos nos «colamos»...

Otro Consejero.—¡Por eso queremos que sea por derecho propio! ¿Se acuerda la entrada libre en los teatros?

Todos (extendiendo la mano como en el juramento de la Independencia de los E. U.)—¡Aprobado!

Un Consejero.—Pues ahora vamos a elegir las localidades.

El Presidente.—Hagamos una lista y se la enviaremos a Hellodio García.

Un Consejero.—Y que no termine aquí el reconocimiento de nuestros derechos y de lo que se nos debe por nuestro sacrificio constante. De hoy más no se podrá dar banquete público ni privado sin que haya, por lo menos, dos asientos reservados al Consejo.

Otro Consejero.—Me parece muy bien. Pero hay otra cosa a la que debemos obligar a las clases elevadas de la sociedad: que forzosamente tienen que invitarnos a los tés, recepciones, **cocktail parties**, conciertos o cualquiera otra reunión que tenga carácter de fiesta. Además, hemos de figurar en la Crónica de Sociedad...

Todos (repitiendo la escena del «Independent Day»).—¡Aprobado!

Un Consejero.—Tenemos que recabar por una Ley del Congreso la franquicia postal y telegráfica, el uso gratis de un teléfono público, la instalación de uno oficial, la libre circulación por las guaguas y tranvías. ¿No la disfrutan las fuerzas armadas? ¡Pues nosotros con más razón!

Otro Consejero.—¡La chapa del automóvil y la gasolina libre!

(Se aprueban todas las proposiciones y algunas más que se adicionan y se procede a levantar la sesión).

Un Consejero.—¡Un momento, señores! Hay un derecho que se usaba en la Edad Media y cuyo nombre no recuerdo ahora. Pido que se restablezca en favor de los Consejeros y, además, que se le conceda, a cada uno, en privado, el título de Excelentísimo Señor!

Héctor DE SAAVEDRA

LIBROS

Scott, Walter: «El nan negre». Traducción catalana de C. A. Jordana.

Es de aplaudir el esfuerzo que realizan las Ediciones Proa por llevar al catalán muestras diversas de la literatura universal de todos los tiempos, aunque no se aprecie demasiado escrúpulo en la elección de obras.

Desde luego, nosotros no imitaremos la bizarría de los editores catalanes, y renunciamos de buen grado a descubrir el Mediterráneo de Wálter Scott.

Limitaremos nuestra tarea a repetir una vez más, ya que la comprobación se ofrece, que no ganan nada las obras al verterse en el idioma catalán. No sólo no ganan nada sino que pierden finura, empaque, flexibilidad, elegancia. Lo rudo y basto de dicho lenguaje, por más que lo manejen escritores de primera línea y se esfuercen en animarlo con neologismos y sintaxis prestados del francés y del italiano, con frecuencia, se apodera del texto y le infunde su idiosincrasia.

«El enano negro» no es tampoco ninguna obra maestra ni dentro de la producción de Wálter Scott se distingue por su mérito extraordinario; pero de todas maneras, leído en la traducción catalana, carece de atractivos especiales.

LA NOTA COMICA

—¿Y cuándo podría presentarle mi cuenta por el saldo?

—Tan pronto como haya descubierto Ud. mi nueva dirección.

(Dagens Nyheder, Estocolmo.)

VERSALLES

La caída de Bismarck

(Por EMIL LUDWIG)

VERSION ESPAÑOLA DE CIPRIANO RIVAS CHERIF

(CONTINUACION)

fechos. (Se repantiga en la butaca junto a la chimenea y dice en voz más baja.) ¡Satisfecho!... ¿No es todo vanidad? ¿No se reduce todo a cenizas como esos troncos de pino de nuestros bosques que se deshacen en las chimeneas reales?

EL EMPERADOR: (Acercándose.) ¿Qué dice usted?

BISMARCK: (Levantándose a su vez.) Lo que Vuestra Majestad acaba de decirme me lo dijo hace veinticinco años el joven Lasalle.

EL EMPERADOR: ¿Aquel judío? ¿Qué quería?

BISMARCK: Lo mismo que Vuestra Majestad: el bienestar de la humanidad... ¡Quién sabe si su aspiración era entrar triunfante en Berlín por la Puerta de Brandenburgo!

EL EMPERADOR: ¿Como payaso de feria?

BISMARCK: (Muy grave.) No, Majestad. Como presidente de la República alemana.

EL EMPERADOR: (Altanero, riendo.) ¡La república!... ¡Vaya una broma!

BISMARCK: (Cambiado, con voz fuerte.) Las amenazas siempre les parecen ridículas a los que están en el poder. Y, sin embargo, de repente puede surgir una catástrofe lo mismo que una tormenta de verano. Lo que necesitamos no es que los ciudadanos estén satisfechos, sino un Estado fuerte. La política que quiere hacer Vuestra Majestad es política inglesa...

EL EMPERADOR: (Violento.) No me hable de política inglesa. Detesto todo lo que es inglés.

BISMARCK: (Con viveza.) Entonces no ceda Vuestra Majestad ante ninguna amenaza, venga de donde venga.

EL EMPERADOR: ¿Me toma usted por un cobarde, príncipe de Bismarck?

BISMARCK: Es preciso que Vuestra Majestad luche como el rey Guillermo en 1862.

EL EMPERADOR: (Inquieto.) Luchar... ¡hum!... Gentes que me merecen absoluta confianza me aconsejan lo contrario; y son personas fieles a la Corona.

BISMARCK: Puedo decir muy alto a Vuestra Majestad que yo soy fiel a la Corona.

EL EMPERADOR: Otras personas me ponen en guardia para que no me llamen el «Príncipe Metralla» como a mi abuelo.

BISMARCK: (Bajando el tono, con ironía.) Hago votos porque Vuestra Majestad tenga un reinado tan brillante como el del «Príncipe Metralla» y le deseo que esos hombres de que habla, esos aficionados en materia de carteras, le preparen el camino de la gloria. Pero todos ellos rehuyen las responsabilidades que yo asumo solo.

EL EMPERADOR: En definitiva, la responsabilidad recae sobre mí.

BISMARCK: No, Majestad. Mientras yo firme, seguiré siendo el Canciller responsable. Cierto que la opinión pública atribuye los éxitos a los soberanos; nosotros los peones de brega, somos los que cargamos con los descalabros.

EL EMPERADOR: La confianza que mi abuelo tenía en usted debía impedirle hablar con tanta amargura.

BISMARCK: (Bajando el tono.) ¿Quién no siente amargura en la vejez? ¿Estoy yo seguro de no ser un obstáculo para el heredero del viejo emperador? Sí... muchas veces me pregunto si... no estorbaré a Vuestra Majestad.

EL EMPERADOR: (Después de un silencio penoso, con voz rápida.) ¿Y los decretos?

BISMARCK: Serían de absolutismo demagógico.

EL EMPERADOR: Cosas así formaron la grandeza de Federico II.

BISMARCK: Vuestra Majestad tiene razón; pero en tiempos de Federico el Grande no había socialistas, ni Prensa, ni derecho de reunión, ni ese almacén de palabras que se llama Parlamento. Esas ideas proceden de los salones en que Caprivi y Windhorst charlan en amistosa conversación sentados en el hueco de una ventana.

EL EMPERADOR: (Yendo y viniendo, nervioso.) Windhorst... detesto a ese aborto de la naturaleza forrado de Tartufo.

BISMARCK: (De pie junto a su butaca, lentamente.) ¿Cree Vuestra Majestad que todos los hombres grandes son genios? Es una excepción que resulten grandes hombres. Los enanos son casi siempre más cobardes, pero también más astutos.

EL EMPERADOR: (Irritado.) También hay hombres grandes que son astutos. (En tono picante, con mucha sorna.) ¿Está usted contento con sus... ministros?

BISMARCK: ¿Yo?... ¿No ha salido Vuestra Majestad vencedor hace un instante?

EL EMPERADOR: (Con vanidad ingenua.) ¿Vencedor yo?

BISMARCK: ¿No ha dicho Boetticher en el Consejo de la Corona que tiene hace mucho tiempo en el cajón de su mesa proyectos del género de los que desea Vuestra Majestad? (Con ligera ironía.) Todo marcha a medida de los deseos de Vuestra Majestad. Sólo será necesario un pequeño retraso para la redacción.

EL EMPERADOR: (Con viveza.) ¿Acepta usted?... ¿Consiente en redactar los decretos en favor de los obreros?

BISMARCK: Si consigo alejar a los socialistas del Parlamento, no veo ningún inconveniente en que Vuestra Majestad evite que el obrero honrado trabaje el domingo.

EL EMPERADOR: (Con voz de clarín.) Sería una solución... completamente de acuerdo con mis ideas.

BISMARCK: Lo único que ruego a Vuestra Majestad es que me releve de firmar.

EL EMPERADOR: (Con viveza.) Muy bien: firmaré yo solo.

BISMARCK: Pero me temo que las elecciones sean un fracaso. Los propietarios estarán inquietos y los obreros insolentes. Volveremos a los sucesos del año 60... Es un cambio peligroso.

EL EMPERADOR: Sabré evitarlo. Quiero dirigir por mí mismo la maniobra del navío.

BISMARCK: Necesitará llevar como lastre una gran autoridad y una tripulación muy preparada.

EL EMPERADOR: ¿Cuáles son los miembros del Gabinete que no le gustan?

BISMARCK: Casi todos, señor.

EL EMPERADOR: ¿No podría tratar con un poco más de amabilidad a Boetticher por lo menos?

BISMARCK: Boetticher no es franco. Sugiere a Vuestra Majestad ideas que Vuestra Majestad misma rechaza cuando las estudia despacio.

EL EMPERADOR: Nadie me sugiere ideas. En mí no influye nadie, porque he recibido el mandato de manos de Dios.

BISMARCK: ¿Cree Vuestra Majestad que Dios está siempre a su lado y que Vuestra Majestad no puede equivocarse?

EL EMPERADOR: Yo no me equivoco nunca.

BISMARCK: (Irónico.) Con esas convicciones... no querría yo ser emperador.

EL EMPERADOR: Es que estas convicciones son innatas. Dios se las da a los reyes desde la cuna.

BISMARCK: (Irónico.) Nosotros los «súbditos» estamos obligados a «adquirir» las cualidades que tenemos, cosa que, al fin y al cabo, es más interesante.

EL EMPERADOR: Veo con gusto que se da usted cuenta de su limitación. Es, querido Príncipe, que ustedes descienden de simples seres humanos.

BISMARCK: (Irónico.) Sí, señor, no tenemos parentesco alguno con los dioses.

EL EMPERADOR: Si... se queda... en estas condiciones... ¿estaría usted dispuesto a hacer votar los créditos militares para los ochenta mil hombres que necesito?

BISMARCK: ¿No estoy ya en situación poco segura? En el Parlamento todos se preguntan si tengo todavía la confianza del Emperador.

EL EMPERADOR: No se trata de confianza, querido Príncipe. Sólo pensando en su salud le aconsejé que se fuera al campo a descansar. Ha vuelto usted rejuvenecido, aprueba usted mis proyectos y me presta, en cambio, su autoridad... ¿Qué debo hacer para manifestar públicamente la confianza que tengo en usted?

BISMARCK: ¿Públicamente?... Es inútil. Prométame Vuestra Majestad no ceder a influencias de gentes irresponsables.

EL EMPERADOR: Soy un Hohenzollern.

BISMARCK: Si no, yo no podría continuar dirigiendo los asuntos públicos. No puede haber más que un responsable.

EL EMPERADOR: Tengo la esperanza de que en lo porvenir repartiremos la responsabilidad. Buenas noches, querido Príncipe.

(Bismarck hace una reverencia y sale.)

EL EMPERADOR: (Solo.) Un solo responsable... lo mismo que creo yo. Ya encontraré un ministro que firme me... Paciencia, amigo mío. No ha tenido más remedio

M.E.C.D. 2016

MUSICA Y MUSICOS

LA GAVOTA DE MIGNON.—La ...ulisita Gavota de la ópera Am...ise Thomas «Mignon», será inter...pretada en el recital de danza que ...rece Fernán Flor con sus discípu...s por una pequeña y delicada ...Marina, la niña Rosita Blanco ...rrera y Claveria, que en poco ...empo ha realizado grandes pro...sos en el arte de Terpsícore. Ro...sa también participará en las Mu...chas de Lency, en el Vals Azul y ...n Kiki Skirving en un Pasa-deux. Otro número que ha despertado ...mayor entusiasmo es «La Fiesta ...l Príncipe» en la que participa...n numerosos niños y se ejecutará ...a Marcha de Esponsales de Men...delssohn, el Vals de Sylvia de Deli...es, Momento Musical de Schubert ...el Minuet de Boccherini.

Luis Berbolla dirigirá la orques...a Delmau ha diseñado los trajes ...ara el Vals Azul, la Gavota de Mig...on, La Rosa y 1830.

EN EL CONSERVATORIO NA...CIONAL.—Interesante programa es ...el que ha sido combinado para pre...entación de las hermanas Josefi...na y Loló Menocal, tan gentiles, pa...a su próximo recital en la Sala ...Espadero en la tarde del sábado ...próximo a las 5.30.

Las señoritas Menocal ofrecen es...te recital para la Asociación de An...iguos Alumnos de Blanck.

He aquí el programa:

— I —

Tiura Bach. Humperdick; Sonata, ...Mozart (1784), Allegro con Spiritu ...Andante, Allegro Molto.

— II —

A), Scherzino; b), Gavotta; c), ...Romance; d), Valse; e), Polonaise, ...de Arensky.

— III —

Dos Valses, Brahms-Tausig; Capri...cho Viennois, Kreisler-Miller; Pol...ca de la Reina, Raff; Impromptu ...Caroso, Schutt.

EN LA SALA FALCON.—A las ...5 de la tarde del sábado será ...anunciado concierto que ofrecen ...Marita Jústiz y Carmelina Delfín en ...la Sala Falcón con la colaboración ...de distinguidos artistas.

EL RECITAL DE DANZA ESTA ...TARDE.—Todo llega en la vida y ...ya ha llegado el día de hoy, en que ...se anuncia la presentación de un ...grupo de alumnos de la admirada ...bailarina Fernán Flor.

Ya dimos a conocer el sugestivo ...programa y hoy sólo nos resta de...cir que el acto promete ser lucidí...simo socialmente, ya que las loca...lidades están en poder de familias ...conocidas y entusiastas, y en cuan...to a la parte artística, el público ...no duda ha de apreciar el adelanto ...de estas entusiastas discípulas de ...Fernán Flor, muchas de las cuales ...aún no tienen seis meses de estu...dios.

El programa tiene números de ...conjunto, tales como el Vals de Nai...des, las Muñecas de Lency, el Jara...be Tapatío, la Fiesta del Príncipe, ...Renak (para niños), y el Vals Azul, ...además varios solos y el Pas-a-deux ...en música de Chopin.

Luis Borbolla estará al frente de ...la orquesta.

CONCIERTOS PARA MAÑANA

SALA ESPADERO. — Antiguos ...alumnos de Blanck brindan a sus ...asociados un recital a dos pianos ...por las señoritas Josefina y Loló ...Menocal, cuyo programa, muy ame...nos dimos a conocer ayer.

SALA FALCON.—Carmelina Del...fín y Sarita Jústiz ofrecen un con...cierto mañana por la tarde en esta ...sala, con la colaboración de Asun...ción García y Edelmira de Zayas, ...pianos; René Cabeza, tenor, y Rey ...de la Torre, guitarrista.

RECITAL DE PIANO.—La brinda ...Victoria Navarro en la mañana del ...domingo en el teatro «Prado».

Comienza con la Sonata op 57, ...Appassionata, de Beethoven, siguién...dole una Rapsodia de Liszt y un ...Nocturno, de Chopin.

La tercera parte será dedicada a ...Mariano Fuentes, Peyrellade, Vi...lado y Lico Jiménez, terminando ...con el Canto del Esclavo, de Ruiz ...Espadero, y la Rapsodia Cubana, de ...Fuentes-Echániz.

EN EL «ALKAZAR».—Ofrece Pe...dro L. Santos Carbó un concierto ...de sus obras con una orquesta de ...profesores.

Será el domingo, a las 10 de la ...mañana.

Hará la presentación el notable ...prestidigitador José Sánchez Arcilla.

LA ORQUESTA DA CAMERA.—Se ...presenta en la Comedia el do...mingo 14, a las diez de la maña...na, con un programa interesante y ...variado, figurando como solista del ...concierto una joven y muy inteli...gente pianista, la señorita Helen ...Thomson, alumna distinguida del ...Conservatorio Internacional.

N. B.

PARA SUS VACACIONES UD. NECESITA UN

JANTZEN

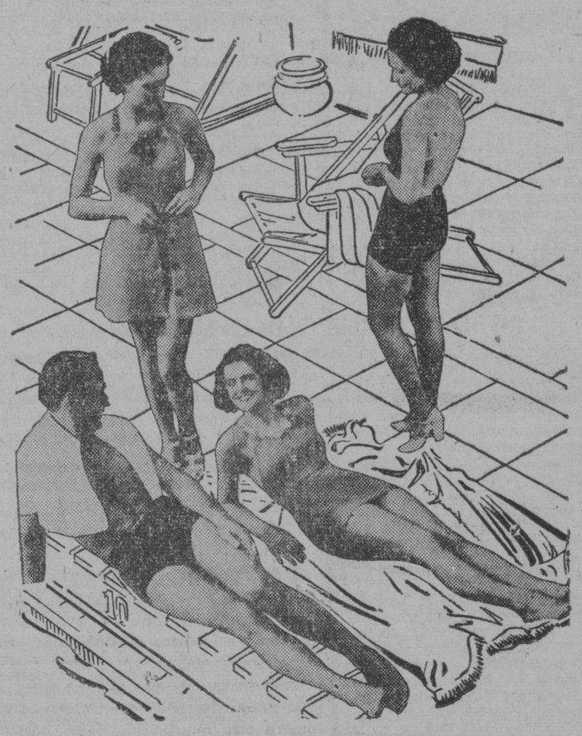

Acabamos de recibir también las últimas novedades en zapatillas, bolsas, gorros y demás artículos de Playa.

COMPARE NUESTROS PRECIOS

CULTURAL S. A.

LA MODERNA POESIA

Dpto. Sport.— Obispo 135.— Tfno. A-1171

—Habana—

CRONICA HABANERA

EN LA CAPILLA DE BELEN

OFELIA VARAS. — El miércoles, en pleno día, se llevó a efecto la boda de la bella señorita Ofelia Varas Feito con el caballeroso joven Avelino Varas Deniz.

La lucida ceremonia tuvo lugar a las doce ante el altar mayor de la Capilla del Colegio de Belén.

Precioso el adorno de aquel altar, en el que hicieron derroche de arte y buen gusto los floristas tan acreditados de la «Casa Trías».

Aparecía tapizado de gladiolos y «easters» y al fondo gran cantidad de palmas arecas, esas bellas palmas de la «Casa Trías», tan celebradas.

La señorita Varas hizo una novia lindísima.

Su toilette, confección del maestro Bernabeu, era el modelo Pourt-tot de Lanvin en crepé cuadrille.

Un artístico cache-peine de azahares sostenía el velo de tul ilusión.

Como complemento llevaba el ramo, confeccionado por los artistas de Trías, que imitaba una forma muy novedosa y muy original.

Fueron padrinos el señor Rafael Varas y la señora Josefina Feito de Varas.

Testigos por ella, los señores Rogelio Buznego, Ramón Poblet, Senen Fidal y el doctor Jorge Navarro y por él, los señores Fermín García, Angel Pérez y los doctores José Antonio Villaverde y Ezequiel Revilla.

Los novios han embarcado para los Estados Unidos en viaje de bodas.

RECITAL DE CANTO.—Mañana, sábado, tendrá lugar en el Hotel Nacional una gran fiesta de arte, en la que el laureado maestro, señor Francisco F. Dominicis, presentará en un primer recital, a su aventajada alumna, la bella señorita Carmelina Santana Reyes, poseedora de bella y bien timbrada voz de soprano.

Para este acto, que tendrá lugar a las cinco y media de la tarde, el maestro Dominicis ha combinado un selecto programa, dividido en tres partes. Helo aquí:

—I—

Songs My Mother Taugh Me. Dvorack. My Peace Thou Art, Schubert. Già La Notte, Haydn. Paysage Sentimental, Debussy. Reverie, Hahn.

—II—

Nnammurato'E Te (canción napolitana), Ricciardi. Serenata D'Inverno, Bettinelli. Sotto Il Ciel, Sibella. Cantares De Mi Tierra (III), Osma Nana (Berceuse), Falla.

—III—

Louise (Aria II Acto), Charpentier. La Traviata (Recitativo y Aria, Primer Acto), Verdi.

La señorita Santana será acompañada al piano por la señorita Anita León.

Mucho interés ha despertado este recital de música, en el que la joven artista triunfará, demostrando sus magníficas facultades para el canto.

Las invitaciones se han repartido entre los elementos más valiosos de nuestro mundo social y musical.

BODA NOTARIAL. — En la tarde de ayer y ante el notario doctor Francisco Fabré Cano ha contraído matrimonio la bella señora Clara Luisa Díaz y el doctor Enrique Cuéllar del Río.

Testificaron en dicho acto por ella los señores Mariano Pratts y Bernardo Jiménez Perdomo y por él, el señor Rufino Prieto y el doctor José R. Villaverde.

EL RECITAL DE HOY. — En el «Principal de la Comedia» tendrá efecto esta tarde, a las cinco y media, el anunciado recital de Danzas de Fernan Flor.

La afamada profesora presentará un grupo de sus alumnas en un programa pleno de alicientes y novedades.

Las localidades para esta fiesta están casi agotadas.

Un éxito completo le auguramos.

EL GRAN BANQUETE DE ESTA NOCHE.—En la noche de hoy se llevará a efecto en los hermosos salones de la Lonja del Comercio de la Habana el banquete que ofrece dicha institución a su ex Presidente, señor Eudaldo Bonet, actual Secretario de Comercio.

Será éste un acto magnífico, para el que se han recibido adhesiones de los elementos más destacados de nuestro mundo financiero, oficial y social.

Las mesas, como los salones todos del magnífico edificio y la gran escalera, serán objeto de una decoración floral primorosa, que correrá de cuenta de los floristas exquisitos de la «Casa Trías», el gran jardín del Vedado.

BENDICION NUPCIAL.—En la Iglesia de San Juan de Letrán se llevó a efecto con gran lucimiento en la tarde de ayer, la boda de la bella y encantadora señorita Margarita Reyes Tomé y el caballeroso joven Ernesto Rodríguez Cairo.

Una boda de grandes simpatías que fué presenciada por un concurso selecto de familiares y amigos de los contrayentes.

La gentil «fiancée» se presentó elegantemente vestida con los atavíos nupciales.

En sus manos resplandecía la belleza de un precioso ramo Colonial, todo de gardenias, que dejaba adivinar su procedencia del gran jardín de las novias, esto es, de «El Clavel», el edén de los hermanos Armand.

Fueron padrinos la señora Eligia G. viuda de Rodríguez Cairo, madre del novio, y el padre de la novia, el cumplido caballero Antonio M. Reyes.

Testigos por ella: el arquitecto Facundo Guanche, el doctor Luis Felipe Le-Roy, el coronel A. Ravena y el señor Rafael Loredo.

Por él: el doctor Esteban Tomé, el Magistrado doctor Enrique Llaca Argudín, el doctor Justiniano Rojas y el señor Carlos Miraben.

Unimos nuestra felicitación sincera a las muchas recibidas por los nuevos esposos.

¡DESALOJANDO LA CASA! ...DE MERCANCIA

¡Esto si es Comprar a Gusto...!

CUALQUIER CANTIDAD ALCANZA

HOY Y MANANA SOLAMENTE

¡ALLA VA EL ACABOSE!

CREPE color entero corrugado, vale a 30 cts. a: 20 Cts. Vara.

4 VARAS Linolán Estampado firme por: 70 Cts.

4 VARAS Sedas Frías Estampadas, la mejor de todas por: 2.24

3½ VARAS Dimity Estampados firmes por: 90 Cts.

CRETONAS de variados dibujos a: 10, 15, y 20 Cts. vara.

CRETONAS Satinadas en variados diseños a: 25 Cts. vara

TOALLAS en todos los tamaños a 30, 25, 23, 20, 18 y 10 Cts.

TOALLAS de Felpa Inglesa, tamaño 22 x 24 a: 35 y 38 Cts.

TOALLAS de Felpa Inglesa, tamaños 24 x 48 a: 45 y 50 Cts.

TOALLAS de Felpa Inglesa en fondo de color y dibujos blancos 24 x 44, valen a $1.00, a: 72 Cts.

SABANAS Cameras de Warandol superior a: 55, 70, 90 y 1.00

SABANAS Cameras en tamaño Imperial a: 1.20 y 1.35

SABANAS de Warandol Unión. ¡Hay que verlas! a: 1.45

FUNDAS Cameras en blanco a: 27 y 30 Cts.

MOSQUITEROS muy finos para cuna a: 45 Cts.

MOSQUITEROS personales muy dobles a: 65 Cts.

MOSQUITEROS ½ Cameros. Clase superior a: 75 Cts.

MOSQUITEROS Cameros clase extra a: 90 Cts.

SACOS de Payama en colores para Caballeros a: 50 Cts.

1 PAYAMA con saco y pantalón en colores por: 90 Cts.

5 000 CAMISAS, de todas las marcas, que liquidamos a: 90 Cts.

TRAJES de Baño para señoras, Modelo 1936 a: 1.25, 1.50 y 2.00

PANTALONES de Baño para Caballeros a: 1.00

PANTALONES de Baño de lana, pura a: 1.75 y 3.00

VESTIDOS para señoras gruesas en Voile Piqué y Suizos muy frescos a: 1.99

VESTIDOS de Piel de Angel, de rigurosa moda a: 1.75

BATICAS para niñas de todas edades, por estar hechas de retazos a 2.49, 1.75, 1.49, 1.25, 90 69 y 30 Cts.

FAJAS «NINON», oígalo bien «NINON» a: 2.99, 1.75, 1.15, 90 y 70 Cts.

MEDIAS de seda para señoras, colores de la Estación a: 45 y 78 Cts. par

MEDIAS de Gasa finísimas (Garantizadas, que valen 1.25 a: 95 Cts. par.

MENENDEZ GRANDA Y Cía.

ALMACENES EL SOL MONTE 89

TELEFONO M-3498

FRENTE A MARTE Y BELONA

DR. ANTONETTI PULMONES

Consultas diarias de 2 a 5. San Lázaro 470, entre Infanta y N. Tel. U-3900.

La bella señorita Raquel Mínguez, para la que tenemos un saludo en la fecha de hoy, con motivo de su onomástico

LA GRAN TANDA INFANTIL DEL DOMINGO.—Enorme entusiasmo ha despertado entre los niños de la Habana la gran tanda infantil del domingo en el Teatro Nacional.

A las nueve y media de la mañana dará comienzo la fiesta con un programa rodeado de grandes y poderosos alicientes.

En este programa toman parte Popeye, con su película «A puñetazo limpio»; Betty Boop, en «Cazando moscas»; Mickey Mouse en «El team de polo», y el Pato Donald en «Una partida en el campo». Todas estas cuatro películas son estreno.

Buster Keaton y Charles Chaplin, se presentan en sus comedias «Maridos novicios», y «A la una de la madrugada», y Benetín y Eneas en «Escuela de detectives». Stan Laurel y Oliver Hardy se harán aplaudir en la comedia «Manos a la obra», y La Pandilla hará diabluras en «Cuidado con los chicos».

Además en la escena habrá una grata sorpresa con la actuación de un gran número de variedades.

Como obsequio a los niños se sortearán cuatro Shirley Temple, una de ellas de tamaño monumental, que se exhibe en el pórtico del teatro y a los primeros 300 niños que lleguen se les entregará un álbum Shirley Temple, editado por la revista «Chic».

JOSEFINA IZQUIERDO DE MENOCAL. — En horas de la mañana de ayer ha sido operada de apendicitis en el Centro Médico, la joven y gentil dama Josefina Izquierdo, esposa del querido compañero Paolo Nicolai, colaborador del DIARIO.

El eminente cirujano Julio Sanguily practicó dicha operación de la que se halla bastante mejorada la señora de Nicolai, por cuyo restablecimiento formulamos fervientes votos.

MARLENE DIETRICH.—Por cable se ha recibido la noticia de que Marlene Dietrich, la gran actriz cinematográfica, llega hoy por la vía aérea a nuestra capital.

Viene a la Habana precisamente cuando se está exhibiendo su admirada película «Deseo», y seguramente la empresa del «Nacional» y los representantes de la Paramount en la Habana, combinarán una digna recepción a la distinguida visitante, de acuerdo con el tiempo que permanezca en nuestra ciudad.

BODA DISTINGUIDA.—El próximo domingo, a las 12 del día, se celebrará en la Iglesia de San Juan de Letrán el matrimonio de la bellísima señorita Florita Toyos Alcalá, con el correcto caballero Willy Lautén Quesada.

Apadrinarán a la gentil pareja, la distinguida señora Trinidad Quesada viuda de Lautén, madre del novio, y el señor Francisco Toyos y Tarenty, padre de la desposada.

(Continúa en la Segunda Sección, página DIECISIETE)

● Para aliviar pronto los malos efectos de las "parrandas" o "juergas", ¿qué cosa más apropiada que la Leche de Magnesia de Phillips?

● Tome Ud. en un vaso de agua dos cucharaditas de este infalible regularizador del sistema digestivo.

● Casi inmediatamente la Leche de Magnesia de Phillips *alcaliza* el contenido del estómago; neutraliza los ácidos que causan dolores de cabeza, náusea, biliosidad; entona el tubo intestinal. De inmediato comienza Ud. a sentirse mejor!

Exija el legítimo producto "PHILLIPS" y rechace las imitaciones!

Leche de Magnesia de PHILLIPS

regulariza el aparato digestivo

Señora: pruebe las CREMAS FACIALES de PHILLIPS. de venta en tiendas y farmacias.

ESTA ES LA DECIMA RECETA QUE HOY RECIBO PIDIENDOME "GRIPPOL" ENTIENDO QUE ES LO MEJOR PARA EL CATARRO.

GRIPPOL

ESTA INDICADO EN LA BRONQUITIS, LARINGITIS, TUBERCULOSIS, PULMONAL, GRIPPE, ETC. ETC. CALMA LA TOS ENSEGUIDA.

LABORATORIO BOSQUE TEJADILLO 36 HABANA

DE DIA EN DIA

AYER me encontré con un amigo al que no veía desde hace un par de años. Por aquel tiempo el hombre estaba enfrascado en una huelga, como chauffeúr al servicio de cierta importante industria. Le pedí noticias de sus andanzas desde nuestras últimas entrevistas y me informó que se había establecido. En la actualidad tiene un taller de mecánica.

—No es que me esté haciendo rico—me dijo,—pero voy ganando para vivir y, sobre todo, nadie me manda, porque yo soy el que mando.

Lo felicité por el cambio y él me dió las gracias por la felicitación, como quien la encuentra muy natural.

De momento nada pensé sobre este caso corriente y vulgar, mas luego, recordándolo, comencé a encontrarle aspectos interesantes.

Y por ellos he llegado a la conclusión de que esa decantada lucha social que quiere imponérsenos a la trágala, tiene entre nosotros la base deleznable de unas clases sociales cuyas fortunas van y vienen, se agigantan y se achican, se desparraman o se concentran con la incansable movilidad de las olas del mar.

Ya ven a mi amigo: Hace dos años era un proletario huelguista, bastante radical por cierto. Hoy es ya un pequeño burgués; y si la suerte le sopla, bien puede convertirse en un «despreciable» capitalista a la vuelta de otro par de años.

La transformación contraria también la estamos contemplando a cada momento. Es clásica y bien conocida la metamórfosis de «padre bodeguero, hijo abogado, nieto pordiosero». Pero en Cuba no son poco frecuentes derrumbes de fortuna aún más rápidos, sin salirse de una sola generación.

¿A qué vienen, pues, a injertarnos en la política nacional de esta nación, donde hasta los indios son indios de levita, un problema de clases irredentas, propio de las hoscas riberas del Volga, en cuyas turbias aguas se reflejan hace siglos las caras de los mismos boteros, vestidos con los mismos harapos?...

Tartarín de Tarascón.

OBITUARIO

Ha dejado de existir en esta ciudad, en su residencia de Patrocinio y Felipe Poey, en la Víbora, la venerable dama doña Petronila de la Rosa viuda de Rodríguez, mujer en quien se encarnaron las más preciosas virtudes cristianas.

Ayer tarde se efectuó el acto del sepelio, partiendo el cortejo desde el lugar señalado, hacia el cementerio de Colón, lugar en que se le dió sepultura al cadáver.

A sus hijos, nietos y demás familiares, consignamos nuestro más sentido pésame.

SE SOLICITA EL ARREGLO URGENTE DE UNA CALLE VIBOREÑA MUY TRANSITADA

Entre las calles que según se nos informa, ofrecen serios peligros para la salud y la vida pública, figura la de San Anastasio, en la cuadra próxima a la de Dolores, ya que allí existe una zanja en que han perecido varios niños, notándose a la vez excesiva mortandad en aquellos alrededores a causa del foco de infección que dicha zanja representa.

En relación a este asunto nos ha visitado una comisión de vecinos de dicha barriada, quienes encarecen de la autoridad correspondiente el arreglo de aquella zona, cuyo costo sería relativamente limitado. He aquí el nombre de los visitantes a que hacemos referencia: capitán del Campo, teniente Fraga, teniente Fominaya, sargento Pachó, sargento García, vigilante Antonio y Miguel Echevarría, Emilio Gal, Juan Veloso, Francisco Mirela, José Fernández, José y Esteban Pérez, Adriana Alcaño, Trinidad Alvarez, Pablo Hernández, señora viuda de Ayala, Augusto Siré, Rafael Torres y Francico Pérez.

Clínica Bustamante Núñez

AL SERVICIO DE TODOS LOS CIRUJANOS Y CLINICOS QUE LO DESEEN

Servicio a todas horas para fracturas y accidentes. Cirugía General, Garganta, nariz y oídos. Ojos. Partos. Laboratorio. Rayos «X». Departamento de Cáncer.

Médicos de Guardia a todas horas

J esq. a 11 Vedado F-3890

PARIS - HOTEL MONT - THABOR

(Opera).——4 rue du Mont-Thabor 4——(Place Vendome)

HOTEL DE LUJO Y ECONOMICO

180 HABITACIONES CON BAÑO Y DUCHA

En este Hotel encontrarán toda clase de facilidades por ser su GERENCIA ESPAÑOLA

Busto desarrollado y reconstituido con las saludables y reconstituyentes: PILDORAS ORIENTALES

Solicite gratis hoy el folleto descriptivo, se lo enviamos bajo sobre sin membrete. Diríjase a P. ORIENTALES. Apartado 1244.—Habana.

DR. CABRERA

San Miguel No. 116. Telf. M-1885

EXCLUSIVAMENTE RADIOGRAFIAS y CANCER.—RADIOGRAFIAS A DOMICILIO, RADIOTERAPIA, RADIUM.

PENSION COMPLETA

DESDE $3.50 DIARIOS POR PERSONA Y SEGUN HABITACION QUE SE DESIGNE

Habitación con vista exterior, desayuno, almuerzo y comida, disfrute de las aguas y baños minerales, del Parque de los manantiales y extensos terrenos del Balneario.

Si no puede venir a los manantiales, ellos irán a su casa pidiendo el agua a su Depósito; Tacón número 4. teléfono A-7627.

$0.90 EL BOTELLON DE 20 LITROS

ESCUCHE DIARIAMENTE LOS INMEJORABLES PROGRAMAS DE LA "HORA SAN MIGUEL DE LOS BAÑOS" DE 5 a 6 DE LA TARDE Y DESDE LA RADIO-EMISORA CMCJ EN 1,110 kilociclos.

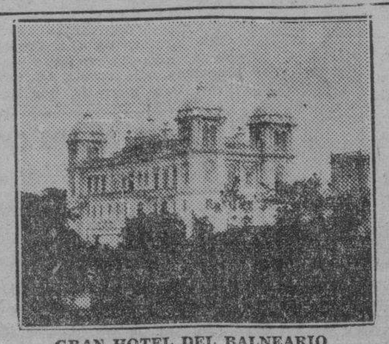

GRAN HOTEL DEL BALNEARIO

¿SE SIENTE USTED CANSADO?

TOMESE UNA VACACION EN EL "GRAN HOTEL DEL BALNEARIO DE SAN MIGUEL DE LOS BAÑOS" — EL PARAISO DE CUBA —

A 800 pies sobre el nivel del mar, en el centro de un valle primoroso rodeado de bellísimas montañas, con manantiales de AGUAS recomendadas por todos los médicos más afamados y comprobadas por más de dos siglos como milagrosas para la curación de las afecciones de las vías digestivas y urinarias, para la diabetes y todos los trastornos de la nutrición.

El Gran Hotel del Balneario es una magnífica construcción con 50 habitaciones confortables, Restaurant de primera clase, Baños, y Aguas Minero-Medicinales, Parques y arboledas, Juegos de salón y al aire libre, Médico Director, Farmacia, Laboratorios Clínico e Hidrológico, Gabinete Dental y todos los adelantos modernos.

Confortables Coches-Pullman que hacen diariamente el viaje desde Zulueta y Teniente Rey «Gran Hotel» a las 8 y 15 de la mañana y 1 y 45 de la tarde. $0.75 ida y $1.20 Ida y Vuelta.

DIRIJASE AL GRAN HOTEL DEL BALNEARIO. SAN MIGUEL DE LOS BAÑOS.

INFORMACION EN LA HABANA POR EL I-3324.

M.E.C.D. 2016

SOCIEDADES ESPANOLAS

EL DEPARTAMENTO DE MATERNIDAD DE «H. DE GALICIA» VIENE RINDIENDO UNA LABOR ALTAMENTE PLAUSIBLE

Motivo de orgullo y muy justificado es para la Directiva de «Hijas de Galicia» la Sala de Maternidad de su Sanatorio «Concepción Arenal». Al frente de esta magnífico departamento se encuentra el eminente tocólogo Dr. Alfredo Alvarez.

Durante el pasado año hubo quinientos setenta y tres partos. De ellos cuatrocientos noventa y uno fueron partos fisiológicos; siete, prematuros; veintitrés, grandes extracciones; treinta y tres, aplicaciones de forceps; siete Basiotripsias; dos, Sinfisiotomías; diez Cesáreas. Nacieron doscientas noventa y seis niñas y doscientos setenta y siete niños.

No caracteriza solamente a este Departamento su organización interna, hay además la asistencia por comadronas del Servicio Domiciliario, cuyo personal está reconocido como ejemplar en su clase. La labor desarrollada en este sentido es también de gran importancia. Fueron atendidas doscientas diez asociadas en su respectivo domicilio en el transcurso del año a que hacemos referencia.

El Dr. Alfredo Alvarez, atendió en su consulta del Sanatorio a seis mil setecientas setenta y seis asociadas, habiéndose dado de alta en su Sala a seiscientas setenta y ocho. Recetó 7,640 indicaciones, 1,084 patentes y 509 fórmula dispensario.

EL BANQUETE A ALMUZARA RESULTARA ESPLENDIDO

Apenas lanzada la idea de ofrecer un banquete de despedida al señor Francisco Almuzara, sub administrador de la cervecería «La Tropical», la comisión organizadora recibió extraordinario número de adhesiones. Por tal motivo, el bello Salón Tropical, situado en los jardines del mismo nombre habrá deverse animadísimo.

Los organizadores de este acto señores José Sánchez, Lisardo Doval, Víctor Sánchez Rojas y Jacobo García, tienen especial interés en que el banquete-homenaje de referencia comience a las doce en punto.

FIESTAS PROXIMAS

SOCIEDAD CASINA: Gran banquete social el domingo a las doce y media del día, en la finca «Las Piedras», situada en San Francisco de Paula.

EMPLEADOS DE LA NUEVA FABRICA DE HIELO. Banquete-homenaje al sub-administrador, señor Almuzara, el domingo, a los doce del día en los jardines de «La Tropical».

HIJOS DE LA VILLA DE BARREIROS Y CIRCULO HABANERO DE LA DEVESA: Grandioso festival el domingo desde las once de la mañana, en todos los jardines de la Cervecería «La Tropical».

UNION DE VENDEDORES DE LA HABANA: Formidable verbena «Un día es un día», el sábado por la noche, en todos los jardines y el stadium de la Cervecería «La Polar».

PARTIDO JUDICIAL DE ARZUA: Gran almuerzo y matinée para sus asociados el domingo por la tarde en los jardines «La Cotorra».

HIJOS DEL PARTIDO DE LALIN: Hermoso banquete social el domingo en el salón «Trimalta», de «La Polar».

CENTRO CASTELLANO: Magnífica verbena el domingo por la noche amenizada por Romeu, Sonora Matancera y Gloria Matancera.

CLUB INTERROGACION: Excursión a la Playa de Varadero, partiendo el sábado a las doce y media de la noche de Primelles y Santa Teresa, Cerro.

SALONES DEL CLUB ESPAÑOL DE ALMENDARES: Verbena homenajé al director del Quinteto Barcalés, el domingo por la noche.

DEPORTIVO CARMELO: Magnífico baile el domingo por la noche en sus amplios salones de la calle 23, esquina a D, Vedado.

SOCIEDAD CURROS ENRIQUEZ: Matinée el domingo en sus salones, de Santos Suárez y Dolores, Jesús del Monte.

LA AURORA DE SOMOZAS: Banquete en honor de sus asociados, el domingo en el stadium de «La Polar».

JARDINES DE LA POLAR: Banquete de despedida, por parte de los piloñeses, al señor Urbano Tomás, Las adhesiones se reciben en el bar «Piloña», situado en Bernaza y Obrapía.

CLUB DE FERRETEROS: Gran baile de socios mañana por la noche en sus propios salones de Cerro 547.

EL FESTIVAL «UN DIA ES UN DIA», QUE SE CELEBRA MAÑANA, SERA AMENIZADO POR AFAMADOS CONJUNTOS

Solamente faltan horas para que la Habana toda se de cita en todos los jardines de «La Polar» y en el espacioso Stadium al objeto de gozar de las delicias de la Verbena «Un día es... un día», que la «Unión de Vendedores» celebra el sábado, día 6, de nueve de la noche hasta el amanecer» «La Polar» lucirá ese día fantástica iluminación. Se han colocado reflectores de 75.000 bujías, y cuatro mil farolitos de colores. Se han distribuído los barrios Cuba y España, de manera que no falte todo lo que se desee comer y formar esa noche. La parte musical es insuperable. Romeu, Belisario, los Hermanos Martínez, la Sonora Matancera, Antonio María Cruz, la orquesta femenina Resovación, los Jóvenes del Cayo, Septeto Nacional, Guarteto Trovadores cubanos y el Quinteto Barcales. En total diez valisos conjuntos, al precio-regalo de 50 centavos las entradas de los caballeros, Damas por invitación. El Comité de Damas, acompañado de los millares de socios de la Unión de Vendedores, está batiendo el record en la venta de entradas. Las más generosas adhesiones del comercio y de la industria se reciben a diario en Romay 29, local de la «Unión de Vendedores de la Habana».

El entusiasmo que reina en la Habana para asistir a esa verbena es enorme. En todas partes se oye decir: Chico UN DIA ES... UN DIA— El sábado a «La Polar».

«LA AURORA DE SOMOZAS» COLMARA DE ALICIENTES SU FIESTA DEL DOMINGO

Continúan los entusiastas miembros de la Sección de Fiestas de «La Aurora de Somozas» organizando el magno festival que en honor de sus asociados celebrará en el Stadium de «La Polar» el domingo día 7. En días pasados dimos a conocer el exquisito menú que servirá un afamado restaurant. Hoy tenemos el gusto de publicar los bailables, a cargo de la orquesta de Antonio Silva: Himno Cubano, Himno Español, Himno Gallego, Alborada de Veiga, Unha Noite Na Eira Do Trigo. Extremo del Pasodoble «La Aurora», con letra del señor Secretario de la Institución somozana señor Antonio Freire Montero y música del señor Antonio Silva, Director de la Orquesta «Progresista». Programa de baile: Pasodoble «Teresita mi Gitana»; danzón «Como lo soñó Calandraca»; pasodoble «Disparate Musical»; danzón «Cincuenta Pesos»; pasodoble «Tu Cara Morena»; danzón «En Guantánamo»; pasodoble «Dulce María»; son «El Pirulí»; pasodoble «Estampas Criollas»; danzón «El Novio de Rosita»; pasodoble «La Aurora»; danzón «Rey de Reyes»; pasodoble «Galicia y Andalucía»; danzón «Tinta Rápida»; Jota «Nobleza Baturra»; pasodoble «Gloria Núñez».

ACTOS PARA HOY

CENTRO ASTURIANO: Junta importante del Comité de Damas a las cinco de la tarde en el palacio social. Para este acto sita la secretaria, señora Avelina Pendás de Manjón.

CLUB GRADENSE:—Junta de Directiva a las ocho y media de la noche en el Centro Asturiano, para tratar de la próxima gran jira en honor de todos su asociados. El Secretario señor Aurelio Tarrazo, encarece la puntual asistencia de sus compañeros.

HIJOS DEL CONCEJO DE VILLAYON: Junta de Directiva a las ocho y media de la noche en el Centro Asturiano.

CLUB LUARQUES DE LA HABANA: Junta de la Sección de Beneficencia a las ocho de la noche en el Centro Asturiano. Cita el señor Hermán Gómez.

TERMINACION DE CLASES EN CONCEPCION ARENAL

El día 12 del mes en curso se darán por terminadas las clases en el plantel de enseñanza «Concepción Arenal» y en la Academia de Bellas Artes, ambos del Centro Gallego, comenzando los exámenes en los días y horas siguientes:

Día 14, a las ocho de la mañana, los grados de niñas; día 21, a la misma hora, los de niños; día 28, también por la mañana, los de las clases especiales diurnas. El día 15, en horas de la noche, comenzarán los de las clases nocturnas, los cuales continuarán durante toda la semana.

La exposición escolar se celebrará después del día 28, la que tendrá efecto con el esplendor acostumbrado, en el salón de fiestas de la Sociedad.

En la Academia de Bellas Artes los exámenes comenzarán también el día 14 con los de las clases de solfeo y piano diurnas y nocturnas, continuando en días sucesivos los de instrumentos de cuerda, dibujo, modelado y vaciado. Oportunamente publicaremos el resultado de los mismos.

Sábado 20 de Junio: Verbena de San Juan en la que lucirá un hermoso decorado y los típicos barrios español, camagüeyano y gallego, amenizándola los seis mejores conjuntos musicales.

NOTAS IMPORTANTES DE LA ASOCIACION CANARIA

Hoy, viernes, se reunirá en el local social, la Comisión de la Sección de propaganda que tiene a su cargo el estudio y confección de las Bases porque ha de regirse el Concurso de nuevas inscripciones acordado por dicha Sección en pasadas noches. La Comisión, integrada por la señorita Carmelina de León y los señores Agustín Vega Santana, Ramón Brito Miguel Falcón, Julio Martell Martell, Federico Peraza Rodríguez y el secretario de la Sección, seguramente terminará su cometido del que rendirá informe en la primera junta que celebre ese importante organismo social.

DEL RECIB OBAILABLE.— Constituyó un nuevo éxito el último recibo bailable que se celebró en los salones de la Asociación. Resultan pues, consagrados los miércoles en El Centro Canario, para los bailadores y para los que deseen pasar un agradable rato de diversión. Buena música y fresco delicioso. No se puede pedir más. Y debido a ello cada día es mayor la afluencia de público.

ENFERMO:—Se encuentra recluído en la casa de salud «Nuestra Señora de la Candelaria», el señor Domingo Sánchez Díaz, distinguido asociado, ex-Presidente de la Delegación Canaria de Cienfuegos. Un rápido restablecimiento le deseamos.

DON AVELINO Y SOLLINDE INVITAN A LOS MIEMBROS DEL C. DE DEPENDIENTES

El señor Avelino González Sarabia, Presidente de la Asociación de Dependientes, y el señor don Isidoro Sollinde, Presidente de la Sección de Instrucción y Bellas Artes, nos comunican que verían con gusto que los asociados y asociadas de tan prestigiosa institución, visitaran los salones del Centro Social en los cuales habrá de efectuarse durante los días cinco, seis y siete del actual, la magnífica exposición de los trabajos realizados por alumnos y profesores durante el año escolar que acaba de finalizar.

Estiman que la forma única de valorar el esfuerzo realizado por los profesores y por la Asociación, para ofrecer cada vez más efectivas mejoras a los asociados, es observando lo que se da como resultado final de ese empeño de mejoramiento que se resume en representación al público de aquello que puede dejarse como elemento comprobatorio y que en este caso podrá juzgarse únicamente visitando los salones de exposición en que se muestra esa labor tesonera de unos y otros porque cada día sea mejor atendido el asociado y obtenga mayores beneficios en la institución.

Esta obra de alto empeño por el auje y mejoramiento social, obra común y tesonera que se lleva a cabo en la Asociación de Dependientes, ha de ser considerada en todo su valor por los asociados que visiten esta exposición a la que los invitan el Presidente Social y el de la Sección de Instrucción.

CALIFICACIONES EN EL AULA DE CORTE Y COSTURA.—El resultado final de los exámenes realizados en el aula de Corte y Costura, ha sido brillante. El Tribunal integrado por las profesoras señoras Encarnación Gómez, María Luisa García y Emilia San Juan, otorgó calificación de Sobresaliente, a las alumnas siguientes: Esther de Cárdenas, Dulce Ma. Valdés, Otelia Rodríguez, Mercedes Pacheco, Mericia Villares, Ursula Beltrán, Paz Canosa, Carmen González, Carmen Antón, Lilia Sardiñas, Rosa Morera, Zesia Núñez, Hilda Villar, Antonia Nogueras, Ana L. Suárez, Mercedes Vela, Olga González Casimira Rodríguez, Caridad Portes, Margarita Sánchez de la Torre, Angelina Riera, Isabel Espinosa, Olga Aguiar María López, Dora de Castroverde, Alicia Aguiar.

EL PARTIDO PROGRESISTA ASTUR CELEBRARA HOY UNA REUNION MUY IMPORTANTE

Apenas anunciado que el Partido Progresista respondiendo a su ideología habría de formular, para la próxima campaña electoral en el Centro Asturiano verdaderos postulados que encarnasen la ideología de los socios, éstos empiezan a someter a la Comisión nombrada sugerencias de gran trascendencias. En la última sesión del Ejecutivo del Partido, se conocieron varias cartas sucriptas a ese fin.

La idea de propiciar los derechos sociales en el Centro Asturiano para la mujer y la de formar un Comité de Damas Progresistas también despierta entusiasmo. Hoy, viernes, se reunirá en el local social, Reina 3, altos, la Sección de Propaganda con los miembros de la mesa del Ejecutivo, para dejar constituído el Comité.

El Partido Progresista, de honda raigambre democrática en el Centro Asturiano, demostrará, una vez más, su pujanza indiscutible. Se invita, pues, a los socios del Centro Asturiano a que ingresen en el Partido Progresista, para demostrar que los ideales de mejoramiento no son una utopía.

Riñones Débiles

¿Se siente Vd. muy viejo y abatido cuando debe estar rebosando de la vitalidad? ¿Padece Vd. de dolor de espalda, reumatismo o desarreglo de la vejiga? Vd. es víctima de una enfermedad de los riñones. Empiece en seguida un tratamiento con las Píldoras De Witt, el remedio que recomiendan miles de individuos. Compre hoy mismo un frasco y tómelas regularmente. Ahuyentan el dolor y producen nueva fuerza y vitalidad.

Píldoras DE WITT

para los Riñones y la Vejiga

DENTRO DEL MAYOR ENTUSIASMO SE CONSTITUYO ANOCHE EN EL CENTRO ASTURIANO EL COMITE PRO HOMENAJE AL SR. GARCIA MENDEZ, ADMINISTRADOR DE LA COVADONGA

Ante numerosa concurrencia quedó constituído anoche, en el Centro Asturiano, el «Comité Pro-Homenaje al Sr. Francisco García Méndez», administrador de la Quinta «Covadonga».

Como se esperaba, los presidentes de sociedades y clubs asturianos, asistieron casi en su totalidad; y si alguien no estaba presente, estamos seguros de que en el momento oportuno cooperará a esta causa, dentro de sus posibilidades.

Al iniciarse el acto hizo uso de la palabra el señor Benigno Pérez Norman, presidente del Club Luarqués, quien explicó la finalidad de la reunión, consistente en dar posesión al ejecutivo del Comité que se dispone a rendir tributo de simpatía al señor administrador de la casa de salud del Centro Asturiano.

A continuación quedó formada la mesa ejecutiva, en la siguiente forma: Presidente, don Domingo Méndez; primer vicepresidente, Higinio González Mayo; los demás vicepresidentes, que representan a los distintos partidos políticos del Centro Astur, son: Manuel Díaz Granda, Maximino García, Agustín Fernández Maldonado, Francisco Castro Cuanda y José Suárez. Secretario, Lucio Fuentes Corripio; vicesecretario, Adolfo García Fernández; y tesorero, Juan Bautista Díaz Cuervo, presidente del Centro Asturiano.

Efectuada la toma de posesión hizo uso de la palabra don Domingo Méndez, quien exteriorizó la satisfacción con que contribuye al homenaje del querido Panchito. Luego rablaron en análogo sentido los señores Constantino Junco Sordo, Nicolás González y Francisco Inclán del Busto. Este último justificó la ausencia de don Juan B. Díaz y de Manuel Márquez Tárano.

Como detalle simpático de dicha reunión, la señorita Berta Arnaldo ofreció sus servicios como auxiliar de Secretaría.

Finalmente se acordó que la mesa ejecutiva del Comité Pro Homenaje a Francisco García Méndez se reúna el próximo lunes a fin de canalizar sus propósitos, ya que tiene desde anoche un voto de confianza de todos los concurrentes a tan fraterno acto.

JIRA DE LOS DE ARZUA EL DIA 7 A LA COTORRA

Un grandioso festival celebrarán en los renombrados jardines «La Cotorra», los miembros de la sociedad gallega «Partido Judicial de Arzua», Tendrá lugar el próximo domingo, empezando en horas del medio día con un suculento almuerzo.

Posteriormente, visitarán el Arbol representantivo de la Confraternidad social, sembrado el pasado año; y después bailarán a los acordes de una conocida orquesta.

Se calcula que el número de socios que acudirán será considerable y que por la tarde también visitarán los jardines muchos amigos e invitados de los de Arzúa.

3 MATINEES PROXIMAS EN «CURROS ENRIQUEZ»

Además de la matinée bailable del próximo domingo, día 7 en la que estará el programa musical a cargo de la aplaudida orquesta de Cheo Belén Puig, con su cantante Pablo Quevedo y el septeto Gloria Matancera, y que tendrá lugar en los salones de «Curros Enríquez», los muchachos del club Apolo organizan otras dos más para este mes y corresponderán a los domingos 18 y 28.

En la matinée del día catorce actuará Belisario López y la Gloria Matancera.

El domingo 28, estará el programa a cargo del Mago de las Teclas, Antonio María Romeu y el septeto Jóvenes del Cayo.

En todas estas fiestas abonarán los caballeros VEINTE CENTAVOS, por servicio de guardarropía.

Como se verá, durante este mes de junio desfilarán los mejores conjuntos por «Curros Enríquez».

OCHO DIAS FALTAN PARA LA VERBENA DETALLISTA

El Centro de Detallistas celebrará en los amplios y ventilados salones del Club Deportivo Asturias una gran verbena, que tiene por título UNA NOCHE DETALLISTA. Este acto se efectuará el día trece por la noche.

Esta fiesta del Centro de Detallista destinada a engrosar la caja de Beneficencia del centro citado ha sido objeto de una preparación cuidadosa, en la que se han tenido en cuenta los más mínimos detalles para que resulte un acto digno de la Sociedad que la organiza y un motivo de satisfacción para los concurrentes a la misma.

Una serie de sorpresas aguarda a las damas concurrentes a esta fiesta, en la que serán sorteados numerosos y valiosos obsequios con los que el Centro quiere dejarles el recuerdo de esta gran fiesta que tiene un fin doblemente humano.

La orquesta de Belisario López, Jaz Band Hermanos Martínez, Cheo Belén Puig, con su cantante Pablo Quevedo el divo de la voz de Cristal, la Sonora Matascera, el Septeto Nacional y que el Quinteto Barcalés, tienen a su cargo la ejecución del programa bailable.

FELIZ OPERACION

En reciente fecha fué operada en el sanatorio «Concepción Arenal» de «Hijas de Galicia», la intneresante señorita Haydée Santos Plá, quien había sufrido un fuerte ataque apendicular. La intervención fué practicada por el doctor José A. Clark obteniendo un nuevo rotundo éxito.

La señorita Haydée—que no tiene frases para expresar su gratitud al mescionado galeno—se halla de nuevo en su hogar, por cuyo motivo la felicitamos.

LOS PILOÑESES Y SU HOMENAJE A U. TOMAS

Debido a que en fecho próxima embarcará rumbo a España el señor Urbaso Tomás, sus coterráneos aquí residentes, o sea los naturales de Piloña (Asturias) han acordado ofrecerle un banquete de despedida, el que se celebrará el próximo domingo a las doce del día en los jardines de «La Polar».

A juzgar por las adhesiones recibidas para dicho acto, éste resultará digno del caballeroso señor Urbano Tomás.

Hasta hoy pueden solicitarse tickets en el bar de Obrapía y Bernaza.

BANQUETE DE LA ENTIDAD «HIJOS DEL P. DE LALIN»

En los hermosos jardines de «La Polar» celebrarán el próximo domingo un animado banquete la simpática sociedad gallaca «Hijos del Partido de Lalín», en honor de todos sus asociados. Después del almuerzo habrá matinée bailable amenizada por una conocida orquesta.

El secretario general, señor Jesús Puga, advierte que los tickets para el mencionado ágape se expedirán hasta hoy por la noche en el Centro Gallego.

MUY CONCURRIDA ESTARA EL DOMINGO LA VERBENA DEL CENTRO CASTELLANO

Entre las fiestas que han despertado positivo entusiasmo entre los buenos bailadores figura la verbena que tendrá efecto el próximo domingo desde las nueve de la noche en el palacio del Centro Castellano. Dicho estusiasmo se justifica, pues dicho acto será amenizado por la orquesta de Antonio María Romeu y los septetos Sonora Matancera y Gloria Matancera, que realizarán esa noche un simpático pugilato. Los caballeros abonarán una pequeña cuota por concepto de guardarropía. Las damas entrarás gratis.

Un rotundo éxito auguramos a la comisión organizadora, encabezada por el infatigable José Tomé.

EL DOMINGO POR LA TARDE, FESTIVAL «LAS MARIPOSAS», EN LOS JARDINES TROPICAL

Sólo faltan dos días para la celebración de la monumental fiesta «Las Mariposas», fiesta que auspician las sociedades galaicas «Hijos de la Villa de Barreiros» y «Círculo Habanero de la Devesa».

Será en todos los jardines de «La Tropical» el próximo domingo, día 7, desde las once de la mañana.

Las familias que lleven provisiones disfrutarán de cómodos y frescos merenderos que pondrá a su disposición la Comisión de Fiestas.

Anímese a pasar un día agradable. Los jardines de «La Tropical» están rebosantes de poesía y belleza. La entrada sólo cuesta cincuenta centavos. Damas gratis, por invitación.

AGAPE DE LOS CASINES

La prestigiosa «Sociedad Casina» —cuyas oficinas radican en Amistad 154, altos—celebrará el próximo domingo, a las doce y media del día, un hermoso banquete en la finca «Las Piedras» situada en SanFrancisco de Paula.

Nos comunica el secretario, señor Aladiso Fernández, que el menú será estupendo. Y la matinée bailable archisublime. Por tanto están de plácemes los valiosos elementos nacidos en el concejo de Caso.

†

E. P. D.

LA SEÑORA

Nestora de Jesús Baeza Vda. de Baena

HA FALLECIDO

Después de recibir los Santos Sacramentos y la Bendición Papal.

Y dispuesto su entierro para hoy, a las 5 p. m., los que suscriben, hijos, nieta, hermano, hijos políticos y demás parientes, ruegan a las personas de su amistad, se sirvan acompañar el cadáver desde la casa mortuoria, calle 23, número 352, bajos, Vedado, hasta la Necrópolis de Colón, por cuyo favor quedarán eternamente agradecidos.

Habana, Junio 5 de 1936.

Amparo Cabrera y Baeza; Enrique, Estela, Mary, María Teresa y Luz Baena y Baeza; Aristela Ruiz Baena; Mario Baeza y Martínez de Arcos; Fernando Inclán y del Busto; Arístides Ruiz Comesañas; Raoul Fernández Riera; Pablo Carreras Polo; Dr. Gustavo Prieto Romañach; Federico Gispert Castanar; Rvdo. Padre Camilo, S. J.; Dr. Luis Ortega.

TRASATLANTICA FRANCESA

A España en 9 días

"MEXIQUE"

SALDRA PARA

Vigo - Coruña - Gijón - Santander

S. Nazaire

JUNIO

9

Para VERACRUZ, JUNIO 2.

AGENCIA GENERAL

O'Reilly 66, esquina a Aguacate

Teléfono M-9881.—Apartado 1090.

Cable: TRANSAT

TERCERA CLASE

Inquisidor 37.— Teléfono M-4528.

GRAN FLOTA BLANCA

Protegemos sus intereses al proteger los nuestros

El servicio de transporte desarrollado por la United Fruit Company entre Cuba y el Norte tuvo como fin darle al embarcador las más modernas facilidades existentes. Itinerarios fijos, salidas puntuales con vapores rápidos, refrigeración moderna y manipulación escrupulosa, han hecho de este servicio un ejemplo en la América Hispana. Tanto representa para nosotros cuidar este servicio como para usted patrocinarlo.

Salidas semanales de la Habana, New York y New Orleans

Departamento de Pasajes: Prado 84 Tel. M-7238

Oficinas Generales: Muelle de Sta. Clara, Tel. M-6975

UNITED FRUIT COMPANY

G A C E T I L L A

NORMA: «QUIEREME OTRA VEZ»

González y Gradaille afortunados empresarios del popular y concurrido cine familiar «Norma», de Luyanó y Concha, teléfono X2021, han combinado para hoy, viernes, un regio programa que ha de resultar muy del agrado de sus favorecedores, que a diario vienen llenando la sala fresca y cómoda de este cine del Luyanó.

Comienza la tanda a las 5 y nocturna a las 8 y 30, exhibiéndose revista, cartón, estreno de la bella y colosal producción «La princesa O-Hara» y estreno de la bellísima y conmovedora joya cinematográfica: «Quiéreme otra vez» por Margaret Sullivan y James Steward.

Precios: los de costumbre.

Mañana: «La conciencia acusa» y «El gato montes».

El domingo: «El gato montés» «El hijo del cuatrero, episodios y comedias.

VERDUN: «EL GATO MONTES» (En espajol)

En el teatro de Consulado, 120, con el teléfono M-9206, el más cómodo el más fresco y el único en Cuba, al aire libre, pero resguardado de las inclemencia del tiempo por su techo movible, empieza hoy la función como de costumbre a las dos de la tarde con una variedad musical, un cartón, la monumental producción por Edmund Lowe y Ann Sothern, titulada: «El gran final», y la superjoya hablada en español, con un conjunto de insuperable «estrellas» titulada: «El gato montés», una película de un argumento original y de sumo interés, que no deja nada que desear.

Precios: Hasta la seis y media de la tarde 15 centavos luneta. Después, 20 centavos luneta. Los niños y la tertulia o balcony, con magníficas lunetas a 10 centavos a todas horas.

Mañana: «El retorno del lobo y «El fantasma se embarca» por Jean Parker.

Pronto: «Morena Clara», la superpelícula hablada en español.

RIVOLI: «CHARLIE CHAN EN SHANGHAI»

El programa de hoy en el elegante y coquetón cine familiar, «Rívoli», de 4ta. y 4ta. en el Reparto la Sierra, teléfono FO-2828, se cubre con dos magníficas producciones, que a los asiduos a este simpático cine han de gustar muy mucho.

Comienza la función corrida a las 4 y 30, hasta las 7 y 30 de la tarde y después, de 8 y 30 a 11 y 30 a 11 y 30 de la noche, exhibiéndose una variedad, estreno de la bella y colosal producción: «Ella era una dama» por Helen Twelvetrees y Robert Young y estreno de la emocionante y maravillosa super-producción de interesante argumento: «Charlie Chan en Shanghai» por Warner Oland.

Mañana: «Brindemos por el amor» y «Marie Galante».

El domingo: «Romance universitario», «Una doncella de Postín» y «Brindemos por el amor».

Pronto: «El terror del hampa», «Torbellino», «La reina de la flota» y «A través de la tormenta.

BELGICA Y VIOLETA: REGIOS PROGRAMAS

«Bélgica». «El pasado acusa».

Un interesante programa resulta el de hoy, en este cine concurrido por las familias, en todos sus turnos se estrena la nueva copia en español de la producción por Barry Norton, Carlos Villarías y Luana Alcañiz «El pasado acusa», y como complemento «Su adorable enemiga» con Jack Holt. Mañana, sábado: «El negro que tenía el alma blanca» en español y «Compañeros de viaje» con Edmund Lowe. El domingo: «El octavo mandamiento».

«Violeta». «La montaña misteriosa» serie completa.

Un gran programa tiene lugar en el día de hoy, en el «Violeta», se estrena por primera vez la serie completa en 12 episodios 25 rollos titulada: «La montaña misteriosa» con Ken Maynard y como complemento la interesante producción: «Defensores de la ley» por Preston Foster. Mañana: «El negro que tenía el alma blanca». El domingo: «El octavo mandamiento».

WILSON: «UN MILLON DE GRACIAS»

«Wilson». Belascoaín y San Rafael, U-5863; 10 centavos de 1 y media a 6 y media y 15 centavos a todas horas.

Hoy, tarde, y noche la revista manal (La voz del mundo); el cartón especial «Tierra de la Alegría» en colores; y las super-atracciones, «Un millón de gracias», magistral pendа super-producción musical de la Fox, interpretada por Dick Powell y Ann Dvorak y «La Conciencia Acusa», sensacional emocionante film Columbia, interpretada por Pierre Lorre, y Edward Arnold.

A las 5 p. m. «Un millón de gracias» por Dick Powell y Ann Dvorak; y «La Conciencia Acusa», Pierre Lorre y Edward Arnold.

Mañana, programa extraordinario con «La viuda de Monte Carlo», estupenda film. por Dolores del Río y Warren Williams y «La reina de la flota» por Joan Blondell y Glenda Farrell.

En la próxima semana: «El rey de los condenados» por Conrad Veidt, «Primavera en París» por Tullio Carminatti; «El gato montés», opera del maestro Penella, toda en español; «Morena Clara», el éxito de la temporada por la encantadora Imperio Argentina y Miguel Ligero; y «El Lechero» por Harold Lloyd.

INGLATERRA: «UN MILLON DE GRACIAS»

«Inglaterra». San Rafael y Consulado, M-5527; 10 centavos de 1 y media a 6 y media y 15 centavos después, niños 10 centavos a todas horas.

Hoy, tarde y noche, la revista manal (La Voz del Mundo); el cartón en colores: «Tierra de la Alegría», y las super-atracciones, «Un millón de gracias», magistral pendа musical de la Fox. Interpretada por Dick Powell y Ann Dvorak y «La Conciencia Acusa», sensacional emocionante film Columbia, interpretada por Pierre Lorre, y Edward Arnold.

Mañana, programa extraordinario con los regios estrenos. «La viuda de Monte Carlo», interpretada por Dolores del Río y Warren William; «La reina de la flota», estupenda atracción Warner, interpretada por Glenda Farrel y Joan Blondell.

En la próxima semana: «El rey de los condenados» por Conrad Veidt; «Primavera en París» por Tullio Carminatti: «El gato montés», foto ópera del maestro Penella, toda en español: «Morena Clara», el mayor éxito de la temporada, por la encantadora Imperio Argentina y Miguel Ligero; y «El Lechero» por Harold Lloyd.

CUBA: «LA RIVAL DE SU MISMA»

El simpático y concurrido cine de las familias «Cuba», de Suárez y Carrales, ha combinado para hoy, viernes, un programa, que forman por muy valiosísimas producciones y precios populares.

En tanda elegante a las 5 y nocturna a las 8 y 15, se exhibe revista, comedia, estreno de la simpática y regia producción «Compañeros de viaje» por Edmund Lowe y estreno de la magnífica y estupenda super-producción de interesante argumento «La rival de sí misma» por Clive Brook.

Mañana: «Capitán Blood», monumental producción con Errol Flynn «La mujer triunfa» por Joan Blondell y Glenda Farrell.

«Salón Rojo», de Monte y Antonio Recio, sigue cerrado y es probable que mañana digamos el día de su reapertura, que será con un programa regio, lo que unido a las grandes mejoras introducidas en su sala, hará de él, el cine predilecto de todos.

UNIVERSAL: «EL ACORAZADO MISTERIOSO»

El más popular y concurrido cine del barrio, el «Universal», de Egido entre Muralla y Sol, con su pantalla gigante, sonido perfecto, estrenos diarios y precios populares, tiene para hoy, viernes un sin igual programa, que resultará muy del agrado de sus muchos asiduos.

En función continua comenzando a la 1 de la tarde, hasta las 11 y 30 de la noche, exhibe revista, comedia, estreno de la emocionante y estupenda super-producción «El acorazado misterioso», estreno de la también emocionante y regia super-producción: «A puertas cerradas» por Aline McMahon y Mary Carlisle y episodio 10 de la gran super-serie «La ley salvaje» por Bob Custer y Rin Tin Tin Jr.

Mañana: «Quiéreme otra vez» «El misterio de la selva», serie completa en 12 episodios y episodio de «La ley salvaje».

El domingo: «Juventud brava» episodios, comedias y «Quiéreme otra vez».

Y el lunes: estreno de «Motín a bordo».

PRO ARTE TEATRAL CUBANO

ARISTODEMO y el ANFITEATRO

«Pro Arte Teatral Cubano» acaba de nacer; con la rudeza alumbradora que envuelve la indiferencia a cuánto propósito magnífico y elevado se gesta, entre la amalgama que las pasiones, harto nerviosas, imponen a lo espiritual y artístico.

En su primer declaración, que a manera de saludo lanzó este organismo, decía que: «Sus organizadores no dejarán que sus esfuerzos desaparezcan sencillamente»; y se va cumpliendo la promesa. «Pro Arte Teatral Cubano» intensifica sus tareas, se extiende, adquiere compromisos: ¡Se dispone a orientar el teatro nacional cubano!

El nacionalismo artístico ha entrado en una etapa definida de profundas revelaciones aún en los países de mayor quietud cultural y artística, y Cuba, que a todos sus momentos históricos ha respondido con decisión inquebrantable, presta acudirá a la llamada renovadora que en América entera ha sonado desde hace años, y cada país, desde su vientre, ha ido respondiendo a medida de sus fuerzas culturales, de sus valores étnicos, de su personalidad estética reveladora de suficiencia expresiva y creadora.

Pero, no cualquier país es Mejico, ni tan pródigamente puede abrazar las artes con un Diego Rivera que pasea su obra nueva por el mundo; con un Julián Carrillo y el Sonido 13; con un Lizt Arzubide, creador de poesía y teatro; con Torres Bodet, Salvador Novo, Diez Barroso y toda esa legión de expresionistas y creadores que entran en la vanguardia artística con ansias de verter personalidad vigorosa y no como reducto ante lo ranciosamente clásico.

De nacionalismo artístico habla Humberto Salvador en el Ecuador; de nacionalismo artístico y su fenómeno estético habla Salvador Navarro a través del Perú, Colombia, Panamá, El Salvador, etc. y sus palabras al par que punzan, despiertan e incitan, llevan la personalidad artística mejicana a través de un continente que observa asombrado la amplitud profunda de un pueblo que se dispone a conquistar y fortalecer su expresión humana, su personalidad, su nacionalismo artístico en una palabra.

«Pro Arte Teatral Cubano» habla también del nacionalismo artístico e invita a sacudir la pereza de los indolentes que, abrazados a las columnas clásicas de Grecia y Roma, Italia, Egipto o Francia, ahogan toda manifestación espontánea y vigorosa, en aras de una influencia severa y rígida. La raza, las costumbres, el ambiente y las épocas forman el vértice poderoso donde se engendran los matices vernáculos que deben fortalecer la orientación nacionalista; y el nacionalismo artístico se divulgará más racionalmente, aunque a través de la cultura de los pueblos, porque se siente más desnudo y humano, porque rompe, no con lo estético, sino con los preceptos estéticos que rigen de una manera ruda y tenaz las sensaciones psicológicas que no pueden estar supeditadas ni regidas por fuerzas mayores que, a fuer de pretendida perfección, casi la prostituyen.

Las nuevas culturas no han de reñir ni perder el equilibrio con lo clásico, pero su vanguardismo ha hecho un examen de sus fuerzas acumuladas durante siglos y de esta riqueza irá destilando el nuevo modo del arte, al que se llama vanguardismo con ligereza, pero que abraza sinceramente la vanguardia del arte. No llamemos vanguardia al disparate, no andemos buscando y rebuscando distintos aspectos y derivados llenos de exageración y exotismo; no son menester nuevos «ismos» para que esta forma humana del arte aumente sus valores.

La vanguardia tiene una personalidad poderosa: lo humano; un antítesis que no crece; el disparate; la delicadeza infinita de lo psicológicamente estético y un nacimiento de profunda percepción que lo hace producirse en el instante mismo que lo clásico deja de ser novedad humana; deja de ser espontaneidad expresiva y se ajusta a una estética severamente definida.

Hurgaremos lo clásico, lo nuestro casi nuevo que se originó mirando a lo clásico, y tomaremos la disciplina de sus valores formidables para respirar el apasionamiento artístico; pero que nuestra estética sea nuestra y libre, que nuestra sensación psicológica trace muchos rumbos, forme ideas, oriente formas y modos que se arranquen de nuestras fuentes étnicas. Demos un paso nacionalista en el arte y otro, al par, por la universalización del arte.

«Pro Arte Teatral Cubano» ha sentido sus resabios románticos al proponer «Aristodemo» para inaugurar el Anfiteatro que se construye frente al mar, y éste no constituye precisamente una expresión nacionalista del arte; ni aún puede señalar rumbos a seguir en el mismo, pero Aristodemo es una joya clásica nuestra de elevada contextura, y una expresión artística de saludable admiración. Aristodemo es un paso previo que enaltece y estimula; además, el magnífico Anfiteatro es un local que exige un espectáculo en concordancia con su clase, sin olvidar que la tragedia fué escrita por el cubano Joaquín Lorenzo Luaces, y aunque no responde decididamente a su momento histórico, fué el suyo un esfuerzo literario de gran envergadura.

«Pro Arte Teatral Cubano» ha laborado intensamente para lograr sus deseos de inaugurar el Anfiteatro, y también ha lanzado la voz que reclama una Academia Nacional de Declamación y un Teatro Nacional Cubano. Estas tareas son tan sentidas en nuestro mundo artístico y cultural que inmediatamente ha sido motivo para que se formara una opinión vigorosa en pró de tales propósitos; hemos creado un ambiente favorable a la cultura: el Dr. J. J. Remos reclamó ardientemente en el Consejo de Estado que se protegiera la creación y subvención de la Academia Nacional de Decl

ALEGATO DE LA FEDERACION NACIONAL DE LA PROPIEDAD CONTRA EL DECRETO-LEY No. 750

Cuando una disposición legal nueva produce el desa-
sosiego y la reacción adversa que se observa en el caso del
famoso Decreto-Ley núm. 750 de 1936, dictado en las
postrimerías del régimen provisional concluído
el 20 de los corrientes, hay que admitir que no es apropia-
do, no es oportuna para el cuerpo social. Estudiaremos
detenidamente el asunto y veremos, además de la reacción
natural que acabamos de dejar mencionada, la reacción
legal que puede iniciarse.

1.—REACCION NATURAL.

Podemos afirmar, desde ahora, que ese Decreto-Ley:

a) no es apropiado y

b) no es oportuno.

Lo segundo puede ser el único argumento alegable si
se tiene presente que, en último análisis, cualquier sistema
o técnica son buenos si se ponen en práctica en debida
forma. Así, en este caso, muchas veces se ha dicho que hay
que acabar de una vez con las filtraciones, con las burlas
al Fisco, con las colusiones y nosotros, paladinamente,
reconocemos que si las razones ocultas del mal funcionamien-
to del sistema actual siguen imperando, si no son extermi-
nadas, el que se nos presenta como panacea no pasara de
ser un substituto sin mayor eficacia. El nuevo, como el an-
terior, son susceptibles de ser burlados y ponemos por tes-
tigo al tiempo, que lo probará. En toda defraudación hay,
como regla general, un particular y un funcionario público
en concierto. Parta del que partiere la iniciativa, si el
funcionario no acepta, no hay fraude: el particular, como
delicuente, acepta siempre... Sea porque el primero pida o
porque el segundo ofrezca, la clave está en la conducta
del funcionario público. Y hemos oído historias casi in-
verosímiles por los límites a que llegan los concusionarios:
que el Fisco Municipal vive de milagros...

Primer aspecto: La ley que estudiamos no es apropiada.

1o.—**Su finalidad real es es de orden fiscal.:**— Con
una simple ojeada al primer «Por cuanto» del Decreto-
Ley 750, se advierte que la «grave crisis económica» que
atraviesa el Municipio de la Habana, mueve a los inven-
tores de la ley a buscar medidas para procurarse nuevos
recursos fiscales, imputando los reveses sufridos a las mo-
dificaciones introducidas en el régimen fiscal, a las am-
nistías y concesiones y a la inestabilidad del personal en-
cargado de la administración y cobro de los impuestos.
La finalidad, en sí misma, no tiene punto alguno vulne-
rable. De antiguo los gobiernos, para dar cumplimiento a
sus sagrados deberes para con los mandatarios que les co-
locan a la cabeza de la Administración, necesitan recursos,
por regla general en escala ascendente, paralela a las
obligaciones que sobre ellos pesan, cada vez mayores, y
esos recursos han de proceder de los propios administra-
dos, observándose en éstos un natural movimiento de re-
sistencia, que llega a su máximo cuando la tributación es
injustificada, cuando no se obtiene a cambio de ella mejo-
ras en la vida o cuando las sumas de los contribuyentes no
se invierten debidamente, en provecho de la comunidad.

Para vencer la resistencia, nunca heróica, de algunos
contribuyentes, las propias leyes fiscales, todos los sistemas
de alimentación económica de la Administración pública,
establecen los medios con que, aplicando penas de carácter
penal también, que pueden llegar como en las relaciones
privadas al embargo de bienes y a su administración a los
efectos del cobro de lo adeudado por los excesivamente
morosos o malcitrantes, se logra la finalidad anhelada. Pero, en ningún
caso se olvida que las sanciones de carácter fiscal tie-
nen virtualidad propia, no pudiendo fallar en ningún caso
en que se siguen los procedimientos fielmente; mejor dicho, de-
biendo las quiebras de la actuación de los funcionarios
públicos. Esas sanciones, o sea, esas penalidades que fun-
cionan separadamente para cada caso, no deben conver-
tirse en una verdadera persecución, como en el que nos
ocupa, invadiendo terrenos que están vedados a los repre-
sentantes del pueblo, como son la libertad, la propiedad, la
vida. Es obligación de los mandatarios saber el modo de
procurarse los funcionarios probos y aptos a poner en mar-
cha debidamente el aparato de la organización contribu-
tiva: es su obligación respetar al contribuyente, que no es
parte ente inferior. El pueblo da las normas para vencer a
los pugnantes; hay que hacerlas efectivas sin salirse de
ellas: el divorcio con el querer de la comunidad suele pro-
ducir la terrible resistencia pasiva.

Que la única finalidad del Decreto-Ley estudiado es
allegar recursos hasta cantidades que se necesitan por
haberse calculado con esa base los egresos, queda com-
probado con la lectura del art. 14: «... el Ayuntamiento
podrá efectuar dicho aumento (el del tipo de imposición)
si las recaudaciones obtenidas durante el primer semestre
de la vigencia de esta Ley no correspondiesen a los cálculos
que en relación con la misma se han hecho». Es decir; o
no se ha tomado una base científica o no se han hecho los
cálculos correctamente. Lo único que puede fallar son
estos y, de fallar, la culpa es de quien los hizo: si la base
fue firme, el resultado debe responder a ella, a reserva de
sancionar a los que la desvirtúen, sean funcionarios o con-
tribuyentes, pero nunca a **los contribuyentes en masa.** Rec-
tifíquense los cálculos.

Ya lo hemos dicho: esta Ley sólo pretende aumentar
los ingresos para ponerlos en cierto nivel preconcebido.

2o.—**Como remedio fiscal, sería un remiendo desequi-
librado: la reforma debe ser general.**—Decía el doctor Be-
ruff Mendieta, actual Alcalde de la Ciudad de la Habana,
en su Programa como candidato al cargo, fecha 20 de no-
viembre de 1935, que...

«la actual distribución de impuestos es anticientífica»
y ello, no puede discutirse, hizo abrigar al pueblo en gene-
ral—todo el pueblo es contribuyente—la esperanza de que,
por fin, iba a surgir el gobernante que diera al traste con
la maraúnda de nuestra organización fiscal. Y, cuando le
estamos enfrascado en el estudio de sistemas y reformas
parciales, idea una medida que convierte en antipática y
antipopular la organización que era solamente anticientí-
fica.

Porque, establecer disposiciones que desconozcan de-
rechos básicos, según veremos, de nuestra organización
económica aún vigente, no puede considerarse más que co-
mo una infortunada tentativa. Esperamos que, tras la de-
rogación del Decreto-Ley 750, venga una nueva organiza-
ción fiscal municipal justa, científica y rectamente apli-
cada que, mereciendo el asentimiento de los bien intencio-
nados, procure a la Administración Municipal los recursos
necesarios para prestar los servicios que le incumben.

Y ya que hemos citado el Programa del Alcalde ha-
banero, hemos de referir el hecho que el penúltimo «por
cuanto» del Decreto-Ley 750 expresa que

«El Alcalde de la Habana desea dar efectivo cum-
plimiento al programa de Gobierno Municipal que
ofreció al pueblo de la Capital durante la cam-
paña electoral...»

3o.—**Una medida fiscal no debe atentar contra dere-
chos fundamentales:** La simple necesidad de incrementar
sus fondos, no puede llevar a los representantes de los Po-
deres públicos a invadir derechos esenciales en nuestra or-
ganización económica, como sería el caso si, por las me-
didas adoptadas con aquel propósito, quedara desvirtuada
la propiedad o se hicieran ineficaces los vehículos más fre-
cuentes de la contratación.

La propiedad—no obstante la tendencia a la **función
social** de que nos ocuparemos, para aclararla debidamente
—es un derecho subjetivo. Y en tal sentido, se entiende que
no es una mera idea, un concepto platónico, sino un modo
de ser las cosas por el que el **propietario** obtiene de su **pro-
piedad** ventajas materialmente apreciables; sean en como-
didades, en dinero o en frutos. No se es propietario por la
gloria de serlo: la propiedad ha de producir resultados
efectivos a su titular.

Qué es una propiedad cuyo sujeto no puede disponer
de ella a fin de obtener los beneficios que mejor le conven-
gan? ¿Qué será de los contratos por medio de los que se
quiera obtener esos resultados si el poder público inter-
viene para enervarlos con un pretexto de recaudación fis-
cal? El Código Civil regula los contratos de arrendamiento
y de subarrendamiento y es forzoso, mientras no se dero-
gue ese cuerpo, admitir como perfectamente obligatorios y
con toda su fuerza los tales contratos siempre que se cum-
plan los requisitos sustantivos exigidos en esa legislación
general.

Enhorabuena se recarguen las obligaciones fiscales de
los contribuyentes morosos, de los resistentes, pero de nin-
gún modo se desvirtúen la propiedad ni los contratos por
razón de deudas entre el contribuyente y el Fisco. Tal co-
sa sería contraproducente, porque debilitando la efectivi-
dad de las normas básicas de nuestra organización, entro-
nizará el despotismo del Estado, en este caso del Munici-
pio, en perjuicio de la Nación.

El amillaramiento, obligación fiscal lícita, existe: todo
propietario debe inscribirse. Más aún: debe inscribirse con
toda fidelidad. Cabe imponer ciertas trabas—aumentos de
tributos, multas—que ejerzan una acción onerosa a la pro-
piedad; pero ,en general, la propiedad vale y si el contri-
buyente está atrasado en el abono de lo que le correspon-
da, hay que apremiarle, si faltó a la verdad, sancionarle.

En modo alguno el Municipio puede convertirse en el
efectivo propietario de lo incluído en sus límites; el mis-
mo dominio eminente del Estado no tiene concreción sino
en caso de utilidad pública manifiesta. Eso, en cuanto al
derecho de propiedad. Respecto a la contratación, especial-
mente en cuanto al sub-arrendamiento, es operación lícita
que si algunas veces esconde una evasión al Fisco será por
total funcionameinto de los órganos de inspección; una
simple revisión de éstos nos dará la clave.

Además, hay derechos adquiridos que no pueden des-
conocerse: hay contratos celebrados y vigentes, que no
pueden reproducirse sin graves erogaciones y dispendios;
hay Escrituras públicas que no admiten dudas y que, en
modo alguno, pueden desestimarse. Sin embargo, para la
inscripción Municipal, no se admiten.

Decía la **plataforma** del Alcalde de la Habana:

«...es necesario que las cargas públicas se repar-
tan equitativamente y que, en bien del propio con-
tribuyente, se llegue a extirpar la venalidad de
nuestros funcionarios encargados de su cobranza
y fijar su ascendencia. No quiere esto decir que me
proponga ser inexorable en el cobro de las contri-
buciones... he de hacer cuanto esté en mis ma-
nos... para evitar que sean burlados los intereses
del procomún por los contribuyentes morosos y los
recaudadores concusionarios...»

y creemos que esa es la orientación acertada: los malos,
sean contribuyentes o funcionarios.

4o.—**Lo que la Ley aparenta ser pero no es:**—Se ha
intentado su defensa y a tal fin se han alegado argumen-
tos inconexos y sumamente abstractos. Ello nos mueve a
puntualizar lo que la Ley **no es**, por más que se quiera ha-
cer aparecer.

a) **Beneficiosa a las clases populares: a los inquilinos:**
La Ley es atentatoria al peculio de los inquilinos. Veamos
por qué.

A pesar de la afirmación de las ventajas que reporta
a éstos, la consecuencia invariable de los aumentos de
tributación ha sido siempre desplazar sobre las capas infe-
riores, sobre los últimos escalones, sobre los consumidores,
el peso del aumento observado. Y en este caso nos parece
verlo: en cada casita, en cada habitación, dos, cinco, diez
pesos de aumento al mes, compensarán al propietario. Y
ello no puede evitarse: ha sido provocado.

En cuanto a los propietarios que **se dice** (nos está per-
mitido usar los mismos eufemismos del Preámbulo del De-
creto-Ley 750) defraudan al Fisco, al tener que entrar por
la recta tributación (sea cual fuere el modo ideado) ele-
varán en el acto el precio del alquiler, ya que no se les pue-
de presumir poseedores de un alma propicia al sacrificio.
Además, mientras no se varíe el régimen actual (y no cree-
mos que esta Ley contenga un ensayo en ese sentido, aun-
que pueda parecerlo) la propiedad es un derecho muy
amplio, que incluye, como es natural, el poder de poner
precio al uso de las cosas, cuando se trasmite a otra per-
sona la cual, o lo pagará o prescindirá de ellas.

En cuanto a los demás propietarios (la mayoría, sin
discusión posible) que actualmente **cumplen** su tributación
correctamente, no verán aumentada sensiblemente la con-
tribución que hoy abonan, (salvo que, **si los cálculos fa-
llan,** a pesar de todo, según amenaza el artículo 14 citado,
se aumente el tipo de imposición), verán en grado sumo
aumentados los requisitos exigidos para la celebración de
cada contrato, para su posterior inscripción, para su po-
sible rectificación, por la espera establecida antes de poder
demandar, para la prueba en juicio, para el lanzamiento,
etc., y ello, que les costará dinero en sumas no despreciá-
bles, representadas por infinidad de pequeñas partidas,
tendrá que repercutir sobre los inquilinos que, no obstante
el máximum de amor presumible en los propietarios, sufri-
rán incluso por parte del actual **propietario-modelo** un au-
mento de renta que, aunque sea módico, representará un
imponente caudal general desviado de otras dedicaciones
con perjuicio de los presupuestos domésticos respectivos. Y
esto, es humanamente inevitable; salvo que cambie el ré-
gimen actual económico-social. LA NUEVA LEY SUBIRA
LA RENTA, INELUDIBLEMENTE. **La Ley va contra los
inquilinos.**

b) **Acaba con los conciertos fraudulentos; acaba con los
lanzamientos:**—No alcanzamos a comprender esas afirma-
ciones: el que las acepte por buenas, será por no analizar
la realidad, siquiera sea someramente. No obstante hallar-
se inscriptos los contratos, **todos los contratos,** siempre que
el dueño esté de acuerdo con el llamado «inquilino princi-
pal» para demandarlo y que se efectúe el lanzamiento en
perjuicio del subarrendatario, seguirá el concierto. El re-
medio hay que hallarlo en la Ley de Enjuiciamiento civil
y su recta aplicación, o bien en su modificación con miras
a la justicia.

Pero hay más: se esgrime la simpática idea de que se
acaban los lanzamientos de mobiliarios a la calle. Aparte
que los individuos que diariamente actúan en los Juzgados
saben perfectamente que esa posibilidad **muy raras** veces
se da (queremos dejar sentada la afirmación de que el nú-
mero de **verdaderos lanzamientos** es ínfimo y que en cam-
bio, nadie se ha preocupado de la legión de inquilinos la-
dinos, conocedores de todas las deficiencias y recovecos de
la ley que, pagando un sólo mes de alquiler viven, en de-
finitiva, cuatro o cinco, y cuyo lanzamiento—si llega—es de
objetos de desecho que no se recogen nunca; (los muebles
u objetos de algún valor son extraídos de la vivienda, poco
a poco, previamente) la realidad es que la disposición sobre
envío obligatorio al Depósito Municipal, nada tiene que ver
con el sistema de cobro de contribuciones. El hacerlo por
cuenta del dueño es una nueva carga a la propiedad. Por
tanto, negamos que esta ley aporte mejora alguna a la si-
tuación de los inquilinos en este sentido; es esa una afir-
mación demagógica y no más. En cuanto a las deficiencias
y realidades prácticas del juicio de desahucio ya insistí-
remos después.

c) **La Ley responde a demandas de muchos años:**—Tal
se afirma, sin fundamento. La base de la tributación es la
renta líquida. Pero, se ha falseado el principio: en reali-
dad se toma como base la **renta líquida nominal,** ya que no
se descuentan los períodos en que no hay renta alguna: la
base es la renta que debiera **producir la propiedad,** si este
mundo fuera el Paraíso.

Lo que se pide insistentemente, desde hace años, es
que: las contribuciones se impongan sobre **lo realmente co-
brado** por el propietario o contribuyente. Esto es lo justo;
otra cosa es, no pedir al propietario una porción de lo que
recibe sino imponerle que tenga que extraer de otras fuen-
tes las sumas que le exige el Municipio por el hecho de ser
propietario. Y esto, que en épocas de equilibrio económico
es casi insufrible, es sencillamente un atropello en épocas
en que, a todas luces, la propiedad no produce ni el inte-
rés que normalmente se obtendría dedicando el capital a
otras actividades. Por tanto, mantener ese sistema de tri-
butación es ir contra el capital. Y ello hace que, muy jus-
tamente, se dicten amnistías; lo contrario provocaría ver-
daderos casos de rebeldía. Tampoco queremos admitir que
se intenta atacar el capital, fuente de vida de nuestro sis-
tema actual.

La tributación por agua merece la propia crítica: ¿qué
calificativo corresponde al hecho de exigir tributos por
servicios que públicamente se sabe son deficientes? Qué
justifica el que barriadas enteras de nuestra capital carez-
can tradicionalmente de agua los más de los días? (Otras
demarcaciones la tienen a determinadas horas, general-
mente las más altas de la noche.) La nueva erogación que
significa el flúido eléctrico y el costo de motores de bom-
beo de agua, ¿no es un aumento (olvidado) de la contri-
bución por agua?

Esos son los anhelos de muchos años. Pero, no han
sido satisfechos aún. Por la Ley estudiada, menos. Véase,
si no, su art. VII:

«El impuesto territorial sobre fincas urbanas y rús-
ticas se calculará tomando como base el precio del
arrendamiento **que aparezca en los contratos...»**

Y todo ello no obstante el tan citado Programa, en que
se leía:

«cuidando de aligerar los impuestos de aquellas
que permanezcan desalquiladas un tiempo deter-
minado...»

preocupación grave, que atormentaba al actual alcalde ha-
banero, antes de serlo.

Por todo ello, el Decreto-Ley 750 no responde a las re-
clamaciones de muchos años.

d) **Ventajas sólidas que produce:**—Se ha afirmado que,
a cambio de la subordinación de la propiedad contenida en
el art. I, se obtienen grandes ventajas. Pero, como no se
ha explicado cuáles puedan ser, y la Ley en términos ge-
nerales, es nociva a los propietarios, no es más que una ase-
veración hueca. El Preámbulo dice que contiene «modifi-
caciones sustanciales». No hay tal.

e) **Hace de la propiedad una función social:**—El ideal
perseguido por ciertas escuelas descansa en modificar la
base de la protección a la propiedad. No es modificar la
propiedad misma, que sigue siendo un derecho eminente-
mente subjetivo. Ello significa que esa función social es
«la afectación de la riqueza a una finalidad, o sea, a la
utilidad general». Es, del romano «jus utendi, fruendi et
abutendi», suprimir el tercer aspecto, cuando sea conve-
niente a la colectividad y suprimir la propiedad inactiva.
Queremos que se nos diga si el abono oportuno y correcto
de sumas al Fisco es esa finalidad; no, rotundamente. En
la **Plataforma** de gobierno del Alcalde habanero, se plan-
teaba correctamente la «función social» y se prometía es-
timular esa nueva significación de la propiedad; se pro-
metía el

«estímulo de la edificación urbana mediante pre-
mios, condonación de impuesto y rebaja de con-
tribuciones...»

Digasenos, ahora, si el Decreto-Ley 750 es la cristaliza-
ción de tales ofertas. La función social se estancará más
aún con el nuevo estado de cosas: la edificación se desco-
razona justificadamente.

Pero, hay más todavía. Como contrapartida de la «fun-
ción social», de ese derecho subjetivo, se sitúa la presta-
ción de los servicios públicos y éstos, doloroso es confesarlo,
han dejado siempre mucho que desear en cuanto a nues-
tra Administración municipal. Además, los servivcios pú-
blicos municipales van disminuyendo; cada vez son me-
nos, aumentando correlativamente los del Estado. El De-
partamento de Obras Públicas se ocupa de ellos: la recogi-
da de basuras, el agua hasta hace poco tiempo, por ejem-
plo. Los de atención municipal no pueden ser más defi-
cientes. El alumbrado no es constante: hace unas semanas,
las calles se vieron casi a oscuras, en plena época de tu-
rismo. (Qué responsabilidad moral tan grande!...) Los
Hospitales y Casas de Socorros, carecen de lo más esencial;
la extinción de incendios tiene todo lo necesario, menos
agua en el momento en que las bombas han de funcionar.

En el caso concreto de los desahucios, tenemos la tra-
ba de la lenta atención que se presta por los Médicos fo-
renses, cuando un inquilino desahuciado finge, en el mo-
mento de tener que abandonar el local que ocupa, hallar-
se enfermo. Por propia confesión del Decreto-Ley 750, «si
el servicio no es prestado con eficiencia por el Municipio»
(art. IV, sobre traslado al Depósito Municipal de los obje-
tos extraídos para desalojar el local), el propietario pa-
gará el traslado...

Confiamos plenamente en que, a partir del actual go-
bierno municipal, las cosas cambien de aspecto; admitimos
como sinceras las promesas hechas y los proyectos que se
abrigan; confiamos en que se justificará la fe puesta en
el actual mandatario de los habaneros; pero, es una reac-
ción humana, lógica la que se observa en este caso. Hay
que esperar a que los hechos, paulatinamente, vayan de-
mostrando que las intenciones se quieren cumplir, que lo
que hace falta es ingresos mayores, con aumento de tribu-
tos, que lo recibido se invierte correctamente, que el coe-
ficiente de servicios prestados no queda, como anterior-
mente, muy por debajo del de las exacciones y tributos in-
gresados y, sin dudas de ningún género, respondemos del
cuerpo contribuyente municipal: por su propio interés el
contribuyente cooperará con los dirigentes del gobierno lo-
cal.

5o.—**La Ley citada es un obstáculo a la propiedad:**—Ya
hemos dicho en qué sentido la propiedad tiene que ser efec-
tiva para no ser una simple noción sin consistencia prácti-
ca. Si no se puede disponer de ella o si los contratos que
la conciernan son **ineficaces en juicio,** como afirma el art.
I del Decreto-Ley 750, la propiedad es un mito. Por eso, en
el mejor de los supuestos, esa Ley es una traba, una mix-
tificación, de la propiedad. Se ha dicho que, si bien esa Ley
supedita la efectividad de los contratos (y, por ende, de
la propiedad) a un requisito fiscal, ello no constituye un
principio innovador, porque la organización del Registro
de la Propiedad contiene igual disposición y no se puede
inscribir una Escritura contentiva de un contrato de arren-
damiento, sin haber abonado los derechos fiscales. Es es-
to una petición de principio, simplemente: en este caso no
se supedita la efectividad del contrato **entre las mismas
partes** (y ya sabemos que los contratos son actos, por de-
finición, relativos) al registro; por tanto, el contrato vale,
es plenamente eficaz, entre las partes, aun cuando no ha-
ya sido llevado al Registro o aun cuando sea por medio de
documento privado, verbal, a veces. Pero, si se quiere que
produzca efectos contra tercero, ya es diferente. Volvien-
do a nuestra materia diremos que un contrato de arren-
damiento, con Escritura pública o sin ella, tiene que ser
válido entre las partes, por sí mismo. Y si para hacerlo
eficaz contra tercero (que es una garantía adicional que
voluntariamente puede tomarse o dejarse) se quiere ins-
cribir en el Registro de la Propiedad, varía la situación.

Estos son rudimentos de derecho registral, que no re-
quieren mayor explicación.

Otra forma de obstáculo a la propiedad es la super-
flua complicación rutinaria. Los contratos han de hacerse
por triplicado; pero, han de constar en el modelo que dis-
tribuirá el Municipio; después hay que inscribirlos; habrá
que inscribir igualmente toda modificación o rectificación
posterior; a petición del Municipio habrá que aclarar o
subsanar cualquier defecto visto; si son impugnados en
juicio, hay que obtener los originales del Municipio; etc.,
todo ello produce una serie de molestias o inconvenientes
que podrán ser ligeros respecto a una sola propiedad y a
inquilinos permanentes. Pero, la generalidad de los casos
no es esa: en un solo año un mismo local puede adquiirar-
se y desalquilarse varias veces, o puede variarse la renta,
o cualquiera de las otras condiciones del contrato. Los
inconvenientes llegan a su máximo si se trata de casa de
Apartamentos, de Oficinas, y a lo increíble respecto a las
«ciudadelas». Especialmente en estas últimas, en que rara
vez el cambio de inquilinos se realiza sin mediar un pro-
cedimiento de desahucio que se sigue por todos sus trá-
mites y cuyo camino se siembra con todos los obstáculos
que la ley permite; a partir del Decreto-Ley 750, serán
casi insuperables, para el propietario.

En realidad, tampoco debiera exigirse el modelo im-
preso que distribuye el Municipio; se dejaría a cada pro-
pietario en libertad para emplear el que se acomodara a
sus necesidades y usos. Muchas cláusulas y pactos por su
forma o extensión, son imposibles de incluir en los impre-
sos que hemos visto (aún en los más extensos).

Entendemos que decir obstáculo a la propiedad es ate-
nuar la calificación; véase cómo el art. III del Decreto es-
tudiado impone, no ya la obligación de contribuir, sino la
de estar al corriente para que

«los contratos de arrendamiento sean válidos y
y tengan eficacia en juicio».

En la práctica, esto es **una verdadera expropiación;**
pero, sin las garantías ni la indemnización de la «por cau-
sa de utilidad pública», elemento este último que tampoco
se da en la situación estudiada, ya que habría que hacer
una maravilla de gimnasia mental para entender que «es-
tar al corriente en el pago de la tributación que le corres-
ponda» es el de utilidad pública requerido. Cóbrese, en
buena hora; pero, no se expropie. Es una **expropiación del
dominio útil.**

6o.—**Otros defectos de la Ley estudiada:**—Para la de-
terminación del líquido imponible se establece que, además
del 25% de descuento por «Huecos y reparos», se hará un
descuento adicional del 20% para los Edificios de Oficinas;
de un 10 ó 15% en las Casas de Apartamentos y de un
5% en las Ciudadelas.

Es chocante; no sabemos en qué se base la tal escala.

Afirmamos desde ahora que, en todos sentidos, lo ló-
gico fuera que las reducciones adicionales se hicieran en
sentido inverso: es decir, las mayores en las «ciudadelas»,
las menores en los «edificios de oficinas», si es imprescin-
dible graduarlas.

Desde el punto de vista humanitario hay que facili-
tar el mantenimiento de un bajo nivel de precio a las vi-
viendas de las clases pobres.

En segundo lugar, la renta práctica alcanza un nivel
más elevado en las oficinas que en los «solares». En efec-
to, raro será el caso en que se alquile una oficina, se ins-
tale un comercio o profesional, sin tener la seguridad de su
continuación. El que alquila un local para oficina tiene y
da mayores garantías, aun desde el punto de vista egoísta
del propietario, que el que toma una vivienda modesta,
habitación o casita. Por tanto, los desahucios, raros en ma-
teria de oficinas, abundan respecto a los solares y casas
pequeñas, con la consiguiente merma en la productividad
de esas propiedades. En aquellos casos, los fiadores respon-
den casi siempre y, de no haberlos, la solvencia es mayor
en el que deja el local y se presume el cobro de la renta
no abonada, en día más o menos lejano; nada de ello ocu-
rre en el otro caso: el desahuciado nunca abona **«los meses
que se lleva».**

Además, el beneficio a la mayoría debe servir de nor-
ma. El caso general en materia de propietarios en gran es-
cala, es la vivienda ordinaria, en segundo lugar los apar-
tamentos y, en fin, los Edificios de Oficinas. Rara vez un
propietario poseerá más de uno de estos últimos. Por tan-
to, esa bonificación (en escala equivocada) no mueve ma-
yores entusiasmos, ya que la generalidad de los propieta-
rios obtendrá varios casos de pequeña bonificación (sola-
res), posiblemente alguno de bonificación media (aparta-
mentos), la máxima, como excepción, (oficinas).

Por esas tres razones, la deducción adicional, aparte los
«Huecos y reparos» debiera graduarse a la inversa.

En la práctica Oficinas, Apartamentos y Ciudadelas
debieran tributar igualmente: por su producto real neto,
que generalmente no es superior al 50% de la renta no-
minal.

La Ley, al declarar por cuenta del dueño una serie de
servicios, que en la actualidad se prestan a veces, no siem-
pre, al hacerlos prácticamente obligatorios, aumenta los
gastos del propietario, llegando a determinar, de modo in-
directo, la dotación de servicios tales, que gravan tan inso-
portablemente al inquilino como al propietario. La liber-
tad de contratación, en este caso, queda suprimida, una
vez más.

7o.—**Espíritu de la Ley criticada:**—La Ley que impug-
namos surge a la vida con un sentido agresivo y encarnan-
do una afirmación deprimente para el cuerpo de propie-
tarios. Afirmada la existencia de una crisis en el Erario
municipal y alegando que «se tienen informes» de una ten-
dencia a la defraudación, razona así: «puesto que todos
los propietarios defraudan, hay que tomar medidas pre-
ventivas de agudeza máxima». Es lo mismo que si el Es-
tado dijera: «dado que algunos individuos, a veces, roban
o matan, lo mejor será encarcelar a todo el mundo y se
evitarán esos hechos». Y en la defensa que se ha preten-
dido hacer de la ley, se refuerza la sospecha de que ese era
el punto de vista en que se situó el legislador. En efecto,
se pone de relieve que el nuevo sistema llega a beneficiar
a los propietarios hasta en un 45% (ya hemos comentado
esto) y que el hecho que los mismos prefieran la Ley an-
tigua, en que sólo se les concede el 25% es prueba de que
se ha localizado el punto neurálgico: es que la otra Ley
permite los fraudes. Esto no pasa de ser una suspicacia;
no llega a la categoría de una presunción, porque ya he-
mos dicho que la clave está en aplicar la sanción al pro-
pietario a quien corresponda y no abrumar con molestias,
gastos e inconvenientes a los propietarios de tipo normal
(que son los que pagan fielmente, y sostienen el Erario
municipal). La «individualización de la sanción» no pue-
de admitir excepciones en materia fiscal.

Ultimamente se promulgó una Ley fiscal del Estado,
que también produjo alarma y protestas: la del nuevo mo-
do de comprobación del impuesto sobre alcoholes. Y sin
embargo, la Ley no llegó a anular la disponibilidad de los
licores, ni impidió la venta más libre por el temor de que
pudieran «rellenarse» las botellas: de situarse el Estado en
el plano de nuestro Municipio, debiera haber exigido que
la venta de la botella, su descorchamiento y aún la inges-
tión del licor se hiciera en la Zona Fiscal correspondiente.
Y a tal no llegó la acritud de esa legislación.

Pero, hay más aún. Muchas de las pretensas defrau-
daciones **no son tales.** No se puede exigir en el contribu-
yente el espíritu altruista tan agudo que, pudiendo optar
por un medio legal, por un procedimiento que le abre la
ley, o que la ley no le veda, acuda al que le va a ocasio-
nar un mayor desembolso en favor del Fisco, ente no
siempre simpático.

Se ha dicho que por medio de los sub-arriendos se ha-
cen combinaciones fraudatorias al Fisco. Bien está que las
que tengan como finalidad la burla (casi diríamos, dolo
fiscal) sean sancionadas fiscalmente; pero no así cuando
los propietarios, como cualquier otro contribuyente en ge-
neral, estudiando las leyes vigentes, saquen de ellas el
mayor partido posible. Por eso no puede evitarse que al-
guien emplee el sistema de sub-arrendamiento en que la fi-
nalidad no es falsear la renta líquida (nominal, desde lue-
go) de las propiedades, sino compensar los servicios que se
dan al inquilino y que no son tenidos en cuenta, conside-
rándolos como renta.

8o.—**Defensa de la Ley:**—Por esa falta sistemática, por
no ser el Decreto-Ley 750, parte de un sistema general,
más amplio, de organización fiscal, es por lo que resulta
una nota desafinada. Esto se comprueba en la inseguridad
de los argumentos empleados en su defensa.

Unos son de orden científico (la propiedad es función
social); otros, fiscales (los tributos deben hacerse efecti-
vos); otros, demagógicos (este Decreto protege a los inqui-
linos, a las clases necesitadas); otros, carecen de base (la
injustificada preferencia por la ley antigua, estudiada en
el primer párrafo del número anterior); otros, son razones
de conveniencia o compensación (las ventajas traídas a
cambio de los requisitos impuestos). Pero, ni la función
social consiste en someter a todos los propietarios a per-
secuciones injustificadas, ni para hacer efectivos los tri-
butos hay que violar la propiedad, ni provocando un au-
mento de los alquileres se protege a las clases menestero-
sas, ni merece estudio la suspicacia de apreciarse que esta
Ley es mejor que la anterior y debiera ser preferida a no
mediar las facilidades que al fraude ofrece la derogada, ni
hay compensación alguna a las molestias, gastos y perjui-
cios de todo género que la Ley nueva impone a todos, jus-
tos y pecadores.

Hemos repasado someramente los diversos aspectos de
la primera causa de la reacción natural observada contra
el Decreto-Ley 750. Veamos, ahora, la segunda, o sea,

B) **La Ley que estudiamos no es oportuna:**

1o.—**Verdadero estado actual de la clase proletaria:**—
Usando las propias palabras del actual Alcalde habanero,
cuando era sólo candidato al cargo en su **Plataforma** tan
citada, sabemos lo siguiente:

«He de preocuparme —decía en noviembre 20 de
1935, el doctor Beruff— por la suerte, **nada brillan-
te,** de los propietarios de fincas urbanas cuidando
de aligerar los impuestos de aquellas que perma-
nezcan desalquiladas un tiempo determinado y de
que los dueños de inmuebles de este Término Mu-
nicipal puedan hacer uso del derecho que les otor-
ga el art. 23 de la Ley de Impuestos...».

Si por boca del propio Alcalde de la Habana tenemos
que tres o cuatro meses antes del Decreto-Ley 750 la suer-
te de los propietarios era **nada brillante,** calificativo de una
exactitud pocas veces igualada, no alcanzamos a descu-
brir la causa del florecimiento repentino de esa clase, si
bien admitimos que las esperanzas, (renacimiento espiri-
tual) son grandes, especialmente desde que asumió la di-
rección del gobierno municipal un ciudadano de tan agu-
da visión como el autor del Programa citado. Pero, mate-
rialmente, en nada ha mejorado el estado de cosas. El mis-
mo poco rendimiento, la misma inseguridad en el cobro
de alquileres, la misma zozobra en el ánimo de la clase
media (en gran parte empleados públicos y, por tanto
susceptibles a perder el empleo cualquier día), en pie el
mismo aterrador problema de los sin-trabajo, que da lu-
gar a que la mayoría de las familias dependan de uno so-
lo de sus miembros, empleado, comerciante, etc. El cuadro
en detalle es conocido de todos: basta recordarlo.

Por tanto, es difícil creer llegado el momento de au-
mentar el peso de los tributos que aplastan a los propieta-
rios; porque no otra cosa es obligarles a mayores gastos
de administración, mayores molestias, mayores ocasiones
de demoras en los desahucios (según estudiaremos des-
pués) en momentos en que no puede prácticamente au-
mentarse un centavo en los alquileres ya que la capacidad
económica del pueblo de Cuba no lo permite.

Se ha dicho, para demostrar que en los tiempos ma-
los los tributos municipales no existieron prácticamente,
por mor de las diversas **amnistías** decretadas, que la pro-
ductividad actual es la única que se tiene en cuenta. Vea-
mos lo cierto de ello.

Las amnistías se han referido a diversos conceptos:
unos (a) eran por rectificaciones hechas de oficio por los
Alcaldes en la verdadera renta de las propiedades: nega-
dos a su pago los dueños, la amnistía, en este sentido, vino
a liberarles del pago de algo que, o no debían o era muy
discutible. Otras partidas amnistiadas (b) son las corres-
pondientes a las contribuciones normales. Pero, véase a
qué períodos corresponden: bien a los últimos tiempos de
Machado, y la amnistía no era más que un deber de la
Revolución, bien a los primeros tiempos post-Machado. Re-
cordar lo que sucedió con la propiedad en ese período, cris-
pa los nervios; no se pagaban los alquileres, los inquili-
nos hacían y deshacían cuanto les venía en ganas, los Juz-
gados eran impotentes, diversos Decretos prolongaron has-
ta anularlos los plazos que las leyes dan para la ejecución
de sentencias y, además, se sentía afortunado el propieta-
rio que, en el mejor de los casos, no era insultado por los
inquilinos. Recordemos que hasta homicidios hubo, con
ocasión de cuestiones entre propietarios e inquilinos.

Dígasenos si, como culminación de todo ello, el pro-
pietario tenía que pagar la contribución. Cuando el Estado,
la Provincia o el Municipio no pueden dar al ciudadano la
menor garantía, en determinado sentido, tampoco el ciu-
dadano tiene obligaciones para con aquéllos; es un prin-
cipio elemental de derecho y de equidad.

Pues bien, aun condonadas esas contribuciones, no es
bastante. No queda tampoco normalizada la situación del
propietario; las amnistías sólo impidieron un aumento de
pérdidas. Pararon algunos meses antes de que siguiera
normalmente el funcionamiento de los juicios de desahu-
cios; sin embargo, las contribuciones corrían tanto para
los beneficiados con las amnistía como para los que no
obtuvieron sus beneficios.

Después vino la época de las restauraciones: las pro-
piedades habían sufrido mucho con el régimen anárquico
que hemos evocado. Propietario feliz es el que solamente
haya tenido que invertir los productos de más de un año
en reparaciones de todas clases: edificios hubo que parecía
haber corrido un ciclón, o bien ofrecía el espectáculo de
una huerta tras el paso de una nube de langostas.

Véase cuán ínfima compensación fué para el propie-
tario las amnistías tantas veces alegadas. Los propietarios
han tenido que emplear nuevos capitales en la reedifica-
ción de sus propiedades.

Ese es el estado actual.

2o.—**Comparación con otros contribuyentes:**—Otros con-
tribuyentes, sean comerciantes, industriales, profesionales,
etc., han padecido al través de los tiempos relatados; pe-
ro, no con la intensidad que se observa en los propieta-
rios.

Los comerciantes, mal que bien, vendían poco, pero
vendían al contado; cobraban algo. Y en esos momentos
el dinero valía mucho.

Los industriales tenían poco movimiento; pero, en
cambio, habían reducido sus gastos de producción al
mínimum; su ciclo fué siempre ascendente, como el de
la anterior categoría.

Los profesionales, han sufrido y sufren; pero, en la
organización actual, no con la intensidad del que invier-
te sus capitales.

Para resumir, también todo estos contribuyentes han
tenido

Grandes oportunidades en la Sección de Tejidos.

Telas Estampadas

La más extraordinaria colección de telas para el verano a precios de verdadera economía.

Linolán inglés en dibujos de olán. 5 vs 75c.

Peter Pan, tinte firme. 80 estilos diferentes. 4 vs. 98c.

Reyón poplín, piqué. 50 dibujos. 4 vs. 1.25

Organdí suizo, a cuadros listas, de motas y estampaciones. Vara 60c.

Voile piqué, suizo, estampaciones de seda. 4 vs. 2.20

Y mil otros diferentes.

Telas color entero

Asimismo hay en estas telas una variedad inigualable capaz de satisfacer el gusto más delicado.

Olán clarín y batista, en diversas calidades, desde 45c.

Guarandol belga y crash en tejidos finos y gruesos, especial para trajes de playa. Surtido en colores.

En piqués de fantasía, shantung, a listas y a cuadros acabamos de recibir nuevos estilos.

PRECIOS DE LA MAYOR CONSIDERACION.

Telas de hilo.

Nuestro clima requiere, como una necesidad, el uso de telas de hilo. Por su frescura y su sencillez son ideales para vestidos de playa y sport.

Si a estas razones añadimos que nuestras telas de hilo tienen señalados unos precios positivamente considerados, salta a la vista la conveniencia de su adquisición.

VEA ESTOS EJEMPLOS:

Olán batista clarín, crash y guarandol en finísimas estampaciones de gran novedad 60c. V.

Otro tipo de olán clarín, finísimo, gran variedad de elegantes diseños 1.00 Y 1.25 V.

Otras calidades superiores, diversidad de dibujos imitando las sedas francesas. Diseños exclusivos. 1.75

¡HONRENOS CON SU VISITA!

PLANTA BAJA.

El Departamento Postal servirá a usted inmediatamente cualquiera de los artículos anunciados.

El Encanto

¿QUIEN SUSTITUIRA AL PAPA PIO XI?

Un consejero de dos Papas—del fenecido Benedicto XV y del presente Pío XI—se encuentra entre los Cardenales cuyos nombres se discuten como posibles sucesores del actual Papa. Este cuarto artículo de la serie describe a este joven miembro del Sacro Colegio.

—IV—

ROMA, junio 4. (U.S.)—Uno de los más grandes oradores con que cuenta la Santa Madre Iglesia Católica, el vigoroso y elocuente Cardenal Giovanni Nasalli Rocca, figura entre los miembros de menos edad pertenecientes al círculo íntimo de prelados que rodean al Papa Pío XI, del cual círculo muchos creen ha de surgir el nuevo Pontífice de la Iglesia.

Lo mismo que el Cardenal Marchetti, el Cardenal Rocca cuenta sesenta y cuatro años de edad. El Cardenal Rocca, Arzobispo de Bolonia, ha disfrutado de la confianza de dos Papas. Estuvo a la cabecera del lecho de Benedicto XV cuando este Pontífice murió en 1922; y ha sido consejero y amigo de Pío XI casi desde el momento en que éste recibió las vestimentas de su elevado cargo.

Perteneciente a la orden de los Jesuítas, obtuvo el grado en Teología con la calificación de Magna Cum Laude, en los albores de su juventud. Apenas ordenado, fué llamado a formar parte de la Academia de Nobles Eclesiásticos de Roma por el Papa León XIII, que reconoció sus timbres escolásticos.

En 1907 fué nombrado Obispo de Gubia por el recientemente electo Papa Pío X, quien se apresuró a utilizar, hasta el máximo, sus facultades organizadoras y misioneras. Se hizo cargo, entonces, de varias misiones confidenciales de la Santa Sede.

A la muerte de Pío X fué llamado por el Papa Benedicto XV, quien lo exaltó al puesto de Limosnero Papal en 1916, y en 1921 lo hizo Arzobispo de Bolonia, cargo que desempeñó durante varios años antes el propio Papa Benedicto. Esta fué una gran prueba de estimación que el Pontífice otorgó al joven y ascendente prelado.

El nuevo Arzobispo tomó posesión de su diócesis en enero de 1922, pocos días antes de la muerte de Benedicto, y fué una de las últimas personas a quienes el moribundo Papa confió sus postreros deseos.

Tan pronto supo que el Pontífice agonizaba, el Arzobispo de Bolonia se dirigió aceleradamente al lecho del ilustre enfermo.

En el segundo Consistorio, celebrado por Pío XI el 23 de mayo de 1923, elevó a Cardenal al entonces Monseñor Rocca, cumpliendo así los deseos de Benedicto. En 1924 el Papa Pío le confirió el título de Santa María de Transpontino.

La elocuencia y los sermones del Cardenal Rocca le valieron nuevamente el reconocimiento de Pío XI en 1927, cuando el Cardenal celebró con lo que los historiadores de la Iglesia calificaron de «brillante esplendor», el Congreso Eucarístico de aquel año.

Celosamente estudioso de los asuntos domésticos de la Iglesia y de las relaciones entre ésta y el Estado, el Cardenal Rocca desempeñó una parte vital en la negociación del Tratado de Letrán, entre el Vaticano y el Gobierno de Italia, el logro del cual perdurará como un monumento a la vida del actual Sumo Pontífice de la Iglesia Católica, Apostólica y Romana.

Frank GERVASI.

(Copyright, 1936, por Universal Service)

NOCHES DE ARTE

DE "EL ENCANTO"

Sintonice HOY VIERNES otra de nuestras grandes audiciones que tantas felicitaciones nos están valiendo.

Orquesta Hnos. PALAU

CMBY COCO

onda larga 970 kc. — onda corta 6010 kc.

9 p. m.

Audiciones organizadas y dirigidas por TRANSRADIO CUBANA, S. A.

El Encanto

BROMAS Y VERAS

Rafael Argilagos, el poeta buceador en la obra martiana, que allá, en la tierra por donde sale el sol de Cuba, se pasa la vida espurgando en Martí para darnos, de tiempo en tiempo, un volumen de «Granos de Oro», me escribe con motivo de mi último artículo, y me cuenta sus cuitas de patriota romántico y de editor sin público.

Argilagos se duele de la indiferencia general por su labor: a esta generación no le interesa Martí: no sé qué ejemplares habrá vendido en Cuba el primer gran biógrafo de Martí, el español Menéndez que, sobre el mostrador de una ferretería en Artemisa, escribió las más bellas páginas que sobre Martí se han compuesto en los últimos tiempos: y no sé qué cifra de libros se habrán consumido del magnífico ensayo de Jorge Mañach, pero a buen seguro no fueron muchos más de los que él regaló a sus amigos.

«Que lo sé por esperensia
porque a mí m'ha susedío»

como dice la copla andaluza. Tres libros edité yo, uno de versos, una comedia y un reportaje festivo, y los tres se agotaron... a fuerza de regalarlos. Y tengo escritos CATORCE LIBROS de todos géneros, y duermen el sueño de los justos, porque no seré yo quien se gaste el dinero y la paciencia en editarlos, ni ya «pierdo más» en escribir otros nuevos, ya que así estimula el ambiente.

Y como la queja de Argilagos no debe quedar entre él y yo, sino que necesita llegar a quienes la producen, ahí va la carta de este tipo raro, ejemplar de una raza ya perdida y de una generación que, al parecer, no supo dejar semilla en el alma de los hombres nuevos.

Dice así Argilagos:

Mayo, 27 de 1936.

Mi excelente Joaquín:

«En la solemnidad de esta noche, precisamente en la fecha en que conmemoraba, con el más tierno recuerdo, aquel hecho supremo del enterramiento del Maestro y Apóstol José Martí, y en el que la hidalguía española, representada por el General José Jiménez de Sandoval, alzó su voz para honrar la memoria de su glorioso adversario, llega a mis manos el ejemplar 126, de este año, del DIARIO DE LA MARINA, trayéndome una página, bruñida de santas evocaciones y de frescos lauros al Maestro inmortal y al discípulo modesto, que un año como hoy, hace treinta años, comenzó esta siembra de los sublimes Evangelios de aquel gallardo paladín de la Libertad en la conciencia cubana».

«¿Por qué no pude, casi al comenzar la lectura de esta página, seguir leyéndola, y sentí sobre mi pecho como si unos brazos me oprimieran amorosamente, y mi mente escribió un mensaje fraternal que voló al espacio en busca del corazón que dictó conceptos tan puros y generosos? Es, querido amigo, que esa página tuvo la virtud de juntar tu vida y mi vida como en aquellos días, hace veinte y cinco años, en que el ruiseñor cantaba en nuestros espíritus y todos nuestros empeños eran de Patria y Amor, convencidos de que el mundo era un nido de ideales y ensueños y no esta amarga realidad que tanto daño nos ha hecho, apesar de nuestra fortaleza, y tanto ha debilitado el fundamento de la Patria concebido por Martí en aquellas sus frases magníficas: «Patria es comunidad de intereses, unidad de tradiciones, unida de fines, fusión dulcísima y consoladora de amores y esperanzas».

Y me ha conmovido también esa página tuya, porque ha sido un español, —que porque ama a Cuba también es cubano—, el primero, ¿no ha sido también el único? que ha reverenciado públicamente esta obra fundamental para la formación del verdadero ciudadano. Y créeme que he lanzado un puñado de semillas, de estos «GRANOS DE ORO', en el surco de la Patria».

«¿Por qué ese silencio?... Yo si que te prometo que no he de callar, ni cejar en mi empeño de sembrar en los corazones esas simientes del gran varón, hasta lograr la «REPUBLICA MARTIANA» que vislumbro como una realidad feliz para nuestra nacionalidad».

«Sabes tú de un padre que mandó en grupos de tres sus seis hijos a la guerra de Independencia, y luego se ofreció él, viejo y enfermo, después de conquistar lauros y victoria en el 68, para formar en las filas del Ejército Libertador. Entre aquellos muchachos había uno de sólo diez años, que no pudo cumplir con su deber, por su edad y por su endeble constitución física. Conquistada la Independencia, constituída la República, ¿qué menos podría ser ese muchacho que soldado de la República? Pues, yo soy aquel muchacho y aquí me tienes librando todos los días una batalla en honor de la Patria y en gloria de aquellos bravos paladines que lo dieron todo por el suelo en donde nacieron, aunque la indiferencia a veces me aprieta el alma y nubla mis mejores pensamientos».

«Te debo, en mi nombre, que sólo vale porque ama a su Patria como debe amarla todo ciudadano bien nacido; en nombre del Maestro que guía nuestros pasos, que vela nuestros sueños, y es EL toda la Patria; te debo, repito, muy tierna gratitud. Cumples tú también como buen ciudadano diciendo lo bueno que tiene Cuba, y por ello ojalá, ya que este libro no sea todo lo leído y meditado que merece, que lo sea esta página tuya que reclama el primer puesto en ese tercer tomo de «GRANOS DE ORO».

«Y créeme que estas flores de hoy, a los veinte y cincos años de juntarnos en la tumba de Martí, están tan frescas y olorosas, como las de aquel día memorable».

«Porque el culto a Martí no muere nunca en el corazón de los buenos ciudadanos: con el tiempo se acrecienta».

«¿Un saludo? No. Un fuerte abrazo martiano pleno de sinceridad y afecto como en aquellos días de ilusiones y esperanzas artísticas y patrióticas'.

Tu siempre compañero,

Argilagos.

Dice así Argilagos y no sé si le será consuelo saber que no es caso único. Acaso Rafael crea que, por ejemplo yo, que soy español y cuento con la Colonia Española, numerosa y adinerada, no sufro de su mal y gozo de popularidades traductibles en atenciones palpables.

Pero, aquí para entre nosotros, mi fraterno Rafael, oye ésto: mi último libro fué la astrakanada «A l'Habana me voy», libro hecho para hacer reír, a todo trance y soltar algunas verdades a todo trapo.

Mandé a varios Centros un pequeño número de ejemplares; ofrecí el libro por todos los medios difusorios. Vendí uno a un español. El único centro que me atendió fué la Colonia de Santiago de Cuba, con una carta llena de recuerdos que valían más que su aportación metálica a mi esfuerzo, si no de trabajo, de edición. El resto, TODO EL RESTO, ni me ha contestado. Es decir, me contestó una entidad, portándose gentilmente, para devolverme TODOS mis ejemplares; las demás, ni me contestaron ni me devolvieron los ejemplares cuando traté de recogerlos. ¡Y esto a raíz de estarme días y meses rompiendo el alma por mis compatriotas los españoles! Nadie consideró que era el momento delicado de corresponderme. Nadie gastó un peso en satisfacer el espíritu.

Ya ves, Rafael Argilagos, recopilador de los «Granos de Oro» de Martí; ya ves cómo es exacto aquellos del clásico, de:

«Cuentan de un sabio que un día...

Espigrama ese en que los sabios terminan como siempre: comiendo hierba.

Joaquín ARISTIGUETA.

EL COMUNISMO EN EL DIA

IX.-LOS OBREROS

EL obrero ruso no es comparable sino al esclavo del imperio romano. Su nivel de vida es el más bajo de todos los países civilizados. Desde el punto de vista político, el trabajador soviético se ha visto frustrado en sus conquistas (?) revolucionarias y, además, ha perdido las garantías de que gozaba bajo el antiguo régimen.

No se hable del derecho al voto en la U. R. S. S., que prácticamente no existe. Las mociones, las designaciones se hacen «por aclamación». «¿No hay oposición?», pregunta el representante del poder central. Cuando corren unos instantes, proclama: «Adoptado unánimemente». Nunca aparece la oposición y si aparece, ¡pobre de ella! Por algo el leninista Boris Suvarin ha dicho del régimen comunista: «Estado knuto-soviético».

El obrero comunista no tiene derecho a declararse en huelga. «Para la solución de un conflicto con una empresa o institución del Estado (artículo 172 del Código soviético), se organiza un tribunal arbitral por el órgano del trabajo, a petición de una de las partes. En este caso, la aceptación del tribunal es obligatoria para la otra parte». El principio del tribunal de arbitraje es excelente; preferible siempre el arbitraje al conflicto; pero para haber arbitraje tiene que existir un Estado árbitro. Y como el Estado soviético es, a la vez, patrón, juez y parte, el obrero en general, pierde siempre sus batallas.

La garantía sindical es otra ilusión en la U. R. S. S. Los sindicatos existen y sólo ellos tienen derecho a representar a los obreros en la discusión de los contratos colectivos y en los litigios con los que los emplean». (Artículo 151 del citado código). Fijémonos en esto: los comités directores de los sindicatos hállanse formados únicamente por miembros del partido comunista, decir, por agentes del Kremlin. La gran masa de los trabajadores que se alejada del partido.

Los soviets de las empresas, formados de tantos obreros durante los primeros meses de la revolución han perdido sus prerrogativas. Su papel se limita a cuestiones de higiene, a asuntos culturales.

Privado de defensa, encuentra el obrero ruso en manos del Estado. No tiene derecho ni a escoger su residencia ni su trabajo. El decreto del Comité Ejecutivo del Consejo de comisarios del pueblo de 15 de diciembre de 1930, lo especifica clara e hipócritamente al mismo tiempo cuando dice que para los que se buen número de obreros especializados en las ramas más importantes de la economía nacional la misaria del trabajo de la U. R. S. S. tiene derecho, a petición de los organos económicos, a proceder después de entendimiento con los sindicatos y de ratificación por parte del consejo del trabajo y de la defensa, «a transferir» los mejores obreros, los obreros especializados de otras ramas de la economía nacional o a otras regiones, a fin de poder ser utilizados según sus capacidades.

El párrafo IX del Decreto de la Comisaría del trabajo, de 23 de diciembre de 1930, prevé la posibilidad de la rebelión, la negativa del trabajo que no guste al obrero, la titud castigada suprimiéndose éste «de los **controls** durante un período que puede llegar a ser de meses». ¿El significado de esta frase es algo sibilina? Obrero no controlado es obrero sin tarjeta de trabajo, obrero sin trabajo, obrero sin derecho a indemnización por paro, existiendo el paro según el comunismo. Para consolarse de la pérdida de la tarjeta puede el obrero buscar trabajo en explotaciones forestales, en trabajos de carga y descarga y en otras duras tareas semejantes; trabajos reservados a los presidiarios y que el Guepeu tiene derecho a adjudicarse.

Como se ve, el obrero recalcitrante es descendido a la condición de criminal de derecho común. Motivo por el cual todo es aceptable para él menos la retirada de la sacrosanta tarjeta. El proletario emancipado es un proletario movilizado.

Los alojamientos en que se pone la masa rusa no son ciertos edificios nuevos de Moscú mostrados a los turistas. El crecimiento del colectivismo en las ciudades ha transformado el alojamiento, indiscutiblemente, en pocilgas en que hacinan de común diversas personas. La intimidad casi no puede existir hoy en las ciudades rusas. En 1913 vivía un millón y medio de rusos en Moscú; hoy, tres millones; los primeros, 12.000,000 de metros cuadrados; los segundos, en 14.900.000. Antes el moscovita disponía de 8 metros cuadrados de superficie habitable; hoy, de 4.3. En Stalingrad, 2 metros cuadrados deben bastar a cada ruso y en Leningrado, 2 metros cuadrados a 7. En Siberia, en las nuevas ciudades que han surgido en centros industriales, se vive en inmundas barracas o bajo lonas. La moralidad, la higiene... Demasiado se ha escrito sobre ello. Pasemos.

(Continuará)

WILLY DE BLANCK

«DE DIA EN DIA».—Véase en en la página NUEVE.

FECHAS Y ANIVERSARIOS

* El día 5 de junio del año 469 antes de Jesucristo, nació Sócrates.
* Día de la Constitución. Fiesta Nacional en Dinamarca.
* El día 5 de junio de 1910 murió William Sidney Porter, famoso escritor americano conocido por «O Henry», autor de «Picaresca sentimental» y otras obras maestras de la literatura norteamericana.

CONSEJO DE SECRETARIOS: Hoy tendrá lugar en Palacio un Consejo de Secretarios.

En lo sucesivo se celebrarán los viernes, habiéndose señalado los lunes para el recibimiento de los Congresistas, por el Primer Magistrado.

En el Consejo de hoy se tratarán cuestiones administrativas; entre ellas la de los próximos presupuestos.

Sensacional Oferta de **Cortes y Retazos.**

Sólo hoy y mañana.

Planta baja.

El Encanto

Venta Especial

SOLO: HASTA EL SABADO

Vestidos de soisettes, batistas y finos percales con estampados de flores, rayas y cuadros. De crash, color entero y estampado con adornos de fantasía. Tallas: 14 al 52. De 1.75 y 2.00 a **1.45**

Vestidos de batistas estampadas, estilos muy bonitos, adornados con finos botones y bieses y otros contrastes. Tallas: 14 al 52. Precio regular 1.50 ahora **98c.**

SEGUNDO PISO.

El Encanto

El Departamento Postal servirá a usted cualquiera de los artículos anunciados.

NOTAS DE "EL ENCANTO"

Rebaja en el precio de las Revistas de Modas Francesas.

Avisamos a nuestras favorecedoras que todas las revistas de Modas Francesas han sido rebajadas del 25% al 30% de su valor.

¡APROVECHE ESTA OPORTUNIDAD!

Moldes Mc Call

Acabamos de recibir todos los patrones Mc Call pertenecientes a la estación de verano. Todas sus informaciones vienen en español.

El Encanto

M.E.C.D. 2016

SECCION 9ª

TELEFONOS:
Quejas M-7911
A. Clasificados . M-7915

DIARIO DE LA MARINA

TELEFONOS:
Dirección A-3277
Jefe Redacción . M-1287
Sección de Sports M-7912

SECCION 9ª

AÑO CIV — EL PERIODICO MAS ANTIGUO DE CUBA — LA HABANA, VIERNES, 5 DE JUNIO DE 1936 — ACOGIDO A LA FRANQUICIA POSTAL — PAGINA TRECE

LA ACTUALIDAD

El enlace de dos aniversarios

Se puede llamar extraordinario a ocablo lleno el número idem que la evista «Grafos» ha dedicado al ter- er aniversario de su aparición.

Extraordinario en el valor y la ultiple variedad de sus trabajos, ya iterarios, ya históricos, ya sociales, a nacionales. Extraordinario en su legancia tipográfica y en la profu- ión y limpida exquisitez de sus gra- bados.

A dicho número hemos llevado osotros nuestro modesto aporte con l artículo siguiente:

«Cuando, hace tres años, se publicó l primer número de la revista «Grafos», no le auguramos largo iempo de vida. Nacía en una de as más tormentosas etapas de Cu- a. Aquella su opulenta elegancia no se avenía con las terribles an- gustias y los opresores apremios que atenaceaban al país; aquel es- lendor de su arte exquisito no era maro adecuado al torvo ambiente en que se agitaba la República; aquella su pulcra nitidez no se ajus- taba a las sombras que la entene- brecían. Sin embargo, a un número de la revista siguió otro que lo su- peraba en belleza, en prestigio y la variedad de sus firmas, en el lastre cultural y la amenidad de su tra- bajo. Y ha cumplido ya «Grafos» tres años de existencia, y mira ex- peranzada hacia lo futuro con la so- lidez que ha adquirido en lo pasa- do y con la vigorosa confianza en sí misma. Significa esta lección ejem- plar cuánta es la fuerza de lo inte- lectual, de lo cultural, de lo artís- tico, de lo espiritual, en una pala- bra, aun en los períodos de mayor desquiciamiento y de mayor subver- sión, en los que parece que la ma- teria va a asfixiar y enterrar para siempre toda noble idealidad y que el odio va a sofocar todo hálito de serenidad, de paz y de amor. Quie- re enseñarnos también esta lección lo que puede la reciedumbre de la voluntad a prueba de todos los obs- táculos y contratiempos; el talento claro y equilibrado, a prueba de todas las exaltaciones circundantes, y el gusto acendrado, a prueba de todas las extravagancias. Y es pre- cisamente en dos mujeres donde se asentaron esa fortaleza incontrasta- ble que del querer hace el poder; ese equilibrio mental sosegado y repo- sado que pesa, madura y encauza certeramente toda empresa, por ar- dua que sea, y ese discernimiento de juicio que sabe buscar y elegir lo bello aun entre las mayores im- purezas y aberraciones. Han sido dos mujeres, María Radelat de Fon- tanills y María Dolores Machín de Upmann, las que, juramentadas para seguir siempre adelante, realizaron el milagro de rebasar en jornadas triunfales conflictos, vicisitudes y lances que sin duda no lo hubieran vencido los hombres. Y salieron con su inquebrantable propósito de dar a Cuba una de las más selectas re- vistas literarias y sociales de Amé- rica. He ahí el feminismo auténtico y verdadero; el feminismo que sabe romper las leyes biológicas de su se- xo, y enfrentarse denodadamente con cuanto le entorpece y le impide sus fecundos empeños; el feminismo que estimula toda hermosa creación; el feminismo siempre femenino y, como tal, enamorado siempre de lo bello, de lo fino y de lo delicado.

La revista «Grafos» está íntima- mente vinculada con la memoria de un hombre enamorado también de lo bello, de lo exquisito y de lo acri- soladamente artístico. El lector está ya nombrando a Enrique Fontanills, al que en los hilos mágicos y sedosos de la crónica que él forjó y de la cual fué siempre el príncipe, captó cuotidianamente toda la historia ga- lante, todos los íntimos dolores y alegrías y todas las elegantes frivo- lidades de la sociedad. Fué él quien incubó y estimuló el nacimiento de «Grafos». Al año de su muerte, cuyo cuarto aniversario se evoca en este número, salía esta revista calcada sobre sus áureas normas. Surgió tal como él la concibió y la deseó. Es ella el más fino y cariñoso homena- je que mes tras mes y año tras año se dedica a su querida memoria. Bajo los auspicios de ésta y bajo la solicitud cuidadosa y el constante ahinco de superación con que María Radelat de Fontanills y María Do- lores Machín de Upmann la cultivan, «Grafos» continuará ascensión tras ascensión, lauro tras lauro, su lumi- nosa y apacible senda.

León ICHASO.

¡SALVE SUS OJOS!

Ud. Debe Tener Buena Vista

LO ANORMAL DE SUS OJOS DESAPARECERA CON

SOLIRIS

PODEROSO TONICO-ANTISEPTICO DE LOS OJOS

Miles de personas lo aclaman por haberse CURADO. Lea el siguiente testimonio:

REPUBLICA DE CUBA
SECRETARIA DE JUSTICIA
POLICIA JUDICIAL
PARTICULAR.

Habana, Junio 2 de 1936.

Sres. Representantes del Soliris.
Industria, entre San Miguel y Neptuno.
Ciudad.

Muy señores míos:-

No quiero dejar pasar un momento más, sin testimoniarles mi más profundo reconocimiento por la eficacia del producto Soliris.

Desde hacía más de seis o siete años venía padeciendo de una conjutivitis de carácter crónico que había sido rebelde a todo tratamiento, con la natural desesperación por mi parte, ya que me obligaba a llevar puestos constantemente unos lentes negros

Tan pronto me enteré de que se hallaba a la venta ese famoso producto, me personé en esas oficinas, donde sin costo alguno por mi parte, fuí sometido a tratamiento durante 15 días.

Cual no sería mi sorpresa al notar que mi citada enfermedad se había curado por completo y que ya puedo abandonar mis lentes, que tanto me mortificaban.

De este testimonio verídico puede usted hacer el mejor uso que estime conveniente, y quiero que sepa que soy el mejor propagandista de Soliris, entre mis compañeros de profesión y mis muchísimas amistades.

Mande como guste a su agradecido y s.s.

MANUEL GOMEZ FERNANDEZ.
Agente de la Policía Judicial.

Demostraciones y aplicaciones gratis todos los días de 10 a 12 en la farmacia "La Suiza". LABORATORIOS SOLIRIS, Industria número 106.—HABANA

DE VENTA EN DROGUERIAS Y FARMACIAS

Si su farmacéutico no lo tiene enviénos giro postal por $2.00 y se lo remitiremos por correo certificado libre de gastos.

EL GABINETE ESPAÑOL EN PELIGRO DE CRISIS POR LA ACTITUD SINDICALISTA

INTERPELACION AL GOBIERNO POR LOS SUCESOS DE YESTE

Social stas y comunistas pedirán al Gobierno un informe del hecho y el procesamiento de los culpables

A pesar de que se afirma que se ha llegado a un acuerdo sobre este asunto y de que la interpelación en las Cortes carecerá de consecuencias, ha despertado gran expectación

MADRID, junio 4. (WP.).—Tan pronto llegó esta tarde al Congreso de los Diputados, el ex Ministro socialista, señor Francisco Largo Caballero, se reunión con los señores Mitjé, Díaz e Ibarruri, diputados comunistas, al objeto de darles a conocer los acuerdos adoptados por la minoría socialista.

Cuando terminó la reunión, el Diputado comunista, Mitjé, dijo a los representantes de la Prensa, que habían tratado sobre los puntos que se han de tocar en la interpelación al Gobierno, acerca de los sucesos de Yeste, asegurando de manera terminante, que la interpelación se efectuará en la presente semana.

Ya de acuerdo las minorías socialistas y comunistas, se encomendó a los señores Largo Caballero y Lláp̃iz que visitaran al Presidente del Consejo de Ministros, para ponerse de acuerdo sobre la fecha de la interpelación.

El señor Casares Quiroga no tuvo inconveniente en acceder a la fecha que le indicaron los visitantes, o sea mañana viernes.

En los círculos políticos se afirma que el debate de mañana, sobre los sucesos de Yeste, carecerá de consecuencias. Agrégase que socialistas y comunistas presentarán una proposición, pidiendo al Gobierno un informe de lo sucedido y de las medidas adoptadas por el Gobierno, y aconsejarán a Casares Quiroga, el procesamiento de los presuntos autores.

Las explicaciones que dará el Jefe del Gobierno, satisfarán a los intepelantes, según se dice ya, pero, no obstante esto, el debate produce gran expectación.

CASARES QUIROGA Y PRIETO CONFERENCIARON

MADRID, junio 4. (WP.).—Hoy celebraron una larga conferencia el Jefe del Gobierno, señor Casares Quiroga, y el Diputado socialista moderado, Indalecio Prieto, quien, al abandonar el despacho del Presidente del Consejo, dijo que la entrevista había carecido de todo interés político.

Gil Robles pide la libertad de algunos detenidos

Las huelgas de ascensores y calefacción, así como la de camareros sigue igual

MADRID, junio 4. (WP.).—El jefe de la CEDA, señor Gil Robles, estuvo hoy en el despacho del Ministro de la Gobernación, señor Moles, manifestando a los periodistas al salir, que había sostenido una breve conversación con el Ministro, para pedirle la libertad de algunos elementos afiliados a Acción Popular, que siguen detenidos.

LA SITUACION DE LA HUELGA DE CAMAREROS

MADRID, junio 4. (WP.).—El subsecretario de la Gobernación informó a los periodistas que el conflicto de los empleados de ascensores y calefacción de Madrid, continúa en el mismo estado.

Con relación al conflicto de los camareros, declaró el subsecretario que trabajan normalmente, los afiliados a la Unión General de Trabajadores, continuando en huelga, los de la Confederación Nacional del Trabajo.

Agregó que se había celebrado una asamblea sindicalista en la que se acordó hacer un llamamiento a los compañeros de la UGT para que hagan una rápida selección de aquellos obreros que se consideran indeseables, con el objeto de reanudar el trabajo.

En un pueblo de Lugo se cometió terrible crimen

Dos obreros muertos y otro gravemente herido al caer un muro de una vivienda

LUGO, junio 4.)SE).—En la parroquia de Carteiro, del municipio de Palas de Rey se produjo un sangriento suceso, que ha causado profunda emoción en aquella comarca.

El vecino de dicho punto Pedro Pérez Sánchez, para festejar la terminación de una obra, invitó a los albañiles, algunos convecinos y familiares. Entre estos últimos figuraban los cuñados del dueño de la casa, Dositeo Blanco, su esposa María Cabreiro Costa, José y Manuel Cabreiro Costa y la madre, Carmen Costa.

Ya de madrugada, como María Cabreiro observara que su marido se hallaba completamente embriagado y profería amenazas e insultos contra todos los circunstantes, quiso llevárselo a su domicilio, pero Dositeo lanzó entonces palabras ofensivas contra la madre de ella y familiares.

Parece ser que Dositeo llegó a dar un golpe en la Cara con una cayada, a su cuñado José.

En aquel momento este último se abalanzó sobre Dositeo, mientras su hermano Manuel, esgrimiendo un cuchillo le daba quince puñaladas por la espalda, que le produjeron la muerte en el acto.

Manuel y José se dieron a la fuga, ignorándose por el momento su paradero.

DOS IGLESIAS QUEMADAS

LUGO, junio 4. (SE).—Han sido quemadas las iglesias de Cruzal, en el Ayuntamiento de Becerreá y la de los Castros, en el municipio de Cervantes.

El gobernador civil circuló órdenes a fin de que estos casos no puedan repetirse y para que la Guardia civil indague quienes son los autores de estos hechos.

ROBO EN UN CONVENTO

FERROL, junio 4. (SE).—Varios desconocidos asaltaron el convento de San Francisco, del que se llevaron cuantos objetos de valor encontraron.

EMOCIONANTE SALVAMENTO DE UNA BARCA PESQUERA

GERONA, junio 4. (SE).—Comunican de Tossá de Mar que a última hora de la noche se desencadenó sobre la costa un furioso temporal, acompañado de viento y de agua. Una de las embarcaciones a motor de la matrícula de San Feliu de Guixols, que había salido a la pesca, al desencadenarse el temporal no pudo volver a tierra por no funcionar el motor. La barca iba tripulada por el patrón Esteban Almá y diez marineros, que han estado luchando con las olas durante toda la noche, logrando llegar frente a la playa cuando clareaba el día. Por medio de cohetes de señales se consiguió llamar la atención de los habitantes de Tossá, los cuales se trasladaron a una playa próxima para organizar el salvamento de los tripulantes de la barca.

Con notoria exposición de sus vidas varios marineros se lanzaron al mar en una pequeña embarcación, dispuestos a hacer llegar un cable a la barca de pesca, operación que hubo que repetir diversas veces durante cuatro horas, logrando, por fin, su intento. Con el auxilio de toda la gente que se había congregado en la playa las dos barcas pudieron ser traídas hasta la playa por medio del cabo lanzado. Los tripulantes de la barca pesquera se hallaban completamente extenuados por los esfuerzos realizados durante toda la noche.

El conflicto entre los toreros españoles y mexicanos sigue sin solución satisfactoria

Las dudas de las Sociedades de matadores de toros y de banderilleros acerca de la legalidad de la carta de trabajo expedida al diestro mexicano Fermín Espinosa, «Armillita», originaron la negativa de los diestros anunciados para la corrida a actuar en la fiesta. Suspendida ésta, el público protestó ante la plaza madrileña. Armillita (arriba, cuyo caso fué objeto de viva controversia entre los toreros), y Marcial Lalanda, presidente de la Sociedad de Matadores, que ha sido detenido por su negativa a actuar.

«LA ESPAÑA DE HOY»

"La situación es insostenible"

Hay una colección de frases, más o menos impresionantes, que circulan actualmente en España, tanto como la buena moneda. Una de ellas se la que sirve de titular a esta crónica: «La situación es insostenible...» A ella podríamos agregar las siguientes, que un español medio está obligado a oir diez o doce veces cada día: «La economía se hunde...»; «así no se puede continuar...»; «la industria y el comercio no pueden resistir más tiempo...»; «los sucesos se precipitan por momentos...»; «aquí se va a armar la de Dios es Cristo»; «esto es la caraba»; «el día menos pensado estalla la gorda»; «vamos derechos a la ruina»; «no tenemos ya nada que hacer»; «la cosa está que arde» y otras por el estilo.

Al lado de estas afirmaciones, que como comprobará el lector, no pueden ser más rotundas, figura una serie de interrogaciones que completan muy significadamente el sentido de las frases anteriores. Por ejemplo: —«Pero, ¿qué piensa el Gobierno?»; «¿es verdad lo que dicen del Ejército?»; «¿cree usted que esto tiene remedio?»; «¿no le parece que el comunismo está ganando muchísimo terreno?»; «¿qué ha pasado en el Consejo de Ministros?» «¿se sabe lo que piensan Azaña y Casares Quiroga?»; «¿cuál será el resultado del Congreso socialista?»; «¿qué pretende Largo Caballero?», y varias más, de la misma índole.

Todo ello suele resumirse en que «la situación es insostenible». Y lo curioso del caso reside en que la situación ya era «insostenible» hace dos meses, mucho más «insostenible» hace uno, y completamente «insostenible» hace ocho días. Sin embargo, la vamos sosteniendo como se puede: la vamos conllevando, según diría Don José Ortega y Gasset. La economía hace prodigios de resistencia, saca fuerzas de flaqueza, va tirando y estirando su propia piel, hasta que parece de tambor. ¿Cuál es el límite de la elasticidad económica?

Con esta cuestión acontece algo de lo que ha sucedido en Italia a propósito de la guerra italo-abisinia. Apenas iniciadas las hostilidades, y antes de que se hablara de sanciones de ningún género, se publicaron estudios muy concienzudos para demostrar que el Estado fascista italiano no podría seguir adelante la guerra etiópica, porque no teniendo materias primas ni dinero con qué comprarlas, acabaría viéndose obligado a buscar un arreglo decoroso.

A pesar de los pronósticos, Mussolini ha conquistado Addis-Abeba, incorporado el territorio abisinio a la Corona de Italia, proclamado el Imperio y nombrado un Virrey. Lo mismo sucedió antes de la Gran Guerra. Uno de los libros que más popularidad alcanzó el año 1913 y primeros meses de 1914 fué el del publicista inglés Normann Angell, titulado «La gran ilusión». Normann Angell demostraba, como tres y dos son cinco, que una guerra universal, una guerra mundial, era totalmente imposible, porque los Estados beligerantes, aun los más ricos y poderosos, estarían arruinados a los tres meses de iniciado el conflicto. Lo cual es posible que fuera verdad, pero no impidió que la Guerra durase cuatro años y que todavía estemos todos pagando las consecuencias.

Con esto de que «la situación es insostenible en España» y «la economía española se hunde», nos pasa lo mismo. Es cierto que ya no podemos más y que el sistema económico español se resquebraja por días: negarlo sería insigne simpleza y grave desconocimiento de la realidad; pero no espero que los problemas nacionales vengan en España por el lado de la economía; mucho antes, se habrán planteado y resuelto otros infinitamente más urgentes. Me refiero a las cuestiones específicamente políticas y sociales. La economía tiene, en general, algunas reservas. ¿Para tres meses? ¿para seis? ¿para un año? ¿para dos? No lo sé. En cambio la tensión de los ánimos en cuanto a las normas políticas y sociales que se están observando, no podrá mantenerse durante mucho tiempo, porque no es lógico que se mantenga.

Vivimos en plena lucha de clases. Nadie lo oculta. Nadie trata de disimularlo. Los partidos obreros, no sólo no lo enmascaran, sino que lo proclaman a todos los vientos y en cualquier instante. Van en pos del poder político para imponer el dominio de una clase sobre todas las demás. Esa clase es la proletaria. Van, por consiguiente, tras la implantación de una auténtica «dictadura del proletariado», sin trampa ni cartón. Las organizaciones obreras no engañan a nadie. Si pueden llegar a sus objetivos por la vía legal, mejor que mejor; si la legalidad no les depara el triunfo, recorrerán otros caminos. En estos instantes, esperan la victoria última de los medios legales, o por mejor decir, de los medios constitucionales. Creen que llegará una hora—muy pronto—en que, fracasados los partidos y los hombres republicanos, el Presidente de la República no tendrá otro remedio que ensayar la solución socialista, otorgando el Poder al representante de la minoría proletaria en el Congreso de los Diputados. Ese representante, es oficilamente Don Francisco Largo Caballero. No hay que poner en duda que, una vez investido Largo Caballero del Poder, o sea, una vez nombrado Presidente del Consejo de Ministros, la dictadura del proletariado tardaría doce o veinticuatro horas en producirse. Porque los socialistas quieren la vía legal a fin de alcanzar el poder político; pero no les interesa para nada la legalidad actual una vez que sean dueños de ese poder.

Desde hace un par de meses, la lucha de clases se agudiza y agrava en términos excepcionales. Tanto, que los patronos, la burguesía, alta, media o chica, están sometidos a predominio de los trabajadores, y se defienden malamente de la adversidad, cediendo en todas partes, perdiendo trincheras, entregando porciones de su riqueza y de su significación social, inclinándose ante la realidad, ante lo inevitable. Creo que durante el próximo mes de Junio, esa lucha de clases, o para ser más claro, esa ofensiva de la clase proletaria contra la patronal, alcanzará su grado máximo y su tensión más alta. Hay a la vista un par de huelgas de una importancia decisiva para los fines políticos y sociales. No sabemos cómo se desarrollarán, ni cuál ha de ser, en definitiva, la actitud del Poder público en el momento en que estallen. Esa es la única incógnita que, por el momento, no podemos despejar: la actitud del Poder público. De ello depende todo, incluso la verdad de la frase con que titulo esta crónica. Entonces sabremos si, ¡de verdad!, la situación es insostenible.

Manuel AZNAR

Madrid, 14 de Mayo de 1936.

El Gobierno está decidido a poner a los sindicatos fuera de la ley si persisten en desacatar las órdenes

Tres muertos y numerosos heridos en los desórdenes habidos ayer en diversos lugares. Cerca de doscientos cincuenta mil obreros están en huelga. Amenazas hechas a los cafés

MADRID, junio 4. (AP.).—Aumentan los síntomas de descomposición del Frente Popular, coalición de partidos que triunfó en las elecciones del 16 de febrero último y que ocupa el Poder desde entonces, y esto ha venido a agravar la situación creada al país, por la série de huelgas que se han declarado, precisamente, desde que los elementos izquierdistas rigen los destinos de España.

Cerca de 250,000 obreros se encuentran, actualmente, en huelga en la península, y en los centros políticos se rumora, insistentemente hoy, que la crisis del Gabinete es inminente, como resultado de las incapacidades del artual Gobierno, para restaurar el orden.

Dícese que la ruptura que existe entre socialistas y sindicalistas, puede forzar al Primer Ministro, Casares Quiroga, a presentar la dimisión del Gabinete al Presidente de la República.

Los sindicalistas se niegan a acatar las órdenes del Gobierno, encaminadas a que cesen las huelgas. Y no solo esto, sino que insisten los sindicalistas en propagar el paro a otras provincias españolas.

Numerosas fuerzas de policía custodian los cafés de esta capital, con motivo de las amenazas que han hecho los sindicalistas de colocar bombas en todos los establecimientos de ese giro, cuyos obreros socialistas persisten en no secundar la huelga.

En una serie de desórdenes esporádicos ocurridos en distintas partes de España, perdieron la vida tres personas, y resultaron muchas otras con heridas y lesiones.

Los temores que abrigaban las autoridades de Barcelona, de que se declarase una epidemia en la capital catalana, como resultado de la huelga de los obreros de limpieza de calles, se han disipado, por haberse ordenado la vuelta al trabajo, después de dos días de paro.

Por las calles de Barcelona se ven grandes montones de basura, debido a que en los dos días de huelga, no se intentó recoger la que se iba acumulando en toda la ciudad.

Los representantes de 25,000 mineros asturianos pasaron el día negociando con el Ministro del Trabajo, al objeto de hallar alguna fórmula que evite la huelga general en la cuenca minera, pero, al parecer, no se ha adelantado gran cosa.

Las huelgas de campesinos de Huelva y Málaga, se han extendido a muchas poblaciones más, y se han registrado incidentes en los cuales hubo muchos heridos.

El Gobierno, por conducto del Ministro de Estado, señor Augusto Barcia, amenazó a los sindicalistas. Declaró el señor Barcia a los periodistas:

«Si los sindicalistas persisten en desacatar las órdenes de los ministerios del Trabajo y de Gobernación, el Gobierno se propone poner a los sindicatos al margen de la ley.»

La amenaza no ha servido de gran cosa, pues los sindicalistas persisten en ignorar la existencia del Gobierno.

El Alto Comisario elogiado por su actitud enérgica

Está amarrado en Vigo un barco bilbaino por haber ido al paro los tripulantes

TANGER, Marruecos, junio 4. (W. P.).—La Prensa regional comenta en tonos laudatorios, la energía desplegada por el Comisario Superior interino, para impedir la extensión de los conflictos sociales dentro de la zona del protectorado, por motivos de solidaridad.

EN HUELGA LOS TRIPULANTES DEL «AMBOTO MENDI»

VIGO, junio 4. (WP).—El vapor de la matrícula de Bilbao, «Amboto Mendi», se encuentra amarrado en este puerto, a causa de haberse declarado en huelga sus tripulantes.

Una comisión de la tripulación, ha hecho saber a las autoridades que no reanudarán el trabajo, mientras no sean admitidos los compañeros suyos, de ese barco, que fueron expulsados por imposición de la Unión General de Trabajadores y de la Confederación Nacional del Trabajo.

MUCHAS ENMIENDAS AL PROYECTO SOBRE RESPONSABILIDADES DE LOS MAGISTRADOS

MADRID, junio 4. (WP.).—Esta tarde continuó en las Cortes, la discusión del proyecto de ley, creando un tribunal especial encargado de juzgar a los magistrados en el cumplimiento de sus funciones.

Las oposiciones han presentado numerosas enmiendas al proyecto.

En las Cortes, un diputado llama la atención sobre los daños que puede causar México a numerosos españoles

La Asociación de Matadores de toros hace saber al Ministro de Gobernación que sólo el Jurado Mixto tiene facultades para hacer cumplir el decreto, sin intromisión del Gobierno

MADRID, junio 3. (SE).—Fueron puestos en libertad los matadores Victoriano Roger «Valencia II» y Alfredo Corrochano, quienes, fueron encarcelados con motivo del conflicto entre los toreros españoles y mexicanos.

También quedaron en libertad los picadores Atienza, «El Tigre», los hermanos «Aldeano», Matamoros y «Marinero Chico», así como los banderilleros Orteguita, Blanquito y Cepeda.

La libertad de los toreros mencionados anteriormente fué ordenada por el juez que conocía del asunto, por no haber encontrado materia punible en el informe detallado que le envió la Dirección de Seguridad, habiendo ordenado que el asunto pasará al Arbitro de Diligencias.

MANTIENEN SU POSICION

MADRID, junio 3. (SE).—Después de una reunión que terminó a las tres de la madrugada la Asociación de Matadores envió una delegación integrada por cuatro de sus miembros a informar al Ministro de la Gobernación que la misma organización ha determinado mantener su posición en el conflicto de los toreros en el sentido de que es sólo el Jurado Mixto creado de acuerdo con el decreto expedido por el Ministerio del Trabajo, el que tiene jurisdicción para conocer del conflicto y que, por consiguiente, toda intromisión gubernamental sólo vendría a lastimar el prestigio de los tribunales del trabajo.

El Secretario Particular del Secretario de la Gobernación, informó que no sería posible que se lleve a cabo la corrida anunciada en esta plaza, en la que participarían elementos españoles y mexicanos.

EL ASUNTO DE LOS TOREROS EN LAS CORTES

MADRID, junio 3. (SE).—Hallándose en el Banco Azul de las Cortes Constituyentes (o sea el lugar reservado exclusivamente para los miembros del Gobierno cuando asisten a alguna sesión o son interpelados), el Ministro de Estado, señor Augusto Barcia, el diputado Carlos Badía tomó la palabra para referirse al conflicto de los toreros y para hacer un ruego al señor Barcia, según lo expresó cuando principió a hablar.

Una vez que hizo breve historial respecto al pleito taurino, declaró:

«Oficialmente se han adoptado medidas para resolver el conflicto planteado; pero éstas no satisfacieron a los españoles y subsiste la pugna que se acentúa cada vez más por la extraordinaria violencia mutua.

«La prensa mexicana se ocupa del problema y de hecho lo ha enjuiciado. Es mejor que no lea los sueltos que se me han enviado, pero uno de los diarios nos recuerda que en México trabajan cincuenta mil españoles en diferentes actividades, y que se amparan en el teatro los artistas españoles que se hallan en México.

«La violencia deriva hechos lamentables.

«Yo me limito a señalar el peligro y los riesgos que corren los numerosos ciudadanos españoles que se encuentran en México; y mi ruego es que el señor Ministro de Estado estudie las soluciones posibles del conflicto que no lesionen los intereses recíprocos, teniendo en cuenta la cordialidad que debe existir entre países hermanos.

«Espero que la eficacia de la solución que se encuentre, corra pareja con la prudencia y el tacto que aconseja la importancia del pleito. Si se pretende que las leyes españolas sean aplicadas con toda energía a los extranjeros, recuerde el señor Ministro que México puede también, en reciprocidad, aplicar con toda energía sus disposiciones legales en materia de trabajo a los españoles, y que entonces tendrían que abandonar sus puestos veinticinco mil ciudadanos españoles que tendrían que regresar a su patria».

El ministro de Estado, señor Barcia tomó entonces la palabra y dijo:

«Si se me hubiera anunciado el ruego que acabamos de escuchar no le hubiera contestado, porque el Gobierno se preocupa de todas las cuestiones y no necesita para ello alientos de ninguna especie.

«El pleito se ha agravado por la falta de tacto, y lo han envenenado aún más las plumas indiscretas. El Gobierno se ha preocupado desde el primer momento en que surgió el conflicto, no diré por la gravedad de éste, sino porque afecta a un país como México. El Gobierno reitera que cumplirá con su deber, poniéndose a la disposición de la Cámara si se estima necesario explicar la cuestión en todas sus consecuencias».

El diputado Badía agradece entonces al Ministro Barcia su respuesta y señala que el interés por su patria y el cariño que tiene por la tierra mexicana, le han movido a hablar de tan enojoso asunto.

El delegado del trabajo de Oviedo separado del cargo

Descarrilamiento e incendio de trece vagones del tren con una carga de gasolina

OVIEDO, junio 4. (SE).—Por telégrafo ha sido destituído el delegado provincial de Trabajo Eulogio Díaz Santos y se ha nombrado a Celso Fernández García, alcalde de Langreo y afecto a Izquierda Republicana.

—Ante el Tribunal de urgencia se ha visto la causa contra el afiliado de Falange Española, Marciano Maroto, a quien se considera autor de unos disparos que hirieron al joven comunista Luis Alonso, cuando éste y otros individuos también comunistas intentaban cachearle.

Marciano Maroto, fué condenado a ocho meses y un día de prisión.

—Cerca de la Coberteria, lugar en que ya se inicia la pendiente de subida hacia el puerto de Pajares, se desprendieron catorce vagones de un tren que había salido de Ujo con dirección a Pajares. Los vagones tomaron la pendiente a velocidad vertiginosa, en dirección a Ujo, pero cuando habían recorrido varios metros descarriló uno de los vagones y todos ellos fueron a chocar contra los postes del tendido de la electrificación de Pajares. Entre los vagones desprendidos iban dos cargados de gasolina y al producirse el choque a consecuencia de un contacto entre los cables, saltó una chispa que produjo el incendio de la gasolina. El incendio fué enorme y en poco tiempo quedaron destruídos por completo los catorce vagones con sus mercancías. Las pérdidas, aunque no se han determinado exactamente, son elevadísimas. No hubo desgracias personales.

A consecuencia del accidente quedó interrumpido el tráfico, y actualmente se hacen trabajos para dejar expedita la vía.

INCENDIO A BORDO DE UN BUQUE BELGA. CONFLICTO RESUELTO

ALICANTE, junio 4. (SE).—Se declaró un incendio a bordo del vapor belga «Portugal», que había llegado de Marsella y se dirigía a Amberes. En este puerto había cargado cáñamo y vino y el incendio se declaró en el cáñamo recién embarcado. Los bomberos y el personal de a bordo sofocaron las llamas. No hubo desgracias personales.

—Después de una reunión celebrada por las representaciones obreras con el delegado de Trabajo, ha quedado resuelta la huelga de trabajadores del campo en la vega baja del Segura.

AL DERRUMBARSE UN MURO PERECEN DOS OBREROS. UN HERIDO GRAVE

EL FERROL, junio 4. (SE).—En la parroquia de Fornelos en una casa en estado ruinoso, se derrumbó un muro sepultando a tres obreros que allí trabajaban. Fueron extraídos muertos Manuel Serna Ferreriro, de 29 años, y Francisco Lago Valle, de 52 y herido de gravedad Anselmo Ares Castelo.

ESTAMPAS ESPAÑOLAS

Hispano-América en la Biblioteca de la Universidad de Oviedo

DON José María Serrano es hombre de muy clara inteligencia y de una simpatía verdaderamente arrolladora. Y ocurre que cuando se habla con él por primera vez se le entrega, ya sin reservas, la amistad. Es de esas personas, muy escasas por cierto, que, al empezar a tratarlas, parece que han sido amigas de uno toda la vida. En su rostro baila constantemente la sonrisa, y es la suya tan cordial y acogedora que invita a la confianza, sin rebasar, naturalmente, los límites de la cortesía.

Es profesor de la Universidad de Oviedo. De casta viene la cosa pues ya su padre lo había sido. Y por cierto de los que dejaron buen recuerdo.

Este señor Serrano es, además, secretario de la agrupación «Amigos de la Universidad de Oviedo», de la cual y de su eficacísima y meritoria labor en pro de la Biblioteca universitaria me ocupé en estas mismas columnas no hace aún mucho tiempo.

El día que tuve oportunidad de hablar con él acerca de la Biblioteca se hallaba un tanto atareado en el despacho que tiene para asuntos relacionados con aquélla. Su figura, alta y de escasas carnes, se inclinaba sobre la mesa. Manipulaba cartapacios, examinaba cartas y documentos.

—Vea usted—me dijo—por estos papeles podemos enterarnos de todo cuanto se ha recibido de América. ¿Qué es lo que le interesa saber?

—Me interesa saber—le contesté—si reciben ustedes muchos donativos de los países de Hispano América.

—Sí: se ha recibido mucho. De la Argentina, México y el Uruguay, especialmente, se nos han hecho valiosas remesas. Y aún siguen llegando. Precisamente en estos días llegaron algunas cajas conteniendo envíos de Bolivia.

—¿Y de Cuba?—le pregunté.

—De Cuba, no—me respondió—. Nada se recibe, cosa esta que no deja de causarme alguna sorpresa pues no ignoramos que los cubanos miran siempre con cariño nuestras cosas, como nosotros miramos las de ellos.

Se quedó un momento pensativo, y agregó:

—Espere usted... sí; de Cuba nos envió un donativo en metálico don Constantino Fernández. Fué lo único que recibimos hasta ahora de allí, pero tenemos la seguridad de que vendrán cosas. Los «Amigos de la Universidad de Oviedo» se han dirigido al Presidente y al Secretario del Centro Asturiano de la Habana pidiéndoles ayuda y estamos seguros de que no han de regateárnosla. Por las noticias que tenemos de ellos sabemos de su gran amor a la tierra asturiana, y esto es una garantía de que han de hacer cuanto puedan en beneficio de nuestra querida Biblioteca. Además, creemos contar con el apoyo de esa gran publicación que es el DIARIO DE LA MARINA, cuyo Director, doctor José I. Rivero, hijo del inolvidable don Nicolás, ha de mirar con simpatía y cariño cuanto redunde en bien de esta provincia. La pluma del hijo ahora, como antes la del padre, nunca está remisa si se trata de beneficiar a Asturias.

—A ustedes, claro está, les convendrá recibir donativos en metálico—le indiqué.

Dejó de manipular en los cartapacios para decirme:

—¡Es claro! ¡Son tantos los gastos que ocasiona la reorganización de una Biblioteca de la importancia de esta! Ya ve usted, solamente la que fué de Pidal nos costó quinientas mil pesetas. Nos ayudó mucho el Estado. De lo contrario no hubiéramos podido adquirirla. Ahora estamos en los trabajos de catalogación y hemos tenido que tomar unos cuantos empleados. Por este lado se nos irán algunos miles de pesetas. Y aún nos faltan muchas cosas por hacer. Los ingleses, que son personas prácticas, nos enviaron libros, pero no se olvidaron de entregarnos importantes cantidades metálicas.

—Es—le atajé—que los ingleses saben que nada es posible conseguir sin dinero.

—Cierto—afirmó—. Al Estado no es posible recurrir de nuevo porque ya dió todo lo que debía dar. Pero como nuestra aspiración es grande, necesitamos más. Queremos que la Biblioteca universitaria supere a la desaparecida.

—Después de una pequeña pausa, agregó:

—Ya la supera.

Hice un gesto de extrañeza y él entonces insistió:

—No lo dude. La Biblioteca, tal como está en la actualidad, es superior ya a la desaparecida. Y no le digo a usted cómo será cuando la tengamos organizada. A buen seguro que ha de rimar con el glorioso historial de nuestra Universidad. En esta labor nuestra, y por lo que se refiere a América, nos ayudó muchísimo la Unión Ibero Americana. Ella se encargó de recibir donativos en los países americanos y de hacerlos llegar a nuestro poder. Su intervención ha sido verdaderamente eficaz y digna de loa. Hágalo constar así.

Se levantó y me invitó:

—¿Quiere usted que le enseñe algunos de los valiosísimos ejemplares que tenemos? Vale la pena.

Acepté le invitación y recorrimos las salas. Hay en ellas volúmenes de tan raro mérito que dejo para otra ocasión tratar de ellos.

Cuando salí a la calle, Oviedo empezaba a envolverse en la luz de los focos eléctricos. Por junto a mí pasó un grupo de chiquillos. Llevaban unas varas al hombro a manera de fusil y cantaban a voz en grito la Internacional.

Eduardo A. QUIÑONES.

M.E.C.D. 2016

DERROTARON LOS CHICAGO WHITE SOX A LOS N. Y. YANKEES FACILMENTE

ESCUELA DE COMERCIO CONTRA EL CLUB ADC, MANANA EN EL "STADIUM CERVEZA TROPICAL"

DESDE EL BULL PEN

EL CURIOSO CASO DE HUBBELL

Por GALI

Según los peritos, Carl Hubbell es como Walter Johnson... Mientras mejor pitchea, más pronto lo derrotan, debido a su mala suerte... En sus buenos años, Walter pitcheaba fenomenalmente, dejando a sus rivales en una y dos carreras por juego, pero los equipos contrarios le daban los nueve ceros al Washington... Desde que debutó en el New York, Hubbell tiene el mejor record de carreras limpias por game, pero sus victorias siempre han sido de 2 por 1 y 3 por 2... Otros pitchers reciben ayuda de los bateadores del equipo, y ganan por amplio margen... Los Yankees se están robando otra vez todo el público de New York, y, como resultado, sus recaudaciones son mayores a las de los Gigantes y Dodgers... Chuck Klein es el player favorito de las mujeres... Por esto, quizás, los Phillies habrán tratado de colocarle nuevamente en su pay-roll... Johnny Cooney, outfielder de los Dodgers, está practicando otra vez el pitching y pudiera ser que un día de estos ocupase su turno en el box... Johnny dejó el pitching por el hitting, y ahora puede ser que vuelva al pitching para salvar su hitting... Lou Soresi, manager de Primo Carnera, dice que el gigante italiano ha terminado con el box... Y esto hace unánime la opinión!... Los New York Yanks están sosteniendo tan buen paso en el departamento de los home runs, que pueden finalizar este año con un record... Jimmy Foxx pagará sus dividendos a Tom Yawkey ganando este año el champion de home runs de la Liga Americana, pero Roger Cramer será una total desilusión... A pesar de que fué comprado como slugger, está bateando solamente .250... Y los expertos dicen que el fuerte aire que reina en Boston le impedirá batear con libertad... Johnny Broaca es un pitcher de suerte... En sus últimas ocho salidas ha sido expulsado del box en seis ocasiones, y todavía está por perder su primer match en la temporada!!... Dusty Cooke está jugando la pelota de la vida para Boston y esto tiene alegre a Benny Chapman, que es su íntimo amigo... Cuando al catcher Moe Berg le cuentan un tercer strike que no le gusta, se vira para el umpire de home y lo insulta en castellano...

Tony Lazzeri ha sido detenido en su racha de hitting, mas no precisamente por un lanzador rival... Su bate favorito se le rompió el otro día, y Tony dice que ya no podrá batear con la misma intensidad..... Shanty Hogan, ex catcher de los Gigantes y del Boston, ha sido firmado por el club Albany, de la Liga Internacional... En este equipo sólo quedan dos cubanos: Roberto Estalella y Tomás de la Cruz... Joe McCarthy está furioso con Vernon Gómez en estos días... Después de haber sometido a un lanzador estrella a un examen con un especialista, Marse Joe ha averiguado que al hombro de Vernon no le pasa nada, y esto le ha hecho muy mala impresión... McCarthy cree que Gómez no está dando todo lo que puede para el New York, y puede que de no cambiar de sistema, lo suspenda por algunos días... El líder de los Yankees no ha querido discutir públicamente el caso de Gómez, pero los diarios de New York hablan largo y tendido sobre el particular, y dicen que Vernon no está jugando a gusto este año... Nadie se explica por qué... McCarthy y Eddie Barrow han conferenciado esta semana dos veces, y se dice que como resultado a la crítica situación planteada, Gómez puede ser multado y Johnny Murphy colocado en la lista de los retirados voluntariamente del game... Esto abrirá hueco a un pitcher más, que puede ser Vito Tamulis, que está ahora con el Newark... "Si los Yankees no estuviesen bateando en la forma que lo están haciendo, el caso de Vernon Gómez sería de consideración"—dicen en las oficinas del club, pero afortunadamente los Yankees le están dando a la pelota este año.

Joe Cronin, manager de los Red Sox, tiene la impresión de que Monte Pearson, no Joe Di Maggio, es el hombre que ha hecho a los Yankees contendientes este año... "Pearson ha demostrado abundante clase en sus apariciones regulares en el box este año, pero su labor como relief frente a nuestro team fué cuando probó que está en la mejor forma de su carrera. Sus curvas rompen con matemática precisión y luce en condiciones para una gran campaña"—dice Joe... Cinco teams no han podido ganar todavía en Polo Grounds: Dodgers, Reds, Braves, Piratas y Cubs... Burguess Whitehead era el hombre de confianza de Frankie Frisch en el equipo de los Cardenales, pero no bateaba... Ahora la posición está en manos de Stuart Martin y el muchacho está resondiendo al campo y al bate... Incidentalmente, aprovecho la ocasión para contestar aquí a una pregunta que me han hecho en estos días:

"Si los Cardenales nos visitasen en estos días, para celebrar otra vez los matches de exhibición que efectuaron en Marzo, nuestros equipos no podrían ganarles un solo game!!!

ASOCIACION AMERICANA

		C.	H.	E.
St. Paul	002 020 020	6	14	1
Kansas City	001 000 010	2	6	0

Baterías: Fette y Fenner; Niggeling, Moncrief, Moore y Madjeski.

		C.	H.	E.
Minneapolis	000 300 210	6	14	1
Milwaukee	300 102 01x	9	13	0

Baterías: Bean, Grabowski y Hargrave; Pressnell, Heving y Brenzel.

Ha protestado el Atlético el juego del domingo pasado contra el equipo del Yara

Asegura el representante del Glorioso Anaranjado que este año no se ha ratificado el acuerdo de la regla especial de los terrenos del Vedado Tennis Club. Texto de la protesta

Gastón Fernández, representante del club Atlético de Cuba ante la Liga Nacional de Amateurs, ha sometido a la consideración de los altos oficiales del viejo circuito una interesante protesta sobre el resultado del juego del domingo último entre el Atlético y el Yara, que puede dar lugar a la aprobación de una regla definitiva de terreno para el campo de los Marqueses del VTC.

Debido a que un fallo del umpire de home, Tatica Campos, que declaró out en el plato a un hitter del CAC en el octavo inning, mató por completo un rally triunfador de la novena, el delegado de los anaranjados estima que «algo debe hacerse» para anular ese fallo, y en su escrito a la Liga se basa en una serie de considerandos para pedir que anulen la decisión y declaren el game a su favor.

Se recordará que en el octavo inning del game Yara vs. Atlético, estando un hombre del Atlético en tercera, con dos outs, el catcher del team disparó un enorme batazo que cayó en su primer bounce en la lomita situada en lo último del right field del terreno vedadista. Mientras Díaz circuló las bases, los outfielders del Yara se metieron por entre las yerbas y matas del right, sacaron la pelota y devolviéndola en relay a home, sacaron al bateador en la misma goma.

El umpire Campos declaró out al corredor, pero, los representantes del CAC estiman que el hitter tenía derecho a la carrera, por haberse perdido la pelota de vista, a más de 250 pies del home plate. Y reclaman la anotación en su escrito.

Sobre este asunto se ha discutido ya mucho en los corrillos, y la verdad es que nadie acierta a ponerse de acuerdo en relación con el fallo que debe darse. Unos dicen que en los terrenos del Vedado Tennis existe una regla especial que concede dos bases al boteador, cuando su batazo se pierde en el espacio comprendido entre la punta de una cerquita que hay por el right y la línea de foul, dejando a cuenta y riesgo del hitter el seguir corriendo las bases, si la pelota se pierde en el resto del field. Y otros aseguran de que, si esa regla existe, este año no está en vigor, por no haberse ratificado en la junta de delegados.

Por otra parte, la representación del Atlético, dice que en el terreno del Vedado, hay más de 250 pies de distancia desde el home a lo último del right field, y basa bastante bien su protesta en ese sentido.

UNA SOLUCION

La Liga tendrá que reunirse en estos días para discutir este problema, después de citar y tomar declaración a los umpires, etc., y nosotros entendemos que si es efectivamente cierto que este año no se ha ratificado esa regla especial de terreno que existe en el VTC, el mejor fallo que puede darse, en vista de que el match finalizó en un empate, ordenar su nueva celebración, un sábado por la tarde, a puertas abiertas, para que todos los fanáticos puedan gozar de su celebración.

LA PROTESTA

La protesta del CAC es:

AL SEÑOR PRESIDENTE DE LA LIGA NACIONAL DE BASE BALL AMATEUR DE CUBA

Resultando: que, en el octavo inning del juego de Base Ball celebrado en los terrenos del VTC el día 31 de mayo, entre los teams Yara y CAC, estando el player Nieto en tercera base con dos outs, el player Díaz pateó entre center y right field, picando la pelota bateada en una pequeña lomita que existe en dicha parte de terreno de juego, internándose en terrenos de la casa Club del VTC, destinado al exclusivo uso de sus socios, y desapareciendo la pelota bateada de la vista de los umpires, jugadores y público que presenciaba el juego, por impedirlo las matas, palmas y otros adornos florales que allí se encuentran.

Resultando: que, los players del Club Yara, que jugaban el center y right field, respectivamente, tratando de recuperar la pelota bateada por el player Díaz, se metieron por debajo de las mencionadas palmas y matas, desapareciendo también, ambos jugadores de la vista de los umpires, jugadores y público.

Resultando que por estos jugadores se supone fué devuelta al terreno de juego la pelota perdida de vista por los oficiales del juego, y qut lanzada en relay a Home fué declarado out en dicha base por el umpire de home, el mencionado player Díaz.

Resultando, que, al preguntar al Umpire de Home, el Delegado que suscribe, si él había perdido de vista la pelota bateada por el player Díaz, contestó, que efectivamente la había perdido de vista al saltar al otro lado del terreno de juego.

Resultando: que, al preguntar al umpire de home, el delegado que suscribe, los motivos en que basaba su decisión en declarar en juego una pelota que había saltado del terreno y que él había perdido de vista, contestó que él entendía que el límite del terreno era la pared de la Casa Club del VTC.

Considerando que, es imposible afirmar que la pelota bateada por el player Díaz, al ser perdida de vista por los oficiales del juego, no fuese tocada por otra persona ajena al juego que se celebraba; ni tampoco asegurar no fuesen auxiliados el player o players del Club Yara por personas que había en esos momentos en esa parte del terreno, para recuperar la pelota bateada; ni menos garantizar que fuese esa pelota devuelta, la misma que fué bateada por el player Díaz en esa dirección, por desconocerse, real y efectivamente, lo sucedido en esa otra parte del terreno, entre palmas, matas, mesas, sillas y fuente que allí existe, y donde se encontraban otras personas.

Considerando que, no es posible admitir como ampliación del terreno de juego, la parte de terreno que circunda la Casa Club del VTC, por ser del exclusivo uso de sus socios, y no hallarse tampoco comprendido en la parte cedida o arrendada por dicho Club a la Liga Nacional de Base Ball para la celebración de sus juegos.

Considerando que, es absurdo el suponer que pueda formar parte de un field de base ball, una franja de tecomo palmas, enredaderas y otras maa modo de cerca, un seto de plantas, como demostración palpable y evidente, de ser ese lugar, el límite de los terrenos entre la casa club del VTC y el terreno que se arrienda para celebrar los juegos de base ball.

Considerando que, es inconcebible pensar que forme parte de un field de baseball, un terreno que tenga pavimentación de granito, con una fuente al centro de adorno, y con mesas y sillas para entretenimiento de los socios del VTC.

Considerando que en el juego de ayer, para ser más preciso —aunque esto sucede en todos los juegos que se celebran en los terrenos del VTC, los socios d eese Club instalan bancos en esa parte pavimentada y se sientan a presenciar los juegos, sin abonar la entrada, ni ser molestados, ni requeridos por los oficiales del juego, ni por los miembros de la Liga Nacional, por considerar, muy justamente, que esa parte del terreno corresponde al uso exclusivo de los socios del VTC y que se encuentran en su perfecto derecho a presenciar el juego desde ese lugar.

Considerando que no hubo acuerdo previo entre los capitanes de los teams y los oficiales del juego sobre reglas de terreno, por tener los terrenos del VTC las medidas oficiales.

Visto lo que dispone la regla 41, Sección Segunda «Una bola bateada fuera del terreno», de las Reglas oficiales de baseball, procede declarar home run el batazo objeto de esta controversia, por tener más de 250 pies desde el home base al lugar donde la bola salió fuera del terreno de juego, siendo de anotar en vista de estas resultancias de hechos y consideraciones anteriormente apuntadas, el juego de referencia, en favor del Club contendiente «Club Atlético de Cuba». Todo lo cual somete a la consideración de esa Presidencia como ratificación de la protesta del team que represento, señor Carlos Alvarez, que firmo ante el Score oficial en la tarde de ayer.

La Habana, 1 de junio de 1936.

ACABARON LOS CHISOX CON LOS NEW YORK YANKEES

Este simpático quinteto de estrellas acuáticas californi anas se entrena en la piscina del Southern Pacific Association, en Los Angeles, para tomar parte en las elimina ciones que han de celebrarse en Nueva York para la competencia olímpica de Berlín. De izquierda a derecha: Ru th Jump y Ruth Nurmi (trampolín). Norine Forbes, estrella de los 100 metros; Edith Motridge, campeona del «breast stroke» en la Costa del Pacífico; y Dorothea Smithson, estrella de los 100 metros estilo libre. (Foto Acme-Editors Press).

Resultan los Medias Blancas los primeros en ganarle una serie a los Yankees en su home

NUEVA YORK, junio 4. (AP.)—Los Medias Blancas de Chicago derrotaron hoy a los Yankees «en su propia salsa», bateándole ferozmentne y propinándoles la batida más decisiva que recuerdan en la temporada.

Después de vapulear a cuatro pitchers del New York, entre ellos el inmenso Monte Pearson, los Chisox lo graron la victoria con score de 16x3.

Mientras tanto, Johnny Whitehead mantuvo a los Yanks en orden, limitándoles su furioso ataque de otras veces a cuatro miserables hits. Uno de estos hits, empero, fué de Joe Di Maggio, que con este juego lleva ya 17 desafíos bateando consecutivamente de hit.

El Chicago resulta ahora el primer team que logra ganarle una serie a los Yankees en sus terrenos.

El score

CHICAGO

	V.	C.	H.	O.	A.	E.
Radcliff, lf	5	4	3	2	0	0
Kreevich, rf	5	3	2	2	0	1
Hass, rf	3	2	1	4	0	0
Bonura, 1b	4	4	3	15	1	0
Piet, 2b	5	2	2	0	3	0
Hayes, ss	4	0	2	0	3	0
Dykes, 2b	4	0	1	1	4	0
Sewell, c	5	1	1	2	1	0
Whitehead, p	5	0	1	1	3	0
Totales	40	16	16	27	15	1

NUEVA YORK

	V.	C.	H.	O.	A.	E.
Crosetti, ss	3	1	0	0	3	0
Rolfe, 3b	4	1	1	2	4	0
Di Maggio, lf	4	0	1	2	0	1
Gehrig, 1b	4	1	1	11	0	0
Selkirk, rf	4	0	1	3	0	0
Chapman, cf	4	0	0	4	0	0
Lazzeri, 2b	3	0	0	3	5	0
Glenn, c	3	0	0	2	0	0
Pearson, p	0	0	0	0	0	0
Broaca, p	1	0	0	0	0	0
Johnson, x	1	0	0	0	0	0
W. Brown, p	1	0	0	0	0	1
Kleinhans, p	0	0	0	0	0	0
Totales	32	3	4	27	12	2

x bateó por Broaca en el 4o

Anotación por entrada:

Chicago	310 402 033—16
New York	002 100 000— 3

Empujadores: Hayes 3, Dyres 3, Sewell 2, Radcliff, Rolfe 2, Bonura 4 Piet 3, Chapman. Dobles: Selkirk, Krrevich, Bonura. Home runs: Radcliff, Rolfe, Sewell. Cacrifice: Haas 2. Double play: Rolfe, Lazzeri a Gehrig. Quedado en bases: Chicago 10. Nueva York 4. Base por bola: Pearson 5, Whitehead 2, Broaca 1, W. Brown 2, Kleinhans 3. Strike outs: Pearson 2, Whitehead 1. Hits por Pearson 1 en dos tercios, Broaca 5 en 3 y un tercio, W Brows 6 en 3 y un tercio: Kleihans 4 en 1 y dos tercios. Ganó Pearson. Umpires: Owens, Johnston y Summers. Tiempo: 2.12.

Ramón Molina, en el semi-final de la pelea del sábado con el vencedor de Enrique Quintana

Sixtico Morales, puede tener la seguridad que en esta ocasión no ha de ganar el dinero tan fácil como lo hizo el sábado pasado. Johnny Cruz acusa estar en muy buenas condiciones

Johnny Cruz, que ha demostrado durante su magnífico training encontrarse en unas condiciones excelentes, va seguro a ganar, esperando que este triunfo venga a ser el peldaño que lo lleve al colmo de sus aspiraciones, de un nuevo encuentro con Kid Chocolate.

Johnny es un joven sumamente atento, muy fino, y no es amigo de levantar su cartel rebajando el de sus contrarios. Pero lo encontramos en uno de esos momentos en que la ambición ciega al hombre. «Este Pedroso dicen que pega muy duro, que noqueó a Baby Oriental, que es pura ciencia y que en fin, es uno de los pinos nuevos más peligrosos. Y vean lo que son las cosas. Yo no estoy pensando en lo que él me pueda hacer. Es que derrotándolo podré obtener que Kid Chocolate me dé un nuevo chance. Y esta vez no se encontrará con un amateur de poca experiencia, sino con un profesional que ha recorrido toda la Europa y ha vencido a los mejores atletas en diferentes pesos.

Al preguntarle qué handicap le concedería a Pedroso, el hombre que hizo famoso a Jiguaní por su triunfo sobre el Baby Oriental, nos contestó que le importaba las libras que este pesase, pero que él no se iba a ceñir a una determinada división. Que haga, —nos contestó— hasta 132... Yo estaré en el peso que mejor me convenga. Y si como todos ustedes dicen, pega tanto, que pegue, pero que tenga mucho cuidado cuando yo le pegue a él. Yo voy a buscar mi lugarcito y bien prominente por cierto, entre los buenos boxers de mi tierra. En España puse muy alto el nombre de Cuba y aquí no por cierto, me van a bajar el gallardete. Ustedes han visto en mi entrenamiento para la gran experiencia que he adquirido. Ese Pedroso no podrá vencerme. Respecto a Chocolate, creo que hoy soy superior a él.

Pero el señor Pedroso, que da la impresión de un pino bien desarrollado, no estaba de acuerdo con la opinión de Johnny Cruz. «Demasiado rápido es el Baby y ya ven como logré alcanzarlo y acabarlo. Haré otro tanto con esta estrella que me ponen delante en mi debut capitalino. Me siento admirablemente bien y no creo que en mi peso haya quien me pueda gana en Cuba. Yo también tengo mis aspiraciones. El sábado volveré a proporcionar a los fans una nueva sorpresa. Dejen que Johnny Cruz vaya tan confiado. Muchas veces eso es lo peor que puede resultarle a un boxer».

SIXTICO LISTO PARA MOLINA

Sixtico Morales, que está hecho cargo de enfrentarse a Molina en el primer star bout está completamente desconocido. El muchacho desarrolla una velocidad admirable y está pegando muy fuerte y bien. Por supuesto, que tenemos que llevar en la mente un hecho innegable. Molina es uno de los peleadores más peligrosos y nada de extraño tiene que le haga pasar un susto a Sixtico. Es sin dudas, un boxer de un gran coraje y como que embarca la semana entrante para New York, quiere llevar su record libre de toda mácula.

El programa que presenta Belmonte es magnífico, pero solo con estas dos parejas basta y sobra para recomendarlo. Un Sixtico y un Molina pueden constituir un gran star bout. Añádale usted al ídolo Johnny Cruz y a la incógnita que viene a ser el joven Joe Pedroso y tienen una verdadera fiesta de puños como pocas veces se ha ofrecido.

Falló Paul Dean como relief y ganó Brooklyn

Frisch creyó asegurar con el hermano del Dizzy Dean y lo aseguraron con score: 4 x 3

SAN LUIS, junio 4. (AP)—Paul Dean falló hoy como relief pitcher, y, como resultado, los Dodgers de Brooklyn pudieron derrotar a los Cardenales de San Luis con score de 4x3 en el último game de la serie.

El octavo inning de los Dodgers, bueno por dos carreras, provocó la derrota del más joven de los Dean que tiene ahora cuatro caídas en la temporada. Hasta este octavo acto, el joven Winford había contenido a los Dodgers, permitiéndoles tan sólo dos carreras y cinco hits, pero Frisch tuvo necesidad de sacarle por un bate emergente y aquí perdió el juego.

Ed Brandt pitcheó todo el game por los Dodgers, logrando su tercera victoria.

El score:

BROOKLYN

	V.	C.	H.	O.	A.	E.
Bordagaray, cf	4	1	3	8	0	0
Watkins, rf	4	1	2	3	0	0
Stripp, 3b	3	0	0	1	3	0
Hassett, 1b	4	1	1	4	0	0
Buchet, lf	4	0	2	6	0	0
Frey, ss	3	0	0	3	1	0
Jordan, 2b	4	0	0	1	1	0
Berres, c	3	0	0	1	1	0
Blandt, p	4	1	0	0	1	0
Totales	33	4	8	27	1	0

SAN LUIS

	V.	C.	H.	O.	A.	E.
Moore, cf	4	2	1	6	0	0
S. Martin, 2b	5	0	3	0	5	1
Fullis, rf	3	0	1	2	0	0
Medwick, lf	3	0	0	4	0	0
Collins, 1b	4	0	0	8	0	0
Davis, c	4	0	2	2	0	0
Durocher, ss	4	0	1	5	3	0
Frisch, 3b	3	0	1	0	0	0
Vergez, 3b	1	0	1	0	0	0
Winfodd, p	2	0	0	0	0	0
King xx	0	1	0	0	0	0
Ogrodowski, x	1	0	0	0	0	0
P. Dean, p	0	0	0	0	0	0
Gelbert, xxx	1	0	0	0	0	0
Totales	35	3	10	27	8	1

x bateó por Winford en el 7o.
xx corrió por Frisch en el 7o.
xxx bateó por P. Dean en el 9o.

Anotación por entradas:

Brooklyn	.011 000 020—4
San Luis	.100 000 200—3

Empujadores: Medwick, S. Martin 2, Frey, Bordagaray, Hassett, Bucher Dobles: Hasset, Bordagaray, Davis, Watkins, Fullis, S. Martin. Quedado en bases: Kig, Sacrifice: Strip. Double play: Durocher a Collinss. S. Mar tin a Durocher a Collins, Brandt a Frey a Hassett. Quedados en bases: San Luis 8. Brooklyn 5. Bases por bolas: Brandt 4, Winford 2. Strike outs: Brandt 1, Winford 2. Hits por Winford 5 en 7, P. Dean 3 en 2, Perdió. P. Dean. Umpires: Pinelli y Stepart. Tiempo: 2.07.

PROBABLES PITCHERS PARA HOY

NEW YORK, junio 4. (AP.)—Los probables pitchers para los juegos de hoy, viernes, son:

LIGA NACIONAL

Brooklyn en Chicago: Lingle Van Mungo vs. Bill Lee.

Filadelfia en Pittsburgh: Bowman vs. Birkofer.

Boston en Cincinnati: Ray Benge vs. Schott.

New York en San Luis: Al Smith vs. Dizzy Dean.

LIGA AMERICANA

Detroit en Washington: Phillips vs. Earl Whitehill.

Cleveland en New York: L. Brown vs. Lefty Gómez.

Chicago en Boston: Sugar Cain vs. Ostermueller.

HOME RUNS DE AYER

Los players de las Grandes Ligas que batearon ayer de home run, y sus liders, son los siguientes:

Melvin Ott, Gigantes	2
Gus Suhr, Piratas	1
Sewell, White Sox	1
Radcliff, White Sox	1
Rolfe, Yankees	1
Mickey Cochrane, Tigres	1
Julius Solters, Browns	1

LOS LIDERS

Jimmy Foxx, Red Sox	13
Trosky, Indians	12
Melvin Ott, Gigantes	9
J. Moore, Phillies	9
Bill Dickey, Yankees	9
Goose Goslin, Tigres	8
Lou Gehrig, Yankees	8
Tony Lazzeri, Yankees	8

TOTALES POR LIGA

Liga Americana	216
Liga Nacional	203
Totales	419

Esta noche se sabrá si los atletas de la Social pueden jugar con las Fuerzas Armadas

Mientras unos delegados insisten en que los jugadores pueden tomar parte en los dos campeonatos, otros aseguran lo contrario, y se disponen a librar buena batalla en ese sentido

LOS DOS CAMPEONATOS LES DAN TRAINING

(POR BALLYHOO)

Esta noche, al celebrarse el mitin semanal de la Liga Social, debe resolverse un problema interesante de ese circuito en relación con su campeonato veraniego de base ball.

Nos referimos al asunto de los atletas que perteneciendo a la Liga están compitiendo también en el campeonato iniciado el miércoles entre los teams de las Fuerzas Armadas.

Si la Liga acuerda que esos hombres no pueden trabajar en los dos campeonatos a la vez, algunos teams del campeonato, entre ellos el Deportivo Hacienda y la Escuela de Comercio, recibirán un duro golpe en sus aspiraciones y entonces no podrán quedar en disposición de luchar por el éxito del pennant.

En caso contrario, esto es, si se acuerda que los players pueden trabajar en los dos campeonatos al mismo tiempo, entonces el problema estará resuelto y teams como la Escuela de Comercio, por ejemplo, podrán seguir luchando en la liga, con muchas probabilidades de triunfo.

LO QUE DICEN ALGUNOS...

Los delegados no están de acuerdo en pareceres. El representante de la Escuela de Comercio nos dijo el miércoles en La Tropical, que su team ingresó en el campeonato de la Liga con la condición de que sus hombres pudiesen seguir jugando, aun después de inaugurado el campeonato de las Fuerzas Armadas. «Coyula nos aseguró que nada nos pasaría»—nos afirmó el representante de la Escuela en conversación sostenida con el compañero Tony Conejo.

Sin embargo, el señor Aníbal Graupera, representante del ADC, dice que «hay acuerdo tomado sobre ésto y que los atletas tendrán que escoger entre la Liga Social y la de las Fuerzas Armadas». Además, cita distintos preceptos de los Estatutos sociales, donde según él, se prohibe a los atletas de la social a participar en dos campeonatos al mismo tiempo.

MUCHOS ATLETAS PERJUDICADOS

Son muchos los jugadores que serán perjudicados si la Liga Social sostiene en definitiva el mismo criterio que la Unión Atlética de Amateurs sobre este problema, y por esto creemos que la junta del circuito ha de resultar altamente movida esta noche.

Los representantes del ADC, que no están comprendidos en el asunto se oponen terminantemente a que los atletas jueguen en los dos circuitos, estimando—y puede que en parte no les falte razón— que la frecuencia de juego dará a esos muchachos una buena forma, y que ello hará que el team del ADC salga a competir con desventaja frente a todos sus rivales en la jornada de 1936.

«Jugando dos veces a la semana en la Liga de las Fuerzas Armadas, y dos en la Social, los players tendrán un training excelente de cuatro matches por semana, sin contar las prácticas naturales de cada conjunto, y esto les colocará en posición ventajosa frente a nuestros atletas, que solo pueden tomar parte en par de games, por estar comprendidos en un solo campeonato»—dicen los adecelsta.

«En base ball no hay nada mejor para aclarar la vista y redondear el fielding, que jugar todos los días, actuando siempre frente a pitching distinto, y si la Liga Social permite que sus atletas tomen parte en el campeonato de las Fuerzas Armadas, concederá una ventaja a los teams que tengan players en las dos ligas».

DE TODOS MODOS...

Mirando el asunto bajo este aspecto no cabe duda que los adecelstas tienen mucha razón y siempre que se efectúe un game sus atletas tendrán que actuar con desventaja, pero, mirándolo por el aspecto del interés del campeonato, parece duro también quitarle a novenas como la Escuela de Comercio sus mejores hombres, como son indiscutiblemente, Docal, Oscar Ruiz y Remigio Vega.

En una forma u otra, el asunto tendrá que resolverse esta noche de modo definitivo, a fin de que cada cual sepa como tiene que arreglarse para terminar la season. Y, mientras tanto, será interesante recordar que mañana sábado, precisamente, se enfrentan los teams del ADC y Escuela de Comercio en el primer turno del doble header combinado para el Stadium de la Tropical.

A segunda hora jugará la Acción Republicana frente al Luz Caballero.

EL DOMINGO

El domingo, jugando en el Ferroviario, tendremos al Deportivo Hacienda jugando contra la Escuela de Comercio, en el primer turno y al team de la Havana Electric contra la Acción Republicana.

El ADC jugará en Artemisa.

RESULTADO DE LAS CARRERAS DE AYER

114 Day JUNIO 4, 1936 Tiempo LLUVIOSO Track HEAVY

ARRANCADAS DESDE "STALL GATE" (GATERA)

305 ORIENTAL PARK, CUBA — PRIMERA CARRERA 6 Furlongs 3YO&Up — Premio $135 Reclamable

LARRY E GUBB, Presidente

Ind	Horses	W	PP	St	¼	½	¾	Str	Fin	Jockey	O	C
8914	Sun Envoy	115b	6	1	2²	1½	1¹½	1½		A Fernandz	3	3
886	Old Beaut	109	4	5	3²	3½	2²	2¹½		J Hidalgo	2	8-5
900	Flying Arab	111b	3	4	1¹	4⁵	3hd	3¹		O Pernia	3	3
890	Vitella	115b	2	3	1½	2¹½	4⁶	4⁸		H Leonard	2½	2½
815	Technocrat	115	5	2	6	6	6	5²		T Sanchez	8-5	2
865	Yangtse	114	1	6	5nk	5⁵	5²-	6		A Prieto	8	8

P 3:36 Off 3:39 Time 25 51 1:19 4-5

Valor $100—R Herrero blk g 6 Sun Briar—Missinaibi Arrancada BUENA Gano BAJO LATIGO Segundo IGUAL Sun Envoy, bien colocado desde el comienzo y a gusto en el track, dispuso de Vitella y bajo presion desde la curva, mantuvo a raya a Old Beaut Esta se fue por dentro al entrar en la recta y ganaba terreno lentamente al final Flying Arab acabo fuerte Vitella se paro Los otros fueron superados (P R $250)

Sun Envoy 8 00 4 00 5 00 Old Beaut 4 00 3 20 Flying Arab 3 40

906 ORIENTAL PARK, CUBA — SEGUNDA CARRERA 5 Furlongs 3YO&Up — Premio $135 Reclamable

SAYRE RAMSDALL, Vice Presidente

Ind	Horses	W	PP	St	¼	½	¾	Str	Fin	Jockey	O	C
8628	Thipdar	*111b	6	5	6¹	3¹½	2½	1⁶		R Rega	4	
8521	Most Wise	113b	3	2	2¹½	2³	3¹	2³		A Fernandz	4	
8561	Allie Sholtz	101	8	8	7½	5½	5¹½	3hd		M Martinez	3	8
763	Phyllis Mackay	105	7	6	8	7²	7hd	4¹		J Hidalgo	7	
8632	Toltec	113b	2	1	1²	1¹	1hd	5½		H Leonard	4-5	3
843	Diplomatic	108b	5	7	5½	4¹½	4²	6⁶		J Gonzalez	3	
416	Oakwood Belle	107½	1	3	4nk	8	6³	7nk		C Martinez	6	
865	Rock Iris	*96½	4	4	3½	6½	8	8		V Villalobo	10	

P 4:02 Off 4:08 Time 24 4-5 51 2-5 1:05 3-5

Valor $100—L Jardón ch g 5 Registrar—Spinnaker Arrancada BUENA Gano FACIL Segundo IGUAL Thipdar gano terreno rapidamente por dentro en la curva, se puso al frente, corriendo junto al rail, en el poste del octavo y se alejo con facilidad Most Wise dispuso de Toltec pero no era contrario para el ganador Allie Sholtz finalizo fuerte para superar a Phyllis Machay en los ultimos saltos Toltec se paro (P R $200)

Thipdar 39 60 12 00 4 40 Most Wise 8 40 4 00 Allie Sholtz 3 8

907 ORIENTAL PARK, CUBA — TERCERA CARRERA 6 Furlongs 3YO&Up — Premio $135 Reclamable

JOHN S. HARBER, Gerente de Exportacion

Ind	Horses	W	PP	St	¼	½	¾	Str	Fin	Jockey	O	C
868	Mukluk	*107b	8	1	1½	1hd	1³	1²		R Rega	4	4
865	Nana B	*97b	7	7	2¹½	2⁵	2⁶	2³		V Villalobo	5	5
825	Exiled	*106b	2	4	7²	6²	5hd	3²		M Martinez	2½	2½
862	Pantagruel	116	6	2	5½	5³	4nk	4nk		F Perez	5	5
8601	Starelius	112b	1	3	3hd	4hd	6⁶	5¹½		A Fernandz	11	11
——	Hydras	112	5	6	6⁴	3³	3¹½	6¹½		O Pernia	6-5	6-5
825	Bernie K	116	4	8	8	7⁴	7²⁰	7²⁵		A Prieto	2	2
3101	Kelso	112	3	5	4½	8	8	8		E Pimienta	6	6

P 4:35 Off 4:36 Time 25 2-5 51 1-5 1:20 1-5

Valor $100—O Izquierdo br g 4 Peter Pan—Galoshes Arrancada BUENA Gano FACIL Segundo IGUAL Mukluk favorecido por el track, se puso pronto al frente, respondio al latigo despues de pasado y mantuvo alejada a Nana B Esta se canso en la recta Exiled gano terreno en el ultimo cuarto Pantagruel fue superado Hydras se paro Kelso fue arrendado (Precio de Reclamo Ganador $100)

Mukluk 25 80 17 00 6 60 Nana B 8 80 6 60 Exiled 3 60

908 ORIENTAL PARK, CUBA — CUARTA CARRERA 5 Furlongs 3YO&Up — Premio $135 Reclamable

THOM. A KENNALLY, Jefe de Ventas

8932	Polydee	111b	5	3	3¹	3⁶	1½	1⁶		O Pernia	3	6-5
9034	Chancell	108b	7	4	2⁴

NUEVOS JUEGOS DEL CAMPEONATO DE BEISBOL DE LAS FUERZAS ARMADAS

FORTUNA Y EL REGLA SE VERAN ENVUELTOS EN UN GRAN MATCH DE PELOTA EN ESTA SEMANA

SPORTS DIARIO DE LA MARINA SPORTS

AÑO CIV — LA HABANA, VIERNES, 5 DE JUNIO DE 1936 — PAGINA QUINCE

Amateur Aces

—El gran baile de mañana.
—Convocatoria de remos.
—Las regatas de Cienfuegos.

(Por DAN)

Continúan adelante los preparativos para el gran baile que se llevará a cabo en la noche del sábado 20 de los corrientes en el roof garden del Hotel Plaza en honor de Cuca Gómez Roca, reina de simpatía e nel concurso de basketbolistas de la revista «Carteles» y de las nueve jugadoras que ocuparon los restantes lugares listinguidos.

Digno final de ese interesante concurso de la revista «Carteles» será el Baile Blanco, donde los fanáticos tendrán una nueva oportunidad de testimoniar su simpatía y admiración hacia esa maravillosa jugadora que es Cuca Gómez Rola.

Los organizadores del Baile Blanco y la comisión de damas que con ellos labora, están empeñados en que éste sea un verdadero acontecimiento social y a este fin están preparando un magnífico show, en el que participarán los más destacados adtistas cubanos, que servirá de complemento al baile que amenizarán tres de los más reputados conjuntos musicales de Cuba.

Informes sobre el Baile Blanco se darán a todos cuantos los soliciten por el teléfono U-2732.

x x x

Ahora, algo de interés sobre remos... Nos referimos a la Convocatoria de las regatas junior que dice así:

El «Cienffegos Yacht Club», convoca por este medio a los Clubs Amateurs de la República de Cuba, para las Regatas Nacionales de Remos Junior, libre, que se efectuarán en la bahía de Cienfuegos el doce de Julio de 1936, de acuerdo con las siguientes Bases:

Primera: Las Regatas serán para canoas de cuato remos y timonel, tipo shell de libre construcción.

Segunda: Estas Regatas se efectuarán en la bahía de Cienfuegos, el domingo doce de Julio de 1936, a las 8.30 de la mañana.

Tercera: La distancia a recorrer será de 1,500 metros.

Cuarta: Los trofeos que se disputirán en estas Regatas son:

(a) Copa Presidente de la República, Coronel Carlos Mendieta, para primer lugar; recibiendo asimismo la tripulación vencedora medallas de oro.

(b) Copa Alcalde doctor Armando Aguilar, para segundo lugar, con medallas de plata, para la tripulación que llegue en este lugar.

Quinta: La Copa Presidente de la República, coronel Carlos Mendieta, se instituyó el año pasado, para ser discutida anualmente en aguas de la bahía de Cienfuegos, previa convocatoria hecha por el Cienfuegos Yacht Club, inscrita por el Club que la gane en cada año, adjudicada definitivamente al Club que la inscriba tres veces. Dicha Copa, tiene la siguiente inscrición: 1936, Habana Yacht Club.

La Copa Alcalde doctor Armando Aguilar, se entregará al Club que la gane una vez.

Sexta: Los Clubs que desearen tomar parte en esta competencia deberán solicitar su inscripción por medio de escrito dirigido al Contra-Comodoro del Cienfuegos Yacht Club, especificando nombre, edad, peso y estatura de cada tripulante y sus suplentes.

Séptima: Al solicitar la inscripción cada Club designará un Delegado y un suplente para que lo represente en el Tribunal de Regatas del que formará patre.

Octava: Cada Club, no podrá inscribir más que una sola canoa para las Regatas.

Novena: El plazo de inscripción vence el siete de Julio de 1936.

Décima: El Tribunal de Regatas formado por los Delegados que designen los Clubs que concurran a las regatas y el Contra-Comodoro del Cienfuegos Yacht Club, que será el Presidente, se constituirá en el edificio social del Cienfuegos Yacht Club, sin previa citación, el día once de Julio de 1936, a las dos p. m. para verificar el sorteo de los puestos de las canoas designación de jueces timekeepers acordar todo lo necesario al buen desenvolvimiento de las regatas.

Décima Primera: Para estas regatas regirán las Reglas del Comité Nacional de Regatas.

Cienfuegos, 1 de Junio de 1936.

Luis URIARTE, Jr.
Contra-Comodoro

TRIUNFA EL LLINAS EN EL BASE BALL

El pasado domingo se enfrentaron en los terrenos de la Ceiba los muchachos del Llinás y las Estrellas de González triunfando estos últimos tras una lucha de pitchers que terminó a favor del lanzador Safora que se impuso una vez más.

El Llinás tuvo que jugar con las Estrellas de González, pues la novena que tenía como contrario no se apareció en los terrenos, parece que al amigo Carlos Delgado no se encontraba dispuesto a recibir una derrota. Los distinguidos podrá apreciarlos el lector en el score completo que insertamos a continuación.

El score es el que sigue:

LLINAS

	V.	C.	H.	O.	E.
Pasdo, rf.	5	1	1	1	0
Pérez, lf.	3	0	1	2	0
Limia, 2b	4	1	1	6	0
Velez, cf	4	2	1	1	1
Pérez, 3b.	4	2	3	1	0
Presencia, ss.	3	0	0	1	1
Safora, p.	3	1	1	1	0
Castillo, 1b.	2	0	0	10	0
Ruben, c.	4	1	1	4	1
Totales	32	8	9	27	3

ESTRELLAS DE GONZALEZ

	V.	C.	H.	O.	E.
Ortega, lf	4	0	0	0	1
Santana, cf.	3	1	1	4	0
Carballo, 1b.	4	0	0	8	0
Mayor, c.	4	1	1	8	0
Peraza, 2b.	5	1	0	1	1
Ballesteros, ss	2	1	1	1	0
Fernández, 3b	3	1	1	1	0
Cito, rf.	2	0	0	0	0
Taste, p.	3	1	2	3	0
Díaz, rf.	2	0	0	1	1
Totales	32	6	6	27	3

Anotación por entradas

Llinás	000	104	111	—8
E. de González	040	010	100	—6

SUMARIO

Two base hits: R. Pérez, Castillo, Velez, J. Pérez, Ruben, Ballesteros; Bases por bolas: Por Safora 6, por Taste 6; Ponchados: Safora 7, Taste 5; Carreras empujadas: R. Pérez 3, Limia 1, J. Pérez 1, Teste 2, Ballestero 2; Quedados en bases: Llinás 6, Estrellas 9; Tiempo: 2 horas con 10 minutos; Umpire un fanático; Score: Eddy.

Ganan los Reds y pasan otra vez al quinto lugar

Jimmy Wilson protestó mucho y lo expulsaron del juego para que se refrescase

CINCINNATI, junio 4. (AP).—Los Rojos del Cincinnati volvieron hoy al quinto lugar de la Liga, al derrotar a los Phillies de Filadelfia con score de 5 por 3, en el último game de la serie.

Harold Kelleher, un pitcher novato, limitó el ataque de los Reds a cinco hits hasta el séptimo en que perdió el control. Aquí fué donde el Cinci ganó el encuentro anotando cuatro carreras.

El umpire Magerkurth despachó al manager Wilson del terreno cuando éste protestó escandalosamente una decisión en el octavo:

El score:

FILADELFIA

	V.	C.	H.	O.	A.	E.
Chiozza cf	5	1	1	1	0	0
Sulik lf	5	0	2	1	0	0
Klein, rf	5	0	2	2	0	0
Camilli, 1b	4	0	2	11	0	0
Whitney, 3b	4	0	0	0	4	0
Norris, ss	4	1	2	2	3	2
Wilson, c	4	0	1	4	1	0
Atwood, c	0	0	0	0	1	0
Gomez, 2b	3	0	0	3	4	0
Grace, x	1	0	0	0	0	0
Sheerni, 2b	0	0	0	0	0	0
Kelleher, p	3	1	1	0	1	0
Kowalik xx	1	0	0	0	0	0
Totales	39	3	11	24	14	2

x bateó por Gomez en el 8o.
xx bateó por Kellecher en el 9o.

CINCINNATI

	V.	C.	H.	O.	A.	E.
Chapman, lf	4	1	1	3	0	0
Goodman, rf	3	1	1	5	0	1
Scarsella, 1b	4	1	2	12	1	1
Cuyler cf	3	0	0	0	0	0
Lombardi, c	4	0	1	3	0	0
Riggs, 3b	3	0	1	0	3	0
Myers, ss	4	0	1	1	3	1
Kampouris, 2b	4	1	1	2	5	0
Derringer, p	2	0	1	1	1	0
Herman, z	0	0	0	0	0	0
Walker, zz	0	1	0	0	0	0
Brenant p	1	0	0	0	0	0
Totales	32	5	9	27	13	3

z bateó por Derringer en el 7o.
zz bateó por Herman en el 7o.

Anotación por entradas:

Filadelfia	001	100	100	—3
Cincinnati	.000	100	31x	—5

Empujadores: Klein, Camilli, Goodman, Cuyler, Scarsella, Lombardi, Myers, Dobles: Klein, Camilli 2, Scarsella. Lombardi. Bases robadas: Chapman. Sacrifice: Chapman .Double play: Myers, Hampouris a Scarsella. Quedados en bases: Filadelfia 9. Cinci, 9. Bases por bolas: Kelleher 4. Strike outs: Kelleher 4, Derringer 1, Brennan 1, Hits. Derringer 10 en 7, Brennan 1 en 2. Dead ball: Kelleher a Goodman. Gana: Derringer: Umpires: Quigley, Moran y D. Magerkurth Tiempo: 2.

FACIL VICTORIA DE LOS CUBS SOBRE LOS GIGANTES

Clyde Castlemann ocupó otra vez el box, y fué bateado oportunamente por los Cubs

CHICAGO, junio 4. (AP). —Los Cub de Chicago consiguieron 18 hits de cuatro pitchers de los Gigantes para opecararse de la decisión con un score de 8x5.

Lon Warneke, logrando su quinta victoria de la temporada, no tuvo verdadera dificultad para dominar a los Gigantes, excepción hecha de Melvin Ott que conectó dos jonrones el octavo y noveno de la temporada.

Clyde Castlemann hizo su séptima salida del año y recibió su quinta derrota.

NUEVA YORK

	V.	C.	H.	O.	A.	E.
Moore, lf	5	0	1	1	0	0
Whitehead, 2b	4	0	0	2	5	0
Terry, 1b	3	2	2	7	1	0
Ott, rf	3	3	3	1	1	0
Mancuso, c	4	0	1	5	4	1
Leiber, cf	4	0	0	1	0	0
Mayo, 3b	4	0	1	2	1	0
Bartell, ss	2	0	0	1	5	0
Ripple, xx	1	0	1	0	0	0
Jackson, ss	1	0	0	4	2	0
Castleman, p	1	0	0	0	1	0
Koenig, x	1	0	0	0	0	0
Coffman, p	0	0	0	0	0	0
Leslie, xxx	1	0	0	0	0	0
Hubbell, p	0	0	0	0	0	0
Pitzsimmons, p	0	0	0	0	0	0
Danning, xxxx	1	0	0	0	0	0
Totales	35	5	9	24	20	1

x bateó por Castleman en el 5o.
xx bateó por Bartel en el 6o.
xxx bateó por Coffman en el 6o.
xxxx bateó por Fitzsimmons, en el 9o

CHICAGO

	V.	C.	H.	O.	A.	E.
Hack, 3b	5	2	2	0	1	0
Herman, 2b	5	2	4	3	4	0
Galan, cf	4	0	1	2	0	0
Hartnett, c	5	1	2	2	0	0
Demaree, rf	4	2	1	1	0	0
Allen, lf	4	0	4	4	0	0
Cavarretta, 1b	3	0	1	11	0	0
English, ss	4	0	1	4	5	0
Warneke p	3	1	2	0	0	0
Totales	37	8	18	27	10	

Nueva York	.002	002	010	—5
Chicago	.014	102	00x	—8

Empujadores Ott 3, Ripple 2, Herman 2, Galan, Hartnett 2, Allen, Cavarreta, English, Dobles, Mayo y Herman. Triples: Hack. Home runs: Ott 2. Double plays: Whitehead, Jackson a Terry, Englis, Herman a Cavarreta. Quedados en bases: Nueva York 5, Chicago 8. Bases por bolas: Castleman 1, Hubbell 1, Warneke 2. Strike outs. Castleman 3. Warneke 2. Hits: Castleman 11 en 4. Coffman 1 en 1, Hubbell 3 en un tercio, Fitzzimmons 3 en 2 dos tercios. Dead ball: Castleman a arneke. Perdió Castleman,. Umpires. Goetz, Reardon y Barry Tiempo 2.15

Floyd Raisty echó el anzuelo al mar cerca de Long Bea ch, en California, y a pesar de que no era red, hizo una pesca digna del mar de Tiberiades: la tintorera que tragó el anzuelo, después de ser sacada a tierra dió a luz una numerosa prole de tiburoncillos. (Foto Acme-Editors F.)

Juega la Marina hoy contra el sexto regimiento

Mario Lecubet irá al box por el equipo de los marinos esperándose un gran juego

Hoy tendremos en el Stadium de la Cerxecería La Tropical, otro gran doble header correspondiente al campeonato de las Fuerzas Armadas, y los fanáticos estarán en disposición de presenciar par de partidos de interés.

El orden de los juegos señalados es:
1:45 Marina vs. Sexto Regimiento.
3:30 Policía vs. 7mo. Regimiento.

Y ambos deben ser, como dijimos, interesantes.

La Marina y el sexto regimiento ganaron sus primeras salidas del campeonato y demostraron que tienen condiciones sobradas para aspirar al triunfo. El team del Sexto Regimiento, que fué campeón del año pasado, dependerá esta tarde de Oscar Campos, que cerró el match inaugural en forma convincente, y el team de la Marina enviará a la lomita a Mario Lecubet, que es un muchacho de condiciones excepcionales y que sabe comportarse bien en el box, en los momentos difíciles.

Si los dos teams trabajan bien, la afición debe presenciar un gran duelo y esto dará abundante tema a los cronistas para hacer sus mejores comentarios.

En el segundo match debuta el team de la Policía, que muchos consideran con grandes probabilidades de triunfo en el campeonato. Los muchachos juegan contra el team del séptimo distrito, que no hizo mala demostración en el programa inaugural, y esto significa que los «toletaris» tendrán que apurarse para alcanzar la victoria.

Juanito Eckelson y Pimpi Valiente serán, probablemente, los pitchers del match de hoy.

LIGA INTERNACIONAL

		C.	H.	E.
Rochester	000 000 030	—3	11	1
Newark	000 130 00x	—4	11	3

Baterías: Murray y O-Farrell, Poland; Duke, Makoskey y Baker.

El match de Fortuna - Regla es el más importante de la semana en la Liga Nacional

Ferrer pitchará por los reglanos, mientras el Fortuna depende nuevamente de Mayor. El Vedado tiene un gran choque con el Hershey en el primer turno. Dos grandes partidos en el VTC

VUELVEN LOS TELEFONISTAS AL PARK DE LOS MARQUESES

(Por DAN)

Cuatro juegos de interés anuncia para esta semana la Liga Nacional de Base Ball Amateur. Y tenemos la viva impresión de que los cuatro han de gustar a los aficionados.

En el Vedado se brindarán par de matches equilibrados que deben resultar bastante movidos. El team del club Yara que el domingo pasado reaccionó notablemente, ofreciendo una gran demostración frente al nine del Atlético de Cuba, jugará en esta ocasión contra el Cubaneleco, que perdió con el Atlético, y si la lógica se da en el base ball, de acuerdo con los resultados registrados, el team de Chichí Córdoba deberá apuntarse su primera decisión de la temporada.

En el segundo match jugará el Atlético contra el Teléfonos, teniendo que trabajar los Tigres frente al pitcher Córdoba, que en su primera salida de la temporada derrotó fácilmente al Yara.

En Regla jugará el Vedado con el Hershey en el primer turno, y el Regla contra el Fortuna, después.

El mejor match de los cuatro anunciados es el de Regla vs. Fortuna, donde los muchachos del doctor Candela tendrán que descifrar las curvas del zurdo Agapito Mayor.

Tamayo Saco es el pitcher en turno de los blanquinegros, pero, creemos que el manager Cordeiro asegurará con Agapito en vista de que el Regla tiene muy buenos bateadores, y es una novena que aspira al pennant.

Debido al inicio en el campeonato de las Fuerzas Armadas, el Fortuna no podrá utilizar más a Estrada, infielder; y Julián García, pitcher; en consecuencia, Cordeiro tendrá que revisar nuevamente su line up colocando al cardenanse Mario Díaz en la tercera esquina, mientras Julio Núñez se encarga del right field.

Díaz cubrirá también el turno de Estrada en el batting-oden.

En el match de Tigres vs. Telefonistas se verá magnífico base ball, pues aunque es cierto que el Teléfonos luce ganador en el papel, la verdad es que los Tigres han ofrecido siempre sus mejores demostraciones frente al club de Picazo.

Además, el Atlético está convencido de que su reacción es definitiva y con Lapeira en el box, cree que podrá dar magnífica batalla. Es posible, también, que los Tigres se presenten con el orden al bate cambiado, repartiendo mejor su punch.

En el encuentro de Cubaneleco vs. Yara los fanáticos han de ver algo interesante. El Yara, después de su bella demostración del domingo, se ha animado bastante, y espera dar mucho que hacer en sus futuras salidas.. Felo Córdoba celebrará prácticas convincentes esta tarde, en los terrenos del Vedado, y después colocará a sus hombres de modo que puedan darle impulso al club.

Mesa abrirá nuevamente por el Cubaneleco, pero, si falla, le sucederá Juanito Domínguez que hasta ahora ha sido el pitcher más consistente del club.

Con el nuevo manager, el Vedado espera jugar mejor pelota frente al Hershey. Y puede que hasta conquisten al team de Viego.

En años anteriores, cuando el Hershey contaba con su invencible conjunto, el Vedado le hacía siempre enorme resistencia y a veces se apuntaba bonitos triunfos. Este año, que el Hershey no es el mismo de antes, debido a la falta de pitchers, el Vedado tendrá un mejor chance y es posible que el domingo alcance una bonita victoria.

Alfredo Consuegra, nuevo director de los azules, revisará totalmente el line up del team, y los fanáticos encontrarán nuevas caras en las distintas posiciones.

¿Quién ganará entre Fortuna y Regla?

Nadie sabe, pero, cualquier teoría que se presente puede ser aceptada. Los fortunistas tienen una fuerte batería, lo mismo que el Regla, y múltiples cosas han de ocurrir antes de que finalice el game.

Si el match se presenta bueno para los pitchers, entonces el Fortuna tendrá el mejor chance, pero, si la decisión llega a través del hitting, los reglanos podrán cantar victoria al final, porque sus hitters saben ganar más distancia con sus batazos.

Practicaron ayer en la pista del Stadium de La Tropical los autos de las carreras

Se esperan unas competencias de mucho interés, y se cree que el Stadium de La Tropical albergará infinidad de fanáticos. Algo de mucho interés para las competencias

Durante toda la mañana y tarde de ayer estuvieron realizando prácticas los drivers que se disputarán la victoria, en las grandes carreras del quinto de milla que se efectuarán mañana sábado 6 y el domingo 7, a las nueve de la noche en el Gran Stadium Cerveza Tropical.

La vista de la pequeña pista impresionó a los drivers, que por primera vez hicieron su aparición en la misma, pero tan pronto dieron unas cuantas vueltas, ya lucían como en las pistas grandes. Los carritos mostraron encontrarse en perfectas condiciones y los motores funcionaron con gran normalidad. Cada uno de los drivers que corrió su carro en la Tropical, manifestó que esta se encontraba en condiciones ideales para la carrera, y que la lucha será muy emocionante, porque habrá de vencer el que tenga limpio el «tanque de pensar» o séase el que sea más hábil por su técnica.

Tempranito, a eso de las siete de la mañana se presentó Gallinart a practicar, talmente parecía que deseaba coger la delantera a sus rivales, y también para que no vieran en que tiempo le daba la vuelta a la pista. Gallinart con su Alameda Especial, hizo filigranas en la pista, entrando en las curvas como un verdadero bólido y acelerando en las rectas para tartar de mantener siempre su carro impulsado durante la competencia.

Héctor Beck fué otro de los que se presentó a practicar y su carrito especial volaba a velocidad fantástica, mientras que el driver impasible y con gran serenidad se comía las curvas fácilmente. El popular driver español Andrés Iranzo también se presentó en una hora que no había nadie en la pista. El líder de otras carreras efectuadas en Cuba, corriendo su pequeño carro, mostraba satisfacción y alegría. ¡Hacía tanto tiempo que no saboreaba el placer de correr en una pista...! Iranzo lució mucho en las veinte vueltas que practicó su carro siempre derecho, apenas si patinaba a la entrada de las curvas, se impulsó a gran velocidad y cuando finalizó, tanto el motor como los demás implementos se hallaban en condiciones de seguir corriendo.

Gustavito Fernández hizo sus prácticas por la tarde. A las dos en punto se posesionó de la pista y estuvo hasta cerca de las tres, saliendo para que el Guajiro Alvarez pudiera también practicar. Cuando corría el Guajiro, se presentaron el Stutz y el Hudson de categoría libre, que fueron inscriptos por dos deportistas de Guanabacoa, y estos lucharon un poco con Alvarez, dándonos la impresión de estar ya presenciando las justas de velocidad. Raul Gordillo, Ramón Ripoll y Androver, también hicieron prácticas, así como otros mecánicos que quisieron probar los carros arreglados por ellos.

En vista de no tener terminado su carro, Lalo Herrero no pudo asistir a estas prácticas, pero se nos asegura que este ha demorado la construcción de su carro para practicar a solas y para hacerle varias mejoras con objeto de que supere a todos sus rivales en la pista.

MARINA VS. EJERCITO

Montenegro correrá un carro especial de carrera, para enfrentase conta Herrera, otro driver de gran reputación. El primero de estos pertenece al Ejército Constitucional y el segundo a la Marina de Guerra Constitucional, por lo que esta carrera ha de llamar poderosamente la atención.

Las bandas del Ejército y la Marina han de amenizar este espectáculo con las mejores piezas de su repertorio, cedidas galantemente por ambos cuerpos armados de la República.

Alfonso Gómez Mena, el conocido deportista amateur, también participará en estas pruebas.

Lea ¡ALERTA! al mediodía. Un periódico al alcance de todas las mentes y todos los bolsillos

Alcanzó Grove su octavo éxito de la temporada

Dominó a los Indios del Cleveland cuando tuvieron hombres en las almohadillas

BOSTON, junio 4.(AP) — Lefty Grove logró hoy su octava victoria de la temporada, cuando los Medias Rojas de Boston vinieron de atrás para derrotar a los Indios de Cleveland por tercera vez con un score de 4x3.

El gran zurdo sólo permitió nueve hits, y se mantuvo firme hasta el séptimo inning. Mientras tanto, los Medias Rojas le batearon a George Bloeholder, logrando sus 4 carreras con diez hits.

La victoria del Boston y la derrota de los Yankees ha reducido la delantera del Nueva York a sólo dos juegos y medio.

CLEVELAND

	V.	C.	H.	O.	A.	E.
Knickerbocker, ss.	5	0	1	2	3	1
Gleeson, rf	5	0	1	2	0	0
Hale, 3b	5	0	1	0	6	0
Averill, cf	4	1	1	0	0	0
Vosmik, lf	3	0	1	5	0	0
Trosky, 1b	2	1	0	10	0	0
Winegarner, x	1	0	1	0	0	0
Berger, 1b	0	0	0	2	0	0
Pytlak c	2	1	1	1	0	0
Blaeholder, p	3	0	0	0	4	0
Hughes, 2b	3	0	2	2	1	0
Lee, p	0	0	0	0	0	0
Totales	33	3	9	24	14	1

x bateó por Trosky en el 8o.

BOSTON

	V.	C.	H.	O.	A.	E.
Cooke, rf	5	0	3	0	0	0
Cramr, cf	4	0	0	2	0	0
Manush, lf	4	0	0	1	0	0
Foxx, 1b	4	0	2	15	0	0
Mc Nair, 2b	4	1	1	4	3	0
Cronin, ss.	4	1	2	0	2	0
Werber 3b	4	0	1	1	5	0
R. Ferrell, c	2	1	1	4	0	0
Berg, c	1	0	0	0	2	0
Grove, p	2	0	0	0	5	0
Wilson, z	0	1	0	0	0	0
Totales	34	4	10	27	17	0

z corrió por R. Ferrell en el 7o.

Cleveland	.000	000	210	—3
Boston	...000	010	12x	—4

Empujadores: Knickerbocker, Winegarner, Hughes, Cooke 2, Cronin, Werber, Dobles: Cooke, Mc Nair, Cronin Werber. Triples: Cleeson, Averill. Base robada: Foxx. Sacrifice: Blaeholder, Pytlak, Grove. Double play: Cronin a Mc Nair a Foxx. Quedados en bases: Cleveland 10, Boston 9. Bases por bolas: Blaeholder 1, Grove 4. Strikeouts: Blaeholder 1, Grove 4. Hits por Blaeholder: 10 en 7 y dos tercios; Lee 0 en un octavo. Dead ball: Blaeholer a Grove y Grove a Hughes. Perdió Blaeholder. Umpires: Quinn, Osmsby y Mc Gowan. Tiempo: 2.18.

TOPICOS FUTBOLISTICOS

Por PETER

—Fiestas en perspectiva.
—El programa del domingo.
—Las «gallinas» quieren picar.

El próximo sábado estarán de fiesta los muchachos del Club Deportivo Hispano América, en el local que tienen en hermandad con el Centro Vasco, en Prado 125, altos. Es una velada. Puede que también los «Tigres» estén de fiesta el domingo por la noche, a juzgar por la carta que nos han enviado y a la cual damos publicidad más abajo.

La fiesta del sábado por la noche consiste en una velada extraordinaria, en la que toma parte el cuadro escénico de la sociedad «Nueva Fábrica de Hielo», que dirige el señor Roberto Vázquez, que hace una visita de cortesía a la sociedad hermana.

Dicho conjunto pondrá en escena «Los Hijos de Trapo», una comedia rural, en tres actos, de Emilio Méndez de la Torre.

Será una fiesta de arte muy simpática.

Otra fiesta tienen en perspectiva los muchachos del Club Deportivo Hispano América. La gran verbena «Lucero del Alba», que tendrá efecto en el «Campo Armada», la noche del 18 de julio, y la cual estará amenizada por los conjuntos musicales de Hermanos Palau, Belisario López, Antonio María Romeu y La Sonora Matancera.

Esta será el acontecimiento social del año.

Otras dos fiestas, y ambas para muy pronto.

Una del Club Cultural, en honor de sus atletas del equipo de balompié. Bailable. Mañana sábado.

Y la otra, de igual carácter, que ofrece el Club Deportivo Luyanó, el día 11, jueves, de 9 a 3 de la madrugada. Es una verbena que se titula «Ensueños Musicales», y por tanto será amenizada por Belisario, Chec Belén Puig, con Pablo Quevedo y La Sonora Matancera.

Relacionado con una nota que apareció en esta misma Sección sobre los jugadores del Club Deportivo Hispano América, hemos recibido una carta, de cuya autenticidad, no respondemos, pero a la cual le damos cabida porque en ella no se molesta a nadie. Dice así:

«Sr. Pedro Fernández Alonso, editor de Sports de DIARIO DE LA MARINA. Ciudad.—Muy señor nuestro: Somos asiduos lectores de su Sección, así como de las que redactan sus compañeros en lides balompédicas. Con esto le significamos que somos amantes del balompié, además de practicarlo. Hemos leído todo cuanto ha publicado usted referente a una expresión de un significado asturianófilo, con motivo de los últimos debuts que se registraron en el equipo del Hispano. Sin duda alguna el calificativo de «gallina» que se nos dió, no es nada denigrante, por eso no nos molestó en lo más mínimo. Es más, creemos que de acuerdo con nuestra pobre actuación, nos hicieron un favor llamándonos gallinas, porque el que más cuadra es el de «pollitos», teniendo en cuenta, además, nuestra edad. Somos pinos nuevos. Empezamos ahora. Pero el hecho de que haya un conjunto más fuerte que el nuestro, no quiere decir que haya una personalidad que públicamente trate de ridiculizarnos. Eso no está bien. Como no nos pareció acertado tampoco que cuando la mala racha de la Juventud, cuando se gastaba muchos miles de pesos en el equipo, se le llamara «Pifiapenalties» por quien tiene el deber de respetar para que sea respetado.

Nosotros, en todos los partidos, salimos a hacer lo que podemos. Verdad es que hemos hecho muy poco, casi nada. Pero no debe olvidarse todo el tiempo que la sociedad que representamos estuvo alejada del futbol, y que de la noche a la mañana no pueden improvisarse los teams. Todo el mundo no tiene la suerte de empezar en el futbol como se inició el equipo de Jesús Lacera; cuando la Juventud se decidió hacer deporte balompédico, obtuvo por medio de una combinación con Manolo Menéndez, entonces alma del Club Habana, el equipo íntegro de esta sociedad. El Hispano, en su repriss no ha tenido esta suerte, es más, cuando arregló sus diferencias con las demás sociedades, todo lo que había en plaza que valiera algo, estaban fichados. Al Hispano, pues, le ha tocado realizar la labor de romanos, que es en la que no acaba de triunfar Roberto Campos, como no hubiera salido vencedor ningún otro entrenador, a no ser de apellido Cantarelli, haciendo prodigios de magia.

Dicho esto, queremos significarle que las «gallinas» del Hispano están comiendo mucho maíz. Esperan presentarse el domingo en el Stadium Cerveza Tropical con el pico muy afilado, y sus intenciones, claro está, son las de darle un buen picotazo a los «Toros». Si no lo logramos, será porque no podremos, por los detalles antes expuestos. Pero si la suerte está con nosotros, y la ocasión se nos presenta, le garantizamos que las «gallinas» van a escribir en los predios de Julio Blanco Herrera, el segundo episodio de aquella historieta publicada por usted, y en la que fueron protagonistas los players del Brooklyn en el año 1934.

Esta carta ha sido escrita «calamo currente» como una contestación a sus comentarios. No ha sido redactada para que se publique, no obstante, si usted quiere, puede hacerlo, que poco importa que en el pie no aparezcan nombres, porque como en ella no se mortifica a nadie, no hay por qué atribuírlo a anonimistas.

De usted atentamente,

Jugadores del Hispano».

Después de todo lo anteriormente expuesto, nada tenemos que agregar nosotros con relación al gran programa de juegos que se desarrollará el domingo en el Stadium Cerveza Tropical. La carta que se nos envía y que queda publicada es el mejor anuncio del mismo. Una amenaza más, que se cierne sobre los presuntos Campeones

Se designó una comisión adjunta para el turismo

Una importante reunión se llevó a cabo ayer en la «Unión Atlética de Amateurs

Ayer, previa citación hecha al efecto, se celebró en el local de la Unión Atlética de Amateurs una reunión de los señores Andrés Garmendía, Jefe del Negociado del Turismo, y Felix Ayon Jr. Jefe de la Sección de Cultura Física y Deportes con representaciones de organismos y Clubs a fin de designar una Comisión adjunta que laborara con los señores antes mencionados en la organización de una serie de eventos deportivos que se proponen llevar a cabo por sugestión del señor Alcalde Municipal, a fin de propender al mayor auge de nuestra temporada de turismo. Los nombrados fueron los siguientes: Pancho Fernández Inda, (Foot Ball); Everardo Beriartu, (basket ball); Posso y Díaz, (Natación y Náutica); Paco Muboz, (tennis); José A. Sordo (atletismo) y Pedro Galiana, (baseball). Como Secretario de esta Comisión fungirá Jorge Armando Ruz. Al acto de ayer asistieron las representaciones del Ferroviario, Cubaneleco, Vedado, Organización Deportiva Amateur, de la Unión Atlética y al Atlético de Cuba.

Una vez aprobados estos nombramientos por el señor Alcalde, se celebrará el primer cambio de impresiones.

Lea ¡ALERTA! al mediodía. Un periódico al alcance de todas las mentes y todos los bolsillos

Blanton saltó pero los Bucs ganaron 7x5

El buen pitching relevo de Mace Brown, salvó la situación en las últimas entradas

PITTSBURGH, julio 4. (AP).—Los Bees de Boston expulsaron a Cy Blantón del box por décima vez este año, pero, esto no impidió que el Pittsburgh lograse una victoria de 7 por 5 sobre el team hoy

Los Bees anotaron tres carreras en el séptimo e hicieron una más en el octavo para expulsar a Blanton del box Entonces entró en el box, Mace Brown, y todo terminó.

BOSTON

	V.	C.	H.	O.	A.	E.
Urbanski, ss	5	0	0	3	2	0
Moore, rf	4	0	2	4	0	0
Jordan, 1b	4	2	2	7	0	0
Berger, cf	3	0	2	6	0	0
Haslin, cf	3	0	2	6	0	0
Leel, lf	4	1	1	0	0	1
Coscarart, 3b	4	1	1	1

ACABARON LOS TIGRES DEL DETROIT CON LOS ATLETICOS DEL FILADELFIA

SE INICIARA ESTA TARDE EN SAN LUIS LA SERIE ENTRE CARDENALES Y NEW YORK GIGANTES

QUEDA REVELADO EL MISTERIO DE LA SELVA Y DE SCHMELING

Donde se descorre el velo que cubre los secretos atléticos de un campeón de boxeo

(Por JOHN LARDNER)

NAPANOCH (Estado de New York, E.U.A.-, junio de .936.—Es cosa sabida que todo gran boxeador que se respete, tiene su agente de publicidad. Este trata por todos los medios de hacerse amigo de los cronistas deportivos, para que éstos hablen del gran fenómeno y el público se entere de las maravillas que podrá contemplar al módico precio de 40 dólares por billete.

El empresario del campeón alemán Mac Schmeling puso a la disposición de éste a un agente de publicidad de gran calibre: «míster» Francesco Albertanti, que lo era anteriormente del «Madison Square Garden», exteca del boxeo, actualmente en decadencia. El signor Albertanti nos invitó, con suma gentileza, a visitar el campamento donde se adiestraba el fenómeno alemán para su encuentro con el fenómeno afro-norteamericano, «Joe» Louis. El objeto de esta invitación, —presumimos, a fuer de desconfiados— era que hablásemos de la invencibilidad de Max y que entusiasmásemos al respetable público.

Fuimos, vimos y... omos. Por la noche, sentados en un tronco de encina a la luz de las estrellas, en el campamento que tenía Schmeling en esta aldea de Napanoch, lejos del bullicio de Broadway y de las luces del cinema, recordamos las palabras de Nelson en Trafalgar: «Inglaterra espera que cada uno cumpla con su deber». Y aunque nuestras simpatías no se han inclinado nunca hacia Nelson, resolvimos abstenernos de todo bombo extemporáneo y contar, con toda franqueza, a nuestros lectores lo que ocurre en el misterio y la soledad de estos campamentos de campeones.

8 a. m.: Un ronquido de do bemol sale de la tienda de campaña donde duerme el fenómeno.

8:45: El fenómeno se levanta.

9:30: El fenómeno se desayuna. El maestro cocinero (diremos su nombre: Joseph Daschner, para que se haga célebre, ya que nos convence más su arte que el de Schmeling) prepara las vituallas en una mesa tendida bajo los árboles, donde cantan los pajarillos y murmura la brisa: múu, múu.

—Louis no «nos» puede hacer nada —dice el adiestrador Max Machon.

10 horas: Schmeling y Machon salen a correr por el campo.

—**Pondremos** «knock-out» a Louis— afirma Machon antes de partir.

10:30: Joe Jacobs, apoderado de Schmeling, se despierta, enciende un gran cigarro y dice: «Louis no «nos» puede hacer nada. Recordamos que una vez, en Hamburgo, el cigarro casi le cuesta caro a Jacobs (que es judío), cuando hizo el saludo «nazi» desde el «ring» con el cigarro en la mano, durante el encuentro Hamas-Schmeling.

11 horas: El signor Francesco Albertanti, a quien llaman «El espíritu de Broadway», se despierta. Este ambiente rural le es completamente antipático, por serle desconocido. Don Francesco cierra la ventana para no ver la luz del sol y los árboles, y enciende la luz eléctrica, que le recuerda a Broadway.

—**Despacharemos** a Louis sin mayor trabajo —nos asegura poco después.

11:30: Schmeling y Machon regresan de su caminata.

12:30: El maestro cocinero sirve un almuerzo estupendo.

13 horas: Schmeling sale a caminar.

—Louis no «nos» puede hacer nada —vuelve a afirmar Machon.

13:30: Regresa Schmeling, y se juega a las cartas, a una especie de tute alemán, llamado «skat».

14:30: Schmeling sostiene una «conferencia» con Jacobs.

15 horas: Schmeling hace una exhibición para los curiosos que acuden al campamento, y pagan 50 centavos por cabeza para ver al fenómeno.

18 horas: La cena, obra artística del maestro Daschnér.

22:30: Schmeling se acuesta.

24 horas: Jacobs dice: Louis no «nos» puede hacer nada.

1 a. m.: Silencio. Poco después comienzan los ronquidos. Hemos cumplido nuestra misión.

(Derechos reservados al DIARIO DE LA MARINA, por North American Newspaper Alliance)

Habana-Madrid

RESULTADO OFICIAL DE LA FUNCION CELEBRADA ANOCHE

PRIMER PARTIDO

	Tantos
Bernal y Roda, blancos	22
Pedrito y Buendía, azules	25

Ganadores: AZULES.

PRIMERA QUINIELA

	Tantos	Pagos
1—Bernal	4	$ 1.25
2—Roda	2	3.06
3—Pedrito	6	2.30
4—Buendía	0	2.12
5—Salvador	1	5.52
6—Ayestarán	5	6.90

Ganador: PEDRITO.

SEGUNDO PARTIDO

	Tantos
Ugalde y Aníbal, blancos	30
Salvador y Labat menor, azules	26

Ganadores: BLANCOS.

SEGUNDA QUINIELA

	Tantos	Pagos
1—Ugalde	1	$ 1.44
2—Aníbal	2	6.48
3—Labat menor	6	2.35
4—Montes menor	1	6.48
5—Azpeitia	0	2.59
6—Constante	2	1.85

Ganador: LABAT menor.

TERCER PARTIDO

	Tantos
Montes menor y Azpeitia, blancos	30
Constante y Labat mayor, azules	20

Ganadores: BLANCOS.

Fué un abuso lo de los "Tigres" con los Atléticos

FILADELFIA, junio 4. (AP). Anotando diez carreras en un inning y seis en nótra, los Tigres de Detroit dieron buena cuenta hoy de los Atléticos de Filadelfia, derrotándolos con score de 18 por 9.

Catorce hombres fueron al bate por el Detroit en el tercer inning, que fué cuando los Tigres anotaron sus diez carreras. Mientras tanto, Eldon Auker navegó la distancia.

El score:

DETROI

	V.	C.	H.	O.	A.	E.
Fox, rf	5	4	3	3	0	1
Cochrane, c	1	2	1	1	0	0
Hayworth, c	1	1	0	2	0	0
Gehringer, 2b	4	2	3	1	2	0
Goslin, lf	6	2	2	2	0	0
Walker, cf	6	3	2	6	0	1
Burns, 1b	6	0	0	10	0	0
Rogell, ss	5	1	1	1	3	0
Owen, 3b	5	2	2	1	2	1
Auker p	3	1	1	0	2	0
Totales	42	18	15	27	9	3

FILADELFIA

	V.	C.	H.	O.	A.	E.
Finney, 1b	5	2	3	9	0	1
Warstler, 2b	5	0	2	4	4	1
Moses, cf	5	0	1	3	0	0
Puccinelli, rf	5	2	2	3	0	1
Higgins, 3b	4	2	2	1	1	0
Johnson, lf	5	1	1	0	0	0
Niemiec, ss	5	1	0	4	6	2
Moss, c	5	0	2	3	0	1
Rhodes, p	0	0	0	0	0	0
Bullock, p	0	0	0	0	1	0
Flythe, p	2	0	0	0	1	0
Dietrich, p	1	0	0	0	1	0
Mailho, p	1	1	0	0	0	0
Totales	43	9	14	27	14	6

z bateó por Dietrich en el 9o

Anotación por entradas:

Detroit .00(10) 061 100—18

Filadelfia .000 002 106— 9

Empujadores: Gehringer 6, Cocharane 4, Rogell, Owen, Walker 2, Goslin, Burns, Puccinelli, Johnsons Mos, Moses 2. Dobles: Gehringer, Warstler. Triples: Goslin, Walker. Home run: Cochrane. Bases robadas: Owen y Rogell. Sacrifice: Auker: Double plays: Warstler, Niemiec a Finney 2 Quedados en bases: Detroit 6. Filadelfia 9. Base por bolas: por Auker 2, Rhodes 4, Flythe 3, Dietrich 1. Strike outs: Auker 1, Flythe 2. Hist por Rhodes 2 en 2, Bullock 3 en un tercio Flythe, 5 en 3, Dietrich 5 en 3 y dos tercios. Wild: Flythe 2. Perdió Rhodes. Umpires: Kolls, Moriarty y Basil. Tiempo: 2.20.

Otro de los triunfadores del pasado domingo en el Club de Cazadores del Cerro, fué «Pepe» Ovies, quien obtuvo su segundo triunfo de la temporada en el tiro de pichón, ganando una escribanía, en la que aparece un bonito faisán de bronce, regalo de «Armada». El pequeño Joaquinito Ovies, parece que se creyó que el faisán era de chocolate, y por eso no lo dejó llegar a las manos de su padre, cuando el doctor Porto le hizo la entrega del premio.

EN LAS GRANDES LIGAS

RESULTADO DE LOS JUEGOS CELEBRADOS AYER

LIGA NACIONAL

Chicago, 8; New York, 5.
Pittsburgh, 7; Boston, 5.
Cincinnati, 5; Filadelfia, 3.
Brooklyn, 4; San Luis, 3.

LIGA AMERICANA

Chicago, 16; New York, 3.
Detroit, 18; Filadelfia, 9.
Boston, 4; Cleveland, 3.
San Luis, 6; Washington, 2.

ESTADO DE LOS CLUBS

LIGA NACIONAL

	G.	P.	Ave.
SAN LUIS	29	15	.659
New York	26	18	.591
Pittsburgh	23	21	.523
Chicago	21	21	.500
Cincinnati	21	23	.477
Boston	21	25	.457
Brooklyn	19	27	.413
Filadelfia	18	28	.391
Totales	178	178	

LIGA AMERICANA

	G.	P.	Ave.
NEW YORK	31	15	.674
Boston	29	18	.617
Cleveland	24	20	.545
Detroit	25	22	.532
Washington	24	23	.511
Chicago	21	22	.488
Filadelfia	14	29	.326
San Luis	13	34	.272
Totales	181	181	

JUEGOS SEÑALADOS PARA HOY

LIGA NACIONAL

Boston en Cincinnati.
Brooklyn en Chicago.
New York en San Luis.
Filadelfia en Pittsburgh.

LIGA AMERICANA

Chicago en Boston.
Cleveland en New York.
San Luis en Filadelfia.
Detroit en Washington.

Pudo dominar el San Luis Browns al Washington

Por fin, después de muchos encuentros, los Browns logran derrotar a los Senadores

WASHINGTON, junio 4. (AP)—Rompiendo una vieja «jettatura», los Browns de San Luis lograron derrotar esta tarde a los Senadores de Washington con score de 6x2, cargando Fred Firpo Marberry con la derrota.

Solters encabezó el ataque por los Carmelitas.

El score:

SAN LUIS

	V.	C.	H.	O.	A.	E.
Lary, ss	5	0	0	2	5	0
Clift, 3b	4	1	1	0	0	0
Solters, lf	4	1	1	0	0	0
Bottomley, 1b	4	1	2	15	0	0
Bell, rf	4	1	2	1	0	1
West, cf	4	0	1	1	0	0
Hemsley, c	4	0	1	1	1	0
Carey, p	4	1	2	7	5	0
Hogsett, p	4	0	0	0	5	0
Totales	37	6	10	27	20	1

WASHINGTON

	V.	C.	H.	O.	A.	E.
Hill, lf	3	1	1	1	0	0
Lewis, 3b	4	0	0	1	3	0
Bluege, 2b	4	0	3	0	1	0
Powell, cf	3	0	0	3	0	0
Reynolds, rf	4	0	1	6	0	0
Kress, ss	4	1	2	0	2	0
Ruhel, 1b	4	0	1	11	0	0
Millies, c	4	0	2	4	0	0
Marberry, p	1	0	0	0	2	0
Appleton, p	0	0	0	1	0	0
Travis, z	1	0	0	0	0	0
Stone, zz	1	0	0	0	0	0
Totales	33	2	10	27	8	0

z bateó por Marberry en el 7o.

zz bateó por Appleton en el 9o.

Anotación por entradas:

San Louis .100 101 021—6

Washington .001 1000 000—2

Empujadores: Solters, Bluege, Bell 2, Millies, Bottomley; West, Lary. Dobles: Clift, Bell, Millies. Triple: Kress, Carey. Home runs: Solters. Bases robadas: Hil, Clift. Sacrifice: Marberry. Double plays: Carey a Lary, Clift a Carey a Bottomley 2. Quedados en bases: San Luis 5, Washington 5. Bases por bolas: Hossett 1, Marberry 1. Strike outs: por Hogsett 1, Marberry 2. Appleton 1. Hits: por Marberry 6 en 7, Appleton 4 en 2. Dead ball Hogsett a Hill. Ganó: Hogsett, perdió: Marberry. Umpires: Dinneen, Giesel y Hubbard. Tiempo: 1.43.

Un buen partido estelar esta noche en el Jai-Alai, Guernica y Fares vs. Creus y La Paz

En el segundo de ayer ganaron Elizondo y Salazar. Este sigue jugando horrores. Buenos pagos en las quinielas. Hoy tres partidos monumentales en el famoso Palacio de los Gritos

Mir reapareció anoche en la cancha del Viejo Frontón, con un triunfo fácil. Jugando de delantero el popular y batallador pelotari, pesó mucho en el match al extremo que, acompañado por Escarza, dejó en 15 tantos a Román y Garramiola. Después de la prmera decena no hubo lucha alguna, ya que Mir, con algunos remates, desconcertó completamente a Román.

La primera quiniela la ganó Elizondo, después de dejar en cuatro tantos, a Salazar y Vallejo.

EL ESTELAR

El partido estelar se fué de calle, igual que el anterior. Desde que se tiró el primer pelotazo, Elizondo y Salazar sacaron cómoda ventaja de ocho tantos sobre los hermanos Vallejo, los que al final de la justa llegaron a 17. A excepción de la segunda decena, donde los Vallejo lograron ponerse a tres tantos de los vencedores en ningún momento Elizondo y Salazar estuvieron en peligro. Tapón no estaba lo acertado que en días anteriores, no logrando en ningún momento librar el saque, con lo que los contrarios tenían dominado el tanto desde ese momento. El Nene jugó dos primeras decenas bastante bien, pero después se desconcertó.

Elizondo y Salazar ofrecieron un buen partido en todos momentos. El zaguero libró con facilidad a Vallejito, y en más de una ocasión hizo el tanto por pared. Aunque Elizondo se presentó en forma admirable, nos parece que para su compañero fueron los máximos honores de la noche. Salazar estaba en toda la cancha, y nos atreveríamos a asegurar que por su territorio no se apuntaron más de tres tantos sus contrarios.

Después que Morales se llevó de calle la segunda quiniela, entramos en el match final de la noche, que lo jugaba este muchacho con Malluquiza, contra Aguinaba y Adolfo. De entrada estos últimos sacan ventaja, gracias al magnífico juego de Adolfo, el que tiene un pequeño descenso en su juego, en la segunda decena lo que unido a varias malas entradas de Aguinaga, trajo el empate. Los de abajo dominan ahora, para que nuevamente empaten a 27, de donde no pudieron pasar Aguinaga y Adolfo.

Para hoy se han combinado tres buenos partidos.

Hoy es el día de Boni Capetillo. Lo felicitamos.

PROGRAMA OFICIAL PARA LA FUNCION QUE SE CELEBRARA ESTA NOCHE

(A LAS 8 Y MEDIA)

PRIMER PARTIDO, A 25 TANTOS: Ochoa menor y Solá, blancos, contra Faura y Aguiar, azules. A sacar, ambos, del cuadro 9 y medio, con ocho pelotas finas.

PRIMERA QUINIELA, A 6 TANTOS: Eguibar, Malluquiza, Fares, Guernica, La Paz y Creus.

SEGUNDO PARTIDO, A 30 TANTOS: Gueruica y Fares, blancos, contra Guernica y La Paz, azules. A sacar, ambos, del cuadro 10, con ocho pelotas finas.

SEGUNDA QUINIELA, A 6 TANTOS: Alvarez, Mir, Aguinaga, Tellechea, Deva e Iturrino.

TERCER PARTIDO, A 30 TANTOS: Mir y Alvarez, blancos, contra Tellechea y Deva, azules. A sacar los primeros del cuadro 9 y medio y los segundos del cuadro 10, con ocho pelotas finas.

RESULTADO OFICIAL DE LA FUNCION CELEBRADA ANOCHE

PRIMER PARTIDO

	Tantos
Mir y Escarza, blancos	25
Román y Garramiola, azules	25

Ganadores: BLANCOS.

PRIMERA QUINIELA

	Tantos	Pagos
1—Salazar	4	$ 7.38
2—Vallejo menor	4	5.71
3—Ondarres	3	6.14
4—Guernica	2	3.99
5—Creus	2	5.31
6—Elizondo	6	3.80

Ganador: ELIZONDO. Pagó a:

3.80

SEGUNDO PARTIDO

	Tantos
Elizondo y Salazar, blancos	30
Hermanos Vallejo, azules	17

Ganadores: BLANCOS.

SEGUNDA QUINIELA

	Tantos	Pagos
1—Adolfo	0	$ 5.31
2—Aguinaga	0	3.54
3—Malluquiza	1	6.07
4—Morales	6	9.44
5—Goyo	0	4.47
6—Fares	0	4.73

Ganador: MORALES. Pagó a:

9.44

TERCER PARTIDO

	Tantos
Morales y Malluquiza, blancos	30
Aguinaga y Adolfo, azules	27

Ganadores: BLANCOS.

LOS SEIS DE LA FAMA

Player	J.	V.	C.	H.	Ave.
Terry, Gigantes	26	66	15	28	.424
S. Martin, Cards	34	110	27	45	.409
Sullivan, Indians	29	96	13	39	.406
Di Maggio, Yanks	29	140	33	53	.379
Radcliff, W. Sox	29	111	21	41	.369
Medwick, Cards	44	185	25	68	.368

Azpeitia y Gayarre en una emocionante batalla en el "Frontón Habana-Madrid"

Epifanio y Sarmiento serán los delanteros. Constante contra Bernal en el match de fin de fiesta. Los pagos de ayer. Entusiasmo para asistir a la Bombonera de Belascoaín

Epifanio, un pelotari de cuerpo entero, que juega del mismo modo eficiente en los cuadros alegres que en la profundidad de la zaga, se entrentará hoy con Sarmiento. El Maestro, bien llamado así a causa de su profundo conocimiento del deporte vasco, llevará detrás a Azpeitia, trabajador y voluntarioso que siempre hace cuanto puede por obtener la victoria.

Y con Huevito saldrá a disputar el triunfo a la pareja contraria el seguro y «clownesco» Gayarre, que ha escrito admirables páginas en la historia del Habana-Madrid, midiéndose con pelotaris superiores a él, y haciéndoles morder el polvo de la derrota. Frescas están aún algunas de sus victorias sobre el gran Cachorro y es natural esperar del homónimo del Tenor español una demostración más de efectividad esta noche en el encuentro de que venimos hablando.

Dos partidos interesantes se presentarán antes y después del estelar. El primero con Pedrito y Astigarreta contra Vales y Cubota y el último con Bernal y Buendía de rivales de Constante y Ayesterán, este match de positiva atracción, teniendo en cuenta el calibre de los delanteros y la seguridad de los zaguetos.

Programa de la función de esta noche, que comenzará a las 8:30.

PRIMER PARTIDO: A 25 tantos. Pedrito y Astigarreta, blancos, contra Vales y Cubota, azules. A sacar ambos del cuadro 14 y medio.

PRIMERA QUINIELA. A 6 tantos. Pedrito, Astigarreta, Vales, Cubota, Azpeitia y Buendía.

SEGUNDO PARTIDO. A 30 tantos. Sarmiento y Gayarre, blancos, contra Epifanio y Azpeitia, azules. A sacar ambos del cuadro 14 y medio.

SEGUNDA QUINIELA: A 6 tantos. Sarmiento, Gayarre, Epifanio, Bernal, Constante y Ayesterán.

TERCER PARTIDO: A 30 tantos. Bernal y Buendía, blancos, contra Constante y Ayesterán, azules. A sacar los primeros del 14 y medio y los segundo del 14.

MINGO DERROTO A LABAT MENOR

Se enfrentaron anoche en el partido estelar Ugalde y Labat menor y venció Chivo al Amo de la Zaga. Un triunfo por cuatro tantos. Siempre Arriba Ugalde y Aníbal, jugando mucho ambos, en dos ocasiones Labat se plantó a dos tantos del empate, pero de ahí no pasó. Primero vino el acercamiento por varios saques de Salvador, saques incogibles. Después el propio pelotari sacó tres o cuatro cortas que le quitaron el almidón a Cachorro y dió ánimo, nuevas energías a los defensores del pabellón blanco, Labat sigue con su fallo de los partidos anteriores. Ha tenido momentos muy buenos, pero sigue pifiando como no pifiaba antes y aún en el ataque no luce el mismo. En cambio, Mingo sigue jugando mucho, al igual que Aníbal.

El caso de Aníbal es asombroso. Juega los estelares como cualquier zaguero de primera. El modesto zaguero mantiene su alto juego contra viento y marea. Una semana y otra. Un mes y otro. Es el jugador que más ha subido de juego. Y no sólo ha subido, sino lo que es más difícil aún, lo ha sostenido. Anoche se batió de igual a igual con Labat y momento hubo, sobre todo en los finales del partido, en que entraba confiado y con grandes deseos a la pelota, a esa pelota viva, rápida, peligrosa de Labat menor.

Pedrito sigue ganando quinielas. Lo mismo en un grupo que en otro, Pedrito mantiene un alto average en estas competencias cortas e individuales. Cachorro ganó la quiniela de los ases.

El primer triunfo de la noche, presenciado por más de ochocientos americanos, de la excursión del Radio Philco, fué obtenido por la pareja Pedrito y Buendía sobre Bernal y Roda. Estos se quedaron en 22

Se reúnen hoy nuevamente los Jóvenes Cubanos

En los tiempos actuales el deporte ha alcanzado en todas las naciones civilizadas una importancia tal que resalta a simple vista. Hoy en día todas las grandes naciones prestan un interés principalísimo al deporte. Y se explica, ya que el deporte de acuerdo con la orientación modernista que se le ha imprimido tiene un rol importantísimo como medio de preparación física de la juventud, como medio de educación de esta en un ambiente fraternal, en un ambiente de superación colectiva, base de todo progreso.

Pocos países hay que reúnan las condiciones naturales que el nuestro La afición que la juventud cubana siente por el deporte, las cualidades naturales que ha demostrado en su práctica, nos indican que si el deporte hoy en día solo es cultivado por pequeños núcleos de la juventud y no cumple por tanto con su moderna orientación, se debe exclusivamente a la falta de atención que se le ha prestado.

Teniendo en cuenta esta situación es que la «Hermandad de los Jóvenes Cubanos» labora por toda iniciativa que ayude a la mayor difusión del deporte.. Por eso es que propugna la construcción del Stadium Municipal y de Campos Deportivos, puntos estos que figuran en el programa del Alcalde y que vendrían a significar que la mayoría de los clubs q. hoy se ven limitados a practicar determinados deportes por falta de medios, podrían dedicarse al cultivo de todos los deportes en general.

En reunión celebrada el día 21 y a la cual asistieron trece sociedades deportivas se acordó apoyar la construcción del Stadium así como citar a una próxima reunión a todas las sociedades deportivas.

Cumpliendo este acuerdo es que tenemos el gusto de invitar a los muchachos volverán a verse en la reunión que tendrá lugar en el Club Teléfonos, Carlos III 213, entre Franco y Subirana, hoy viernes cinco de junio a las nueve p. m.

El Stadium Municipal no puede ser obra de tal o cual institución. En su consecución tenemos que cooperar todos, ya que se trata de una obra de beneficio general.

Eladio León, Presidente; Por la Comisión Deportiva, Pelegrín Torras.

PRECIOS ESPECIALES DURANTE

VENTILADORES ELECTRICOS "WESTINGHOUSE"

¡Aproveche AHORA esta doble oportunidad! Beneficie su bolsillo y adquiéralo cuando más falta le hace: ¡En pleno verano! Disfrute así, las 24 horas del día, de su acariciante fresco, a un costo bajísimo.

SELECCIONE en la más próxima de nuestras Sucursales el modelo que mejor se adapte a sus necesidades.

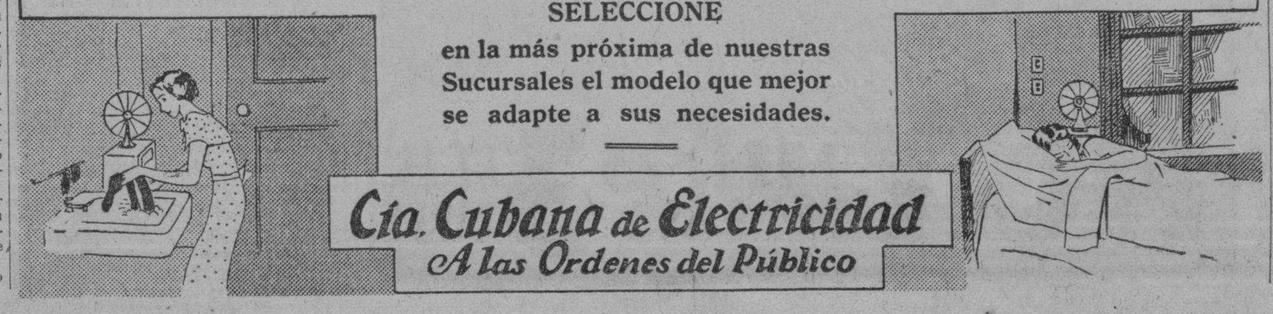

Cía. Cubana de Electricidad
A las Ordenes del Público

Información Telegráfica DEL INTERIOR DE LA ISLA

Por nuestros Corresponsales a través del Hilo Directo del DIARIO

PINAR DEL RIO

REPOSICION DE POLICIAS

PINAR DEL RIO, Junio 4. DIARIO, Habana.—Por orden de la Jefatura del Estado Mayor del Ejército Constitucional, ordenóse la inmediata reposición de todos los policías y clases declarados cesantes recientemente en esta capital. En la mañana de hoy tomaron posesión de sus cargos nuevamente algunos de dichos miembros de la policía nacionalizada.

TERMINO LA ZAFRA EN ESTA PROVINCIA.—Ha terminado la zafra azucarera en esta provincia, con el siguiente resultado: Central Bahía Honda, 62.625 sacos; Niágara, 50.551; San Ramón, 82.858; Andorra, 86.925; Pilar, 112.004; La Francia, 64.900; y San Cristóbal, 87.999. En total, 588.262 sacos standard de trece arrobas cada uno. Veinte mil braceros quedan sin trabajo con la terminación de la zafra, contribuyendo a que se agrave más la situación económica que atraviesa esta región. Espérase que el Gobierno inicie algunas obras públicas, para dar ocupación a esos elementos obreros.—Guillermo Rodríguez, Corresponsal.

HABANA

ASISTIDA DE GRAVE INTOXICACION

MARIANAO, Junio 4. DIARIO, Habana.—Esta tarde fué asistida en el Centro de Socorros del Vedado, por el Dr. Mas, la joven Ofelia Guerra, natural de la Habana, de 17 años, vecina de la Avenida siete, entre nueve y diez, Almendares, de una grave intoxicación. Según informó la paciente al vigilante número 78, Mario de Diego, tomó equivocadamente tinta rápida, al creer que era café.

COMENZARON LOS EXAMENES EN LA ESCUELA SUPERIOR

GUINS, Junio 4. DIARIO, Habana.—En la escuela superior de segunda enseñanza de esta ciudad han comenzado hoy, los exámenes para alumnos libres, bajo la dirección del doctor Silvio de la Torre, competente director del Instituto.

El alumnado está dando pruebas de haber asimilado satisfactoriamente las enseñanzas de sus profesores. Corresponsal.

EL SERVICIO DE GIROS POSTALES, DIGNO DE APLAUSO

SANTIAGO DE LAS VEGAS, Junio 4. DIARIO, Habana.—Es elogiado por el público, el servicio de Giros Postales Telegráficos. Ayer fué recibido uno, impuesto en Santa Clara ,el cual a los tres minutos, era pagado a su destinatario el Sr. Ramón Linares, Jr., quien felicitó a los empleados de Comunicaciones por su actividad.

CONSTITUIDA LA ASS. DE CORRESPONSALES. — Se ha constituido en ésta, la Asociación de Corresponsales y prensa local, siend electo presidente de la misma, el Sr. Félix Muñoz, y secretario, el que suscribe; correspondiendo el cargo de tesorero, al compañero Amado Herrera. La Asociación se propone llevar a cabo un buen programa, en su desenvolvimiento social y colectivo.—M. Perera, Corresponsal.

MATANZAS

FALLECIO VICTIMA DE GRAVES QUEMADURAS

MATANZAS, Junio 4. DIARIO, Habana.—Falleció en el Hospital Civil, víctima de gravísimas quemaduras, las que se produjo con ánimo de suicidarse por estar aburrida de la vida, según declaró, la joven Berta Almeida Barbona, soltera, de 18 años de edad, vecina de Daoiz y América. Lovio Corresponsal

SANTA CLARA

IMPACIENCIA POR LA DEMORA DE LA AMNISTIA

RANCHO VELOZ, Junio 4. DIARIO, Habana.—La opinión muéstrase impaciente por la demora del Congreso en votar la Ley de Amnistía, estimándola como necesaria para que reine la paz moral y la confraternidad entre los cubanos. Dicha inactividad en tal vital problema, es objeto de críticas y protestas.—Sarabia, Corresponsal.

DETENIDO HASTA QUE SE DILUCIDE SI TUVO PARTE EN EL CRIMEN DE MAJAGUA

RANCHO VELOZ, Junio 4. DIARIO, Habana.—Encuéntrase en el Bivac de ésta, Salomón Echarte, que fué detenido hasta dilucidar si tuvo participación en el asesinato del comerciante de Majagua, de donde es sereno. Echarte vino a ésta llamado por su encargado, pues posee dos casas, para ponerse dentro del Decreto-Ley 750. Echarte no puede haber venido a esconderse aquí, debido a ser muy conocido por todos los vecinos, gozando fama de ser un hombre honrado.—Sarabia, Corresponsal.

RANCHO VELOZ, Junio 4. DIARIO, Habana.—Después de informar a las autoridades de la detención de Salomón Echarte, de que dí cuenta esta mañana, el detenido fué puesto en libertad, por resultar exculpado en el crimen del comerciante de Majagua.—Sarabia, Corresponsal.

ORIENTE

MITIN, PRO-AMNISTIA EN SANTIAGO DE CUBA

SANTIAGO DE CUBA, Junio 4. DIARIO, Habana.—El Alcalde Municipal concedió permiso para celebrar un mitin «pro-amnistía» en el Parque Céspedes, de esta ciudad el próximo sábado.

SE INTOXICO CON TINTA RAPIDA.—En el pueblo de Yara, la joven María del Carmen Alarcón, se intoxicó con tinta rápida, siendo su estado grave, ignorándose la causa por la cual tomara esa resolución que la tiene a las puertas de la muerte.

INTERESANTE JUICIO EN LA AUDIENCIA. — Continúa en la Audiencia de esta ciudad el juicio que se sigue contra «Yayo» Bertot, matador del Teniente de la Marina de Guerra Constitucional, Esteban Balliestra. El hecho, como se recordará, ocurrió en el Parque Céspedes de la ciudad de Manzanillo, resultando también herido grave, el también Teniente Eduardo de la Torre.

El Fiscal interesa la pena de catorce años, más dos años por lesiones graves y atentado a agentes de la autoridad.

Numerosos testigos han venido desfilando en la Audiencia, por este juicio, siendo hasta ahora la prueba favorable para el acusado.

RECITAL EN EL CONSERVATORIO.—Hoy, en los salones del Conservatorio Provincial de Música ofrecerá el recitador cubano señor Ricardo Obeso, un billante recital a beneficio del próximo Congreso Eucarístico.

El señor Obeso se encuentra en esta ciudad de paso para los Estados Unidos, donde ampliará sus estudios.

COMERCIANTE FALLECIDO.—Se ha efectuado en esta ciudad el sepelio del estimado comerciante de esta plaza, señor César Echemendía, constituyendo una sentida manifestación de duelo, dado la estimación que gozaba. D. E. P. y reciban sus deudos la sincera expresión de nuestra condolencia.—García, Corresponsal.

M.E.C.D. 2016

ACORDADA POR LOS DE RANCHO VELOZ, SE REUNIRAN EN CONVENCION LOS CONCEJALES DE LA REPUBLICA

CRONICA HABANERA

EN EL ENCANTO

Día de gala el de ayer en el «Encanto», el aristocrático teatro, preferido por la sociedad habanera.

Fué con motivo del estreno de la preciosa y exquisita producción titulada «La Favorita», interpretada por Kay Francis, George Brent, Geneviève Tobin y Ralph Forbes.

Esta cinta gustó mucho por su simpático argumento y la magnífica interpretación de los actores.

A continuación ofrecemos los nombres de algunas de las damas que asistieron al «Encanto» ayer:

La Princesa de Ruspoli.
La Condesa de Covadonga.
Amalia Simoni de Peláez, esposa del secretario de Gobernación.
Rosita Montalvo viuda de Coffigny, Alicia López Bisbal de Rodríguez, Conchita Bosque, Pepilla Penín de Rodríguez Fuentes, Julita Plá, Clara Carreras de Mendieta, Elvira de Armas de Fritot, Gloria Erdman de Juarrero.
Carlota Zaldo de Mendoza.
Josefina Barraqué de Sabatés.
Lolita Rams viuda de Gaye, Carolina Mantice de Muller, Josefa Alvarez Flores de Onetti, Hortensia Maragliano de Franchi Alfaro, Lourdes de la Torre de Diehl.
Lily Goicoechea de Cámara.
Mercy del Monte de Maciá.
Isabel Alpízar de Paz, Catalina Washington viuda de Gumá, Aurora G. de Washington, Carolina Parellada viuda de Zanón, Lolita de la Vega, Isolina Díaz, Dulce María Chacón de Salas, Laura Cowley de Remírez, Hortensia Colón de Sierra.
Ernestina Ordóñez de Contreras.
Margarita Contreras de Beck.
Hortensia Arroyo de Castellanos.
Lolita de la Vega de Maruri, Otilia Ramos, Regla Sueiras de Recio, Cachita Fernández Roger de Argüelles, Marcela de Haro de Col.
Evangelina de la Vega de Céspedes.
Virginia Calvo de Varona.
Piedad Hidalgo de Galletti, Dulce María Cazimajou de Bahamonde, Florinda Jardínez de Viamontes, Nena Delgado viuda de la Cerra.
Margarita Villa Urrutia de Fernández Ruenes.
Clarita Coro de Salup, Carmen Cerra de Fernández Villasuso, Evelia Méndez de Valdés Rodríguez, Nena de la Cerra de Soler, Juanita C. viuda de Arregui.
Conchita de Cárdenas de Weber.
Mercy Taquechel de Viñals.
Zeida Ochoa de Morales.
María Teresa Larrea de Tarafa, Dolores Amable de Valdés, Ana María Blanco de Solís, Lila Forcade de Mora, Matilde Dopico de Sanabria, Betty Paz de Posada, Leo Rodríguez de Fernández Muñiz, Niñita Quintana de Villoldo.
Ana María Sánchez de Goicoechea.
Mary Caballero de Ichaso, América Balsinde, Hortensia Rodríguez, Lola Sánchez de Busto, Rosita Quintana de Lagueruela, Nena Caveda de Fernández, Amparito Alvarez Agüero de Cuesta, Gloria Alvarez.
Piedacita G. Sarraín de Suárez.
Eva Lujardo de Pagés, Carmen Gálvez viuda de Cortiñas, Rosa María Hernando de Gastón, señora de Forrest, Lolita Morera de García Alonso, Adolfina Fernández de Grave de Peralta, Amparo Ledón de Ledón, Matilde Ledón de Martínez.
Bebé Solar de Bassín.
Julita Montalvo.
Estela Menocal de Lobo
Lucila Noguer de Ovies, Camino de Márquez, Rosita Pelleyá de León, Angela Samper de Cárdenas, Monzona Rivero de Veith, Pina Díaz de Rivas.
Gloria Castellá de Barrios, Josefina Buría de Medio, Mina Altuzarra de Pérez Chaumont, Evangelina López de Palacio, señora de Villoldo, señora de Lescano Abella.
Señoritas:
Silvia Freyre, Elizarda Sampedro, Gina Arango, Haydée Camacho, Loly Bravo, Georgina Martín, Josefina y Silvia Aballí.
Loló Vinent.
Conchita y Sarita Espinosa.
Madeleine Gaye.
María Luisa y Rosario Arellano, Carmen y Teresa Blanco, Nenita Forrest, Cuchita Lluria, Mercedes Onetti, Elsa G. de Castro, Hortensia del Valle.
Cristina Mendoza.
Loló Casteleiro.
Josefina Vilela, Nantilde León, Marina Marchena, Gloria Barrios, Georgina y Silvia Shelton, Maricusa y María Medio, Marta Valdés Amable, María Teresa Palacios, Hortensia Tapia, Berta Díaz Balsinde, Eva Giménez.
Conchita y Ofelia López Bosque.
Rosa Margarita Quevedo, Silvia Carranza, Zoraida Lamar, Olga del Pico, Raquel Jaquet, Olga Lamas, Josefina y Hortensia Knight, Cusa Moré.
María Julia de Céspedes.
Poupée Venero, María Luisa Valdés, Juana María y Consuelo Barceló, Carmen, Margarita y Esther Busto, Uldarica Mañas, Nena Rodríguez García, Cristina y Josefina Zanón, Lucrecia de Haro, Rosita Almansa.
Minita Pérez Chaumont.
Angelita López Oña.
Juana María Catá, Caridad López Serrano, Carmita y Margarita Jiménez, Silvia y Bertha Gottardi, Loló de Cárdenas, Herminia Rodríguez.
Fina Contreras.
Alicia Vignau, Conchita Fernández Caveda, Carmelina Cortiñas, Alicia Ordetz, Teté González Roig, María Pepa Martínez Romero, Chela Oliva, Silvia Pérez de la Torre, Marta Washington, Carmelina Castillo, Conchita de la Cerra.
Armantina Cuervo

EN EL JOCKEY CLUB.—La gran fiesta del día 13.

Como hemos anunciado, el sábado 13 de junio, tendrá efecto la grandiosa fiesta denominada «Noche de Luna», y para la cual reina extraordinaria animación en la sociedad habanera.

Podemos decir que se reunirán allí los más destacados elementos de nuestra juventud elegante, para participar de una fiesta que se verá plena de animación y alegría.

Habrá magníficos premios, donados por las principales casas comerciales.

Los salones y jardines, donde se colocarán las mesitas, lucirán decorados bellamente, e iluminados semejando una preciosa noche de luna.

Habrá un show en que tomarán parte conocidas artistas.

Y tocará nuestro primer conjunto musical, la famosa orquesta de los hermanos Castro, que dirige Manolo Castro.

Como ya hemos dicho, la entrada será por rigurosa invitación, las que pueden solicitar por el teléf. F-6438, de la señorita Conchita Espinosa, directora social del Jockey Club, organizadora de esta gran fiesta.

Hay gran demanda de invitaciones para este evento social, que resultará muy lucido.

EN RIVIERA.—Hoy será un gran día en «Riviera», el favorecido teatro del Vedado.

Se estrena allí, la más interesante producción filmada últimamente, por su argumento interesante y que lleva por título «El enemigo del hombre», basada en algunos pasajes de la vida del inmortal Louis Pasteur.

Está interpretada magistralmente por Paul Muni, Josephine Hutchinson, Anita Louise y Donald Woods.

En las tandas de las cuatro y quince y ocho y media, se exhibe la bella cinta musical «Fama sin dicha», por Winifred Shaw, Genevieve Tobin, Lily Talbot y Allen Jenkins.

Ayer, se vió «Riviera», muy favorecido con motivo de estrenarse en Cuba, la preciosa cinta de Kay Francis, «La favorita», estando secundada por George Brent, Claire Doods y Ralph Forbes.

En las tandas de las cuatro y de las ocho y media se estreno: «El expreso aerodinámico».

Entre la numerosa concurrencia que llenó la sala, se encontraban las señoras siguientes:

La Condesa del Castillo.
Mirta Martínez Ibor de del Monte, Carlota Ponce de León viuda de Zaldo, Pilar Bolet viuda de Ponce de León, Pilar Reboul de Fernández, Usenda Deus de González Labarga, María Romero de Vieites.
Alicia Párraga de Mendoza, Adolfina Valdés Cantero de Martínez, Matilde Mendoza de Roberts, María Mendoza de Bailey, Lily Morales de Coroalles.
Piedad Sánchez de Pedro.
Cuca Pons de Texidor.
Augusta de la Cova de Ramírez León, Alicia Alvarez de la Campa de Fuentes, Matilde Peláez de Dopico, Piedad Díaz de Martínez, María Rodríguez Alegre viuda de Miranda, Angela Alemany.
Sarita Larrea de García Tuñón.
Tina Sarrá de Sánchez.
Chiquitica de la Torre de Escarza, Josefina viuda de Peña, Estela Riva de Blanck, Dulce María Reyes Gavilán de Pujals, Alicia Miranda.
Matilde Sánchez Montoulieu de Sorzano.
Raquel Pérez de Rivero.
Evangelina Coya viuda de Gutiérrez, Marta Andrews, Manolita Coello viuda de Ramos Izquierdo, señora de G. Regalado, Hortensia Martel de Berndes.
Chita Diehl de Pollack.
Ofelia Valverde de Rodríguez.
Angeles G. Regalado de Castro Montejo.
Conchita Fernández Longa de Giquel, Ofelia Muguía de Alvarez, Aimée Mendizábal de Suárez, Berta Vega Flores de Fernández Romeu.
María Antonia Mendoza de McDonald.
María Teresa Mendoza de Deschapelles.
Divina de Córdoba de Estefani, Nenina Rosales de Cossío, Caridad Rosales de Alzugaray, Carmela Sampedro de Argüelles, Anita Smith de Solís.
Carmelina Entrialgo de Blanco.
Berta Hoyos de Erro Betancourt.
Mary Andricain de Barrientos, Fefa Sabater de Saladrigas, María Antonieta Zaldívar de Castillo, Chiquitica del Junco de Aranda, Mirta Linares, Carmela Caballero de Quesada, Isolina Cano de Henares.
Floraida Fernández Reboul de Tolón.
Señoritas:
Concha Rosales, Matilde y Rosilda Verdeja, Mary Núñez, Marta Facio, Carmelina Solís, Ninina y Ofelia Gómez de Molina.
Lola María y Kika Sánchez.
María Elena y Rosario González Labarga.
Adriana Martínez, Anita e Isabel Galdós, Fifí Roberts, Violeta y Mirta Basterrechea, Panchita Martínez, Carmelina Lluria.
Carmelina Escarza.
Evangelinita Gutiérrez, Olga Mata, Elena Angulo, Marta y Josefina Peña, Mingtoy Texidor, Saritica Sabater, Lourdes Caballero, María Pérez Díaz.
María Luisa de Cárdenas.
Marta Pujals, Monadita Berndes, Hortensita Arroyo, Elena Castellanos, Zenaida Mont-Ros, Anita, Ada y Graziella de Blanck.
María Luisa Mendoza.
María Teresa Freyre.
Silvia Sánchez Toledo, Adria Giquel, Bebé y Zeida G. Regalado, Lourdes Ramos Izquierdo, Georgina Vilaró, Ofelia Vázquez.
Gina Chomat.
Lolita Coroalles.
Alicia Dopico, María Matilde y Silva Aróstegui, Dora Pogolotti, Graziella y Alicia Miranda, Chiquitica Meneses.

EL ESTRENO DE «DESEO».—Ayer fué estrenada en los grandes teatros «Auditorium» y «Fausto», la maravillosa producción «Deseo», interpretada por Marlene Dietrich y Gary Cooper, encabezando un valioso reparto.

Ambos coliseos se vieron desde hora temprana colmados de público, ya que se trata de una producción que viene precedida de los más cálidos elogios de la crítica norteamericana.

En el «Auditorium» se exhibió en las tandas de las cuatro y de las ocho y media, la bella cinta «Donde las dan...», por Gail Patrick y Kent Taylor.

En «Fausto» se cubrió dicho turno con la emocionante producción «Huérfanos del destino».

A continuación ofrecemos los nombres de algunas de las damas que asistieron.

Señoras:
Silvia Hernández de Rivero.
Carmela Ledón de Mendieta.
Mariana Seva de Menocal.
Cristina Kindelán de Mendoza.
Micaela Mendoza viuda de Carrillo.
Nena Rodríguez de Santeiro, Bibí Lima de Maduro, Lily Longa de Arellano, Virginia Olavarría de Lobo.
Maggie Orr de Aróstegui.
Nena Ripero de Angulo.
Consuelo Lamar de Mendoza.
Isabel Falla de Suero, Alicia López Bisbal de Ridríguez, Marilita Machín de Luttich, Jacinte Torres de Salazar, Matilde Truffin, Laura Rayneri de Alonso, Gloria Ariosa de Almagro, Cuca Ariosa viuda de Arango.
Nena Valdés Fauli de Menocal.
María Luisa Montalvo viuda de Kohly, Margarita Scull de Alvarez, Nena Bascuas viuda de Portilla, María Meso de Fernández, María Montoro de Seiglie, Conchita Fernández de Armas, María Larera de Suero.
María Ojea viuda de Guzmán.
María Teresa de Varona.
María Fernández viuda de Goizueta, Pilar León de Camacho, Esther Espinosa viuda de Enríquez, Justina Monteagudo de Portal, Cristina Fernández de Castellví, Cheché Parreño de Salcedo.
Anita Sánchez Agramonte viuda de Longa.
Isis Ortiz de Aguilera.
María Esperanza de la Torre de Tamayo, Margarita Vadía de Carbonell, Luz Suárez de González del Valle, María Isabel Suárez de Sánchez, Aída López de Rodríguez, Consuelo Sánchez de olás, María Brochi de Fernández.
Zeida Cabrera viuda de la Torre.
Elenita Pollack de Aguilera.
Georgina Menocal de Sardiña, Conchita Martínez Pedro de Menocal, Rosita Sardiña de Mazorra, Carmen Martínez Pedro de Gamba, Graziela Rocha de Zorrilla, Hemelina del Riesgo de Rocha, María Isabel Sánchez de Loret de Mola, Clarita Suárez de Guastella.
Estelita Alonso de Nodarse.
Yoyín O-Farrill de Mendieta.
Malula Rivero de Scull.
Olga Oliva de Montalvo, Carmita García de Maresma, Lilia Carrera de Estéfani, María Francisca de la Sierra de Baró, María Sánchez de Lamar, Julia Bolado de Entrialgo, Carolina Bolado de Sellés.
Consuelo Ferrer de Palma.
Margarita Arango de Saavedra, Trina Armengol viuda de Jiménez, señora Milanés de Morales, Nena Fernández Villasuso de Ros, Olimpia Goizueta de Pons, Madame Descamps, señora de Vilanova.
Carmen Aróstegui de Longa.
Angelita Roig de Cano, Carmen López Castro de Ramos, Estela Gamba de Juncadella, Bebita Miyares de Juncadella, María Vázquez de Smith.
Oria Varela viuda de Albarrán.
Mrs. Macyntire, Grace Macintyre de Casanova, Monona Shelton de Solís, Elvira de Armas de Fritot, Ofelia Alvarez de Alizalde, Luisa Delfín de Vega Flores, María Morales de Stincer.
María Esperanza Montalvo de Lobo.
Marila Yavorska de Col, Berta Pina de Cárdenas, Patria Pina, Evelyn del Barrio, Lucila T. de Noguer, Ofelia Cortés de Cano, Consuelo Alvarez Cerice de Arango, Mancy Boullosa de Fonts.
Silvia Vieites de Maxwell, Aimée Mendizábal de Suárez, Angela Matilde Abalo de Durland, Estela Cabrera Saavedra de Andreu, Silvia Gros de Pavón.
Aleida Averhoff de Riva.
María Antonia Alvarez Pollán de Florit, Fefa Inclán de Caballero, Cuca Inclán de Hevia, Berta Orbiz de Llaca, Teddy Carrillo de Sánchez.
Hilda Sarrá de Sánchez.
Julieta Cadenas de Silva.
Cándida Vega viuda de Cruz, Josefina de Vega viuda de Posada, Carmelina L. viuda de González Capote, María Teresa Rodríguez de Ruiz.
Maruja Barraqué de Sánchez.
Isabel Reyes de Zúñiga.
Silvia Sánchez Barraqué de Rosell, Adela García Capote de Goicoelea, María Luisa Arango de Escobar, Zoila Pérez Fernández de del Valle.
Lidia Plá de Osuna.
Cuqui Ponce de León de Upman, Chela Robelín de Morales Broderman, Paulina de León de Cordobés, Zoila Soto de Urruela.
Margarita Mendoza de Miyares.
Beatriz Alonso de Arnoldson, Esther Cortina de Carbonell, Cusa Macías de Cortina, Teté Delfín de Fernández Pellón, Cucusa Llansó de Carreño, Ernestina Marcoleta de Mestre.
Señoritas:
Luisa Montalvo, Corita Sánchez Agramonte, Peggy Smith, Nenita Ramírez Olivella, Cusa Carrillo, Estelita Santeiro.
María Antonia Morales.
Cristinita Castellví.
Anita e Isabel Galdós, Lolita y Graziella González del Valle, Flora María Lamar Mimí Sánchez, Zeida Portal Josefina Ruz.
Hortensita Colás.
Teté Fernández Selles, Lupe y Margot Zúñiga, Gilda Gros, María Teresa Alonso Puiol, Marta Mesire, Chacha Acevedo, Piluca Fernández, María Elena Ros, Carmen Luisa y Marietta Aguile, Carmen y Carina de Posada.
Alelí Morales.
Magda Urruela, Ofelita de la Cruz, Josefina de la Cotera, Elvira de la Campa, Isabel Escasena, Margarita Morales Robelín, Odette Descamps, Lilily Riquelme, Esther Cordovés, Pepita Casuso, Pepa Vignau.
Cuca y Alicia Valiente.
Jerry López.
Ofelia, Josefina y Luisa María Morales de los Ríos, Rosa Herrera, Josefina Valverde, Hortensita Gou.
Sara y Josefina Giménez Cadenas.
Tersita Rionda, Gloria y Josefina Loredo, Alicia Pedroso, Cristinita Saladrigas, Marta Sánchez Barraqué, Maruca Fáez, Nené Mendizábal.
Hilda Vilanova.
Serafina Sorzano.
Carmelina, Nenita y Josefina Villa, Nena Llerandi, Marina Gómez Boada, Nona Calvo, Estela Boada, Marta Murray, Beba García Capote.
Rosita, Margarita y Enita Rayneri.
Gina Arango, Eloisita Montalvo, Lulú Horstman, Beba Valdés Dapena, Josefina y Elodia de Cárdenas, Ana María y Miriam Pedro, Delia Salcedo, Lidia y Celita Rayneri, Margarita La Guardia.
Livia Averhoff.
Nenita Murillo, Chiquitica y Sarita Paradela, Alicia Andreu, Consuelito Díaz Pardo, Carola Olavarría, Pilila y Haydée Camacho.
Carmencita Herrera.
María Galbis, Olga Beltróns, Perla Gumaer, Amalia y Hortensia Lavedán, Pepita Rivera, María Eugenia de la Barrera, Raquel y Carmelina Stincer, Hilda Lasa, Berta Albarrán, Loloita Meza.
Marta Castro Cárdenas, Ofelia López Gobel, Esperanza Núñez de Villavicencio, Mimí Ardavín, Carmen Rodríguez Bacardí, Elsa Wilryex.
María y María Luisa de la Torriente.
Mercy Montoulieu.
Elsa, Marina y Nedda Díaz Biart, Laura de Solo, Delia y Gloria Morales Milanés, Ofelia Bernal, Andrita Hernández, Elena de Solo.
Bibí Espinosa.
Panchita Steegers, Nena Greñas, Olga y Marina G. Mendoza, Margarita Saavedra, Graziella y Elena Ponce, Graziella Fresneda.
Y María Portuondo.

Luis DE POSADA.

Insiste el Secretario de Hacienda en que lo dejen trabajar y cesen de visitarlo en solicitud de destinos

Dice que los actuales momentos reclaman de los Secretarios, el máximo del esfuerzo. Estudiará impuestos científicos que tengan la sanción popular. Estudia el presupuesto

El Secretario de Hacienda, doctor Wolter del Río, al recibir a los periodistas después del medio día de ayer, y antes de abordarle sobre noticias del departamento a su cargo, nos rogó una vez más, como una persona sedienta de ser oída por sus amigos y por los visitantes, que lo dejen trabajar, que lo visiten sólo para asuntos oficiales, sobre problemas que interesan a Cuba para su bienestar económico, pues los problemas de personal no son los actuales momentos para plantearlos, porque no hay tiempo ni tampoco es su oportunidad, teniéndose en cuenta que en este mes de junio, último del año económico, no es el más apropiado para llevar a cabo cambio alguno dentro de la administración.

Repite que publiquemos nuevamente que lo dejen trabajar, reiteradas veces nos lo ha dicho y así lo hemos publicado, atendiendo a su ruego insistente y que no lo abrumen con las peticiones de empleos, sugiriendo que de todas aquellas peticiones justificadas que hayan de hacerse por posiciones burocráticas, tengan la atención de formularlas por escrito, y que atenderá cuantas recomendaciones le sugieran en ese sentido.

De hecho podemos asegurar que hasta el entrante mes de julio, comienzo del año económico 1936-37, no se hará ningún movimiento de personal en la Secretaría a su cargo.

El Secretario de Hacienda doctor Wolter del Río, sigue ocupadísimo en el estudio de los presupuestos. Después de los distintos cambios de impresiones que ha celebrado con sus compañeros del Gabinete y sus ex compañeros del Congreso, no ha querido fijar cifra para la totalidad de los mismos, que dependerá de la reestructuración que viene verificándose en cada una de las Secretarías del Despacho, manteniendo la tesis, muy justa y humana, y también expuesta por él en distintas ocasiones, de lesionar lo menos posible a la empleomanía, evitando que sea muy crecido el número de cesantías que se dicten, con motivo de los reajustes que se hagan.

SOBRE IMPUESTOS.—El Secretario de Hacienda, doctor Wolter del Río, en las entrevistas verificadas últimamente con sus ex compañeros del Congreso, ha sugerido que estudien ampliamente la Ley Manning, del experto americano que rindió un amplio informe al Gobierno de Cuba en la época del general Machado, dejando importantes proyectos de tributación para el petróleo y sus derivados, que pueden ser creados para reforzar las recaudaciones del erario público, y cuyo informe será conocido por el Congreso y por el Secretario de Hacienda, para después de su estudio, someter los proyectos de ley necesarios para el logro de esos impuestos y como consecuencia el aumento de las recaudaciones del Estado, con impuestos científicos, debidamente estudiados, que tengan la sanción de la opinión pública.

CREDITO PARA OBRAS.—El representante por las Villas, señor Rigoberto Ramírez, visitó en la mañana de ayer al Secretario de Hacienda, para interesarse por la situación de 40.000 pesos que acordó el Gobierno Provisional, para construir la carretera de Caibarién a Camajuaní, tan necesaria para el desenvolvimiento económico de ambos pueblos.

EXPORTACIONES AUTORIZADAS.—La Subsecretaría de Hacienda ha autorizado las siguientes exportaciones de licores: 10.000 litros de ron, destinados a New York, y que serán embarcados por el vapor americano «Oriente». 45 litros de ron destinados a Wiedeman and Co., de New York; 175 cajas de ron, también para New York, destinados a Dry Ginger Ale Co., por el vapor americano «Yucatán». 480 litros de ron, con destino también a Dry Ginger Ale Co., de New York. 250 litros de ron con destino a Los Angeles, California, a la firma Norman E. Stirling, y 1.920 litros de ron, consignados a Kienzler Co., de New York.

DENUNCIA DE UN GREMIO.—La Secretaría del Trabajo ha trasladado a la de Hacienda una queja formulada por los miembros del Gremio de Braceros y Estibadores de Puerto de Tarafa, quienes acusan que es exagerada la cantidad de sacos de azúcar que son embarcados por aquel puerto, con pesos hasta de 375 libras, lo que les causa el natural perjuicio, además de que posiblemente defrauden al Fisco en los impuestos correspondientes.

PROTESTA DE AYUNTAMIENTOS.—Los alcaldes municipales de Cabaiguán y Jatibonico han comunicado al Secretario de Hacienda que sus respectivos Ayuntamientos, en sesiones celebradas, acordaron apoyar al de Santiago de Cuba, en su protesta por la forma de verificar el ingreso del Fondo Especial de Obras Públicas, estimando igualmente, que es lesivo para los intereses de los municipios.

UN ENTENDIMIENTO ENTRE LOS ELEMENTOS DEL PUN

No hay institución fuerte, si no tiene disciplina. Esta gran verdad ya la saben los Jefes nacionalistas, pues su máximo orientador, el señor Justo Luis del Pozo, rompiendo con los procedimientos de la política antigua — en que cada cual se ocupaba de sus asuntos personales — ha corresponsabilizado a tolos los organismos del Partido, y a virtud de ello, las recomendaciones de las personas para cubrir puestos públicos, se harán en la misma forma democrática y disciplinaria que como se hizo la reorganización, es decir: de abajo a arriba.

Los Comités oficiales del PUN en los barrios, son como es natural, los que más en contacto están con las masas y por esta razón, recomendarán al organismo superior inmediato: al Municipal, para que éstos, que con sus vistos buenos, las hagan llegar hasta el Comité conjunto de Jefes Provinciales, senadores y representantes que será, el encargado de realizar las gestiones para su cristalización definitiva.

Esta medida, que en un principio—cuando no había sido entendida—tuvo algunos opositores, ahora cuenta con el apoyo de todos lor organismos y afiliados que han podido dar cuenta, que su Jefe Supremo, ha acabado con aquel viejo sistema, de que los Comités Parlamentarios de senadores y representantes, actuaban por su propia cuenta, satisfaciendo compromisos de carácter personal sin preocuparse de los intereses colectivos de los afiliados.

UNA SÍNTESIS DE LA ACTUALIDAD NACIONAL en BROMA!!
CUATRO PLANAS de BUEN HUMOR!!
UNA MANERA DE ALEGRAR LA VIDA SIN COSTO ALGUNO
Eso es COHETES
LA SECCIÓN QUE APARECE EN EL NÚMERO DE LA REVISTA
MÁS DE 80 PÁGINAS 10¢
Bohemia
QUE SE PONE A LA VENTA
HOY VIERNES A LAS 3 DE LA TARDE

MOVIMIENTO POLITICO

Tópicos y Comentarios

—Beruff informa.
—Bi-cameral del CND.
—Convención edilicia.
—Saludos.

EL Alcalde, doctor Beruff Mendieta, asistió ayer, como invitado de honor, a la sesión del Club Rotario y en ella expuso cuanto ha realizado desde que tomó posesión del cargo, lo que se propone hacer, a pesar de la necesidad en que se encuentra de reajustar el presupuesto, y el plano en que se halla en relación con los intereses de propietarios y vecinos.

Es edificante el ejemplo del joven Alcalde. Ante la apreciación que se hace de su administración con motivo de los decretos-leyes, el doctor Beruff Mendieta sale a la luz pública a informar de su labor, a dar cuenta de sus actos, a explicar las medidas, a demostrar que tiene el mejor deseo de acertar y que está dispuesto a rectificar inmediatamente en lo que haya sufrido error o sea lesivo al procomún.

ESTA tarde, a las tres, se constituirá el Comité bi-cameral del Conjunto Nacional Democrático. Diez senadores y diez representantes integrarán dicho organismo, el cual dirigirá y propiciará la labor a desenvolver en relación con las aspiraciones, programa e intereses del partido.

El Comité bi-cameral está llamado a desempeñar gran papel en nuestro proceso histórico y los elementos que lo compondrán serán los mantenedores de los principios e ideales del CND.

EL Ayuntamiento de Rancho Veloz—según moción presentada por el concejal Sarabia, estimado compañero nuestro—ha acordado la celebración en Julio de una Convención de Concejales, con el propósito, no sólo de estrechar los lazos confraternales, sino de estudiar medidas que redunden en beneficio de las poblaciones y sus vecinos.

Acercarse, es entenderse y de la comprensión salen siempre resultados de mejoramiento, máxime cuando se trata de representativos del pueblo.

EL Dr. Agustín Cruz Fernández, Secretario del Trabajo, nos envía atento besalamano comunicándonos haber tomado posesión del cargo.

Asimismo nos saluda el doctor Vicente G. Méndez, al asumir la Alcaldía Municipal de Candelaria.

Agradecemos la gentileza.

SE PIDE QUE LA JEFATURA DE SANIDAD DE ARTEMISA SEA CLASE D

El señor Manuel Perez Galán, representante conjuntista por la región vueltabajera, ha presentado a la consideración de la Cámara un interesante proyecto en el cual, después de sólidas argumentaciones, solicita que la eefatura Local de Sanidad de Artemisa pase a ser Clase D con todos los beneficios que la referida inserción reporta.

El Dr. Oscar Gans anuncia que vuelve otra vez a México

Vino a reivindicarse y está muy agradecido a todos. Su caso ha quedado liquidado

Habana, junio 4 de 1936.

Sr. Director del DIARIO DE LA MARINA,
Ciudad.

Estimado señor Director:

Vine a Cuba para aclarar la falsa imputación que se me hiciera en Agosto de 1933.

Apresuré mi viaje, temeroso de que una Ley de Amnistía me cerrara el camino legal de mi reivindicación.

Felizmente, en esta hora de esperanzas para todos los sectores e ideologías cubanos, la serenidad colectiva ha permitido que la verdad de mi caso se destaque.

El Juez Delegado de la Sala de lo Criminal del Tribunal Supremo me separó libremente de la causa en que injustamente estuve envuelto.

Obtenido el objeto de mi reivindicación regreso a México; pero no podría hacerlo, sin cumplir antes estos deberes de conciencia, que son los móviles de esta carta.

Mi respeto para el doctor Heliodoro Gil, a quien yo no tenía el gusto de conocer cuando llegué a Cuba. Los merece, quien como él, sabedor a mi llegada de que se me perseguía con la calumnia, tuvo el valor cívico necesario para declarar ante la Autoridad Judicial, como fuera él, en concierto con otros legítimos revolucionarios, quien difundiera aquella falsa noticia cuya paternidad se me imputó.

Ojalá que ejemplos de esta naturaleza prendan en la conciencia de mi patria.

También, de manera pública, tengo que formular votos de inextinguible gratitud para el México hermano, para todos sus hijos, de quienes traigo tanta expresión de calor y simpatía. Ha querido México demostrar a los cubanos; a todos los cubanos, sin distinción de ideologías, que nos acogimos al asilo político bajo el amparo de su bandera, que no ha olvidado, como nuestra patria recibió en otros tiempos a esos hijos de México también forzados al exilio, en otras horas de incertidumbre mexicana.

Pero de manera singular he de mostrar mi reconocimiento a los trabajadores mexicanos que me alentaron con sus simpatías y me distinguieron prestando atención a mis observaciones y consejos, los más modestos, sin duda, pero muy sinceros.

Ojalá que los que continúan participando de la vida pública en Cuba vuelvan un poco más los ojos hacia México, hacia ese México de hoy, que es el laboratorio social de más interés en América, pues solo dando lo que le corresponde a los que trabajan y que a pesar de eso carecen, se hace justicia social se salvará Cuba.

No podría terminar estas líneas sin mis expresiones de afecto para mi compañero, el doctor Gastón Godoy que tan gentilmente brindó el aporte de su talento al éxito de mi esfuerzo reivindicatorio.

Suyo afectísimo,

Dr. Oscar Gans Martínez.

PARA BUSCAR LA MAYOR CONFRATERNIDAD ENTRE LOS MUNICIPIOS DE LA REPUBLICA EL PROXIMO 20 DE JULIO SE EFECTUARA UNA CONVENCION DE ALCALDES EN STA. CLARA

Nuestro Corresponsal en Rancho Veloz, que es a la vez, Concejal de dicho término municipal, ha presentado una interesantísima moción, que obtuvo el asentimiento de sus compañeros y la aprobación del señor Alcalde, por la cual se sugiere la idea de celebrar el próximo 20 de julio una Convención de concejales en la ciudad de Santa Clara.

Para hacer conocer a las personas interesadas en este asunto, los detalles en que se ha fundamentado el compañero Sarabia, para producir su proyecto, a continuación lo insertamos con todos sus considerandos:

Mayo 18 de 1936.

Sr. Presidente del Ayuntamiento.
Señor:

La Cámara Municipal de este término en su sesión ordinaria celebrada el día ocho de mayo en curso adoptó, y este Ejecutivo sancionó, el siguiente acuerdo:

PRIMERO: Se da cuenta con la siguiente moción presentada por el Concejal señor Gutiérrez Sarabia.

AL AYUNTAMIENTO: El Concejal que suscribe, tiene el honor de someter a la consideración de sus estimados compañeros la siguiente moción.

POR CUANTO: Estrechar las relaciones de afecto y compenetración que deben existir entre los distintos Ayuntamientos de la República es una necesidad aconsejada para el engrandecimiento de la patria cubana, y estando la Cámara Municipal de Rancho Veloz enamorada de este ideal que proporcionará además, positivas mejoras a los pueblos que han dado su representación a los Concejales de la última elección en que la voluntad de electorado se manifestó libremente.

POR CUANTO: Una convención de Ayuntamientos en la que estén representados los consistorios de la Nación por medio de delegaciones compuestas con no menos de dos ni más de cinco Concejales por cada Cámara Municipal en la que se discutan libremente los proyectos que presente cada delegación resultara fructífera al desenvolvimiento de la vida de cada Municipio, y también traerá aparejada la adopción de un programa de leyes de positivas mejoras procomunales conforme el progreso de la República, y también la consagración de una verdadera autonomía municipal.

POR CUANTO: La ciudad de Santa Clara por su situación en el centro de la isla y contar con las mejores vías de comunicación resulta apropiada para hacer la sede de la convención a que se contrae esta moción.

POR TANTO: La Cámara acuerda invitar a todos y a cada uno de los Ayuntamientos de la República para la celebración de una convención de Concejales que deberá tener efecto en la ciudad de Santa Clara, cuya fecha inicial será el día veinte de julio del año actual, y cuya duración y demás requisitos serán señalados por la misma convención en su sesión de apertura.

Que por la Alcaldía se transcriba a todos y cada uno de los distintos Ayuntamientos de la Nación copia literal de este acuerdo, que servirá a la vez de invitación a las distintas Cámaras Municipales, de súplica de cooperación al mejor éxito de la convención de Concejales que se interesa celebrar, rogándoles se sirvan acusar recibo así como su adhesión en caso de que la respectiva Cámara acuerde concurrir a la referida convención, así como se le agradecerá cualquier objeción o iniciativa al efecto.

Una vez aceptada por la mayoría de los consistorios la idea de la convención, este Ayuntamiento designará una Comisión de sus Miembros, para que a la vez que se entienda con todo lo pertinente a la organización de la convención, la que, además, será la delegación que represente a esta Cámara en la repetida convención.

A este acuerdo que se adopta con carácter ejecutivo se le dará cumplimiento sin esperar el transcurso del tiempo que señala el Artículo 157 de la Ley Orgánica de los Municipios.

Previa discusión y votación es aprobada por unanimidad la anterior moción.»

Y tengo el gusto de trasladárselo para su conocimiento y el de la Cámara de su acertada Presidencia, a los efetcos que estime pertinentes.

De Vd. atentamente,

Tomás Sáez.
Alcalde Municipal P. S. L.

FUNCIONAN DOS MESAS EN SANCTI SPIRITUS

Una comisión de congresistas del Conjunto, integrada por los senadores Frank Carrillo y Alonso Pujol y los representantes Ferrer, Mauri y Abelardo Ruiz, se entrevistaron ayer con el Secretario de Gobernación, doctor Carlos Peláez, tratándole del problema que existe en el Ayuntamiento de Sancti Spiritus, donde se encuentran funcionando dos mesas: una de ellas integrada por 11 concejales conjuntistas y otra por 10 concejales de la Coalición Tripartita.

La primera de ellas—según informaron — está funcionando en el Ayuntamiento, y el Gobernador provincial ha sancionado ya y vetado, inclusive, acuerdos adoptados por la misma.

Los visitantes hicieron entrega al Secretario de Gobernación de un memorándum, en el que hacen historia del caso.

Consignan que la mesa de edad de ese Consistorio con la protesta de los concejales de la Mayoría — conjuntistas — a propuesta de su presidente, rechazó a dos concejales del citado partido, alegando que se encontraban incapacitados por ser arrendatarios del Municipio.

Señalan que, en vista de ello, los citados concejales pasaron a terceras personas los contratos, siendo así mismo rechazados por la mesa de referencia los citados documentos, al solo objeto de convertir la mayoría en minoría.

Por último proponen que, de resolver el departamento anular ambas mesas, por considerarlas ilegales, fije en la resolución que dicte que la mesa provisional no se encontrara facultada para impedir la toma de posesión de ninguna persona que presente su certificado de elección, sin perjuicio de las acciones, derechos y reclamaciones que se puedan establecer a posteriori.

El Secretario de Gobernación les ofreció prestar el mayor interés al asunto, a fin de dejarlo solucionado a la mayor brevedad posible.

UNION DE SARGENTOS NACIONALISTAS DE LA HABANA

El próximo sábado, día 6, a las 3 de la tarde, en el Círculo de Reina 57, adtos, celebrará nuece e importante Asamblea la UNION DE SARGENTOS NACIONALISTAS DE LA HABANA, la poderosa organización que viene librando intensa labor en defensa de la Sargentería nacionalista.

Aprobado ya su Reglamento por el Gobierno Provincial, se elegirá el sábado el Directorio Cenral, compuesto de 111 miembros, incluyendo 2 Delegados por cada uno de los 43 barrios de la Habana. Además de la lectura y aprobación del acta anterior y asuntos generales.

Se encarece la asistencia de todos los Sargentos políticos, Delegados y Miembros de Comités Ejecutivos Nacionalistas en este importante acto.

Dr. Gustavo AYNAT.

ALREDEDOR DEL MUNDO
EN BUQUES
"PRESIDENT"
Clase Turista ..... $ 563.00
Primera Clase ..... $ 854.00
Viajes con todos los gastos pagos en todas las salidas de estos buques.
Para más informes diríjase a:
Dollar Steamship Lines
Lonja del Comercio 210 Tel. A-8

LOS DUENOS DE CASAS Y EL ALCALDE LLEGAN A UN ACUERDO EN CUANTO A LA INSCRIPCION DE FINCAS

SERA SUBASTADA LA PARTE QUE TIENE JOSE MARIA MORE EN LA FINCA RUSTICA "HATO CORRAL"

Pensionado Rogerio Caballero con $1,500 anuales como Comandante del Ejército Libertador. Ha sido condenado Julio Lajonchere a pagar $1,000. Divorcios y exhortos

CONFESION Y RECONOCIMIENTO EN EXHORTO.— El señor Juez de Primera Instancia de Alamendares, ante el Secretario Whitmarsh, y en exhorto procedente del Juzgado de Primera Instancia de Jaruco librado en el Cuaderno de Pruebas de la parte demandada correspondiente al juicio de mayor cuantía seguido por el señor Manuel Flores y García contra la Hershey Corporatión, ha señalado el día 8 de los corrientes, a las 10 de la mañana, para las pruebas de confesión judicial y reconocimiento de documentos por dicho actor señor Flores y García.

SERA SUBASTADA LA PARTICIPACION QUE TIENE JOSE MARIA MORE EN LA FINCA HATO CORRAL, EN EL TERMINO DE SAN NICOLAS.—Ante el Secretario Miguel Sainz Silveira dictó providencia ayer el señor Juez de Primera Instancia de Almendares, en los autos del juicio declarativo de mayor cuantía seguido por Francisco Garrido y Palau contra José María Moré y Marruz, disponiendo sacar a pública subasta por primera vez y término de veinte días, el bien embargado, consistente en la participación proindiviso del señor Moré de un 70 por ciento del dominio que le pertenece en la finca rústica Hato Corral, de Ganado Mayor y Menor, titulada Nuestra Señora de Belén, y sobrantes de la Hacienda El Rosario, en el Término Municipal de San Nicolás, Partido Judicial de Güines, tasada en $18,000 habiendo señalado para el acto del remate el día 14 de julio próximo a las 9 a.m.

ADMITIDO UN MAYOR CUANTIA.—Por providencia deayer, el señor Juez de Primera Instancia del Centro, doctor Rubio Linares, ante el Secretario Gabriel Lafuente, admitió la demanda establecida por Mercedes López Riverón contra Cayetano Castro y Bueno, sus herederos, sucesores o causahabientes, la que se sustanciara por los trámites establecidos para el juicio de mayor cuantía; disponiendo el emplazamiento de los demandados dentro del término de nueve días para que se personen en los autos.

CONCEDIDAS DOS PENSIONES EN EL JUZGADO DEL SUR.—Con fecha de ayer, el Sr. Juez de Primera Instancia del Sur, doctor Justiz Valdés, dictó auto ante el Secretario Arturo Rauchmann, reconociendo el derecho que tiene Carolina Petra Francisca Martínez, como viuda de Hipólito Repollar y Bobadilla, a disfrutar de una pensión del Estado Cubano ascendente a 750 pesos anuales, como corresponde a la categoría de los Capitanes.

—El propio Juez y ante el mencionado Secretario Rauchmann dictó auto igualmente, concediendo a favor de Antonio Domínguez Marquez, una pensión ascendente a la cantidad de 420 pesos anuales como Sargento del Ejército Libertador.

CITADOS A UNA COMPARECENCIA LEOPOLDO Y SERAFIN CAÑIZO. En los autos del juicio declarativo de menor cuantía establecido por Guillermo y Alberto Belt y Ramírez contra Leopoldo Cañizo y Cañizo y Serafín Cañizo y Cañizo, sus herederos, sucesores, etc., el señor Juez de Primera Instancia del Sur ante el Secretario Arturo Rauchmann ha señalado para la celebración de la comparecencia que determina la Ley, el día 8 del actual, a las 9 de la mañana.

PENSIONADA MA. LUNA CAÑIZARES VIUDA DE VALLE.—Por auto de ayer, el Juez de Primera Instancia del Este, ante el Secretario Dr. Silvio E. Perdomo y Herrada, concedió a favor de María Luna Cañizares, una pensión ascendente a $225 anuales como viuda del soldado del Ejército Libertador José Valle.

—El propio Juez concedió igualmente pensión a Gonzalo Gómez Molina, como teniente del Ejército Libertador, con 840 pesos anuales.

PENSIONADO ROGELIO CABALLERO CON 1,500 PESOS ANUALES.—Por auto de ayer el Juez del Este, ante el Secretario Diego Rodríguez, reconoce el derecho que tiene Rogerio Caballero y Gómez, a disfrutar de una pensión del Estado Cubano ascendente a la suma de 1,500 pesos anuales como Comandante del Ejército Libertador.

CONDENADO JULIO LAJONCHERE A PAGAR 1,000 PESOS.— En los autos del juicio declarativo de menor cuantía establecido por Rafael Pons y Suárez contra la herencia yacente herederos sucesores, liquidadores y causahabientes del señor Julio Lajonchere y Artze, el señor uez de Primera Instancia del Este, ante el Secretario doctor Ignacio Montiel dictó sentencia con fecha de ayer por la que condena a Julio Lajonchere Marroquín a pagar al actor la suma de mil pesos de principal mas los intereses legales desde la interpelación judicial.

DIVORCIO POR RECIPROCO DISENSO.—Con fecha de ayer, el Juez del Este ante el Secretario Antonio Daumy, dictó sentencia declaranlo con lugar la demanda de divorcio por recíproco disenso establecida por Julia María de la Caridad Viña y Soldevilla y José de la Cruz Carlos Blanco y Acosta, y en consecuencia disponiendo que los hijos del primer matrimonio queden al cuidado de la madre hasta que no contraiga nuevas nupcias.

COMPARECENCIA 39 EN DIVORCIO.—En el divorcio seguido por Eduardo González Velazquez contra Leonor Francisca Vidal Rojas, el señor Juez del Oeste, ante el Secretario Baños ha señalado para la celebración de la comparecencia que determina el artículo 39 de la Ley de la materia, el día 18 del actual, a las nueve de la mañana.

SENTENCIA DE DIVORCIO.— El señor Juez de Primera Instancia del Este, ante el Secretario Diego Rodríguez, dictó sentencia con fecha de ayer, declarando con lugar la demanda de divorcio establecida por Carmen Fernández de la Auja y Rivero contra José M. Jiménez y Saladrigas, y en consecuencia disuelto el vínculo matrimonial existente entre ambos cónyuges.

RELACION DE LOS ASUNTOS CIVILES TURNADOS DURANTE EL DIA DE AYER

Exhortos: De Manzanillo en el Hipotecario seguido por The Trust Company of Cuba contra Godwal, Maceo y Cía, al de Almendares.

De Consolación del Sur en accidente ocurrido a María Rosales Baños, al Oeste.

Apelaciones: Claudio del Socorro Pérez Mata sobre reconocimiento de hijo natural, al Norte; Juana Díaz Baños contra Pablo Aranguren Severo, al de Aluendares; Crusellas y Cía., contra Jerónimo Guzmán, al Centro.

Carta orden: De la Audiencia en Recurso Contencioso Administrativo por Víctor Campa, al de Almendares; Crusellas y Cía. contra Gerónimo Guzmán, al Centro.

Carta orden: De la Audiencia en Recurso Contencioso Administrativo por Víctor Campa, contra la Junta de Protesta, al Centro.

Jubilación: Emilia Almeida y Gaffnery sobre pensión de Margarita Gaffner y Gaffner, al Sur; Víctor Meliton Dávila, al Oeste.

De un desconocido como de 20 años, al Sur; de Chicho Chong, al Sur.

Declaratoria de herederos: De Miguel del Río Galvani, al Norte; y de Benito Barrera Alcántara, al Norte.

Divorcios: Francisca Rosalía Alvarez y Felipe contra Roberto López Chávez, al de Almendares; María Josefa Espada Bravo contra Atanasio de la Torre y Garay, al Norte; Evelina Gil Quesada contra Alberto López Mata, al Este; Augosto Eloísa Pantaleón contra Felipe Lizama Noriega, al Centro; Oscar H. Reyneri contra Marie C. Duat, al Sur; Juan Francisco Sánchez Rodríguez contra Emilia de los Dolores Vázquez, al Sur.

NOTIFICACIONES URGENTES

Los doctores Alberto Torres, Alfrelo Valdés y Aníbal Escalante, y el Procurador Daniel Rodríguez, deberán comparecer urgentemente ante el Secretario Gabriel Lafuente Hernández, en el Juzgado de Primera Instancia del Centro.

El procurador Ernesto García Nates, es solicitado con gran urgencia en la Secretaría de Fabio Gárate, en el Juzgado de Primera Instancia del Norte.

Una interesante conferencia de Bravo Correoso

Esta noche disertará acerca de labor constitucional. Hay mucho interés por escucharle

Esta noche comenzará el ciclo de conferencias que ofrece el Colegio de Abogados, para tratar sobre el momento constitucional cubano.

El acto será público, abriéndolo el Decano del Colegio, doctor Eduardo C. Betancourt Agüero y pronunciará la primera conferencia el notable jurisconsulto cubano, doctor Antonio Bravo Correoso invitado especialmente por la Junta de Gobierno del Colegio, en atención a ser el único superviviente que queda de los cubanos que formaron la primera Constituyente en 1901.

Se propone la docta Corporación celebrar dos conferencias mensuales, sobre temas de tan palpitante actualidad y que tanto llenan el momento político cubano. A este efecto han sido invitados, para pronunciar las sucesivas conferencias conocidos abogados cubanos, los que irán- desenvolviendo sus conferencias sucesivamente y en el orden establecido.

Con esa actuación comienza el Colegio de Abogados a cumplir el programa de la actual Junta de Gobierno, que tiene el firme propósito de orientar el orden jurídico de la nación, conforme a los principios de Justicia que deben imperar en todo país organizado.

Para dicho acto han sido invitadas las autoridades de la República, especialmente el Congreso, Consejo de Secretarios, Cuerpo Diplomático y en general todos los abogados de la República, y la prensa.

UNA DENUNCIA. — Ursula Hizman Rike, de la Habana, de 15 años, vecina de Buenavista 3, denunció en la Jefatura de Policía que por la madrugada, un sujeto desconocido entró en la casa poniéndole una mano sobre el cuerpo y le dijo: «si te mueves, te mato»; que no pudo verlo por la oscuridad que reinaba en su habitación. Esta mañana notó la ftita de gran número de piezas de ropa. Del caso se dió cuenta al Juzgado de Instrucción.—Martínez, Corresponsal.

Los directores del Radio «Philco» hacen entrega al director de la Casa de Beneficencia de un magnífico aparato para el uso de los niños asilados. Los señores Mario Marchena y mister Haber, de la Philco Radio Co., izan la bandera cubana en el acto celebrado en la mañana de ayer en la casa de Beneficencia, en el cual hicieron entrega al Director de un magnífico aparato que regalan a los huérfanos.

Arturo Sánchez Cajaraville ha sido condenado a 6 meses por disparo de arma de fuego en el Centro Gallego

Resultaron lesionadas cuatro personas. Hoy se verán en la Audiencia dos juicios por homicidio. Condenados tres acusados de hurto a la Compañía Cubana de Electricidad

Arturo Sánchez Carajaville, procesado en la causa que se le siguiera por los sucesos de que fué protagonista en la madrugada del 14 de Enero del año actual durante la asamblea que se celebraba en los salones del Centro Gallego, de la Habana, ha sido condenado a sólo seis meses y un día de prisión correccional, como autor del delito complejo de disparo de arma de fuego contra cualquier persona, y lesiones, en vez de tres años, nueve meses y tres días de prisión correccional, que interesó el Ministerio Fiscal.

La Sala Segunda de lo Criminal, que es el tribunal que conoció del asunto, aprecia a Sánchez Cajaraville la atenuante de arrebato y obcecación y acepta, en su casi totalidad, la tesis mantenida por el defensor, Dr. Carlos M. Palma, que libró una brillante tesis en favor de su citado defendido, al que se condena, también, a treinta y un días de arresto por cada una de las dos faltas de lesiones leves y la de escándalo público, debiendo indemnizar a los lesionados Avelino Lamazares, en $60.00; Mariano Roibas, en $50.00, y en $14.00 a Enrique Irimia, y en $100.00 a José Mesa, apareciendo probado que el citado Sánchez Cajaraville se ofuscó al no serle concedida la palabra en la citada asamblea en la que solicitó el reparto de los intereses que estimaba tenía derecho como producto de los ahorros por él y otros depositados en la Caja de Ahorros y Banco Gallego, siendo expulsado del local, al que volvió produciéndose los hechos ya conocidos por nuestros lectores, o sean los de disparar contra las personas que formaban la Mesa, con el resultado de las lesiones a que nos hemos referido.

DOS JUICIOS DE HOMICIDIO QUE SE VERAN HOY, EN LA AUDIENCIA.- JUICIO SUSPENDIDO. Tiene señalados la Sala Tercera de lo Criminal de la Audiencia, para esta tarde, los juicios contra Lucía Montes, por el homicidio de su amante, José Magdaleno Herrero continuación; y el de Lázaro Jardines, por el homicidio de Antonio Sánchez, también continuación, defendiendo a la primera el Dr. Jesús A. Portocarrero, y el segundo, el Dr. Radio Crémata, alegando el primero la eximente completa de legítima defensa, y el segundo la no culpabilidad de Jardines en los hechos por no encontrarse en la Habana cuando tuvieron efecto.

Dicha Sala suspendió, ayer, el juicio contra el soldado Luis M. López Neira, por la muerte de su concuño Juan Mérida, en Villanueva núm. 10, el 6 de Diciembre último, por no haber sido llevado ante el tribunal el procesado En breve se conocerá el nuevo señalamiento.

LAS ULTIMAS SENTENCIAS QUE SE DICTARON, AYER, EN LA AUDIENCIA

La Sala Tercera de lo Criminal de la Audiencia dictó sentencia, ayer, condenando a multa de $500.00 a Ricardo Rodríguez Roselló, electricista de esta capital, y a $200.00 de multa a Juan Marrero Medina, comerciante del Vedado, y Benjamín Fernández López, comerciante de esta capital, por hurto, en cantidad inferior de $50.00, de flúido eléctrico que suministra la Compañía Cubana de Electricidad, la que fungió de acusadora particular dirigida profesionalmente por el Dr. Guillermo Díaz Romañach, toda vez que se demostró que, de acuerdo dichos comerciantes con el primero, alteraban el metro contador de sus respectivos establecimientos, marcador del citado flúido, para defraudar a dicha empresa.

La misma sentencia absuelve a Antonio Arias Arocha, Angel Fernández López y Benito Vega Ross, del citado delito, por haberse comprobado que no participaron en él, siendo defendidos por los doctores Francisco M. Casado, José Valiente y Carlos R. Menció, respectivamente.

Otra sentencia de la misma Sala es la que condena a Antonio Domínguez Sánchez, por el delito de hurto, a multa de $100.00 y absuelve a Agustín Rodríguez Ríofrío, Basilio Manrique Pedroso y al comerciante Angel Sarli Molina, del mismo delito, por haberse demostrado su no intervención en el mismo, conforme a lo interesado por sus respectivos defensores, doctores Antonio Matínez Pérez Abreu, Natalio Chediak y Fausto García Rivera.

LOS ULTIMOS JUICIOS CELEBRADOS .— RETIRO EL FISCAL CONTRA VARIOS PROCESADOS.— Contra Leonardo López Oro y José Villegas Borges, por supuesto delito de robo con violencia —asalto—, retirando el Fiscal la acusación, habiendo pedido hasta entonces diez años de presidio mayor y defendiendo el Dr. Natalio Cheiak, que demostró la no existencia del aludido asalto.

Contra Gabriel Díaz Castillo, Mario García Chacón y Adolfo Boza García, por robo, manteniendo el Fiscal la acusación contra el primero y retirando respecto a los segundos, que fueron defendidos por los doctores Natalio Chediak y Rafael Pola Montoro.

Contra Carlos Iturralde Marcelo, por robo, retirando, también, el Fiscal la acusación, habiendo interesado hasta ese momento seis años de presidio correccional, y defendiendo el Dr. Fabián García de la Vega.

Contra Julio César Redcliff Rodríguez, por infracción de la ley de drogas, retirando el Fiscal y defendiendo el Dr. Domingo Ciarens.

Y contra José Agustín Calimano Valdés, por usurpación de funciones, estafa y falsedad, manteniendo el Fiscal la acusación y defendiendo el Dr. Natalio Chediak.

RESULTA UNA LITIS DE COMPETENCIA. — Resolviendo la cuestión de competencia planteada por el Juez Coreccional de Marianao, en un caso surgido a virtud de denuncia del alistado del Ejército Constitucional, Secundino Negrín, el Tribunal Supremo dispone que del hecho tenga conocimiento el Juzgado Correccional. Por un voto particular, los Magistrados Dres. Ricardo R. Duval y Diego V. Tejera, sostienen que las injurias son de competencia del Tribunal de Urgencia, mientras las amenazas corresponde juzgarlas el Correccional.

Según el auto dictado por la Sala de lo Criminal del más alto Tribunal de la República, «de la causa 416 de 1936 del Juzgado Correccional de Marianao aparece, de un acta levantada por la Policía Municipal de Marianao, que el alistado del Ejército Constitucional, Secundino Negrín Alvarez, denunció que a una hermana suya, que vive en un cuarto de la casa de una tal María, le había dado ésta un escándalo y que dijo determinadas frases que lo herían en su carácter de militar y caballero. El Juzgado Correccional remitió certificación del acta de referencia al Tribunal de Urgencia de la Habana, el que devolvió dicha certificación por no aparecer de la misma hecho del cual deba conocer. El Juzgado Correccional de Marianao, estimando que lo consignado revestía los caracteres del delito previsto en el Art. 23 del Decreto-Ley 292 de 1934, remitió los antecedentes al Supremo para la resolución de la competencia empeñada y dada vista al Fiscal, dictaminó en el sentido que corrsponde el conocimiento del sunto al Tribunal de Urgencia.

Funda el Tribunal Supremo su resolución en que según el Art. 23 del Decreto-Ley 292 de 15 de Junio de 1934, serán castigados con la pena que fija, los que injuriaren o calumniaren en cualquier forma a los Poderes Públicos o a los funcionarios del Estado o a cualquier funcionario diplomático o consular acreditado en Cuba, y a este respecto cabe declarar que un soldado del Ejército Constitucional no está comprendido dentro del precepto citado, pues de su contexto se infiere que está contraído a los funcionarios del Estado, propiamente tales, pues si el legislador hubiera querido comprender a todos los empleados del Estado que participen de funciones públicas, lo había edactado de otro modo y no porque el Art. 412 del CNdigo Penal disponga que a los efectos de la represión de los delitos que cometan, se reputará funcionario todo el que por disposición inmediata de la Ley o por elección popular o por nombramiento de la autoridad competente, participe del ejercicio de funciones públicas, van a ser considerados como tales a los efectos de otas leyes, los en él comprendidos, pues ya dice expresamente el Art. 412 citado, que se reputará como tales funcionarios los que se enumera «para los efectos de este Título y de los anteriores del presente libro», pero no para otros, y menos para cuando sean los perjudicados por el delito, y, por consiguiente, procede declarar que del hecho debe conocer el Juzgado Correccional de Marianao».

Los señores Gorostiza, padre e hijo deberán prestar declaración ante el Tribunal de Urgencia por el secuestro

En la sesión de ayer depusieron varios testigos de la defensa. Hoy se verá otro juicio contra Lázaro Peña, que fué Secretario ed la C.N.O.C. Otros casos más

Fueron pocos los testigos que desfilaron ayer, ante el Tribunal de Urgencia, en la causa contra los acusados del secuestro del señor Paulino Gorostiza, hijo.

En la ya mencionada causa se encuentra encartados, como ya saben nuestros lectores, César, Ramón y Reinaldo Aramburu Pérez, Wilfredo González, Márquez, José González Pérez, Antonio Jiménez Arias, José Ramón Mora, Antonio Teixido del Barco, Celso Ferrer Pérez, José Alonso Barreiro, Armando Alonso López, y Alberto García Serra.

El primero de los testigos en declarar fué el cabo Jesús Valdés, que dijo ignorar todo, por no haber investigado el hecho.

Cabo Roque Lama, sólo participó en la búsqueda del secuestrado sin que participara en las investigaciones

Vigilante Federico Costa, solamente intervino en levantar el acta del hallazgo del secuestro y lo que sabe es por boca del mismo.

Francisco Milián Otero, Dijo ser vecino de la finca San Gabriel, es hermano del que resultó muerto, Jose Milián Otero; ignora como sucedió el hecho.

Fausto M. Vivanco, detective de la Policía Secreta. Sólo intervino en la detención del acusado José R. Mora, en la esquina de Belascoaín y Reina, no puede formular cargo contra el mismo ya que nada ha investigado del hecho. A preguntas del Doctor Gerardo de Villiers, dijo que conocía a Mora y a Roberto García Serra, este último lo conocía del Instituto y de la infancia; siempre lo tuvo por honrado y trabajador, nunca como miembro de algún partido o que fuera detenido en cuestiones como la presente.

Sargento Martín Cabezas, intervino en la detención de José González, Pérez, a quien encontró dormido en una casa cercana, donde se encontraron una cama y otros artefactos que eran utilizados por los secuestradores, comprobando en investigaciones posteriores que era el «chequeador».

Angela Ravel, novia del marinero Reinaldo Aramburu, con quien lleva relaciones desde hace tres años; que por no ser del agrado de su familia él no visitaba su casa y que cuando lo podía ver era en la bodega donde fué detenido, lugar en que se estaciona cada vez que pueda tener la oportunidad de llegar a la finca Nazareno, donde ella reside.

Gabino Suárez, dijo que el día 13 de enero el marinero Reinaldo había almorzado en su casa en Bauta, y que más tarde fué a ver a su novia.

Isabel Aramburu, hermana de los Aramburu; dijo que César y Ramón viven con ella, excepción de Reinaldo, el cual se encuentra en la Escuela Naval del Mariel.

Agotada la prueba testifical como los testigos presentes, ayer, el Tribunal suspende el acto para que concurran a declarar los testigos ya citados así como los señores Paulino Gorostiza, padre e hijo, Daremos a conocer el nuevo señalamiento, oportunamente.

OTROS CASOS DE URGENCIA.—Fueron absueltos ayer por el Tribunal de Urgencia, Hortensia García y Quibus y Francisco Dapena, de tenencia de armas, defendió el doctor Genaro G. Brito; la primera continuará presa y a pesar de haber sido absuelta, por estar cumpliendo pena impuesta por el mismo Tribunal.

Asímismo fué absuelto, Francisco Caney Landeiba, del delito de propaganda sediciosa, y condenado a un año, por ese delito José García Pazos. También, condenado Cándido Valdés Mena, a 90 días, por uso de armas sin licencia.

JUICIOS SEÑALADOS PARA HOY —Para hoy está señalado otro juicio contra Lázaro Peña, secretario que fué de la Confederación Nacional Obrera de Cuba, acuuado de propaganda subversiva; lo defiende el doctor Calixto Masó.

También se verán en el día de hoy los casos contra Mario Quesada y Quesada, y José Alfredo Domingo Coto Leiseca, por propaganda sediciosa, el primero, y el segundo, infracción del decreto 126 en relación con el 228 del 1935, por el secuestro del hijo de I[illegible]

El de Evelio Torres, por la masacre a [illegible]ría, éste juicio es continuación.

Antes de comenzar los juicios el Tribunal se trasladará a la Sala de Justicia del Castillo del Príncipe para continuar allí el juicio contra los acusados del asalto a «La Mía»

Difícil situación confronta el Sec. de Sanidad, doctor Mencía, con la reducción de los presupuestos

Asciende a más de un millón doscientos mil pesos lo que la Secretaría de Hacienda le resta para 1936-37. Será necesario lanzar a la calle a cientos de enfermos de los hospitales

INFORMACION DE LA SECRETARIA DE SANIDAD

A más de un millón doscientos mil pesos asciende la reducción del anteproyecto de presupuesto de la Secretaría de Sanidad y Beneficencia, según nos informó ayer, el Jefe de la Sanidad, doctor Mencía, quien se encuentra confrontando una difícil situación, pues con la disminución de créditos que ha llevado a cabo la Secretaría de Hacienda, hace casi imposible llevar a cabo una labor sanitaria en la República. Además, en la la forma que han de quedar los gastos del Departamento, no se resta un centavo al Consejo Nacional de Tuberculosis, al Instituto Finlay, así como los trabajos que ha de llevar a cabo, de acuerdo con la salubridad pública, la Institución Rockefeller.

La Dirección de Sanidad, según la Secretaría de Hacienda, no debe disponer más que de $1.807.623.56, incluyendo los $36.000.00 correspondientes a las dietas que han de devengar los miembros de la Junta Nacional de Sanidad; la consignación para obreros de tres jefaturas locales;, y la suma necesaria para mantener la higiene pública en la playa de Santa Fe. En cuanto a los gastos de la Dirección de Beneficencia, deben ascender, exclusivamente, a la suma de $1.919.677.01.

De las anteriores sumas hay que descontar $650.930.00 correspondientes a subvenciones a asilos y hospitales, correspondientes a los servicios antituberculosos, al referido Instituto Finlay , y a los trabajos de la Fundación Rockefeller.

Así resulta que la Dirección de Beneficencia contará con $1.268.747.01 para la atención de hospitales y asilos, incluyendo el Hospital «Calixto García», de la Habana, y los otros centros benéficos de la República; lo que significa que la Secretaría de Sanidad no podrá, para el próximo año fiscal, atender los servicios hospitalarios a su cargo.

Según nuestras noticias el doctor Mencía, Secretario de Sanidad, ha de celebrar próximamente una entrevista con su compañero de Gabinete, el Dr. Wolter del Río, de Hacienda, para solicitar del mismo, aparte de las sumas destinadas para ambas Direcciones, el crédito de los servicios que por Decreto-Ley no tienen nexo con el Departamento.

Aunque sobre este grave problema se guarda absoluta reserva por los altos jefes de la Sanidad, podemos anticipar que de prevalecer el criterio del Secretario de Hacienda de reducir el presupuesto de Sanidad, este Departamento se verá precisado a lanzar a la calle a cientos de enfermos recluídos en los hospitales y asilos, por no poderlos mantener.

LAS EPIDEMIAS. — La Dirección de Sanidad nos informó ayer, que hasta la una de la tarde había en la República, 10.433 atacados de paludismo; 237 de fiebre tifoidea, y cinco de poliomielitis anterior aguda.

De esta última enfermedad fallecieron en la provincia de Santa Clara, dos niños, uno, vecino de la capital de la provincia, y otro, de la villa de Trinidad. De alta fueron dados un menor, vecino de Jaruco, y otro, de Güines.

LUIS ESTRADA.—Almorzó ayer con el señor Presidente el señor Luis Estrada, ex representante a la Cámara e indicado para desempeñar una Subsecretaría.

Obras Públicas se ocupará pronto del arrnglo de las calles

Niega Simeón que reclamara la restitución de $150,000 del Acueducto de S. de Cuba

Al visitar ayer al señor Raúl Simeón, interesó el repórters del señor Secretario, sus propósitos sobre la terminación de las obras en las calles que se encuentran abiertas, cuyos trabajos se hallan paralizados desde hace muchas semanas, con las consiguientes molestias para el vecindario

El señor Simeón, manifestó que en breve prestará la debida atención a ese problema, recabando la apropiación del crédito necesario para terminar esas obras, que benefician el tránsito público, pues en todos los barrios extremos de la ciudad se encuentran distintas calles en espera de la terminación de los trabajos en ellas comenzados.

UNA ACLARACION DEL SR. SIMEON.—En la entrevista celebrada ayer con los repórters, manifestó el señor Simeón ser incierta la versión publicada, de haberse ordenado la devolución de los ciento cincuenta mil pesos depositados en la Jefatura del Distrito de Oriente en el pasado mes de mayo, con destino a las obras del Acueducto de Santiago de Cuba, y carretera del Norte de la provincia.

—«Lejos de pensar en eso—dijo el señor Simeón—estoy interesadísimo como Secretario, en obtener más créditos para esas y otras importantes obras que urge realizar en aquella región. Me siento apenado como cubano amante del prestigio nacional que después de siete lustros de independencia, la segunda ciudad de la República, Santiago de Cuba, esté carente de un servicio elemental, como el de un Acueducto digno de su importancia. Pueden estar seguros todos mis conciudadanos, que en mí, como en el que más late el sentimiento de la cubanidad, útil, es decir de aquella que sólo ve en el Gobierno la manera de servir a la Patria».

NO RECIBIRA EL SECRETARIO HASTA EL DIA 9.—También nos rogó el señor Secretario, hiciéramos público, que con motivo del trabajo, a que se debe en estos momentos, el estudio de los presupuestos, se ha visto en la necesidad de suspender las audiencias a las personas que deseen visitarlo, hasta el día 9 del corriente, por lo que ruega a sus amigos y correligionarios se sirvan excusarlo hasta ese día.

PARA ACTUAR EN UN EXPEDIENTE. —Ha embarcado rumbo a Camagüey el señor Casimiro Solís Mendieta, distinguido funcionario de la Secretaría de Obras Públicas, a quien se confirió una misión oficial, en un asunto de aquel Distrito.

LA CAMARA DE COMERCIO DE SAGUA LA GRANDE INTERESA UNAS OBRAS —La Cámara de Comercio de Sagua la Grande, se ha dirigido al señor Secretario de Obras Públicas, interesándose por el pronto comienzo de las obras de reparación de la carretera que une a dicha ciudad con la capital de la provincia, especialmente en los tramos comprendidos a ambos lados del puente «Felipe Pazos».

FELICITACIONES AL CAPITAN EDUARDO ALMEIDA.— Con motivo de la urgente operación a que tuvo que ser sometida una hija del capitán Eduardo Almeida, Superintendente de Obras Públicas, la que realizó felizmente el doctor Julio Sanguily, ha recibido el estimado funcionario numerosas felicitaciones de sus compañeros del Departamento y amigos particulares.

POSPOSICION DE UNAS OBRAS. —Por resolución de la Superioridad de Obras Públicas, se ha dispuesto la posposición de las obras de montaje del puente «Guaurabo» en Trinidad, y las de adaptación de los pilares existentes, que ascienden a cinco mil pesos obedeciendo esta resolución a la falta de créditos.

LA CARRETERA DE GUANTANAMO A YATERAS—Habiendo interesado el Representante Demófilo Fernández Junio, una copia del presupuesto acordado para la reparación de la carretera de Guantánamo a Yateras, El Secretrio dispuso se le complaciera a la mayor brevedad.

CONFECCION DE UN ESTUDIO . —Por el señor Simeón, se ha dado traslado a la Jefatura del Distrito de Oriente de un escrito suscripto por el «Grupo Defensor de la Carretera a Caimanera, ordenando la confección del estudio correspondiente.

REPARACION DE UN PUENTE: —La Jefatura del distrito de Pinar del Río, ha dirigido a la Superioridad de Obras Públicas, un ejemplar del proyecto de reparación del puente emplazado en el kilómetro 2 de la carretera de San Luis a Guacamaya, Cuya obra ofreció costearla, el Ayuntamiento de aquel Término, debiendo facilitar los materiales el Estado.

Se intensificará la campaña contra un grave peligro

Los accidentes sólo podrán ser evitados mediante una propoganda alerta y eficaz

Para cerrar de manera brillante el ciclo de conferencias de carácter educativo sobre accidentes, sus causas y manera de prevenirlos, que por iniciativa del Consejo Nacional para la Prevención de Accidentes han venido celebrándose en la Sociedad Cubana de Ingenieros, el referido Consejo llevará a cabo una sesión-almuerzo el próximo martes, día 9, a las 12 y 30 de la tarde, en el hotel Sevilla-Biltmore, a la que concurrirán altas autoridades y representantes de todos los sectores de la vida nacional.

Aprovechando tan favorable coyuntura, el Consejo dará a conocer la humanitaria labor que ha venido realizando en defensa de los ciudadanos y el programa que se propone desarrollar con el concurso de todos para que de una manera práctica y efectiva se le haga frente al gravísimo problema de los accidentes que tantas víctimas vienen causando.

Se pondrán a discusión temas de sumo interés, relacionados con la reducción de los horribles accidentes que a diario vienen ocurriendo. Uno de ellos será la colocación de cruces en las carreteras, en los lugares en que se han producido accidentes, expresando el número de muertos y heridos, de acuerdo con el plan propuesto en reciente sesión rotaria por el doctor Luis Machado. Se tratará también de la campaña de carácter educativo que es necesario llevar a cabo de manera intensa y en worma que llegue a todos los ciudadanos, y de las medidas de carácter legislativo que deben adoptarse.

En dicho acto se verificará, también, el otorgamiento de premios, por el señor Rodríguez Morey, Presidente del Círculo de Bellas Artes, a los triunfadores del concurso nacional de carteles alegóricos sobre prevención de accidentes, señores Heriberto Portell Vilá y Luis F. Mendoza.

La Secretaría de Comercio ordena que todos los empleados que están en comisión regresen a sus puestos

El delegado de información y propaganda de turismo se dirige al Departamento en solicitud de informes. Fianza incautada. Contra el alto precio del carbón vegetal en Jaruco

INFORMACION DE LA SECRETARIA DE COMERCIO

MUY OCUPADO EL SECRETARIO DE COMERCIO.—Durante toda la mañana de ayer permaneció el Secretario de Comercio, señor Eudaldo Bonet, encerrado en su Despacho, atendiendo múltiples asuntos inherentes a esa dependencia, y trabajando, además en el anteproyecto de presupuesto de la Secretaría, que deberá quedar totalmente terminado el día 8 del actual.

Por las circunstancias anotadas, no pudo el señor Bonet recibir ayer a los representantes de la prensa.

POR UNA RESOLUCION TENDRAN QUE REINTEGRARSE A SUS CARGOS LOS EMPLEADOS EN COMISIONES.— Cumpliendo lo dispuesto por una resolución del señor Secretario de Comercio, el Jefe de la Sección de Personal, Bienes y Cuentas de la Secretaría, señor Ramón Elías Ceballos, ha remitido una comunicación a todos los empleados que se encuentran prestando servicios en comisión, en determinados Negociados para que, inmediatamente se reintegren a sus puestos.

LA COMISION ESPECIAL DE COMPILACION LEGISLATIVA DEL SENADO SE DIRIGE A LA SECRETARIA DE COMERCIO.— El Secretario de la Presidencia, doctor Domingo A. Macías, ha dirigido un escrito al señor Eudaldo Bonet, Secretario de Comercio indicándole que por disposición del Presidente de la República, teniendo en cuenta la designación de la Comisión Especial de Compilación Legislativa del Senado, deberá ofrecer a la misma cuantos datos ésta le solicite a fin de llenar por ese medio la sentida necesidad que constituye el problema actual de las leyes dispersas, cuya falta de ordenamiento y ausencia de comentario producen daños que afectan inclusive a los intereses del Estado.

El Secretario de Comercio, señor Bonet, ha contestado ya el mencionado escrito, informando que en todo momento estará dispuesto a ofrecer a la referida Comisión Especial de Compilación Legislativa del Senado cuantos datos solicite.

AGRICULTURA TRASLADA A COMERCIO UNA DENUNCIA SOBRE EL AUMENTO DE PRECIO DEL CARBON EN JARUCO.—Por conducto de la Secretaría de Agricultura se ha recibido en Comercio un escrito, en relación con la denuncia formulada por el Alcalde Municipal de Jaruco, a nombre de los habitantes de aquel término contra el alza injustificada que se ha observado últimamente allí en el precio de venta del carbón vegetal, manifestando que la resolución de este asunto es competencia exclusiva de la Secretaría de Comercio, ya que la actuación oficial en este caso deberá hacerse conforme a la Ley de Confabulación para alterar el precio de los artículos de primera necesidad, como es el carbón, habida cuenta de que el mismo ha sido elevado en un 40 por ciento de precio normal. La vigilancia de esta Ley, según dice corresponde a la Secretaría de Comercio.

FIANZA DE 500 PESOS INCAUTADA.—A la Dirección de Seguros ha comunicado el Presidente de la Audiencia de Oriente, haber dispuesto en la causa 238 de 1935, seguida en el Juzgado de Instrucción del Norte de Santiago de Cuba, la incautación de una fianza de 500 pesos prestada por «La Oriental S. A.»

PESAME DEL DR. MENCIA.—El Dr. Manuel Mencía, Secretario de Sanidad, remitió ayer, el siguiente mensaje a la señora viuda del doctor López Méndez, viejo sanitario, fallecido el martes último, víctima de una angina de pecho:

«Envío a usted el más sentido pésame, en nombre de todos los integrantes de esta Secretaría, que ha perdido con la muerte de su esposo un buen colaborador y un excelente funcionario».

Lo que han subido las exportaciones de los E. U. a Cuba

En Norfolk, en un club de ancianos, se verificó una grata fiesta el 20 de Mayo

El señor Subsecretario de Estado de los Estados Unidos, Francisco B. Sayre hizo uso de la palabra en el almuerzo celebrado en Kansas City, con motivo de la tradicional «Semana de Propaganda Comercial con el Extranjero», y en el transcurso de su discurso refiriéndose a Cuba dijo: «El comercio con cada uno delos países con los cuales hemos negociado tratados comerciales demuestra que las exportaciones en general a Cuba aumentaron de $25,000.000 en 1933, antes de que el Tratado fuera firmado, a $60,000.000 en 1935». «Las exportaciones de productos agrícolas a Cuba, aumentaron de $6,000.000 en 1933 a $14.900.000 en 1935. «He mencionado además, que el Tratado Comercial con Cuba, ha beneficiado a los molineros del área de Kansas City, por la tarifa preferencial del cuarenta por ciento sobre derechos de aduana a la harina de trigo»

SIMPATICO ACTO SE CELEBRA EN NORFOLK CON MOTIVO DEL 20 DE MAYO.— El señor César A. Barranco, Cónsul de Cuba en Norfolk ha remitido distintos informes dando cuenta de los actos celebrados en aquel Consulado con motivo de la celebración del 20 de mayo.

También da cuenta el señor Barranco que habiendo sido invitado a una fiesta celebrada en el «three Score and Ten Club» que se compone de ancianos de 70 a 100 años, tomó parte en el programa musical ejecutando al piano composiciones cubanas y americanas terminando el acto con los himnos de ambos países.

EN VEZ DE LO

LA INCERTIDUMBRE QUE RODEA LA LEGISLACION AZUCARERA MANTIENE EL MERCADO CON TONO QUIETO

Más de setecientas adhesiones ha recibido la comisión organizadora del banquete de la Lonja a Bonet

Los salones del edificio de la Lonja del Comercio han sido artisticamente adornados. Asistirán delegaciones de todas las corporaciones. Será un espléndido homenaje

Esta noche, a las 9, tendrá efecto, en los salones del edificio de la Lonja del Comercio de la Habana, el banquete que dicha Corporación ofrece a su presidente titular, actualmente con licencia, señor Eudaldo Bonet, Secretario de Comercio.

La Comisión Organización de dicho acto, designado por la Junta Directiva de la mencionada entidad, e integrada por los señores José Ballells García, presidente actuante de la Lonja, Facundo Graells y Abelardo Fernández, tiene ya ultimados todos los preparativos del banquete.

Asistirán las altas autoridades de la Nación, tanto del Poder Ejecutivo, como el Legislativo y del Judicial, amén de funcionarios de aquellas dependencias que se relacionan con las actividades de la Lonja. Asimismo concurrirán los agregados comerciales de distintos países, acreditados en Cuba, a excepción del Agregado Comercial de la Gran Bretaña, imposibilitado de concurrir por el luto que guarda la Corte inglesa.

También han sido invitados los presidentes de las Asociaciones de la Prensa, de Repórters, y de la Prensa Técnica, además de los directores de la Prensa diaria y técnica, y los redactores mercantiles de la misma.

Habrá tres discursos: uno del presidente actual de la Lonja, señor José Balcells García, ofreciendo el homenaje; otro del presidente del Comité Económico-Mercantil de la Lonja, señor José F. Barraqué, y el de contestación del festejado, señor Bonet.

Estos discursos serán radiodifundidos, con la cooperación de la Cuban Telephone Co., por la Estación de onda corta COCO, de 1,010 Kws., y por las estaciones de onda larga, CMBZ, de 1,000 Kws., CMX, de 920 Kws., y por la Estación CMCF.

Se tomará una película del banquete, con todos los detalles, por la Royal News, a fin de conservar una visión de ese acto, que, por la calidad de las adhesiones y otros detalles, ha de resultar brillante.

Las más importantes Corporaciones Económicas se han sumado, oficialmente, al acto, y, todas ellas, han subscrito, para sus miembros, tarjetas de asistencia Son más de 700 las adhesiones

MERCADO DE CAFE

Cierre ayer en New York, recibido por el hilo directo de Luis Mendoza y Compañía:

Julio	4.56
Septiembre	4.67
Diciembre	4.84
Mayo	4.91

El ORO y la PLATA

Cotizaciones efectuadas ayer al cierre de la Bolsa de la Habana:

Plata contra billete americano	99	99⅛
Oro acuñado contra billete americano	159	—

GODOY-SAYÁN
SEGUROS Y FIANZAS
(INSURANCE AND BONDING)
TELÉFONOS M-9866, M-9867
AGUIAR 77.
HABANA, CUBA

COTIZACIONES

NUEVA YORK, junio 4. (AP.) Cotizaciones al cierre de la Bolsa de Nueva York:

Acciones: 767,290.

Bonos: $10,818,500.

COTIZACION DE LA PESETA

La peseta española se cotizó al cierre del mercado ayer, a razón de 7.32.06 por dólor.

COTIZACION DEL FRANCO

El franco francés se cotizó ayer, al cierre del mercado, a razón de 15.17 por dólar.

COTIZACION DE LA LIBRA

La libra esterlina se cotizó ayer en el mercado local a $5.02.

BUFETE DE JOSE I. RIVERO
Notario: FELIPE RIVERO
Chacón No. 52. A-8142. HABANA. Teléfonos: M-1472

TABACO

Diríase que el aumento del consumo doméstico de cigarrillos, es el factor que explica que los fabricantes salgan uno y otro día al mercado a hacer nuevos acopios de las clases propias para su manufactura. Durante las últimas semanas hemos registrado importantes operaciones, apuntando los registros hechos por Trinidad y Hermano; Martín Dosal e Hijos; Villamil, Santalla y Compañía; Ramón Rodríguez, S. en C., y Calixto López y Compañía.

Esta última firma sigue estos días en el mercado y ha de registrar otras cantidades procedentes de Vuelta Abajo que diremos oportunamente.

Los compradores de capas y bancos nuevos de Partido, también siguen en el mercado. Han comprometido varios lotes y más y no han de tardar en registrarlos.

Además del distribuidor de rama, en Tampa establecido, señor José A. Suárez, se encuentran en la plaza, los fabricantes de aquel centro manufacturero, señores Manuel Corral, José Escalante y Ramón Fernández. Todos se interesan por lotes de la nueva cosecha de Partido y, también, del tapado nuevo de Vuelta Abajo.

Han pasado a terceras manos otras cantidades de segundas viejas. Son segundas capaduras de la cosecha del treinta y dos. Aún queda algo de dicha cosecha: de quintas y segundas.

Esas existencias viejas —incluyendo las de cosechas posteriores— estuvieron pesando en el mercado durante mucho tiempo y llegaron a constituir una seria preocupación para los tenedores. No había demanda de los mercados que acostumbran llevar el tabaco de Remedios, para la ligas, y las compras en primeras manos sufrían el peso de tal realidad desfavorable. Desaparecidas las existencias viejas —lo que queda de Remedios es insignificante—, el tabaco de la nueva cosecha que reuna buenas condiciones puede obtener precios más convenientes que el de las últimas cosechas.

Entraron ayer en la plaza las partidas de tercios siguientes:

De Caimito, para José Toraño y Compañía, 70.

De La Salud, para Toraño y Compañía, 23.

De Remates, para estos mismos señores Toraño y Compañía, 25.

Los tres lotes son de tabaco nuevo de esta provincia y de Remates.

ACCIONES DE LOS BANCOS

Cierre de ayer en New York, recibido por el hilo directo de Lamborn, Hutching & Company:

Guaranty Trust	284
New York Trust	122
Chase National Bank	38¼
National City Bank	33⅞
Public	40½
Irving Trust	14⅞
Manufacturers Trust	47½
Corn Exhange	59½
Chemical	54¼
Bankers Trust	56¾
First National of N. Y.	1.890
Manhattan	27½
Hanover	113½
First Bank Trust	47½
Royal B. of Canada	168

BOLSA DE NUEVA YORK

(Cierre de ayer por el hilo directo de Luis Mendoza y Compañía)

—A	
Am Radiator	20¾
Adams Expr	10⅞
Air Reduce	62½
Alaska Jun	14⅛
Alleghany	2⅞
Allied Chem	195
Allis Chal	43⅞
Amer Can	127⅛
Am Car Fou	34⅜
Am F Pow	6¾
Amer Ice	3
Amer Loco	25⅝
Am P Light	11
Amer Smel	76
Amer Sugar	54⅝
A C Alcohol	22¼
Amer T and T	165½
Amer Inter	—
Am Tobac A	91½
Am Tobac B	93½
Am W Works	21⅝
Anaconda C	32½
Atchison	70
Atlan Coast	23¾
Atlan Ref	27½
Ass D Goods	16¼
Auburn Auto	28
Aviat Cor	5⅜
Amer Metal	28
—B	
Baldwin Lo	3¼
Balt and Ohio	17⅝
Bendix Avi	27
Best and Co	53¾
Beth Steel	50¾
Borden Co	27⅞
Briggs	44⅜
Brook Man	47
Byers A M	16¾
—C	
Can Pacif	12⅜
Cann Mills	39¼
Case T Mach	158
C de Pasco	54½
Ches and Ohio	58½
Chi R Islan	1¾
Chrysler	92⅞
Coca Cola	96⅛
Comm and Sout	3
Congoleum	34⅜
Cons Gas	31¾
Cons Oil	11¾
Cont Can	75
Cont Oil	28¼
Corn Prod	75⅝
Coty Inc	4¾
Cub Amer S	10⅛
C Am Sug, p	96
Cmm-l Solv	16⅛
Chesapeake	68
Col Fuel	5¼
—D	
Del Hudson	39
Del and Lack	15⅝
Drug Inc	12½
Dupont	141⅜
—E	
East Kodak	161¼
El Auto Lit	34¾
El Pow Lig	14⅝
Elec Bond	18⅜
—F	
Fox Film C	24
Frep Texas	30
—G	
Gen A Tank	48⅛
Gen Asphalt	24
Gen Elec	37⅛
Gen Foods	38⅝
Gen Motors	60¾
Guantánamo S	—
Gillet Saf	15¾
Gimbel Bros	10½
Gold Dust	16
Goodrich R	19
Goodyear	23⅞
Great North	38½
—H	
Houston Oil	8⅛
Hudson Mot	14¼
—I	
Illi Cent	20¼
Int Cement	47½
Int Nickel	46
Inter Tel	13¼
Illin Glas	145
—J	
Johns Mansv	94½
—K	
Kroger Groc	22½
Kresge S S	22
Kelvinator	19
Kennecot	37½
—L	
Lambert Co	21
Ligg Myers	106½
Loew-s Inc	46⅞
Loose Wiles	42
Lorillard	22½
Louisv Nas	68½
Ludlum Stl	24¼
Liquid Carb	33⅛
—M	
Macy (HR)	42⅝
Montgomery	41¾
Miss Pac, c	—
Miss Pac, p	4⅝
Murray Corp	15
—N	
Nash	16⅝
Nat-l Dist	27⅝
Nat-l Bisc	34
Nat-l Cash	23
Nat-l Dairy	23¼
Nat-l P Li	10⅛
North Amer	25⅝
N A Aviat-n	7⅞
Norfolk and W	234
Nort Pacif	28⅝
—O	
Ohio Oil	12¾
Otis Elev	26
Otis Steel	14⅞
—P	
Packard Mot	10⅛
Paramount	7¾
Pennsylvann	30½
J C Penney	79¾
Pullman Co	46
Proc Gamble	40½
Pure Oil	16⅞
Puerto Rico	27¼
—R	
Radio Corp	11⅜
Rep I Steel	18¼
Reynolds	52¾
—S	
Safeway Sts	31¼
Sears Roeb	71⅛
Simmons Co	27⅞
Soc Vacuun	12¾
St Paul, p	3¾
So Pacific	31⅞
South Ry	15⅛
Stan Brands	15¼
Stand Gas	6⅜
Stan N J	58⅝
Stan Oil C	36¾
Stewart War	18
Studebaker	11
Sun Oil	78
—T	
Texas Co	31⅝
Texas Gulf	35¼
Timken Roll	60¼
—U	
Union Carb	76¾
UPacific	125⅛
Union Oil	21¾
United Cor	6
Uni Cor, pfd	43¼
Unit Fruit	77¼
U S Rubber	27⅛
U S Steel	59½
U Aircraft	23
U S Ind Alc	36¾
—V	
Vanadium	18⅛
—W	
Warner Bros	9¾
West Union	77¾
West Elec	109½
Woolwoth	48¼
W Wrigley	66¾

BONOS DE CUBA

Cierre ayer en New York, recibido por el hilo directo de Luis Mendoza y Compañía:

	Comp.	Vend.
Speyer, 5%	99¾	100¼
Speyer, 4½%	96⅜	99¾
Morgan, 5%	100⅛	—
Morgan, 5½%	100⅛	101
Obras Públicas	57	57½
Cuba Railroad, 7½%	61¼	64½
Cuba Railroad, 5%	54	54¼
Cuba Northen, 5½%	56¼	56⅝
Manatí Sugar, 7½%	41½	43
Eastern Sugar, 7½%	19	20
Int. Tel. Tg.	91⅛	91½

Las importaciones de calzado siguen en rápido ascenso

En los dos primeros meses de 1936 se importaron más que en igual tiempo de 1935

Asciende a 13,452 pares, la importación de calzado de hombre, procedente de los Estados Unidos, en los primeros meses del presente año, según datos de Washington y un estudio comparativo que debemos a la revista «Cuba Importadora e Industrial».

Cantidad y valor del calzado de hombre, importado en Cuba, de procedencia americana, en los dos primeros meses de los últimos seis años:

2 meses	Pares	Valor
1931	11,840	$ 38,924
1932	2,443	„ 5,701
1933	1,265	„ 2,660
1934	646	„ 1,656
1935	9,447	„ 19,793
1936	13,452	„ 26,921

Cuba llegó a importar de los Estados Unidos, durante el año 1926, o sea el año anterior a la implantación del proteccionismo, un total de 1.312,400 pares de zapatos de hombre, con un valor de $3.400,000 aproximadamente. Por efecto del proteccionismo ha venido adquiriendo un notable impulso, la producción doméstica de calzado, sumando, los arribos de éste, en el pasado año, sólo 38,000 pares, en su mayor parte, tipos y calidades de especialización americana.

VALORES

Los bonos de Obras Públicas se detuvieron ayer en su avance. Los operadores adoptaron una actitud expectante. Pero el papel se mantuvo firme.

La insistente demanda de los elementos inversionistas dió ayer más solidez a los bonos de Speyer, Morgan, Deuda Interior, Estabilización del Azúcar, Nueva Fábrica de Hielo, Cuban Telephone, Papelera, Gas y Obligaciones de la primera y segunda Hipotecas del Ayuntamiento de la Habana.

Con mejor tono que otros días actuaron los bonos Consolidados de la Havana Electric Railway Light and Power Company.

Más firmes estuvieron las acusaciones preferidas y preferentes de la Havana Electric Utilities, Fundadoras y Beneficiarias de la Nueva Fábrica de Hielo, preferidas de la Jarcia de Matanzas, y preferidas de la Cuban Telephone. Bien impresionadas las Navieras, y sostenidas las de lo Unidos, Consolidados de Cuba, Cuba Railroad y Licorera.

En la Cotización Libre de la Bolsa denotaron firmeza los bonos de la Internacional Telephone del cuatro y medio, Cuban Telephone del siete y medio, Cuban Railroad del siete y medio, Central Cunagua y Casino Español.

En el salón de contrataciones de la misma Bolsa, pero fuera de pizarra, se ejecutaron operaciones en Recibos de Depósitos de Obligaciones de Tesoro, bonos de Obras Públicas Morgan del cinco y medio, Speyer del cuatro y medio, Havana E. Railway Light and Power, y en acciones Unidos, H. E. Utilities, Navieras, Beneficiarias, N. F. de Hielo y Cuban Telephone.

El estado de las recaudaciones de los Ferrocarriles Unidos de la Habana y de la Havana Electric Railway, lo dámos a contnuación:

De los F. C. U. de la H.:

Semana terminada el 30 de mayo de 1936	$ 135,236.58
Igual período del año 1935	„ 102,920.65
Diferencia de más esta semana	$ 32,315.93
Total desde el primero de julio	„ 5.594,965.52
Igual período del año 1935	„ 5.438,443.84
Diferencia de más este año	$ 156,521.68

De la H. E. RY. CO.:

Semana terminada en mayo 31 de 1936	$ 43,675.20
Igual período del año 1935	„ 53,721.75
Diferencia de menos esta semana	$ 10,046.55
Total desde enero primero a mayo 31 de 1936	„ 974,035.95
Igual período del año 1935	„ 1.000,689.25
Diferencia de menos este año	$ 26,653.30

PROMEDIOS DE AZUCARES

Precio promedio oficial en almacén, alcanzado por la libra de azúcar, en moneda nacional, obtenido por el procedimiento señalado en el Reglamento puesto en vigor por el Decreto Presidencial número 887 de 10 de abril de 1936:

Promedios de la segunda quincena de mayo de 1936:

Habana	1.822172
Matanzas	1.782172
Cárdenas	1.791403
Sagua	1.806787
Cienfuegos	1.792556
Manzanillo	1.782557
Guantánamo	1.791788
Casilda	1.756404

Promedios del mes de mayo de 1936:

Habana	1.839763
Matanzas	1.799763
Cárdenas	1.803994
Sagua	1.824378
Cienfuegos	1.810147
Manzanillo	1.800148
Guantánamo	1.809379
Casilda	1.773995

La Habana, Junio 4 de 1936.

NOTA: De estos precios promedios oficiales del azúcar, ya están deducidos los impuestos de **diez y once** centavos, respectivamente, de la Ley de 1ro. de julio de 1920, y Ley de Estabilización del Azúcar, de noviembre 15 de 1930.

Oficina de Asuntos Azucareros
Dirección de Industrias,

CUANDO USTED VIAJE

La manera segura y conveniente de llevar dinero en sus viajes es en cheques de viajeros. Puede adquirirlos en cualquier Sucursal de The Royal Bank of Canada, siendo negociables en el mundo entero. Las Sucursales del Banco en el extranjero ofrecen sus servicios a los viajeros.

THE ROYAL BANK OF CANADA

BOLSA DE LA HABANA

Cotizaciones efectuadas ayer en la Bolsa de la Habana

COTIZACION OFICIAL

Bonos y Obligaciones

	Comp.	Vend.
República de Cuba:		
Speyer, 1904	102	105
Deuda Int, 1905	96	100
Cuatro y medio, 1909	98¼	100
Morgan, 1914	101	106
Morgan (5½) 1923	103	—
O Públicas (5½) 1945	56	57⅛
Obligs Oro (5½) 1935	42	60
Recibos de Depósito de Obligaciones Oro	37	42
Azúcar (5½) 1940	98	106
Azúcar (5½) 1940	98	106
Rep Cuba, Morgan (Seriados) 5½% — 1927:		
H Vence 1 julio 1935	101	—
I Vence 1 julio 1936	101	—
J Vence 1 julio 1937	101	—
Ayunt Hab 1a Hipt	95	110
Ayunt Hab 2a Hipt	96	—
Centro Asturiano	42	—
B Territorial, Serie B	—	41
Cervecera	45	60
Cervecera Obligs no hipt	8	12
Gas	110	—
Hav Elec (Consol)	37	38⅞
Hav Electric, Debentures Obligs no hipt	5¾	6¼
Edificio La Metropolitana, S A	14	—
Mercados de Abasto y Consumo 1a Hipt	49	69
Nueva Fábrica de Hielo	100	—
Papelera Serie B	99	—
Teléfono	93	—
Unidos	18	—

ACCIONES

	Comp.	Vend.
Cervecera	20	50
Fec C Consolidados de Cuba, P	7¼	9
Cuba, R R	11	—
Fibras y Jarcia	25	—
Hav Elec Utilities Com, P 6 por 100	49⅞	58⅞
Hav Elec Utilities Com, P 5 por 100	18	20⅞
Hav Elec Railway Com, preferidas	3¼	4½
Hav Elec Railway Com, comunes	1	1½
Jarcia, P	78½	90
Jarcia, C	15	—
Licorera de Cuba	7¼	9
Mercantil, La (Seguros)	70⅛	—
Metropolitan Auto	100	—
Naviera, P	13	20
Naviera, C	2¼	5
Nueva Fábrica de Hielo	153	—
Nueva Fábrica de Hielo, beneficiarias	45	—
Pesca, P	20	—
Pesca, C	4	—
Teléfono, P	49	60
Teléfono, C	15	—
Unidos	3¼	3½
Unión Oil	3¼	5

«COTIZACION LIBRE»

Bonos y Obligaciones

	Comp.	Vend.
Inter Tel Convert, 4 y medio por ciento	92	—
Inter Tel, 5 por ciento, 1955	75	—
Cuba Tel Co, 7 y medio por ciento	102	—
Cuba R R, 5 por ciento, 1952	55	—
Cuba RR, 7 y medio por ciento, 1936	65	—
Norte de Cuba, 5 y medio por ciento, 1942	57	—
Manatí Sugar, 5 y medio, 1942	30	—
Vertientes Sugar, 7 por ciento, 1942	14	—
Eastern Sugar, 7 y medio por ciento, 1937	15	—
Central Cunagua, 6 por ciento, 1957	100	110
C Gallego, 6 por ciento, 1975	42	—
Ved Tennis, 3 por 100, 1949	7	—
Pro Arte Musical, 7 por ciento	41	60
Casino Español, 6 por ciento	55	—

ACCIONES

	Comp.	Vend.
Inter Telp and Tel	13	—
Cía Cubana de Electricidad, P, $6.00	31	—
Cuban American Sugar,		
Auxiliar Marítima, P	4½	12
Seguros La Comercial	70	—
Seguros El Comercio	—	—

COTIZACION A TERMINO

Ayer, a las 3.30 p. m.

Entregas: días 15 y último de mes

Bonos y Obligaciones

	Comp.	Vend.
República de Cuba:		
Speyer, 5 por 100	102	106
Deuda Interior	96	99
Speyer, 4 y medio por ciento	98⅝	99¼
Morgan, 5 por 100	101	106
Morgan, 5 y medio por ciento	103	105
O Públicas, 1945	56¼	57¼
Obligaciones Oro	42	—
Recibos de Depósitos de Obligaciones Oro	37½	39¾
Azúcar	98	—
Julio 1935, H Morgan	101½	—
Julio 1936, I Morgan	101	—
Julio 1937, J Morgan	101	—
Ayuntamiento, 1a	94	110
Ayuntamiento, 2a	96	110
Centro Asturiano	45	—
Cervecera Internacional	45	62
Cervecera Internacional, Obligs no hipt	8	12
Gas y Electricidad	108	—
Hav Elec Railway Co	37½	38¾
Hay Electric Ry Comp, Obligs no hipt	5¾	6½
Nueva Fábrica de Hielo	100	—
Pap Cubana, Serie B	94	—
Cuban Telephone Co	93	—
Unidos	18	—

ACCIONES

	Comp.	Vend.
Cervecera Internacional	21	40
F C Consolidados, P	7	8½
Cuba Railroad, P	11	—
H E Utilities, Prefs	49	—
H E Utilities, Pretes	18	22
Hav Elec Ry Co, P	3¼	—
Jarcia, P	80	—
Jarcia, C	15	—
Licorera de Cuba	7	8½
Naviera, P	12½	20
Naviera, C	2	3½
Nueva Fábrica de Hielo	155	—
Nueva Fábrica de Hielo, beneficiarias	45	—
Teléfonos, P	50	60
Ferrocarriles Unidos	3	3½

MERCADO DE ALGODON

Cierre ayer en New York recibido por el hilo directo de Luis Mendoza y Compañía:

Julio	11.62
Octubre	10.86
Diciembre	10.77
Enero	10.80
Marzo	10.78
Mayo	10.80

FELICITAN LAS EMPRESAS DE SEGUROS AL STRIO. DE TRABAJO POR UN DICTAMEN

Con fecha de ayer, el presidente de la Asociación de Compañías de Seguros Contra Accidentes del Trabajo, señor Jerónimo Conesa, dirigió al Secretario del Trabajo, doctor Agustín Cruz, el telegrama de felicitación que dice así:

«En nombre Asociación Compañías Seguros Contra Accidentes Trabajo, felicito a usted por dictamen emitido esa Secretaría, aclarando que Compañías Seguros con Fianzas Hipotecarias, no puedan emitir pólizas Seguro Obrero por término con vencimiento posterior al nueve de septiembre próximo. Respetuosamente rogamos que inspectores trabajo eviten violación Ley, denunciando pólizas que violen ese precepto.»

Los tenedores de los crudos libres de derechos cotizaban a 3.80 y 3.85, sin ofertas de azúcar de Cuba

Los futuros estuvieron poco activos y con tono mucho más flojo a causa de las ventas motivadas por la demora en aprobar la nueva ley azucarera. El refino estuvo firme

El mercado azucarero de costo y flete estuvo ayer quieto y con tono sostenido. Había disponibles azúcares libres de derechos para embarque en junio y julio, en cantidades limitadas, a 3.80 y 3.85 centavos, sin que los refinadores denotaran interés definido.

Los futuros estuvieron quietos y con tono ligeramente más flojo. En los primeros momentos de la tarde las cotizaciones mostraban bajas netas de 1 a 3 puntos, a consecuencia de ventas posiblemente motivadas por la incertidumbre que rodea a la legislación azucarera pendiente. Se vendieron 4.450 toneladas.

El mercado del refinado no ha variado. Las extracciones mejoraron grandemente, debido, en parte, a la creencia de que se restuarará el impuesto de elaboración.

MERCADO DE LONDRES.—El mercado de Londres cerró quieto, con vendedores al equivalente de 0.90½ centavos lab. Cuba. Las cotizaciones de la Terminal de Londres fueron las siguientes:

	Cierre del 3	Cierre del 4
Julio	4/ 8	4/ 7¾
Agosto	4/ 8	4/ 7¾
Septiembre	4/ 8	4/ 7¾
Octubre	4/ 8	4/ 7¾
Diciembre	4/ 8¼	4/ 7¾
Marzo	4/ 9½	4/ 9
Mayo	4/10¼	4/10

MERCADO DE GRANOS

El mercado de granos de Chicago cerró ayer a los siguientes tipos:

Avena:	
Julio	25⅛
Septiembre	25⅞
Diciembre	27½
Centeno:	
Julio	54⅝
Septiembre	55⅛
Diciembre	56⅛
Maíz:	
Julio	61¼
Septiembre	58⅛
Diciembre	52¾
Trigo:	
Julio	85⅝
Septiembre	86¼
Diciembre	88½
Trigo de Winnipeg:	
Julio	78½
Septiembre	79⅜
Diciembre	79¾
Trigo de Mineapolis:	
Julio	95½
Septiembre	92¼
Diciembre	91⅞

GANADO

LOS PRECIOS EN PIE

Precios que pagan compradores, entregado el ganado en esta capital:

	Ctvs. Libra
Vacuno, de 3½ a	3¾
Cerda, de 7 a	8
Lanar, de 3 a	3½

LOS PRECIOS DE LA CARNE

Los precios que rigen en los Mataderos de esta capital para las carnes, son los siguientes:

	Ctvs. Kilo
Vacuno, de 13 a	15.
Cerda, de 15 a	30
Lanar, de 15 a	20

MATADERO DE LUYANO

Se sacrificaron ayer en el Matadero de Luyanó:

	Cabezas
Vacuno	98
Cerdos	26
Carneros	13

MATADERO INDUSTRIAL

Se sacrificaron ayer en el Matadero Industrial:

	Cabezas
Vacuno	131
Cerdos	55
Caneros	38

LA PLATA EN TORONTO

Cierre ayer en Toronto, recibido por el hilo directo de Luis Mendoza y Compañía:

Diciembre	45.10	45.50
Julio	45.22	45.55
Septiembre	45.37	45.75

CAMBIOS

Tipos de venta al cierre ayer en Bancos de esta capital:

New York, cable	1/10P.
New York, vista	1/10P.
Londres, cable	5.02
Londres, vista	5.01¾
Madrid, cable	13.66
Madrid, vista	13.62
París, cable	6.59
París, vista	6.58
Italia, cable	7.88
Italia, vista	7.87
Bélgica, cable	16.95
Bélgica, vista	16.93
Alemania, cable	40.27
Alemania, vista	40.27
Toronto, cable	Par.
Toronto, vista	1/16%D.
Hong Kong, cable	32.25
Hong Kong, vista	32.20
Amtesrdam, cable	67.60
Amsterdam, vista	67.58
Buenos Aires, cable	28.00
Buenos Aires, vista	27.05
Suiza, cable	32.35
Suiza, vista	32.33

COSECHA DE EUROPA.—El señor F. O. Licht cablegrafió ayer, dando su estimado del área dedicada al cultivo de la remolacha en Europa —excluyendo a Rusia— en un millón 618.000 hectáreas, comparado con 1.554,000 el año pasado.

Añade en su cable que en la Europa Central, el tiempo es favorable siendo favorables las condiciones de la remolacha, con excepción de en Francia y Norte de Europa, donde las condiciones en algunos casos no son del todo satisfactorias.

EMBARCO HAWAII.—Los embarques de azúcar de Hawaii a los Estados Unidos, durante los cinco primeros meses de este año, han acendido a 458.063 toneladas de 2,000 libras, comparado con 420,944 toneladas el año pasado, aumento de un 8.8%.

INFORME DE LAMBORN.—Los señores Lamborn, Hutchings & Co., dieron, ayer tarde, la siguiente información sobre el mercado de crudos:

«El mercado de crudos abrió hoy con un tono quieto. Los crudos de Puerto Rico, para embarques en junio-julio, y los de las Filipinas, para embarques en junio-julio, julio-agosto y los de St. Croix, para embarque en junio, ofrecidos en cantidad limitada de 3.80 a 3.85. No había ofertas de Cua. Los refinadores continuaban retraídos como compradores, en espera de noticias más definitivas sobre el desarrollo de los acontecimientos en Washington.

Hasta el cierre de la Bolsa de Futuros de Azúcar de Nueva York, no se habían anunciado ventas.

Existencias de azúcares crudos en almacenes afianzados Nueva York: Ayer: 98,465 sacos. Hoy: 98,434 sacos. Cotización «spot» de Williett & Gray, el día 3: 3.72.»

MERCADO DE MANTECA

Cierre ayer en Chicago, recibido por el hilo directo de Luis Mendoza y Compañía:

Julio	10.15
Septiembre	10.20
Granel	9.52

CAMBIOS EN NEW YORK

Cierre ayer en New York, recibido por el hilo directo de Luis Mendoza y Compañía:

Libras esterlinas	5.01¾
Francos	6.57
Pesetas	13.64

MERCADO DE METALES

Cierre ayer en New York, recibido por el hilo directo de Luis Mendoza y Compañía:

Cobre	9.05
Plomo	4.60
Zinc	5.27½
Plata	—
Níckel	35
Estaño	42⅞
Manganeso	40

PRECIOS DE MIEL Y CERA

Los precios que pagan los almacenistas de la Habana, por la miel y la cera, son los siguientes:

Miel: en barriles viejos, 48 centavos el galón; en barriles nuevos, 50 centavos el galón.

Cera: oscura, a 18 centavos libra; amarilla, a 20 centavos la libra.

MERCADO DE PIELES

Cierre ayer en New York, recibido por el hilo directo de Luis Mendoza y Compañía:

Julio	11.49
Septiembre	11.83
Diciembre	12.12
Marzo	12.43

RESUMEN AMERICANO DE NOTICIAS MERCANTILES

Vanadium Alloy Steel Co. anuncia aumentos de un 5 a un 6% en las cotizaciones de diversas calidades de acero para herramientas mecánicas, incluso las de alta velocidad y otros productos especiales, con vigencia para los pedidos del tercer trimestre. Los demás fabricantes de acero para herramientas han de hacer lo mismo.

—Morganthau manifiesta que han quedado refundidas en un 90 por ciento las obligaciones del Tesoro. El mercado inversionista ha mejorado con la disipación de miedo a la inflación.

—La Comisión de la Cámara que investiga los «Comités Protectores» de bonistas suspendió hoy, por tiempo indefinido, las audiencias sobre la reorganización de la Paramount Pictures. Dispuso la suspensión el presidente de la Comisión, a petición de Joseph P. Kennedy, que representa a dicha empresa. Al presentar la solicitud, Mr. Kennedy dijo: «estoy, sinceramente, convencido, por la investigación que acabo de practicar, que la efectuación de tales audiencias en estos momentos no haría, sino crear mayor confusión en torno al asunto, en lo que a los bonistas y tenedores de valores en general se refiere.»

COTIZACIONES DE LA BOLSA DEL AZUCAR DE NEW YORK

Habana, Junio 4 de 1936.—Por el hilo directo de Luis Mendoza y Cía.

Anterior.	Meses.	Abre.	Máx.	Mín.	Cierre
2.56	Mayo	2.57	2.56	2.55	2.55
2.84	Julio	2.85	2.85	2.82	2.82
2.81	Septiembre	2.81	2.82	2.79	2.79
2.77	Noviembre	2.77	2.77	2.74	2.74
2.56	Enero	2.57	2.55	2.54	2.54
2.56	Marzo	2.56	2.54	2.53	2.53

APRECIACION DEL MERCADO DE AZUCAR

Por LUIS MENDOZA Y CIA
JULIO 4, 1936

	Ant.	Hoy.
E. Unidos, costo y flete	2.85	2.83
E. Unidos, contado, base LAB	2.72	2.70
O. Unidos, retenidos, contado, base LAB	2.37	2.35
O. países, contado, base LAB	0.88	0.88
Cuota local, contado, base ex almacén (nominal)	0.84	0.84
Tres cuotas de embarque, base LAB	1.92	1.91
Todas las cuotas, contado, base LAB	1.86	1.85
Cuota de colonos, 1936, en almacén, por saco	$5.74

CRONICA CATOLICA

ACTOS CATOLICOS QUE SE ANUNCIAN PARA MAÑANA EN LAS DIVERSAS IGLESIAS

Solemne Novenario en honor de San Antonio de Padua

En la Iglesia de San Francisco, sita en Cuba y Amargura, solemne novenario a San Antonio de Padua, con el siguiente programa:

A las siete y media de la mañana, Misa cantada de Comunión general, ejercicio de la novena y veneración de su Reliquia.

A las cinco de la tarde, exposición, Rosario franciscano, ejercicio de la novena, sermón por el R. P. Fray Jesús Alejaldre, O. F. M., sobre el siguiente tema: «Bienaventurados los mansos», cánticos, bendición, reserva y veneración de su Reliquia.

Invitan a estos solemnes actos religiosos, los Reverendos Padres Franciscanos de la Habana.

En las Escuelas Pías de Guanabacoa

En la Iglesia de las Escuelas Pías de Guanabacoa, concluye la novena en honor de Nuestra Señora del Sagrado oCaózrn.

A las ocho y media a. m., canto del Himno «¡Viva siempre Nuestra Señora!, Misa cantada, plática por el Padre Antonio María Entralgo, S. Chp., ejercicio de la Novena con Gozos cantados.

He aquí el programa de la fiesta Patronal de Nuestra Señora:

Sábado 6. A las siete y media de la noche se cantará la Gran Salve y Letanías de Hernández a tres voces terminando el acto piadoso con una despedida a la Virgen.

Domingo 7. A las siete, Misa de Comunión con plática por el R. P. Juan Puig, S. Chp. A las 9, Misa solemne, cantándose la Gran Misa litúrgica de Pietro Yon «Regina Pacis». Oficiará el Muy R. P. Vicario Provincial, José María Jaume. Ocupará la Cátedra Sagrada, el R. P. Modesto Galofré, Director de la Archicofradía de Nuestra Señora del Sagrado Corazón de Jesús.

La parte musical está encomendada al Orfeón Vasco, bajo la dirección del R. P. Fray Benigno de Iturriaga, O. F. M.

Después de la Misa solemne se dará la Bendición Papal por privilegio especial concedido por el Sumo Pontífice.

En la Iglesia de Reina

A las ocho a. m. Misa armonizada y Comunión de ocho Coros del Apostolado. A las cinco p. m. exposición, estación Santo Rosario, ejercicio del Mes del Sagrado Corazón, plática bendición y reserva.

Darán guardia de Honor al Corazn de Jesús ocho Coros del Apostolado.

En la Iglesia de Monserrate

El Jubileo Circular en la Iglesia de Monserrate. A las ocho y media a. m. Misa solemne, exposición de Su Divina Majestad y ejercicio del Mes del Sagrado Corazón de Jesús. A las cinco p. m. Santo Rosario, Visita a Jesús Sacamentado, bendición y reserva.

En la Iglesia del Santo Angel

A las cinco p. m., exposición de Su Divina Majestad, Santo Rosario, ejercicio del Mes del Sagrado Corazón de Jesús, bendición y reserva.

SECCION ADORADORA NOCTURNA DE LA HABANA

El Segundo Turno de la Sección Adoradora de la Habana, celebrará en la noche del sábado 6 al domingo 7, Vigilia en honor de la Santísima Trinidad. Titular de este Turno. La exposición a las diez de la noche, plática y solemne Te-Deum. Hasta las cuatro y media de la mañana del domingo, horas de vela. A las cuatro y media, Santo Rosario y Oraciones de la mañana y de preparación para la Comunión. A las cinco, reserva, Misa, Comunión y retirada de la Guardia.

Siendo Vigilia Titular de Turno, los adoradores de la Sección, tienen obligación de asistir a la plática y Te-Deum, pudiendo después retirarse los que no pertenezcan al Segundo Turno, que es el de guardia durante toda la noche.

En los demás Templos

Santo Rosario, lectura espiritual, Visita a Jesús Sacramentado y Salve cantada.

EL DIA DEL ALUMNO SE CELEBRO BELLAMENTE EN EL COLEGIO DE LA SALLE

Con gran animación se celebró este día ya tradcional por los alumnos de la academia de La Salle de la Habana.

A las ocho misa de comunión en la capilla del colegio por un P. Franciscano, fué armonizada con lindos motetes.

Pasaron luego a los comedores donde se sirvió excelente desayuno.

A las nueve de la mañana en la iglesia del Carmen tuvo lugar la misa solemne en honor del Fundador.

Ofició el Párroco y Sub prior P. Hilarión ayudado de los P. P. Samuel y F. Gayol.

El coro dirigido por el Hermano Adolfo Fidel con cuarenta voces entre ellas los hermanos León y Eugenio con el violinista Vals,, interpretó la misa Te Deum Landamus de Perossi a dos voces, al ofertorio el alumno Raimundo Rodríguez cantó una preciosa Ave María y al final una marcha a San Juan Bautista de La Salle.

Ocupó la sagrada cátedra el Rvdo. P. Rafael quien pronunció un hermoso sermón sobre el fundador de las Escuelas Cristianas que le mereció grandes felicitaciones.

Un precioso adorno verificaron los hermanos en unión del Sacristán del Carmen, Hermano Angel.

A las doce se celebró el gran almuerzo Lasallista.

En bien adornada mesa se sentaron 200 comensales sirviéndose agradable menú.

Presidieron Hermano Víctor Director, P. Rafael (Carmelita), señores José García Méndez, (Presidentes,) Teniente Alfredo Ledón, hermano Néstor Juan, doctor Enrique de la Maza, vicepresidente, señor Cayado, profesor de Cultura Física y señor R. M. de Bustamante.

Hicieron uso de la palabra primero el Presidente, le siguió en turno el señor Bustamante ambos estuvieron a gran altura.

Hizo el resumen el doctor de la Maza de manera hermosa.

Todos los oradores hicieron gala de su oratoria siendo muy aplaudidos.

Directiva de la Asociación durante el año de 1936.

Presidente: José G. Méndez.
Vice: Enrique de la Maza.
Secretario: Alberto Arcaya.
Vice: Gabriel Núñez.
Tesorero: Juan Muñiz.
Vice: Luis Gutiérrez.
Vocales propietarios: Julio Muñiz, Francisco Prieto, Julio Arechaga.
Vocales suplentes: Octavio Alvarez, Gerardo Bringuier,

Transcurrió el almuerzo dentro de alegre camadería.

EL DIARIO DE LA MARINA felicita a la Asociación de estos jóvenes que integran La de Antiguos Alumnos de la Academia La Salle de la Habana.

L. BLANCO

FUNCION EN BENEFICIO DE LOS NIÑOS POBRES DE S. ANTONIO EN S. FRANCO.

Domingo 7 de Junio de 1936
A las 4 y 30 p. m.
Salón de Actos de Aguiar 87
Habana

PROGRAMA

Primera Parte

1o—Presentación de la Rondalla de la Sección de Bellas Artes del Centro Gallego, que dirige el reputado Maestro Rodríguez Carballés, con lo más selecto de su repertorio.

2o.—Estreno del drama Guignol en un acto, arreglo a la escena española por E. Arroyo y C. Dotesio: «¡Maldita Huelga!».

La acción se desarrolla en París.

3o—Selecciones por la Rondalla.

Intermedio.

Segunda Parte

Recital poético.

1o.—a) «Ilusión): Marv Morandeyra.

b) «Insultos». López de Ayala. Marujita Sánchez.

2o—a) «Irresponsables», J. Dicenta.

b) «El Embargo». Gabriel y Galán.

Mario Docal.

3o.—a) «Claveles», Marquina.

b, «Tú me quieres blanca», J. de Ibarbourou.

Carmelina Polo.

4o.—a) «Ay de las Coquetas», Bartrina.

b) «Raza Siboneya». Sánchez Arcilla.

Juanito Lado.

Tercera Parte

1o.—Selecciones por la «Rondalla».

2o—Reposición escénica de la preciosa comedia en un acto, inspirada en un cuento francés, versión castellana de Jover Arroyo y Castilla. «León Pérez y García».

La acción tiene lugar en Madrid.

Dirección escénica: señor Joaquín Riera, célebre y aplaudido artista.

Apuntador: señor Julio Vila.

Si usted quiere didsfrutar de unas horas de solaz y esparcimiento espiritual, acuda a nuestra función.

Gozará de na tarde de Arte y Belleza y contribuirá en hacer dichoso al Niño Pobre.

Las Damas del Ropero de San Antonio de la Iglesia de San Francisco, Habana.

NOVENA EN HONOR A SAN ANTONIO DE PADUA Y OTROS ACTOS MUY BRILLANTES

Gran fiesta el trece bendición de lirios. Consagración de los niños. Reparto y canastillas. 400 primera comuniones.

Cultos del novenario (Del 4 jueves al 12)

Mañana: A las siete y media, Misa cantada de Comunión, Ejercicio de la novena, y veneración de la Reliquia.

Tarde.— A las 5, Exposición, sermón Ejercicio, Reserva y veneración de la Reliquia.

Además, el día 12, Bendición de los Lirios, a las cinco de la tarde.

Súplica:—El día 19 a las tres habrá Reparto de ropa a los niños del Catecismo. Y el 21 a las ocho primera comunión de 400 niños, Contribuya según su posibilidad.

Advertencia:—el niño de padre o madre Antoniano que nazca el día 13, será agraciado con la Canastilla de San Antonio.

Oradores y temas de los sermones. (A las 5)

Día 4 jueves: Tema: Las Bienaventuranzas y la Doctrina de Jesucristo. R. P. Pablo de Lete.

Día 5 viernes. Tema: Bienaventurados los pobres de espíritu. M. R. P.

Día 7 domingo. Tema: Bienaventurados los que lloran. R. P. Ignacio Blam.

Día 8. Lunes. Tema: Bienaventurados los que han hambre y sed. R. P. Hilario Ortazar.

Da 9 martes. Tema: Bienaventurados. R. P. Adrián M. Querejeta.

Día 10, miércoles Tema: Bienaventurados los limpios de corazón. R. P. Serafín Ajuria.

Día 11 jueves. Tema: Bienaventurados los pacíficos. . P. B. Iturriaga.

Día 12. Viernes. Tema: Bienaventurados los que padecen persecución... R. P. Ezequiel Ifurrieta

La magna fiesta del día de San Antonio, día trece de junio.

Por la mañana a las siete y media. Misa de Comunión General en altar de San Antonio.

A las nueve, solemne misa mayor con la asistencia en el trono del señor Arzobispo de Atalia.

Predicará el célebre orador franciscano, R. P. Jesús Alejaldre.

Por la tarde a las cinco, Consagración de los niños a San Antonio y Bendición de los Enfermos.

El jueves 18, principian los Quince Jueves, solemnísimos a las cinco de la tarde.

Importante: Se gana Indulgencia plenaria confesando y comulgando uno de los días de la Novena.

Iglesia de San Francisco, 1936.

LOS NUEVOS PRIORES DE LA ORDEN DE CARMELITAS DESCALZOS PARA CUBA

La Venerable Orden de Padres Carmelitas Descalzos, tienen establecidos en Cuba dos Priorato: el de la Habana con los Conventos del Vedado y Matanzas; y el de Camagüey, con los de Ciego de Avila y Sancti Spíritus.

Estos Prioratos con los de Castilla en España constituyen una de las Provincias de la expresada Orden.

En el mes anterior, celebraron Capítulo de elecciones para la renovación de cargos.

En este Capítulo Provincial, ha sido electo para Prior de los Padres Carmelitas de la Habana, el R. P. Rafael de Jesús, joven Carmelita que reside hace tres años en Cuba; distinguiéndose en el púlpito y como organizador en las Asociaciones de San José e Hijas de María y Santa Teresa de Jesús, de las cuales es actual Director en la Iglesia del Carmen de la Habana de cuya Comunidad forma parte. Asimismo, en el Catecismo de Zaldo y en la Iglesia de los Padres Carmelitas del Vedado como Director de la Semana Devota y del Ropero de la Virgen del Carmen.

Fundó una revista Josefina y es corresponsal de la gran revista Teresiana «El Mensajero de Santa Teresa de Jesús».

Obtuvo un señaladísimo triunfo en las Bodas de Plata de la Pía Unión de San José de la Iglesia del Carmen.

Es culto, virtuoso y celosísimo e infatigable trabajador.

Ultimamente fundó en Vereda Nueva la Archicofradía de Hijas de María y Santa Teresa de Jesús.

Para el Priorato de Camagüey, ha sido electo el P. Fray José María de la Virgen del Carmen, hasta ahora Prior y Párroco del Carmen de la Habana, el cual ya llevaba seis años entre Prior y Subprior.

El Código canónico no autoriza más de seis años de mando en una casa, no pudiendo ser electo, a no ser por autorización del Sumo Pontífice.

El Padre José María es muy conocido en Cuba por llevar muchos años conviviendo entre nosotros.

Esta elección para el Priorato de Camagüey, demuestra el gran prestigio de que goza en su amada Orden y del fiel cumplimiento de sus cargos.

Actualmente se halla en España en unión del Padre Justo, los cuales fueron al Capítulo.

El DIARIO DE LA MARINA saluda a los Priores de la Orden del Carmen en Cuba, deseándoles un feliz éxito en el período de su mando, especialmente al Padre Rafael, que lo ejerce por primera vez, pasando de súbdito a Prior sin escalón intermedio.

El Padre José María ya es veterano en el cargo.

CRONICA SOCIAL

BODA ELEGANTE.—Efectuada en Reyes 57, en los lindes de Jesús del Monte y la Víbora. Contrayentes fueron la esbelta y bellísima señorita Angelita Ponce y él, el doctor Víctor Jiménez, acreditado odontólogo habanero.. Encantadora la novia, maestra normalista, plena de gracia con su color anacarado y expresivos ojos pardos.

Una deidad, bondadosa y gentil. Del galán solamente debo consignar que tuve la suerte de reseñar su bautizo celebrado en el Vedado, hace poco más de cuatro lustros y que ahora con la posesión del título y el porvenir que se le alcanza, le dan derecho a la rica joya que ha conquistado para su felicidad y gusto.

El acto notarial se verificó en el hogar de los esposos señora Juana Alonma de Jiménez. Un precioso altar se construyó en un ángulo de la antesala, adornado todo en blanco. Palmas, flores, en macizos y plantas diminutas ofrecían admirable golpe de vista. Buena iluminación en todo el edificio, en los jardines y en el corredor. Una concurrencia nutrida, escogida y vistosa en que resplandecían mujeres jóvenes en heterogénea confraternidad étnico con sus esposos, sus padres y sus hermanos, elegantemente ataviadas y complacidamente satisfechos.

Cuando Angelita Ponce, apareció ante el ara en que no intervino más que el notario que en nombre de la ley, los unió con los lazos del amor que desde niño se prodigaron Angelita y Víctor suscribieron el testimonio oficial por ella, los doctores Pedro N. González Veranes, abogado prestigioso y Angel Collado, médico de reputación. Por él, el doctor Osmundo Pérez Portuondo, médico de sólidos prestigios y el señor Miguel A. Ruiz del Vizo.

El traje que llevaba, era soberbio, de gusto y con un velo de fino encaje, que parecía añadir nuevos dones a los naturales encantos de la culta educadora y graciosa señorita. Ideal el ramo que como complemento sostenía en sus manos, airosa y simpática Angelita. Terminada la ceremonia civil, se sirvió en obsequio de los invitados un exquisito buffet, en el comedor adornado con muchas flores de tono rojo, prevaleciendo el follaje. Y el cronista en ese instante anotó los nombres de las que aparecen en el carnet. Señoras: Marta Ponce de López, hermanita de la desposada; Mercedes Jiménez, Andreita Cabrera de Alom, Perseverancia Quevedo de García, Margot Fiallo de Borrell, Caridad Morán de Valdés, Cuca Azcuy de Jiménez Dolores Jiménez viuda de Acosta, Fe Jiménez de Collado, Carlota Alonma de Cruz, Miguelina Betancourt de Cang, Aurora Guzmán de Larrinaga, Juanita Ponce de Ruiz, del Viso, Mercedes Fernández de Martínez, Dolores Ponce de Gómez, Zoila Jiménez de Sánchez, Carmen Ponce de Vega, Mercedes de Rivero, Marciola Jiménez de Jiménez, Dolores Barroso de Rodríguez, Felicia Reyes de Solazabal, Mercedes Bulnes de Martínez y otras muchas que sentimos no recordar.

Señoritas: Purita, Carmita y Eloisa Ponce, Nenita Jiménez, Panchita Antonia Lazcano, Antonia Penichet, Candita Larrinaga, Cuca Fuentes, Lourdes Chamizo, Digna Gómez, Otilia Rodríguez, Josefina Azcuy, Felicia Martell, Clarita Batrel, Margot Mora, Ana Luisa Tejera, Zenaida Mora, Merceditas Bulnes, Hilda Larrinaga, Rosa García, Luisa Rodríguez, Prudencia Vidal, Florinda Casanova, Esther Madan, Anita Rodríguez, María Alvarez, Angelita Madan, Margot Martínez Florinda Fiallo, Soleida Barbón, Margot Pedroso, Andreita Alvarez, Aracely Barbón, Fidelia Santos, Hermelina Muñoz, Margot Santos, María L. Rodríguez, Silvia Díaz, E. Santamaría Agripina Posada, Felicia Marrero, Anita Pérez, Luisa Marquez, Salomé Rovira y las jóvenes damas cienfuegueras, perseverancia Quevedo de García y Calixta Quevedo de Ponce. Entre los caballeros que los había en gran número, los señores Eufemio Jiménez, padre del novio; Enrique Martell, Secretario político del Senador Ramón Vasconcelos; Francisco Borrell, Luisito Vázquez, Rodolfo Valdés y el caballeroso señor Juan Jiménez, que hacía tiempo no tenía el gusto de ver. Para los amados padres de los cónyuges mi agradecimiento por las finezas dispensadas y a la enamorada parejita un mundo de hermosas realidades.

Alberto Coffigny Ortiz.

LA ASOCIACION DE LAS TRES AVE MARIAS EN EL TEMP. DE J. DEL MONTE

Se celebró con gran solemnidad la fiesta de esta Asociación en la parroquia de Jesús del Monte.

A las ocho misa de comunión armonizada, en ella ofició un Padre Redentorista.

A las nueve misa solemne en ella oficia el Párroco P. José Rodríguez el evangelio pronunció sentida plática sobre el acto que se celebraba.

El coro ejecutó bella labor a cargo del organista del templo señor Teodoro Andriano que interpretó preciosa misa y otras composiciones musicales.

Se repartieron lindos recordatorios de la fiesta.

La Directiva de esta Asociación es la siguiente: Presidenta: Alejandrina Colina de Peña.

Vice: señorita Rosa del Pozo.

Secretaria: Elisa del Valle viuda de Anciart.

Vice: señorita Julia Cué.

Tesorera: José Rodríguez.

Vice señorita Carmen Rodríguez.

Lucía el templo un artístico y bello adorno verificado con delicadas flores arecas y luces.

Se repartieron por el estimado Párroco delicados recordatorio de esta fiesta.

Un público selecto y escogido asistió a este acto.

Felicitamos al Párroco y Directiva por estos cultos de la Asociación de Las Tres Ave Marías a la Virgen del Amor Hermoso.

Nos comunica el P. Rodríguez que dentro de breves semanas llegará una preciosa Virgen de los Desamparados adquirida en uno de los más afama dos talleres de Barcelina ,dando principio enseguida el culto a esta amada Virgen.

Así que se reciba se hará una gran fiesta al bendecirse e inaugurarse la imagen de la Virgen de los Desamparados.

ANUNCIOS CLASIFICADOS DE ULTIMA HORA

PROFESIONALES

1 ABOGADOS Y NOTARIOS

DIVORCIOS

Muy rápidos, a plazos cómodos, en toda la República, a cubanos y extranjeros, desde $30.00. **Matrimonios** en su domicilio. **Ciudadanías.** De 9 a. m., a 6 p. m. Obrapía 17. Dr. Angel Fernández.

COMPRAS

9 CASAS

COMPRO CASA REPARTO Y HABA- na facilidades de pago entrada $600 resto $25.00 a $30.00 mensuales, no pase de $2.000. No corredores. Sr. Vila, Someruelos 24 esquina Apodaca.

17 MUEBLES Y PRENDAS

U-4800: COMPRO MUEBLES

Modernos y antiguos: pianos, máquinas coser y escribir, neveras, adornos, objetos Arte, lámparas, alfombras, enseres de oficina, archivos, cajas de caudales, objetos de plata y oro viejo: U-4800.

VENTAS

48 CASAS

VENDO CASA MODERNA, DE DOS plantas. Aproveche esta oportunidad que se le presenta de hacerse de una casa, construída con gusto, solidez y con la mayor garantía, a un verdadero precio de oportunidad. En los bajos, tiene jardín, portal, sala, comedor, cocina, despensa garage, servicio y traspatio. En los altos, tiene hall, 4 amplias habitaciones y dos baños. Calle D., casi esquina a Consulado, reparto Almendares. Informes en la misma, su dueño.

VIBORA, $3.000-00 PROXIMA PAR- ta Córdova, 10x15.70, techos monolíticos, jardín, portal, sala, comedor, tres cuartos, baño, patio cocina y servicios. Garage. M-6801.

VENDO EN LO MEJOR DEL REPAR to Almendares chalecito moderno de dos plantas, jardín, sala, recibidor, comedor, tres habitaciones, baño, garage servicio criados. Llame M-6695, para verlo.

MARTINEZ Y PRIETO

HABANA

LAMPARILLA 15 POR 33, ANTIGUA: $12,000; Progreso, 2 plantas: $5,000; Compostela, 70 metros: $3,500; Aguacate, 9 por 20: $6,500; O-Reilly, 3 plantas modernas: $30,000. Martínez y Prieto, O-Reilly 23: A-6951 e I-3456.

DESAGUE, DOS PLANTAS, MODER- na: $7,500; Concordia, 2 plantas, 7 por 28: $12,500; Lagunas, 7 por 23: $12,500; Escobar, moderna, dos plantas: $13,500; Hospital: $7,000. Martínez y Prieto, O-Reilly 23: A-6951 e I-3456.

ALMENDARES Y LA SIERRA

..$5,500, LA SIERRA, PEGADA CA- lle Seis: jardín, portal, sala, recibidor, galería, 3 cuartos, baño intercalado, comedor, cuarto criado y cuarto chofer, garage. Martínez y Prieto, O-Reilly 23: A-6951 e I-3456.

$850.00, CHALET EN LA LISA, 300 varas, madera, teja, mosaico, moderna: $2,900; Ampliación Almendares: jardín, portal, sala, dos cuartos, baño intercalado, comedor, dos cuartos altos, garage. Martínez y Prieto, O-Reilly 23: A-6951 e I-3456.

VIBORA

JUAN DELGADO: $6,500; OTRA: $4,200; Estrada Palma, (esquina): jardín, portal 5 cuartos, garage, dos cuartos criados: $8,200; Dellas, 4 cuartos: $3,300; Concepción: $2,300. Martínez y Prieto, O-Reilly 23: A-6951 e I-3456.

$5,500: MILAGROS, PROXIMO CAL- zada: jardín, portay, sala, saleta dividida con columnas, galería, 4 cuartos, baño intercalado, comedor fondo, cuarto, traspatio, moderna. Martínez y Prieto, O-Reilly 23: A-6951 e I-3456.

VENTA URGENTE SOLO POR TRES DIAS

En lo mejor de Malecón, vendo casa moderna, de 4 plantas. Cada planta, 4 cuartos y demás servicios. Se vende por la mitad de su precio. Véala o llame: FO-2188.

REPARTO LA SIERRA: CASA EN 1,000 pesos, a plazos. Es ganga. Quintana, Chacón 23, altos: M-8182.

49 SOLARES

VENDO TERRENO, EN LA CALZA- da de Buenos Aires. Mide 23 por 21. Se da barato, o cambio por propiedad y devuelvo en efectivo. Informes: Agua Dulce número 9: M-7329.

SOLARES EN GANGA

Vedado: Paseo, (esquina): $18.00; 20, entre 21 y 23: $1,350; 26, entre 23 y 25: $2,200; Miramar, 26 entre Quinta y Séptima: $3.50; Séptima, (esquina): $4.00; Quinta: $7.00; Almendares, 16 entre A. y B., $800.00; calle Miramar: $650.00; 14 entre D. y E., $1,200; Víbora, Figueroa, 500 metros: $750.00; Luz, próximo Calzada, a $3.50. Martínez y Prieto, O-Reilly 23: A-6951 e I-3456.

LUYANO

Próximo a la Calzada de Concha y al paradero de los tranvías. Vendo paño de terreno, con una medida de 100 por 58 varas, a $1.50 vara. También se fracciona. Dueño: M-8182.

REPARTO BUEN RETIRO

Vendo solar frente a la gran Avenida, entre San José y San Francisco, acera sombra. Mide 17 por 45, al fondo casa en construcción. Precio: $2.50 vara. Dueño: M-8182.

ALTURAS DEL RIO ALMENDARES: a 50 metros de la Avenida de La Paz, vendo esquina de sombra y brisa, a $2.90 vara. Fernández: M-2525, Empedrado 30-B.

50 FINCAS RUSTICAS

RUSTICAS, VENDO: HOYO COLO- rado, carretera, dos caballerías, tierras primera, fondo, maza, pozo, fértil, arboleda; Vereda Nueva, carretera, una caballería, buenas tierras, arboleda, pozo, fértil; entre Punta Brava y Hoyo Colorado, 17 caballerías, buena tierra, más de 10,000 palmas, agua a 6 varas; carretera San Antonio a Alquízar, dos caballerías, tierras de fondo y maza, arboleda, pozo fértil; Guanajay, carretera, dos caballerías, tierras primera, arbolado, batey, pozo fértil. Precios de ocasión. Fernández Hermo, Manzana de Gómez 453: Telf. M-2758.

CIERRE DE LOS VALORES EN LA BOLSA DE N. YORK

NEW YORK, junio 4.—El mercado de acciones sigue sumido en el letargo, persistiendo hoy la tendencia de baja de los precios. El retraso que, en cuanto a la clausura del Congreso, motiva un aciago sucedido, ha causado cierta decepción que, si bien no se tradujo en ventas importantes, en cambio sí hizo subir de punto la reticencia de los compradores. Los acontecimientos franceses despertaron mucho más interés que los indecisos movimientos del mercado. Vistas desde aquí, parece que las ocurrencias de Francia equivalen a la incubación de una crisis político-financiera para fecha no lejana. La huída del oro de Europa sigue en toda su intensidad, pero la libra esterlina retrocedió un poco esta tarde tras de tocar la libra el tipo de 5.04. Poco de concreto hubo en las noticias del día. En sus indiferentes movimientos de hoy, el mercado de acciones no acusó cambio esencial alguno en el estado de inercia que constituye, en suma, su principal característica.—D. F. Underhill.

VENTAS

53 AUTOMOVILES-ACCESORIOS

CINCO FORD, ABIERTOS Y CERRA- dos; idem., Chevrolet, abiertos y cerrado; Graham Paige del 33, tipo Sport; Dodge abierto, del 28; Buick ligero, del 28, turismo. Garage. Empedrado 1. Granda. Los liquido.

REGALO FORD, DEL 31, NUEVO; Chevrolet, del 29; Willys, del 29, en $130.00; yate, de 56 pies. Todo confort, regalado. Chávez 25, garage.

FORD DEL 34, CUATRO PUERTAS, en perfectas condiciones de mecánica, pintura y gomas. Se vende barato, en Calzada número 9, entre M. y N., Vedado, de 1 a 4 p. m.

AUTOMOVIL GRAHAM PAIGE 1934, como nuevo, 6 gomas de paquete, 4 puertas. Ganga, por embarcar. informes: Sr. Fernández. Telf. M-4576.

$275.00 FORD SEDAN, DEL 30 AL 31

Cinco gomas, 6 capas, nuevas, motor flamante, 30 kilómetros por galón. ¡Gran oportunidad! ¡Aprovéchela! Jardín «Padial», Galiano 40.

54 MAQUINARIAS

MAQUINARIA PARA CALZADO. — Se venden a precios muy módicos las máquinas siguientes: una guillotina, una de construir tacones, una de rebajar cantos y punteras, dos poner cuños, una de montar y una de asentar; una de lijar tacones; una de lijar cantos, una de lijar plantas; una de hacer dibujos, una de dobladillar; una de poner botones; una de poner ganchos; tres planas preparar, una talabartero, una de doblar ribetes, una de coser entresuelas, una desviar talonera. Un motor eléctrico de 2½ caballos, una hermosa caja de caudales. Palatino 7, por Salvador, letra C, Casa Incera. De 8 a 12 a. m. y de 1 a 6 p.m. todos los días hábiles.

MAQUINARIA: SE SOLICITA UNA trituradora para piedra. Capacidad, una tonelada por hora. A dimensión de hasta una pulgada, en buenas condiciones y precio situación. Sánchez. Telf. M-8155.

56 MUEBLES Y PRENDAS

PARTICULAR, VENDE MODERNO juego cuarto, de caoba, muy barato. Escobar 191, tercer piso, entre Sitios y Peñalver.

MUEBLES A PLAZOS

Brindamos los mejores muebles, desde los modestos a los más lujosos. Facilidades de pago. Especialidad fabricación. Tomamos muebles en fondo. **Díaz y Chao, Neptuno 197 y 200, entre Belascoaín y Lucena: U-5154.**

COMPRO Y VENDO MUEBLES FI- nos y corrientes: máquinas de coser, escribir, archivos, burós, lámparas y objetos de Arte. Llame: Telf. M-4593.

FAMILIA, QUITA CASA: LAMPARA sala, soberbia: $35.00; sala, dorado: $35.00; comedor, moderno, de lujo: $100.00; cuarto, caoba, 3 cuerpos chiffonier: $75.00. Oquendo 21, bajos, entre Virtudes y Animas.

VENDO BONITO JUEGO DE SALA, na de gas. Malecón número 6-A, bamoderno, con 7 piezas; y una cocijos, entre Cárcel y Prado.

57 UTILES DE OFICINAS

OFICINA QUE CIERRA, VENDE 4 escritorios, 4 máquinas de escribir Underwood, una caja-archivo, una máquina de sumar Burroughs. Informes: edificio Calle, de 2 a 6 p. m. Sr. Feito.

MUEBLES DE OFICINA

Vendo y compro: sumar, calcular, burós, archivos, Kardex, tarjeteros, cajas caudales, satélites, libreros, pupitres, sillas giratorias, percheros y toda clase de equipos oficina. Progreso 3, entre Aguacate y Villegas. Telf. M-8638.

MAQUINAS DE ESCRIBIR

Máquinas de escribir, sumar, calcular, burós, archivos, libreros, tarjeteros, Kardex, satélites, cajas hierro estantes acero, juegos recibidor, carpetas, divisiones, pesas Toledo. Compostela 43, entre Progreso y O-Reilly. Telf. M-8081.

59 RADIOS

VENDO UN RADIO GENERAL ELEC- tric, de este año, onda corta y larga, seis bombillos, nuevo: $46.00; otro, Majestic, ocho bombillos, usado: $19.00. Maloja 18, altos: Telf. A-8831.

60 INSTRUMENTOS DE MUSICA

VENDO MAGNIFICO PIANO DE CO- la Baby-Grand, casi nuevo. Teclado blanco, lindísimas voces. Para persona de gusto. Se da baratísimo. Manrique 1 D, San Lázaro y Lagunas.

61 DE ANIMALES

VENDO: PAREJAS DE PALOMAS White King: $5.00; un trío patos, Orfington: $15.00; conejos rojos, de Nueva Zelandia; Gigantes de Flandes, Himalayas. Dr. Lagarde, calle 23 número 211, de 2 a 4 p. m.

62 OBJETOS VARIOS

SE VENDE, MUY BARATA, UNA pesa de mil libras, marca Fairbanks, muy poco uso, Lamparilla 26.

Dinero-Hipotecas.

63 SOLICITUD

TOMO 2,000, PRIMERA HIPOTECA, sobre casa esquina, dos plantas, nueva, monolítica, citarón. Vale $19,000, sobre quinientos metros fabricación. Prestamista, véame, Manrique 43, altos: A-9173. No intermediarios.

64 OFERTAS

HASTA DIEZ MIL PESOS, SE FA- cilitan, en hipoteca. Tejadillo 17, bajos, Notaría: A-6558.

65 BONOS Y VALORES

BONOS, COMPRO: OBRAS PUBLI- cas, Obligaciones oro. También los pignoro. Pago el mejor tipo mercado. Fernández Hermo, Manzana de Gómez 453: M-2758.

PARA LAS DAMAS

70 INTERES PARA LAS DAMAS

FUERA CANAS: OBTENGA UN HER- moso color: negro, castaño o rubio, usando la tintura «La Favorita». Teñido del cabello: $3.00. Estuche: $1.00. De venta en todas las farmacias. Depósito: Virtudes núm. 28.

ENSEÑANZAS

75 PROFESORAS Y PROFESORES

GARANTIZO USTED HABLARA IN- glés en breve, tomando clases individuales conmigo. Asegeuor enseñanza gramatical, rápida, práctica. Especialidad conversación, perfeccionamiento. Competente profesora americana. Galiano 93, altos.

INTERES GENERAL

Regalo de $50 a $100

Por pruebas de vendedores clandestinos de Medicinas sean o no robadas que no den Factura al Timbre Nacional. Tel. I-3515.

Sr. Andreu.

ALQUILERES

80 CASAS DE HUESPEDES

HUESPEDES: HABITACIONES AMUE bladas, con vista al Parque Central, desde 12 pesos; interiores: $10.00. Comida, si la desean. Casa familiar de moralidad. Prado 93, altos Partagás, esquina Neptuno.

82 APARTAMENTOS

SE ALQUILA UN APARTAMENTO de dos habitaciones, muy frescas, propio para profesionales u hombres solos. Se exigen referencias. Zulueta 38, primer piso, izquierda, entre Monte y Dragones.

83 DEPARTAMENTOS

ALQUILO, A FAMILIAS SIN NIÑOS, departamentos de dos, tres y cuatro habitaciones, con servicio privado y sin servicios. También habitaciones a hombres solos, en las casas siguientes: Empedrado 15, Habana 55, Monte 2-A., Bernaza 30 y Habana 55. Todas casas de orden y de buen aspecto.

EDIFICIO PARA FAMILIAS, CAR- los III número 12, esquina a Oquendo. Se alquila un hermoso, amplio y fresco departamento. Apresúrese. Precio razonable. Telf. M-9659.

84 HABITACIONES

MURALLA 55, ALTOS, ENTRE HA- bana y Compostela. Alquilo espléndida habitación con lavabo, balcón a la calle, terraza, luz y teléfono; otra chica, propia hombres solos o señora. Casa tranquila y de moralidad.

MARTINEZ Y PRIETO

Tenemos grandes y pequeñas cantidades, para hipoteca al mejor tipo de plaza, para La Habana, Marianao, Víbora, Vedado y sus barrios. Rapidez. Martínez y Prieto, O-Reilly 23: A-6951 e I-3456.

NEPTUNO 142, ALTOS, ENTRE Lealtad y Escobar, casa particular. Se alquila habitación anexa al baño, con o sin muebles y asistencia, si se desea, a matrimonio o señoras solas, de moralidad.

ANTIGUA HOTEL «JEREZANO», EL mejor punto y vista de La Habana. Habitación amplia, otra chica. Persona sola: $10.00, con ropa cama. Prado 102, altos, esquina a Virtudes.

87 HABANA

SE ALQUILA, XIFRE 20, BAJOS, entre Estrella y Maloja, dos cuartos, sala, comedor, baño intercalado, etc. Informan: Cerro 532. Telf. L-7048. La llave en la misma.

ALQUILO, ENSANCHE DE LA HA- bana, Pozos Dulces 43. Casa grande, sala, saleta, 7 habitaciones, baño, comedor, soervicio de criados, garage y patio grande. La llave en la bodega de enfrente.

ALQUILO LA PLANTA BAJA, ACOS- ta 7, cinco cuartos, sala, saleta, zaguán: $35.00. Llave, altos. Informes: Salud 21. Telf. M-4712.

SE ALQUILA PLANTA ALTA, Concordia 179, esquina Aramburo. Toda decorada, con recibidor, sala, tres amplias habitaciones, baño intercalado, comedor al fondo, cocina y cuarto y servicio de criados. Agua abundante. Informan: Aramburo 81, "La Central". Telf. U-4776.

88 VEDADO

VEDADO: DOS NUMERO 260, ES- quina a Zapata. Casa particular, moderna. Alquilo dos habitaciones, baño intercalado, muy fresca, vista calle, a personas de moralidad. Teléfono: F-4036.

90 MARIANAO Y SUS REPARTOS

SE ALQUILA UN PRECIOSO CHA- let acabado de fabricar con toda amplitud y confort moderno, en la calle 22 entre 5a y 7a ave. en el Reparto Miramar. Informan en el mismo por el fondo.

REPARTO LA SIERRA: $60.00. SE alquila regia casa nueva, hall central, cuatro habitaciones, dos baños intercalados y otras comodidades. Calle Seis y Primera: FO-2212. Abel Rodríguez.

LA LISA, SAN JOSE Y LA PAZ, CO- moda casita, propia para familia corta. Gran terreno al fondo y costado. Precio bueno. Informes: Obispo 16, altos.

ALQUILO, SAN JACINTO NUMERO 15, entre Reina y Panorama, Buen Retiro, Marianao, fresco y cómodo chalet de dos pisos, tres dormitorios con baño, sala, comedor, despensa y cocina. Garage. Cerca de tranvías y ómnibus. Alquiler razonable. Llaves, en la misma, o al lado. Informes: A-7479.

92 SANTOS SUAREZ Y MENDOZA

RESIDENCIA MODERNA, EN LO más exclusivo de Alturas de Miramar, Avenida Ramón Mendoza esquina a Nueve, fachada estuco rosado, cerca línea tranvías, 5 cuartos, 3 baños, 6 closets, sala living room, bibl

PASATIEMPOS

SALTO DEL CABALLO

ALA	ALM	NO	SO	Y	HER	DI	LLA
ENS	POR	EL	TA	CES	EL	INO	Y
OHA	CO	SU	TRI	MO	EL	MI	TO
EL	AYA	DI	QUE	PLU	ÑOR	SO	DIV
SA	NO	LOS	EN	VUE	ES	CAN	POR
RE	NI	DE	MA	SE	SU	LO	FEN
PI	CIE	FLO	EN	IN	EL	UN	DUL
DO	CE	DO	LOS	HER	CE	DE	YEN

31308 Editors Press

La solución aparecerá mañana.

PROFESIONALES

2 DRES. EN MEDICINA

DR. J. LYON

DE LA FACULTAD DE PARIS especialista en la curación radical de las Hemorroides, sin dolor, ni operación. Consultas diarias, de 1 a 3. Aguila número 15, altos.

DR. LUIS A. SERRA

MEDICO CIRUJANO CIRUJANO DENTISTA

Medicina interna. Sífilis. Tratamiento médico de la Piorrea Alveolar y sus complicaciones. Consultas diarias, horarios fijos. Gratis a pobres, de 2 a 4. San Lázaro 336, bajos: U-2532.

VIAS URINARIAS VILLEGAS 114

Consultas y reconocimiento gratis. Tratamiento moderno de la gonorrea, sus complicaciones. Cistitis, prostatitis, orquitis, uretritis mal curadas. Métodos médicos por tratamientos. Garantizamos los trabajos. Consultas, 1 a 7 p. m. Consultas por correspondencia.

DENTISTAS

DR. JOSE Ma. GATELL

Cirujano Dentista. Calle Habana No. 130. Bajos, entre Obispo y Obrapía. Especialidades: Extracción sin dolor, un peso. Limpieza, un peso; Dentaduras, cien pesos. Arreglo de puentes y coronas en el día. Facilidades de pago. A los forasteros les termino en dos horas. Consultas de 8 a 8. Teléfono A-3335.

COMADRONAS

CONSUELO RUDA, COMADRONA. Primera de la Casa de Salud «La Salud». Inyecciones intravenosas, a domicilio. Consultas gratis, d. e 8 a. m. a 6 p.m. Belascoaín número 74, altos, esquina a Jesús Peregrino. Teléfono U-5824.

DELMIRA MATARREDONA: COMADRONA facultativa en Universidades de Madrid y La Habana, ex-interna Maternidad de Barcelona y Charité de París. Ultimos procedimientos científicos. Especialidad en reconocimientos. Consultas gratis. Trocadero 34, altos, entre Aguila y Blanco.

VETERINARIOS

FRANCISCO ETCHEGOYEN Y MONTALDO ha trasladado su consultorio y oficinas, de Malecón número 16 a Industria número 6, bajos. Teléf. M-9486.

COMPRAS

9 CASAS

SE COMPRARIA UNA CASA EN LA Habana o sus barrios, de 5 a 7 mil pesos, dando en pago crédito hipotecario perfectamente garantizado, con un prudencial reparo y resto en efectivo. Teléfono M-6001.

COMPRO CASAS Y SOLARES. Casas en Vedado la Sierra, Miramar, Almendares, Habana y Santos Suárez, prefiero casas modernas cuya renta neta produzca 6 por 100. Fernández Hermo, Manzana Gómez 453, M-2758.

DE QUESADA, CORREDOR. Oficina edificio Bank of Nova Scotia, departamento número 301 Teléfono: M-3081. Compra y venta de casas, solares y fincas rústicas. Dinero para hipotecas, en todas cantidades, a los mejores tipos del mercado. Operaciones rápidas. Seriedad absoluta.

COMPRO CASA EN HABANA, VEDADO o Alturas Almendares, hasta $7,000. Dirigirse a Bufete Dumás en Aguila 80.

COMPRAMOS CASAS Y SOLARES: Habana, Vedado y repartos. Pagamos buenos precios. También dinero al 5 y 8 por ciento, para hipotecas. Operaciones con absoluta reserva. Manuel Caballero e Hijos, Chacón 23, altos: M-6720.

10 AUTOMOVILES-ACCESORIOS

COMPRARIA CHEVROLET DEL 35, en buenas condiciones. Teléfono: U-4604.

COMPRARIA AUTOMOVIL DEL 35, en buenas condiciones. Teléfono: U-4604.

17 MUEBLES Y PRENDAS

M-7890: COMPRO MUEBLES viejos y antiguos; máquinas de coser, neveras, baúles, maletas archiveros, lámparas y toda clase de efectos. Pago más que nadie. Negocio rápido. Dinero en mano. Salud 1, altos.

AHORA: COMPRO MUEBLES DE TODAS clases: máquinas de coser, escaparates, burós, alfombras, pianos, lámparas, vajillas, objetos de Arte, neveras, espejos, plata y libros. Pago mejor precio. Acudo en seguida. M-7084.

U-1488: COMPRO MUEBLES máquinas coser, escribir, lámparas, neveras, equipajes, pianos, vajillas, objetos de Arte. Pagamos bien. Negocio rápido: U-1488.

M-9003: COMPRO MUEBLES de todas clases y de oficinas: objetos de arte, máquinas coser, escribir, lámparas, camas hierro, neveras, roperos, aparadores. Casas completas. Pago en efectivo. Salud 15. Telf. A-9003.

COMPRO MUEBLES: X-1012 buenos y corrientes: máquinas de coser, escribir, neveras, lámparas, loza, cristales y todo objeto de uso, que demuestre valor. Pago más que nadie. Llamar X-1012. Jesús del Monte 142.

M-2004. COMPRO MUEBLES, MAQUINAS coser, escribir, objetos oro, plata, bronce, calamina, porcelana, cristal, mármol, archivos metálicos, neveras, cristalería fina, vajillas. Cualquier cantidad. Llame:

COMPRO MUEBLES, MAQUINAS coser, de escribir, equipajes, enseres estar, operación ráuida. Pago mejor que nadie. Por Padrón.

COMPRO MUEBLES MAQUINAS escribir, neveras, sillas, escaparates, vajillas, cajas hierro, burós, lámparas. Todo cuanto usted venda. Teléfono M-6720.

REPARACIONES

42 MUEBLES Y PRENDAS

TAPICERIA, EBANISTERIA Y PINTURAS finas. Vendemos y reparamos muebles. Nuestra garantía es tener talleres propios, que nos facilitan hacer el mejor trabajo, al más bajo costo. ¡Visítenos! Mueblería García Espinosa. La casa que no cobra lujos, San Rafael y Soledad. Telf. U-4424.

GRAN TALLER DE TAPICERIA

¿Quiere usted hacerse con poco dinero de un juego estilo Inglés? Pase por el Taller de Tapicería de Martínez, Rayo 43. Me hago cargo de tapizar dorar, barnizar y reformar toda clase de muebles. Trabajos garantizados. Precios económicos, Rayo 43. M-7872.

VENTAS

48 CASAS

COJIMAR. NO PASE CALOR, VENDO casa de jardín, portal, sala, comedor y dos cuartos. Muy barata. Polo. M-3514 de 3 a 7.

SE VENDE LA MAS BONITA CASA de la Loma del Mazo frente al Colegio Maristas, a la brisa, jardín, portal, sala, saleta, comedor, 5 cuartos, vestíbulo, garage, hall, baños, cuarto de criados, despensa, un gran terreno con arboleda, techos monolíticos, se venden varias casas más, la que menos $8,000, trato con el dueño aproveche esta oportunidad. Informan Vista Alegre 80, esquina Juan B. Zayas.

PRECIOSA CASA, FINA, MODERNA en lo mejor de Ampliación de Almendares, que costó $14,000, se vende en $8,000 por embarcar. Dueño: teléfono FO-1043.

CASITA EN 700 PESOS. PEGADA Josefina, Víbora, buen estado, sala, 2 cuartos. Muñoz, Cuba 114 principal.

VENDO EN LUYANO, CUATRO MODERNAS casas, esquina. Cada casa, 4 por 13 metros, cielo raso, sala, saleta, corrida, cuarto, patio, servicios, con frente a calle transida. Cada casa: $1,200. Juntas: $4,600. Belascoaín 35. Dr. Fernández.

ALMENDARES Y LA SIERRA: VENDO lujosos palacetes, estilo California, próximos a Las Ursulinas. Precio: $6,000. Otro, próximo al Crucero, 4 dormitorios y lujosos baños: $8,500. Otro, dos plantas: $9,000. Otro, con 700 varas y cuatro dormitorios: $5,500. Otro, 3 dormitorios, garage: $3,700. Para verlos, a todas horas, calle B. y Catorce, Curva Montalvo. Oficina, Sr. Reyes. Teléfono: FO-2729.

VEDADO: VENDO CASA MODERNA, dos plantas independientes, frente tranvías: jardín, portal, sala, 5 cuartos, garage, etc: $12,000. Quesada, edificio Bank of Nova Scotia, departamento 301: A-9338.

VIBORA: CALLE SAN FRANCISCO, sombra, frente tranvías. Vendo casa moderna, 8 y medio por 30 metros, portal, sala, hall, 5 cuartos, garage, etc., $4,000. Quesada edificio Bank of Nova Scotia, departamento 301: A-9338.

VENDO EN 1.050 PESOS. SAN LUIS y Quiroga, al lado bodega. Ladrillos azotea, sala, cuartos, patio. De 9 a 4

REPARTO MIRAMAR, CALLE 20, parcela de centro, 23.58 por 29.48, entotal 696 varas. Se vende, muy barato. Urge su venta.

CALLE OCHO, ENTRE QUINTA Y Séptima, solar completo, a $2.75 vara. Séptima Avenda, esquina sombra, a $3.00.

REPARTO ALTURAS DE ALMENDARES. La parte más alta, acera sombra, 30 varas frente, por 30 de fondo, a $4.50 vara. Una ganga.

TENEMOS OTRAS OFERTAS, MUY ATRACTIVAS

MIRO Y LINARES
Aguiar 71, bajos.
A-8577.

VENDO: $7,000, CHALET 2 PLANTAS, calle D., entre 21 y 23, Vedado. Bajos: jardín portal, sala, comedor, cocina y cuarto criados. Altos: 3 habitaciones, baño, terraza. Alberto Cuervo, Metropolitana 342: M-2808.

CASA HABANA, CON GARAGE, MOnolítica, citarón. Vendo: $10,500, sala, saleta, 4 cuartos, baño intercalado, comedor, hall con columnas, etc. Agua redimida. Doy facilidades pago. Informes: A-9173.

VENDO DOS CASITAS, MAMPOSTEría y cielo raso, modernas: sala, comedor, dos cuartos, baño completo, cocina. Las dos: $3,000. Una: $1,600. Para tratar, Manrique 43, altos.: A-9173.

BUENAS OPORTUNIDADES

Habana. Vendo esquina antigua muy bien situada próxima Monte 360 metros. Precio $11.000. J. González, O-Reilly 26, M-2602.

HABANA. VENDO ESQUINA PARA fabricar a 30 metros de Avenida de las Misiones, mide 714 metros, agua redimida. Precio: $50 metro. J. González, O-Reilly 26, M-2602.

VEDADO. — VENDO CUARTO DE manzana, tiene agua, gas y alcantarillado. Precio bajo, dejo el importe total en hipoteca al 6 por ciento. J. González, O-Reilly 26, M-2602.

VEDADO. VENDO SOLAR DE 27 por 30, acera sombra. También una esquina, calle 23, pregúnteme precio. J. González, O-Reilly 26, M-2602.

BUEN RETIRO. VENDO SOLAR DE 580 varas a poca distancia de la Avenida de Columbia y de los eléctricos. Precio: $1.30 vara. J. González, O-Reilly 26, M-2602.

CALZADA DE LUYANO. VENDO SOlar de 556 varas próximo al paradero acera sombra. Precio: $1.600. J. González, O-Reilly 26, M-2602.

LEALTAD 2 PLANTAS 7.500. SAN Miguel cerca Prado 10.000, 2 plantas, una planta Lealtad 3.800, División 3 plantas, 4.300. Vedado 2 plantas, 10.500, Almendares 3.000, Reina regia, 40.000, Lealtad 28. M-9623.

SANTOS SUAREZ: CASA 3 CUARtos, techos cielo raso. Tres mil pesos. Unico precio. Casa Alió, Zanja 140, de 3 a 5, tarde. No corredores. Torres.

MANRIQUE A $28.50 METRO.

Cerca de Neptuno 11x37, 407 metros, propio para casa de 2 o más plantas. José B. Fernández. Obrapía 36. M-7430 y M-1506.

SAN LAZARO

Casa de Galiano a Belascoaín, 4 plantas moderna, renta $144.00, directamente con comprador, renta el 8 por 100. José B. Fernández, Obrapía 36. M-1506 y M-7430.

CASA ANTIGUA, VEDADO, EN GANGA

Vendo casa, calle 25 número 228, entre F. y G., acera sombra: portal, sala, 3 habitaciones, baño, comedor, cocina, jardín y patio: 7.83 metros frente, por 50 fondo. Precio: $6,000. Dueño: M-7058.

GANGA. — DOS CASAS

y un solar yermo de esquina, 1600, ganan 12 pesos cada casa, Santa Isabel e Infanta, otra solar completo en el Vedado, con una casa antigua grande a 10 pesos metro. Informan: Marín, A-7958, varias casas viejas.

CASA PROXIMA A COLUMBIA, MOderna, portal, sala, comedor, dos cuartos, baño, comedor: $2,000. José González: M-2602 O-Reilly 26.

SE VENDEN DOS MIL PESOS, AMplia casa campo, carretera central. Facilidades de pago. M-6332.

VENTAS

48 CASAS

Se vende esta moderna casa, de tres amplias habitaciones y baños de lujo, en uno de nuestros mejores Repartos. Tiene sala muy grande. Es muy fresca. Más de mil cien varas de terrenos, con preciosos jardines. Tranvías y ómnibus a una cuadra. Construcción de primera y decorada con mucho gusto. Garage para dos automóviles. Costó: $25,000 y se da en $10,500. Para mayores informes:

Mendoza y Cía:

Obispo 63. Tel. M-6921

CALZADA DE LA REINA

Vendo hermosa propiedad, 2 plantas independientes, 11 metros de frente por 23 fondo. Agua redimida. Trato directo con su dueño. Sr. Fernández. Sola número 18, esquina Pasaje Sur. Santos Suárez.

EN IMPORTANTE ZONA ORIENTAL, edificio de concreto, amplio, comercio acreditado, con o sin mercancías. Fábrica de jabón, 50 cajas diarias. Ambas propiedades, se venden baratísimas. Informes: Mario de Castro, Neptuno 24, Habana.

VENDO BONITA CASA, REPARTO La Esperanza. Lo más sano y saludable de Cuba, 400 metros de terreno, muchos árboles frutales, agua de Calabazar, luz, teléfono y demás comodidades. Precio: $1,100. Dueño: M-3040.

49 SOLARES

EN LAWTON BATISTA FRENTE A la línea y a cuadra y media de la ruta 23, a la brisa, con alcantarillado, luz y agua, vendo un solar de 16x59 varas. FO-2247.

SE VENDE SOLAR DE ESQUINA. Avenida H y 18, 2a ampliación Almendares, 23 por 46. 1.058 varas a $1.30 vara. Informan: Indio No. 26, bajos, entre Monte y Corrales, de 11 a 1 p.m.

EN LA 5a AVENIDA FRENTE AL Miramar Yacht Club, vendo magnífico solar de 18x60 varas muy barato por embarcar. Dueño FO-1043.

EN LAWTON BATISTA FRENTE A la línea y a cuadra y media de la ruta 23, a la brisa, con alcantarillado, luz y agua, vendo un solar de 16x59 varas. FO-2247.

VEDADO. —TENGO PARA VENTA, solar o parcela terreno que desee comprar; puede situarse las principales avenid ad o después calle 12, los precios tienden a subir. Fernández Hermo. Manzana Gómez 453. M-2758.

SANTOS SUAREZ. — VENDO SANta Catalina, las dos mejores esquinas de dicha avenida, miden 23.58 por 25 varas, hay parcelas centro 15,75 por 23.58. Lacret lote esquina, mide 23.58x47.16, una cuadra tranvías, parte alta, precio: $2.50. Avenida de Concepción, gran lote de terreno para Clínica o industrias frente a tranvías, mide 117.90x41, varas, precio: $1.00 vara. Fernández Hermo, Manzana de Gómez 453. M-2758.

PUENTES GRANDES: VERDADERA ganga, 54 varas de frente, por 40 varas de fondo, a $1.70 vara, con frente a la Calzada Real. Su dueño: Telf. M-6801.

SOLARES: DESEO COMPRAR, DIrectamente de sus dueños, en Vedado y Miramar, bien situados y a precios razonables. También en La Sierra y Almendares. Quesada, edificio Bank of Nova Scotia, departamento 301. Telf. A-9338.

PATROCINIO Y J. BRUNO ZAYAS, $1.300, a $1.50 vara sombra, Santos Suárez, 8x18 y 10x20.50, $500.00 y $400.00. Frente a los colegios desde $1.40 vara. 10x17 Luyanó $250.00. X-2069.

do solar de 734x10 varas fabricado a ambos lados y a menos de media cuadra de tranvías en Milagros entre Juan Delgado y Goicuría. Informan Belascoaín 31, Sr. Fuentes.

VEDADO: PARCELA, SOMBRA, LOma, a $8.00 metro, ganga; otra, 14 por 37, a $14.00; otra 13.66 por 36, a $12.00; solar completo, sombra, a $12.00. Unicos que van quedando. Guillermo Delmonte. Habana 84: M-2474.

VENDO BARATO, TERRENO DIEZ por cincuenta metros, Milagros entre Lawton y Armas. Igual cambio por casa. Dueño: Mercaderes 11, altos. Notaría.

LA MEJOR ESQUINA FRAILE VEDADO

Vendo, G. y 27, Vedado, propia para fabricar edificio de apartamentos o gran residencia. Su dueño: M-7058.

GANGA: TERRENO PARA CONSTRUIR, EN REINA

Vendo casa, Reina 98, acabada demoler, entre Gervasio y Escobar: 12.10 metros frente, por 31.80 fondo, incluyendo línea portal, a $42.00 metro. Agua redimida. Dueño: M-7058.

LA SIERRA, FRENTE AL PARQUE, GANGA

Parcela veinte varas por 50, calle Nueve entre Dos y Cuatro. Tranvías por el frente y ómnibus a una cuadra, con cercas «Peerles». Su dueño: M-7058.

VEDADO

Calle 21, 13.66x50; calle 15, 13.66x50; calle 6, 16x36. Calzada 13.66x50; calle 17 esquina 22.50x25 y varios más. José B. Fernández, Obrapía 36, M-7430 y M-1506.

EN PARQUE CORDOVA

Acera sombra, calle Gelabert, 15.33 por 51.29 en O-Farrill 2 más, todos a precios de situación. José B. Fernández. Obrapía 36. M-7430 y M-1506.

LUYANO, CALZADA

10x40 metros cerca de Manuel Pruna propio para una casita o establecimiento a $3.75, otra calle Correa 350.90 metros. José B. Fernández. Obrapía 36. M-7430 y M-1506.

AMPLIACION Y ALMENDARES

Calle 3, cerca de 14, a $2.50, en calles C y D, varios Ave. 1a y 4a, varios esquinas de $1.50 a $2.00. José B. Fernández. Obrapía 36. M-7430 y M-1506

MARIANAO, CALLE REAL

Esquina 500 varas a $3.75, propia para establecimiento. Otr. esquina en Buen Retiro, propia para residencia. José B. Fernández, Obrapía 36, M-1506 y M-7430.

LA SIERRA

esquina de 25.54x22.17, 566.22 varas a $4.00 y varios de centro más baratos. José B. Fernández, Obrapía 36, M-7430 y M-1506.

MUCHOS SOLARES

Tengo muchos compradores y vendedores de todos los precios y todas medidas y en todos los repartos, confíeme y pronto resuelvo. José B. Fernández. Obrapía 36. M-7430 y M-1506

MENDOZA Y VIVANCO

SAN MARIANO 834 varas, a $2.25 y varias esquinas más. Luz Caballero, esquina 336 metros, barata; Milagros esquina 576 metros, a $3.00; Lacret al lado de Mayía Rodríguez y en Mayía Rodríguez, varias de 300 y 350 varas. José B. Fernández, Obrapía 36, M-7430 y M-1506.

VENTAS

50 FINCAS RUSTICAS

FINCA CEBAR GANADO, CRIA DE puercos monte, 200 cabs., ríos, potreros, casa, corrales, (gangas) arriendo, vendo $1.300, $8000 varas casa mampostería. Permuto automóvil por billar familiar. M-6867.

FINCAS RUSTICAS. — VENDO LAS mejores fincas provincia Habana; usted puede hacer su elección de carretera, cabida, casa y arbolado, magníficas tierras, también vendo magníficas fincas para cría ganado y puercos, en las provincias Matanzas y Pinar del Río, fincas para establecer vaquerías, próximas a la ciudad. Fernández Hermo. Manzana Gómez 453 M-2758.

FINCA, 3 CABALLERIAS, 30 KILOmetros Habana: $6,800, colorada, llana, capa vegetal profunda, aguadas, frutales selectos. Arrendatario lleva 40 años. Entrégase en seguida. Benítez. Carlos III número 12, edificio Providencia, de 12 a 4.

VENDO 1½ CABALLERIA, VEREda Nueva, llana, colorada, cercada, casa confortable, pozo fértil, regadío, 481 frutales paridores, 200 palmas, siembras, dos yuntas bueyes, dos vacas, 200 aves, 4 puercos, carretón, aros, $6.500. Facilidades. Cano, Obrapía 46.

SE VENDE UNA FINCA DE MEDIA caballería sin gravámen, con arboleda, en Güira Melena. No corredores llame a Rafael, telf. M-8046.

CEDO UNA FINCA, TODA SEMBRAda, tierra de primera. El que me compre la acción, vacas, bueyes, caballos ect. Doy barato, finca Santa Rosa, Cotorro.

51 ESTABLECIMIENTOS

SE VENDE UNA POLLERIA, SE DA muy barata. Lagunas y Lealtad.

SE VENDE POR EMBARQUE SU dueño, un puesto de frutas. Frituras y helados con armatoste amplio para bodega sito en Reyes y Quiroga, Luyanó. Informes en Manrique 92.

VENDO UNA GRAN FONDA $500-00, en Regla. Vende $15.00 de carta, no tiene gastos, véala para que quede convencido. Informan Anton Recio y Monte, Benito, café.

SE VENDEN LOS ENSERES COMpletos de una bodega, juntos o separados. Es ganga. Informan: O-Farrill y J. A. Saco, (bodega) teléfono I-7233. Víbora.

PUESTO DE FRUTAS, VENDESE con gran marchantería, buena venta mostrador, solo en extensa barriada. Situación inmejorable, al lado Mercados Montalvo. Véalo hoy. K., esquina 21, Vedado.

SE VENDE UN ESTUDIO DE BAIles y todo los muebles, tipo americano. Compuesto de sala, dos dormitorios y comedor. Malecón núm. 339, Habana.

VENDO UNA GRAN DULCERIA, con obrador y gran horno. Venta diaria: 50 pesos. No paga alquiler. Tiene casa para vivir. Informes: Galiano 125. García. Precio: 20,000 pesos.

SE VENDE BODEGA HABANA VIEja, sola esquina, $200-00, casa ppara familia, poco alquiler. Peña Pobre y Monserrate.

VENDO NEGOCIO GUARAPO, CAFE, tabacos y refrescos, popr no poder atenderlo. Verlo de 9 a 12 dia. Monte 254. Frente Plaza.

BODEGA EN 800.00

Con la mitad de contado, sola en esquina, moderna y bien surtida. Largo contrato $10.00 de alquiler, con casa para familia. Informes: San José y Belascoaín, café. Alvarez.

NEGOCIO: SE VENDE UNA CASA huéspedes, en Obispo 127, casi esquina a Bernaza. Informan en Prado 88. Pregunte por la dueña.

BODEGA, VENDO O CAMBIO, POR crédito hipotecario o finca urbana, muy surtida. Excelente punto. Poco tubre 201, zapatería. Rafael González, alquiler. Buen contrato. Diez de Octiez.

BODEGA EN CALZADA EN $1000

En pueblo cerca Habana, muy surtida garantizándose venta diaria $40.00 contado, amplia casa vivienda, poco alquiler y contribuciones. Soberbio negocio. Informes: Suárez Belascoaín y Figuras, café.

52 BOVEDAS Y PANTEONES

PANTEON DEL MARQUES DE PEÑALVER

Unico situado en la calle principal, entre la entrada y capilla, 21 metros cuadrados. Vendo. Armenteros: I-5255. Heredia 16, Víbora.

53 AUTOMOVILES-ACCESORIOS

AUTOMOVIL NASH, CUATRO PUERtas, lo vendo baratísimo, o lo cambio por muebles o por un Ford o cuña aunque tenga que abonar la diferencia del cambio. Prado 43, altos.

SE VENDE CHEVROLET CAMIONcito en buen estado. Puede verse a todas horas. 17 y K Casa Upman entre por el fondo $60.00.

AUTOMOVIL CERRADO 4 PUERTAS 6 cilindros, gomas y cámaras nuevas pintura fábrica, radio 9 tubos gabinete véalo en Industria 16, Dr. Perera dentista

VENDO POR NECESIDAD IMPERIOsa de deshacerme de él, un Nash, dos puertas, pintura y funcionamiento perfectos, con chapa del actual ejercicio, $40. Informes: teléfono F-5428. Véase 17 No. 422 entre 4 y 6. Vedado.

VENDO CHEVROLET DEL 30, CASI nuevo, buenas condiciones, $325. Véalo e informes San Rafael 174.

CHEVROLET 34 SEDAN 4 PUERTAS en muy buenas condiciones garage «Cuba», 10 de Octubre y Madrid pregunte por Vargas.

STUDEBAKER DIRECTOR CERRAdo 4 puertas, garantizado toda prueba, 6 gomas nuevas, buena pintura barato pero al contado. Véalo Bernaza y Obrapía garage dueño Sr. Santamarina Habana 94, 2o. piso.

ERSKINE SEDAN CUATRO PUERtas, seis gomas nuevas, perfecto estado. Puede verse en garage F No. 11 entre Calzada y Quinta, Vedado. Precio: $200. Teléfono F-5423.

SE VENDE BUICK DEL 31, TIPO chico, 6 ruedas, en buenas condiciones. Compostela 139.

FIAT TIPO O EN PERFECTO ESTAdo de funcionamiento, garantizo su mecanismo, hace 45 kilómetros por galón, buen acumulador y gomas. Gutiérrez, San Lázaro 273 a cualquier hora.

VENDO FORD CERRADO DE 1929, de dos puertas, en magníficas condiciones, $200.00 contado. San Mariano No. 24 entre Buena Ventura y San Lázaro, Víbora.

CARROS DE USO

Vendemos un ómnibus Ford, tipo Pullman, con motor nuevo V-8, 90 días de garantía; Pisicorre del 34, 4 cilindros; chassis Chevrolet del 32, largo; Ford, doble goma, chassis largo; 2 reparto, de 42 pulgadas; 2 chassis del 34, largos; y otros carros más, distintas marcas. Pregunte por Fogler o Adróver. Agencia Ford, Luyanó, Concha y P. Pernas.

STUDEBAKER ERSKINE, TIPO Sport, perfecto estado, gomas nuevas. Lo puede ver en garage F No. 11 entre Calzada y Quinta, Vedado. Máquina particular. Teléfono F-5423.

CAMION GENERAL MOTOR, 1½ tonelada, 1932, doble ruedas, carrocería estacas pintura y gomas nuevas, muy poco uso. Informes: Merino, Hotel New York M-7852.

PARA UNA BUENA MOTOCICLEta, cadenas, puños de goma cualquier reparación o pieza de repuesto, la «Casa Presas» le ofrece la mayor garantía. Amargura 51. Habana.

REMATO AUTO CERRADO CRYSler 5 pasajeros 31, Bomba gasolina planta eléctrica, Frigidaire, molino café, motores eléctricos, bomba agua, trapiche, cocina gas, caja caudales, hago cambios. Egido 18.

VENTAS

53 AUTOMOVILES-ACCESORIOS

SE VENDE UN CHEVROLET DEL 27 en 50 pesos, en inmejorables condiciones, para verlo, Cuba 59, garage, urge venta por embarque.

SE VENDE UNA CUÑA FORD DEL año 29, mecánicamente nueva con cinco gomas y acabada de pintar, en San José número 128, taller de mecánica.

54 MAQUINARIAS

MAQUINARIA DE CIGARROS EXcelsior «Rapid» 1200 cigarros ovalados o redondos, con motor, trabajó en La Viajera 6 meses solamente, está nueva, se garantiza, tiene aparato de poner boquilla de corcho, paja o seda. Baratísima. Informes: taller de Joaquín Alemany, Carmen No. 2, Habana, teléfono A-6345.

CAFETEROS: EN MATADERO 3, tengo repuesto, piezas para máquinas de colar café marca Arduino, Lapavoni y otras. Fabrico máquinas de colar café. Cubren todo servicio del giro.

IMPRESORES: CORTADORA ELECtrica, 38 pulgadas, rápida y ligera. Funciona hasta con medio caballo, con cinta arriba, por pulgadas. Corta exacto desde media pulgada. Capacidad: 1,500 hojas, Teniente Rey 86.

VENDO: BOMBAS TRIPLEX PROfundo 460 g. p. m. Turbinas, inyección, condensadores 3,500 g. p. m. 60 p., 1,800 r., nuevas. Donkeys, 1, 2, 3, 4 5 y 6 pulgadas. Prensa jalea. Prensa filtro. Plantas hielo 2, 4, 10 y 15 toneladas. Cortinas, expansión directa, 2,000 litros leche. Pailas, tachos, cobre, pasador guayaba, planta éter. Bomba vacío, 5, 8 12. Máquina vapor 10, 15, 25, 45 y 75 HP. Motores marinos, petróleo, WMW., 120 HP. Americanos, 75 HP. y 10 HP. Winche, 2 cilindros, barco. Correas y poleas, 6, 8, 12 y 16 pulgadas. Diferenciales, 1, 3, 4, 6 y 10 toneladas. Camión White, volteo. Manila número 12, Cerro. Hilario García: I-5619.

GANGA. VENDO MUY BARATOS: reacerradoracircular 8x16; cepillo moldurador American 5x10 y sierra hiladora Fay Egan. Informes: Alonso, Jovellar 27, departamento 15.

SE VENDE UN RECORTADO, DE 15 pulgadas, último modelo; una segueta de 12 pulgadas. Informes: R. Lusso, calle 25 número 3. Teléfono: U-1854.

CARPINTEROS:

Está al llegar lote maquinaria belga, marca DANCKAERT; aproveche oportunidad de esta gran maquinaria. Toda viene montada en caja de bolas. JOSE VIDAL. Cuba No. 3, Habana. A-9643.

CARPINTEROS:

Vendo una garlopa de 12, alemana, montada caja de bolas, cabezal redondo, marca KIRCHNER, como nueva, $200.00; Un sin-fin de 32, SILVER, $100.00; Un sin-fin de 32, CRESCENT, $130.00; Un sin-fin de 36, CRESCENT, $140.00. También tengo: Cepillos de molduras, muñoneras patente OJANGUREN, achaflanadoras para uno y dos caras; escoplos de cadena y varias maquinarias más. José Vidal, Cuba 3. A-9643. Habana.

55 CAJAS CONTADORAS

VENDO CONTADORA «NATIONAL», 8 contadores, cinco gavetas, eléctrica, caoba, con cinta y ticket; otra, de cuatro gavetas y cuatro contadores; y otra, chica. Cano, Habana 116 y medio, cerca de Amargura.

56 MUEBLES Y PRENDAS

FAMILIA VENDE JUEGO CUARTO 3 cuerpos: $55; fino enchapado, $75, otro pequeño: $20; Recibidor, $40; Comedor: $30. Modernos, nevera porcelana: $18. Buró, $10. Sitios No. 111, entre Campanario y Lealtad.

JUEGO DE CUARTO, DE 9 PIEZAS, Está nuevo y moderno: $20.00 y el de tres cuerpos: $28.00; juego comedor y nevera, por pronto embarque. Sitios 40, entre Rayo y San Nicolás.

DOS JUEGOS DE CUARTO, ARTE Moderno, El de dos cuerpos: $21.00; tres cuerpos: $29.00. Estás nuevos. Radio Víctor: $22.00 y demás muebles baratos, por reducirme. Neptuno 220, entre Soledad y Aramburo.

FAMILIA VENDE LUJOSO CUARTO 3 cuerpos, caoba butacón tiradores carey $125, regio comedor Renacimiento $75. Recibidor sala $25, cuarto dos cuerpos moderno, $65. Concordia 127 Belascoaín y Gervasio.

VENDO JUEGO CUARTO ARTE MOderno, 3 cuerpos, magnífico: $125; otro 2 cuerpos: $45; sala, 9 piezas: 40 pesos; comedor renacimiento: $65; tres lámparas, modernas, radio, adornos. Prado 43, altos.

POR EMBARCAR VENDO REGIO juego de sala tapizado moderno en $60. Para verlos Gloria 71, altos, entre Agiuila y Reviliagigedo.

MUEBLES EN GANGA

Juegos cuarto: $30.00; idem, 3 cuerpos: $40.00; sala: $15.00; comedor: $30.00; escaparates: $9.00; con lunas: $15.00; mesas correderas: $4.00; aparadores: $6.00; 6 sillas y 2 sillones: $10.00; neveras: $10.00; máquinas de coser y escribir. Se cambian y compran toda clase de muebles, pagando más que nadie.

LA PRINCESA, SAN RAFAEL 107

entre Escobar y Gervasio: U-7926.

POR TENER QUE EMBARCAR, VENdo regio juego de cuarto, 3 cuerpos, 15 días de uso. Costó: $300.00. Salud núm. 24-A.

JUEGO CUARTO $20.00 OTRO TRES cuerpos, $30.00; otro 3 cuerpos gran de coqueta último modelo, escaparate lunas $10.00. Varias piezas sueltas baratas. Maloja 81, entre Manrique y San Nicolás.

LA CASA CABARCOS

Muebles del hogar y oficinas y taller de reparaciones: máquinas escribir y sumar, cajas contadoras, etc., baúles y maletas e infinidad piezas sueltas. «La Casa Cabarcos», S. A. Salud núm. 49: A-9468.

MUEBLES BARATISIMOS

Juegos cuarto, sala, recibidor, comedor, escaparates, camas, coquetas, aparadores, vitrinas, mesas de comer, neveras, lámparas, pianos, radios, máquinas Singer burós, libreros, cuadros, gobelinos, espejos, relojes, sillas, sillones, mamparas y piezas sueltas. Amueble su casa, por bajo precio. «La Colonial», San Rafael 152, esquina a Marqués González: U-1488.

CASA ARECHAGA

«EL SIGLO»
TALLER DE EBANISTERIA

Muebles en todos los estilos, los encontrará visitando ésta su casa. Vendemos únicamente a particulares. Precios sin competencia. Manrique 189. Telf. A-6136.

VENTA ESPECIAL, LOS DIAS miércoles, jueves, viernes y sábados, de juegos de cuarto, comedor, sala y recibidor, de rejilla y tapizados y siliones de portal. Consulado 142. Telf. M-1373.

OBJETOS DE ARTE

Propios para regalos o adornos de su casa. Nuestros precios son incomparables. Extenso surtido en porcelana, bronce, mármol, etc. Paravanes, alfombras, chaisselongs, ceniceros, figuras variadas, espejos y muebles de todos los estilos. Compramos y cambiamos. Salud 9. Telf. M-7179, «La Casa Inglesa».

VENTAS

56 MUEBLES Y PRENDAS

MUEBLES EN GANGA

Juegos de cuarto, Arte Moderno, $4 mensuales; comedor, caoba, último estilo: $3.00 mensuales; sala o recibidor, modernísimos: $3.00 mensuales; juego de cuarto, 3 cuerpos, caoba, últimas creaciones: $5.00 mensuales. Precios muy bajos.

"LA EMINENCIA", NEPTUNO 186
entre Gervasio y Belascoaín.

MUEBLES BARATOS

A VERDADEROS PRECIOS
Liquidación permanente de radios, juegos de sala, cuarto y comedor.

VENGA A VERNOS EN SEGUIDA

Ahorrará dinero, Facilidades de pago. Tomamos sus muebles a cambio
«La Casa López», Belascoaín 76, entre Jesús Peregrino y Pocito.
Teléfono U-4541.

SE VENDE UN REFRIGERADOR muy barato. Tamaño grande. casi nuevo. Informan: F-3026.

OBJETOS ARTE JOYAS

A precios increíbles liquidamos: Figuras de bronce y marfil, porcelanas, lámparas y Frigidaire, relojes de pared y pie, gobelinos, juegos de cubiertos de plata, de café, objetos de plata, mubeles antiguos y modernos. También tenemos un surtido enorme de joyería fina.

"LOS TRES HERMANOS"

Consulado núms. 94 y 96
Telf. M-3534.

Baúles y Maletas

Liquidamos gran

VENTAS

57 UTILES DE OFICINAS

Bolsa de Muebles de Oficina

A-7744

COMPRAMOS Y VENDEMOS
Escritorio, butacas, archivos, armarios, cajas de seguridad, tarjeteros visibles
Todo lo que necesite para oficina.
Véanos antes de comprar.
Compostela núm. 55, entre Obispo y Obrapía. Teléfono A-7744.

MAQUINAS, ARCHIVOS, BUROS, DINERO, JOYAS

Radios. Empeño, compro y vendo: máquinas de escribir, sumar, calcular y coser, archivos-cajas, mimeógrafos, pupitres, equipajes, objetos de Arte, satélites y mesas.

FLUSES, A $2.00
Procedentes de empeño: pantalones, sobrecamas, zapatos, maletas, etcétera.
LA HISPANO CUBA
Monserrate 39 y Parque Zayas. A-8054.

ARCHIVOS
GF Allsteel

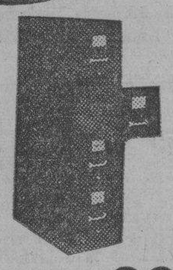

DESDE $29.00

¿Para qué comprar un archivo de uso o muebles para oficina de uso, si nuevo le cuesta más barato?
Casteleiro Vizoso y Cía
Oficios y Lamparilla
A-8838

58 LIBROS E IMPRESOS

LIBRERIA «ALBELA», CONTINUAS novedades científicas y literarias. Libros de Enseñanza Elemental y Superior, Revistas de Modas. Agencia exclusiva «Le Femme Chic», de París; «Chic Parisien» y todas sus publicaciones, las mejores del Mundo. Pídalas en esta librería. Compra y venta de libros antiguos, con grabados, preferentemente cubanos o que traten de Cuba. Belascoaín y San Rafael: U-5782. Apartado 511, Habana.

59 RADIOS

RADIO VICTOR DE LO MAS MOderno: $20.00, por embarcarme. Deseo tratar con particular. Grandes voces y alcance. Tiene poco uso. Neptuno 220, entre Soledad y Aramburo.

SE VENDEN AMPLIFICADORES Phillips con 6 bocinas y sus accesorios. Informan Jaruco Planta Eléctrica.

RADIO DE AUTOMOVIL MARCA «Belmont», completamente nuevo, de paquete, costó $70 y se da en $40 por no necesitarlo. Llamen al teléfono FO-1043.

CAMBIO RADIOS, —CORTA-LARGA, último modelo, por motores eléctricos, máquinas coser, escribir, muebles, vidrieras, proyectores cine, cualquier objeto que le estorbe. Todas horas. Egido 18. Entre Gloria y Misión

60 INSTRUMENTOS DE MUSICA

CONSERVATORIO, LIQUIDA SUS pianos, completamente nuevos; americanos, alemanes y franceses a primera oferta, por tener que embarcarme. Calle Doce número 7, entre F y G, frente a la destilería Habana, reparto Batista. X-2139.

SE VENDE UN PIANO, EN MONte 18, entre Aguila y Angeles.

SE VENDE UN PIANO MODERNO poco uso garantizado sin comején, con su banqueta, no se repara en precio. Aguila 139, entre San José y Barcelona.

MARAVILLOSO PIANO, CHASSAIGne Freres, supermoderno y único en Cuba. Está nuevo y es verdadera joya de valor, propio para persona de gusto intachable, barato. Dragones, frente teatro Martí.

VENDO PIANO, EN BUEN ESTADO, moderno. Lo doy muy barato. Negocio rápido. Necesito dinero. Informan: Aguila número 150, por Corrales, al lado carnicería.

VENTAS

60 INSTRUMENTOS DE MUSICA

VENDO PLANTANTE PIANO, 3 PEdales, grandes voces, propio para persona de refinado gusto. Lo doy sumente barato. Urge venta. Perseverancia número 1, casi esquina a San Lázaro.

VENDO UN PIANO, CUARTO COLA, acreditada marca, propio para profesional o persona de gusto. Se da barato. Facilidades de pago, San Rafael 141, esquina a Oquendo, al lado bar.

LOS MEJORES PIANOS LOS VENde «La Internacional». Cuarto cola y vesticales famosas marcas «Steinway», «Ronich», «Pleyel», «Karman». Grandes facilidades pago «La Internacional», San Rafael 57 esquina a Campanario.

"LA PREDILECTA"

Gran liquidación de un enorme surtido de pianos verticales y cuarto de cola, de las más acreditadas marcas, a precios sin competencia y con grandes facilidades de pago. También los alquilamos.

San Rafael y Oquendo. al lado del Bar. U-2530.

AFINADORES

AFINADOR COMPOSITOR DE PIAnos y autopianos: del Conservatorio Masriera, experto graduado Estados Unidos, trabajos garantizados. Precios módicos. Afinar $2.00. Salgo, teléfono A-8606.

$2.00 SOLAMENTE LE CUESTA afinar su piano; cuerdas rotas, gratis, si son pocas. Reparaciones mayores, precios módicos. Oiga tocar al afinador, lindas piezas Telf. I-3166.

AFINE SU PIANO POR $2.00, CON toda garantía y seguridad. Manuel Domínguez, afinador-mecánico, graduado en la Escuela «Danguard», de New York. Taller de Reparaciones, Dragones entre Prado y Zulueta. Telf. M-3040.

61 DE ANIMALES

VENDO 25 AÑOJAS CRUZADAS. TEléfonos I-1139 y M-2139.

CABALLOS CAMINADORES
Magníficos ejemplares. También mula muy fina y yeguas de silla. Precios reducidos. Adriano Miranda, finca Peñuelas, kilómetro 16, Arroyo Arenas, de 4 a 6 p. m.

DE RAZA GRAN DANES Y DE PAdres extranjeros con pedigrí. Se vende una perra preciosa. Calle 17 No. 88 entre M y N, (altos)

VACAS RECENTINAS
Buenas lecheras, primer y segundo parto, cruzadas de Holstein y Jersey. También añojas y novillas. Informan: Ayestarán número 1. Telf. U-1129.

PERRO JAPONES LEGITIMO TRAIdo directamente un año y medio, se vende al amante del perro, por ausentarme. Saitow, c/o Casa Japonesa, Obispo 80.

SE VENDEN VACAS
Recentinas, Jersey y Holstein, de mucha producción. Lotes de añojas y añojos. Un jaca, moro azul, de 7 cuartas. Se pueden ver, en la finca La Milagrosa, carretera de Vento, kilómetro 10. Más informes: Fernández. Telfs. M-2189 e I-7139. Figuras 4, esquina Lealtad.

VENDO, A PRECIO DE SITUACION, mulos, carros y arreos de todas clases; caballos, mulos de monta y Pony, 4 potros sementales, 7 y media cuartas, bonito color; 4 mulos, criados, domados, de monta y cerreros; carros cerrados, para lecheros y panaderías. Domingo Jarro, Marina y Atarés, Jesús del Monte: X-2876.

62 OBJETOS VARIOS

SE VENDE UNA SIERRA SIN FIN de 30 pulgadas. Calle I No. 211 entre 21 y 23, Vázquez.

VENDO A MITAD DE PRECIO, treinta tablas de cartón «Celotex» de 2.40 por 1.20 metros, propias para división de habitaciones y doscientos pies de madera. Dirigirse: Quinta Avenida esquina calle Veintiocho, garage. Reparto Miramar. Omnibus ruta 32. Urge venta.

LIQUIDAMOS PESAS USADAS, DE todas marcas: comerciales, domésticas e industriales. Reconstruimos y cambiamos. Venta y servicio organizado en todo el país. Escriba: Agencia Pesas «Toledo»: A-7807, Habana y Chacón.

SE VENDE UNA SIERRA SIN FIN de 30 pulgadas calle I No. 211 entre 21 y 23, Vázquez.

SE VENDE UNA CONGELADORA, en muy buenas condiciones. Congela 4 galones de helados, cada 25 minutos. Puede verse trabajar, Corrales 105, altos. P. González.

SE VENDE ELEVADOR OTTIS POco uso para 3 plantas. Véalo en Galiano 22. Sr. Amor.

VENDO: SILLAS DE VIENA, DE REjilla y de tijera; casa de caudales, mediana; ventiladores, de techo y de pared, oscilantes, barato. Jesús del Monte 142. Puente Agua Dulce.

DINERO

Por joyas: pulseras, aretes, sortijas, relojes otras joyas finas, de ocasión, a precios sin competencia. **«La Regente»**, Neptuno y Amistad.

400 TEJAS FIBRO CEMENTO, DE 6 pies, con sus caballetes. Teléfono: X-1613. Casa Tuma, Luyanó.

VENTAS

62 OBJETOS VARIOS

LIQUIDO FAROLES ESTILO RENAcimiento español, se hacen bastidores y colombinos a medida, al por mayor y al detalle, hacemos toda clase de encargos, Jesús María 81, Telf. M-9698.

VIDRIERAS, TODOS TAMAÑOS; contadoras, banquetas, molinos, mesas Vitrolite, sillas, espejos, cantinas, enseres de comercio, de oportunidad. También compro y cambio. Cano, Habana 116 y medio, entre Amargura y Teniente Rey.

Dinero-Hipotecas.

63 SOLICITUD

DINERO EN HIPOTECA
En todas cantidades, al tipo más bajo de plaza, con la mayor reserva y prontitud.
MIGUEL F. MARQUEZ
Empedrado 16, altos. Telf. A-8450.

64 OFERTAS

DOY DINERO EN HIPOTECAS A muy bajo interés con rapidez y reserva. También sobre bóvedas, panteones, automóviles y alquileres de casas desde $50.00. Compro casa Habana o Repartos. Teléfono I-3167.

DINERO.
Lo facilito en primera hipoteca sobre buenas garantías. Fernández Hermo, Manzana de Gómez 453. M-2758.

F. GONZALEZ. TELEFONO: I-6157. Hipotecas y préstamos. Compra y venta. Bonos, acciones, fincas urbanas, rústicas, solares. Dinero sobre valores en general. Apartado 1358. Telf. I-6157.

DOY DINERO HIPOTECAS, AL 7 POR ciento anual. Operación en 24 horas. También sobre bóvedas, panteones, alquileres, usufructo, nuda propiedad, condominio. Compro casas. Alberto Cuervo, Metropolitana 342: M-2808.

DINERO: NECESITO $10,000, PARA una espléndida hipoteca, sobre una casa de dos plantas, techos monolíticos, pisos de mármol, garage. Valor: $70.000. G. Delmonte, Habana 84: M-2474.

DINERO SOBRE ALQUILERES, panteones al 2 por 100, sobre casas y terrenos al 6 por 100, fabricamos casas a plazos, dinero sobre automóviles y condominio. Lealtad 78 de 10 a 12 y 3 a 5. M-9623.

DOY $3,000 EN HIPOTECA, EN LA Habana, con buena garantía. También los fracciono. Peña, Obrapía 22: M-7779.

DINERO
No pierda tiempo. Cuando necesite tomar dinero en hipoteca o Pagarés, vea a M. Fernández, San Ignacio 50. Teléfono M-9272. De 2 a 5. Operación rápida y absoluta reserva.

DINERO
Doy grandes y pequeñas cantidades en primera hipoteca, desde el 7 por ciento, en adelante, para la Habana y sus barrios. Compro y vendo casas, solares y créditos hipotecarios. Compro y vendo Bonos y Acciones.
JULIO C. GRANDA
Obrapía 33. Telfs. M-5921 y F-5759.

65 BONOS Y VALORES

N. GELATS Y COMPAÑIA
106 Aguiar 108 esquina a Amargura
CAJAS RESERVADAS
Las tenemos en nuestras bóvedas construidas con todos los adelantos modernos y las alquilamos para guardar valores de los interesados. En esta oficina daremos todos los detalles que se deseen.

PARA LAS DAMAS

70 INTERES PARA LAS DAMAS

VESTIDOS DE HILO PURO, MODElos preciosos, última moda, gran surtido. Los liquido, a $2.50. Valen el triple. También hay sábanas cameras, extra, a $2.40. Casa Gondrand, Amistad 52.

LA CENTRAL DEL SISTEMA ALEMANY NACIONAL
Autora y directora: Matilde Alemany viuda de Raurell, San José 9. Estudie corte y costura. Matrículese hoy mismo. Se alegrará dar con este novísimo sistema. Desde la primera clase tomará las medidas. Cortará sus patrones y confeccionará sus vestidos, encontrando al probarlo que está tan bien ajustado al cuerpo, que quedará altamente satisfecha, por su elegancia de puro estilo parisién. A toda mujer es útil y conveniente el aprendizaje de un buen sistema de corte. Posea su **título de profesora de corte por el sistema «Alemany»** y estará asegurada contra posible reveses de fortuna. Clases, ajústese para terminar en dos meses. También a domicilio y cortamos patrones a medida. Vendemos métodos, con explicaciones y grabados, al alcance de todas inteligencias. Compruébelo. Damos 6 clases gratis. Precio: $30.00. Remito Sucursales por mis competentes tituladas: Sra. de Orfila, Luz 26; Srta. Hortensia, Atocha 6, Cerro.

MODISTA ZURCIDORA. ZURCIDOS semi-invisibles, especialidad en telas gruesas, trajes de caballero y señora, precios económicos. Blanco 1, bajos, entre Malecón y San Lázaro.

EXTIRPACION
De los vellos de la cara, muslos, piernas, etc., por medio de la electricidad. Tratamiento definitivo y garantizado. Señora Alexander. Calle Tercera número 381, entre 2 y 4, Vedado.

SEÑORA: ¿QUIERE LUCIR JOVEN y bonita Compre su sombrero en «Casa Celestina». Sombreros nuevos: $0.99. Finísimos: $2.00. Tiño y reformo. San Rafael 41-C., casi esquina a San Nicolás.

ENSEÑANZAS

75 PROFESORAS Y PROFESORES

PROFESORA DE INSTRUCCION: clases a domicilio y en su casa, prepara para exámenes, ortografía y aritmética práctica. Especial para niños poco estudiosos. M-8734, Chacón No. 19.

PROFESORA INGLESA (LONDRES) da clases a domicilio y en su casa. Edificio Zéndegui. Galiano y Concordia. Piso 1, apartamento 3.

ENSEÑANZAS

PROFESORAS Y PROFESORES

CLASES NOCTURNAS. — INGLES, alemán, castellano, correspondencia Comercial, Conversación, Traducción, Clases individuales y colectivas. Agiiero. Jesús María 64, primer piso.

SEÑORA O CABALLERO PREPARE a su hijo para el cursillo de verano. Enséñele taquigrafía español-inglés e inglés mecanografía tacto. Cálculos mercantiles ortografía. Doy clases a domicilio sistema garantizado. F-6225.

ESCUELA DE VERANO: EN EL INglés más correcto y empleando el moderno método progresivo, la profesora Emily Estey, Universidad de Washington, (BA.) y Universidad de Columbia, (MA), dará en The Cathedral School, Paseo esquina a Quince, Vedado, un curso de verano que abarcará todos los grados de la Escuela Primaria. Y como requisito indispensable de preparación para la vida social Emily Estey, poseedora del Culbertson Certified 1936, dará para los adultos clases de Contrac Bridge, así como clases adelantadas de inglés. Teléfono F5980.

SEÑORITA GRADUADA DE LAS Escuelas Normal y del Hogar, se ofrece para dar clases de instrucción primaria a domicilio. Para informes llame al teléfono I-3425.

$1.50 MENSUAL, 8 ASIGNATUras, todas inclusive. Inscribiéndose hoy. Ultimo día. Aproveche: Inglés, Taquigrafía, Teneduría, Mecanografía, Gramática, Ortografía, Aritmética, Caligrafía. Profesor Tizol: U-4782, San Rafael 87-A., bajos, esquina a Escobar.

PROFESORA COMPETENTE ENSEña a hablar inglés en corto tiempo, método práctico. Mejores referencias. Calle 17 No. 2A Vedado. Teléfono: FO-1360.

PROFESOR AMERICANO, ABOGADO de Bostón, (Yale University Graduate), da clases de inglés. Moderno, rápido y eficaz. Telf. U-2660, de 8 a. m. a 3 p. m. y 6 a 10 p. m.

EDUQUE SUS HIJOS. MAGNIFICOS Colegios desde Primer grado hasta bachillerato. Familia inglesa-cubana hospedad reducido número de estudiantes. Precios módicos. Informes: Simons, 3052 N. E. First Couth, Miami, Florida.

PROFESORA DE 1a Y 2a. ENSEñanza, se ofrece para dar clases en su casa y a domicilio. Precios módicos. Teléfono F-2646.

INGLES. QUIEN ADELANTE NO mira, atrás se queda. Profesor experto de Londres. Enseñanza rápida. Clases a todas horas. Farnes, Zulueta 73, altos, Apartamento 20, (entre Dragones y Monte).

INGLES Y COMERCIO. SISTEMA americano muy acreditado. Taquigrafía Pitman y Gregg en español e ingls. 'Academy of English and Commerce". Línea 213 entre G y H, F-3043.

GUITARRA Y PIANO. ENSEÑANza omena por medio de lindas piezas graduadas. También acompañamientos. Jesús María y Habana.

ACADEMIA RABIÑA
EL NUEVO CURSILLO COMIENZA EL DIA 6 DE JUNIO BACHILLERATO.
Clases individuales, Inglés, Francés, Alemán, Taquigrafía «Pitman» y «Greeg», Mecanografía, Ortografía, Teneduría de Libros, Correspondencia Comercial y Aritmética. TAMBIEN CLASES POR CORRESPONDENCIA. Ingreso E. de Ingenieros. Arquitectos y Veterinaria. Curso de Procurador. Pida prospectos: Neptuno 80, altos, esquina Manrique. M-7840 y A-9222.

PROFESORA DE 1a Y 2a ENSEñanza, años de práctica. Sistema pedagógico. Clases en casa y a domicilio. Preparatoria con el inglés. Doy referencias: F-2635.

INGLES
Un nuevo e interesante sistema de enseñanza, permite ahora aprender inglés correctamente, corto tiempo, agradable estudio. Clases personales. Instrucción individual. Sorprendentes resultados en primeras lecciones. Escriba o venga a verme. Profesora A. Z. de Vega, Obispo 105, primer piso, izquierda: M-8123.

ESTUDIO LUCILLE, PROFESORA de bailes de salón, Rumba y Danzón, «Tap», blue, bailes acrobáticos y cultura física a damas y caballeros. Clases especiales para caballeros. Malecón 33º teléfono U-2238.

BAILES ULTRAMODERNOS Y TAP
Enseñado por Maurice y Srta. Santander, profesores de New York, habiendo actuado en Cuba. Hoteles: Nacional, Presidente, Sevilla y Sans Souci, tango parisién, rumba, son, fox, paso doble, bailes teatrales, enseñanzas rápida privadas a damas y caballeros. Lealtad 153, altos, entre Reina y Salud.

INGLES, TAQUIGRAFIA (INGLESA y española). Teneduría, Cálculos Mercantiles, Aritmética, Algebra, Caligrafía, Mecanografía y Ortografía. $6 mensuales a domicilio, por el profesor F. Heitzman, Monte 103, altos, M-9247.

PROFESOR DE BAILES
Precios módicos. Enseñanza rápida: Son, Fox, Tango, Blue, etc., etc. Doy clases a domicilio. Ismael Servelló. Cárlenas número 3, segundo piso.

76 COLEGIOS

INTERNOS: 10 PESOS ADMITIMOS niños ambos sexos todos los grados. Alimentación abundante y nutritiva. Vigilancia y moralidad. Inglés diario. Estudios comerciales. Colegio Academia Mercantil. Luz número 26.

"SAN ELOY"
Colegio y Academia. Fundado en 1907. Primera y Segunda Enseñanza: Preparatoria, Bachillerato, Comercio, Idiomas, Cultura Física. Cursos preparatorios especiales. Admitimos pupilos, medio pupilos y externos. Cerro 620. Telf. I-6002. Pida Prospectos.

77 ACADEMIAS

UN PESO ASIGNATURA: MECANOgrafía, Taquigrafía, inglés teneduría de libros, ortografía, caligrafía, trabajos oficina. Enseñanza práctica a cargo experto Contador. Academia mercantil, Luz 26, Habana

ENSEÑANZAS

77 ACADEMIAS

ACADEMIA RABIÑA

EL NUEVO CURSILLO COMIENZA EL DIA 6 DE JUNIO BACHILLERATO
Clases individuales: Inglés, Francés, Alemán, Taquigrafía «Pittman» y «Gregg», Mecanografía, Ortografía, Teneduría de Libros, Correspondencia Comercial y Aritmética. TAMBIEN CLASES POR CORRESPONDENCIA. Ingreso E. de Ingenieros, Arquitectos y Veterinaria. Curso de Procurador. **Pida Prospectos: Neptuno número 80, altos, esquina a Manrique. Teléfonos: M-7849 y A-9222.**

OBSEQQUIO DE LA ACADEMIA DE COMERCIO
LUIS B. CORRALES
Los que presenten quince centavos en sellos, recibirán una Aritmética Mercantil, práctica. Clases: Teneduría de Libros, Taquigrafía, Ortografía, Inglés. Clases de Mecanografía: $1.00 mensual, una hora diaria. Clases individuales. Lealtad 141, entre Salud y Dragones.

ACADEMIA BRAVO
EL PRIMERO DE JUNIO COMENZARAN NUEVOS CURSILLOS DE BACHILLERATO, **DIURNOS Y NOCTURNOS.** Clases por catedráticos Instituto. Cuotas: Preparatoria, Primer y Segundo Año: $4.00. Tercer y Cuarto Año: $5.00. Ingresos a Escuelas Ingeniero, Aviación, Cadetes, Veterinaria y Comercio. Taquigrafía, Mecanografía, enseñanza y cursos especiales de Inglés Primera Enseñanza por profesores Normalistas. Servicio Ómnibus. Laboratorios para prácticas de Física y Química. Neptuno 198 y 199 (dos edificios): U-2627.

78 CONSERVATORIOS

CONSERVATORIO FACCIOLO. FUNdado por María Luisa Facciol o. San Francisco de Asís 4, entre Chaple y Centurión, Víbora, Habana. Piano, Solfeo y Teoría, $3.00. Incorporaciones gratis. No hay vacaciones.

INTERES GENERAL
BARQUILLOS
BARCOS
Galletas
Cartuchos para Helados
Cucharitas
Vasos de Papel

"LA FLOR CATALANA"
Jesús del Monte 57 y 59
Telf. M-6112
Habana
Pida Catálogo para 1936

SE COMPONEN MALETAS Y ARtículos de cuero. Talabartería «Romero». Monserrate 29, frente al Parque Zayas. Teléfono M-3916.

PROTEJA SU DINERO CONTRA DEVALORACIONES
Se amenaza a las hipotecas y sus intereses con ser mutilados. Los alquileres, al contrario, aumentan, porque la «prosperidad» se acerca. Compre hoy, que mañana valdrán más. Casas, solares y finquitas: F-4047.

«LA FAMILIA», Revista mensual de labores. Cada número contiene un suplemento con primorosos dibujos y una labor en tela.
25 centavos ejemplar.
Pídala a nuestros vendedores.
AGENCIA DE PUBLICACIONES "MADIEDO", bajos del Centro Asturiano, frente al Parque Central. Habana. Teléfono A-6466.

GABINETE DE OPTICA "Versalles" PRADO Nº 109

LA OPTICA DE GARANTIA

Nuestro moderno gabinete óptico se encuentra atendido por un competente cuerpo de optometristas, siendo, por lo tanto, todos nuestros trabajos completamente garantizados. Visítenos y será nuestro cliente. Optica «Versalles», Prado 109, Habana.

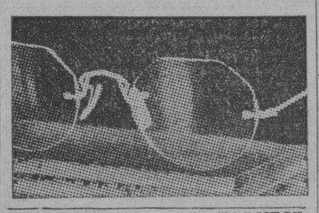

"EL CASTILLO DE FARNES".
Acabamos de recibir sidra natural, chorizos asturianos y de Cantimpalo, de la clase más selecta; embuchado de la Sierra, jamones, queso de Cabrales y Manchego, etc. Háganos una visita y deléitese comiendo en nuestro restaurant, sito en Monserrate y Obrapía. Teléfono: M-4225.

ALQUILERES

79 HOTELES

TROTCHA
Cerca baños de mar, a una cuadra tranvías y ómnibus. Economía y confort. Frescas habitaciones, con baño privado y todo servicio. Rodeado de hermosos jardines. Calzada y 28, Vedado. Precio de situación: F-2383.

HOTEL "SANTANA'
CONCORDIA Y CAMPANARIO
Residencia para familias. Habitaciones con baño privado, agua fría y caliente. Comida excelente. Teléfono M-9551.

HOTEL "COLONIAL"
SAN MIGUEL 62, CASI ESQUINA A GALIANO
Residencia para familias. Apartamentos y habitaciones: baño privado, elevador día y noche. Restaurant en octavo piso. Cocina criolla y española, con carta. Moralidad. Telf. A-6958.

"CAMPOAMOR"
Compostela 106: A-7401. Departamentos con baño privado, agua fría y caliente, luz y teléfono, desde $13.00 mensuales. Interiores y vista a la calle. Comida: $16.00, una persona: y $20.00 matrimonio.

HOTEL CORTEZ
MIAMI
Situado en el centro de la ciudad, frente a la Oficina Principal de Correos, a media cuadra del Consulado Cubano. 115 habitaciones con baño. Precios de verano $1.50 habitación sencilla y $2.00 doble por día. **Precios especiales por semana.**
Avenida Northeast First y Tercera Avenida.

HOTEL "VANDERBILT"
Lo más alto, saludable y económico, Neptuno 309, esquina a Mazón. Habitaciones de esquina, con baño privado, propias para quien convenga vivir cerca de la Universidad o de los hospitales Calixto García y Mercedes.

TROTCHA
Calzada y Dos, Vedado. Economía, confort, seriedad. Frescas habitaciones con baño privado y todo servicio. Rodeado de hermosos jardines. Precios de situación. Teléfono F-2383.

HOTEL "IDEAL ROOM"
PRADO 93-B., (POR PASAJE)
¿Desea vivir en casa tranquila, mejor que en su propia casa? Visite esta gran casa aunque sea por curiosidad. Por dentro la mejor. Precios para matrimonios, con comida y toda asistencia, desde $35.00 a $45.00. Hay apartamentos de dos habitaciones, con balcón y baño a Prado. Exígense referencias de moralidad y pago.

HOTEL ANDINO
S. LAZARO 490, ESQ. M. U-2553
Unico en su clase. Moderno, céntrico, amplio, fresco, saludable, frente Universidad. Conviene para los que necesiten vivir cerca de los hospitales Calixto García o Mercedes. Habitaciones con baño privado, balcón, hermosa vista. Con 3 excelentes comidas: $45.00, matrimonios. Una persona, desde $28.00. Clientela escogida. Pensión completa para huéspedes del interior. Precios sin competencia. Garage propio y ascensor. Esmerado servicio en mesas separadas.

HOTEL VEDADO
Calle 19, esq. M. Vedado
Residencia excelente, que reúne excepcionales condiciones, para vivir con toda comodidad. Frecuente y fácil comunicación con la ciudad y repartos. Esmerado servicio. Comida criolla, española y americana. Telf. F-6631.

THE SAVOY
F Y 15. VEDADO.
Telf. F-6616
Situado en un lugar alto del Vedado. Con fácil y frecuente comunicación, con la Ciudad y Repartos. Rodeado de jardines. Con 600 metros de hermosos portales. Las habitaciones tienen ventilación directa, teléfono, baño privado, con agua fría y caliente. Precios moderados, incluyendo tres excelentes comidas. El servicio en mesas separadas, para cada familia.

Lea ¡ALERTA! al mediodía. Un periódico al alcance de todas las mentes y todos los bolsillos

ALQUILERES

80 CASAS DE HUESPEDES

COMA BIEN, VIVA TRANQUILO Y disfrute del aire del mar, habitaciones con toda asistencia, $35 dos personas, una $20 y $25. Malecón 3, primer piso, izquierda. A-9231.

CASA DE HUESPEDES LA MATANcera, Reina 83 esquina a Manrique teléfono A-0238. Se alquilan amplias y ventiladas habitaciones con vista a la calle, precios **muy módicos.** Comida muy variada.

COMPLETAMENTE INSTALADA LA gran residencia familiar que ofrece familia Horruitiner, Malecón 75, confort, buena alimentación y moralidad. Exigimos Referencias. M-7379 Sucursal Santiago de Cuba Aguilera 28.

CASA DE HUESPEDES: MAGNIFIca habitación, para numerosa familia, en lo mejor de La Habana, Aguila 113, esquina San Rafael, entrada por la fotografía.

CASA DE HUESPEDES, EN PRADO 88 y en Obispo 127, se alquilan amplias y ventiladas habitaciones, con todo servicio. Hay teléfono, en ambas casas.

CASA DE HUESPEDES «LA ISLA», Monte 53, por Factoría. Exclusivamente para personas de boralidad. Habitaciones con balcón a la calle. Edificio moderno. Espléndidos baños, precios reducidos.

SE ALQUILAN DOS HABITACIONES, con comida, una con vista a la calle, 3 ventanas; otra, muy grande y fresca, interior. También hay dos pequeñas. Habitaciones: $25.00 y $30.00, por persona. «El Castillito», calle 17 número 56, entre I. y J.

«CASA RITA», NUEVA CASA DE huéspedes. Haga una visita y comprobará las habitaciones frescas, cómodas y económicas. Elevador, teléfono. Q-Reilly 52, entrada por Habana.

ALTOS DEL CAFE «LA ISLA», Galiano y San Rafael, alquilo espléndida habitación, vista a la calle, estricta moralidad y exquisita comida.

81 CASAS DE COMIDAS

SIRVO COMIDA A DOMICILIO, VAriación constante en el menú, cocina criolla y española, absoluta limpieza. M-1688.

SERVIMOS CANTINAS A DOMIcilio. Una persona: $0.40, dos personas: $0.60. Hablen con el cocinero. Admitimos abonados al comedor 12 pesos. Reina y Angeles bar «El Polo».

PRADO 111 ENTRE TENIENTE REY y Dragones. Cantinas especiales para personas que estén bajo plan médico o que no les guste la comida rutinaria de cantina. Sazón esmeradísima y económica. A domicilio. Se admiten abonados al comedor. Teléfono A-7905.

PRADO 111 ENTRE TENIENTE REY y Dragones. Cantinas especiales para personas que estén bajo plan médico o que no les guste la comida rutinaria de cantina. Sazón esmeradísima y económica. A domicilio. Se admiten abonados al comedor. Teléfono A-7905.

ALQUILO LINDA Y MODERNA REsidencia, pripia persona de gusto: jardín, portal, sala, saleta, cuatro amplias habitaciones, suntuoso baño completo, hal, comedor, cocina, patio, garage, cuarto y servicio de criados. Lo más alto y sano de la Víbora, reparto Bella Vista, Paco número 15, segunda cuadra Calzada donde pasan todas las guaguas de la Víbora. Verla, de 2 a 5. Agua abundante.

82 APARTAMENTOS

APARTAMENTO PARA OFICINA O profesional: recibidor, sala, uno o dos cuartos, luz, limpieza y seguridad. Aguiar 19, entre Cuarteles y Chacón, primer piso. Informes: Julián Córdova, Banco Gelats. Telf. M-8404.

VEDADO. FAMILIA RESPETABLE, alquila bonito apartamento con entrada independiente, de dos habitaciones, con closets, lujoso baño privado, balcón y terraza. 11 No. 131, entre K y L.

CALLE K. NUMERO 200, ENTRE 21 y 23, Vedado. Hermosos apartamentos. Pueden verse a todas horas. The Trust Company **of** Cuba. Obispo 53: M-6917.

APARTAMENTOS FRESCOS Y CON todo confort. Edificio moderno de ocho pisos y sótano para garage. Lens 6 esquina a 11. Vedado.

SE ALQUILA UN PRECIOSO APARtamento independiente en casa honorable, hombres solos o matrimonio sin niños. Agua fría y caliente. Cristo 23, altos.

SE ALQUILAN APARTAMENTOS MOdernos. En San Miguel 96 a una cuadra de Galiano. Informan en la tintorería.

APARTAMENTOS AMUEBLADOS, oportunidad: Se alquila desde mayo a septiembre, magnífico apartamento, 235 W. 76th. Street, New York, 6 habitaciones, 2 baños 125 pesos mensuales. Diríjase a Jacobs 317, W. 83rd. St., New York City.

83 DEPARTAMENTOS

DEPARTAMENTO CALLE 23 No. 308 entre B y C, moderno, sala, dos habitaciones, baño completo, cocina, calentador y patiecito, abundante agua, frente mercado, verse tarde de 3 a 5

NEPTUNO Y GERVASIO SE ALQUIla un apartamento con 3 balcones y lavabo de agua.

DEPARTAMENTO HERMOSO, DOS piezas, cinco balcones, esquina sombra, agua caliente, lavabo, teléfono. Se alquila con toda asistencia, con o sin muebles. Casa particular, Neptuno 77, primer piso de La Filosofía.

SE ALQUILA UN PRECIOSO DEpartamento recién pintado, dos piezas, con baño y cocina. Obrapía 14 esquina a Mercaderes, 1er. piso. Informes en la misma. Telf. I-3023.

PEÑA POBRE 20 ALQUILO DEPARtamento de 2 habitaciones y cocina, tiene puerta y ventana a la calle.

SE ALQUILAN, EN COMPOSTELA número 76, entre Teniente Rey y Amargura, espaciosos y frescos departamentos y habitaciones, acabados de pintar. Llaves en la misma. Informes: Francisco Torres, edificio «Bacardí», apartamento número 421. Telf. A-7830.

ALQUILERES

84 HABITACIONES

VEDADO. LINEA 91 ESQUINA familia honorable alquila una habitación con lavabo corriente, baño al lado; propia 2 o 3 personas, do servicio. Cambiamos 11[illegible] F-5632 y F-3569.

FAMILIA HONORABLE, AMPLIA ventilada habitación, propia dos personas, anexa baño, agua caliente, teléfono, asistencia. Comidas meradas. Módico precio. Paseo 25 entre Trece y Quince. Vedado.

HABITACION AMPLIA, FRESCA muy ventilada, en azotea: 19 Todos servicios. Hay elevador, Grupo 59, altos del café Europa.

EN NEPTUNO 240-B, ALTOS, tre San Francisco e Infanta, quila a señora sola o a matrimonio niños, una habitación clara y fresca. Sólo a personas de moralidad. verse en horas de la mañana.

EN CASA DE FAMILIA, ALQ amplia y ventilada habitación, trimonio o caballero, lugar muy trico. Agua abundante a todas Referencias mutuas. Habana 81, gundo piso, entre Obispo y Lía.

SE ALQUILAN HABITACIONES vista a la calle, teléfono y corriente, Aguila 107.

SE ALQUILA EN CASA DE FAlia, una habitación a uno o hombres solos, con o sin muebles Virtudes 122, altos, entre Escoba Gervasio.

CASA DE FAMILIA, OBRAPIA primer piso. Alquílase habitación fresca, clara, baño intercalado, caliente, teléfono, a hombre matrimonio sin niños, con referencias.

PRADO 19 (2o. PISO) CASA PA lia particular honorable alquila habitación grande muy fresca y con v abo de agua corriente, hay tel

AMARGURA 48, BAJOS, FAM honorable alquila una habitación señora o caballero solo, o matrimonio sin niños. Moralidad absoluta.

DOS AMPLIAS HABITACIONES ño privado, una vista calle, lanse toda asistencia. Buena seriedad, moralidad, economía, municación todas partes. Línea 28 casi esquina J. Vedado. Telf. F-6328.

SE ALQUILA UNA HABITA con vista a la calle a hombres o matrimonio sin niños. Trocadero Consulado altos del café, segundo piso.

FRESQUISIMA HABITACION esquina con baño privado, balcón, agua caliente, buena comida, toda asistencia dos personas: otra $35.00. Hay teléfono. Belascoaín 60, altos botica.

SOLICITO UN SOCIO SERIO PA compartir una habitación con comida en casa de familia respetable 16 pesos. Animas 92, altos, cerca Galiano. A-9855.

HABITACIONES, CON BAÑO Y constante, en edificio moderno, Calle 485, cerca de la Esquina de Tejas en 10 pesos mensuales. Informan en la botica del propio edificio: M-[illegible]

SE ALQUILA HABITACION, vista a la calle, para hombres solos con baño al lado, en casa moderna Malecón 49, esquina a Concordia.

AVENIDA DE LAS MISIONES Monserrate 7, altos, Espléndidas habitaciones de frente e interior, lavabos, luz y teléfono, amueblado o no, en precio módico. Es casa de tricta moralidad, sin niños, comida.

CARLOS 3o. No. 2 ESQUINA A lascoaín alquilan pequeñas habitaciones a persona sola con luz, teléfono, lavabo, agua caliente y comida si sea.

SE ALQUILAN DOS ESPLENDI habitaciones, juntas o separadas, balcón a la calle y una interior, tuno 45, primer piso, entre Aguiar y Amistad. Informan en el segundo piso.

ALQUILO EN CASA DE FAMI una habitación con balcón a la calle. Sin muebles (con comidas). No. 112 primer piso esquina a Vasallo

**HUESPE

ALQUILERES

HABITACIONES

SE ALQUILAN LINDAS Y FRESCAS habitaciones. Todas, balcón calle, ventilación, comida, buen baño, agua caliente. Toda asistencia, para matrimonio o dos personas: $35.00. Es casa de corta familia. Lucena 15 y Zanja, esquina a San Rafael, primer piso, derecha.

NAVES Y LOCALES

**SE ALQUILA EN 10 PESOS LOCAL AZULejado con nevera, mostrador y vitrina, carnicería propio para cualquier negocio de carnicería o lechería, Pocito 4 y al lado de la bodega, Lawton. Informan bodega y en Tejadillo No. 20.

SE ALQUILA CARNICERIA AL LADO de una muy buena bodega sola en esquina. Véala y se quedará con ella. Informes: Chacón 33, altos, esquina Aguiar.

EN GUANABACOA, PROPIO PARA industria, alquilo en condiciones, naves con amplias naves. Informan, todos los días, de 1 a 6 p. m., en Rodríguez núm. 50, antes Samaritana.

SE QUIERO LOCAL PARA ESTABLECIMIENTO con frente y vidriera a la calle, se alquila en la primera cuadra de Obispo el Nor. 127, de 8 a 12 m.

SE ALQUILA ESPLENDIDA NAVE, Máximo Gómez, (Monte) número 296, casi frente al Mercado Unión, con salida a dos calles. Informan: Telf. FO-1997 y F-6742.

SE ALQUILA UN LOCAL AMPLIO en Virtudes 42 esquina a Aguila. Mínimo precio: $30.00. Informan: Llaves en la misma casa.

SE ALQUILA LOCAL PARA CARNICERIA, lechería, puesto fruta al lado, mejor bodega de Santos Suárez. Véale, calle Goicuría esquina Luis Estévez. Informa Accesoria al lado.

SE ALQUILA 8, CERRO, UNA CUADRA de la Calzada, propio para industria o depósito. Informes Aguila 213.

SE ALQUILA: AMISTAD 102 ENTRE San José y Barcelona, local propio para almacén de tabaco. Informan: primer piso derecha misma casa.

SE ALQUILA INDEPENDIENTE, DE 10 METROS de frente, por 60 de fondo. Se alquila en la Calzada de Puentes Grandes número 35, frente al tejar de Mazón, propia para depósito o industria. Tel. I-8095.

SE ALQUILA O VENDO ESQUINA COMERCIAL dedicada bar, enseres y cerveza no poderse atender y admito socio. Negocio en marcha si no es persona seria que no se presente. Miguel 55, altos, J. V.

SE ALQUILA MODERNO LOCAL ALQUILO EN Neptuno 164-166, entre Escobar y Serrano. Vidrieras al frente, 380 metros superficie. Llaves e informes Consulado 49. M-3031.

CAMPANARIO NUM. 35

Esquina a Virtudes. Terminadas las reparaciones, se oyen proposiciones, para establecimiento y viviendas, en cuanto accesorias, por Virtudes. Llaves e informes: San Pedro 6, Arroyo A. Vázquez: A-9619.

SE ESPACIOSA, AGUIAR 112, ENTRE Amargura y Teniente Rey. Informan: Carlos III número 73, esquina a calle Almendares. Telf. U-3923.

SE PROXIMO A DESOCUPARSE LA mejor casa para comercio industria depósito toda de hierro y concreto, Jesús del Monte No. 79, teléfono U-5432.

GALIANO
Y SAN LAZARO
El mejor local de La Habana.
APROVECHE
Unica Oportunidad de Alquilarlo
VEALO Y OFREZCA CONTRATOS POR AÑOS
Informes: Genios y Morro
Telf. M-6747

REPARO KOHLY, CALLE 27 ENTRE 4 y 28 Profesora de francés, recomendada por familias conocidas da clases en su casa y a domicilio. Telf. U-2818.

HABANA

SE PRIMER PISO MODERNO SALA, comedor, 2 cuartos grandes, baño completo. Oquendo 75 esquina Peñalver, informes F-2225.

SE ALQUILO CASA SAN RAFAEL 295 altos, con todas las comodidades. Informan: 23 No. 400. Llave en los bajos. Precio: $38.00.

SE ALQUILA UN PISO ALTO DEL moderno edificio Concordia 33, esquina San Nicolás compuesto de: sala, recibidor, tres habitaciones, baño intercalado, salón de comer, cocina de gas y cuarto para criados con sus servicios sanitarios. Tiene elevador y tubo para la basura, puede verse a todas horas. Informa: Manuel Rodríguez, "La Dichosa", Aguiar y Compostela. Teléfono: U-1804.

$28.00: ALQUILO LINDO SEGUNDO PISO

Jovellar 41, esquina a Hospital: sala, comedor, 2 cuartos, cuarto baño intercalado moderno, lujo, cocina gas, servicio criados. Acabada pintar. Informes: hotel Pasaje, del Busto: U-1151.

SE SAN MIGUEL 235 C, ENTRE SAN Francisco y Espada, 3 habitaciones, 1 en la azotea, baño completo y servicio criados. Acabada de pintar. Informes en la misma.

SE ALQUILA EN 32 PESOS, LA CASA Mazón 31-D., piso principal, entre San José y Valle frente al parque: sala, recibidor, 3 habitaciones, comedor, cocina, baño intercalado y servicio de criados. La llave, en los bajos. Informes: A. Cabrera, Jovellar 38, piso principal, izquierda.

SE ALQUILA LA CASA AGUIAR 36, entre Secretaría de Estado y Parque nuevos, 70 pesos. Informes y llave: Aguiar 38.

SE ALQUILADO 63 PROXIMO A DESOCUPARSE se alquila el bajo propio para comercio, salón de exhibiciones o consultorio. Informes teléfono M-8153.

ENRIQUE NUM. 22, ELEGANTE

y fresco piso principal: sala, recibidor, 3 cuartos, lujoso baño, galería, comedor, cuarto y servicio de criados. Informes, bajos.

ALQUILERES

87 HABANA

GLORIA 179 SE ALQUILA SALA, SALEta, 4 cuartos, cocina patio y traspatio. Informes Mangos 58 entre Calzada Jesús del Monte y Marqués de la Torre. Verla de 9 a.m. a 5 p.m.

ALQUILO HERMOSOS ALTOS: 30 pesos, Maloja 49, modernos: baño completo, sala, dos cuartos, hall, comedor al fondo y cocina. Informan en la misma, de 4 a 7: M-6886.

$36.00, CONCORDIA 177-B, SEGUNDO piso, entre Soledad y Aramburo: sala, recibidor, cuatro habitaciones, comedor al fondo, baño intercalado, servicio y cuarto criados, habitación azotea. Moderna, muy fresca. Llave e informes, en los bajos, talleres de La Moda: M-6144.

SE ALQUILA UNA ACCESORIA, CON o sin muebles, con servicio y lavabo de agua corriente, Damas 28, esquina Acosta.

SE ALQUILA EL CHALET, PRADO 6, con sala, saleta, comedor y 4 habitaciones y dos baños completos. Informes: A-8903.

MODERNOS BAJOS. $18.00

Alquilo con sala, comedor, 3 cuartos, baño moderno etc., calle de Justicia 26 esquina Arango una cuadra guaguas calle Fábrica y tranvías Calzada Concha. Informan bodega.

SAN RAFAEL 271 ALTOS, SALA REcibidor, cuatro habitaciones, servicios completos, $32.00 Telf. F-5142.

EN $25.00, SE ALQUILA LA FRESca y ventilada casa, calle Agustín Alvarez número 9, entre Marqués González y Oquendo, a 2 cuadras de Belascoaín. Acabada de pintar: agua abundante, alumbrado toda la noche: sala, comedor corrido, 3 habitaciones, cocina, patio y servicios. Llaves en el número 10. Informes: edificio «Bacardí», apartamento 421. Francisco Torres. Telf. A-7830.

SE ALQUILAN: JOVELLAR NUmero 51, entre Espada y Hospital, apartamentos de sala, dos habitaciones, baño y cocina. Llaves en los mismos. Informes. U-5858.

SE ALQUILA: OQUENDO 24, ENtre San José y San Rafael, apartamento de dos habitaciones, baño, cocina, con luz, desde 12 pesos: U-2208.

SE ALQUILA, EN PRADO 21, BAjos, entre Refugio y Genios, espléndida casa: sala, comedor, saleta, 2 baños, 6 cuartos, etc. Informan, en los altos de la misma.

MONTE 298, A UNA CUADRA MERcado, primer piso, sala, saleta cinco habitaciones, baño moderno, terraza interior, agua impulsada, abierto de 2 a 5.

ASOCIACION COOPERATIVA DE PROPIETARIOS

PEQUEÑOS PROPIETARIOS: No estéis desunidos ante los problemas presentes. Esta Asociación ayudará a resolvérselos. Cuota insignificante, que reembolsa facilitándoles impresos, recibos, carteles, contratos, llaves y con descuentos otros artículos. Consultora atendida por experimentados profesionales. Informes, gestiones, referentes decreto 750. Gestiones en otros Centros. Inscribiéndose ahora pagará cuota mínima: 35 centavos. Infórmese: Oficina inscripción. **Asociación Cooperativa de propietarios.** Progreso esquina Compostela, frente City Bank, teléfono A-9472.

SE ALQUILAN
HABANA

CAMPANARIO 152 Y 154

Entre Reina y Salud, departamentos de 2 habitaciones, baño completo y cocina; y sala, comedor, 2 habitaciones, baño completo y cocina: $20.00 y $30.00.

JOVELLAR 35-B.

Entre Hospital y Aramburo, segundo piso: sala, comedor, 3 cuartos, baño intercalado, cocina y cuarto y servicio de criados: $34.00.

MALECON 341

Entre Belascoaín y Gervasio, segundo piso: sala, saleta, 3 cuartos, comedor, baño, cocina, cuarto y servicio de criados: $45.00.

PRINCIPE 35

Esquina a Espada, primer piso: sala, 2 cuartos, comedor, baño intercalado, cocina y servicio de criados: $25.00.

SAN RAFAEL 305

Entre Mazón y Ronda de la Universidad, planta baja: jardín, portal, sala, saleta, 5 cuartos, comedor, pantry, baño intercalado, cocina, cuarto y servicio de criados: $90.00.

VIRTUDES 144-A.

Entre Belascoaín y Gervasio, altos, acabados de pintar: sala, saleta, 6 cuartos, comedor, pantry, 2 baños, cocina y cuarto de criados: $85.00.

VEDADO
CALLE 25 NUM. 264

Entre D. y E., altos: terraza, sala, saleta, 5 cuartos, comedor, pantry, baño intercalado, cocina, servicio de criados y garage: $60.00.

CALLE 4 NUM. 180

Entre 19 y 21, altos: sala, 4 cuartos, comedor, baño intercalado, cocina y cuarto y servicio de criados: $50.00.

JESUS DEL MONTE
DIEZ DE OCTUBRE 58 Y 60

Entre Omoa y Alejandro Ramírez, primera y segunda planta: sala, tres cuartos, comedor, cocina, baño intercalado y servicio de criados. Primer piso: $40.00. Segundo piso: $35.00.

LUYANO
CUETO 181

Entre la Calzada y Herrera: portal, sala, comedor, 2 cuartos, baño, cocina y patio: $20.00.

Informan en The National City Bank of New York Departamento de Administración de Bienes Teléfonos A-9897 y M-9871

ALQUILO TENERIFE 71, PRIMER piso, sala, saleta, cinco habitaciones baño intercalado, comedor fondo cocina, cuarto y servicio criados. Monte 170. Tel. M-3216.

ALQUILERES

87 HABANA

SE ALQUILA UN PISO EN SAN RAfael 152 esquina a M. González. Informes al teléfono FO-2548. Para verlo de 1 a 6 p.m.

SE ALQUILAN: JOVELLAR NUMEro 27, entre Aramburo y Hospital, apartamentos de sala, comedor, dos cuartos, baño y cocina. Llave en los mismos. Informes: U-5858.

SE ALQUILAN: MAZON NUMERO 37, entre Valle y Zapata, casas de sala, comedor, tres cuartos, baño, cocina y servicio de criados. Llave en las mismas. Informes: U-5858.

SE ALQUILAN: VAPOR NUMERO 43, entre Espada y Hospital, casas de dos cuartos, baño y cocina, con luz, desde $10.00. Informes: U-5858.

ALQUILO INFANTA 103 ALTOS, entre San José y Valle, cuatro cuartos, sala, recibidor, terraza, lujoso baño, cocina, comedor, cuarto y servicio criados. Informan F-5620.

MONTORO 3, MEDIA CUADRA DE Carlos III. Se alquilan bajos, con sala, comedor, dos cuartos, baño intercalado y cocina. Abundante agua.

NEPTUNO NUMERO 234, EL MEJOR situado de la Ciudad, piso completamente amueblado, 3 cuartos, baño intercalado, sala, comedor, cocina cuarto de criados, frigidaire y radio, hotel Florida: A-1131.

MALECON 62, SAN LAZARO 200, SAN Ignacio 48, frescos y cómodos apartamentos y habitaciones independientes. Precios razonables. Informes: sus respectivos encargados.

SE ALQUILAN LOS ALTOS DE CONcepción de la Valla 28, esquina a Lealtad: sala comedor, recibidor, 3 grandes cuartos, baño intercalado. Informan en la misma, de 8 a 11 y de 2 a 26. Telf. I-6183.

SE ALQUILAN LOS ALTOS DE NEPtuno No. 16. Informan en los bajos casa de préstamos «La Equidad».

ALQUILO PISO BAJO DE TENERIfe 87 entre Rastro y Belascoaín, compuesto de sala, 2 cuartos, comedor, baño completo, llave allí mismo informes. Teléfonos F-3414 y A-6612

ALQUILO FRANCO 6, ALTOS ENtre Carlos III y Estrella, próxima a desocuparse, sala, saleta, comedor, cuatro habitaciones, baño intercalado. Informan: Campanario No. 224, M-1420.

ECONOMICAS

Casas de sala saleta, comedor, 2, 3, 4 y 5 habitaciones, baño intercalado, cocina, cuarto y servicio de criados, en los mejores lugares de la Ciudad.

HABANA

San Rafael 174, bajos	$ 25.00
Atocha 8½, Cerro	5.00
Subirana 50, bajos	29.00
Cuba 29, bajos	33.00
A. Ramírez núm. 4	15.00
Jesús del Monte núm. 344	11.00
Suárez 116-A., altos	23.00
San Nicolás núm. 173, altos	30.00
O-Farrill y J. A. Saco, altos	17.00

Magníficas habitaciones, con baño:

Amistad 68, esq. a San Miguel	15.00
Marina núm. 2, edificio Carreño	10.00
San Ignacio núm. 25	10.00

OFICINA, GENIOS ESQ. A MORRO TELEFONO: M-6747

88 VEDADO

LOMA UNIVERSIDAD. —LUJOSOS altos 27 No. 72 entre L y M. Seis habitaciones, todo decorado, pisos de mármol, $100 con garage, $90 sin garage. Informan M-3236 y F-2447. Llaves en los bajos.

SE ALQUILA, 21 ESQUINA A 4, ALtos, con sala, recibidor, comedor, tres habitaciones, cuarto y servicios de criados. La llave en la bodega.

VEDADO. ALQUILO ALTOS 21 Y 10 sala, comedor, 3 cuartos y uno en la azotea, demás comodidades, precio: $30.00, llave bodega Crecherie. Informes San Rafael 115.

VEDADO. SE ALQUILA UNA CASA con jardín, portal, sala, comedor, dos cuartos, baño intercalado cocina y patio. Calle 19 entre 18 y 20.

SE ALQUILA LA CASA CALLE ONce, entre C y B. Vedado, altos. Se compone de sala, comedor, 4 cuartos, lujoso baño, cocina y pantry. Alquiler: 60 pesos. Informan en los bajos de la esquina. Telf. F-2702.

SE ALQUILA LA MODERNA CASA, calle Ocho número 219, con terraza, sala, comedor, 3 habitaciones, baño intercalado y demás servicios. Abierta, de 3 a 6.

MAGNIFICO CHALET, LUJOSAMENto amueblado, se alquila. También sin muebles: cinco habitaciones familia, espléndidos baños, garage grande, patio. Cuantas comodidades necesarias. Calzada esquina a M., entrada Vedado.

CALLE 21 NUMERO 45, ALTOS, ENtre J e I., sala, 2 cuartos, baño intercalado, comedor y cocina. Puede verse a todas horas. The Trust Company of Cuba, Obispo 53: M-6917.

VEDADO: B. NUMERO 2, ENTRE Tercera y Quinta. Alquilo frescos y espaciosos bajos.

VEDADO: L. ESQUINA A 19, SEgundo piso. (Hay primero). Lujosos altos muy frescos, sin verano, bella vista: tres terrazas, recibidor, sala, 5 habitaciones, dos baños, comedor, cuarto criados, garage dos máquinas y servicio de criados. Informan en los bajos.

VEDADO. CALLE 28 No. 15, ENTRE 17 y 19 se alquila casa terraza, sala, 4 cuartos baño completo, comedor al fondo, cocina moderna, $28. F-2736

SOLICITO HOMBRE JOVEN, QUE conozca contabilidad, para hacerse cargo del Departamento de Bienes de un Bufete. Contestación escrita, con edad, conocimientos y referencias, al hotel Alamac, Galiano 66. Sr. José González.

VEDADO: SE ALQUILAN LOS ALtos de 19 número 397, entre Dos y Cuatro. Tienen living room, cinco cuartos, dos baños, comedor, etc. Son fresquísimos y con mucha agua. Informan: Telf. F-4884.

REGIA RESIDENCIA RODEADA de jardines, Paseo 18 esquina 11, Vedado, 2 plantas portal, sala, saleta, comedor, 7 habitaciones, 2 baños, pantry cocina, dependencia servidumbre, garage 2 máquinas, $160.00. Informes: Paseo 20, de 9 a 12 y de 2 a 5. F-3354.

VEDADO: SEIS ESQUINA A 23, MOderno piso alto; sala, tres cuartos, comedor, baño completo y servicio de criado. Llaves, de 10 a 12 m., y de 3 a 5 p. m. Informes: A-6420.

ONCE 125, ESQUINA A L, VEDADO, altos modernos, sala, comedor, terraza tres cuartos, closets, baño intercalado, cocina, cuarto y servicios criados y garage. Llaves L, No. 106. Informes: F-2124.

ALQUILERES

89 CERRO Y PALATINO

ALQUILO CASA EN EL CERRO, MOreno 53, de 7 cuartos: sala, comedor, buena cocina, gran patio. Llave, bodega: $25.00. Informes, todas horas: Prensa 12-A. Sr. Cueto.

SE ALQUILA PRENSA 90 ENTRE Velarde y Washington, 3 cuartos, cocina, servicios gran patio y caballerizas propio carros o automóviles. Informan en la misma y en Prensa 55.

SE ALQUILA PISO ALTO LOMBIllo 2 a 20 metros Calzada Cerro con 5 habitaciones y demás piezas. Informan los bajos.

EN SAN JOAQUIN 2, CERCA DE TEjas, alquilo altos, sala, recibidor, 3 cuartos, comedor, baño completo y terraza. Precio módico. Informan en los bajos.

$27.00 MODERNOS ALTOS, 4 HAbitaciones, sala, comedor, baño completo intercalado. Muy frescos, agua abundante. Entre los líneas de tranvía. Vigía y Fernandina.

90 MARIANAO Y SUS REPARTOS

AVENIDA PRIMERA, ESQUINA A Cuarta, Buenavista, Marianao: sala, habitación, cocina y servicios. Puede verse a todas horas. The Trust Company of Cuba, Obispo 53: M-6917.

CHALET DE DOS PLANTAS. SE ALquila. Avenida 7a esquina a calle 8. Ampliación Almendares. Informan en frente.

GENERAL LEE, ENTRE REINA Y Concepción, chalet madera: portal, sala, comedor, 3 cuartos, baños y cocina. Informes y llaves, en General Lee número 3, encargado.

SE ALQUILA, CASA COMPUESTA de sala, comedor, cuatro habitaciones, dos baños, garage, 2 cuartos de criados y amplio patio, con frutales, calle A entre 14 y 16. Almendares, Marianao. Informan en la misma.

REPARTO ALMENDARES: ALQUIlo casa, calle 16, entre E. y F., portal, sala, 2 habitaciones, baño intercalado, comedor, cocina y patio, dos cuartos y servicio de criados. Informan en la misma.

SE ALQUILA, BUEN RETIRO, CASA frente a la Avenida Columbia, esquina línea tranvías y la Calzada, cerca del Hipódromo, compuesta de portal, sala, saleta hall, dos habitaciones, piso bajo y una en el alto, baño, comedor, cocina y garage. Informes: FO-2827.

SE ALQUILA PARA EL VERANO, una espléndida casa amueblada en la Ave. de Columbia, Marianao. Informes FO-7359.

SE ALQUILA, REPARTO LA SIErra, calle Cinco, entre Seis y Ocho: jardín, portal, sala, 3 habitaciones, comedor, hall, baño intercalado, garage, servicios completos: 40 pesos. Dos meses fondo.

ALQUILO PASE UN VERANO FRESco y tranquilo lo mejor Country Club. Casa amueblada, 3 cuartos dormitorios, 2 baños, doble garage, radio, nevera eléctrica, etc. Todo moderno, limpio y cómodo. Avenida del Río Oeste. Informes: Sr. Jané, O-Reilly 44, M-1090.

91 J. DEL MONTE Y VIBORA

VIBORA ALQUILO HERMOSA CASA moderna, sala, dos cuartos y demás servicios fresca y saludable en catorce pesos. Vista Alegre esquina a Armas, letra D, propia para matrimonio.

ALQUILO SAN FRANCISCO 13, VIbora, jardín, portal, sala, dos saletas, 4 cuartos, baño, servicio criados. Llave al lado. 45 pesos. Alquilo Milagros y Novena. Portal, sala, dos cuartos, baño. 15 pesos. Llave al lado.

SE ALQUILAN DOS CASAS EN construcción, Juan Delgado y Libertad, informan al lado, Juan Delgado 91.

VIBORA LUGAR SALUDABLE JUNto a la Calzada alquilo frescos y bonitos altos. Informan I-3425.

VIBORA: SANTA CATALINA NUmero 111, entre Lawton y Armas: sala, saleta, 4 habitaciones, baño, comedor, cocina y servicio criados: 25 pesos. Obispo 53: M-6917. Puede verse a todas horas.

CASITA 2 CUARTOS A $11.00

Alquilo. Modernas e independientes a 10 minutos del Parque Central, otras mayores a $15.00. Calle Justicia esquina Arango a una cuadra tranvías y guaguas Calzada Concha. Informan bodega.

SAN LUIS 2, CASI ESQUINA PAMplona, inmediato Calzada de Luyanó. Se alquila casa con sala, saleta, una habitación baja, dos altas, llave al lado. Teléfono F-2005.

SAN FRANCISCO 21, BAJOS, TErraza, portal, sala, recibidor, 3 cuartos, comedor, baño completo, patio y traspatio. La llave e informes en Ave. 10 de Octubre 561.

SAN FRANCISCO 13, VIBORA, LLAve al lado, portal, sala, 2 saletas, 4 cuartos, otro criados, baño patio. 45 pesos.

ALQUILO LINDA Y MODERNA REsidencia, propia persona de gusto, jardín, portal, sala, saleta, cuatro amplias habitaciones, suntuoso baño completo, hall, comedor, cocina, patio, garage, cuarto y servicio de criados. Lo más alto y sano de la Víbora, reparto Bella Vista, Paco número 15, segunda cuadra calzada, donde pasan todas las guaguas de la Víbora. Verla, de 2 a 5. Agua abundante.

92 SANTOS SUAREZ — MENDOZA

ALQUILO, SANTOS SUAREZ 152, altos, entre Gómez y Mendoza, terraza, sala, recibidor, 3 cuartos, baño intercalado comedor y cuarto de criados. La llave, en los bajos.

CORTINA 4, ENTRE GENERAL LEE y Lacret: sala, 2 habitaciones, cocina y baño. The Trust Company of Cuba, Obispo 53: M-6917. Puede verse a todas horas.

ALQUILO ALTOS SANTA IRENE 64 sala, saleta 6 cuartos, baño completo comedor, cocina, servicio criados informan los bajos.

ALQUILER $15, APARTAMENTO en edificio moderno, con sala, comedorcito, una habitación, baño completo y cocina, (no es pasaje); agua abundante. Juan Delgado esquina a General Lee, Santos Suárez, tranvías y ómnibus ruta 15 por el frente.

93 LUYANO

EN 18 PESOS ALQUILO LA CASA Justicia 66 frente al parque de Luyanó, 2 meses en fondo, para tratar en la misma.

ARANGO 125, POR FABRICA, LEtra C., Luyanó: sala, comedor, 2 habitaciones, baño y cocina. The Trust Company of Cuba, Obispo 53: M-6917. Puede verse a todas horas.

LUYANO. SE ALQUILA EN VILLAnueva 15 A, casa con sala, comedor, dos cuartos, baño moderno, cocina y servicio. Informan teléfono M-1853.

ALQUILERES

94 LAWTON-BATISTA

LAWTON: EN LA CALLE A ESQUIna a 17 una cuadra de los tranvías y guaguas se alquilan unos magníficos altos compuestos de sala, comedor, cuatro habitaciones, cuarto de baño completo con calentador y dos habitaciones independientes en la azotea con sus servicios. Alquiler: $28. Informan en el 21, bajos.

EN LAWTON BATISTA, FRENTE A la línea y a cuadra y media de la ruta 23, a la brisa, con alcantarillado, luz y agua, vendo un solar de 16x59 varas. FO-2247.

97 GUANABACOA, REGLA Y CASA BLANCA

GUANABACOA: SE ALQUILAN ESpléndidos altos, con agua a todas horas, en la calle de Maceo número 38. Informan en la Casa de Cuenllas. Telf. XO-1538.

98 ALQUILERES VARIOS

PLAYA GUANABO: ALQUILO CASIta mampostería, amueblada: portal, cocina, baño intercalado y luz. Vista hace 16. Informan: I-3500, San Julio 70, Santos Suárez.

HERMOSO BUNGALOW DE TEMporada situada en la mejor parte de Santa Fe, se alquila o se vende. Teléfono FO-1383 de 5 a 7 p.m.

COJIMAR: NO PASE CALOR, LE alquilo por temporada, casa sala, comedor y dos cuartos. Polo: M-3514.

PLAYA DE GUANABO: SE ALQUIlan una casita amueblada y un garage. Telf. A-0531. Sr. Rodríguez, de 9 a 12 a. m.. En la playa, Julio Laza.

COJIMAR: TEMPORADA O POR año, Calzada 53, esquina San Marcos. El mejor lugar, casa con seis aposentos, hermoso hall y baño completo. Informes: Telf. F-2005.

SE SOLICITAN

99 SOLICITUD DE ALQUILERES

MATRIMONIO SOLO SOLICITA HAbitación casa particular con coda. Tengo muebles. Casa de huéspedes, no se moleste. Compartiría apartamento con matrimonio decente ya instalado. Sr. Padilla, Anuncios Clasificados DIARIO DE LA MARINA.

100 PERSONAS DE IGNORADO PARADERO

SE DESEA CONOCER EL PARADEro del señor Eduardo Fernández de los Ríos, de Lorenzana, Lugo, (España) Dirigirse a «La Casa Grande», Maceo y Céspedes, Regla, Habana.

102 AGENCIAS-COLOCACIONES

"LA MATANCERA": A-7740

Servimos rápidamente: criadas, cocineras, choferes. Toda clase de servidumbre y empleados de ambos sexos, con referencias. Sol número 111, entre Egido y Villegas.

NEW CUBAN AMERICAN EMPLOYment. Se solicitan cocineras, criadas chofferes, jardineros, cocineros, camareros, que tengan referencias. Buenos sueldos. Consulado 142, bajos, Tel. M-1534.

«LA COMERCIAL», S. DE ALONSO, M-1149 y A-3090. Aguila 231. Servimos criadas, cocineras, manejadoras, cocineros, chauffeurs, criadas, lavanderas. Tenemos empleos de $25, $30, $15.

103 CRIADAS Y CRIADOS

SE SOLICITA UNA MUCHACHA blanca para cocinar y limpiar, lavar ropa de dos niños que sepa trabajar sueldo 12 pesos, Línea y D, departamento número 5 Edificio Monte.

SE SOLICITA CRIADA DE MANO que sepa servir bien y coser, duerma en la colocación y traiga referencias, sin pretensiones. Calle 19 No. 145 esquina a K, Vedado.

SOLICITO UNA CRIADA DE MAno, joven, española, con referencias. Sueldo: 15 pesos. Calzada de Columbia esquina a calle Mendoza: Telf. FO-1020.

SE SOLICITA UNA CRIADA DE cuartos, que sepa algo de costura. Tiene que traer muy buenas referencias. Calle Cuatro número 152, entre 15 y 17. Vedado.

SOLICITO SIRVIENTA, DE BUENA presencia y que tenga finas referencias. Buen sueldo. Calzada 103, esquina a Cuatro, Vedado.

SE SOLICITA UNA CRIADA, CON referencias. Buen sueldo. Diez de Octubre número 209, altos, entre Tamarindo y Agua Dulce.

SE SOLICITA UNA JOVEN ESPAñola, para todo el servicio de matrimonio solo. Que sepa cocinar bien. Sueldo: 15 pesos y uniformes. Calle B. número 237, altos. Telf. F-5653.

SE SOLICITA, PARA LOS QUEhaceres de corta familia, sirvienta que sea formal y sin pretensiones. Se prefiere de mediana edad. De no ser así, que no se presente. Bernaza número 59, en el segundo piso de La Palma.

SOLICITO CRIADA DE MEDIANA edad, para cocinar y limpiar, que duerma en la colocación y tenga referencias. Sueldo: 12 pesos. San Rafael 141½, departamento 304.

NECESITO MUCHACHA BLANCA, para quehaceres de casa chica y dormir en la colocación. Sueldo: 7 pesos. Calle Diez número 161, bajos, entre 17 y 19. Vedado.

SE SOLICITA UNA CRIADA BLANca para lavar y ayudar a la limpieza, que tenga informes. Teniente Rey No. 51, altos.

104 COCINERAS Y COCINEROS

COCINERA SE SOLICITA BLANCA, joven y de aspecto saludable, sepa cocinar y sea limpia, en Avenida de Serrano 43, bajos, entre Santos Suárez y Enamorados.

SE SOLICITA UNA BUENA COCINEra española que duerma en la colocación, calle 20 entre 5a y 7a, Miramar. Buen sueldo.

SE SOLICITA UNA COCINERA PAra dos personas, calle 17 No. 431, entre 6 y 8, Vedado, sueldo 8 pesos.

SOLICITO CRIADA PARA COCINAR y limpiar que sepa cocinar y traiga referencias. No duerme en la colocación. Sueldo: $8.00. Línea 104 esquina 4, apartamento 1, Vedado.

SE SOLICITA UNA COCINERA DE mediana edad para corta familia, dormir en la colocación, sueldo: 10 pesos. Calle 18 No. 16, Reparto Miramar, Teléfono FO-3425.

NEW CUBAN AMERICAN EMployment Telf. M-1534. Consulado 142. Se ofrecen toda clase de personas para servicio doméstico y empleados de oficina con buenas referencias. Servicio rápido.

SOLICITO ESPAÑOLA SERIA PARA cocinar limpiar corta familia no importada recién llegada si es trabajadora. Sueldo 12 pesos buen trato dormir colocación. J 170 entre 17 y 19. Vedado.

SE SOLICITAN

104 COCINERAS Y COCINEROS

SOLICITO COCINERA O COCINERO para Miramar, sueldo: $8.00, casa, ropa limpia y comida. Informes: FO-2503.

SOLICITO MUCHACHA PARA COcinar y lavar ropita de niñas; que viva cerca, Subirana 43 entre Sitios y Peñalver.

105 MANEJADORAS

SE SOLICITA MANEJADORA CON experiencia, buen caracter y referencias. Teléfono FO-2427.

SOLICITO MANEJADORA ESPAÑOla de mediana edad acostumbrada a manejar niño chiquito, tiene que ser formal y tener referencias de casas conocidas. Buen sueldo. Calle 27 núm. 425 bajos de 10 a 11½.

SE SOLICITA UNA MANEJADORA, jovencita y blanca, Santos Suárez núm. 36.

114 AGENTES Y VENDEDORES

COMPAÑIA AMERICANA, SOLICI

ta hombres mayores de edad, que sepan las cuatro reglas, para emplearlos bien retribuídos, de 9 a 11 a. m. y de 3 a 5 p. m., Oficinas Manzana de Gómez 502 y 505.

FABRICANTE AMERICANO

Con artículo de gran aceptación, nuevo en Cuba, solicita representante distribuidor con 1,000 a 2,000 pesos de capital. Preferible hombre joven y activo. Dirjase por escrito, Supervisor de Ventas, Departamento Anuncios Clasificados, DIARIO DE LA MARINA.

VENDEDORES CON CARRO DE REparto, solicito que deseen añadir un renglón de gran consumo en bodegas, barras etc., sin inversión trayendo buenas referencias comerciales. Vives 182 de 7 a 12 m.

OPORTUNIDAD PARA INDEPENdizarse. Se solicitan jóvenes de ambos sexos que quieran ganar buen sueldo y comisión pagada por adelantado. No se necesita experiencia, vea al señor Oscar M. Yera, en 17 No. 449, entre 8 y 10. Vedado de 9 a 11 a. m. Tenemos varias plazas vacantes con buena retribución.

REVENDEDORES LOCALES AMBOS SEXOS

Si desea usted ganarse un dólar diario, escriba en seguida, para garantizarle Agencia exclusiva. Producto de fácil venta. Gran consumo. Sr. Ubat, Apartado 851.

115 OFICINISTAS

SOLICITO TAQUIGRAFA JOVEN en español con buena ortografía, que tenga práctica y sepa inglés. Escribir dando referencial al Apartado 2052.

SOLICITO HOMBRE JOVEN QUE conozca contabilidad para hacerse cargo del Departamento de Bienes de un Bufete. Contestación escrita, con edad, conocimientos y referencias al Hotel Alamac, Galiano 66, señor José González.

116 SOCIOS

SE OFRECE UNA MUCHACHA ESpañola, para criada de mano o cocinar y limpiar. Tiene referencias. Telf. F-6066.

HASTA $500 ENTRO EN SOCIEDAD o compro negocio serio establecido. No perder tiempo proponiendo malos negocios. Informes por escrito al señor Pablos, Anuncios Clasificados este DIARIO.

SE ADMITE SOCIO CON ALGUN CApital, para ampliar negocio de camisería y sastrería, ya establecido y con buena clientela. Informes: Gaceta Gentleman, San Rafael 61-A.

117 SOLICITUDES VARIAS

SOLICITO MEDICO, PARA DAR consultas en buen consultorio. Tiene salón de recibo y de reconocimientos, de inmejorables condiciones. Informes: San Miguel 179-H, esquina a Oquendo, botica.

SE SOLICITA MATRIMONIO SIN hijos para encargado de casa de vecindad, se piden referencias y $25 como garantía. De 9 a 11 en Aguacate y Teniente Rey. Café.

SE SOLICITA UNA PERSONA PARA limpiar escaleras en Belascoaín 38 (azotea).

SOLICITO MATRIMONIO ESPAÑOL sin hijos para encargado casa grande de inquilinato, tiene que tener garantías y saber mecánica. Informan: Amistad 130, altos.

SE OFRECEN

118 CRIADAS Y CRIADOS

SE DESEA COLOCAR UNA JOVEN española para criada de mano sabe algo de cocina, es limpia y formal. Teléfono M-6692.

DESEA COLOCARSE UNA JOVEN española recién llegada para criada de mano, sabe algo de costura, para informes M-4235.

SE DESEA COLOCAR UN CRIADO de mano, sabe servir mesa y cumplir con su obligación, también sale afuera y tiene referencias. Informes: teléfono M-4451.

ESPAÑOLA DE BUENA PRESENCIA desea colocarse de cuartos, comedor, sabe coser y cortal algo o cocinar y limpiar para una corta familia, U-5170, desea buen sueldo, si no es más de $15, no molesten.

SE DESEA COLOCAR UNA MUCHAcha para coser en taller o criada de cuartos o limpiar por horas, una española para criada de manos, dormir fuera. F-6181.

DESEA COLOCARSE UNA JOVEN española para criada de manos, prefiere para cuartos, tiene buenas referencias. Teléfono F-4944, no molesten menos de $15

SE DESEA COLOCAR ESPAÑOLA DE mediana edad, con matrimonio o corta familia, dormir en la colocación. Sabe cocinar a la española y algo a la criolla. Teléfono A-9290 Teniente Rey 15.

SE OFRECE UNA JOVEN BLANCA del país para trabajar en casa de moralidad es fina y competente, no repara trabajos ni lugar, llame de 9 a 5 teléfono M-3339 para informes al mismo.

SE DESEA COLOCAR SEÑORA DEL país para criada de cuarto o manejadora es formal y trabajadora, tiene referencias, duerme en la colocación. Informan Teléfono F-6288.

SE DESEA COLOCAR UNA JOVEN blanca del país para criada de cuartos o comedor, sabe servir a la rusa, sabe cumplir con su obligación, tiene referencias. Teléfono FO-7463.

SE DESEA COLOCAR UNA JOVEN española para criada de mano, sabe algo de

A COSTA DE FRANCIA CRECE LA PREPONDERANCIA ALEMANA EN EL DANUBIO

Es discutida la factibilidad de las líneas de zeppelines

Su gran ventaja, dice un distinguido publicista francés, radica en el transporte de correspondencia; sería dudosa la competencia con los vapores

NUEVA YORK, mayo 30 de 1936. El dirigible «Hindenburg» ha inaugurado, con su viaje de Friedrichshafen a Lakehurst (Nueva Jersey), la primera línea regular entre Europa y los Estados Unidos. En el curso del verano próximo se llevarán a cabo las pruebas relativas al establecimiento de una línea comercial de aeroplanos.

Nos había tocado en suerte asistir, hace algunos años, a la llegada a Montreal del dirigible inglés R-100, cuyo gemelo se estrelló, poco después, cerca de Beauvais. Al aproximarnos al «Hindenburg» en su cobertizo de Lakehurst, tuvimos la misma sensación de lo enorme. El «Hindenburg» es más grande que el R-100. Ocupa todo el inmenso cobertizo, de una puerta a la otra, tocando ambas extremidades. De nuevo experimentamos, al contemplar la aeronave, el humilde asombro, la cándida admiración que provocan estos colosos del aire.

Empero, hace ya tiempo que construyen estos dirigibles que navegan a grandes distancias. La novedad, para nosotros, radicaba en el interior del trasatlántico aéreo. Nuestra curiosidad convergía principalmente sobre las partes destinadas a los pasajeros. Todo el interés que despierta la visita al «Hindenburg» gira en torno a esta cuestión: ¿Es el dirigible un medio práctico para el transporte de pasajeros que deben trasladarse con urgencia de Europa a los Estados Unidos? Los barcos más rápidos, del tipo del «Normandie», hacen la travesía en cinco días o menos; la primera del «Hindenburg» se realizó en menos de tres. La diferencia es apreciable. Pero, ¿a qué precio?

Al poner pie sobre la escalera de aluminio que, a través de una puerta-trampa practicada en el vientre de la aeronave, da acceso a su interior, tuvimos la sensación de que entrábamos en algo débil, frágil; y esta es la impresión que perdura. Es bien sabido que la envoltura exterior del dirigible es resistente, pero al sentirla hundirse bajo la presión de un dedo queda uno sorprendido. Al caminar por el interior se cree sentir el piso hundirse. Los tabiques que separan las cabinas y los salones son de una especie de tela que parece ceder al tocarla. Se tiene la impresión de que bastaría un gesto irreflexivo para perforarlos.

La escalera principal —de dos tramos— con su descanso adornado con el busto de Hindenburg; las salas comunes, el comedor y el salón sorprenden por su amplitud. El salón es de vastas dimensiones, con su piano, sus sillones modernos, sus sofás de cuero, sus inmensas ventanas inclinadas casi paralelas al piso, que deben permitir una vista perfecta del paisaje o del mar. Cuando se piensa que hay cincuenta pasajeros que deben convivir en esta sala, uno se pregunta si el local no será incómodo a causa de la aglomeración. Bien es cierto que hay un pequeño «bar» que puede contribuir a despejarlo. La decoración de los salones es moderna, de una sobria elegancia de líneas y de colores que los hacen ciertamente agradables.

No obstante la inmensidad del aeróstato, el espacio en que deben vivir durante tres días los pasajeros es relativamente restringido. Se dirá que en los trenes, aún en los mismos grandes trenes modernos, que tienen sus cuartos de baño y salas de fumar, no hay lugar para caminar y desentumecer las piernas. Empero, hay en tierra las estaciones que permiten descender del convoy de cuando en cuando.

En resumen, tenemos la impresión, dejando aparte el mareo, de que se atraviesa el Atlántico norte en zeppelín con mucho menos comodidad que en vapor, aunque es cierto que en el primero se disfruta de las comodidades modernas. Desde el punto de vista del precio del billete, la travesía cuesta 400 dólares, sea, más o menos, unos 6,000 francos. La travesía en el «Normandie», en primera clase, cuesta un mínimo de 275 dólares, o sea unos 3,625 francos. Sin tener en cuenta el factor riesgo, que no es de descuidar, es evidente que la travesía a bordo del «Hindenburg» es más onerosa y menos cómoda que en un paquebote. Empero, el dirigible requiere tan sólo la mitad del tiempo que necesita el vapor. ¿Equilibraría esta ventaja los inconvenientes? Es una cuestión de apreciación personal.

Lo que es indiscutible es que el establecimiento de una línea regular de zeppelines rendirá servicios inapreciables, por lo menos en lo tocante al transporte de correspondencia. Por una suma relativamente modesta será posible enviar cartas de un continente a otro en tres días en lugar de seis. Mientras que, por lo menos por algún tiempo, sólo los viajeros amantes de las aventuras, o los «snobs», o los que tengan gran prisa, se servirán del zeppelín como medio de transporte; el volumen de correspondencia será sin duda enorme.

El servicio inaugurado por el «Hindenburg», es verdaderamente comercial? Dudamos que con las tarifas actuales para los pasajeros, la correspondencia y la poca carga que puede transportar, su explotación resulte remuneradora. Pero, ¿cuántas líneas de aviación lo son actualmente en el mundo entero?

Lo que podemos confirmar en estos momentos es que los norteamericanos ven en el viaje inaugural del «Hindenburg» la promesa de relaciones aéreas regulares y rápidas entre Europa y los Estados Unidos.

Derechos reservados a DIARIO DE LA MARINA por North American Newspaper Alliance.

Benito Mussolini restringirá la salida de dinero

Después del día 10 ninguna persona podrá sacar de la nación más de 300 liras

ROMA, junio 4. (AP.)—Italia está a punto de adoptar severas restricciones a la exportación de dinero.

Después del diez de este mes, según un decreto interministerial anunciado por la agencia Stefani, ninguna persona podrá sacar del imperio más de 300 libras o sea unos 24 pesos.

El decreto reduce la suma que puede extraerse de Italia desde 2,000 liras o $160 que actualmente están autorizados los ciudadanos y extranjeros para sacar del país.

Se hará una excepción a favor de los turistas que compren loras con dinero extranjero.

Los viajeros que salgan de Italia para las posesiones coloniales podrán llevar 500 liras papel o 50 liras en metálico excepto cuando vayan a Etiopía, en cuyo caso el límite son 1,000 liras.

Mayores cantidades, sin embargo, podrán trasladarse de un lugar a otro dentro del imperio en forma de depósitos bancarios.

ITALIA, ANTE LA ABSORCION DE AUSTRIA POR ALEMANIA

Se cree que Inglaterra y Francia para contrarrestar el deseo germano olvidarían diferencias con Italia

Se concede gran trascendencia a la próxima conferencia entre el Canciller austriaco Schuschnigg y Mussolini, si bien en los círculos oficiales le restan gran importancia

ROMA, junio 4. (AP.)—Una importante conferencia austro-italiana parece estar a punto de celebrarse, no obstante el silencio que se observa en los círculos italianos y la insistencia del canciller Kurt Schuschnigg, que se encuentra de visita en Roma, en que ha venido a Italia para descansar.

El primer ministro Mussolini está en Rocca delle Caminate, Schuschnigg, en Via Reggio, y Fulvio Suvich, subsecretario de Relaciones Exteriores, en Forlì.

Se cree que los tres están preparándose para una conferencia que se efectuará mañana en Florencia.

Sin embargo, el ministerio de Prensa resta importancia a la visita de Schuschnigg y el propio canciller dijo a los periodistas en Via Reggio que no esperaba ver a los altos funcionarios del Gobierno italiano. Agregó que saldría para Venecia en viernes o el sábado.

Schuschnigg conferenció hoy con el coronel Liebiezky, agregado militar de Austria en esta capital.

Se ha dicho que Schuschnigg deseaba ver al Duce para conocer su opinión acerca de un plan referente al estrechamiento de relaciones con Alemania. Otra información austriaca daba cuenta de que Mussolini intentaría una reconciliación entre Schuschnigg y el Príncipe von Starhemberg.

De todas suertes, parece que potentes corrientes políticas vuelven a enredar a Austria. Esta situación se produjo con gran rapidez con la ruptura entre el príncipe fascista y el canciller; con la inclinación de Schuschnigg hacia los nazi alemanes, y con la visita a Roma de Starhemberg y de Schuschnigg.

El Duce envió un mensaje amistoso al canciller de Austria cuando éste dejó fuera del gabinete a Starehmberg, reiterándole que Austria podía seguir contando con el apoyo de Italia.

El consejo que le dió a Starhemberde que nada hiciera a su regreso a Viena y que evitase provocar todo desorden—parece una nueva prueba de que Mussolini desea que Schuschnigg continúe al frente del Gobierno.

Pero en muchos círculos políticos y diplomáticos se cree que la situación no está bastante despejada. Algunos creen que cualquier desorden en Austria ayudaría a Italia.

Agregan que Inglaterra y Francia, ante dificultades en Austria que favorecieran las aspiraciones de Alemania, allanarían sus diferencias con Italia, abandonando las sanciones y reconociendo el nuevo imperio, con el objeto de conquistar el apoyo de Italia para la defensa de la independencia de Austria.

Cosa curiosa, sin embargo, es que Italia ha suministrado a Alemania un fuerte argumento legal para la unión de ese país y Austria con la absorción en su cuerpo político de una pequeña nación, Etiopía, que era miembro de la Liga de las Naciones.

Desde un punto de vista jurídico, podría Italia hacer objecciones, dicen algunos, a que Alemania eliminase la independencia de Austria y la absorbiera en el cuerpo político del Reich.

Lea ¡ALERTA! al mediodía. Un periódico al alcance de todas las mentes y todos los bolsillos

Recargo aduanal en E. Unidos a afectos alemanes

Las subvenciones germanas a la exposición hacen que la competencia sea más ruinosa

WASHINGTON, junio 4. (AP.)—El gobierno norteamericano dispuso el aumento re los aranceles contra Alemania en un total de 22.5 al 56 por ciento, con el fin de hacer frente a la competencia alemana, que resulta desastrosa porque el gobierno de Berlín subvenciona a la industria de exportación, en el empeño de desarrollar el comercio exterior alemán.

En la legislación contra el dumping se establecen en los E. U. recargos para compensar las subvenciones de los gobiernos. Se han decreado también recargos semejantes contra la mantequila danesa, el centeno de Polonia, los licores ingleses y los tejidos de algodón y seda del Japón.

Los juguetes, guantes, cámaras fotográficas, adornos de arbolitos de navidad de vidrio, etc., quedan comprendidos en las escalas de aumento. Las cámaras tienen el 25 por ciento

FUE ABSUELTO JAMES DAY ACUSADO DEL ASESINATO DEL JOVEN RICHARD LOEB

JOLIET, junio 4. (AP.)—El Jurado, que se retiró a deliberar a las 3.25 p. m., dictó a las 4.25 veredicto de exculpación en favor de James Day, acusado de haber asesinado al uranista Richard Loeb, en la prisión estatal, con una navaja barbera. El hecho ocurrió el 28 de enero, en el cuarto de baño del establecimiento penal, en donde Day infirió 53 tajos con la navaja a Loeb. Se apreciaron las excepciones puestas por los abogados de Day.

Un individuo, que se cree hubiese perdido la razón, dió muerte a su esposa y a cuatro de sus seis hijos, matándose él después

Walter F. Johnson, en un rapto de locura, al parecer, dió muerte a su esposa y a sus cuatro hijos, y se suicidó después de preguntar a los dos hijos restantes, que salvaron sus vidas, si deseaban acompañar a sus hermanos. En la foto, de izquierda a derecha: Horacio, de 18 años, que se salvó; Johnson y Walter, de 11; Marietta, de 8, y Elsie May, de 10; Wilbur, de 16, que escapó ileso; Rose Marie, de 15, y Luetta Johnson, la esposa.

León Blum, nuevo Jefe del Gobierno de Francia, hablará hoy a la masa de quinientos mil obreros en huelga

Después de acordar el programa ministerial en Consejo de Ministros de hoy, Blum se presentará al Parlamento mañana, sábado. Herriot, electo Presidente de la Cámara

PARIS, junio 4. (AP.).—León Blum, desde el cargo de Presidente del Consejo de Ministros de Francia, hablará a la nación mañana, por radio, dirigiéndose a las masas trabajadoras, que en número de 500 mil están en huelga, y de las cuales hay 250,000 hombres ocupando las fábricas y obradores.

Esta noche, a las nueve, León Blum, después de haber tomado posesión del Gobierno con sus 35 ministros, ordenó a M. Salengró y Le Bas, que actuaran para enfocar una solución del problema de huelga, en el cual, los obreros creen que habrán de ganar ciertas ventajas, precisamente por el hecho de que ha cambiando el Gobierno. De los ministros, 20 pertenecen al Partido Socialista, y son hombres jóvenes que jamás han figurado en ningún ministerio. Los demás pertenecen al Partido Radical Socialista. En la nómina hay, también, tres señoras, las primeras en participar en el Gobierno de la nación.

El sábado se presentará León Blum ante la Cámara de Diputados, por lo cual se reunirá con sus ministros, el viernes, para acordar la declaración ministerial que será presentada con la solicitud de confianza. Se da por anticipado que obtendrá el voto que pida.

En la Cámara, M. Edouard Herriot fué electo presidente por votación de 378 votos contra Xavier Vallat, derechista, que obtuvo solamente 150. Los izquierdistas creen que esto significa que el Parlamento respaldará al Ministerio, resueltamente. La oposición ha iniciado, en vista de su poca fuerza, una huelga de brazos caídos.

El domingo por la noche el Frente Popular celebrará una magna manifestación, en la cual hablarán M. Salengró, Paúl Faure, Vincent Auriol y el mismo Blum. Este último es el jefe del 101 Ministerio. Es la 49 persona que ocupa el cargo, en los 65 años de república.

Los banqueros informan que el capital sigue desconfiando, emigrando hacia Inglaterra. La libra se está vendiendo a 76.50 francos contra 75.80 hace, precisamente, una semana.

M. Jules Jeanneney fué electo presidente del Senado.

En relación con la huelga, los patronos manifestaron a M. Sarraut, que el paro es revolucionario y que el nuevo Gobierno encontrará enormes dificultades en hacerle frente.

Ee espera que mañana inicien el paro, los grandes bazares. Hoy cerraron varios establecimientos de víveres de primer orden, dos fábricas de azúcar y una cervecería. Tres periódicos vespertinos no pudieron publicarse, debido a la falta de papel, entre ellos el «París Soir», que tira más de un millón. La edición de «Le Populaire», el periódico de León Blum muy reducida, se agotó rápidamente. Los metalúrgicos siguen ocupando las fábricas e insistiendo en sus exigencias de aumento de jornales.

Los ferroviarios han hecho la advertencia a los afiliados gremiales de que no se dejen sorprender por los agitadores profesionales.

En los mercados, los patronos aceptaron las demandas obreras, aunque ya M. Chiappe, el prefecto de policía ha adoptado las precauciones necesarias para que en la ciudad no falten los artículos de primera necesidad.

Entidades secretas para derribar al Fuehrer germánico

Han sido constituídas por los trabajadores alemanes para acabar la dictadura

Exclusivo de Herald-Tribune.

LONDRES, junio 4.—Los miembros de las uniones obreras de Alemania han creado grupos secretos para laborar hacia la destruccion de Adolfo Hitler y su dictadura. Así lo aseguró solemnemente el señor J. C. Little presidente de una poderosa unión obrera inglesa durante una reunión de los miembros de dicha organización en la ciudad de Morreambe.

Little dijo que Adolfo Hitler se tendrá que enfrentar con una organización muy representativa del obrerismo alemán.

Añadió Little que desde luego, él sabía dónde estaba radicada en Alemania la sede de dicha organización obreras contra Adolfo Hitler pero que por razones evidentes guardaría el secreto.

Uno de los proyectos de este grupo oposicionista es lograr la libertad de los obreros organizados de Alemania muchos de los cuales sufren prision.

«Los trabajadores alemanes están reducidos a la más espantosa miseria y ya desesperados han empezado a rebelarse», continuó diciendo el líder obrero inglés

Esta organización secreta ha llevado su activa campaña a las fábricas y plantas industriales de toda Alemania.

Todos los candidatos a figurar en la organización de conocida tendencia nazista han sido rechazados sin excepciones.

El movimiento obrero recién iniciado va adquiriendo poderío con extraordinaria rapidez. Tanto que los líderes de estos grupos secretos de oposicionistas se han atrevido ya hasta a acusar al gobierno de Hitler de publicar falsos resultados de la votación en las elecciones pasadas.

Littler procedió depués de haber hecho estas sensacionales declaraciones a leer varios documentos secretos los que aseguró fueron redactados para la policía alemana.

Little añadió que el gobierno había ordenado la inmediata destrucción de la novel organización obrera contra Hitler y que tan sólo en una ciudad más de mil obreros habían sido expulsados de las fábricas y talleres por sospecharse que conspiraban contra la dictadura nazista.

«Los miembros de las uniones obreras de la Gran Bretaña» terminó diciendo Little «deben tomar a Hitler en serio. Nuestros camaradas alemanes y en el resto del Continente, consideran la guerra inevitable a menos que no se haga ver a Hitler y Mussolini que el pueblo no está dispuesto a permitir semejante cosa que no continuarán tolerando que se salgan con las suyas siempre».

Trece ministros socialistas en el gabinete de Blum

Además figuran en el mismo 8 radicales socialistas. Uno de ellos es Eduardo Daladier

PARIS, junio 4. (AP).—El gabinete francés que preside León Blum, con Ivon Delbós en Relaciones Exteriores, es el siguiente:

Premier: León Blum, socialista.

Ministros de Estado: Camile Chauptemps, radical-socialista; Paul Faure, socialista; Maurice Violette, socialista-unido.

Defensa Nacional y Vicepremier: Edouard Daladier, radical-socialista.

Aviación: Pierre Cot, radical-socialista.

Marina: Alphonse Gasnier-Duparc, radical-socialista.

Finanzas: Vincent Auriol, socialista.

Interior: Roger Salengro, socialista.

Comercio: Paul Bastid, radical-socialista.

Educación: Jean Zay, radical-socialista.

Economía: Charles Spinasse, socialista.

Obras Públicas: Albert Bedouce, socialista.

Colonias: Marius Moutet, socialista.

Comunicaciones: Robert Jardillier, socialista.

Agricultura: Georges Monnet, socialista.

Pensiones: Albert Riviere, socialista.

Trabajo: J. B. Lebas, socialista.

Salubridad: Henri Sellier, socialista.

Relaciones Exteriores: Yvon Delbós, radical-socialista.

Justicia: Marc Rucard, radical-socialista.

LOS SUBSECRETARIOS DEL GOBIERNO FRANCES

PARIS, junio 4. (AP).—En el ministerio de M. Blum, como subsecretarias, figuran tres señoras. Los subsecretarios ministeriales son los siguientes:

Del Presidente del Consejo: Max D-Ormoy, socialista; Francois de Tessan, radical-socialista.

Los restantes son:

Africa del Norte: Pierre Viendt, socialista.

Marina Mercante: Francois Blancho, socialista.

Administración Cantonal: Henri Tasso, socialista.

Edudación Física: Raoul Aubaud, radical-socialista.

Agricultura: Andre Liautey, radical-socialista.

Minaz y Fuerza Motriz: Paul Radamdier, socialista.

Bellas Artes: Leo Lagrange, socialisto-unido.

Artes y Oficios: Jules Julien, radical-socialista.

Investigación Científica: Mme. Irene Joliot-Curie, socialista.

Beneficencia Infantil: Mme. Suzane Lacorre, socialista.

Educación: Mme. Cecile Brunschwig, radical-socialista.

Alto Comisario para la Economia de París: André Marizet, socialista.

La ocupación de Renania ha reducido al mínimo las probabilidades de que Francia pueda ayudar a sus aliadas

Schacht, Ministro de Economía del Reich y Presidente del Reichsbank, emprenderá en la semana próxima un viaje por los países del Sureste de Europa, al que se da importancia

Despacho especial para DIARIO DE LA MARINA. Exclusivo del Herald-Tribune.
Por RALPH W. BARNES

BERLIN, junio 4.—Se anunció oficialmente hoy que el doctor Hjalmar Schacht, ministro de Economía y presidente del Reichsbank, emprenderá la semana próxima un viaje por el sureste de Europa, haciendo escala de tres días respectivamente en Belgrado, Atenas, Sofía y Budapest.

Ostensiblemente el ministro alemán hace este recorrido con el objeto de pagar las visitas oficiales que hicieron a Berlín los gobernadores de los Bancos centrales de Yugoeslavia, Grecia, Bulgaria y Hungría, pero es bien claro que el viaje está de acuerdo con la política actual del Reich de penetración económica en la región del Danubio. Desde que los nazis ocuparon el Poder el comercio alemán con los países principales de esta región ha aumentado tanto absolutamente como relativamente. Bajo las condiciones que prevalecen ahora en Europa la influencia económica trae como corolario cierta influencia de orden político.

Incidentalmente, informes del Danubio indican que el prestigio francés en esa región está languideciendo mientras que cada vez es mayor el prestigio de Alemania. Este proceso, sin duda, ha sido acelerado por la reocupación militar alemana del Rin en marzo pasado, suceso éste que ha reducido a un mínimo la posibilidad de que Francia pueda socorrer militarmente a sus aliadas en el este y sureste de Europa en caso de una agresión germana.

Se deduce diáfanamente de estos factores que el próximo viaje del Dr. Schacht tiene por lo menos significación indirecta política.

Más tarde el ministro alemán se propone visitar Ankara, Turquía y Bucharest, Rumania, completando así el recorrido de las capitales de la Europa Sureste.

Alemania posee convenios de liquidación de una clase u otra con todos los países incluídos en el itinerario de viaje, y se sabe que el funcionamiento de estos convenios ha de ser uno de los tópicos principales en las próximas conversaciones. Mediante la operación de varios de estos convenios, inclusive el convenio con Yugoeslavia, se han acumulado en Alemania grandes cantidades de saldos a su favor, lo que coloca al Reich en una situación ventajosa para negociar con los países en cuestión.

Por ejemplo, en 1935 Alemania le compró a Yugoeslavia mercaderías por valor de 38.000.000 marcos, terminando el año con una deuda comercial a Yugoeslavia de 25.000.000 de marcos. Este invierno intereses franceses ,ingleses y alemanes entraron en competencia para obtener de Yugoeslavia un pedido de maquinarias para sus fundiciones de acero en Zemica. Los talleres de la Krupp Gruson en Magdeburg, obtuvieron el pedido por valor de 9.000.000 de marcos, principalmente porque a Yugoeslavia le convenía utilizar los marcos bloqueados que poseía en Alemania. El haber colocado este pedido con firmas alemanas evocó protestas vigorosas de Francia en Belgrado. Pero, aparentemente, estas protestas han sido en balde, pues Yugoeslavia se halla ahora negociando con Alemania con vistas a colocar en dicho país pedidos adicionales de considerable valor.

INCAUTACION DE UN COLEGIO

MADRID, junio 4. (SE).—El Comité del Círculo socialista del Puente de Segovia se ha incautado del convento de religiosas de la calle de Antillón (Puerta del Angel), donde se daba enseñanza gratuita a buen número de niñas pobres. El domingo se habían producido incidentes con motivo de la presencia en dicho lugar de jóvenes socialistas encargados de guardar el edificio.

El suicidio de un primo del Pte. Mr. Roosevelt

Robert B. Delano, de 21 años de edad, primo segundo del Presidente Roosevelt de los Estados Unidos, que se suicidó días pasados en Resistencia, Argentina, haciéndose un disparo en la cabeza con una pistola

25,000 obreros fueron al paro en Amberes, Bélgica

Los trenes no circulan y las tropas se concentran en las zonas de peligro

AMBERES, Bélgica, junio 4. (AP). Las autoridades accedieron hoy a revisar las escalas de salarios dentro de los próximos quince días, a condición de que los 10.000 obreros que han abandonado sus ocupaciones vuelvan a ellas en seguida.

Los huelguistas no han contestado todavía si aceptan la proposición de las autoridades.

La huelga de los obreros de los muelles se ha propagado a otros gremios y se afirma que son ahora 25 mil los trabajadores que han ido al paro por negarse los patronos a aumentarles los salarios.

Los trenes de pasaje demorados en esta ciudad invaden casi por completo los patios de carga y las tropas se han concentrado en las áreas de huelga para impedir desórdenes.

Las autoridades de Gante, aunque negándose a ayudar a los huelguistas, no permiten que los buques destinados a Amberes descarguen sus mercancías en Gante.

De los doscientos establecimientos hebreos existentes en una población de Polonia tuvieron que cerrar 180

Uno de los ciento tres polacos nazis a los que están juzgando por el delito de alta traición, trataba de huir para Alemania, pero sus planes fueron descubiertos a tiempo

MINSK MAZOWIECKI, Polonia, junio 4. (AP).—De los doscientos establecimientos comerciales que los hebreos poseen en esta población, 180 han tenido que cerrar, por temor de los disturbios antisemíticos, que han ocasionado desde el pasado domingo, 41 heridos, todos judíos.

En Przytyk los nacionalistas han lapidado las casas de los judíos.

TRATARON CON LENIDAD A LOS CONSPIRADORES NAZIS EN AUSTRIA

VIENA, junio 4. (AP).—Se cree que el gobierno del Canciller Kurt Schuschnigg trata de lograr un acercamiento con Alemania, viéndose este propósito en el hecho de que a los constituyentes del «estado mayor de los nazi» en Austria, teniente aviador, Johann Lukesch, Thomas Kosich y Jsef Weninger, sólo se les condenara a diez meses, término que es precisamente el que han cumplido ya en espera del juicio. A los quince restantes acusados con ellos de conspiración se les impusieron penas leves.

El juez que presidió el tribunal dijo que había que ser benigno, porque los que estaban acusados habían ayudado en cierto modo al gobierno, obrando de modo de que fueran menos radicales las prédicas nazis.

UNO DE LOS NAZIS POLACOS PRETENDIA EVADIRSE DE LA JUSTICIA

KATOWICE, Polonia, junio 4. (A. P)—En la Audiencia se descubrieron hoy los planes de uno de los 113 polacos nazis a quienes se juzga por el delito de alta traición, para escaparse a Alemania.

El Fiscal notó cuando uno de los procesados trataba de hacer llegar una carta a su esposa, que se hallaba en la tribuna pública, en la cual le decía que tenía el propósito de recuperar su libertad cuando lo trasladaran desde la cárcel a la Audiencia, y que miembros de la organización secreta a que él pertenece, pero que no han sido detenidos, le ayudarían a evadirse. Terminaba aconsejando a su esposa que huyera inmediatamente a Alemania, donde él, se reuniría con ella.

El fiscal sostiene que los nazis habían conspirado para devolver la Silesia polaca a Alemania, contando con que el gobierno de Adolf Hitler, les facilitaría dinero y municiones.

El juicio oral de la causa progresa poco debido a que todos los procesados tienen que ser interrogados por el fiscal y los defensores.

EL ORO FRANCES SIGUE SALIENDO DE ESE PAIS

PARIS, junio 4. (AP.)—Ayer salieron para los Estados Unidos, en el «Aquitania», otros diez millones de pesos en oro, consignando los socialistas y comunistas que no les preocupa esto, porque ello forzará a cambiar la orientación monetaria del régimen.

Oficialmente ha sido convocada la Asamblea de la Liga de Naciones a fin de tratar del caso de Etiopía

El Emperador de Abisinia se halla en Londres descorazonado por la frialdad que encuentra en los centros oficiales. Los diplomáticos evaden «hábilmente» asistir a una recepción suya

GINEBRA, junio 4. (AP).—El Secretario general de la Sociedad de las Naciones, Joseph Avenol, convocó hoy oficialmente la Asamblea de esa corporación internacional para tratar del problema de Abisinia, conforme a las peticiones argentinas, creyéndose que el 20 de junio es la fecha más aceptable a la generalidad de los estados.

VEN LA MANO DE ITALIA ACTUANDO EN LA SOMBRA, EN PALESTINA

JERUSALEN, junio 4. (AP).—La policía interrogó hoy, a varios italianos residentes aquí en relación con los recientes disturbios anti-judíos, por sospecharse de que cierta potencia extranjera ha intervenido en los sangrientos acontecimientos.

HAILE SELASSIE AISLADO EN LONDRES

LONDRES, junio 4. (AP).—El negús Hailé Selassié, descorazonado por la frialdad con que se le ha acogido en los centros oficiales, después de habérsele tributado una calurosa recepción popular, se encuentra recluído en la legación de Abisinia, donde, según sus 6ntimos está redactando un llamamiento que elevará a la Sociedad de las Naciones y al mundo. Los diplomáticos tratan ahora de excursarse de asistir a la recepción que el emperador celebrará el sábado, en la legación de su imperio. El embajador de los Estados Unidos, ha anunciado ya que no se hará representar en el acto, esquivando complicaciones. Otros han buscado hábilmente compromisos «anteriores» para no asistir.

En términos generales, la actitud de Hailé Selassié en el problema es de una gran perplejidad.

Impugnan los republicanos de los Estados Unidos la ley de O'Mahoney por considerarla inconstitucional

Se critica la proposición de pagar compensaciones a los cosecheros de azúcar de caña y de remolacha, en un informe dado a la publicidad por el presidente del Comité agrícola

WASHINGTON, junio 4. (AP.)—En el informe de la minoría, suscrito por siete republicanos y un progresista, acerca de la legislación propuesta para colmar ciertos vanos de la ley de Agricultura, se manifiesta que lo que se propone es inconstitucional, y se critica la proposición de pagar compensaciones a los cosecheros de azúcar de caña y remolacha. El informe fué dado a la Prensa por el presidente de la Comisión de Agricultura, Jones.

Como se sabe, el proyecto actual es propiciado por Jones y el Senador O-Mahoney, aconsejados por la Secretaría de Agricultura, y lleva la finalidad de prorrogar la vigencia de la ley de cuotas azucareras, fortaleciéndose la validez de la ley Costigan-Jones. Se autoriza en el plan al Secretario de Agricultura para pagar beneficios a los productores, por sus terrenos en barbecho, en una proporción de 50 centavos por cada cien libras que no se cosechen, fiándose, con tal fin, un fondo de de $20.000,000.

Dice el informe:

«Los que proponemos esta resolución, consideramos que existe un acuerdo tácito al efecto de que en caso de promulgarse esta resolución y el Congreso dispone la erogación de créditos con las finalidades que ella ha establecido, se hará comprender en la ley de impuestos una tasa sobre el azúcar, por cantidad suficiente para el reembolso al Gobierno de cualquier suma que se pague por esta resolución.»

Añade luego que, reconociendo las buenas intenciones de los proponentes, hay que tener en cuenta que si si no se crea el impuesto, el tesoro tendrá que cargar con los 20 millones de pesos que se pagarán por compensaciones.

Después dicen como luego la disposición es contraria a la Constitución a causa de que contiene un propósito directo de reglamentar la producción del azúcar de caña y del azúcar de remolacha, mediante una ley federal, dentro de los estados y entre ellos, lo cual se encuentra en contradicción con el fallo dado por el Supremo, el 6 de enero, contra la «AAA».

Termina diciendo que los únicos consultados a los efectos de esta legislación fueron los proyectosres de azúcares, sin contar con que «el mercado norteamericano pertenece al productor norteamericano y esta resolución concede gran participación a los productores extranjeros en él.»

Opinan, finalmente, que son partidarios de un mayor arancel incluso para la defensa del azucarero nacional.

ACTUALIDAD INTERNACIONAL

LEON Blum ha constituído bierno, dando una parte ción de casi el 15 por ciento radicales-socialistas en la ministerial, aunque en los comicios perdieron unos Esto habrá de morigerar, fuerza centrista, las inclinaciones en exceso especulativas de cialistas. En el gabinete hay cha gente joven, los jóvenes han desalojado a los **porteferos** profesionales, de las turcas parlamentarias. ¿Qué se puede perar de ellos? El momento peligroso en Francia, en todos órdenes, que es muy difícil Blum se aparte de la política ha estado predicando en los pre-electorales. Los comunistas mos se han proclamado patriotas abogan por el fortalecimiento Francia. Todos, empero, constan que por vez primera, bierno cuenta con un apoyo lamentario fuerte, de elementos novador, contrario a los ideales 6 de febrero de 1934, decidido acercamiento con los pueblos vos, a la conservación de la za con la Pequeña Entente Rusia...

El oro francés sigue emigrando. Si se produjera el pánico, habrían de pagar los platos serían las famosas «200 familias» porque cualquier situación económica difícil facilitaría a los listas la ejecución de sus planes, con mayor celeridad. Con rriot en la presidencia de la mara, están garantizados de habrán de hacer, si se presenta caso urgente. Vicent Auriol estudiario de la reforma de los tutos del «Banco de Francia» sión delicadísima, pues de se haga sobre el régimen rio depende la estabilización de presupuestos. La cuestión de es una de las más graves que Francia. Mas las tendencias tenedores del metal están madas por su afán de adquirir lores de las minas de oro suramanas y no dólares. No les tampoco Roosevelt mucha confianza, y prefieren aferrarse a sólidos, que son de fácil comercio al franco, en la misma Londres.

Uno de los hechos más graves y que más habrá de llamar atención, seguramente, es el de las huelgas transcurran en paz hay agresiones, no hay invasión derecho de nadie, y sí una manifestación de disciplina y suficia ciudadana. Es que en Francia hasta las «200 familias» reconocen que existe un proletariado si no se le guía y se le incorpora régimen económico del país y evolución general de la riqueza cional por decretos de orden público. En España, en cambio, los bandos practican la socorrida torpe teoría de que «hay que pegar con la consecuencia de que habiendo menor número de obreros en huelga, la situación muestra riencias de mayor gravedad.

Insisten los japoneses en que Kwantung y Nankín están riñendo. En las informaciones dadas con fecha de Hong-Kong (?), se habla una y otra vez mención del gobierno del suroeste de China, marcando esto para dar la impresión de que existe una situación plena autonomía o aun de independencia en las provincias meridionales. Inténtase, con esto, hacer ver que el separatismo en el Sur sería un hecho perfectamente normal y qu nada de extraordinario tendría el que el Japón lograse con el Consejo de Hopei y Chahar «tablase relaciones», fuera de la autoridad de Nankín, con el sur, y eliminar así a Chiang Kai Shek de la dirección de los asuntos chinos. Mientras tanto, hay indicios de que el Japón intenta mover una rebelión separatista en la provincia de Fukien y en la misma Kwantung. ¿No temerá el Japón que Francia vea con recelos el acercamiento a Tonkín?

El negús de Abisinia, tan ensalzado por la prensa inglesa, aun los órganos conservadores dicen que la ocupación militar de la totalidad del territorio etíope por Italia sigue siendo un reto a la sociedad de las Naciones, una amenaza para Inglaterra y no representa una solución del problema no ha podido obtener que a la recepción de la Legación de Etiopía en Londres acudan los dirigentes de la Cancillería británica. El desaire que se le hace. ¿No tendrán algunos periodistas ingleses que al presidente Paul Kruger lo trataron igual otros días cuando las armas británicas hicieron la destrucción a las repúblicas del Transvaal y él recorrió el mundo narrando cómo la codicia inglesa a los ejércitos británicos sobre los placeres de oro y diamantes?

Dícese que el Dr. Sasaca pide la intervención de los Estados Unidos en Nicaragua. No tiene nada de sorprendente. ¿No debió, en definitiva, Sasaca el puesto a Mr. Henry Stimson? Más de una vez, Sandino, Moncada, Somoza, Adolfo Díaz, Mejerino, etc., han dicho que prefieren el protectorado de la Unión para ellos como protegidos, que al adversario nativo en el poder.

J. L. M.

Niegan que haya problema entre Cantón y Nankín

Todas las diferencias han desaparecido para unirse contra el enemigo: El Japón

NANKIN, junio 4. (AP.)—Las autoridades chinas han desmentido enérgicamente las versiones de que existan diferencias entre Cantón y Nankín en cuanto a la necesidad de hacer frente a la invasión japonesa, declarándose que lo único cierto y positivo es que los gobiernos provinciales de Kwantung y Kwangsi han accedido al envío de contingentes militares para la resistencia. Se ha desmentido absolutamente que las tropas de esas dos provincias hayan invadido la provincia de Hunan, en dirección en Chinchau, para forzar al gobierno a una resolución cuando lo único cierto es que los huestes meridionales están concentrando los restos de las fuerzas comunistas que se encuentran en la zona meridional. Se han desmentido totalmente los informes de que el régimen de Nankín haya enviado cuatro divisiones al mando del general Chang Fak Wei a Fukien para cerrar el paso a los cantoneses.

Todas las diferencias que en cuanto a la política interior existían han desaparecido, para oponerse al adversario común, el Japón.

M.E.C.D. 2016

SUPLEMENTO DIARIO EN ROTOGRABADO

DIARIO DE LA MARINA

ACTUALIDAD NACIONAL E INTERNACIONAL

LA HABANA, VIERNES, 5 DE JUNIO DE 1936

UN DETALLE del buffet que fué servido en el domicilio del Sr. Morales Coello a los numerosos invitados a la celebración de las bodas de plata del distinguido matrimonio (Foto D. M.)

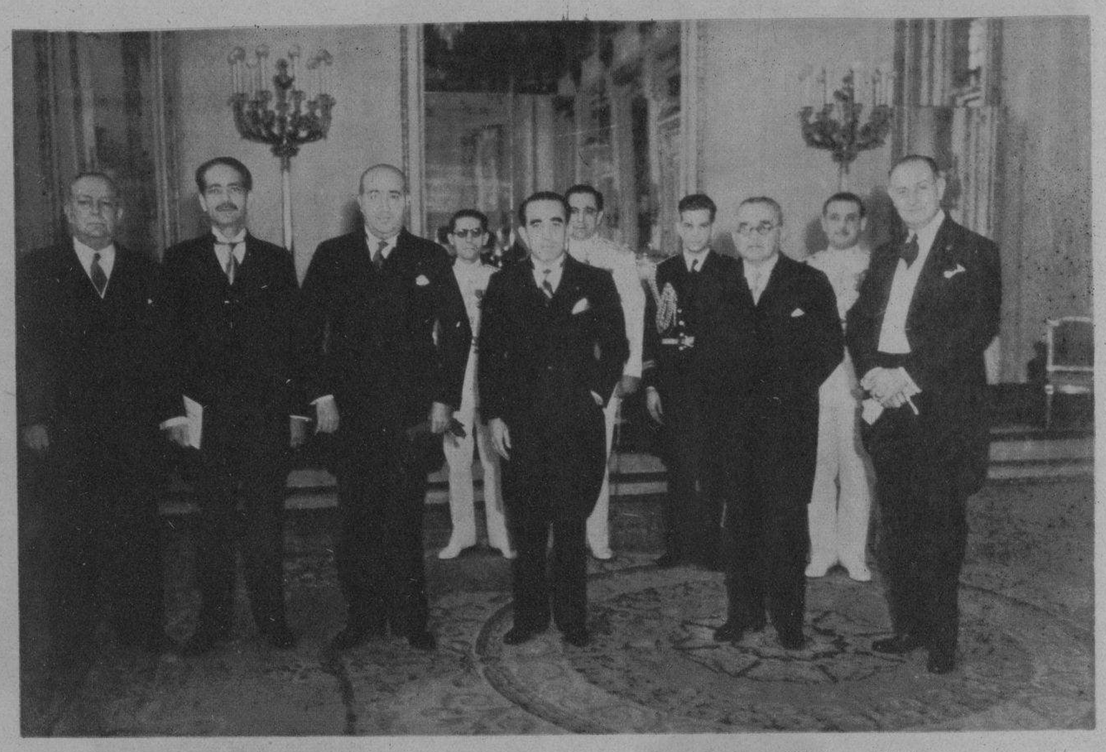

HIZO AYER la presentación de sus cartas-credenciales como Ministro Plenipotenciario de la República de Colombia en Cuba, el doctor Gutiérrez Lee, que aparece al lado del Presidente, Dr. M. M. Gómez, de los señores Morales Coello, Cortina, Macías y Soler y Baró, momentos después de haberse cambiado los discursos de rigor, en Palacio (Foto D. M.)

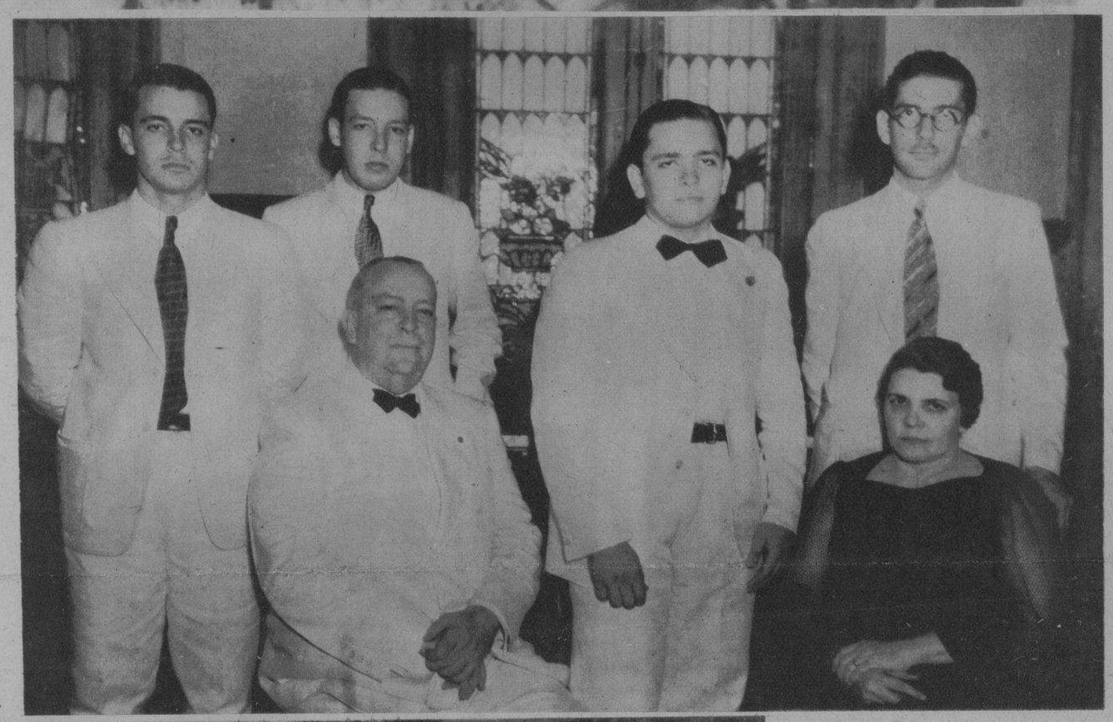

CON UNA FIESTA íntima, a la que concurrieron distinguidos amigos y familiares, celebraron ayer sus bodas de plata matrimoniales el señor J. Morales Coello, subsecretario de Estado, y su distinguida esposa Manuelita Gómez Arias de Morales Coello. En nuestra foto puede verse al distinguido matrimonio acompañado por sus hijos (de izquierda a derecha): Ricardo, José Miguel, Manuel Rafael y Julio (F D)

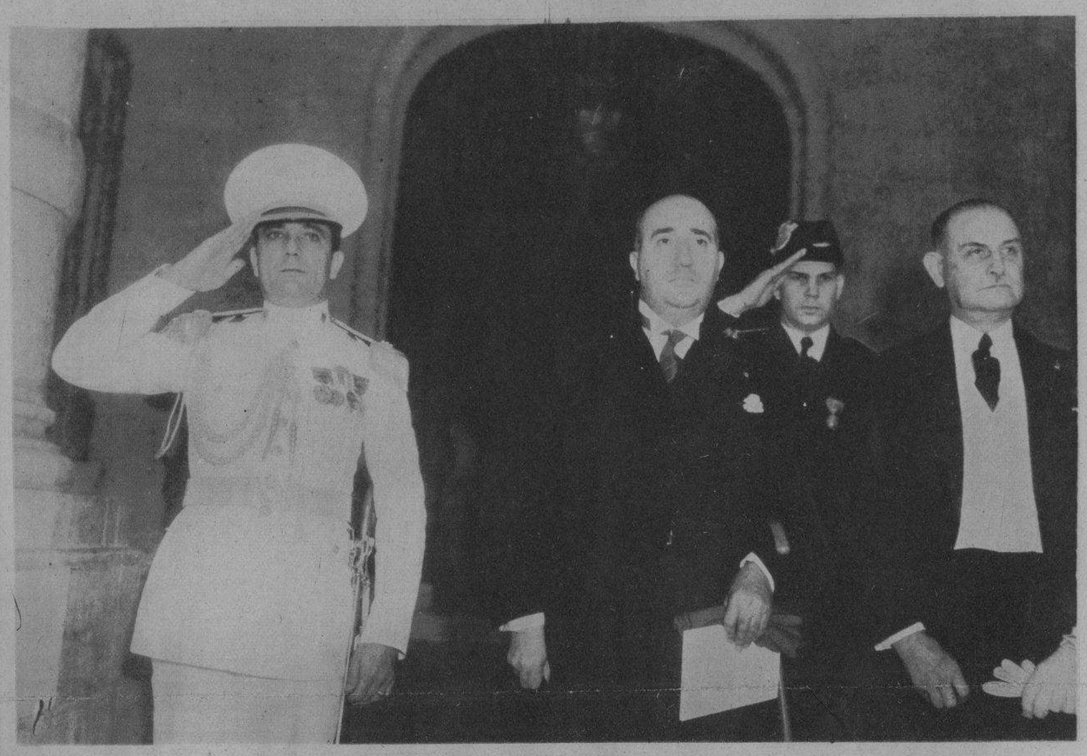

EL NUEVO MINISTRO de Colombia, doctor Gutiérrez Lee, a las puertas de Palacio, después de haber presentado sus cartas-credenciales al señor Presidente de la República, ayer. Junto a él: el introductor de ministros, señor Soler y Baró, y los capitanes ayudantes Ponce y Hernández (F. D. M.)

EN LA COMIDA rotaria celebrada ayer, hizo uso de la palabra el Alcalde de la Habana, doctor Beruff Mendieta, para exponer su amplio plan de gobierno municipal. A su lado aparece el Presidente de los rotarios, Dr. Galigarcía, y los doctores Galbert y Pérez Cubillas (F. D. M.)

REPRESENTATIVOS de nuestra buena sociedad, que asistieron a la fiesta íntima dada por los esposos Morales Coello-Gómez Arias, con motivo de sus bodas de plata matrimoniales. Haciendo los honores a sus invitados, aparece el Sr. Morales Coello (Foto D. M.)

LA SOCIEDAD CUBANA de Ingenieros ofreció recientemente un ponche de honor al Sr. Raúl Simeón, con motivo de su nombramiento como Secretario de O. Públicas. En la foto aparece el homenajeado, a quien rodean damas y caballeros de nuestra más distinguida sociedad (Foto D. M.)

AYER FUERON presentados, oficialmente, los nuevos miembros de la Directiva del Club Rotario que regirán los destinos de esa Asociación desde el próximo julio hasta el mismo mes de 1937. Son ellos: Chibás, Odio, Vior, Massaguer, Galbert, Pérez Cubillas, Galigarcía y Herrera, nuevo Presidente. También aparecen en la foto los rotarios Andreu y Acevedo (Foto D. M.)

M.E.C.D. 2016

NUESTRA VISITA A FLORIDA, (CAMAGUEY)

POR ARMANDO LOPEZ FUENTEVILLA

EL GLOBO (templo de la baratura), gran establecimiento de ropa, sedería, sastrería y peletería de D. Roque Arias

DECLARACIONES PARA EL «DIARIO DE LA MARINA»

Me satisface la visita cortés que acabo de la distinguida representación del decano de la prensa cubana, el DIARIO, y accedo gustoso a su solicitud haciendo alguna declaración pública, por mediación del prestigioso órgano de opinión, que aunque no es posible que abarque todo cuanto en bien general son mis mejores deseos realizar, sí debo asegurar enfáticamente que haré cuantos esfuerzos sean menester para lograr en tanto en cuanto sea posible que permitan los recursos económicos de la Municipalidad, para dotar a Florida de sus más perentorias necesidades.

Son ellas muchas y sería prolijo enumerarlas y más que eso, asegurar que puedan acometerse todas, por los motivos que dejo expuestos, pero si se tiene en cuenta aquel buen deseo de que hago mención y si sigo contando con la cooperación de los elementos que hasta aquí vienen ofreciéndomela generosamente, ya que propenden al propio fin, entiendo que cuando cumpla mi mandato habré llevado a cabo algo en beneficio del Término que pueda causarme la satisfacción del deber cumplido.

ARTURO RIVERO LEON,
Alcalde Municipal de Florida.

EL ALCALDE de Florida, Sr. Arturo Rivero León, en compañía de nuestros compañeros Fuentevillo y Alvarez, y de los señores Facundo Paradela, Tesorero, Benjamín Hernández, Contador, y Nicomedes Vázquez, Secretario

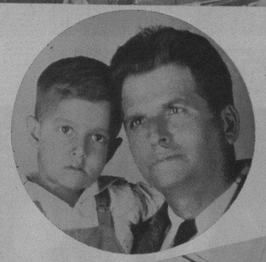

D. ROQUE ARIAS, Gerente de «El Globo» y digno Presidente de la Colonia Española de Florida, en unión de su querido hijito

D. JESUS Díaz Nuñez, Gerente de «La Casa Nueva»

D. GABINO Díaz, Gerente de «La Casa Nueva»

VISTA parcial de los grandes talleres de aserrar de los señores Otsoala, Ugarte y Cía, comerciantes en maderas del país, de Florida (Camagüey)

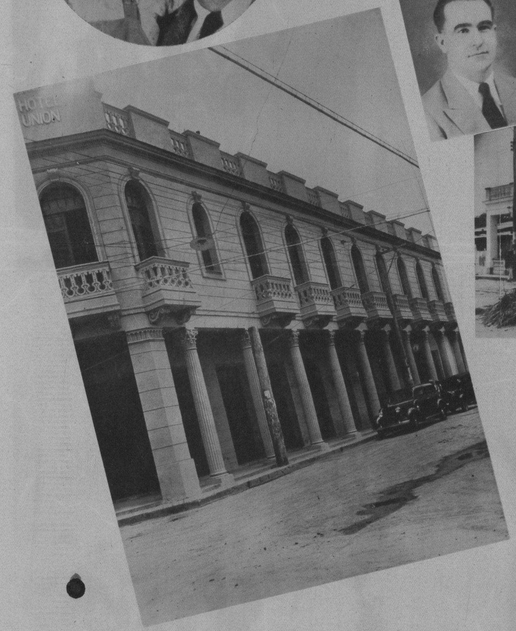

HOTEL UNION, sito Presidente Gómez 17, Florida. Su propietario, Don Jesús Otero ha podido conquistar numerosa clientela por el buen servicio y cocina excelente. Es el preferido de los viajantes

LA CASA NUEVA, Grandes almacenes de tejidos, peletería, ropa hecha y sombrerería. Díaz y Hnos. Visítela

ALGUNOS de los productos de la afamada Compañía Licorera de Florida, S. A., donde se expenden solo licores de alta calidad

UNO DE LOS Departamentos de curtir las pieles

D. ANGEL Rodríguez y Fernández, Gerente de El Boston

EL BOSTON, de D. Angel Rodríguez, símbolo de elegancia y distinción. Compre su traje en «El Boston»

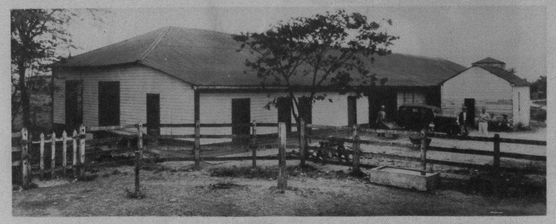

VISTA PARCIAL de la Tenería «El Retiro», de don Emilio Yebra, Apartado 151, Florida (Camagüey)

D. EMILIO YEBRA, digno propietario de la Tenería «El Retiro»

Estudio Fotográfico **EL ARTE**
Distribuidores de la
"EASTMAN KODAK"
Director y Administrador: J. RIVAS
Pte. Gómez. FLORIDA, Camagüey.

J. RIVAS, propietario «El Arte»

modas

Por M. R. de FONTANILLS

VESTIDO de organdí de líneas modernas dentro del alegre colorido que forman las telas de verano. La combinación de colores es blanco, orquídea, azul y rosa, con una cinta de terciopelo azul marino en la cintura igual a la que rodea el escote

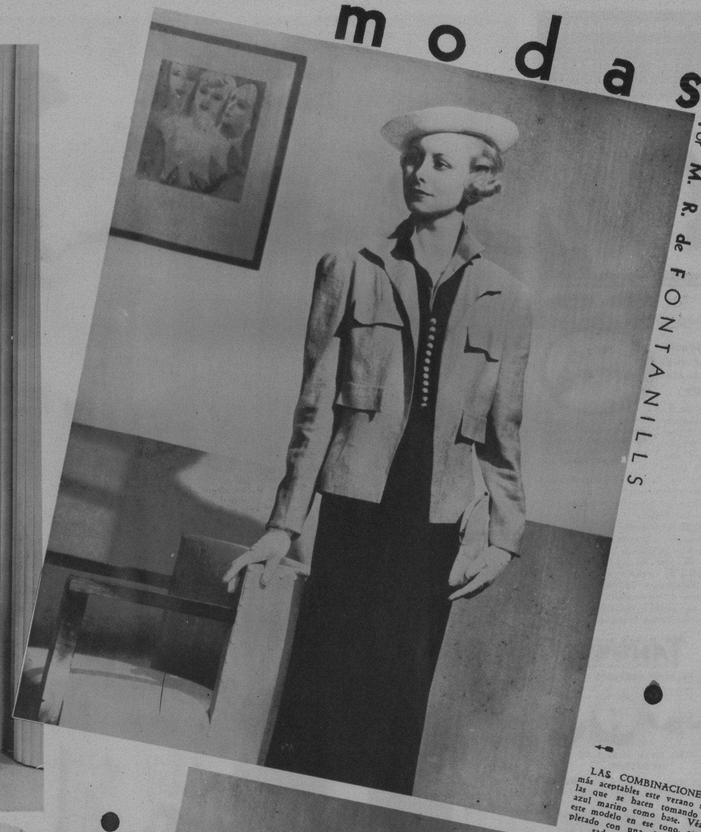

LAS COMBINACIONES más aceptables este verano son las que se hacen tomando el azul marino como base. Véase este modelo en ese tono completado con una chaqueta rosada muy elegante

SOMBRERO de la estación creado dentro de la fantasía americana en un material de paja simulando un cesto volcado, formando los adornos flores, frutas y vegetales de la estación

MODELO de verano en tela blanca de linón, acompañado de una chaqueta bordada en flores de colores azul y rojo que le ofrecen un alegre contraste embelleciendo el conjunto que es muy favorecedor

TRAJE de tailleur confeccionado en linón natural adornado con botones de pasta aplastados. La blusa es de seda blanco con lunares rojos y verde. Los guantes y el sombrero son de color rojo también

BUDOIR elegante donde se reunen la belleza de los muebles de estilo y la comodidad del tocador de las damas de buen gusto. La butaca tapizada así como la silla que se admiran en el grabado, son obras perfectas de LA MODA, la gran mueblería de Galiano y Neptuno

M.E.C.D. 2016

WARREN WILLIAM
prefiere la mujer de
LABIOS NATURALES
y lo confirma en esta prueba

WARREN WILLIAM VIO ESTOS LABIOS

SIN RETOQUE PINTADOS CON TANGEE

El popular astro elige los labios Tangee

• Entre escenas de **"La esposa intrigada", (First National)**, Warren William elige los labios más encantadores.

● Con sus modales exquisitos de gentilhombre, Warren William conquista todas las simpatías. Y cuando hombres de gusto tan fino prefieren, en la mujer, los labios naturales—¡sin pintura!—no se los pinte usted... Use Tangee.

Tangee jamás causa ese aspecto feo, "pintorreado"... porque NO es pintura. Tiene la propiedad de cambiar mágicamente de color. En sus labios tórnase al tono ideal para usted; y les presta un encanto incomparable porque les conserva apariencia de naturalidad. Si requiere un tono más vívido — especialmente para la noche—use Tangee Theatrical.

El Lapiz de Mas Fama
TANGEE
EVITA ASPECTO PINTORREADO

Use el COLORETE COMPACTO también cambia a armonizar con el color natural del cutis

* PIDA ESTE JUEGO DE 4 MUESTRAS

THE GEO. W. LUFT CO. .DM.
417Fifth Avenue, New York City
U. S. A.

Sírvanse enviarme el estuche Tangee miniatura conteniendo: lápiz Tangee, Colorete Compacto, Crema Colorete y Polvo facial. Incluyendo 10 cts. en moneda de mi país (o sellos de correo).

Nombre .....
Dirección .....
Ciudad .....País.....

AGENTE: RICARDO G. MARINO
Apto. 1096. Habana.

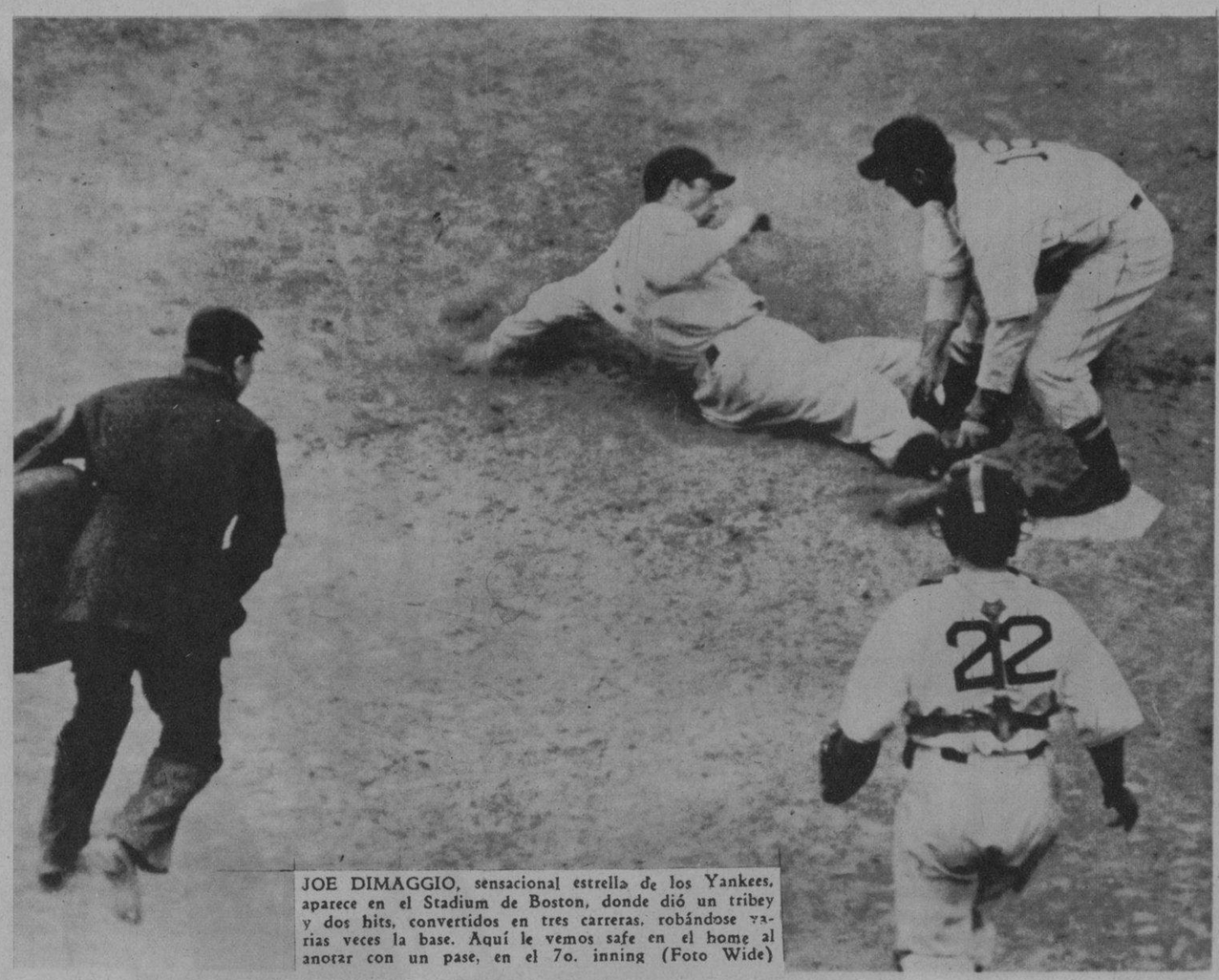

JOE DIMAGGIO, sensacional estrella de los Yankees, aparece en el Stadium de Boston, donde dió un tribey y dos hits, convertidos en tres carreras, robándose varias veces la base. Aquí le vemos safe en el home al anotar con un pase, en el 7o. inning (Foto Wide)

KIKI SKINVING y Rosita Blanco Herrera Clavería, dos discípulas de Fernán Flor, en el vals brillante de Chopin, que se presentarán en la Comedia hoy, viernes, por la tarde (Foto D. M.)

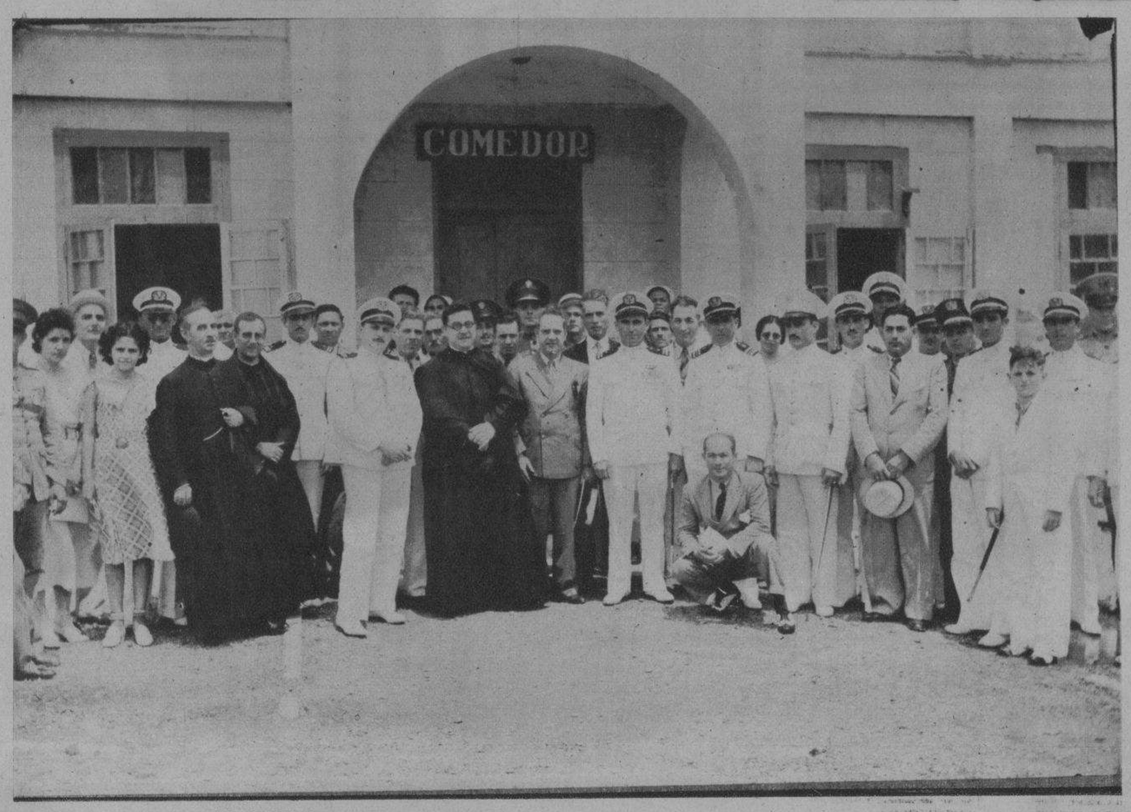

EL TENIENTE ANTONIO Menéndez, en su visita al Distrito Naval «Hernández Ruda», de Cienfuegos, donde aparece junto al nuevo jefe del mismo, comandante Miguel A. Pérez, del comandante del Ejército Carreño Fiallo; del Alcalde Dr. Aguilar y de autoridades eclesiásticas, civiles y militares (F .D.)

UNA DEMOSTRACION de la gran cantidad de público que acude a diario para adquirir SOLIRIS, el maravilloso tónico antiséptico de los ojos, en los Laboratorios Soliris, Farmacia «La Suiza», Industria 106 (Foto D. M.)

LA REINA de las Flores de la ciudad de Baracoa, señorita Carmen Jaume, fué homenajeada en Santiago de Cuba con un regio baile y otros actos. Aparece en la foto rodeada de su Corte de Honor (Foto D. M.)

MR. CARLTON Davies y su esposa, de South Carolina, al llegar a la Habana, donde han sido huéspedes de los señores Francisco y Ramón Gómez Díaz, de la Compañía Tiburcio Gómez. Les acompañan en la foto Ramón Cardona, señora de Gómez Díaz y Ramón Cardona Jr. (Foto D. M.)

EL PASADO miércoles se llevó a cabo en la Beneficencia un interesante acto, consistente en un recital de la señorita Aida Cuellar, al que asistieron distinguidas personalidades. En nuestras fotos: una actitud de la notable recitadora, y un detalle del público (Foto D. M.)

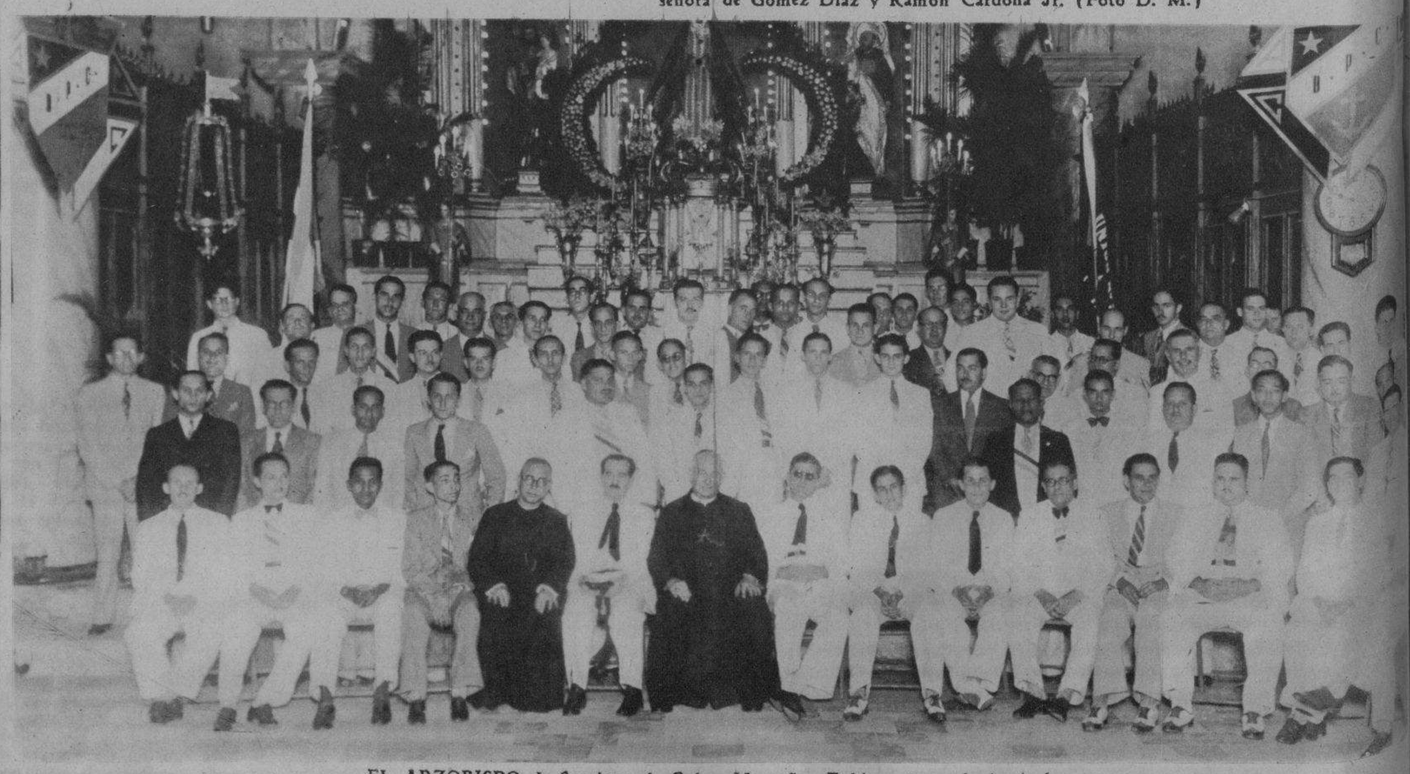

EL ARZOBISPO de Santiago de Cuba, Monseñor Zubizarreta, rodeado de los Caballeros Católicos últimamente iniciados en la Iglesia Dolores de esa ciudad (Foto D. M.)

M.E.C.D. 2016