1ª SECCION

SERVICIO DE ASSOCIATED PRESS. Esta queda autorizada para usar nuestro servicio y noticias de información.

HILO DIRECTO CON NUEVA YORK

DIARIO DE LA MARINA

EL DIARIO DE LA MARINA es el periódico más antiguo de Cuba. Fué fundado en el año mil ochocientos treinta y dos.

SERVICIOS ESPECIALES DE ESPAÑA

1ª SECCION

AÑO CIV.—NUM. 129 ACOGIDO A LA FRANQUICIA POSTAL LA HABANA, SABADO, 30 DE MAYO DE 1936.—SANTOS FERNANDO Y EMELIA TIEMPO PARA HOY: VARIABLE PRECIO: 5 CENTAVOS

HEMEROTECA NACIONAL ENTRADA 20 JUN 1936 MADRID

25 MUERTOS EN UN ENCUENTRO ENTRE GUARDIAS CIVILES Y CAMPESINOS EN YESTE

SE TRATA DE ENGLOBAR EN UNO SOLO TODOS LOS PROYECTOS DE AMNISTIA

ANTES DE LLEVAR EL PROYECTO AL HEMICICLO SE ARMONIZARAN LOS INTERESES CONGRESIONALES

No se ha incluído en la Orden del Día del lunes, por lo que sólo podría discutirse por sorpresa

La amnistía para los delitos de carácter político y social sigue siendo objeto de la atención de nuestros legisladores y tema obligado de la opinión pública.

Existía la impresión de que sería llevada a la sesión ordinaria del lunes próximo, fueran o no unificados los diversos proyectos que se han presentado. Sin embargo, en la orden del día que fué confeccionada ayer para dicha reunión no se nubo de incluir ese asunto.

Todo parece indicar que a última hora, ante el temor de que se convirtiese el hemiciclo en una plaza de toros, se ha decidido celebrar algunas reuniones previas entre los senadores, a fin de cambiar impresiones sobre el asunto y armonizar criterios.

De esta manera se trata de facilitar la discusión notablemente y evitar la lluvia de enmiendas con que se encuentran amenazados los proyectos de los senadores Vasconcelos y Rivero.

Se ha llegado hasta hablar de incluir en el mismo cuerpo legal la amnistía para ciertos delitos comunes y la especial que incluye Vasconcelos en su proposición de ley sobre reorganización de la enseñanza en Cuba.

En fin, que no se sabe lo que se hará en definitiva, aunque existe el criterio de entrar de lleno en el asunto a la mayor brevedad.

NUEVAS PROPOSICIONES DE LEY

A la larga serie de proposiciones de ley presentadas al Senado en estos últimos días, tenemos que agregar hoy las siguientes: una del senador Pedraza haciendo una adición al artículo primero del decreto-ley 195, de 30 de agosto de 1935, sobre antecedentes penales; y otra del senador Suárez creando el Juzgado de Primera Instancia e Instrucción de Placetas.

EL JEFE DEL DESPACHO

Hoy se encuentra de días el doctor Fernando Sirgo, profesor de Legislación Obrera de la Escuela de Artes y Oficios de la Habana y Jefe de Despacho del Senado de la República.

Sirgo, uno de nuestros valores jóvenes positivos, es demasiado conocido en nuestro medio para que intentemos presentárselo al lector.

De tenerlo que hacer así diríamos: «Mucho talento, demasiada actividad y una sonrisa...»

Sea para él nuestra felicitación caturosa.

«LA NUEVA LEY AZUCARERA americana será muy beneficiosa para Cuba», declara el hacendado y senador Casanova.—(Vea la Pág. TRES)

Americano muerto a tiros ayer en la ciudad de Managua

Su matador fué un criador de ganado guatemalteco. No se sabe la causa del crimen

MANAGUA, Nicaragua, mayo 29. (AP). — Augustus Basil Downey, preeminente ciudadano americano que residía en esta capital, fué muerto esta noche a tiros por un criador de ganado guatemalteco llamado Adán Talavera.

Downey, que había nacido en Boston, era auditor de la Central American Power Corporation and Electric Light Company de Managua, controlada por la organización Forshay d eMinneapolis.

La Policía dice que ignora los motivos del crimen.

Downey deja viuda y dos hijas.

MUERTO UN JEFE REBELDE EN MEXICO Y EXPUESTA SU CABEZA AL PUBLICO

CIUDAD MEXICO, mayo 29. (AP.) — Despachos de Ciudad González, Durango, dicen hoy que fuerzas del trigésimo primer regimiento de caballería derrotaron a los rebeldes ayer, cerca de esta ciudad, dando muerte, por lo menos, a cuatro insurgentes, entre ellos al jefe Fermín Sandoval. Dos soldados perdieron la vida en la acción.

Sandoval, agregan los despachos, fué muerto en los momentos en que alentaba a sus hombres a la lucha. Los rebeldes trataron de retirarse con todos los heridos y algunos de ellos intentaron llevarse a rastras el el cadáver de Sandoval, pero las tropas lo impidieron.

La cabeza de Sandoval fué separada del cuerpo y expuesta al público en Ciudad González como aviso a los demás rebeldes.

EL EMPERADOR DE ETIOPIA LLEGO AYER A GIBRALTAR

GIBRALTAR, mayo 29. (AP).— Hoy llegó a este puerto con su comitiva imperial, de incógnito, en el crucero inglés, «Capetown», el Negus de Abisinia, Haile Selassié, que se hospeda en el Hotel Rock. Permanecerá aquí dos días. Apareció en el balcón del establecimiento dos veces para recoger los aplausos de la población inglesa.

El Gobernador Harrington le ofreció una comida íntima. Dice el Negús que vivirá como un simple particular en Inglaterra hasta que la Sociedad de las Naciones lo restaure en el trono de los salomónidas.

LOS PROPIETARIOS DE TODA la República piden al Presidente la derogación de los decretos 750 y 773.—(VEA la página DOS)

«LA TAREA DE MI VIDA ES LA DE FORTIFICAR A CUBA".-Cnel. Batista

INTERESANTES DECLARACIONES DEL JEFE DEL EJERCITO CONSTITUCIONAL A UNA PERIODISTA MEXICANA

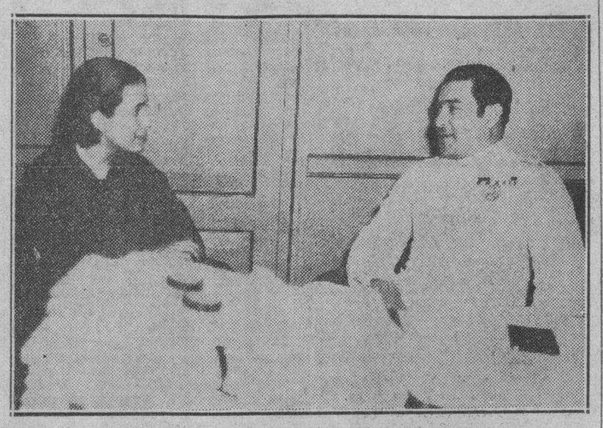

Junto a su mesa de labor, el coronel Fulgencio Batista departe con la escritora mexicana Margarita Rodríguez, que une a su presencia sugestiva, la atracción de su charla y la galanura de su pluma.

Una distinguida periodista mexicana Margarita Rodríguez, que es huésped de la Habana, visitó en horas de la tarde de ayer la Ciudad Militar de Columbia, sosteniendo una interesante entrevista con el Coronel Fulgencio Batista, Jefe del Ejército Constitucional.

La sugestiva escritora nos regala con las primicias de dicha interview y nosotros se la trasladamos, gustosamente, a nuestros lectores.

He aquí el texto de la misma:

FULGENCIO BATISTA DICE:

La popularidad, —afirmé en una entrevista—, significa una presión aplastante sobre el cerebro. Significa millones de manos intrusas que tratan de deformar nuestro espíritu y modelar su masa íntima, según su sentir y su antojo. El hombre popular se debe a su popularidad, y corre el riesgo de dejar de ser él mismo para ser todo el mundo.

Esta afirmación puede aplicarse perfectamente al Coronel Fulgencio Batista. En derredor de él se ha ido tejiendo poco a poco una leyenda. En el extranjero se tiene una visión en absoluto falsa de su persona. Batista ya no puede ser Batista, porque la verdad sobre su caso ha sido alterada en detalles importantes. En él los dos polos se tocan. Los unos le alaban hasta llamarle el salvador de Cuba. Los otros le atacan hasta llamarle o considerarle el mayor de los peligros. La verdad, supongo nosotros, está en el justo medio.

La fisonomía y el significado de este hombre, para todos los ojos de Cuba, es la de quien se jugó el porvenir, habiéndole ganado a la fortuna. Batista, desde su ascenso al poder vive en la Ciudad Militar de Columbia. He dicho poder, porque como Jefe de las Fuerzas Armadas, lo puede todo en un país en reorganización. Batista es hombre que se desenvuelve con orden y emplea detalladamente su tiempo. Para ser recibida tuve que esperar turno casi mes y medio. Al tratarle y con lo que había podido captar de amigos y enemigos, he podido constatar en Batista dos elementos determinantes de su carácter: la paciencia y la perspicacia. En Batista todo es enérgico: su andar, sus palabras, y hasta cuando ríe, lo hace con una risa que parece nacer de la seguridad de saberse fuerte. Porque desde los días de la revolución de Septiembre, el Coronel mantiene tenso un solo pensamiento: restaurar a todo trance la tranquilidad en Cuba.

—La tarea de mi vida, me ha dicho textualmente, consiste en fortificar, no a un grupo, sino a Cuba entera, para la estabilización de todas las clases sociales. Si cada uno de mis actos no tiene por norte la fortificación del Estado, mi vida no tiene razón de ser.»

¿Y la vida de este hombre?.... El mismo me la ha contado a grandes rasgos. Desde los catorce años se ha bastado a sí mismo. Ha hecho casi todos los oficios. De simple fogonero ascendió hasta maquinista. De soldado llegó a Sargento. Se cultivó. Fué hombre de gabinete. Aprendió el manejo, el ritmo, del Ejército, en su puesto de taquígrafo del Estado Mayor. De un Ejército, que de haberle faltado un guía se hubiese hundido en el caos, él hizo una poderosa maquinaria de guerra. El 4 de Septiembre en Cuba tiene muchas similitudes con el XVIII Brumario francés. Batista, hombre de organización, posee acentuado el espíritu de responsabilidad.

Le encontré solo en su despacho, hablaba en todo pausado, meditando cada concepto antes de expresarlo. Durante una hora y media no cesó de hacer preguntas. Al principio, en lugar de entrevistar, fuí yo la entrevistada. Cuando le tocaba escuchar, me observaba con ojos penetrantes.

Para triunfar, me dijo, hay que mantenerse sobre la maledicencia.

Previamente le había presentado un cuestionario y aseguró que se conoce mejor a las personas, hablando, que ateniéndose a la palabra escrita.

Cuando habla, no tiene nunca a flor de labio una respuesta con espíritu de partido. En materia de ideologías políticas, es lo menos sectario que conozco.

—Todas las ideologías, —me manifestó— tienen algo bueno, adaptable y práctico. Lo difícil es conocer el momento oportuno para aplicarlo. En Cuba, el momento es democrático. Por eso mismo no pueden fructificar ni la dictadura proletaria ni la dictadura fascista. Cuba, lo que precisa, es una revalorización de la democracia, pero a través de núcleos u organizaciones debidamente disciplinados y bien orientados...

Aunque no estaba preparado para responder inmediatamente a todas mis preguntas, todas las veces me dió una respuesta completa.

Así, pues, pregunté:

—Dada la situación peculiar de Cuba, la honda crisis por que atraviesan los partidos y sectores políticos, ¿cuál cree usted que debe ser la misión del poder civil y la del Ejército?

—El mantenimiento de la disciplina social, para conseguir la estabilización del régimen democrático. La disciplina es imprescindible para dirigir a las masas, dominándolas, y haciéndolas ejecutar objetivos de progreso. ¿Qué otra cosa podemos hacer para que un pueblo no se hunda en la anarquía? Disciplina, y más disciplina, eso es lo que las masas necesitan como base para su adelanto efectivo.

—¿Se dice que en la aniquilación de la huelga de 1935, se usó de una excesiva severidad? ¿Qué me dice al respecto?

—Durante muchos días se buscaron toda clase de fórmulas de transacción. Pero los organizadores de la huelga no tenían más objetivo que la toma del poder, a toda costa y por todos los medios. Frente a la violencia hubo que restablecer la disciplina quebrantada. Se me pedía que dejase la Jefatura del Ejército, pero me negué a ello, porque hubiese equivalido a una deserción en vísperas de batalla. Mis ideales y mi posición me exigían mantener incólume el principio de la autoridad. Sin autoridad, Cuba marcharía hacia el desastre.

—¿Cuáles son sus ideales?

—Disciplina y orden social, Estado fuerte, cohesión de todos los partidos, hasta hacer que la voluntad nacional no tenga más que un solo norte: la grandeza de Cuba por sobre todas las cosas.

—¿No cree que sus tendencias directrices tengan mucho de fascismo?

—¿Fascismo, comunismo? No creo que Cuba pueda hacerse ni de extrema izquierda ni de extrema derecha, ambos regímenes son buenos para el momento y el país en que han surgido. Transportarlos a nación de distinto espíritu y muy diversa tradición es el mayor desatino político. Ambos regímenes tienen mucho de bueno y bastante de malo. Para Cuba lo justo es poner en práctica una filosofía de la autoridad, encaminada hacia el progreso evolutivo, adaptada al medio, a las condiciones geográficas, y al carácter individualista de nuestros compatriotas.

—Usted dijo que era un idealista. ¿En qué sentido entiende ese concepto?

—En el de hombre que obedece a un ritmo interior de justicia. Íntimamente yo soy un soñador, pero cuando se trata de mantener la cohesión en un país, hay que saber desdoblar. Fulgencio Batista puede ser un sentimental y un idealista. Pero no puede serlo el Jefe del Ejército Como tal, me debo al conjunto, al pueblo, a la sociedad.

—Pero como hay varios tipos sociales, ¿cuál es el que usted escoge?

—Teorías y divisiones no me interesan. Lo único que me importa son los buenos ciudadanos de Cuba.

—¿Por la situación política internacional, se interesa usted? ¿Qué opina de los movimientos de España y de México?

—Las sacudidas de esas dos grandes naciones amigas son peculiares de la época. Mi interés por México y España es extraordinario. Sigo paso a paso sus vicisitudes. Pero dada mi situación de Jefe del Ejército, me están vedados comentarios, propios tan sólo de las Cancillerías. Cualquier declaración que yo diese podría interpretarse de muchas maneras y yo me debo a mi país y al Ejército.

—¿Qué opina del socialismo?

—El socialismo es un medio político eficiente, siempre que no derive hacia el anarquismo. El anarquismo tiende a la separación, a desunir. Y los estados modernos deben mantenerse dentro de una muy sólida y justa unión social.

—¿Cuál ha sido el ensueño de su vida, dado que usted afirma que es un soñador?

—Habiéndome educado, primero, en un colegio protestante, y luego, en una escuela católica, ambos, fases de una misma doctrina, saqué la conclusión de que en todos los sistemas hay algo bueno y algo malo. Admiré a Cristo y mi mayor deseo fué siempre llegar a los treinta y tres años, habiendo realizado algo en favor de la humanidad. A veces, quisiera una de esas mutaciones de los cuentos de hadas, para ser de nuevo un desconocido, y vivir en paz disfrutando del aire y del sol, sin responsabilidades que abruman. Como esto no es posible me atengo a cumplir escrupulosamente lo que considero mi deber. Ya he cumplido los treinta y tres años y creo que dentro de lo posible y relativo de las circunstancias, he cumplido como bueno para mi país y con mi gente.

—¿Cree usted en el destino?

—El destino no es otra cosa que el deber, la misión que se cumple. Yo soy feliz cuando siento que he cumplido con el mío.

Margarita RODRIGUEZ.

Lea ¡ALERTA! al mediodía.

NO PIENSA EN AUSENTARSE DE LA HABANA

El nuevo Comisionado de la Universidad será designado por la Secretaría de Educación

Durante más de 4 horas permaneció anoche en sus oficinas de Palacio, despachando asuntos de su departamento, el Secretario de la Presidencia doctor Domingo Macías. Cuando ya se retiraba se le acercaron los repórters en demanda de noticias.

Dijo a éstos, aludiendo al estado de la salud del Jefe del Estado, que por instantes se acentuaba su mejoría.

Espérase que muy en breve, tal vez el lunes mismo, pueda reanudar sus actividades.

A propósito del rumor circulante de que el Primer Magistrado se ausentaría a una finca de los alrededores de la Habana a fin de entregarse al descanso por algunos días, manifestó el doctor Macías que el rumor es infundado, ya que el doctor Gómez Arias no ha pensado en ello teniendo en cuenta que no es la de ahora ocasión de aplazar los múltiples e importantes asuntos que sólo a él, como Ejecutivo, está encomendado solucionar.

Añadió el doctor Macías, que, por otra parte, la finca «América» no se halla en condiciones adecuadas para recibir huéspedes.

LA LEY ELECTORAL.—A preguntas de los periodistas se refirió a la ley aprobada por el Congreso declarando terminado total y definitivamente el período electoral. Dicha ley es como una réplica al Tribunal Supremo de Justicia que admitió la inconstitucionalidad de la convalidación promulgada por el Gobierno Provisional.

Dijo el Secretario, que, precisamente, momentos antes la había hecho llegar a manos del Jefe del Estado para su conocimiento y estudio.

El doctor Macías nada pudo decir a los repórters del criterio del Presidente respecto de la repetida ley, por lo cual ignora si la sancionará, o si le impondrá su veto.

EL COMISIONADO UNIVERSITARIO. — Interrogado entonces con relación a la persona que habrá de ser nombrada para el cargo de Comisionado Universitario por la renuncia del doctor Luis y Barrena declaró que la designación corresponde hacerla al Secretario de Educación.

NO HABRA AUDIENCIAS.—Tampoco hoy concederá audiencias el Presidente, quien continuará recogido.

Se nos informó que el distinguido enfermo había abandonado anoche, momentáneamente, sus habitaciones, asomándose a uno de los balcones de Palacio.

EN LA MAGNA ASAMBLEA DEL CENTRO ASTURIANO SE ABOGO ANOCHE POR UNA AMNISTIA COMPLETA

Se dijo también que, al mismo tiempo que esta, había que conseguir el retorno de los exilados, convocándose a la Constituyente. Fondos para los gastos del Comité que gestiona la amnistía

Presidencia del mitin celebrado anoche por el Comité Pro-Amnistía de los presos políticos. En la foto se destacan los senadores doctores Rivero y Albanés, el doctor Alejandro Vergara, doctor Juan Marinello, Eddy Chibás y otros.

Ante una concurrencia nutridísima que llenó los amplios salones del Centro Asturiano, tuvo efecto anoche el anunciado mitin organizado por el Comité Pro Amnistía en defensa del proyecto presentado por el senador pinareño doctor Octavio Rivero Partagás.

LA PRESIDENCIA

Cerca de cien personas se instalaron en la mesa presidencial y entre ellas, como máximos representativos del acto se destacaban los senadores doctores Octavio Rivero y Wilfredo Albanés; doctor Alejandro Vergara Leonard; Eddy Chivás; Juan Marinello; los representantes Jesús Portocarrero, José Manuel Castillo, Delfín Yebra, Mateo de las Heras y otros; los concejales Alfonso y Cossío del Pino; José Grau Agüero; Emma Luque y algunos compañeros en la prensa.

LOS PRIMEROS ORADORES

Por su turno fueron desfilando por la tribuna: el senador doctor Rivero, para explicar las causas que lo impulsaron a presentar su proyecto de amnistía a la Alta Cámara. Eddy Chibás para defender los derechos del estudiantado y de los presos políticos y sociales. Habló de la responsabilidad que había contraído el actual Gobierno y el Congreso con el pueblo, con la esperanza de ver, en determinado tiempo, realizadas todas las promesas hechas. Continuó el joven Chibás propugnando la amnistía amplia, sin exclusiones, porque de otra manera—aseguró — no sería aceptada por los estudiantes presos.

ALEJANDRO VERGARA

Siguió a Chibás en el uso de la palabra, el ex Alcalde de la Habana y jefe del Partido Agrario Nacional, doctor Alejandro Vergara Leonard, para dar lectura a unas declaraciones en las que fijó la conducta mantenida por el PAN y sus puntos de vista en favor de la libertad de los presos políticos, el retorno de los exilados y la celebración de una Asamblea Constituyente Soberana.

MANUEL ALONSO

El señor Manuel Alonso escaló la tribuna recordando por sus nombres a todos los líderes obreros y estudiantiles caídos.

MUCHAS ADHESIONES

La señorita Aida Pelayo, dirigio desde el micrófono su palabra al público. La señorita Pelayo dió lectura a las comunicaciones de las distintas entidades que se han sumado al Comité Pro Amnistía, así como de las cartas enviadas por los congresistas adhiriéndose al proyecto del doctor Rivero y a una extensa lista de las organizaciones e individuos, que en colecta abierta momentos antes, habían contribuído con su óbolo al sostenimiento del Comité, cuya cantidad ascendió a 215 pesos.

RECITA UN NIÑO

El niño A. González Rubio, recitó dos poesías relacionadas con el acto.

UNA DAMA DE ACCION REPUBLICANA

Una dama que se hizo anunciar como afiliada al Partido Acción Republicana, donó cinco pesos con estas palabras: «Me satisface cerrar esta colecta con estos cinco pesos que ofrezco al Comité Pro Amnistía en nombre del orientador máximo de mi partido, el actual Presidente de la República, doctor Miguel Mariano Gómez».

LOS AMPLIFICADORES

El público agrupado en el Parque Central, pudo enterarse de todos los detalles del acto y de los discursos pronunciados por los distintos oradores, por el funcionamiento perfecto de los amplificadores que fueron instalados al efecto.

DR. JUAN MARINELLO

Para hacer el resumen, pronunció una brillante pieza oratoria el doctor Juan Marinello Vidaurreta, quien comenzó elogiando al Comité Pro Amnistía por sus gestiones, explicando después como deben orientarse las actividades para la consecución de la democracia, de la que fijó, como máximo líder a nuestro Apostol José Martí.

Agregó el doctor Marinello que consideraba puntos esenciales la amnistía, el retorno de los exilados y la Asamblea Constituyente Soberana, de cuya trilogía se podría formar una Junta coordinadora de vigilancia de la democracia que laborara por la reestructuración del país y por su liberación total determinativa del cese para siempre de los Comités de Amnistía.

También se refirió el orador a la responsabilidad contraída por el Congreso; combatió la idea de que fueran incluídos en la amnistía los presos machadistas.

Terminó el doctor Marinello abogando por una amnistía sin restricciones; analizó la situación del actual Gobierno que no está pugnando con el sentimiento popular y pidió a los reunidos que mantuvieran la fe, porque estimaba que los individuos de poca fé, terminaban siendo elementos de mala fé.

PERFECTO ORDEN

A pesar de las pronunciadas muestras de entusiasmo de los concurrentes al mitin, ni el más leve incidente se registró en el acto, el cual se desarrolló en un ambiente, caldeado de un gran entusiasmo y con el sentimiento unánime de ver convertida en realidad, las aspiraciones que mantiene el Comité Pro Amnistía y transformado en Ley el proyecto presentado al Senado por el doctor Rivero.

FUE ALTERADO EL PROGRAMA

A causa de no haber asistido al mitin los doctores del Cristo y Bravo Acosta, y faltando también la Banda Municipal, el programa tuvo que ser alterado.

MARTINEZ SAENZ ANUNCIA QUE VOLVERA A MIAMI TAN PRONTO COMO ENTIERREN A SU PADRE

El pueblo y las autoridades rindieron ayer un postrer tributo de cariño al señor Martínez Cánava. El sepelio se efectuará a las nueve de la mañana en Güira de Melena

El Dr. Joaquín Martínez Sáenz en los momentos de desembarcar del hidroavión que lo condujo a la Habana, procedente de Miami.

GUIRA DE MELENA, mayo 29.— El señor Luis Martínez Cánava, que fuera alcalde de facto de este término desde la caída del régimen de Machado hasta la toma de posesión del electo en los pasados comicios, puso fin a sus días, en la madrugada de hoy, en su residencia de la finca La Pepilla, de su propiedad, cercana a esta población, haciéndose un disparo de revólver. El señor Martínez Cánava contaba ochenta años de edad y estaba muy quebrantado de salud, estimándose que esto lo determinara a la extremada resolución que tomó.

Era hombre hecho a sí mismo, consagrado al trabajo y se había elevado paso a paso hasta obtener brillante posición económica y social; desde hacía años estaba afectado en las vías urinarias, habiendo sufrido intervención quirúrgica el año pasado.

Se ha podido saber que últimamente su mal se agravó al extremo de que sus familiares desesperaban de salvarlo, pero mejoró después de la citada operación, continuando en sus funciones de alcalde hasta la expiración de su mandato. Dos enfermeros, J. M. Vaquero y Antolín Díaz, cuidaban de él día y noche.

Esta madrugada, el señor Martínez Cánava dijo a Vaquero que le trajese el vaso de leche que acostumbraba a tomar a esa hora; el enfermero salió de la habitación, ajeno a los propósitos del señor Martínez Cánava, quien, apenas se ausentó aquél, cerró la puerta por su interior, oyendo Vaquero el sonido de un revólver que se monta; intentó abrir, pero el señor Martínez le amenazó con disparar al que pretendiera abrir y, segundos después, se escuchó la detonación del disparo que se hizo, muriendo poco después.

El suicida era muy estimado en toda esta zona y había residido algún tiempo atrás en la Vibora, Avenida Estrada Palma y Felipe Poey, en esa capital.

La fatal nueva ha sido trasmitida a su hijo, el doctor Joaquín Martínez Sáenz, quien se encuentra en los Estados Unidos, exilado. Han comenzado a llegar familiares y amigos, entre ellos su hijo, el ingeniero Luis Martínez Sáenz.—**Rodríguez,** Corresponsal.

LLEGA EL DR. JOAQUIN MARTINEZ SAENZ

Acompañado de su esposa, la señora Luisa Fernández llegó a la Habana ayer, en el avión regular de Miami, el doctor Joaquín Martínez Sáenz, ex secretario de Hacienda y líder abecedario. A recibirlo acudieron numerosos amigos que le testimoniaron su pena por la irreparable pérdida de su padre. También acudió el teniente Padrón, de la Sección de Investigaciones de la División Central de la Policía Nacional, para dar al viajero toda clase de garantías, dispensándole las autoridades aduanales y marítimas las debidas atenciones. El doctor Martínez Sáenz y su esposa se dirigieron inmediatamente a la finca La Pepilla, en Güira de Melena.

EN LA CASA MORTUORIA

En la casa mortuoria se han reunido miles de personas con motivo de la desaparición del señor Martínez Cánava, siendo materialmente imposible dar relación de los concurrentes, pero pudimos anotar a los siguientes:

El doctor Germán Wolter del Río, Secretario de Hacienda, que concurrió acompañado del señor Charles Pemberton, alto funcionario del Departamento.

Dr. Alejandro Herrera Arango, ex director de la Renta de Lotería; Mario L. Soldevilla, ex subdirector de la misma Renta; los doctores Emeterio Santovenia, Francisco Ichaso, y Luis del Valle; Eduardo Héctor Alonso, Juan Luis Bonich, Julio Power, Miguel Pacheco, Manuel Antonio Herrera, César Díaz, Antonio Besada, doctor Angel Mesa Nieto, Carlos Chartrand, Ramón Rdríguez, José R. Martínez, Evilio González, Mario Alfonso Fiedra shrdlu shrd Mario Cañal, Leovaldo Pérez, José Rivero, Benjamín Rodríguez, Andrés Rodríguez, Alfonso Piedra, Angel Pupo, Luis Pitaluga, Antonio Lugo, René Echarte, Emilio Macías, presidente del Ayuntamiento de Güira de Melena.

Dr. Jesús A. Portocarrero, representante a la Cámara; Ismael Pintado, también representante a la Cámara, el concejal señor Cossío del Pino, Charles O-Siel, Colín de Cárdenas, José Sánchez, Luis González Díaz, Diego y Humberto Mederos, y otros muchos.

Se le han rendido numerosas guardias de honor ry entre las innumerables ofrendas tributadas al cadáver figura una corona del Presidente de la República, doctor Miguel Mariano Gómez.

Los telegramas también han sido incontables; se han llegado a recibir 72 de una sola vez.

El sepelio está fijado para hoy, sábado, a las nueve y media de la mañana y los restos serán inhumados en el cementerio local de Güira de Melena y constituirá magnífica demostración de duelo.

REGRESARA A MIAMI

El señor Joaquín Martínez Sáenz manifestó a los periodistas que le interrogaron que ha venido a la Habana solamente obligado por la desgracia que le aflige; no hizo declaración alguna; pero sí dijo que regresará a Miami apenas cumpla la dolorosa misión de inhumar los restos de su padre.

3,000 ENFURECIDOS LABRIEGOS ARMADOS CON GARFIOS FUERON BARRIDOS POR LA BENEMERITA

El número de heridos se hace ascender a 51, de los cuales 40 son campesinos. Un guardia civil murió. Habrá ruidosa interpelación en el Congreso

ALBACETE, España, mayo 29. AP. Tres mil enfurecidos campesinos, armados de garfios de los que se emplean para arrastrar troncos de árboles destinados a leña, cuchillos y pistolas, en Yeste, acometieron a 40 guardias civiles, trabándose entre ellos y la fuerza pública un combate que duró varias horas y del cual resultaron, según algunos informantes, hasta 25 muertos. Se desconoce, empero, el total de las bajas, debido a la censura. Los despachos oficiales informan únicamente de «catorce a diecisiete guardias civiles» y 40 campesinos heridos y quince de estos últimos y un civil muertos.

Infórmase que los hechos se produjeron al detener la Guardia Civil a varios campesinos, por la mañana, debido a que intentaban cortar leña en el macizo boscoso de la montaña, par convertirlo en tierras comunales. Los detenidos habían prometido no reincidir, por lo cual se les puso en libertad, pero más tarde regresaron a imponer su voluntad, con millares de colegas suyos, para lo cual atacaron a la Guardia Civil, que repelió la agresión con sus armas.

En los círculos políticos locales se teme que estos hechos den lugar a un debate político en el Parlamento, al interpelar socialistas y comunistas al Gobierno acerca de ellos. (Vea más cables sobre la situación en España en la página 13).

VISITA DE CORTESIA DEL DR. MANUEL MENCIA AL «DIARIO DE LA MARINA»

Anoche visitó la redacción del DIARIO DE LA MARINA el doctor Manuel Mencía y Guerra, Secretario de Sanidad y Beneficencia, quien departió largo rato con nuestro Director, el doctor José I. Rivero, del que es viejo amigo.

Acompañaba al doctor Mencía un querido compañero del periodismo: César Rodríguez, Presidente de la Asociación de Repórters de la Habana.

El Jefe de la Sanidad cubana reiteró a nuestro Director, su afecto, y al DIARIO DE LA MARINA su simpatía, manifestando a la vez que espera la decidida cooperación de la prensa cubana para llevar a efecto una labor constructiva en el Departamento a su cargo.

MEJORA LA SITUACION DEL CAMBIO ENTRE ESPAÑA Y CUBA

MADRID, mayo 29. (AP.)— El Encargado de Negocios de Cuba, señor Pichardo, declaró esta tarde que la situación del cambio entre este país y la república que el representa ha mejorado, comenzando ya la Junta de Cambios Españoles a efectuar algunos pagos.

Dice Jorge Mañach que el problema más urgente en Cuba es restablecer la normalidad funcional democrática

Su viaje a La Habana no tiene objetivo político. Luego regresará para dar dos cursos en Columbia. Se siente muy optimista. Cómo ve los propósitos del Jefe del Estado

NUEVA YORK, mayo 29. (AP).— El doctor Jorge Mañach, que se prepara a regresar a Cuba, hizo hoy las siguientes declaraciones en una entrevista:

«Me parece que el Presidente actual, doctor Gómez, está animado de los mejores propósitos. Tuve una entrevista con él aquí, y se me mostró consciente de sus problemas y dispuesto a abordarlos con serenidad y firmeza. Lo logrará si acierta a ganarse la confianza de todos».

—«Voy a Cuba solamente por un mes para descansar. Estaré de regreso en Nueva York, a comienzo de julio, para dar dos cursos en la sesión de verano de la Universidad de Columbia».

—«Mi viaje no tiene propósitos políticas de ninguna clase. Esto no quiere decir que no me interese profundamente en la situación política actual de mi patria. Los que luchamos por hacer de ella una República limpia, coderna y dueña de sus propios destinos, no renunciaremos nunca a ese ideal. Está ya definitivamente incorporado a la voluntad de la juventud cubana. Donde quiera que yo esté, haré siempre cuanto pueda por servir esos ideales.

—«Me siento optimista respecto al porvenir de Cuba. Los ideales de la revolución prevalecerán a la larga, porque la conciencia cubana despertó definitivamene en su larga lucha contra el despotismo».

—«El problema político más urgente en Cuba es el de restablecer la normalidad funcional democrática como un hecho real, y no sólo aparente. Este es un paso previo indispensable antes de que puedan abordarse los demás problemas sustantivos que la reorganización del país demanda, que son muchos y muy delicados. Hay que crear un ambiente inequívoco de libertades civiles y de respetos políticos dentro del cual se pueda viabilizar una asamblea constituyente soberana, que debe ser la fuente de aquella reorganización».

LLEGARON A HONG KONG LOS DOS AVIADORES FILIPINOS QUE VUELAN HACIA ESPAÑA

HONG KONG, mayo 29. (AP).— Dos aviadores filipinos, Antonio Arniz y Juan de Calva, llegaron hoy a esta ciudad después de realizar un vuelo desde las Filipinas.

Ambos aviadores se dirigen a España.

MURIO UN FAMOSO INGENIERO DE FABRICAS DE AZUCAR

GLEN FALLS, Nueva York, mayo 29. (AP).—Hoy falleció en esta ciudad el famoso ingeniero Godfrey Engel, Jr., de 75 años, que hizo fama por su intervención en la obra de diseñar varios de los más importantes ingenios de Cuba, singularmente del Central Hershey. Se había retirado de las actividades profesionales hace dos años.

SUMARIO DE ESTA EDICION

Agricultura	9
Anuncios Clasificados	18-19-20-21
Cables	13-22
Cartel del Día.—(Teatros y Cines)	6
Crónica Habanera	5-7-8
Crónica Santiaguera	18
Crucigramas	4
Cultos Católicos e Información General)	18
Defunciones	9
Editoriales	8
Escenario y Pantalla.—(Crítica)	6
Estado del Tiempo	4
Gacetillas	8-10
Habaneras	4
Lonja del Comercio	17
Matanceras	4
Mercantil	17
Municipio	9
Música y Músicos	5
Noticias de los Juzgados de Primera Instancia.—(Vida Civil)	11
Obras Públicas	11
Política	10
Puerto	2
Sanidad	11
Sociedades Españolas	10
Sports	14-15-16
Telegramas del Interior	11
Tribunales	11
Universidad	3
Viboreñas	9
LECTURAS:	
Actualidad Internacional. (Por J. L. M.)	22
Al Margen de la Historia. (Por José Sánchez Arcilla)	3
Armonías. (Por Gustavo E. Urrutia)	2
Bromas y Veras. (Por Joaquín Aristigueta)	12
Hirota, Canciller del Japón	
Goza de Grandes Simpatías	12
El Comunismo en el Día. (Por Willy de Blanck)	12
El Cuento de Hoy	5
La Actualidad. (Por León Ichaso)	13
La España de Hoy. (Por Manuel Aznar)	13
La Intervención del Estado Arruina la Industria en Estados Unidos. (Por Carlos Vilela Rivero)	2
La Política Naval Británica se Basa en Contrasentidos. (Por Winston Churchill)	22
Libros	8
Pasatiempos	18
Solución Azucarera. (Por Gabriel Camps)	12
Terry y los Piratas	21
Un Régimen de Normas Económicas. (Por José M. Lázaro)	3
Vida Mundial. (Por Tiburcio Castañeda)	3

SE VERIFICARA HOY UNA REVISTA MILITAR EN LA FORTALEZA DE LA CABAÑA

En el día de hoy, a las 9 a. m., se efectuará en la fortaleza de La Cabaña una revista militar, ante el Jefe del Ejército, coronel Batista, que se halla en dicho lugar hace dos días inspeccionando varias obras, y el teniente coronel Tabernilla, jefe de la mencionada fortaleza.

M.E.C.D. 2016

LOS PROPIETARIOS DE TODA LA REPUBLICA PIDEN AL PRESIDENTE LA DEROGACION DE LOS DECRETOS 750-773

Fina Forcade de Jackson no está de acuerdo con las ideas de Garrido Alfaro en el problema hipotecario

Cree que se debe esperar a conocer la situación de la República en 1939 para acordar lo necesario. Abordar el asunto antes pudiera ocasionar nuevos prejuicios

No obstante proceder de un Ldo. en Ciencias Sociales y Económicas, el sistema para resolver el problema hipotecario no es eficaz ni provechoso, como afirma su autor, si por provechoso ha de entenderse el bien de la colectividad, representado en su mayoría, el respeto a la ley y la restitución del crédito Nacional.

La razón de la improcedencia de dicho sistema estriba en un fundamento equivocado y carente de toda lógica. En efecto, afirma el señor Garrido Alfaro, como punto de partida, que no debe haber castas privilegiadas, con lo cual estamos perfectamente de acuerdo, aunque desgraciadamente abundan en nuestra República, y su sistema crea precisamente una nueva.

Como consecuencia de su apostolado, dice el señor Ldo. en Ciencias Sociales y Económicas, «como la propiedad urbana ha sufrido más de un 50 por ciento de depreciación, el acreedor hipotecario debe sufrir también la reducción de otro tanto en su crédito hipotecario, en beneficio exclusivo de su deudor, sin considerar que para el acreedor ello constituye una pérdida definitiva, en tanto que el deudor tiene la oportunidad de que la propiedad hipotecaria readquiera su antiguo valor».

Este parece ser el fundamento de su sistema y, como corolario, pide después el establecimiento del juicio reivindicatoro para los deudores que hubiesen sido ejecutados al amparo de leyes en vigor, durante los últimos cinco años, con la reducción del 50 por ciento, es decir, da efecto retroactivo a la ley de desvalorización hipotecaria, que no sería otra cosa que una ley confiscatoria con carácter retroactivo, y sin siquiera considerar que, precisamente, todos los préstamos realizados durante estos últimos cinco años ya lo fueron a base de una propiedad desvalorizada, que no quedan exceptuadas del sistema, y olvidando que ese fenómeno económico se efectuó en todo el mundo, sin que en ninguna parte se hubiese ocurrido hacer responsable de ella únicamente a los acreedores hipotecarios, como medio de solucionar el problema.

Y todavía, como si fuera poco el sacrificio, propugna la cancelación de los intereses acumulados por virtud de una reciente ley de moratoria promulgada en plena crisis económica, todo lo cual es calificado por el señor Garrido Alfaro de provechoso, pero sin añadir que exclusivamente para los deudores.

En el sistema se ha hecho abstracción completa de la naturaleza y origen de la obligación hipotecaria. Si el deudor hipotecario y por razón de ello convertido en propietario de una finca urbana, quiso ser propietario con dinero ajeno, es decir, antes de tiempo, antes de disfrutar de una posición económica que le permitiera ser tal propietario solo él debe ser responsable de sus actos, poco congruentes con una economía elemental privada.

El prestamista hipotecario es simplemente prestamista, no es comerciante, no había de percibir más si el resultado del préstamo era beneficioso para el deudor, ni menos si le fuese perjudicial.

El sistema del señor Garrido Alfaro viene a ser la antítesis de aquel otro apoyado por los deudores que no debe haber más de una subasta y que el avalúo debe ser la tasación consignada en la escritura de constitución cualquiera que sea la fecha de la misma, para que el deudor pueda percibir la diferencia entre el préstamo y la tasación, es decir algo así como una venta forzosa a beneficio del deudor.

Pero, señores, ¿en qué quedamos? ¿Se ha reducido o no el valor de la propiedad urbana? Y si se ha demeritado ¿cómo sostener como bueno el valor de la tasación como tipo de la única subasta que se pretende?

Señor Garrido Alfaro: este problema, para bien de la comunidad en su mayor número, sólo puede resolverse con justicia para todos, sin confiscaciones, sin ultrajar el derecho de legítimo de los acreedores. ¿Cómo? Dándole toda clase de facilidades a los deudores que realmente estén necesitados de ellas, dejando en el tiempo que aún resta de la vigente Moratoria que se vayan poniendo de acuerdo acreedores y deudores, como ha venido ocurriendo, aunque con frecuentes interrupciones por el diluvio de proyectos que nos ofrecen personas interesadas en el problema.

Hasta junio de 1940, en que, según la moratoria, debe comenzar la amortización del capital prestado, faltan CUATRO AÑOS; si se quiere hacer un bien al país en general, sin beneficiar a unos a expensas del perjuicio de otros, si se quiere restituir el crédito nacional, tan necesario para la normalidad económica, esperemos a ver, cual es la situación de la República a fines del año 1939. Eso es lo que aconseja la más elemental cordura.

Habana, a 29 de mayo de 1936.

Fina Forcade de Jackson.

ARMONIAS

MEMORANDUM OSCURO

EN UNA SERIE de artículos, he procurado exponer, sin iras ni rencores, lo más esencial de los planes de cultura con que yo pensaba dar vida práctica a la organización del Departamento Municipal de Cultura que proyectamos, en colaboración entusiasmada, el doctor Gustavo Gutiérrez, el doctor Beruff Mendieta y yo; organización que hoy es una realidad administrativa de nuestro Municipio por su vigencia presupuestal, y que podrá también ser realidad para el pueblo si el alcalde respalda debidamente la misión del nuevo jefe del Departamento de Cultura.

Dichos planes no comprenden sino el primer año de fecundación cultural y se ciñen a la reducida capacidad pecuniaria del Tesoro municipal. Su aplicación debería haberse empezado a preparar en estos meses de mayo y junio para que entrasen en vigor desde el primer día del próximo año económico. Para esto era preciso haber nombrado a tiempo el personal que yo tenía convenido con el señor Alcalde, u otro equivalente en número y calidad.

No obstante, este servicio de cultura municipal es tan perentorio, y el doctor Beruff Mendieta sigue hablando de él con tanto amor, que es de esperarse una intensificación de esfuerzos para salvarlo del fracaso. Repito que me sentiría feliz con poder ayudar de algún modo en este salvamento, con tal que fuese desde fuera de la Alcaldía.

* * *

Los hechos son más convincentes que cualquier alegato. Y los hechos desmienten la «bola» de que mi discrepancia con el alcalde consistió en que yo quería convertir en una Abisinia municipal el Departamento de Cultura. Así lo hizo decir, hasta por radio, algún alma en pena.

La verdad verdadera es que ni el doctor Beruff Mendieta ni yo somos racistas. El nombró para segundo jefe del Departamento de Cultura al señor Ezequiel Sarracent, sargento político, honrado e inteligente, pero que, a mi juicio, carece de cualificación cultural para el cargo. Este buen amigo mío es un afrocubano más negro que yo.

En cambio, el joven alcalde rehusó mi propuesta para esa segunda jefatura, que recomendaba al doctor Antonio González López, blanco, alumno eminente y ex catedrático de la Universidad, adornado de una brillantísima ejecutoria de cultura social, periodista, hombre de corazón, que se interesa tanto por los problemas del Vedado como por los del reparto «Las Yaguas», espíritu de misionero social que estuvo colaborando sin tregua con nosotros por dos meses en la preparación de nuestros planes. Yo propuse un blanco y el alcalde nombró un negro. No hubo pugna de racismos bastardos.

Por mi parte, yo tampoco tuve en cuenta la cuestión de razas cuando combiné la plantilla, pero al surgir la insidiosa noticia de que el alcalde se resistía a permitirme que yo ennegreciera el Departamento de Cultura, se me ocurrió hacer un análisis racial y pecuniario de mi plantilla, e informar al alcalde, para su gobierno, cualquiera que fuese el resultado de ese análisis.

Así surgió el documento que titulé, irónicamente, **Memorándum Oscuro**, y que entregué al doctor Beruff Mendieta el día 8 de abril.

Reproduzco el memorándum a continuación y textualmente, para que el público vea cómo, en realidad, ni quise secuestrar el Departamento para los negros, ni la cuestión de razas pudo ser motivo para una fricción en mis relaciones con el alcalde de la Habana. Los motivos verdaderos de esa discrepancia constan en mi carta-renuncia publicada por nuestro colega «El Mundo», y son ya demasiado conocidos para que ameriten la repetición.

Veamos ahora el

MEMORANDUM OSCURO

Jefatura del Departamento.—Propuestos por Urrutia: 8 empleados: 6 negros ($8,220) y 2 blancos ($4,800). Proporción de plazas: negros, 75%; blancos, 25%. Promedio de haberes: negros, $1,203.33; blancos, $2,400.00.

Jefatura del Despacho.—Propuestos por Urrutia: 5 empleados: 3 negros ($3.240) y 2 blancos ($1,680). Proporción de plazas: negros, 60%; blancos, 40%. Promedio de haberes: negros, $1,080; blancos, $840.00.

Sección de Escuelas.—Propuestos por Urrutia: 5 empleados: 4 negros ($3,120) y 1 blanco ($1,800). Proporción de plazas: negros, 80%; blancos, 20%. Promedio de haberes: negros, $780.00; blancos, $1,800.00.

Personal existente en esta Sección: Escuela «José Miguel Gómez»: plazas, 24. Escuela «Romualdo de la Cuesta»: plazas, 10. Total: 34 plazas.

Propuestos por Urrutia: 5. Gran total: 39 plazas. ($17,220.00).

Proporción de negros nombrados por Urrutia en el personal existente: 10%.

Sección de Enseñanza Musical.—Propuestos por Urrutia: 5 empleados: 4 negros ($1,980) y 1 blanco (1,800). Proporción de plazas: negros, 80%; blancos, 20%. Promedio de haberes: negros, $495.00; blancos, $1,800.00.

Personal existente en la Academia de Música: 54 plazas ($26,730). Proporción de negros propuestos por Urrutia en el personal existente: 9.3% (nueve y tres décimos por ciento).

Sección de Divulgación Musical.—Propuestos por Urrutia: 5 empleados: 4 negros ($2,100) y 1 blanco ($1,800). Proporción de plazas: negros, 80%; blancos, 20%. Promedio de haberes: negros, $525.00; blancos, $1,800.00.

Personal existente en esta Sección: Banda de Música, plazas 69; $49,500. Negros propuestos por Urrutia en el personal existente, 7.2% (siete y dos décimos por ciento).

Sección de Espectáculos.—Propuestos por Urrutia: Ninguno. Personal existente en esta Sección: 21 plazas; $18,960.00. Proporción de plazas: negros, 0%; blancos, 100%. Promedio de haberes: negros, $0.00; blancos, $902.86. Negros propuestos por Urrutia en el personal existente: ninguno.

Sección de Bibliotecas.—Propuestos por Urrutia: 7 empleados: 6 negros ($4,500) y 1 blanco ($900). Proporción de plazas: negros, 85.7%; blancos, 14.3%. Promedio de haberes: negros, $750.00; blancos, $900.00.

Personal existente en esta Sección: 13 plazas, $8,160. Negros propuestos por Urrutia en el personal existente: 45.8%.

Sección de Cultura Física y Deportes.—Propuestos por Urrutia: 2 empleados: 2 negros ($3,300) y ninguno blanco. Proporción de plazas: negros, 100%; blancos, 0%. Promedio de haberes: negros, $1,650.00; blancos, $0.00.

Sección de Publicidad.—Propuestos por Urrutia: 7 empleados: negro 1 ($600.00) y 6 blancos ($7,080). Proporción de plazas: negros, 14%; blancos, 86%. Promedio de haberes: negros, $600.00; blancos, $1,180.00.

Resumen.—Plazas en el Departamento de Cultura: 223.

Total de negros propuestos por Urrutia: 30. Proporción general de negros propuestos por Urrutia:: 13% (trece por ciento).

Presupuesto del personal general del Departamento de Cultura: $156,450.00. Haberes de los negros propuestos por Urrutia, incluído el mismo Urrutia: $27,060.00.

Proporción de haberes correspondientes a los negros propuestos por Urrutia: 17.29% (diecisiete y veintinueve centésimas por ciento).

Y con esto pongo punto final a mi modesta exégesis del Departamento Municipal de Cultura.

Gustavo E. URRUTIA.

Preso por editar hojas injuriosas contra el Gobierno

Investigaciones buscaba a Francisco López desde hace algún tiempo sin resultado

E lagente Santana de la Sección de Investigaciones. detuvo ayer a Francisco López, vecino de Aguila 273, con motivo de estar reclamado en varias causas por el Tribunal de Urgencia.

Dicho individuo según se ha podido comprobar es la persona que se buscaba afanosamente, con motivo de ser el que en su imprenta confeccionaba todas las hojas y pamfletos subversivos e injuriosos contra el Gobierno y el Ejército Constitucional.

El detenido ingresó en el vivac a disposición de la autoridad reclamante.

HALLADO EL CADAVER DEL JOYERO QUE HABIA DESAPARECIDO

PRESENTA VARIAS LESIONES, LO QUE HACE SUPONER QUE FUE VICTIMA DE UN CRIMEN

No hay rastro del maletín donde llevaba las alhajas. Identificado por la familia

MORON, mayo 29. DIARIO. Habana.—En el refrigerador del central «Cunagua», fué hallado hoy en estado de descomposición, el cadáver de un vendedor de prendas que había desaparecido el día 24. En los bolsillos del occiso se encontró un reloj y algunas monedas de escaso valor. En cambio faltaba el maletín en que guardaba las prendas, lo cual hace suponer que dicho individuo ha sido víctima de un crimen. Se asegura que llevaba cierta cantidad de dinero para comprar oro y otros objetos de valor.

El cadáver presenta la ruptura de la clavícula izquierda y fuertes escoriaciones en el lado izquierdo de la cabeza.—**Antonio Pila**, corresponsal.

IDENTIFICADA LA VICTIMA

CUNAGUA, mayo 29.—El individuo que apareció muerto en terrenos de este central se nombra Elías Haddad; es de nacionalidad siria y se dedicaba a la venta de joyas. Fué identificado por sus familiares. El juzgado correspondiente actúa.—**Romero**, corresponsal.

Declaraciones del Presidente de los Estudiantes y Graduados de la Escuela Diplomática

Nuevamente renacen las esperanzas de las clases estudiantiles y profesionales de nuestro país, con el advenimiento de un Gobierno netamente civil, encabezado por el doctor Miguel Mariano Gómez y secundado por un grupo de hombres de talento como el doctor Luciano R Martínez; mi estimado profesor, doctor Santos Jiménez; el doctor Manuel Mencía y el doctor Morales Coello; esperanzas que se acrecientan, por momentos con los numerosos proyectos presentados al Congreso, reconociendo nuestras justas demandas, y, sobre todo, con la tan necesaria renuncia del Comisionado Universitario, doctor Barrena, que pone término al fracasado sistema de la fuerza para dar paso al de la razón y la justicia, que, buscando la unión entre profesores y alumnos, elementos complementarios, sin los cuales no puede existir la escuela ni la Universidad, resuelva —en completa armonía— el tan debatido problema educacional, que creemos ha entrado ya en terreno propicio para llegar a la recta final.

Esperamos que el nuevo Gobierno y el Congreso no se limiten a la urgente solución de los problemas planteados, sino que, previendo posibles conflictos en el futuro, enfoque y regule, por medio de una legislación apropiada y modernista, el encauzamiento y la protección de las clases profesionales que actualmente vegetan desorientadas y sumidas en la miseria.

Por hoy nos limitaremos a esbozar en estas líneas la imperiosa necesidad de legislar sobre el Servicio Exterior, a fin de crear una verdadera carrera diplomática y consular, y mientras tanto eso no se haga, a pedir que respeten y cumplan las leyes existentes, que exigen determinadas circunstancias para el ingreso.

Una de las más preciadas conquistas de la revolución ideológica fué. sin duda alguna, la creación en la Facultad de Derecho de la Universidad de la Habana. de la Escuela de Derecho Diplomático y Consular, con igual categoría que las Escuelas de Derecho Civil y de Ciencias Políticas, Sociales y Económicas. con un plan de estudios de 24 asignaturas distribuídas en tres cursos. con un excelente cuadro de profesores, en el cual se destacan los doctores Salaya, Méndez Peñate y Zaydín, que la colocan a la altura de las mejores del mundo.

Nuestra Escuela cuenta, actualmente, con **catorce** graduados (Licenciados), por ampliación de estudios, pues son antiguos graduados del **Seminario**, algunos de los cuales son, también Doctores en Derecho Civil y Público, y, por lo tanto, de acuerdo con las leyes vigentes, reclamo, para esos compañeros, el derecho de preferencia para ocupar cargos en los Cuerpos Diplomático y Consular, ya que los Títulos que ostentan, son el mejor exponente de su consagración a esos estudios especiales y de su capacidad, que, en justicia, deben de ser reconocidos; y a la vez, confiamos en que el actual Secretario revise los últimos nombramientos para lo que estime más procedente y, al propio tiempo, sugiera a los congresistas, nuevas leyes que, en lo sucesivo impidan que, gobernantes poco escrupulosos, como los que hasta ahora hemos padecido, nombren a individuos que no reúnan condiciones para el desempeño de tan importantes cargos, en representación de nuestra patria.

Al señor Barnet, pensamos dedicarle declaraciones especiales, pues bien lo merece su actuación al frente de la Secretaría de Estado y como Presidente Provisional, ya que fué exaltado a esos cargos, por obra y gracia de los ingentes esfuerzos y sacrificios de la juventud renovadora, y hoy sólo nos queda el lamentable dolor de tener que decir, que su Gobierno, que debió ser de sanas conquistas y de lógicas reinvidicaciones para la clase estudiantil, ha pasado a la historia como un período de injusticias, caracterizado por su regresión al funesto pretérito. Por suerte, para el estudiantado, ya **Su Excelencia** excelentísima, no es más que un mal recuerdo del pasado.

El presente es, para nosotros, muy halagador, ya que el doctor Cortina nuevo y talentoso Secretario de Estado, en sus recientes declaraciones a la Prensa, ha manifestado: que su divisa para la selección del personal, será, únicamente, la capacidad, y, como esa es sólo nuestra máxima aspiración, confiamos en que esas promesas del nuevo Secretario, que es un intelectual, se conviertan pronto en magníficas realidades para la clase que me honro en representar, y, que en definitiva, serán para bien y orgullo de Cuba.

Guillermo Rodríguez Narezo,
Presidente de la Ass. de Estudiantes y Graduados de la Escuela Diplomática y Delegado al Consejo de la F. de Derecho.

Encontró la policía un camión con 350 libras de dinamita que se iba a utilizar contra el Cnel. Pedraza

Los dueños del vehículo parece que se proponían llevarlo a las obras de la Duodécima Estación para hacerlo estallar en el momento en que el Jefe de la Policía se encontraba allí

El teniente Cortés, jefe de la Sección de Investigaciones, de acuerdo con el Servicio de Inteligencia Militar, frustró ayer un atentado del cual sería víctima el coronel José E. Pedraza, jefe de la División Central de la Policía Nacional.

Según aparece de lo actuado por el sargento Falcón, que también cooperó a la realización del servicio, individuos que por el momento son desconocidos, habían acordado la realización de un atentado en la persona del coronel Pedraza y, para llevarlo a cabo con toda impunidad, prepararon el camión Ford, 71813, pintado de verde, en el que introdujeron 350 libras de dinamita y, en tales condiciones, pensaron colocarlo próximo a las obras que se realizan para la Duodécima estación, en cuyo lugar, por medio de combinaciones eléctricas, hacerlo estallar cuando el mencionado jefe policíaco estuviera inspeccionando las obras, como lo realizaba todas las tardes.

Practicadas las correspondientes investigaciones, se logró conocer que el citado vehículo se guardaba en un departamento destinado a garage, situado al fondo de la ferretería «El Primero de Poey», situada en Avenida Séptima y Calzada de Bejucal, propiedad de Manuel García Alazo, de la Habana, de 50 años, vecino de Camagüey 24, en el reparto Los Mameyes, y en cuyo comercio también trabajan como dependientes Manuel García Almenda Alberto Montero Llerena, que fueron arrestados.

Una vez trasladados los acusados a la Sección de Investigaciones, al ser interrogados, informaron que hace unos diecinueve días, aproximadamente, en la Calzada de Bejucal, frente a su comercio, se ponchó el pneumático del camión de referencia, bajándose del mismo el chauffeur que lo conducía, que era un joven blanco, como de 20 años, de estatura baja, delgado, con un bigote chiquito y vestía en mangas de camisa, quien le pidió de favor, a García, que le permitiera guardar en el fondo de su establecimiento el camión, mientras buscaba una cámara para reparar el pneumático, a lo que él no se negó, quedando el desconocido en regresar más tarde, sin que lo verificara hasta el día siguiente, que reparó la rueda y salió con el camión, no regresando hasta próximo a las seis de la tarde, dejando entonces el camión abandonado frente a su establecimiento, por lo que él lo recogió e introdujo en el garage, en espera de que dicho individuo pasara a recogerlo, lo que no verificó. Agregó que reconocería a dicho individuo caso de volverlo a ver, pudiendo conocer que la circulación del vehículo estaba a nombre de Luis García y que se guardaba en la calle de Matos.

Los dependientes, por su parte, hicieron constar que ratificaban lo expuesto por García, afirmando que caso de volver a ver al chauffeur del citado camión lo reconocerían.

Las investigaciones practicadas al efecto con relación al vehículo de referencia, han dado por resultado que aparece inscripto a nombre de Luis García Quibus, quien como se recordará se encuentra reclamado en la causa que se instruye en el juzgado de Instrucción de la Cuarta sección, por la agresión de que fué objeto el señor Nicolás del Castaño y Padilla, en ocasión de transitar en su automóvil por San Lázaro y Príncipe.

Al comprobarse que el camión contenía tal cantidad de explosivos, fué conducido al campo de tiro del cuartel de la Guardia Rural que está situado en la Calzada de Bejucal, donde después de ser situado en un lugar conveniente, se le hicieron numerosos disparos de rifle y como no estallara, entonces se le dió fuego, produciéndose la terrible explosión, quedando solamente del vehículo el diferencial, las dos ruedas delanteras y parte del capó.

Acudieron a presenciar el espectáculo de la explosión, el coronel Pedraza, asistido de su ayudante el comandante Bernardo García; el teniente coronel Antonio Brito, segundo jefe del cuerpo; el comandante Tandrón, los comandantes inspectores Serra y Lombana, los capitanes Montesino y López, los tenientes Cortés y Padrón, de la Sección de Investigaciones; el teniente Entralgo Recio, auxiliar del jefe de la Policía, y otros oficiales de la Policía y del Ejército.

En las últimas horas de la tarde de ayer, el coronel Pedraza ordenó la libertad de los detenidos, por estimar que ninguno de ellos ha tenido participación alguna en el frustrado atentado.

HOY SERA ENTERRADA LA SRA. CLOTILDE DUBROCA

Dejó de existir ayer en esta ciudad, tras larga y dolorosa enfermedad, la distinguida señora Clotilde Dubrocá, doctora en Pedagogía y profesora del colegio «La Progresiva» de la ciudad de Cárdenas.

La señora Dubrocá era esposa del señor Emilio Bosch y Saracho, alto empleado de la Cuban Sugar Refining Co., una de las industrias más importantes de Cárdenas.

Su muerte ha sido verdaderamente sentida, ya que los esposos Dubrocá-Bosch gozaban de generales simpatías en la mejor sociedad de la Perla del Norte y en la Habana.

La inhumación de los restos de la señora Dubrocá se efectuará hoy, a las 4 de la tarde en el Cementerio de Colón.

El cortejo fúnebre partirá de su residencia, sita en Industria No. 13.

Reciban sus familiares todos nuestro sentido pésame.

REPRESENTACION.—El jefe del Estado designó a su ayudante naval capitán Hernández para que le represente en el sepelio de un familiar del senador señor Alfredo Hornedo.

El Presidente ordenó enviar una corona a la casa mortuoria del finado.

LA INTERVENCION DEL ESTADO ARRUINA LA INDUSTRIA EN E. U.

El Gobierno, empeñado en la subida de los precios, está amenazado por un galimatías económico

WASHINGTON, mayo 27 de 1936. —Después de tres anos de experimentos económicos, el señor Roosevelt se ve enredado en una serie de contradicciones que sus asesores no encuentran fácil explicar. Parece que el mandatario norteamericano, en su empeño de crear una prosperidad artificial mediante la intervención del Estado en la vida económica del país, reduce todas las fórmulas que se le ofrecen a un común denominador: Si los precios suben, subirán igualmente los jornales y los costos de producción, lo que traerá aparejado el aumento de trabajo, la disminución del paro y, finalmente, la prosperidad.

La opinión nacional se ha dividido en dos sectores; uno refleja la opinión del comercio y la industria, que son los conejos del experimento, y otro el de los doctrinarios que asesoran al Presidente.

El primero sostiene que la convalecencia económica, que se está haciendo notar lentamente en el mundo, ha sido detenida en los Estados Unidos por la política fiscal y la intervención del Gobierno.

El segundo declara que el remedio de la crisis consiste en estimular artificialmente la vida económica del país inyectándole grandes dosis de obras públicas y de reglamentos oficiales.

Los anales de la economía norteamericana destacan que las crisis del pasado han llegado a su término cuando la fuerte competencia ha traído el equilibrio de los precios, de los jornales y del crédito, obligando a los incompetentes a retirarse y recompensando a los idóneos con grandes aumentos en sus ventas, debidos a la rebaja de los precios que permiten los sistemas fabriles modernos.

En el curso de la crisis actual este proceso no se ha cumplido sino en ínfima parte, y esa parte ha sido sumamente dolorosa; tanto, que el Gobierno se sintió llamado a aplicar un analgésico otorgando créditos bancarios, directamente, a los afligidos. Desde ese momento la intervención fiscal ha ido en constante aumento.

En el momento actual, tanto los círculos financieros como los industriales opinan que, habiendo pasado el punto crítico de la situación, el Gobierno debería abstenerse de pretender forzar el curso de los acontecimientos.

El sector oficialista, por su parte, explica las cosas de este modo: en 1930 el presupuesto nacional estaba equilibrado, el país no había abandonado el patrón oro y el Gobierno no intervenía en la industria. Sin embargo, la crisis se iba acentuando cada vez más. El Gobierno (léase Mr. Hoover), nada hizo mientras que la renta total del país disminuyó de 80 mil millones a que ascendía en 1929 a 40 mil millones de dólares en 1932.

Llegado ese momento, sigue diciendo el sector oficialista, se hizo imprescindible que el Gobierno impidiera mayor disminución del poder adquisitivo del país. (Este momento coincide con la asunción del mando por el señor Roosevelt en 1933). Para esto puso en práctica los varios programas de obras públicas, cuyo propósito era pagar jornales a los que no los recibían de la industria. Al mismo tiempo se dispuso, mediante el llamado «reajuste agrícola», el pago de subsidios a los agricultores y se trató, mediante la ley de «rehabilitación industrial», de aumentar los jornales.

Todo esto tenía por objeto, según los autores, estimular la industria; ésta, decaída, en presencia del aumento de la demanda de sus productos, tendría que aumentar su capacidad de producción, ensanchando las fábricas y renovando su maquinaria, lo que daría por resultado dar trabajo a los parados, colocar las inmensas sumas empantanadas en los bancos y dar curso al crédito.

¿Cuál ha sido el resultado?

La deuda pública crece de año en año y ha llegado a cifras astronómicas. Los déficits del presupuesto siguen en pie. Las pensiones a los indigentes no disminuyen. El paro obrero continúa.

¿Cómo se explica esto?

Fácilmente. En primer lugar, la acción oficial hizo subir desmesuradamente los precios, pero el nivel de los jornales no subió en proporción a ellos, de modo que aunque aumentaron las entradas de los obreros, disminuyó su poder adquisitivo. En segundo lugar, las obras públicas sostuvieron los jornales de las industrias de la construcción a niveles artificialmente elevados, lo que se reflejó en otras industrias afines y contribuyó a desequilibrar aún más la situación. En tercer lugar, las fábricas no se vieron obligadas a ensanchar sus instalaciones, y los industriales, temerosos de la intervención oficial, no se atreven a contraer préstamos bancarios para dar nuevo ímpetu a sus actividades, por lo cual el crédito sigue estacionado.

Mientras tanto, las lecciones del Gobierno han enseñado la forma de controlar artificialmente los precios, sin tener en cuenta las fluctuaciones que imponen la oferta y la demanda; a consecuencia de esto la competencia no se desenvuelve, retardando así el equilibrio de los precios, los jornales y el crédito. Tal es la situación que debe afrontar ahora el señor Roosevelt y resolver rápidamente, porque en noviembre habrá elecciones presidenciales y el electorado está, entre tanto, formando un juicio que será decisivo.

Carlos Videla-Rivero.

(Derechos reservados al DIARIO DE LA MARINA por North American Newspaper Alliance)

Asaltó a un joven y le qu tó lo que tenía: los zapatos

Detenida Hortensia Garay por estar acusada en una causa de trata de blanca

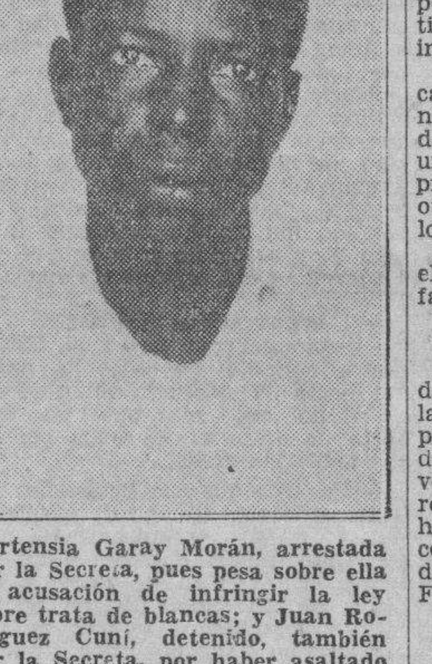

Hortensia Garay Morán, arrestada por la Secreta, pues pesa sobre ella la acusación de infringir la ley sobre trata de blancas; y Juan Rodríguez Cuní, detenido, también por la Secreta, por haber asaltado a un ciudadano en las faldas del Castillo de Atarés, despojándolo de los zapatos y haciéndolo continuar el camino descalzo

Reclamada por el Juzgado de Instrucción de la Quinta Sección, ya que está acusada de infringir el Código Penal ejerciendo la trata de blancas, fué detenida, ayer, por el detective de la Policía Secreta Miguel Santos, Hortensia Garay Morán, de raza negra, de 28 años de edad, residente en Omoa, 1, en esta capital, la que fué remitida a la cárcel de mujeres de Guanabacoa, a disposición del Juzgado antes dicho.

LO ASALTO Y DESPOJO DE LOS ZAPATOS.—Carlos Rodríguez y José Rivero, detectives de la Policía Secreta, pertenecientes al grupo de persecución de delincuentes, procedieron a detener a Juan Rodríguez Cuní, de raza negra, de 20 años, avecindado en San Martín, 16, ya que el día 20 del actual, al transitar Gertrudis Hernández Flores, de 19 años, vecino de Amistad, 17, por las faldas del Castillo de Atarés, lo asaltó, esgrimiendo una navaja barbera, la que le puso al cuello, amenazándolo con degollarlo, y despojándolo de los zapatos que calzaba, teniendo Gertrudis que marcharse descalzo y sin volver la vista hacia atrás. Fué recluído en el vivac, a disposición del Juzdado de Instrucción de la Quinta Sección, por todo el término que la ley señala.

DOS RECLAMADOS POR ESTAFA.—Los detectives de la Secreta Virgilio Montero y Antonio Picó, arrestaron a Luis Rodríguez Sánchez, de Hospital, 5, y Manuel Cruz Maside, de San Nicolás, 75, reclamados, ambos, por el Correccional de la Primera Sección, por lesiones. Al no prestar la fianza que se les señaló, fueron recluídos en el vivac.

SORPRESA DE UN FUMADERO EN ARTEMISA.—El subinspector Antonio Gil Carballo, de la Secreta, jefe del grupo persecutorio de la droga, en su comercio y vicio, con los detectives, subalternos suyos, José Sobrado, Juan A. Bolet y Julio Diéguez, con instrucciones precisas y terminantes del Jefe del Cuerpo, comandante Eugenio Menéndez, sorprendieron en Artemisa dos fumaderos de opio, que estaban en la fonda Jai Alay, propiedad de José Fon, y en el tren de lavado, del que es dueño Mario Leo.

Gil Carballo y sus muchachos ocuparon drogas, cachimbras, cañas bravas, platillos, moldes, bombillos, peras, espátulas, etc., y detuvieron, con auxilio de la policía de esa villa, a los asiáticos Mario Lao, Ramón Eng y Benito Lao, todos conocidos expendedores, y a José Fon, Manuel Yui, Yin Poo, y al citado Fon.

En esa jornada, fructífera, como se ve, y en la que desplegaron su sagacidad y competencia Gil Carballo, Sobrado, Bolet y Diéguez, fueron secundados por los vigilantes de la Policía de Artemisa Herrera, Cabrera y Rodríguez, que practicaron el registro, junto con dichos miembros de la Secreta, logrando la ocupación de la droga y los artefactos ya dichos, quedando los asiáticos detenidos, custodiados en la Jefatura de la Policía de la repetida villa, por números al mando del teniente Victoriano Breijo, y deberán ser presentados, hoy, por la mañana, al Juzgado de Instrucción, que sirve el doctor Henry Salazar Parejo. Antes de dirigirse a Artemisa Gil Carballo y su gente, pesquisaron en Güira de Melena, con el jefe del puesto, teniente Lino Calvo Rodríguez, sin que hallaran fumadero alguno.

Ha sido arrestado el hombre que huyó de Gervasio No. 194

Fué el agente Faget el que localizó y detuvo a Oscar Rodríguez Pérez. Al vivac

El agente Faget. de la Sección de Investigaciones, detuvo ayer al señor Oscar M. Rodríguez Pérez, procurador que logró fugarse de su domicilio Gervasio número 194, altos, en los momentos que se presentó la policía en su domicilio y procedió a ocupar documentos que lo comprometen tanto a él como a otras muchas personas. Fué remitido al vivac a disposición del Tribunal de Urgencia a cuya autoridad se le dió cuenta oportunamente con todo lo ocupado.

UN HOMBRE CAYO SOBRE UNA VITRINA Y SUFRIO LESIONES DE GRAVEDAD

En el segundo centro de socorro fué asistido anoche por el doctor Dubroc y los alumnos Del Pozo y Quintana, Fernando Montano, natural de la Habana, de 35 años de edad y vecino de Pasaje Llinás número 16, esquina a Benjumeda, de graves heridas incisas diseminadas por ambos brazos, con sección tendinosas.

Al capitán Figueroa, al mando de la séptima estación. declaró Montano, que encontrándose en su domicilio, hubo de dar un resbalón que lo hizo caer sobre una vitrina de cristal, rompiéndose éstos y causándose las heridas con los fragmentos.

CONSIDERAN QUE SE TRATA DE DOS LEYES PERJUDICIALES, QUE CREARAN NUEVOS PROBLEMAS

Alegan también que no resuelven la penuria económica de los Municipios y se hallan en abierta pugna con lo que señalan los estatutos constitucionales vigentes

Ante la convicción de que los decretos-leyes 750 y 773 ocasionan grandes perjuicios a los propietarios de fincas urbanas y rústicas, el Centro de la Propiedad Urbana de la Habana y la «Federación Nacional de la Propiedad», han iniciado una intensa campaña a fin de que la máxima autoridad municipal los derogue a la mayor brevedad posible.

Como un reflejo del enorme estado de opinión respecto a dicho problema, ofrecemos los siguientes telegramas, enviados al presidente de la República.

Asociación de Propietarios de Santa Clara

Asociación Propietarios Santa Clara respetuosamente se dirige usted en solicitud atienda petición «Federación Nacional de la Propiedad», que interesa expresar sentir propietarios sobre derogación decretos leyes 750 y 773, incuestionablemente lesivos derecho de propiedad, en pugna estatutos constitucionales y que no resuelven penuria económica municipios.—Dr. José M. Ruiz Miyar, presidente.

Asociación de Propietarios de Matanzas

Asociación de Propietarios Matanzas salúdale respetuosamente, formula votos éxito Gobierno y apoyando «Federación Nacional Propiedad» y «Centro Propiedad Urbana Habana», suplica derogación decretos 750 y 773 este año, dictados modo inconsulto y que representan ataque manifiesto a clase propietaria.

Propietarios matanceros no intentan eludir pagos contribuciones, pero protestan de esos decretos carentes de garantías para el contribuyente.—Ernesto Valhuerdi, presidente.

Asociación de Propietarios de Cárdenas y su Partido Judicial

Asociación de Propietarios de Cárdenas y su partido judicial se adhiere justa protesta «Federación Nacional Propiedad» y «Centro Propiedad Urbana Habana» contra vigencia decretos leyes 750 y 773, que tienden a lesionar intereses propiedad urbana. Es justicia.—Alvarez Castelló, secretario.

Asociación de Propietarios del Reparto de Los Pinos

Asociación de Propietarios del Reparto Los Pinos únese a protesta de la «Federación Nacional de la Propiedad» contra decretos 750 y 773, solicitando su derogación inmediata.—Octavio Espinosa, presidente.

Centro de la Propiedad Urbana de Santiago de Cuba

En junta celebrada hoy, Centro Propiedad Urbana de Santiago de Cuba acordó suplicar a usted derogación decretos leyes 750 y 773, que por lo intempestivo y abusivo constituyen un atropello a la propiedad inmueble.

Nadie como usted, que ha sido alcalde, comprenderá mejor que no hay necesidad, para aumentar las recaudaciones, de decretar leyes que son un verdadero atentado contra los propietarios territoriales, pues hay otros medios más humanos de nivelar los presupuestos.

Nos sentimos amparados por su elevado espíritu de justicia.—Dr. Rafael Fonts, presidente.

Unión de Propietarios Urbanos de Morón

La Unión de Propietarios Urbanos de Morón, miembros integrantes de la «Federación Nacional de la Propiedad», a usted respetuosamente pide preste su valioso concurso en favor derogación decretos leyes números 750 y 773, que se discuten en el honorable Senado República. Por considerarlos atentatorios al derecho de la propiedad. Respetuosamente.—Francisco Martín Pérez, presidente.

Centro de la Propiedad Urbana de Cárdenas

El Centro de la Propiedad Urbana de Cárdenas únese al movimiento general de protesta de los propietarios urbanos de la República, iniciado por la «Federación Nacional de la Propiedad»», pidiendo como medida de orgen y paz la derogación total de los decretos 750 y 773. Respetuosamente.—Iluminado Morera, presidente.

Asociación de Propietarios de Almendares, Columbia y San Martín

Asociación Propietarios Almendares, Columbia y San Martín, se adhiere en todas sus partes telegrama cursado por «Federación Nacional de la Propiedad» y «Centro Propiedad Urbana de la Habana», solicitando derogación decretos leyes 750 y 773. Respetuosamente.—Juan A. Tomé, presidente.

Asociación de Propietarios del Reparto Miramar, Marianao

En nombre de la Asociación que represento, protesto de los decretos 750 y 773 y solicito su valioso concurso para obtener la derogación de los mismos haciendo nuestros los acuerdos tomados por la «Federación Nacional de la Propiedad». Cuando usted fué alcalde, obtuvo magníficas recaudaciones, construyó hospitales y escuelas y no atropelló al propietario ni los calificó de defraudadores.—Jorge Alfredo Belt, presidente.

Cámara Nacional de la Propiedad

La Cámara Nacional de la Propiedad desea manifestar que conociendo las gestiones que realiza la Federación Nacional de la Propiedad para obtener la derogación de los Decretos leyes 750 y 773, estima que es completamente justificada la petición de ese organismo y al mismo tiempo refuta las manifestaciones hechas por el Honorable Alcalde de la Habana en la comunicación enviada a usted con motivo del Proyecto de Ley actualmente en estudio por el Senado de la República, pues esta Cámara no entiende que haya sido necesaria la promulgación de una nuela Ley de Impuesto Municipales ni una nueva Ley de Apremios, y que no es exacta la existencia de un número considerable de defraudaciones entre los propietarios de casas de esta ciudad, sino al contrario, en la gran mayoría de los casos, por lo menos se ha hecho un esfuerzo notable durante los últimos tres años para cumplir las leyes.—Carlos de Zaldo, Jr., Presidente.

Asociación de Propietarios de Jesús del Monte y Luyanó

Sociedad de Propietarios de Jesús del Monte y Luyanó, recogiendo sentir de los propietarios de esta barriada, se adhiere a gestiones Federación y demás Asociaciones Propietarios, interesando de usted eficaz cooperación como ejecutivo de la nación, a fin de derogar los Decretos-leyes 750 y 773, por ser altamente gravosos y atentatorios al derecho de la propiedad y crear muy serios trastornos y perjuicios.—Vicente Barro, Presidente.

Federación Nacional de la Propiedad de la República.—Centro de la Propiedad Urbana de la Habana

La Federación Nacional de la Propiedad, que la integran todos los Centros y Asociaciones de Propietarios de la República, y el Centro de la Propiedad Urbana de la Habana, deben expresarle respetuosamente que los Decretos-leyes 750 y 773, promulgados por el Gobierno Provisional sin meditado estudio y con festinado procedimiento, constituyen el mayor atentado al derecho de la propiedad y es motivo de honda perturbación para todos los tenedores de bienes inmuebles del territorio nacional y contribuyentes en general, a tal grado que resultan de difícil y casi imposible cumplimiento y como consecuencia su ejecución habría de causar grandes perjuicios también a las propias administraciones municipales.

Usted en dos ocasiones fué Alcalde de la Habana, tomando el Gobierno Municipal económicamente depauperado y sólo le fué necesario espurgar de impurezas y de vicios a la propia administración para actuar, cumplir sus obligaciones administrativas y dejar en caja gruesos remanentes que después fueron dilapidados.

Para ello no tuvo necesidad de modificar la Ley Orgánica de los Municipios ni la de Imuestos Municipales; ni tampoco pedir al Gobierno superior dictase leyes tan atentatorias contra el derecho de la propiedad y la defensa de sus tenedores para lograr tal fin, como lo interesa el actual Alcalde Municipal, doctor Beruff Mendieta, cercenando derechos por todos conceptos respetables e inquietando los mismos con Decretos confiscatorios como los promulgados 750 y 773, a una clase tan digna de respeto como son los propietarios territoriales de la República en su mayoría cubanos, que son los que nutren los presupuestos de ingresos de todos los Municipios como principal factor contributivo de los mismos.

Estos Decretos-leyes protestados por las genuinas representaciones de la propiedad y pedida su derogación al Congreso, están siendo objeto del estudio y trámites correspondientes por el alto cuerpo colegislador y rogamos a usted nos conceda la audiencia urgente y necesaria para que podamos expresar a su alta autoridad la verdadera causante de nuestra protesta y la necesidad de que sea atendida.—Eduardo J. Chibás, Presidente; Francisco Andreu, Secretario.

Además de todos estos telegramas transcritos, en la Federación Nacional de la Propiedad se ha recibido la correspondiente nota de telegramas de igual naturaleza que han sido gasados al Honorable señor Presidente de la República, por las siguientes asociaciones: Asociación de Propietarios de Camagüey, Centro de la Propiedad de Cienfuegos, Centro de la Propiedad de Ciego de Avila, Centro de la Propiedad de Guantánamo, Centro de la Propiedad de Caibarién, Centro de la Propiedad de Manzanillo, Asociación de Propietarios del Cerro y Villanueva, Centro de la Propiedad de Esmeralda, Asociación de Propietarios de Guanabacoa, Centro de la Propiedad de Marianao, Centro de la Propiedad de Regla, Centro de la Propiedad de Aguada de Pasajeros, Centro de la Propiedad de Colón, Asociación de Propietarios de Sagua la Grande, Asociación de Propietarios del Príncipe, Unión de AsociaciNn de Propietarios de Marianao, y las Asociaciones de Propietarios de Santa María del Rosario, Santa Amalia y Barrio Azul, Casa Blanca, Vedado y Medina, Buenavista, Buen Retiro, Hornos, La Serafina y Betancourt y Chaple.

ILEGALIDAD EN LA APLICACION DE LOS DECRETOS

Del Centro de la Propiedad Urbana de Guantánamo

Este Centro de la Propiedad Urbana de Guantánamo vería con agrado derogación Decretos-leyes 750 y 773, aun cuando se legislara después en igual sentido amparando los intereses de los propietarios, eximiendo de tributar cuando no produzcan renta las fincas, facilitando procedimientos desahucios y dándose debido empleo a lo que se recauda por los Municipios.—(Fdo.) Raurell, Presidente.

Del Centro de la Propiedad Urbana de Cienfuegos

Centro Propiedad Urbana y Rústica de Cienfuegos, como miembro integrante de la Federación Nacional de la Propiedad y Centro de la Propiedad Urbana de la Habana, identificado criterio los mismos sobre Decretos 750 y 773, apoya telegrama por ambos a usted dirigido fecha 22 corrientes, pidiendo fundadas razones derogación Decreto 750 y 773. Centro Propiedad Urbana y Rústica Cienfuegos ruega a usted resolución derogatoria Decretos atentatorios derechos de la propiedad.—(Fdo.) Antonio F. Oviedo, Presidente.

Del Centro de la Propiedad Urbana de Manzanillo

Centro Propiedad Urbana de Manzanillo, incorporado a la Federación Nacioinal de la Propiedad, respetuosamente tiene el honor de dirigirse a usted para expresarle que apoya y respalda en un todo actitud y gestiones que realizan dicha Federación y Centro Propiedad Urbana esa capital para obtener derogación Decretos-leyes 750 y 773, este año, por considerarlos abiertamente atentatorios derecho de propiedad.—(Fdo.) Francisco Javier Muñiz, Presidente.

NO SE HA QUEJADO DE LA GACETA OFICIAL EL PTE. DE LA AUDIENCIA

Con motivo de lo que se ha publicado recientemente, respecto a que el Presidente de la Audiencia de la Habana, doctor Mario E. Montero, produjo queja por la demora en el envío de los ejemplares de la «Gaceta Oficial» a dicho Tribunal, y a veces por la omisión, en estos últimos días en que se han concedido indultos por el Gobierno Provisional que presidiera el doctor José A. Barnet, nos entrevistamos con el doctor Montero, quien nos manifestó que en ningún momento ha producido queja alguna en tal sentido, pues de haber existido motivos para la queja, lo hubiera hecho con las formalidades del caso, esto es, oficialmente, como lo ha hecho en veces anteriores, siendo atendido inmediatamente por su Director.

Agregó que en ningún momento ha tenido más que atenciones por parte de dicha publicación oficial cada vez que se ha dirigido a su Director en relación con asuntos de carácter oficial de la incumbencia de la Gaceta, tan es así que en repetidas ocasiones se han remitido a la Audiencia ejemplares pedidos por la Presidencia del Tribunal fuera de los correspondientes al mismo, sin costo alguno para el Estado.

Así lo hacemos constar para satisfacción del Director de la «Gaceta Oficial».

M.E.C.D. 2016

"LA NUEVA LEY AZUCARERA DE LOS EE. UU. SERA MUY BENEFICIOSA PARA LA REPUBLICA".--J. M. CASANOVA

ESPERA EL EJERCITO ARRESTAR A UNA PANDILLA DE LADRONES COMPUESTA DE 8 HOMBRES

PASADO MANANA SE COLOCARA LA PRIMERA PIEDRA PARA EL "INSTITUTO CIVICO MILITAR"

Tendrá lugar a las dos de tarde en Ceiba del Agua, en terreno cedido a la institución por el señor Hornedo. En un accidente automovilista murió un vecino de Caibarién

En relación con la primera piedra del edificio del Instituto Cívico Militar, cuya ceremonia se efectuará el próximo lunes, a las dos de la tarde en Ceiba del Agua, finca donada por el senador señor Alfredo Hornedo, el capitán Abascal, Presidente del referido instituto, con personal a sus órdenes, está enviando las invitaciones correspondientes a dicho acto.

SIN EFECTO.—Por haber sido nombrados primeros tenientes del Ejército, han sido dejados sin efecto los párrafos de Orden por los que se nombró empleados civiles temporeros a los doctores Sigfrido Solís de León y Mario García Navarro, abogados, respectivamente. También se ha dejado sin efecto el párrafo de orden por el que se nombró empleado civil temporero al doctor Juan Amat de Quesada, nombrado segundo teniente dentista del Ejército. Ha sido destacado en servicio en el Cuerpo de Aviación el teniente Rafael Grenier y Torres.

ACCIDENTE.—La Ayudantía General conoció por informe del teniente coronel Gómez Gómez, Jefe del Regimiento número 3, «Leoncio Vidal», del accidente ocurrido al automóvil manejado por el chauffeur nombrado Guillermo Cruz Ponce, y en el que resultó muerto Heriberto Triviño, de Caibarién, y heridos Emiliano Rodríguez y Francisco Arteaga.

DETENCION.—El teniente coronel Rodríguez, Jefe del Regimiento número 1, «Maceo», dió cuenta a la Ayudantía General de la detención de uno de los asaltantes de la finca «Perú», nombrado José Cabrera González, de nacionalidad dominicana, ocupándosele los objetos robados. Informa además el coronel Rodríguez, que espera detener al resto de la pandilla, compuesta de 8 hombres, de un momento a otro.

"Cuba Importadora e Industrial" y el nuevo Presidente de la República

La revista «Cuba Importadora e Industrial», en el número-aniversario que recoge el interesante compendio estadístico de 1926-1936, inserta un brillante artículo titulado «El nuevo Presidente de la República», que, a continuación transcribimos, no sin antes agradecer la mención enaltecedora que se hace de nuestro Director, en cuyo nombre consignamos el más sentido reconocimiento.

Dice el artículo:

«EL NUEVO PRESIDENTE DE LA REPUBLICA

La fórmula ideada por el doctor José Ignacio Rivero, Director del DIARIO DE LA MARINA, e impulsada con la cooperación del doctor Oscar Zayas, Director de «Avance», y el bello gesto patriótico del Coronel Carlos Mendieta, renunciando a la Presidencia Provisional de la República en diciembre pasado, para hacer factible la cordialidad política nacional y la realización de las elecciones generales, tuvo su culminación en la fecha conmemorativa de la fundación de la República, el día 20 del actual, con la toma de posesión del doctor Miguel Mariano Gómez, del alto cargo de Presidente de la República, para el que fué electo en los comicios de enero último.

El doctor Miguel Mariano Gómez asume la Primera Magistratura de la nación, rodeado de un ambiente de optimismo hacia su gestión administrativa, bajo un estado de ánimo colectivo de confianza hacia su persona, con el país favorablemente dispuesto a secundarle en la alta misión que el destino le ha deparado de reconstruir económica y socialmente, a la República.

El acto de su toma de posesión, al que concurrieron Misiones Diplomáticas Extranjeras, especialmente acreditadas para tal fin, de 30 países, y representaciones de todas las instituciones oficial s, económicas, sociales, culturales, deportivas, cívicas, políticas y, en fin de todas las fuerzas vivas del país, demostró que comienza su período Presidencial, respaldado por todos los sectores nacionales y países extranjeros.

Por de pronto, sus primeros actos han inspirado confianza en el país. Nos referimos a la designación de su Consejo de Secretarios y al Mensaje al Congreso, leído, personalmente por él. Los mismos le han revelado como Gobernante consciente de la responsabilidad histórica, y como conocedor de las verdaderas condiciones de este momento nacional.

En nuestra edición del mes de enero, al comentar las circunstancias que concurrieron en su elección, apuntábamos que en nuestro juicio, la solución del problema del apoyo a su Gobierno por un Congreso como el actual, integrado en forma heterogénea por diversos grupos políticos, estribaba en la selección que hiciera de sus colaboradores en el Consejo de Secretarios. De que éstos fueran elementos capacitados de experiencia administrativa y financiera, y que se inspiraran en el interés colectivo con olvido de sus personas.

El doctor Miguel Mariano Gómez, parece haber procedido así en las designaciones hechas, puesto que ha escogido, para esos cargos, a personas, todas de un alto prestigio ciudadano muchas de ellas, no significadas por una actuación política activa, prescindiendo de sus conveniencias políticas partidaristas y sacrificando incluso, quizá, sus preferencias amigas, en aras del interés nacional.

A los sectores económicos, particularmente se les ha hecho justicia por primera vez en la Historia de la República, al llevar a dos Secretarías, esencialmente económicas, como la de Comercio y Agricultura, a dos personas destacadas en esas actividades reconociendo la importancia de la participación que las clases contribuyentes tienen en la vida nacional y mostrándonos las intenciones del nuevo Presidente, de gobernar identificado con los elementos que integran, básicamente, los cimientos del país.

Su primer Mensaje al Congreso, admitiendo que casi todo está por crear en la República, no obstante su tercio de siglo de fundada, y recordando los asuntos que aguardan una atención legislativa, ha causado un magnífico efecto en la opinión sensata del país. De dicho documento queremos transcribir las alusiones a nuestra economía, hechas a título programático, y que rezan como sigue:

«...í el Comercio la Industria, el propietario, sostenedores de los gastos públicos y nervios de nuestra economía, tan necesitados de estímulos y alivios; la Agricultura, fuente principal de la producción que hemos de favorecer, porque es agrícola la base de nuestra sustentación; el aprovechamiento de las tierras yermas en pequeñas propiedades, y la equitativa distribución de la riqueza pública; los Bancos del Estado, para los auxilios vitales en distintos órdenes de la nación: las soluciones definitivas a los conflictos originados por la brusca caída de la propiedad; la vigorización de nuestra Hacienda, de complicado y oneroso sistema tributario, y de múltiples deudas: la restitución de nuestro crédito; la rectificación de las Jubilaciones y Pensiones, conforme a reglas de equidad y con vista a los recursos para abonarlas, sin comprometer esenciales atenciones del Estado...»

«...; las Obras Públicas para con las carreteras enlazar las comarcas, despertar explotaciones y disminuir el desempleo; el Catastro de tantas afortunadas revelaciones; la relación del Capital y el Trabajo para evitar sus fricciones; el Turismo bien llamado nuestra «Segunda Zafra», si lo organizamos hábilmente; el obrero que aspira, legítimamente, al mejoramiento del standard de vida; la carrera administrativa para su idoneidad y estabilidad; la modestia oficial y la nivelación presupuestal, considerando en las leyes el límite de las consignaciones, y la resistencia de nuestros inmensos recursos, teniendo fe en Cuba relacionarnos con el mundo, y acrecentarnos como podemos prometernos de nuestros inmensos recursos, teniendo fe en Cuba, si sabemos conducirla...»

Asimismo han reconfortado los ánimos de los elementos pensantes del país, su intención de descentralizar las funciones de los Organismos del Estado, confiándolas a Organismos constituídos bajo la base de la democracia funcional, que tan buenos resultados están dando en el mundo, y hasta en Cuba mismo, con la brillante actuación del único Centro que funciona en el país en esos principios: la «Corporación Nacional del Turismo», cuyo sistema puede servir como modelo para ser implantado en otros sectores de la Administración Pública, conforme al enunciado Presidencial que, también, copiamos de su citado Mensaje al Congreso:

«...; eléctricamente, sin ahogar las fecundas iniciativas de la poderosa acción espontánea del individuo, ni ensanchar absorbentemente, a todos los ámbitos, el paternalismo oficial, llevar la discreta intervención y tutela del Estado, a aquellos servicios y esferas en que sea útil, según el ejemplo de magníficos experimentos extranjeros, no con improcedente imitación, sino con arreglo a nuestras circunstancias y modo propio, y, según ya ha sido recomendado entre nosotros, organizando, en forma corporativa moderada o mixta la representación de las fuerzas, clases y actividades de la nación conforme a los admirables resultados obtenidos en otras partes, y que se adoptarían con justificado criterio oportunista;...»

Esa parte de su Mensaje, ha demostrado, que el doctor Miguel Mariano Gómez, ha pulsado, perfectamente bien, uno de los males tradicionales que han sido en parte, causantes de la quiebra del sistema político y administrativo sufrido por la República en 1933, o sea: la centralización administrativa.

«Cuba Importadora e Industrial» quiere sumarse al júbilo que experimenta el pueblo de Cuba, con el inicio de una nueva era política presidida por el doctor Miguel Mariano Gómez, a quien, para bien del país y para su gloria personal, deseamos el mayor acierto al frente de los destinos públicos.»

HOY CELEBRA SU SANTO EL SR. FERNANDO LOPEZ PORTA

Celebra hoy su onomástico nuestro distinguido compañero en las lides periodísticas Fernando López-Porta, actualmente al frente del Departamento de Relaciones Públicas de la Pan American Airways.

Enviamos un cariñoso saludo al querido amigo y compañero.

En la reunión trimestral veteranista se acordó pedir al Congreso que deje sin efecto el censo de los veteranos

Se habló del legado del Marqués de Santa Lucía. La sesión resultó animada

En el local de los Emigrados Revolucionarios Cubanos se celebró la asamblea trimestral de los fundadores de la República, o sea de los miembros del Consejo Nacional de Veteranos y los de la institución antes mencionada.

Como de costumbre, reinó entre los libertadores la máxima armonía. Entre los concurrentes se hallaba la representación de las 60 delegaciones del Consejo en toda la República; representación que presidía el coronel Cosme de la Torriente. Los emigrados revolucionarios estaban presididos por el señor Terry.

Ante todo se informó de lo actuado por los directores acerca de la derogación del decreto-ley 812, que establece el censo de veteranos, siendo aplaudidos aquéllos, así como distintos sectores públicos que han venido calorizando con verdadero entusiasmo las aspiraciones de estos valiosos elementos. Ahora bien, hubo ciertas manifestaciones de descontento al tratar del Secretario de Hacienda.

Luego se aprobaron varias reformas de los estatutos sociales; se acordó conceder amplios poderes a los veteranos de Camagüey en relación al legado del Marqués de Santa Lucía. Y finalmente se tomó el acuerdo de rogar a la Cámara de Representantes propenda a la derogación del decreto-ley 812 y reforme la ley de pensiones en cuanto a los descendientes de veteranos se refiere.

CONFERENCIA.—Largamente conferenciaron ayer, cerca del mediodía, el comandante Bernardo García, ayudante del Jefe de la Policía Nacional y el Secretario de la Presidencia doctor Domingo Macías.

Se trasladará la planta de radio de Stgo. de Cuba

En el lugar en donde está instalada se levantará el nuevo Palacio de Justicia

El Secretario de Comunicaciones, doctor Rafael Santos Jiménez, comenzó a laborar ayer muy temprano con el Subsecretario, señor Ramón Linares, y el señor Elpidio Guzmán, Jefe del Despacho.

Entre las disposiciones dictadas, figura la del traslado de la Estación de Radio de Santiago de Cuba para otro local, por tener que utilizar el terreno que actualmente ocupa dicha estación para la construcción del Palacio de Justicia.

Se están llevando cabo, también, por orden del Secretario, la revisión necesaria de los tres aparatos de radio-telefonía que serán instalados en Nueva Gerona, Isla de Pinos; Santiago de Cuba y la Habana, para establecer la comunicación oficial por teléfono con esas tres ciudades.

Visitó ayer al Secretario de Comunicaciones el señor Grant Masson, representante general de la Pan American Airways Co., Inc., para tratar sobre el servicio postal aéreo.

También recibió la visita del abogado consultor de la Comisión de Ferrocarriles, doctor Juan Rodríguez Pintado.

Ha recibido el doctor Santos Jiménez dos comunicaciones, una de la Cámara de Comercio, Industria y Navegación, de Sagua la Grande, y la otra de la Asociación de Comerciantes e Industriales de Morón, dando cuenta de los acuerdos tomados en el sentido de felicitarlo por el cargo que desempeña en el Gabinete del doctor Gómez Arias y ofreciéndoles su cooperación más decidida.

Declaró a los reporters que había obtenido el crédito necesario para el pago de haberes del personal temporero, porque es un decidido partidario de que se abonen sus haberes a todo aquel que trabaja.

SELECCIONAN EL PERSONAL EN LA OFICINA DE DEFENSA

El Secretario de Defensa, señor Rafael Montalvo, se halla seleccionando el personal para la oficina de Defensa y Seguridad, el que comenzará a laborar el próximo lunes.

El segundo jefe de ese departamento, señorita Graciella Marín, ha cesado en sus actividades, siendo sustituído por el señor Juan Consuegra.

DOS CARTAS ACLARATORIAS

Audiencia de la Habana Presidencia

Habana, mayo 29 de 1936.

Señor Senador Lucilo de La Peña Cruz.

Mi querido amigo y compañero:

He tenido a la vista el ejemplar del DIARIO DE LA MARINA de fecha de ayer, en que se insertan frases atribuídas a mí, que no son ciertamente exactas.

No he producido queja alguna contra el periódico de la «Gaceta Oficial», en cuanto se dice que se reciben con demasiado retraso y a veces se omiten; porque de darse ese caso, hubiera dirigido a usted cartas particulares sobre el asunto, a reserva de enviarle la correspondiente oficial; al igual que lo he hecho en ocasiones anteriores, en que he sido atendido con toda amabilidad, si bien quiero hacer constar que lo han sido en asuntos de otra índole, ajenas completamente a los indultos.

Sin otro particular, y para satisfacción de usted, le hago esta aclaración, que estimo de justicia; y en tanto, me reitero suyo afectísimo amigo y compañero,

Mario E. Montero,
Presidente de la Audiencia de la Habana.

Dr. Andrés Domingo Morales del Castillo

Particular

La Habana, 29 de mayo de 1936.

Señor Administrador de la «Gaceta Oficial».

Señor: No tengo inconveniente en testificarle, que siendo Secretario de Justicia e interino de la Presidencia, se ordenaron las leyes contenidas en los números extraordinarios 108, 109, 110 y 111, Penal y de Procedimiento militar, de Marcas y Código de Defensa Social. Estas dos últimas, tienen tres y seis meses, respectivamente, para empezar a regir, contando desde luego por disposición de la ley, desde la fecha de su publicación en la Gaceta. La aprobación de las mismas, fué con unos cuantos días de antelación, pero, se demoró su promulgación por la corrección de pruebas, cosa que se hizo por dos ocasiones, por la importancia de las mismas y el deseo de que salieran lo más pulidas posible. Que la Gaceta se sirve ahora puntualmente y con toda eficiencia, es cosa bien notoria, que me complazco en reconocer públicamente.

De usted atentamente,

(Fdo.) **Dr. Andrés Domingo.**

MERCEDES HORNEDO VIUDA DE SAN PEDRO

En horas de la tarde de ayer recibieron cristiana sepultura, en la Necrópolis de Colón, los restos de la virtuosa dama Mercedes Hornedo viuda de San Pedro, hermana amantísima del senador Alfredo Hornedo, editor de nuestro colega «El País».

Al acto del sepelio concurrieron, entre otras personalidades, el teniente Hernández Abigeón, Ayudante del Presidente de la República doctor Gómez Arias, el capitán Cernada Ayudante del Jefe del Ejército coronel Batista; los Secretarios de Gobernación, Carlos Peláez; de Justicia, Estanislao Cartañá; de Comunicaciones, Santos Jiménez; el Presidente de la Asociación de Repórters de la Habana (Círculo Nacional de Periodistas), nuestro compañero César Rodríguez; el secretario particular del Alcalde de la Habana, señor Gutiérrez; los senadores Ramón Zaydín y Ramón del Collado; el Representante a la Cámara, doctor Radio Cremata; el doctor Antero Luis Navarro Peláez; el ex Presidente de la Cámara, doctor Rafael Guas Inclán; el Gobernador de Oriente, doctor Angel Pérez André y otras muchas amistades del compañero señor Hornedo.

El duelo lo despidió el Secretario de Justicia, doctor Cartañá.

Enviamos nuestro pésame a los familiares de la virtuosa dama Mercedes Hornedo viuda de San Pedro, y especialmente a su hermano Alfredo, y a su acongojado hijo Juan Alfredo San Pedro.

El senador y hacendado señor José Manuel Casanova, que regresó ayer a la Habana, en unión de su distinguida esposa.

El secretario de Defensa visitó el cuartel de San Ambrosio, del que hizo los más cálidos elogios

Dijo que se proponía invitar al Jefe del Estado para que se percatara de la obra realizada. Allí hay útiles y materiales para dos años. Felicitó a los Jefes del Cuartel

Poco después de las dos de la tarde de ayer visitó el Cuartel Maestre General—cuartel de San Ambrosio— el secretario de Defensa Nacional, general Rafael Montalvo.

Recibieron al alto funcionario y viejo soldado de la revolución, el coronel López Migoya y el teniente coronel Querejeta.

Los citados señores recorrieron todas las dependencias del antiguo cuartel, hoy remozado y modernizado; recorrido que duró cerca de dos horas, poco más o menos, ya que en aquel lugar existen muchas cosas dignas de verse y plenas de interés.

Poco después de rendida la visita del general Montalvo al cuartel de San Ambrosio, éste fué abordado por los periodistas, a quien manifestó lo siguiente:

Dijo que estaba realmente asombrado de la ingente labor que allí se había realizado desde hace pocos meses a esta fecha y que representaba dicha obra no sólo un timbre de orgullo para el Ejército Constitucional, sino para Cuba, obras éstas que debían ser difundidas para el mejor conocimiento del público.

Manifestó también el general Montalvo que en breve invitaría al presidente de la República con el objeto de que hiciera una visita al cuartel y pudiera darse cuenta el doctor Gómez Arias de todo lo bueno que se ha hecho en esa dependencia del Ejército.

Agregó el secretario de Defensa que al entrar en San Ambrosio tuvo la sensación, por lo ordenado y por la limpieza que allí se aúnan, de hallarse en un establecimiento bancario y no en un cuartel, manifestando también en su conversación, que dicha dependencia goza de un crédito sobrante, cosa que quizá no ocurra en otras de las dependencias administrativas de la nación.

Una de las cosas que mayormente llamó la atención del general Montalvo, fué el departamento de útiles y mercancías, donde hay un «stock» suficiente para cubrir las necesidades de dos años.

La conversación del general Montalvo se deslizaba suave y flúida de elogios sinceros, cuando en un arranque de entusiasmo dijo que en su vida, ya larga, había recibido honores muy grandes y por él muy apreciados, tales el de haber sido ayudante de los Maceo, fungido de secretario en el gabinete del inolvidable don Tomás Estrada Palma y hallarse en la actualidad fungiendo de secretario de Defensa Nacional y, naturalmente, del Ejército Constitucional.

Y con el objeto de dejar mayor impresión en el ánimo del repórter sus aseveraciones dijo que todo lo que había manifestado lo había dicho sin ambajes ni titubeos, pues tenía interés en dejar sentado de una manera palpable la labor administrativa y patriótica del Ejército.

Dicho esto, el general Rafael Montalvo se dirigió a los coroneles López Migoya y Querejeta, a quienes abrazó y felicitó efusivamente, partiendo luego rumbo a su residencia.

No se da crédito a la noticia de otra revuelta paraguaya

Se habla en ella de que las tropas rebeldes derrotaron a las del Gobierno militar

BUENOS AIRES, mayo 29. (AP). Dice un mensaje dirigido al periódico «Las Noticias Gráficas», fechado en Formosa, y redactado con cierta vaguedad, que ha estallado en el Paraguay una insurrección contra el régimen del Coronel Franco, y que las tropas rebeldes, tras de haber derrotado a la huestes gobiernistas, marchan sobre La Asunción. El movimiento, según se asegura, está capitaneado por civiles y militares adictos al general Estigarribia, ahora prisionero del régimen franquista.

Sin embargo, en las fuentes oficiales existe el criterio de que tales informaciones son falsas, dado que no se tiene comunicación sobre los hechos desde La Asunción, donde, según los mensajes de toda índole que desde allí llegan, reina la normalidad. Existe, empero, una situación de censura desde que el Coronel Franco se adueñó del poder.

Las últimas informaciones dicen que en junio llegarán mennonitas para colonizar el Chaco y que se está realizando el censo.

Los desterrados paraguayos habían pronosticado una revuelta a plazo más o menos largo.

Los grandes diarios de Buenos Aires no traen esas informaciones y hay tendencia a considerar infundiosas las noticias dadas.

Ha sido volado el puente de Chuan Liang Chen para impedir el paso de un tren cargado de tropas japonesas

Aprovechando ese suceso, personas desconocidas llenaron de pánico al vecindario de Woosung, diciendo que iban a ser inmolados vivos en el río 1,500 jóvenes de ambos sexos

TIENTSIN, China, mayo 29. (AP). El puente de Chuan Liang Chen, por donde pasa la vía férrea Peiping-Liaching, entre Tangku y Tientsin, ha sido volado esta noche, y en los centros neutrales se cree que los perpetradores del hecho intentaban destruir los trenes que conducen refuerzos japoneses a esta región.

Las autoridades temen que el incidente pueda traer una más grave perturbación de las relaciones chino-japonesas.

Un tren con tropas que había de llegar a ésta procedente de Tangku, no ha aparecido, y el servicio de trenes entre Tientsin y Shan Haik Wan está suspendido.

UNA TERRIBLE NOTICIA SEMBRO EL PANICO

SHANGHAI, China, mayo 29. (AP).—Las terribles y fantásticas noticias que circularon hoy, en el sentido de que iban a ser sacrificadas 1,500 muchachas y muchachos para construir un puente ferroviario, sembraron el pánico en la población de Woosung y obligaron a la policía a practicar investigaciones.

Estas noticias, que eran creídas por los místicos y los ignorantes, informaban que se habían organizado partidas especiales de bandidos, las cuales secuestrarían a los niños de ambos sexos para arrojarlos en el río Chien Tang, en Zakow, donde se construiría el nuevo puente del ferrocarril Shanghai-Hang Chow-Ningpo.

Agregaban que esto era necesario a causa de que los ingenieros no podían enterrar los pilares del puente en el duro lecho del río.

Tan aterrorizado estaba el pueblo de Woosung, que decía que varios niños y niñas de corta edad habían desaparecido de sus casas.

Preside una Srta. el Consistorio de la villa de Morón

Las damas nacionalistas se interesan porque no se la desplace del citado puesto

Para que se reconozca, definitivamente, el derecho legal y moral de la señorita Elisa Angulo Hernández a seguir presidiendo el Ayuntamiento de Morón, puesto que ha sido electa para el cargo, en buena lid, por la mayoría de ese Consistorio, el Directorio Nacional de las Mujeres Nacionalistas, integrado por relevantes figuras de nuestra política y de nuestra sociedad, concurrió ayer a la Secretaría de Gobernación, a fin de conferenciar con el Secretario señor Carlos M. Peláez, no lográndolo por ausencia del mismo; pero repetirán su visita en la seguridad de que el joven funcionario del gobierno del doctor Miguel Mariano Gómez ha de atender sus razonamientos, al fin ya expresado.

Esas damas que asistieron a Gobernación, ayer, son la señora Herminia Rodríguez, Representante a la Cámara por la provincia camagüeyana, que tan dignamente ostenta los intereses de sus comprovincianos y de sus correligionarias en la Cámara Baja; la doctora Candita Gómez Calás de Martínez Bandujo, ex-Consejera de Estado, cuyo bagaje intelectual es por todos reconocido, así como su ancestro patriótico, ya que es magnífica heredera de las glorias del Generalísimo Máximo Gómez, como nieta suya, siendo Presidenta del citado Directorio Nacional de Mujeres Nacionalistas; la doctora Rosalía Canín, abogado, a la que vemos concurrir a la Audiencia y al Supremo diariamente en atenciones de sus clientes, miembro destacada del Directorio; la señora Graziella Marín de Díaz Joglar, Vicepresidente del repetido Directorio y funcionaria de la Secretaría de Defensa; Virginia Fernández de Pérez Reyes, directora política de dicha organización; Dolores Aguila, viuda de Pacheco, miembro, también, y señorita Ernestina Otero, presidenta del directorio Municipal de Morón, las que se entrevistaron con el señor Sánchez Bolic, Secretario del señor Peláez, al que expusieron sus propósitos.

Estos no son sino los de que la señorita Angulo Hernández sea ratificada en la presidencia del Consistorio moronense, confirmando Gobernación el acuerdo de la mayoría de la Mesa que la eligió, por segunda vez, como premio a sus afanes por el Término de Morón, como exponente de lo que vale y significa la mujer cubana y como honor que merece ese Término camagüeyano que se enorgullece de ser presidido por una mujer. Aparte de no haber razones de ningún género para que no sea aprobado el acuerdo de esa mayoría de que hemos hablado, que se manifestó democráticamente como corresponde a las lides cívicas.

ES CUBANO CARLOS DUQUE ESTRADA.—El procurador público, señor Manuel de J. Lefrán Ayala, presentó ayer, escrito, al Secretario de Gobernación, como mandatario del señor Carols Duque de Estrada Heredia, que se encuentra en el campamento de Tiscornia sujeto a expediente de expulsión dl territorio nacional por estimársele extranjero indeseable, afirmando el señor Lefran que ello es un error, pues Duque de Estrada es cubano por nacimiento, y aunque tuvo su cuna en Veracruz, México, tiene esa condición de cubano, como lo acredita con la certificación de matrimonio del padre del presunto expulsado, y, a mayor abundamiento aompaña una certificación de nacionalidad jurada ante Notario, por dicho Duque de Estrada como ciudadano cubano. Y termina interesando que Carlos Duque de Estrada Heredia, que tanto se distinguió en la lucha contra el gobierno de Gerardo Machado no sea expulsado de Cuba y se ordene su libertad.

CASO GRAVE EN JAGUEY GRANDE.—El alcalde de Jagüey Grande se dirigió a Gobernación ayer, por despacho telegráfico, haciéndole saber la grave situación creada en el Término, con motivo de haber interesado la Compañía Arrendataria Cubana el desalojo de las fincas Mercedes y La Sierra, en juicio promovido en el juzgado de primera instancia del norte, y que de llevarse a cabo el desalojo quedan desamparadas más de cuatrocientas personas, y perjudicadas en más de $10.000, valor de las siembras producto de su ruda labor.

Una proposición de ley para suspender la de Servicio Civil

Su autor dice que es para dar facilidad al Gobierno para que nombre su personal

Ayer fué presentada en la Cámara una proposición de ley suscrita por Delfín Yebra y otros, declarando en suspenso por 180 días los efectos del Servicio Civil.

En uno de los párrafos del preámbulo sus autores explican que dicha suspensión es necesaria, a fin de que el Gobierno tenga la oportunidad de llevar a los cargos públicos, personas adictas y de confianza.

ACTOS PARA HOY

LYCEUM: Dos conferencias: a las 10 de la mañana «Los derechos del niño y el problema de su bienestar», por el doctor Alfredo Aguayo; y a las 11 a. m. «Disciplina interior de las Escuelas Normales. La educación cívica, moral y social de los alumnos maestros», por el doctor Augusto Rodríguez Miranda.

Con estas dos conferencias termina el curso de Pedagogía que venía ofreciendo dicha prestigiosa institución, a fin de orientar la opinión sobre distintos problemas de la educación.

CIRCULO DE BELLAS ARTES: Conferencia de Manuel García Mayo sobre «Los abolicionistas del Siglo XVI». Será a las cinco y media de la tarde y la presentación estará a cargo de nuestro estimado compañero José Sánchez Arcilla.

EL LUNES SE REUNIRA LA ASOCIACION DE REPORTERS

En cumplimiento de acuerdo adoptado en sesión ordinaria del Directorio de la «Asociación de Reporters de la Habana» Círculo Nacional de Periodistas— en el día 22 del actual y de orden del señor Presidente, tengo el honor de citar a usted a la Asamblea General Extraordinaria que tendrá efecto el próximo lunes, día primero de junio de este año, a las cinco de la tarde en este edificio social.

Orden del día:

Conocer y aprobar el reglamento del Balneario en la Playa.

Fraternalmente.

Luis Rodríguez Lamult,
Secretario p. s. r.

La Habana, 28 de mayo de 1936.

Gutiérrez Lee es el nuevo ministro colombiano en Cuba

Su ascenso ha sido recibido con mucho agrado. Presentará sus credenciales muy pronto

Se informó en Palacio ayer a los repórters que el señor M. Gutiérrez Lee, Encargado de Negocios de la República de Colombia en la Habana, ha sido ascendido al cargo de Ministro Plenipotenciario de su país.

El señor Gutiérrez Lee presentará sus credenciales como Ministro al Presidente Gómez Arias, en la semana próxima.

La noticia del ascenso del señor Gutiérrez Lee, ha sido acogida con general complacencia, por tratarse de un distinguido caballero que goza en nuestra sociedad, donde reside desde hace mucho tiempo, de sinceras simpatías.

VIENE MUY BIEN IMPRESIONADO DEL NORTE, EN DONDE HA HECHO GESTIONES DE MUCHO INTERES

Wallace tiene un criterio muy justo acerca de los medios de cubrir los futuros aumentos de cuotas. Cree que tardará en ser aprobada la ley que apuntalará la de Costigan-Jones

El doctor José Manuel Casanova, senador de la República y Presidente de la USEC, regresó ayer de Miami en avión. Fué recibido por numerosas personalidades de la banca, la industria y el comercio, así como de la política.

Le acompañó en su viaje su distinguida esposa, quien fué obsequiada con un ramo de flores al desembarcar. El doctor Márquez Sterling, Presidente de la Cámara de Representantes, dió la bienvenida al ilustre senador y financiero.

El señor Casanova, que se encontraba en los Estados Unidos realizando importantes gestiones tendientes a obtener para la industria azucarera los mayores beneficios, nos hizo pocos momentos después de su llegada las siguientes interesantísimas declaraciones:

La atención del Congreso en Washington se halla ahora concentrada sobre tres puntos primordiales: Primero, el deseo que tienen todos los congresistas de clausurar cuanto antes la actual legislatura, cosa que se esperaba para el 6 de junio entrante, pero que según todas las indicaciones tendrá que ser pospuesta una o dos semanas más. Segundo, la aprobación de la ley de impuestos, con la cual el Gobierno no sólo piensa enjugar sus desniveles presupuestales, sino ensayar una nueva imposición fiscal: el tributo sobre las utilidades no repartidas de sociedades anónimas. Y, tercero, la aprobación de la ley azucarera con la que se pretende apuntalar la presente ley Jones-Costigan, considerada como vulnerable en caso de cualquier recurso de inconstitucionalidad.

Para nosotros tiene importancia capital la aprobación no sólo de la ley azucarera, sino la de los impuestos también. En efecto, para llevar a cabo el control de la producción azucarera en ese país se requiere que el Gobierno compense a los productores por la cantidad de remolacha o cañas dejadas de producir. Estas compensaciones, con arreglo a la ley de Ajustes Agrícolas que echó por tierra el Tribunal Supremo de los Estados Unidos, se cubrían con el producto del impuesto de elaboración sobre el azúcar refinado, ascendente a 53 y medio centavos por quintal, pero al quedar anulado este impuesto el Gobierno no pudo seguir enviando sus cheques compensatorios a los cosecheros que habían firmado con la A. A. A. los correspondientes contratos. En esta nueva ley de impuestos se piensa restablecer, si no precisamente el mismo impuesto de elaboración, al menos algún tributo que permita al Gobierno reanudar sus pagos a los cosecheros de caña y remolacha.

Según mis observaciones en Washington, tendremos que esperar hasta la próxima legislatura a fines del otoño para la promulgación de la ley azucarera que ha de sustituir definitivamente a la presente ley Jones-Costigan. El tiempo vuela y los congresistas americanos ansían terminar sus trabajos lo más pronto posible para retornar a sus hogares en busca del merecido descanso. En esas circunstancias no es posible esperar que se lancen a la discusión de un proyecto de ley tan complejo como el que nos ocupa, donde quedan afectados tantos intereses, a los cuales naturalmente hay que escuchar.

Pero el Gobierno de Washington está tan interesado como podemos estarlo nosotros, en que el presente status azucarero en los Estados Unidos no sufra tropiezos ni contratiempos durante el período de vacaciones del Congreso, y, a este efecto, según mis observaciones personales, hay razón para esperar que, si no la definitiva ley azucarera, al menos la resolución conjunta sea aprobada en la presente legislatura del Congreso americano. Esta resolución conjunta ha sido redactada precisamente con el fin de cubrir este período provisional, llamándosele el «stop-gap bill», con lo que se quiere indicar su provisionalidad. Por esta resolución conjunta, en el caso de que sea aprobada, se corrigen muchos de los defectos legales de la presente ley Jones-Costigan, y de ese modo se hace menos vulnerable a un ataque ante los tribunales.

Hay un punto en esta resolución conjunta, que ha demorado su presentación al Congreso, y es aquel que se refiere a la distribución del aumento en las cuotas durante el año de 1937 (que es el único que puede cubrir una medida provisional como ésta) en el caso de que el consumo para ese año sea superior a 6.452,000 toneladas cortas, cantidad en que se ha estimado el de 1936. En efecto, los congresistas desean que de ese aumento, el 50 por ciento sea para los productores domésticos (remolacheros y cañeros de la Louisiana y Florida) mientras que el secretario Wallace insiste en que tal aumento, si lo hubiere, sea distribuído a razón del 30 por ciento para dichos productos nacionales y el restante 70 por ciento entre las otras regiones abastecedoras, entre ellas Cuba. La cantidad que esto representa, realmente no tiene gran importancia para Cuba, pero demuestra el espíritu de equidad que reina en todas las decisiones del secretario Wallace.

Tratándose de un año de elecciones, es en sí una labor ímproba la que tiene sobre sus hombros el Gobierno de la Casa Blanca para obtener del Congreso la promulgación de estas leyes de que nos ocupamos. Pero yo tengo plena confianza de que al menos la resolución conjunta será aprobada antes del receso congresional. De ser así, entonces podremos descansar tranquilos, sin temores de un ataque inesperado contra la presente ley Jones-Costigan, mientras esperamos la promulgación de la nueva ley azucarera en la próxima legislatura, ley definitiva y constitucional por sus cuatro costados, la cual nos permitirá disfrutar de varios años más las ventajas del tratado de reciprocidad. Esta ley, tengo entendido, será mucho más completa que la que rige en la actualidad, y, según se me ha informado, contendrá una cláusula concediéndole autorización al secretario de Agricultura para fijarle cuotas de importación a cada una de las marcas o centrales existentes en cada una de las regiones abastecedoras, del mismo modo que se hace ahora con Puerto Rico.

La Habana, mayo 29 de 1936.

CANTARELLI VOLVERA A ACTUAR DESDE EL LUNES EN UN TEATRO HABANERO

Volverá el lunes a actuar Alfredo Cantarelli, el gran mago y telépata que nos visita, en un escenario de la Habana.

Ha escogido el del teatro «Principal de la Comedia» y se propone ofrecer una serie de funciones a precios populares, a fin de que nuestro público todo pueda admirar sus prodigiosas facultades.

La prensa europea y latinoamericana lo recomendaba y sus actuaciones entre nosotros han venido a ser una corroboración de sus aciertos.

Están, pues, los habaneros, de plácemes.

EL PUEBLO DE GASPAR CARECE DE VIGILANCIA

Desde el pueblo de Gaspar se nos informa que sólo cuenta esta localidad con dos vigilantes de policía, los que con frecuencia tienen que salir a entregar citaciones o cumplimentar actos de servicio fuera del pueblo, quedando éste sin un vigilante, para intervenir en cualquier caso que se produzca. Dada la importancia del comercio local, y para garantía del vecindario, nuestro comunicante interesa del caballeroso Jefe de la Policía de Ciego de Avila, que disponga reforzar con un vigilante, el servicio de noche, pues se trata de un buen beneficio y una garantía para todos. Gustosos trasladamos su petición al citado jefe.

Lea ¡ALERTA! al mediodía. Un periódico al alcance de todas las mentes y todos los bolsillos

Un chino enfermo se arrojó desde un balcón a la calle

Sufrió graves heridas, de las que fué curado en Emergencias. Ingresó en el Calixto García

El doctor Dubroc y los alumnos Quintana y Del Pozo, asistieron anoche en el Hospital Municipal, al asiático Francisco Chi, de 54 años de edad y vecino de Zanja 21, segundo piso. Presentaba el asiático Chi, múltiples contusiones diseminadas por el cuerpo y fracturas del femur derecho y radio izquierdo. Su estado fué calificado de grave, ingresando en el Calixto García, para atender a su curación.

Según lo actuado por la policía, el asiático Chi, desde hacía tiempo venía padeciendo de cierta enfermedad, por lo que hastiado de la vida, ideó suicidarse, arrojándose con ese fin esde el balcón de su residencia, produciéndose las heridas que presenta.

Con todo lo actuado se le dió cuenta al juez de guardia.

UNA CALLE DE LA VIBORA CONVERTIDA EN BASURERO

AL INGENIERO JEFE DE LA CIUDAD

Varios vecinos de la calle de San Anastasio, entre San Marianao y Vista Alegre, nos ruegan llamemos la atención del señor Ingeniero Jefe de la Ciudad, de la Secretaría de Obras Públicas, sobre el peligro que ofrecen las basuras de las calles inmediatas, reunidas en el centro de dicha cuadra, en grandes depósitos de lata, desde las siete de la mañana, hasta las cuatro o cinco de la tarde, en que pasa el camión de recogida. Hay en la cuadra muchos niños, y lo mismo estos que las personas mayores, sufren las molestias del enjambre de mocas e insectos que allí se crían y viven de las materias orgánicas en descomposición de las citadas basuras. A lo anti-estético del amontonamiento de basuras, se une la molestia del ruído de los latones rodeando por las aceras y el peligro para la salud pública.

Complaciendo a los vecinos trasladamos su ruego al señor Eduardo Gastón, ingeniero Jefe de la Ciudad.

JUZGASE FRACASADA DE MODO COMPLETO LA IDEA DEL CAMPAMENTO NUDISTA

PINAR DEL RIO, mayo 29. DIARIO. Habana.—La aventura del grupo de nudistas salido de Tampa hace meses y que se proponían establecer una colonia en las islas vírgenes parece haber tenido un desenlace lamentable, ya que hoy partieron en el ferrocarril hacia esa capital la mayoría de los tripulantes de la goleta «Telettwood», o sea cuatro mujeres y tres hombres, quienes se proponían esperar en La Habana al capitán de la goleta, nombrado Addnibad y a un marinero que le acompañan, nombrado míster Ross. Pero he aquí que, arreglados los desperfectos de la embarcación, poco después de hacerse a la mar dichos individuos confrontaron serias adversidades, ya que está encallada en el lugar conocido por «Cabeza Colón», situado a pocas millas del faro de Buena Vista. Los tripulantes fueron salvados por el jefe del puesto naval de Arroyo de Mantua.

El cañonero «Pinar del Río», auxiliado por miembros de infantería de marina, realiza operaciones de salvamento, aunque se cree que serán infrutuosas debido a que hay fuertes brisotes y además la goleta está encallada en los arrecifes.

Los dos tripulantes, así como el cargamento de la embarcación se hallan en Arroyo de Mantua. Se cree que las autoridades y el pueblo lograrán su traslado a la capital, a fin de que se unan a sus compañeros de desventura.— **Guillermo Rodríguez,** corresponsal.

HA CAUSADO HONDA PENA EN LA HABANA LA MUERTE DEL SR. MARTINEZ CANAVA

En su residencia de la finca «La Pepilla», término de Güira de Melena, puso fin a sus días, en la madrugada de ayer, el señor Luis Martínez Cánava, anciano caballero, que gozaba de sólidos prestigios sociales y políticos en dicha municipalidad, de la que fué Alcalde de facto por más de dos años y medio, y en esta capital. La muerte del señor Martínez Cánava ha producido profunda pena a todos los que supieron apreciar sus excepcionales dotes de hombría de bien y de rectitud de principios y de carácter.

El sepelio será en la mañana de hoy, en el comenterio local de la citada población y son miles las personas que se han dado cita para el piadoso acto.

El DIARIO DE LA MARINA expresa, por este medio, su profunda condolencia a los familiares del extinto, y envía su pésame especialmente a sus hijos el doctor Joaquín Martínez Sáenz, ex Secretario de Hacienda, y el ingeniero Luis Martínez Sáenz, alto funcionario de la Secretaría de Obras Públicas.

M.E.C.D. 2016

¡Resfriados! ¡Toses! ¡Anemia Tropical!

Evídetelos todos con la OZOMULSION

Los médicos dicen que la OZOMULSION es la mejor ayuda contra las enfermedades. Es preparada con el mejor Aceite de Hígado de Bacalao de Noruega—que provee la Vitamina "A" que da la salud y es 1200 veces más rica que la leche, y también la tan importante Vitamina "D". La OZOMULSION además contiene los Hipofosfitos de Cal y Soda que producen huesos y dientes más fuertes.

La OZOMULSION *cuesta más prepararla — pero cuesta menos tomarla.*

En todas las farmacias en frascos grandes.

OZOMULSION
Para la salud

Ciencia e invención

(Por The Sciencie News Service)

Se ha inventado un aparato tan sensible al calor, que puede registrar los cambios de temperatura que ocurren en el interior de un capullo de gusano de seda.

*

Los fabricantes de tintas para lanas están empleando en Inglaterra una materia pigmental que acaban de descubrir, de color azul, que se puede utilizar directamente en la lana.

*

Se han inventado alpargatas de goma dotadas de bases de metal, con un aparato succionador, que evita que quien las lleve resbale.

Se ha establecido en Australia un servicio postal aéreo que enlaza las ciudades de Sidney, Canberra, Hobart y Melbourne.

Para mejorar los «strokes» de los golfistas, cierto club ha inventado un aparato que se ajusta a la izquierda para que haga automáticamente los «strokes» maestros.

FARMACIA
DROGUERIA
DE
"JOHNSON"
DE TURNO LOS LUNES
obispo Nº 30 TELEFONO-A-2129.

LA MAYOR
35 EDIFICIOS
700 EMPLEADOS
SARRÁ
DROGUERIA
ABIERTA TODOS LOS DIAS
TODA LA NOCHE LOS MARTES
A-8026 A-3641

FARMACIAS

de turno hoy SABADO

DESDE BAHIA A PASEO DE MARTI (PRADO)

Bernaza (Plácido) 4 esquina a Obispo	M-2142
Leonor Pérez (Paula) No. 53	M-5462
Luz y Compostela A-9330 y	M-5040
Ricla (Muralla) y San Ignacio	M-4710
Paseo de Martí (Prado) 104	M-8883
San Ignacio No. 16 Plaza de la Catedral	M-4266

DE PASEO DE MARTI (PRADO) A F. VARELA (BELASCOAIN)

Ave. de Italia (Galiano) 129	A-2171
Crespo No. 16	M-4664
Esperanza No. 57	M-4024
Finlay (Zanja) No. 115	U-6712
General Aranguren (Campanario) y Condesa	M-4516
General Aranguren (Campanario) y Animas	M-4540
Máximo Gómez (Monte) 128	M-8076
Padre Varela (Belascoain) No. 19 U-6855 y	U-7004
Padre Varela (Belascoain) No. 121	M-4659
Padre Varela (Belascoain) y Nueva del Pilar	M-6657
R. de Labra (Aguila) No. 42	M-4184
R. M. Alonso (Gervasio) y Maloja	M-5545
R. M. de Labra (Aguila) y Alcantarilla	M-4427
Salud y Morúa Delgado (Lealtad)	M-5440
(San José y M. Delgado, (Lealtad)	M-4766
R. Cabrera (Industria) y Zenea	M-4684
Zenea (Neptuno) y Perseverancia	M-6600

DE Fª VARELA (BELASCOAIN) A AVE. DE MENOCAL (INFANTA)

Ave. Menocal (Infanta) No. 99	U-5566
Ave. Menocal (Infanta) y San Rafael	U-6890
Ave. República (San Lázaro) No. 275	U-6822
Ave. de Menocal (Infanta) y Sardiñas	U-3080
Gral. Carrillo (San Rafael) y Aramburo	U6902
General Freyre de Andrade y Jovellar	U-6630
Máximo Gómez (Monte) y Malodero	M-4785
Máximo Gómez (Monte) 404 M-1573 y	M-5371
Oquendo y Sitios U-6405 y	U-5746

VEDADO

Ave. Wilson (Línea o 3) 20	F-6224
Ave. Wilson (Línea o 3) 156	F-4046
Quinta No. 40	F-5872
12 y 21	F-6172
23 entre 2 y 4	F-6136
26 entre 27 y 29	F-6164
Zapata entre A y BF-6065 y	F-6088
23 esquina a I	F-6111

VIBORA

10 de Octubre y Estrada Palma I-7715 y	I-7756
10 de Octubre y Ave. Acosta I-3555 e	I-7260
Dolores y 15 (Lawton	X-2058
Santa Catalina No. 61	X-2317

JESUS DEL MONTE Y S. SUAREZ

10 de Octubre (J.Z del Monte) No. 130	M-5303
10 de Octubre (J. del Monte) No. 267	I-7795
10 de Octubre (J. del Monte) y Princesa I-6492 e	I4444
J. B. Zayas y Laeret I-6767 y	I-7777
Juan Delgado y Libertad	I-3635

LUYANO

Caserío de Luyanó (Serafín Romeu	M. F. de Castro (Luyanó) 121 I-7452

CERRO

Agua Dulce No. 10	
Calzada del Cerro No. 815	I-7272
Calzada del Cerro No. 891	I-7942
Florencia y San Quintín	I-7483
Moreno 40 B	I-7410

NOTA.—Este grupo deberá prestar servicio público todo el día y toda la noche de los domingos siguientes: Enero 12, Febrero 2?. Abril 5, Mayo 17, Junio 28, Agosto 9, Septiembre 20, Noviembre 1 y Diciembre 11.

HABANERAS

LA MODA ACTUAL

LA MODA EN HOLLYWOOD

Sigue en gran boga el algodón Cinelandia que se emplea tanto para los vestidos de día como en los de noche. He aquí a la famosa bailarina Dixie Dúnbar luciendo un discreto conjunto destinado a la playa y al deporte. La blusa está formada por pañuelos grandes de algodón verde con dibujos blancos, llevando la chaqueta y la falda blanca, sin adorno alguno.

DE GRAN INTERES

Hacemos llegar a los antiguos alumnos de la meritísima educadora Ritica Machín, que estableció su plantel de enseñanza en Sagua la Grande con el nombre de **El Sagrado Corazón** desde el año 1889, que se le prepara un homenaje para ofrecerle las muestras de gratitud y cariño a que se hizo tan acreedora.

A todos los alumnos les pedimos su concurso y por éste medio las citamos para que a la mayor brevedad se pongan en contacto con el Comité organizador formado por las señoritas Rosa García Beltrán, Esperanza Alfert y Rosa Martell, llamando a los teléfonos FO 3467 y F 3592.

TELAS DE VERANO

Para los **sport** pasivos se llevan los **suits** de corte impecable y si se va con un vestido, este ha de ser de líneas sencillas. Cuando se habla de **sport**, se dice almuerzos en los restaurants o paseos al campo o cualquier lugar donde puede irse casualmente.

Las mujeres experimentan una rara sensación de satisfacción al pasar la mano sobre las telas suaves, pero ahora es mayor ese placer puesto que los nuevos tejidos tienen una apariencia tan agradable que incita. La alpaca de seda, rayón o acetate es de un acabado tan liso y fresco como un bloque de hielo pudiendo dobiarse, prestándose mucho para hacer los pliegues rectos que tanto se usan.

De esta tela es necesario tener, por lo menos un vestido, para estar dentro de la moda, también se hacen con ella abrigos, pajamas, falda **culotte, shorts** y **suits** de calle, prestándose para una gran variedad de usos. Esta tela nueva, que según los fabricantes lleva distintos nombres, hizo furor en los lugares elegantes, siendo la preferida en California y que según parece lo hará también en el Norte y Este de los Estados Unidos.

Con un suspiro de alivio miraremos nuestros trajes de holán o waran dol, si es que hemos comprado las nuevas telas que no se arrugan, regocijándonos con el crepé holán de tejido precioso que es suave, ligero y fresco a la vez. También hay otra tela de hilo escocesa, muy parecida al **marquisette**, que tiene una caida perfecta y está fabricada en colores preciosos. Las telas de este verano son verdaderamente prácticas sirviendo para cualquier clase de trajes que se quiera hacer, desde un traje de baño hasta el de baile más elegante. El **challés**, por ejemplo se verá mucho en las playas y salones elegantes, usándose lo mismo para **sport**, siendo una tela fina y transparente, aunque tiene algo de lana, siendo los más lindos los que tienen ramitos estampados sobre un fondo verde, rojo, blanco, azul y negro.

LAS TELAS DE MODA

Por los modelos que hemos visto de las grandes casas se desprende que las telas de obras serán las más aceptadas y solicitadas este verano.

Entre los colores más favorecidos aparecen los azules en primer término para los trajes de calle y tarde así como los verdes, rojos y morados y para la noche el blanco se ve con preferencia con abundancia de estilos Imperio.

La Elegante de Galiano 64 acaba de recibir los más finos ejemplares de estas telas nuevas que son las mismas vistas en las colecciones de **Vionnet, Lelong, Piquet** y otras.

DELICIOSOS PRODUCTOS

Cuando se desee algo muy selecto dentro de la confitería fina, hágase una visita a **El Moderno Cubano** que está unido a la conocida **Casa Potín**, en O Reilly 37 y se podrá apreciar los bombones, almendras confitadas, frutas abrillantadas y todo lo que hay de exquisito dentro de los productos de dulcería.

El Moderno Cubano tiene en Cuba la agencia de los famosos bombones **Cadbuy y Maillard**, tan conocidos en todo el mundo, vendiéndose en estuches finos y por libras muy propios para regalos.

LA VIRGEN MARIA

En sus ojos bellos de un azul profundo,
tejen las quimeras nostalgias y penas,
el duelo de un Hijo salva este mundo,
y expone su vida por vidas ajenas.

Pupilas de ensueño que embriagan su alma,
del trágico emblema de la cruz divina,
presintiendo acaso la gloria sin palma,
del manso cordero que el hombre asesina!

Y hoy tiene en los templos dorados altares,
y cántigas dulces y ofrendas piadosas,
la preclara virgen de rostro hechicero.

Y en tierras distantes que apartan los mares,
tristes peregrinos sus huellas gloriosas,
buscan entre el polvo del vago sendero!

Aurelio I. PEREZ.

MENU DEL DIA

Almuerzo	Comida
Cantaloup	Grape fruit
Huevos empanados	Sopa a la Reina
Ternera en salsa. Arroz	Croquetas de pescado
Ensalada de habichuelas	Falomitas en salsa. Ensalada
Torta de manzanas	Bien me sabes

RECETAS DE COCINA
Majarete

Se rallan doce mazorcas de maíz que no sea muy tierno se cuela por un colador chino agregándole una libra de azúcar blanca y un litro de leche con unos pedacitos de canela. Se pone todo al fuego lento con una cucharada de mantequilla, revolviéndolo sin cesar con una paleta de madera hasta que se espese. Se coloca en una fuente honda y cuando esté frío se pone en la nevera, espolvoreándolo con canela molida.

M. R. de FONTANILLS.

Dr. M. COSTALES LATATU
GINECOLOGIA—CIRUGIA ABDOMINAL
DIAGNOSTICO: $10.00.
PRADO 98. M-3472 F-4806

Anúnciese y suscríbase en el DIARIO DE LA MARINA

PRECIO ESPECIAL
PARA ESTA FAMOSA
PLANCHA ELECTRICA
Hotpoint

UNA OFERTA IDEAL
para toda ama de casa. Sustituya ahora su antigua plancha por esta flamante y moderna "HOTPOINT" fabricada por General Electric.

¡COMPRELA HOY!
Sólo este mes estará en vigor tan reducido precio.

RAPIDEZ LIMPIEZA

Cía. Cubana de Electricidad
A las Ordenes del Público

SEGURIDAD SENCILLEZ

Fechas y aniversarios

- El día 30 de mayo de 1431 fué quemada en la hoguera de Roen, Juana de Arco.
- Este día y mes de 1640 murió en Amberes, Rubens, el famoso pintor.
- En este día y mes del año 1778 murió Voltaire.
- El día 29 de mayo de 1744 murió en Twickenham el Papa Alejandro.
- Este día y mes de 1494 Colón emprendió el tercer viaje, saliendo de San Lúcar de Barrameda.

asistir a la misa de comunión, recibiendo el Sacramento.

El templo lucirá una preciosa decoración floral.

GUSTAVO JOSE.—El nuevo cristiano.

En la Iglesia Parroquial del Vedado, recibió las sagradas aguas, el pasado día nueve de mayo, el gentil caballerito, que es hijo único de los jóvenes y distinguidos esposos Gustavo Valdés Cartaya y Rosita Leal y Diez-Argüelles.

Apadrinaron a Gustavo José Gregorio, que fueron los nombres que se le impusieron en Pila, sus primos Ana María Edelmann y Leal y Ulises Valdés y Llansó.

Como souvenir de ese acto han repartido entre sus amistades, los simpáticos castellanos de «Laberinto», la gran finca de los señores de Valdés, unos elegantísimos pergaminos, uno de los cuales llega a mi mesa gentilmente.

NATALICIO.—De una linda flor. Cumple hoy sus diez y siete años y lo festejará en la intimidad del grupo de sus amiguitas, la graciosa y bella señorita Mireille Fernández Castelló, la sobrina de la predilección de un compañero tan querido como Juan Castelló Montenegro, que pertenece al staff de esta centenaria publicación.

De abolengo matancero la ideal Mireille, se aunan en ella, para hacerla más atractiva y más encantadora, a la belleza del rostro y a la fragancia de la juventud, una educación y una cultura, que se completan en ella, con el genio y el talento, que es como patrimonio del segundo de sus apellidos.

Para Mireille en esta fecha grata para ella, van los saludos y las felicitaciones del cronista y del amigo.

Felicidades, ravisant.

LEONOR BARRAQUE.—En el Liceo.

Para el martes de la semana entrante tiene anunciada en la sala azul y oro de nuestro legendario club, una interesantísima conferencia, la culta escritora que en las páginas de «Carteles» y otras importantes revistas tanto nos delita con su amenísima colaboración.

«La belleza como factor de dichas» es el lema que desarrollará en esa noche del día dos, en los salones de la sociedad matancera, la que como embajadora de la firma «Max Factor», hablará a nuestras mujeres de lo que a ni a una sola de las descendientes de «Eva», deja de interesar en la existencia.

Los secretos para conservar la juventud, los medios para alejar la vejez, y los mil recursos que para ello, ofrece Max Factor al bello sexo, tendrán en Leonor Barraqué, intérprete fidelísima.

Los señores de Fernández, propietarios de ese gran establecimiento de la calle de Milanés y Jovellanos, «La Isla de Cuba», hacen saber a todas las damas matanceras, que Leonor Barraqué dará consultas a cuantas lo soliciten lunes, martes y miércoles, de cuatro a seis de la tarde y de diez a doce de la mañana, allí mismo.

EL PROXIMO LUNES.—Inauguración de una Colonia.

Me refiero a la que queda instalada desde ese día en el magnífico edificio construído en las Alturas de Simpson, contiguo al Hospital de Homicultura.

Así me lo participa el Dr. Elio Leiva, Director de dicho Centro.

La inauguración oficial de dicha Colonia será a fines de junio o principios de julio, viniendo para ese entonces, con altas autoridades de la República, la excelsa dama Carmela Ledón de Mendieta, a cuyas gestiones se debe la instalación en toda la República de estos utilísimos establecimientos para la niñez desvalida.

EVARISTO COTILLA.—Presidente del Rotary.

En las elecciones llevadas a cabo el jueves último en la sesión del Club Rotario, obtuvo mayoría de votos, para presidir la institución en su Chapter matancero, el prestigioso industrial de esta plaza Sr. Evaristo Cotilla.

Hombre de reconocidos entusiasmos, de laboriosidad bien probada, de simpatías y afectos que son muchos en nuestros círculos sociales, su designación ha sido recibida con agrado.

Viejo rotario, aunque personalidad de las más jóvenes del Club, su militancia entre los hombres de la rueda dentada, data casi desde el inicio en Matanzas del rotarismo.

Daré mañana completa la relación de los señores que con Cotilla fueron electos para regir el Club en el período de 1936-1937.

LUZ LOPEZ.—De días, ayer.

Un imperdonable lapsus dejó sin mi saludo a quien tiene entre mis afectos tan principalísimo sitio.

Aparte mi admiración por la señorita López, y mi sincera y grande amistad, tiene Luz la más radiante quizás que hoy florece en nuestros salones, la predilección del cronista, porque a su gracia y a su belleza, se suman su cultura nada común, su distinción innata y el refinamiento que sus viajes y su estancia en el extranjero le han dado, para completarla como una de las más adorables criaturas que alternan en nuestros más exclusivos círculos.

Halagadísima en extremo, congratulada por sus amistades todas, fué el día de ayer para Luz López, de reiteradas pruebas de afecto y simpatías.

Entre éstas, faltó, lo repito, por imperdonable lapsus, la del cronista.

Y heme aquí hoy, como se adora a María ante su altar, rindiendo a mi devoción.

EN SAUTO.—El programa de hoy. «Vidas rotas», «El forastero» y «La explosión fatal», son las films que figuran en el programa de hoy, en el magno coliseo de la Plazuela de Estrada Palma.

Se proyectarán esas hermosas cintas en las tandas del mediodía y de la noche, pues como sábado, ofrecen los hermanos Velasco, su acostumbrada matinée.

Para mañana domingo: «El enemigo del hombre», que es la historia de Luis Pasteur.

Y para mañana, también, «Un extranjero entre nosotros» con Buster Keaton e Hilda Moreno.

LA ULTIMA NOTA.—Para decir que llega el lunes a la Habana, a bordo del «Quirigua», el distinguido joven Alfredo Heydrich y García, que acaba de graduarse en los Estados Unidos, donde ha cursado sus estudios.

Por adelantado mi bienvenida al simpático Fredy.

Manolo JARQUIN.

CRUCIGRAMAS

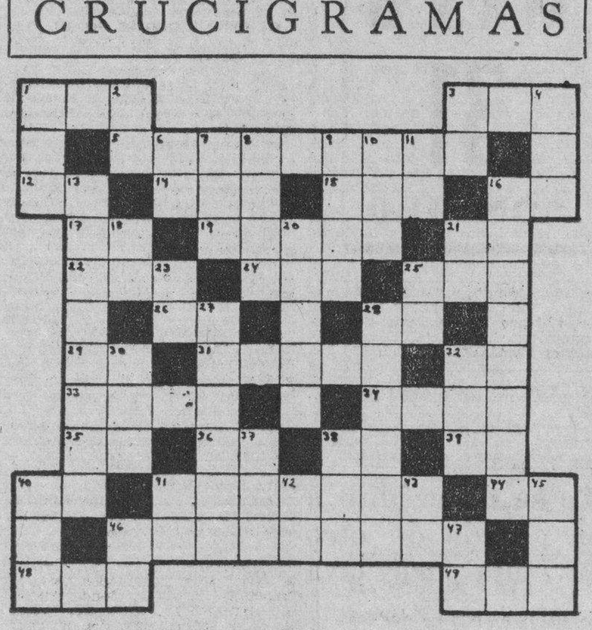

HORIZONTALES

1.—Ciudad de la Indochina francesa, capital del Anam.
3.—Pimiento.
5.—Provincia de España.
12.—Símbolo del antimonio.
14.—Señor (en inglés).
15.—Llamada de auxilio.
16.—Interjección.
17.—Prefijo inseparable.
19.—Persona que ha perdido el juicio.
21.—Diptongo.
22.—Artículo (pl.)
25.—Río de la América Meridional.
24.—Epoca.
26.—Interjección.
28.—Cloro.
29.—Negación.
31.—Instrumento que se arroja al mar para asegurar el barco.
32.—Apócope de adjetivo posesivo.
33.—Remar hacia atrás.
34.—Rasar.
35.—Marchar.
36.—Artículo.
38.—Ello (en inglés).
39.—Conjunción.
40.—Sobre (en inglés).
41.—El que desafía.
44.—Antes meridiano.
46.—Pequeño crustáceo (pl.)
48.—Volcán en la isla de Mindanao (Filipinas).
49.—Río de Galicia.

VERTICALES

1.—Célebre heresiarca checo que fué quemado vivo.
2.—Existe.
3.—Río de Suiza.
4.—Rey de Wessex en la heptarquía sajona, desde 689 a 726.
6.—Naipe.
7.—Embrollo.
8.—Interjección.
9.—Cuerno.
10.—Patriarca hebreo, hijo de Lamec.
11.—Símbolo del cesio.
13.—Volante para sellar moneda.
16.—Emisión de orina colorada de azul.
18.—Símbolo del bario.
20.—Palma de Filipinas.
21.—Associated Press.
23.—Sociedad Anónima.
25.—Contracción.
27.—Ciudad de Holanda.
28.—Hoja de pasta de trapo, papel viejo y otras materias.
30.—Escuchar.
32.—Planta purgante.
37.—Amarra.
38.—Marchado.
40.—Ansar.
41.—Dios del Sol.
42.—Terminación de infinitivo.
43.—Nota musical.
45.—Rey de los suevos, hijo y sucesor de Teodomiro.
46.—Cierta hiedra de la China.
47.—Seguro servidor.

Solución al crucigrama anterior

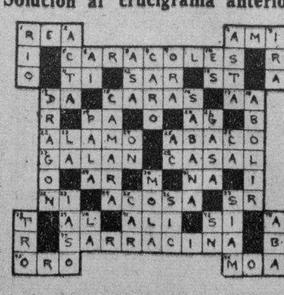

MATANCERAS

UN SOL DE MAYO.—En magnífica alborada.

Asoma hoy así, a las columnas de estas «Matanceras», la figura de romántica idealidad, de la señorita Emelita Gutiérrez Gallardo.

Festeja su natalicio en esta fecha, que es la de la penúltima aurora, del mes en que se reverencia a María.

Y como adorable hija de Mayo, tiene con toda la fragancia de su perfume, toda la lozanía de su aroma.

El lirio le dió su esbeltez, la camelia, la tersura de su raso, y tiene de lia la tersura de su raso, y tiene de como tiene de la rosa su deslumbrante arrogancia.

Para festejar los días de la gentilísima Emelita, ofrecerán esta noche sus padres, una fiesta, que aunque anunciada con carácter íntimo ha de traducirse en brillante acontecimiento social.

Todo hace que así se vaticine, porque para deleite de cuantos acudan hoy a aquella señorial mansión de la calle de Milanés treinta y ocho, nada se ha escatimado y a todo se ha recurrido.

Reinará el baile como primer incentivo de la fiesta.

Habrá mesas de bridge para los amantes del juego.

Y la esplendidez característica de los esposos Gutiérrez-Migoya, se traducirá en derroche y en rumbo, en el esplendidísimo buffet que ha de ofrecerse a la concurrencia.

Funcionará durante toda la noche un improvisado bar, en el lindo patio de la hermosa casa.

Y habrá, además, números de canto, para regalo de los espíritus selectos.

De esa fiesta levantaré acta el lunes.

A ello me obligo.

SAN FERNANDO.—La festividad del día.

Sea mi primer saludo para el preeminente hombre de letras Fernando Lles y Berdayes, que hoy celebra su onomástico.

Secretario del Casino Español, Secretario también de nuestra primera autoridad municipal, es ese poeta y ensayista de reputación tan sólida, uno de los valores intelectuales mas intrínsecos de la Atenas.

Fernando Esttido, político de bien arraigadas simpatías y hombre de un corazón de oro, cuyas bondades lo han hecho figurar en casi todas nuestras instituciones benéficas, a las que está ligado, por labores que se han traducido en constantes mejoras para éstas.

El Dr. Fernando Pagés y Cántón, joven médico, que pertenece al Instituto de Homicultura, y que se destaca con propia personalidad, por sus repetidos éxitos en el campo de la obstetricia.

Fernando Loredo, Fernando de Sandoval y Fernando Artamendi.

Un ausente al que se recuerda siempre en esta sociedad con grandísimo afecto, Fernando J. Cancio, y su hijo Fernandito Cancio Rubio, para los que deseo todo género de venturas.

Fernando Plazaola y Cotilla, ex Director de Sanidad y Beneficencia.

Fernandito Scull y Fernando Vega, a los que felicito cordialmente.

Y Fernanda Gil de Avalle de Salas, bella y gentilísima dama, que es esposa de uno de los dueños de ese popular establecimiento de la calle de Obispo, «La Sección X».

Tengan todos un feliz día.

EL FESTIVAL DEL 14.—En el Vacation Camp.

Una comisión integrada por las señoritas Babyta y Estela Zapico, Norma y Fredesvinda Saavedra, Angelina González y Carmita Moro, ha sido designada por el profesorado de la Academia Arturo Echemendía, para la venta de papeletas, para las grandes fiestas que el segundo domingo de junio—el día catorce—tendrá por marco aquella hermosísima Quinta de Tamargo, donde ha quedado instalada la Colonia de Vacaciones del acreditado plantel.

La señora de Miguel Bretos, Consuelo García, la misma que dirigió con tantísimo acierto la Verbena del Parque de la Libertad, ha aceptado también la dirección de este festival, que está llamado a lucimiento y brillantez los mayores.

Ya en otra ocasión he dicho cuánto atractivo y cuánto aliciente encontrará allí la juventud y me propongo en la semana próxima ofrecer el programa completo de todos los actos deportivos y sociales que lo integran.

EN EL CARMELO.—Los cultos a María.

Se inician esta noche con la gran Salve a toda Orquesta, continuándose mañana, domingo, con la Misa de Comunión general, y por la tarde, el ofrecimiento de flores a la Virgen por la Asociación de Hijas de María y Teresa de Jesús.

En esa última parte del programa, la del ofrecimiento de flores a la Reina de los Cielos, vestirán de blanco todas las ofertantes, llevando la insignia de la congregación.

El Reverendo Padre José Luis, nos ruega digamos una vez más que para tomar parte en los cultos de la tarde, deberán las Hijas de María

M.E.C.D. 2016

EL CUENTO DE HOY

POR LA VENTANA

EN el cuarto de siglo que vivían juntas la señorita Colomba y Englantina, se habían distribuído amigablemente todos los papeles. La señorita Colomba mandaba y Englantina desobedecía.

Hay que precisar que fué Colomba la que había entrado a servir a Englantina Orval cuando ésta renunció definitivamente a encontrar un marido y se retiró a Chateauroux para cultivar sus manías de solterona.

La señorita Orval, larga y seca, tenía todo el aspecto de una mujer imperiosa. Colombia, pequeña y redonda, no ofrecía resistencia a nada. Escuchaba las órdenes o los sermones con una insolencia o una diplomacia desesperantes, pero no tenía en cuenta nada de lo que le decían.

Compraba en el mercado exactamente lo contrario de lo que le encargaban; hacía los pasteles cuando se había convenido en ir a la cueva para guardar las botellas de vino. Claro que todo esto no ocurría sin lloros y rechinamientos de dientes. A lo sumo cada ocho días, una escena de estas estallaba. Colomba enseñaba los puños, encarándose con los plafones de la luz, se desataba el traje, y Englantina, en estos casos, se dejaba caer atacada de un soponcio, sobre un canapé.

—Esta criatura me matará. ¿Qué he podido hacer yo. Dios mío, para vivir con una criatura semejante? ¡Sí, Colomba, usted es un demonio, un monstruo, una asesina! Ha jurado acabar conmigo. Pero, no se preocupe: dentro de seis meses estará ya libre de mí.

Tales argumentos, en rigor, desencadenaban los lloros y la depresión.

Las querellas habían llegado a ser tan necesarias, que no salían apenas de casa. Una taza de chocolate demasiado espeso, un pañuelo perdido, podían provocar la debacle y, en el mejor de los casos, ocupar todo el día en disputas y una semana de rencores. Se había establecido una especie de rito mensual; era, para la noble señorita, anunciar que iba a vender la casa e ingresar en un convento. Su fiel criada le decía entonces que abandonar unos muebles buenos, un decorado lleno de recuerdos de familia, era un pecado verdadero. En este momento, la patrona exigía promesas de obediencia y la otra, promesas de mejor trato. Se reconciliaban con sendos abrazos, y hasta el otro mes.

Pero un bello día de verano la situación empeoró. La señorita Orval decidió ir a hacer unas visitas.

—Si la señorita sale, he de recordarle que las señoras de Chesnau han de venir por la limosna para los huérfanos chinos. ¿Y qué les diré yo?

—Pues, les dará dos francos e inscribirá mi nombre en la lista.

—¡Ya está! Se los daré como si fueran unos mendigos. Y dirán por todas partes que no se las ha querido recibir.

—Claro; si no estoy...

—Exactamente: la señorita parecerá que les ha huído, que se ha marchado expresamente.

—¡Cállate! Salgo porque ya estoy arreglada. Y durante mi ausencia, haz...

—No, señorita; no haré... Limpiaré el salón...

¡Oh, estupor! La señorita Orval halló la idea excelente.

—Bien, hija—contestó—; te autorizo, ya que eso te gusta. (Pero en este preciso momento Colomba sintió que se desvanecían sus deseos de limpiar el salón). Volveré a las cinco. Quiero que los vidrios estén bien limpios. Meta mano a todo eso. ¡Hasta la vista, mi pequeña!

«Mi pequeña»—esta fué la última injuria.

Colomba permaneció sola. Al pasar por el salón vió los vidrios; estaban bastante turbios.

Limpió un poco los cristales con agua jabonosa; después con alcohol, secándolos después con una tela de lino. El jardín se veía allí, al alcance de la mano.

Colomba se felicitó, pero pensando en la satisfacción de su patrona, se enfureció. Hizo un gesto brusco y ¡pum!: el cristal de la izquierda se rompió. Afortunadamente su puño, envuelto en la tela, no se hirió.

—¡Bendito Dios!—gritó un poco aterrorizada.

Pensó inmediatamente en acusar a la señorita del accidente: aquella idea de hacer limpiar los cristales, qué podían esperar...

Monologando recogió los vidrios rotos y después —¡idea diabólica!— pegó el vidrio que, afortunadamente, cayó en dos grandes pedazos. Después retrocedió, echando una mirada de satisfacción.

—Estará contenta —murmuró—; ella, que gusta tanto de los vidrios limpidos, como dice. Y están bien limpidos, ese particularmente, no hay duda. ¡Limpido, ya lo creo!

La señorita Orval regresó a las cinco.

—Las ventanas del salón, ¿están limpias?

Un gruñido le contestó:

—¿Límpidas? ¿No se dice así?

Siguiendo a la criada, la señorita Englantina empezó la inspección y gritó:

—¿Límpido? Seguramente, sólo has pasado un trapito. ¡Ahí se ve aún el polvo!

Colomba, intimidada, se atrevió a decir:

—¡Bondad divina! ¿Qué es lo que escucho?

—Lo que oyes. Mira: el vidrio de la izquierda no puede estar peor.

Entonces Colomba sintió como una ola que le subió al cerebro, como ocurre en los crímenes. Gritó de una manera salvaje y se precipitó. Sí; saltó a través del vidrio hacia el vacío, hacia el horizonte puro.

Englantina cayó en la silla medio desvanecida.

Hay que advertir que la ventana estaba poco menos de medio metro sobre el jardín: había un parterre blando donde cayó. La fiel sirvienta volvió por el corredor y tuvo que auxiliar a su patrona, que aún no se rehacía de la humillación y la rabia de haber perdido un cristal, sin poder protestar.

Tuvo que acostarse, tomar camomilla con flor de naranjo, en vez de tilo con ron, que es lo que había pedido. Pero Colomba le llevó luego el ron y el tilo, y se tomó ambos, porque tuvo esta vez remordimientos.

André THERIVE.

MUSICA Y MUSICOS

EN EL CONSERVATORIO FALCON.—El maestro Alberto Falcón ha combinado una audición para presentar a un grupo de sus alumnos en la tarde de hoy, a las 5 y media, en la sala Falcón, situada en el propio conservatorio, San Miguel 92.

El programa completo es el siguiente:

1), Nereida Ortega en «Spinning Song», de Elimenreich; 2), Vilma León, en «Valz», de Nurenberg; 3), Belén Ortega, en «Romanza», de Dusek; 4), Olga González, en «Paquerette», de Streabog; 5), Silvia Spinach, en «Vals», de Berg; 6), Martha Sierra, en «Serenata», de «Streabog; 7), Esther Espinosa Díaz, en «Melodía», de Behr; 8), Elvira Iglesias, en «Aragonaise», de Massenet; 9), Giraldo León Marín (violín), en «Melodía» y «Cabaleta», de Dambé; 10), Elsi Triay, en «Vals», de Streabog; 11), Alicia Vega Roca, en «Allegro», de Beethoven; 12), Melfi Aguiar, en «Pieza», de Streabog; 13), Rosa Weinberg, en «Danza», de Grieg; 14), Coralia Rodríguez, en «Minuetto», de Beethoven; 15), César Martínez (violín), en «Passepied», de Chaminade; 16), Hortensia Casanovas Aedo, en «Sonatina», de Beethoven; 17), Graziella Macías Rodelgo, en «Idilio», de Lack; 18), Adolfo Fernández, en «Vals», de Durand; 19), Armando Vega Roca, en «Minuettos», de Mozart; 20), Olga Calafell, en «Vals», de Chopin; 21), Ana María Alisse, en «Vals», de Moszkowski; 22), Carlos Kian (violín), en «Rondino» de Beethoven; 23), Hiram León Marín, en «Rondó caprichoso», de Mendelssohn.

CONSERVATORIO ORBON.—Mañana, domingo, a las tres de la tarde, se efectúa un concierto escolar en el conservatorio que dirige acertadamente el maestro Benjamín Orbón. Los alumnos que tomarán parte en esta audición pertenecen a las clases elemental y superior.

En el programa figuran números de piano, violín y un conjunto de mandolinas y guitarras dirigido por el profesor Rodríguez Carballés.

DANZA EN EL «PRINCIPAL DE LA COMEDIA».—Aproxímase el recital de danza en el que presentará Fernán Flor a sus discípulas, el viernes 5 del próximo junio, en el Principal de la Comedia, a las 5 y media de la tarde.

En el programa figuran el lindísimo «Vals Azul» de la ópera «Lola Cruz», de Ernesto Lecuona, que bailarán Rosita Blanco Herrera, Nelly Larrea, Silvia Medina, Josefina Bonich, Gloria Naya, Ernestina Castro, Cedalia Castaño, Martha Zúñiga, Olga Demestre y Rachel Latour. De solista actuará Kiki Skirving. Los trajes para este bailable han sido diseñados y ejecutados por el conocido dibujante Rogelio Dalmau. Y también ha diseñado Dalmau los que usa Rosita Blanco Herrera en la «Gavota» de «Mignón»; el de La Rosa, de Monadita Berndes, y el de 1830 con que bailará Lilla Estrugo un vals de Chopin.

Luis Borbolla tiene a su cargo la dirección de una numerosa orquesta que acompañará los distintos números del programa.

Se venden rápidamente las localidades que quedan. Hay mucho entusiasmo para asistir a esta fiesta de arte.

PROXIMOS CONCIERTOS.—Sábado, 6 de junio, 5.30 p. m. Sala Falcón. Carmelina Delfín y Sarita Jústiz, con la cooperación de Edelmira de Zayas, Asunción García, René Cabeza y Rey de la Torre.

—Sábado, 6 de junio, 5.30 p. m. Sala Espadero. Antiguos Alumnos de Blanck. Recital a dos pianos por las señoritas Josefina y Loló Menocal.

—Domingo, 7 de junio, 10 a. m. Teatro «Prado». Recital de piano por la señorita Hortensia Navarro. Programa clásico y cubano. Muy interesante.

—Domingo, 7 de junio, 10 a. m. Teatro «Alkázar». Concierto de obras de Pedro Luis Santos Carbó, con la cooperación de una orquesta de 40 profesores y de la aplaudida Rita Montaner.

—Miércoles, 10 de junio, 5.30 p. m. Sala Falcón. Recital de arpa, que ofrece Margarita Montero con un interesante programa.

—Domingo, 14 de junio, 10 a. m. Teatro «Principal de la Comedia». Orquesta «da Camera». Solista, Helen Thompson, alumna distinguida del Conservatorio Internacional.

N. B.

UN PASO SUPERIOR. — El Distrito de Oriente remitió a Obras Públicas, el expediente relativo a la construcción de un paso superior, en «América», kilómetro 893 de la carretera central.

PROYECTADO TERMINADO. — Terminado el proyecto de reparación de la carretera de Tapaste a Loma de Tierra, ha ingresado entre los pendientes de crédito, que son numerosos.

Baranda y Rego

SAN RAFAEL 3 y 5

HOY

VENTA REALIZACION

Sombreros

de gran Novedad para este Verano

a $ 1.00, $ 1.45 y $ 1.95

Baranda y Rego

SAN RAFAEL 3 y 5 - al lado del Ten Cent -

GRAN FESTIVAL del "Jabón Candado" en la Habana

MAYO 31 DOMINGO

Con motivo de la celebración del Sorteo Final Extraordinario del NOVENO COLOSAL CONCURSO «JABON CANDADO», en cuyo sorteo se distribuyen 6,000 premios de una hoja de billete y 4 premios mayores de $4,000,00 cada uno (400 billetes enteros)

El acto del Sorteo será amenizado por un sinnúmero de fiestas populares con atractivos para todo el público.

TODO GRATIS

EL NOVENO COLOSAL CONCURSO «JABON CANDADO» termina con este Sorteo Extraordinario... pero siga guardando los cupones, candaditos, etiquetas, etc., para que tome parte en el nuevo plan de terminales del «JABON CANDADO» que presentaremos en el mes de Junio, en su «CONCURSO DEL MILLON».

Busque en este mismo periódico la semana próxima las Bases del nuevo y sensacional plan del «CONCURSO DEL MILLON»... Todos los meses: más de 50,000 premios importantes... 10 premios mayores... y un premio excepcional de:

$4.000,00

SORTEOS SEMANALES por la LOTERIA NACIONAL

ASISTA a los festejos que tendrán lugar en el Club Deportivo del JABON CANDADO, sito en Buenos Aires y Durege, desde las 8 a. m.

Al mismo tiempo que se celebra el sorteo en la HABANA se verifican también en las Ciudades de PINAR DEL RIO, SANTA CLARA, y HOLGUIN. En cada uno de estos cuatro lugares se sortearán 1.500 premios de una hoja entera de billete y un premio extra de

$4.000,00

(Oiga el sorteo por las Estaciones COCO de onda corta en 6010 Kc., o por la CMBZ de onda larga en 1000 Kc.)

CRONICA HABANERA

CUMPLEAÑOS

Flora María Lamar y Sánchez, una de las señoritas que más se destacan en nuestro mundo elegante por su exquisita belleza, elegancia y distinción, celebra en la fecha del día su cumpleaños. Tendrá, con tal motivo, toda clase de halagos y congratulaciones.

SAN FERNANDO

Gran festividad celebra hoy la Iglesia Católica: San Fernando.

Está de días y nos complacemos en enviarle nuestro primer saludo, una dama de nuestra mejor sociedad, que ocupa destacada posición: Nandita Sanguily, la gentil e interesante esposa del doctor Rafael Nogueira, el ilustre cirujano que es gloria de Cuba.

La distinguida dama embarcará hoy para Miami, a reunirse con sus familiares.

También celebran su santo, las señoras Fernando Fueyo de Torroella, Lilia Ballenilla de Llovet, Fernanda Bridat de Sabí, y las señoritas Lydia Miniño Tosal y Nenadita Folchs y Mencía, tan encantadora.

Asimismo son los días de este grupo de caballeros.

Entre los abogados:

El doctor Fernando Ortiz, jurista de altos prestigios y una de las más grandes mentalidades de Cuba.

El doctor Fernando Barrueco, distinguido abogado, y su hijo el joven y culto letrado Fernandito Barrueco y Usabiaga.

El doctor Fernando G. de Mendoza, que goza de muchas relaciones en nuestros círculos sociales, donde es tan estimado.

Los doctores Fernando Pella, Fernando Vidal, Fernando Martínez Zaldo, Fernando G. Carratalá, Fernando Suárez.

El doctor Fernando Sirgo, jefe de Despacho del Senado.

El doctor Fernando González Veranes y su hijo del mismo nombre.

Y el doctor Fernando Zayas y O'Farrill.

Los médicos:

El doctor Fernando Méndez Capote, ex secretario de Sanidad.

El doctor Fernando Rensolí y su hijo, el joven doctor Fernando Rensolí y Cancio Bello.

Los doctores Fernando Llano, Fernando Ball Llovera, Fernando Milanés, Fernando Plazaola, Fernando Aníbal Zayas y Fernando Franca y Regueyra.

El doctor Fernando José del Pino y Trujillo.

Y un joven y estudioso galeno, el doctor Fernando López Fernández.

También está de días su gracioso hijo Fernandito López y Rodríguez.

El doctor Fernando Valverde, conocido odontólogo.

Tres distinguidos clubmans y estimados amigos: Fernandito Scull, que goza de gran popularidad; Fernando Mesa, muy querido en nuestros círculos sociales, y Fernando Larcada, miembro de los más prestigiosos de la directiva del Habana Yacht Club.

Un conocido caballero, Fernando de Cárdenas, comerciante en tabaco, y su hijo, el joven y estimado amigo Fernando de Cárdenas Porto.

Fernando Cancio, distinguido clubman, y su hijo, nuestro querido amigo Fernando Cancio.

Fernando Santamarina, Fernando Sotolongo, Fernando Palicio, Fernando G. Comas, Fernando Sánchez Zayas, Fernando Fernández Areces, Fernando Jiménez Saladrigas, Fernando Poll.

Fernando Vidal y Barreras, Fernando O'Reilly, Fernando Fueyo.

Fernando Ovies.

Fernando Cervantes y su hijo el simpático joven Cuco Cervantes y Ramos.

Fernando R. de Castro, joven y distinguido ingeniero y miembro muy entusiasta de la directiva del Vedado Tennis Club.

Fernando Brú, Fernando Díaz de la Rionda, Fernando Rodríguez Sigler, Fernando Bosch, Fernando Vega, Fernando Menéndez.

Fernando Bonet.

Fernando Castro, hermano del subsecretario de Agricultura.

Fernando Pando, Fernando Sotolongo, Fernando Mas y Portuondo, Fernando Rams y el simpático Fernando del Río y Bernal.

Y los jóvenes Fernando Rasco y de la Torre, Fernando de Zayas y Muñoz y el conocido clubman Fernando Argüelles y Menocal.

Los de la prensa:

Fernando López Porta, amigo muy estimado que desempeña el cargo de jefe del departamento de Relaciones Públicas de la Pan American Airways.

El director de la revista «El Automóvil de Cuba», Fernando López Ortiz, compañero muy querido de este periódico, donde tiene a su cargo la sección de «Automovilismo y Aviación».

También está de días su hijo Fernandito López Llovet.

Dos compañeros muy estimados: Fernando Rivero y Fernando Espinosa, colaborador del DIARIO DE LA MARINA en Jacksonville.

Fernando de las Cuevas y Fernando Caamaño.

Y por último el culto joven Fernando Sagibien Aguilar, cronista social en Santiago de Cuba.

MAY MEDINA VIUDA DE GOVIN. — Desde el sábado se encuentra en la Habana la alta dama May Medina viuda de Govin, tan estimada en la sociedad habanera.

La señora viuda de Govin llegó acompañada de su hijo, el doctor Ralph Govin y se hospera en el Hotel «Sevilla».

EN EL COUNTRY. — Esta noche estará de fiesta el Country Club.

Con motivo de su baile mensual de fiesta el «Country Club».

Con motivo de su baile mensual reinará la más completa alegría en aquella hermosa terraza.

Abundarán los parties de familias conocidas.

Y se bailará con la orquesta tan reputada Habana Casino.

El buffet será servido desde las nueve de la noche, hora en que se iniciará la afluencia de público.

Una gran noche.

NOTA DE DUELO. — En la tarde de ayer fueron conducidos hasta el Cementerio de Colón, donde reposarán eternamente, los restos mortales de la señora Mercedes Hornedo viuda de San Pedro, noble y bondadosa dama de esta sociedad.

Aquel acto, en el que se congregaron familiares y amigos de la desaparecida, fué un alto exponente de las simpatías que disfrutaba.

Llegue hasta todos sus deudos nuestro pésame, muy especialmente hasta su hermano, el señor Alfredo Hornedo, editor propietario de «El País» y Senador por la Provincia de la Habana.

«LA CAMPANA». — Continúan con éxito, las fiestas de «La Campana».

El bello y simpático road house, de ambiente típico cubano, se ve noche tras noche en animación completa.

Diariamente, desde hora temprana, se advierte la afluencia de público, ávido de admirar las bellezas del lugar.

Y a las once y media, en que por lo regular terminan las tandas nocturnas de nuestros cines y teatros, se hace más intensa la concurrencia.

Hoy es día de animación por ser sábado.

Habrá un show magnífico, como siempre, que se presentará a la una de la madrugada.

Y desde temprano se bailará, con dos notables orquestas.

EL DR. FELIX PAGES. — El ilustre cirujano doctor Félix Pagés, que de tanto prestigio goza, nos comunica que a partir del primero de Junio suspenderá sus visitas y consultas.

El doctor Pagés está haciendo preparativos de viaje por embarcar próximamente acompañado de su distinguida esposa Eva Lujardo para los Estados Unidos donde pasará una temporada de descanso.

LA SEÑORA VIUDA DE WALSH. A consecuencia de un ligero accidente en el que sufrió lesiones en un brazo y una pierna, se encuentra recluída en su residencia de Buena Vista, la alta dama Mina Pérez Chaumont viuda de Walsh.

Hacemos votos por su pronto y total restablecimiento.

PETICION DE MANO. — La graciosa señorita Josefina de Castro ha sido pedida en matrimonio para el caballeroso joven Carlos Salazar.

Dicha petición la llevó a efecto en días pasados la señora Manuela Polo de Salazar, madre del novio, a los padres de la novia, el señor Luis de Castro y señora Dolores Izquierdo.

ISABEL DE LA LLAMA DE ARGUELLES. — Después de recibir los Santos Sacramentos y la Bendición Papal ha dejado de existir en el día de ayer, la señora Isabel de la Llama, esposa del señor Francisco Argüelles y Rodríguez.

Su muerte, hondamente sentida por todos los que la conocían, lleva el más grande de los pesares hasta un respetable hogar de esta sociedad, donde con su viudo, la lloran inconsolables sus hijos e hijos políticos.

El sepelio se efectuará hoy, a las nueve de la mañana.

Paz a sus restos.

Elegantes Combinaciones para Verano, recibidas en estos días!

Camisas, a .. 1.75

En batista de muy buena calidad, fresca y ligera, a listas finas sobre fondo azul, beige, gris, verde o rosa. Cuello inarrugable Kent o más cerrado.

Corbatas, a 0.75

En calidades inmejorables de seda y en variedad extensísima de pintados y colores, apropiados para la estación veraniega. Algo de exquisita novedad.

ESPEDES

Pañuelos, a 0.30

En distintos tonos de color, con bordes a listas diversas en blanco y en tonos más fuertes, que forman elegantísimos contrastes. Gran surtido para elegir.

Presentamos también nuevas Camisas de tonos fuertes, a listas y cuadros grandes... nuevas Camisas de Sport y Playa... nuevos Trajes de Baño... etc. Examine cuanto antes estas recientes adquisiciones!

fin de Siglo

san rafael y águila, teléfonos: m-5991-92-93

LYCEUM. — Para las cinco y media de la tarde de hoy está señalada en el «Lyceum» la apertura de una exposición de dibujos de los niños de la Beneficencia.

Breves palabras de la culta y encantadora dama Mary Caballero de Ichaso, vocal de exposiciones del «Lyceum», dará acceso al público a los salones de exposición.

SOLEMNE ACTO. — Mañana domingo, a las ocho de la mañana, se celebrará en la Iglesia de los Rvdos. Padres Carmelitas en Línea y 16, Vedado, la primera comunión de 180 niños y niñas pobres del Ropero de la Virgen del Carmen instituído en aquella capilla.

Oficiará en la solemne misa el Nuncio Apostólico de Su Santidad Monseñor Jorge Caruana, quien dará la comunión a los pobres mencionados.

Además se bendecirá la Bandera del Catecismo de dicho Ropero.

Más tarde, la distinguida dama Margarita Zayas de Dufau, Tesorera de la institución, obsequiará a los niños con un espléndido almuerzo que será servido en los jardines de su residencia, donde se rifarán varios objetos.

La labor de la Junta Directiva del Ropero de la Virgen del Carmen es digna de encomio pues con sus esfuerzos sostienen a esos niños desvalidos durante el año prodigándoles ropa, comida y educación.

Precisamente la Directiva acaba de nombrar Presidenta de Honor a la primera dama de la República, señora Serafina Diago de Gómez, y Vice-Presidenta a la esposa del Alcalde, señora Gloria Guerra de Beruff Mendieta.

Para los actos de mañana, que revestirán lucimiento y brillantez, nos invita amablemente la bondadosa señora María Luisa Saavedra viuda de Pessino.

NOTA BREVE. — Para hacer saber a las amistades de las señoras Luisa Sánchez viuda de Cubas y Consuelo Mármol de Cubas, que por motivos de salud no podrán recibir visitas de pésame en lo sucesivo.

Las distinguidas damas se hallan atribuladas bajo el grande e inmenso pesar de la muerte del doctor José Luis de Cubas, tan hondamente sentida en esta sociedad.

CONCHITA Y LIDIA MENOCAL. Celebran en esta fecha su cumpleaños dos lindas señoritas que disfrutan de grandes simpatías en la sociedad habanera.

Son ellas Conchita y Lydia Menocal, las hijas menores del doctor Luis N. Menocal y de su bella esposa Alicia Nadal.

Las señoritas Menocal, pertenecientes a la legión de jeune filles del gran mundo habanero llegarán próximamente a la Habana pues actualmente se hallan en el colegio donde terminan sus estudios en el Norte.

Felicidades.

(Continúa en la página SIETE)

EXTRAVIADO

Se han extraviado un certificado de dos acciones núm. 659, un certificado de residuo núm. 1005 y un certificado de quebrantos núm. 1004, todos del Banco Asturiano de Ahorros, S. A., a nombre de Margarita Rodríguez. Se ruega a quien los encuentre se sirva devolverlos en la calle A. núm. 202 entre 21 y 23, Vedado.

Dr. HUMBERTO FAZ TABIO

Especialista en ENFERMEDADES DE NIÑOS

CALZADA No. 90 entre PASEO y A. VEDADO

CONSULTAS de 3 a 5 P. M

Teléfono F-2679

M.E.C.D. 2016

HOY ENCANTO
METRO presenta
Jean HARLOW
en la mas insinuante y atrevida de sus creaciones
"FLOR de ARRABAL"
con SPENCER TRACY Una MERKEL
30¢ y 40¢
FIÑES! 20¢!
DINAMITA COMPRIMIDA!
aqui está!
JANE WITHERS
LA IRLANDESITA
maravillosa película 20th. Century Fox
MAÑANA 10 de la MAÑANA
EL TEATRO SE ABRIRA A LAS 9 PARA EVITAR AGLOMERACIONES!

ESCENARIO y PANTALLA

N O T A S

EXITO DE JEAN HARLOW EN EL ENCANTO

Hoy sábado elegante, se exhibe nuevamente la más insinuante, atrevida y voluptuosa creación de la ahora «trigueña de fuego» Jean Harlow, titulada «Flor de arrabal». Comparten el éxito Spencer Tracy, Joseph Calleia, Una Merkel y otros. La historia que nos presenta al más extraño, el más fuerte, el más bello amor que alguna mujer puede sentir por un hombre... una sensacional y espectacular comedia dramática. Los precios como siempre: 30 cts. de 3:30 a 6:30 y 40 cts. después. Niños a todas horas 20 cts.

Mañana, a las 10 de la mañana grandioso festival de los niños, presentando la última creación de la «Calamidad Pública No. 1», Jane Withers, explosiva y diablita como nunca, titulada «La irlandesita». Con ella triunfan Pinky Tomlin, Rita Cansino, Jane Darwell y George Givot. «La Irlandesita» gira alrededor de la emocionante y conmovedora historia de una niña que cruza los mares sola para unirse a su madre, pero durante la travesía queda huérfana, Jane Withers canta, baila, y nos da una genial y extraordinaria interpretación. ¡Una película lindísima...! Los precios para esta tanda especial, son 20 cts. los «fiñes» y 30 cts. los mayores. Para dar facilidades y evitar aglomeraciones, el teatro se abrirá ¡una hora antes! a las 9 de la mañana.

Por la tarde, desde la una, una formidable matinée, exhibiéndose además de «Flo rde arrabal», la film más humorística de la temporada, titulada «Un perfecto caballero», con Frank Morgan, Heather Angel y Cecile Courtneidge.

Pronto, la reina del cine, Kay Francis, más elegante, encantadora y fascinante que nunca, en «La favorita», con George Brent, Genevieve Tobin, Claire Dodd, John Eldredge y Ralph Forbes. Más adelante, el gigantesco espectáculo «Oro maldito», con Edward Arnold, Binnie Barner, y miles de extras. Prepárese para la máxima sensación musical y romántica, «Magnolia», (Show Boat) con Irene Dunne.

NACIONAL: «EL TERROR DEL HAMPA». 20 Y 30 CTS.

Preston Foster se ha colocado a la cabeza de todos los intérpretes con que cuenta ese género preponderante que se inspira en la guerra a muerte, sangrienta, interminable, que mantienen en Norteamérica la delincuencia y el orden. El inteligente actor ha incorporado, con clara percepción y finos detalles interpretativos, un curioso tipo que determina, con otros elementos apreciables, el triunfo de «El terror del hampa», exhibiéndose actualmente en el Nacional, con «La ley del valor», por Richard Dix.

Hasta el domingo podrá disfrutarse ese magnífico programa, y ese día, como hoy, a los precios de 20 centavos antes de las 6:30 y 30 cts. después.

Por cierto que la función dominical, con objeto de que tenga facilidades el enorme público que asistirá al Nacional, dará comienzo a las 12 del día.

El horario de hoy es el que sigue: «El terror del hampa», a las 2:25, 5:15, 7:35 y 10:15. «La ley del valor», a la 1:05, 3:35, 6:10 y 8:50. Se intercala magnífico material corto.

El lunes empezará a exhibirse en el Nacional «El pequeño Lord», versión cinematográfica de una historia conmovedora, de un conflicto sentimental muy hondo, que arranca de un sacrificio maternal. Freddie Bartholomew, el protagonista, Dolores Costello Barrymore, Aubre Smith y Guy Kibbee completan una interpretación sencillamente magistral, que realza los encantos de la trama.

Hay un film que encierra gratas sorpresas para el público: «Sin tregua ni compasión». Figura en un programa doble, con «El vagabundo millonario». La primera es otro rotundo acierto de Preston Foster. La otra, el mejor éxito de George Arliss.

Sobre la escena del Nacional aparecerá pronto un actor que, estableciendo grata novedad, viene desde España para intervenir en el estreno de una película suya.

UN PROGRAMA MONUMENTAL EN EL ALKAZAR

A teatro lleno continúa exhibiéndose la más sentimental, romántica y conmovedora historia de amor, «Adiós al pasado». Seis grandes estrellas figuran en su reparto, Ruth Chatterton, Otto Kruger, Lionel Atwill, Marian Marsh, Lloyd Nolan y Robert Allen. El patético sentimental romance de una bella damita de sociedad que desafió valientemente a la familia, a la sociedad y a sus hipócritas convencionalismos. También se exhibe la ultra dinámica film, pleno de acción, titulada «Trompadas fenomenales», con Lew Ayres e Isabel Jewell, y el precioso cartón en colores, «Remiéndame los pantalones». Los precios como siempre: 20 cts., de 1:30 a 6:30, 30 cts. después. Niños a todas horas 15 y tertulia 10 centavos.

Mañana, desde la una, la mejor matinée de la Habana.

Ninguna película ha despertado tanta espectación entre el público como «El niño de las monjas», gloriosa superproducción española, que se estrena conjuntamente el próximo miércoles en este teatro, con la más excitante y espectacular producción del año, titulada «Cachorro de mar». Para que nadie deje de ver este monumental programa se estrena también en Campoamor. Esta empresa se siente verdaderamente orgullosa en poder presentar a su público una película tan simpática, alegre y bonita como «El niño de las monjas», que usted verá más de una vez y la recomendará a todo el mundo con verdadero entusiasmo. No se alterarán los precios.

Pronto: el programa más aterrador y crispante que jamás se haya presentado, «Condenados al infierno» y «El asesinato del médico», dos cañonazos de la Warner.

«CAROLINA» Y «EL 88 FIJO» EN EL MARTI

Hoy a las 5:15 en el «Martí», gran tanda elegante especial. Subirá a escena: «Carolina», zarzuela cubana histórica en un acto, dividido en nueve cuadros, original de F. Meluzá Otero, con música de Armando Valdespí y la revista de actualidad política en un acto, dividido en 9 cuadros y un apoteosis, original de Carlos Robreño, con música del maestro Rodrigo Prats y evoluciones de Julio Richards, titulada: «El 88 fijo», estrenada anoche con gran éxito. «El 88 fijo», es una sátira política repleta de humorismo. Luneta 50 cts.; butaca 30 y tertulia 15, son los precios que rigen para esta gran tanda especial.

Por la noche a las 8:45. «Piccolina», apropósito de Pepín Rodríguez, y «Carolina». Luneta 50 cts, butaca 30 y tertulia 15.

A las 10:30: «Si el joven supiera...» apropósito de Agustín Rodríguez, interpretado por Julita Muñoz y Regino López y el «El 88 fijo», nuevamente. Luneta 50 cts., butaca 30 y tertulia 15.

Mañana a las 3 de la tarde, grandiosa matinée.

Se ensaya: «Moreno Claro», de Antonio Castells y Gonzalo Roig.

Próximamente: «El amor en Abisinia» o «Ras-Kame-Akhi».

En preparación: «Guamá», obra de gran aparato escénico.

HOY: «LA TEMPESTAD» CON ORDOÑEZ EN EL PRINCIPAL

A juzgar por la animación existente, hoy se verá concurridísimo el «Principal de la Comedia». Dos razones básicas: Ordóñez, el eminente barítono y «La Tempestad», obra en 3 actos del inmortal maestro Ruperto Chapí.

Hace años que la Habana no gusta de música tan emotiva como la que el inspirado Chapí compuso para esta obra. Ordóñez hace una creación interpretando el Simón de esta obra.

El reparto realizado por el conocido actor Paco Lara es perfecto. Loló Trillo, siempre aclamada, hará un Roberto primoroso y Angelita Méndez cantará como nunca su role de Angela.

El tenor Naya, A. Rodrigo, Paco Alfonso, etc. interpretan los personajes distintos de esta zarzuela.

Los coros bajo la experta dirección del notable maestro J. M. Peiró, completarán el éxito artístico de esta esperada noche en El Principal de la Comedia.

Los precios son $1.00 la luneta y 40 centavos la butaca sin numerar. Se pare a tiempo su localidad llamando al A 6737.

Mañana por la tarde a las 5 p m. tanda especial con «Los Gavilanes» y por la noche a las 9:30 cantará Ordóñez por última vez en la Habana «La Parranda».

El lunes se presentará el famoso mago Cantarelli, emperador de la magia y eminente trasmisor del pensamiento.

INFAMIA

Tres vidas y un mundo de ilusiones, fueron destruídas por una calumnia que encontró eco en una comunidad ignorante. Tal es el tema de la película más comentada del año, titulada «Infamia» y que se exhibe hoy en los teatros Fausto y Auditorium. Miriam Hopkins, Merle Oberon y Joel Mac Crea, realizan admirable labor como principales intérpretes de esta gran producción.

DOS EXTRAORDINARIAS PELICULAS EN EL CAMPOAMOR

Un gran lleno se registró ayer en este simpático teatro, con el monumental programa combinado que hoy vuelve a presentarse nuevamente: 20th. Century Fox, presenta al eminente tenor de voz de oro y personalidad exquisita Nino Martini, en la brillante superproducción musical titulada «Brindemos por el amor» con el concurso de Genevieve Tobin, Anita Louise, María Gambareli, Mme Shuman-Heink, Reginal Denny, Vicente Escudero y lindísimas muchachas. Nino Martini nos conmueve y nos entusiasma, cantando preciosas canciones y varias romanzas operáticas, entre ellas el «Adiós a la vida», de la ópera Tosca. También se exhibe la sorprendente film de espionaje, titulada «La casa de las 1,000 luces», con Phillips Holmes, Mae Clarke y Rosita Moreno. Los precios como siempre, 20 cts. de 1:30 a 6:30 y 30 cts. después. Niños a todas horas 15 y Tertulia 10 cts.

Mañana, desde la una, grandiosa matinée, ¡Venga temprano!

El miércoles marcará una fecha gloriosa en este teatro, por estrenarse en Cuba, conjuntamente con Alkázar, la más extraordinaria, simpática, salerosa y castiza de todas las películas españolas, «El niño de las monjas», estupendamente interpretada por Raquel Rodrigo, Luis Gómez, famoso torero conocido por «El Estudiante», Celia Escudero y hermosísimas mujeres. También se estrena ese día la más excitante y emocionante film del año, titulada «Cachorro de mar», con Betty Balfour, Barry MacKay, John Mills y miles de extras. A pesar de lo monumental de este programa, los precios no serán alterados, rigiendo los de costumbre.

Pronto: la película más hermosa de la temporada, «El enemigo del hombre» o «La tragedia de Louis Pasteur», con el inmenso Paul Muni y el «hit» musical de la Warner «Fama sin dicha», con Winifred Shaw.

«BRINDEMOS POR EL AMOR» EN EL RIVIERA

«Brindemos por el amor», la lindísima superjoya musical que ayer en su estreno entusiasmo al distinguido público de este elegante teatro, vuelve a exhibirse hoy nuevamente, acompañada de la sorprendente film de espionaje, titulada «La casa de las 1.000 luces», con Phyllips Holmes, Mae Clarke y Rosita Moreno. En «Brindemos por el amor», hace su sensacional debut en la pantalla el tenor de la personalidad exquisita y voz de oro, Nino Martini, quien triunfa plenamente, cantando preciosas canciones y varias romanzas operáticas, entre ellas el «Adiós a la vida», de Tosca. Los precios 20 cts. por la tarde y 30 por la noche. Niños a cualquier hora 15 cts. y tertulia 10 cts.

Mañana, una estupenda matinée, desde la 1:15, con «Brindemos por el amor», el episodio final de la serie «La montaña misteriosa», titulado «El juicio de Tarzán», la ultra-dinámica y emocionantísima producción «Trompadas fenomenales», con Lew Ayres e Isabel Jowell.

Pronto, la «Calamidad Pública No. 1», Jane Withers, ¡vuelve! más explosiva y diablita que nunca, en la lindísima super joya de la 20th Century Fox, «La Irlandesita».

El martes, complaciendo innumerables peticiones se estrena la más sensacional y espectacular producción de gangsters y policías, titulada «El terror del hampa», con Preston Foster y Jane Wyatt y «En persona» con Ginger Rogers y George Brent.

El jueves, conjuntamente con el Encanto, la reina del cine, Kay Francis en «La favorita», con George Brent, Genevieve Tobin, Claire Dodd y John Eldredge.

El viernes, Paul Muni, en la película más hermosa de todos los tiempos, «El enemigo del hombre», o «La tragedia de Louis Pasteur», y el hit musical «Fama sin dicha».

UNA CITACION DE LOS ARTISTAS TEATRALES

Por este medio se cita a todos los miembros de la Asociación Cubana de Artistas Teatrales para que concurran el próximo lunes día primero de mayo, a las 5 de la tarde, a la asamblea general que se celebrará en nuestro local social con la siguiente orden del día: 1o.—Lectura del acta anterior; 2o.—Asuntos generales Se ruega la asistencia.—(f) **María Munné**, secretaria.

G A C E T I L L A S

FAUSTO: «INFAMIA» CON MERLE OBERON

En «Fausto», acaba de presentarse una de las películas más notables de los últimos meses. Basada en una obra teatral que causó sensación y escándalo, que produjo éxito y protesta al mismo tiempo, tiene un fondo de consistencia impresionante para el público. Se trata de «Infamia» («These Three»).

Es, además, el mejor acierto de Merle Oberon, que alcanza en ella las más insospechadas expresiones interpretativas, secundada por Mirian Hopkins y Joel McCrea, también en papeles de lucimiento.

Se repite hoy «Infamia», en «Fausto», con «La ley del valor», por Richard Dix y Leila Hyans y «shorts» entre los que figura «El precio del silencio», variedad de la R. K. O. Radio.

40 centavos cuestan las entradas a todas horas.

El día 4 se efectuará, en combinación con «Auditorium» y «Neptuno», el estreno de una producción en la que vuelven a reunirse los triunfadores de «Marruecos»; Marlene Dietrich y Gary Cooper. Esa producción es «Deseo», de intenso asunto.

El 9, «El caballero improvisado», por Douglass Fairbans Jr. y Elisa Landi.

El 11, «Sigamos la flota», donde Ginger Rogers y Fred Astaire están más graciosos que nunca, más bailarines que nunca... y más enamorados que nunca.

AUDITORIUM: «INFAMIA» (Una gran película)

Satisfecha en alto grado se siente esta Empresa, por el clamoroso y extraordinario éxito alcanzado ayer, al presentar, con verdadero orgullo al público habanero, el estreno del formidable drama de los Artistas Unidos, producción de Samuel Goldwyn «Infamia» (These Three), la película de la trama emocionante por su escabroso y delicado problema; de los detalles del rodaje, que manifiestan una acabada y genial dirección; de las formidables repercusiones que alcanzó su estreno teatral bajo el nombre de «The Childrens Hour» y por la exquisita y maravillosa interpretación de sus tres estrellas principales: Merle Oberon, Mirian Hopkins y Joel McCrea. Una buena película, más que eso, una grandiosa película es «Infamia». Sea usted crítico y con gusto escucharemos su opinión. «Infamia», será exhibida hoy en las tandas elegantes de 5:15 y 9:45, con Revista y Cartón por Popeye. En los turnos de 4:00 y 8:30: la super-comedia musical «Millones en el aire» por Wendy Barrie, Eleanore Whitney y John Howard. Precios, (todo el día:) Mayores 40 centavos. Niños 20 centavos. Tertulia 10 centavos.

Mañana: Gran matinée a la 1:30: Revista, cartón por Popeye, la comedia «Haciendo Novillos» por los «Niños Peligrosos», la gran película «Infamia», episodio número 1 de la serie «El gran misterio del aire» por Noah Beery y la comedia musical «Millones en el aire». A las 5:15 y 9:45: «Infamia».

A las 8:30: «Millones en el aire».

PAYRET: «MORENA CLARA» (Exito)

Hoy desde las dos de la tarde éxito cada día mayor, tercera semana de la mejor de las películas españolas «Morena Clara». Tres semanas de llenos diarios, Imperio Argentina, Miguel Ligero, Manuel Luna, y Pepe Calle en sus mejores actuaciones. Ría... emociónese. Vea una película española que puede compararse con las mejores americanas. Admire Andalucía, sin toros, sin castañuelas, toda representada en la sonrisa de Imperio Argentina. Un cartón Metro, La comedia: «Una noche en el Biltmore» y el documental «A través de España». Completan el programa con la revista Fox.

Precios: 20 centavos hasta las 6 y 30 y 30 centavos después. Niños, 15 centavos. Tertulia, 10 centavos.

Mañana: Una gran matinée desde la una, con todo este programa.

«El cura de aldea». Una gran película «Cifesa», se estrena a continuación de «Morena Clara», próximamente. Después: «El Secreto de Ana María», «Se ha fugado un preso», «Los claveles» y «Madre Alegría».

TRIANON: «EL PEQUEÑO LORD»

En la tanda de las 4:00 George Arliss en «El último caballero», revista Fox, varios muñequitos en colores y la extraordinaria película de Freddie Bartholomew y Dolores Costello, titulada: «El pequeño Lord».

A las 8:30: «El Ultimo caballero».

En la de 9:45: revista Fox, muñequitos en colores y «El pequeño Lord».

Precios, para la tarde: 20 centavos. Noche: 30 centavos, niños a cualquier hora: 15 centavos.

Mañana, en la matinée de una y media y demás tandas: revista Fox, muñequitos en colores, comedia. «Coronado» por Johnny Dawns y León Errol, y la sensacional película «El terror del Hampa», por Preston Foster y la encantadora Jane Wyatt.

Para la semana entrante se anuncia el estreno de «Antártico», obra documental donde el comandante Richard E. Byrd, nos descubre nuevos secretos del Polo Sur.

NEPTUNO: «MORENA CLARA» Y «EL TORBELLINO»

«Morena Clara», ha confirmado en «Neptuno» su éxito de otros cines, y también su categoría de producción excepcionalmente valiosa entre las más notables que se hayan hecho en nuestro idioma. Se inspira en una comedia que alcanzó varios centenares de representaciones en Madrid, y significa una adaptación acabada. Su intérprete principal es Imperio Argentina.

Se repite hoy en «Neptuno», alternando con «El torbellino», (Chatterbox) película digna de atención y en la que actúan triunfalmente Ann Shirley, inteligente y bella actriz, y Phillips Holmes. Además, «Documental Cifesa», el cartón «Perro volador» y otros «shorts».

20 y 30 centavos, antes y después de las 6:30, respectivamente, cuestan las entradas.

Por el teléfono M-2785, puede preguntar el horario exacto de las exhibiciones:

Los días 2 y 3, «El pequeño Lord», conmovedor «film» y un gran éxito de Freddie Bartholomew, Dolores Costello, Aubrey Smith y Guy Kibbee.

El 14, «Neptuno», conjuntamente con «Fausto» y «Auditorium», estrenará la cinta en que reaparecen unidos los triunfadores de «Marruecos». Esa cinta es «Deseo», formidable acierto de Marlene Dietrich y Gary Cooper.

RIALTO: «EL LECHERO» Y «LA PROFUGA»

Dos regias películas de la Paramount, completan el gran programa que tiene hoy «Rialto», «El lechero» la más graciosa película de Harold Lloyd de una hora y media de risa continua y «La prófuga», super-producción de Silvia Sydney, con un gran reparto más. Un cartón y una variedad Paramount, con la revista Fox, completa este programa. Precios: 20 centavos, hasta las 6 y media mayores y 30 centavos después. Niños, 15 centavos.

Mañana: «El lechero» y «La prófuga» una gran matinée desde la una.

El lunes: «Hombre o ratón» de Eddie Cantor.

El miércoles: «Una cita peligrosa».

SALEROSA.. ALEGRE... CASTIZA
EL NIÑO DE LAS MONJAS!
GLORIOSA PELICULA ESPAÑOLA

HOY PRADO HOY
RE-ESTRENO de la preciosa producción de
KAY FRANCIS
"FRAGIL como el CRISTAL"
con WILLIAM POWELL
Además: "LA VIUDA de MONTECARLO"
con Dolores del RIO y Warren WILLIAM
Producciones WARREN BROS
20¢ Antes de 6½ Despues 30¢

REINA: «MOTIN A BORDO» (En español)

Con grandes llenos se estrenó ayer en el teatro «Reina», de Reina y Rayo, teléfono M-2272 y M-4313, la extraordinaria producción Metro: «Motín a bordo», hoy se repite nuevamente en función continua desde las dos en punto de la tarde.

«Motín a bordo», orgullo de la Metro Goldwyn Mayer, su casa productora, cuenta en su reparto con estrellas tan notables como Charles Laughton y Franchot Tone, además de infinidad de artistas y extras, por el gran metraje de esta producción, se exhibirá a las 2:00, 5:45 y 9:45 de la noche, acompañándola «El Acorazado Misterioso», de Robert Taylor y Una Merkel. El Noticiario Paramount, con los últimos acontecimientos Mundiales, en unión de un divertido cartón animado completan el programa.

Los precios para esta gran función son como de costumbre: 15 centavos antes de las 6:30 y 20 centavos después. Niños 10 centavos. Tertulia o Balcony familiar ocn regias butacas 10 centavos.

Mañana: La mejor matinée de la Habana», y el lunes, «El rey de los condenados» y «La viuda de Montecarlo». El jueves: presentación de José Crespo en persona en los turnos de 5:30 y 945.

PRADO: «FRAGIL COMO EL CRISTAL» CON KAY FRANCIS

«Prado» el elegante teatro del paseo del Prado, repite hoy, el formidable programa doble que exhibió ayer con gran éxito, el pre-estreno de la más interesante y dramática de las producciones de la rutilante estrella Kay Francis: «Frágil como el cristal» y la lujosa comedia «La viuda de Montecarlo», por Dolores del Río, en los turnos preferentes de 3:30, 6 y 30, y 9:30, se exhibirá la más discutida de todas las películas de la estrella favorita de todos los públicos Kay Francis, en su mejor actuación «Frágil como el cristal», con el gran actor William Powell y en los turnos de 2:00, 5:00 y 8:30 la lujosa comedia social «La viuda de Montecarlo», por Dolores del Río y Warren Williams. Completando el programa la divertida comedia. «Sueños de Grandeza», y la variedad en español «Las fieras del mar».

Precios de costumbre: Mayores, antes de las 6:30, 20 centavos. Después, 30 centavos. Niños a todas horas 15 centavos. Mañana, matinée a la 1:30, repitiéndose el mismo programa. El martes, estreno: «Guerra sin Cuartel».

LARA: «MOTIN A BORDO»

Lleno seguro habrá hoy en el bien situado y concurrido cine familiar «Lara», de Prado y Virtudes, teléfono M-2421, ya que su empresa ha combinado para hoy, sábado un monumental programa, que será muy del agrado de sus muchos asiduos, que a diario acuden a este coquetón cine por ser su espectáculo favorito.

Comienza a las 2 de la tarde hasta las 11 y 30, en función corrida exhibiendo revista, chistosa comedia, estreno de la formidable y grandiosa super-producción: «Motín a bordo» por el gran trío de actores: Clark Gable, Franchot Tone y Charles Laughton y estreno de la simpático y muy colosal super-producción: «Esposados y desposados» por el popular actor Chester Morris.

Mañana: «Un salto a tras» por Stan Laurel y Oliver Hardy, «Donde las dan» y «Motín a bordo».

REGINA: «EL GATO MONTES»

Con un gran programa «Regina» empieza todos los días desde las 2 de la tarde. Hoy Cifesa presenta el estreno de la superproducción titulada «El gato montés», de la famosa ópera del genial maestro Penella. Además una superproducción Radio titulada «Sombras de pasión», por un gran reparto de estrellas. Además un cartón y una revista Fox.

Los precios 15 cts. hasta las 6:30 y 20 cts. después. Niños 10 cts. Tertulia 10 centavos.

Mañana una gran matinée desde le una.

El lunes: «Motín a bordo».

Pronto «Morena clara».

ACTUALIDADES Y ESMERALDA: GRANDES PROGRAMAS

El bien situado y popular cine Actualidades, de Monserrate 8 y 10, con su teléfono M 5575, ha combinado para hoy sábado un magnífico programa que mucho ha de gustar a su público, que a diario acude a él por sus estrenos diarios, magnífica proyección, el más perfecto sonido y precios popularísimos. Hoy de 2 a 11 y media se exhibe revista, comedia, estreno de la emocionante y estupenda superproducción «Fugitivos de la isla del diablo», por Florence Rice y Victor Jory y éxito de la magnífica y colosal producción «Pasión gaucha», por Steffi Duna y Rod la Roque. Mañana: «Fugitivos de la isla del diablo». Canto de amor, comedias y cartones.

«Esmeralda», de Monte 242, teléfono M 4080, anuncia para hoy sábado un regio programa, ya que en su función continua de 2 a 11:30 de la noche se exhibe revista, comedia, gran éxito de la maravillosa y bella joya musical de gran argumento «Canto de amor», por Lily Pons y Henry Fonda y estreno de la emocionante y estupenda superproducción «Los 39 escalones», por Madeline Carroll y Robert Donald. Mañana: «Canto de amor», «El terror de la Sierra», episodio y comedias.

PAYRET HOY
3a SEMANA de LLENOS REBOSANTES!
IMPERIO ARGENTINA y MIGUEL LIGERO en
MORENA CLARA
20¢ ANTES de 6½ CIFESA DESPUES 30¢

LIRA: «MOTIN A BORDO»

Un formidable programa es el combinado para hoy por la gran empresa del popular y siempre frecuentado cine familiar «Lira», de Industria y San José, Telf. M-4474, ya que exhibe dos maravillosas producciones que muchos asiduos ha de llevar a su ventilada y cómoda sala hoy sábado.

Comienza a la 1:30 y a las 8:15, exhibiendo revista, comedia, estreno de la monumental y grandiosa superproducción de intenso argumento «Motín a bordo», feliz creación del formidable trío, Clark Gable, Charles Loughhon y Franchot Stone y estreno de la emocionante y magnífica producción «A puertas cerradas», por Aline McMahon y Basil Rathborne.

Mañana: este mismo gran programa.

OLIMPIC: «LA PEQUEÑA REBELDE»

«Olimpic», calle B y Línea, en el Vedado, teléfono F 6263, ofrece para hoy, a las 4:45 y 9:45, la variedad, «Invasión femenina» y el regio estreno de «La pequeña rebelde», maravillosa creación de Shirley Temple, con John Boles y Jack Holt; a las 6:30 y 8:30, se ofrece una revista y el también estreno de la regia cinta, «Noches de tormenta», con Edmund Lowe y Karen Morley. Hasta las 6:30, luneta 15 cts. y 20 cts. después. Niños y tertulia 10 cts. a todas horas. Mañana se repite «La pequeña rebelde», con «Monte atronador», por George O Brien, y «El infierno de los cielos», por Warner Baxter; lunes, la serie completa de «El perro lobo», por Frankie Darro; martes, «Nobleza baturra», la mejor película española del año; miércoles, «Cadenas de amor», por Elisse Landi; sábado y domingo, «Motín a bordo», por Clark Gable.

VEDADO: «LA PEQUEÑA REBELDE»

Hablar de «La pequeña rebelde», es, con franqueza, perder el tiempo con cosas que ya ustedes saben; sólo les diremos que es la mejor película de Shirley Temple, con John Boles y Jack Holt, y que hoy se estrena en el coquetón cine «Vedado» de la calle B, entre 27 y 29, en el Vedado, teléfono F-3128; el programa se completa con el cartón «El genido», la revista semanal Fox, y la excitante cinta, «El círculo vicioso», por Evelyn Knapp; a las 5, luneta 15 cts. y a las 8:30, luneta 20 cts. Niños y tertulia 10 cts. a todas horas. El teatro se abrirá a las 4:30, en punto, para evitar «corre corre», como ocurre siempre que se estrena en el «Vedado», una película de Shirley Temple. Mañana se repite «La pequeña rebelde», con «El secreto de la doncella», de Margaret Lindsay; lunes, «Nobleza baturra», a petición de más de 500 personas; martes, única presentación de José Crespo; miércoles, la serie completa de «El perro lobo», por Frankie Darro.

TOSCA: «HOMBRE O RATON»

Hoy se estrena en tanda y noche la última producción del popular y conocido actor Eddie Cantor de gran lujo titulada «Hombre o ratón», bellísima comedia musical y reestreno de una (copia nueva) producción hablada en español de Barry Norton «El pasado acusa», el cartón Carioca y una divertida comedia. Precios: Tanda de 5 lunetas 15 cts. niños 10; P. alta 10. Tanda de 8:30 Luneta 20 cts. Niños 10 cts.; P. alta 10 centavos.

Mañana en matinée, tanda y noche se repite este mismo programa. El lunes y martes: «Tiempos modernos», de Charlie Chaplin y «El ángel de las tinieblas», de Merle Oberon y Frederic March. En junio 3 y 4 gran preestreno: «Morena clara», de Imperio Argentina y Miguel Ligero.

TEATRO PARAMOUNT: RANCHO BOYEROS

Hoy, sábado, una film cómica, «La viuda negra», una película de crímenes y misterios, con mucha comicidad y preciosa música por la popular pareja Bert Wheller y Robert Woolsey, los lunáticos del cine, acompañados de una pléyade de mujeres hermosas, como Betty Grable, Evelyn Brent y Dorothy Granger.

El día 1 de junio: José Crespo en su gran película «El Presidio».

Cartel del Día

POR LOS TEATROS:

PRINCIPAL: A-6737. A las 9 y 15: «La tempestad».

MARTI: Tanda: «Carolina» y «El 88 fijo». Noche: «Piccolina» y Carolina», «Si el joven supiera» y «El 88 fijo».

POR LOS CINES:

ENCANTO: M-6055. A todas horas: «Flor de arrabal», comedia y revista.

NACIONAL: A-6700. A todas horas: «El terror del hampa», «La ley del valor» y comedias.

ALKAZAR: A-6869. A todas horas: «Adiós al pasado», «Trompadas fenomenales» y comedias.

CAMPOAMOR: A-7054. A todas horas: «Brindemos por el amor», «La casa de las 1,000 luces» y comedias.

FAUSTO: A-6800. «Infamia» y «La ley del valor».

AUDITORIUM: F-4455. «Infamia» y «Millones en el aire».

PAYRET: A-7157. «Morena clara» y comedias.

RIVIERA: F-2040. Brindemos por el amor» y «La casa de las 1,000 luces».

TRIANON: F-2403. «El pequeño lord» y «El último caballero».

NEPTUNO: M-2785. «Morena clara» y «El torbellino».

REINA: M-2272. «Motín a bordo» y El acorazado misterioso».

RIALTO: M-1831. «El lechero» y «La prófuga».

PRADO: M-2822. «Frágil como el cristal» y «La viuda de Monte Carlo».

LARA: M-2421. «Motín a bordo» y «Esposados y desposados».

REGINA: M-1407. «El gato montés» y «Sombras de pasión».

ACTUALIDADES: M-5575. «Fugitivos de la Isla del Diablo» y «Pasión gaucha».

ESMERALDA: M-4080. «Canto de amor» y «Los 39 escalones».

LIRA: M-4474. «Motín a bordo» y «A puertas cerradas».

OLIMPIC: F-6263. «La pequeña rebelde» y «Noche de tormentas».

INFAMIA

Es el título de una gran película que se exhibe hoy por los Artistas Unídos en los Teatros Fausto y Auditorium. Usted recordará siempre esta película, porque en ella verá gráfica y moralmente retratados muchos tipos que constituyen una lacra social. «Los murmuradores» y «Los calumniadores». Vea «Infamia» y verá una de las mejores películas del año, Miriam Hopkins, Merle Oberon y Joel Mac Crea, son los principales intérpretes.

VEDADO: F-3128. «La pequeña rebelde» y «El círculo vicioso».

CARMELO: F-6030. «El octavo mandamiento» y «Tiburón».

MODERNO: X-1308. «Una noche en la ópera» y «La voz que acusa».

NORMA: X-2021. «Motín a bordo» y «Noches de duendes».

TOSCA: I-3099. «¿Hombre o ratón?» y «El pasado acusa».

VERDUN: A-9206. «¿Hombre o ratón?» y «La reina de la ruleta».

WILSON: U-5863. «La pequeña rebelde» y «El Código Penal».

INGLATERRA: M-5527. «El Código Penal» y «La pequeña rebelde».

CUBA: M-9796. «Cazadores de estrellas» y «Quería un millonario».

SALON ROJO: M-4794. Cerrado por reformas.

UNIVERSAL: «El ocaso del poder» y «Las luchas de Buffalo Bill».

RIVOLI: F0-2828. «Viva el amor» y «Los tres mosqueteros».

FLORENCIA: U-6758. «Un millón de gracias» y «Charlie Chan en Egipto».

BELGICA: A-9128. «Esplendor» y «El duque de hierro».

VIOLETA: M-3238. «María Elena-Flor de fuego» y «La canción del dolor».

PARAMOUNT: Rancho Boyeros. «La viuda negra» y comedias.

MODERNO: «UNA NOCHE EN LA OPERA»

El teatro «Moderno», de Jesús del Monte, el más concurrido por sus selectos programas, ofrece hoy en sus turnos de tarde y noche, un programa que abarca todos los gustos. «Una noche en la ópera», de los 4 locos hermanos Marx; «La voz que acusa», de Spencer Tracy, Virginia Bruce; «Ojo por ojo», de Stan Laurel y Oliver Hardy; un cartón «Vamos a tocar timbre»; y un «Metrotone». Hasta las 6:30, 15 cts.; después 20 cts.; niños 10 cts. Mañana, en matinée, tanda y noche, «Una noche en la ópera»; «Sangre de circo», de Jackie Cooper, Wallace Beery; «Ojo por ojo», «Amasijos veraniegos», «Vamos a tocar timbre», y un «Metrotone». Lunes el mismo programa. El martes y miércoles «Cadenas de amor», de Elissa Landi, Kent Taylor; y estreno en Cuba de la extraordinaria supercomedia, titulada «Un extranjero entre nosotros», de Buster Keaton, Lupita Tovar, Hilda Moreno. Hasta las 6:30, 15 cts.; después 20 cts.; niños 10 cts.

CARMELO: «EL OCTAVO MANDAMIENTO»

Regio es el programa que anuncian hoy sábado las carteleras del siempre frecuentado y predilecto cine familiar «El Carmelo», sito en Línea y 18, teléfono F 6030.

Comienza a las 5 y a las 8:30 exhibiendo revista, comedia, estreno de la magnífica y estupenda superproducción en español «Tiburón», por Julio Villator y estreno de la maravillosa y bella joya cinematográfica hablada en español «El octavo mandamiento», gran creación de Lina Yegros y Ramón de Sentenat.

Mañana: un regio programa en el que figuran «Los 39 escalones», «El octavo mandamiento», comedias y episodio de «La montaña misteriosa».

El lunes: «Música y mujeres».

NORMA: «MOTIN A BORDO»

Formidable es el programa combinado para hoy sábado por la activa y popular Empresa González y Gradaylle, del coquetón y predilecto cine de las familias «Norma», de Luyanó y Concha, teléfono X-2021.

A las 5 de la tarde en tanda y a las 8:30 en función nocturna se exhibe el precioso cartón en colores «Los niños en el zapato», estreno de la chistosísima y colosal producción hablada en español «Noche de duendes» por la popular pareja de cómicos Stan Laurel y Oliver Hardy y estreno de la monumental y grandiosa superproducción de intenso argumento «Motín a bordo», por el formidable trío Clark Gable, Franchot Stone y Charles Laugthon.

Precios: luneta 15 cts. en tanda y 20 cts. por la noche. Niños a todas horas y balcony 10 cts.

Mañana: otro gran programa con «Vida nocturna», episodios, comedias y «Motín a bordo».

VERDUN: «HOMBRE O RATON»

En el fresco y cómodo teatro «Verdún», de Consulado número 120, con el teléfono A-9206, por ser el único en Cuba al aire libre, pero resguardado de las inclemencias del tiempo por su techo movible, cuenta hoy con un estupendo programa que comienza a las 2 de la tarde con el cartón «Tecnocrado», la simpática comedia «Negocio redondo», la monumental super-producción por Edward G. Robinson y Mirian Hopkins titulada «La reina de la ruleta», y la última joya del gran actor cómico Eddie Cantor, titulada «¿Hombre o ratón?», una producción que no deja nada que desar, hilaridad constante, lujo, argumento estupendo.

Precios para hoy: hasta las 6 y 30 de la tarde 15 centavos. Después 20 centavos. Los niños y la tertulia o balcony con comodísimas lunetas 10 cts. a todas horas.

Mañana: «¿Hombre o ratón» y «La reina de la ruleta».

El lunes: «Una noche en la ópera» por los Hermanos Marx.

WILSON: LA PEQUEÑA REBELDE»

«Wilson».—Belascoaín y San Rafael, U-5863; 15 centavos de 1.30 a 6.30, y 20 centavos después. Niños 10 centavos a todas horas.

Hoy, tarde y noche, la revista semanal (Fox Sound New); el cartón especial «Jaranas jarineras» y las superatracciones, «La pequeña rebelde» regia super extraordinaria joya Fox, por la encantadora chiquilla, Shirley Temple, John Boles, Karen Morley y Jack Holt, y «El Código Penal», sensacional y emocionante producción toda en español, por Carlos Villarías, María Alba, Barry Norton y Juan de Landa.

A las 5 p. m.: «La pequeña rebelde» por Shirley Temple, y «El Código Penal» por María Alba y Barry Norton.

El lunes: «Cazadores de estrellas», estupenda revista musical de la Paramount, con el malogrado actor y tanguista Carlos Gardel, y «Mundos individuales» por Claudette Colbert.

El miércoles: pre-estreno «Motín a bordo», grandioso espectáculo por Clark Gable, Charles Laughton y Franchot Tone, y «Vida nocturna», toda en español, por Stan Laurel y Oliver Hardy.

El jueves: «Quiéreme otra vez» por Margaret Sullavan.

Próximos estrenos: «Un millón de gracias» por Dick Powell; «La viuda de Monte Carlo» por Dolores del Río; «El rey de los condenados» por Richard Dix; «El gato montés», con música de Penella, toda en español, y «Morena Clara», gran éxito de Imperio Argentina.

UNIVERSAL: «EL OCASO DEL PODER» (Estreno)

Grandioso es el programa que para hoy ofrecen las carteleras del siempre concurrido y bien popular cine «Universal», de Egido entre Muralla y Sol, ya que en él figuran dos grandes atracciones que mucho han de gustar a los asiduos de este simpático cine.

Comienza a la 1 hasta las 6 y 30 de la tarde y de 6 y 30 a 11 y 30 exhibiendo revista, gran estreno en Cuba del emocionante y colosal drama del oeste, con argumento lleno de acción «El ocaso del poder» éxito del popular cowboy Buck Jones, la emocionante super serie en 12 episodios (24 rollos) que se exhibirá completa «Las luchas de Bufalo Bill» y el episodio 5 de la emocionante serie «La ley salvaje».

Mañana: «Imitación de la vida», nuevas exhibiciones de «El ocaso del poder», episodio de «Tierra de Centauros», comedia y revista.

El lunes: «Amores trágicos», «En nombre de la ley» y episodio.

CUBA: «CAZADORES DE ESTRELLAS»

Gran lleno registrará hoy el popular y siempre concurrido cine «Cuba», de Suárez y Corrales, teléfono M-9796, el preferido de las familias de la barriada por su cómoda y ventilada sala, excelentes programas, magnífica proyección y excelente sonido.

Hoy, en tanda a las 5 y nocturna a las 8 y 15 se exhibirá revista, comedia, estreno de la bellísima y lujosa producción «Quería un millonario» por Carole Lombard y Fred Mc Murray y estreno de la preciosa y magnífica joya musical y bellísimo argumento «Cazadores de estrellas» en cuyo argumento intervienen Carlos Gardel, Bing Crosby y otras celebradas estrellas.

Mañana: «La ruta del telégrafo», «Capitán Blood», comedia y revistas.

«Salón Rojo» continúa cerrado, es muy probable que su gran reapertura tenga efecto para el miércoles o jueves de la entrante semana. Grata impresión han de recibir sus muchos favorecedores cuando vean las grandes obras de mejoras introducidas en su sala.

INFAMIA

Una mala lengua hiere más que la más acerada espada. Hiere por gusto con ensañamiento jamás satisfecho. Vea la gran película «Infamia» que se exhibe hoy en los teatros «Fausto» y Auditorium», para que aprenda a guardarse contra las malas lenguas. Miriam Hopkins, Merle Oberon y Joel Mac Crea encabezan el elenco estelar.

(VEASE más GACETILLAS en la página DIEZ)

NACIONAL DESDE LA 1 HOY 20¢ 30¢ EXITO! "El TERROR del HAMPA" PRESTON FOSTER y "LA LEY del VALOR" RICHAR DIX

M.E.C.D. 2016

Una Novedad en la Habana:

Pasteles de Chiffon

Por el nombre las damas sabrán que son

Tan Finos como la Seda

y que reunen todas las cualidades que necesita un postre para ser sorprendentemente delicioso.

Sábado y Domingo

los ofreceremos por primera vez, así es que venga a nuestras tiendas temprano o deje su orden pagada por adelantado para estar seguro de obtenerlos.

Dos Variedades Igualmente Sabrosas

Pasteles de Chiffon de Fresa

y también de

Chiffon de Naranja

en el tamaño popular de seis pulgadas para vender a

30 cts. cada uno.

Cada "pie" se corta para servir a cuatro personas.

Nuestras tiendas también ofrecerán un surtido fino y fresco de

Productos de Panadería y Pastelería de Alta Calidad.

Cremería de Ward

Nuestro Nombre Es Su Garantía

[3 Tiendas]

Calle K, entre 21 y 23, Vedado.
El "Rendezvous", Industria y San Miguel, Habana.
Kiosko, Calzada Columbia y Calle 6, Almendares.

Un nuevo servicio post-operatorio en el "América Arias"

Se trata de una innovación muy útil y práctica. Pocas clínicas tienen ese sistema

En el Hospital Municipal de Maternidad «América Arias», uno de los centros cubanos dedicados a Obstetricia, acaba de inaugurarse un importante Servicio de Post-operatorio, que solamente contadas instituciones privadas de lujo tienen hoy en la Habana.

Débese la creación del mencionado servicio a la cooperación del señor Alcalde doctor Beruff Mendieta y la del doctor Luis Suárez Fernández, Jefe de los Servicios Sanitarios Municipales, quienes calorizaron la sugestión hecha por el doctor Ramírez Olivella, Director del Hospital y Profesor de Partos de nuestra Universidad, cuya constante dedicación al establecimiento lo mantienen como el primer instituto de maternidad de la República.

El Servicio de Post-operatorio se encuentra instalado en la planta alta del hospital, anexo al salón de Operaciones, constando de una magnífica sala, equipada con camas «Fowler», automáticas; mesas de noche, portacuadrículas, cortinas, despacho para laenfermera; suficiente ajuar de cama, equipos para la inmediata atención de cualquier accidente que pueda presentársele a una paciente operada de vientre, como material de transfusiones de sangre, inyectables, bolsas refrigeradoras y calentadoras, etc.

En este salón serán situadas aquellas paciente acabadas de intervenir en el salón de operaciones, evitando con ello el tener que trasladarlas a lugares distantes y por lo tanto, provocar trastornos en las recién operadas debido a los cambios de temperaturas, sobre todo en altas horas de la noche, propiciadoras para un campo bronco pneumónico por ejemplo, de consecuencias tan perjudiciales.

Se han designado tres enfermeras especiales, dedicadas exclusivamente al cuidado de las recién operadas.

Sin necesidad de aumentar la consignación del hospital se ha creado el referido servicio.

El Cuerpo Médico, la utilización de los propios obreros, el mismo material y los créditos corrientes, han sido acopiados inteligentemente por el doctor Ramírez Olivella, para que el Municipio no haya tenido que desembolsar un centavo.

El DIARIO DE LA MARINA felicita a los propulsores de este nuevo servicio que se brinda al pueblo habanero en un hospital que marcha a la vanguardia de los de su clase, como es el de Maternidad.

CONCESION A LA JURAGUA IRON Co.—Por Decreto 1477, se autorizó a la Juraguá Iron Co., para establecer un balneario público en la playa de Juraguacito, lugar conocido por Siboney, en el término del Caney, mediante los requisitos que estipula dicho Decreto.

También por Decreto 1478, se autoriza a la citada Compañía un balneario público en la playa Aguadores, término del Caney, Oriente, imitado a la construcción de una caseta y servicio sanitario correspondiente de acuerdo con las estipulaciones del citado Decreto.

Modelos de alta distinción para mujeres de buen gusto.

Precios Económicos.

Visite la Sucursal de KLEN.

San Miguel 76 esq a San Nicolás. HABANA.

KLEN FROCKS INC. New York N.Y

36 becas *gratis*
y otras ocupaciones provechosas si estudia

Inglés

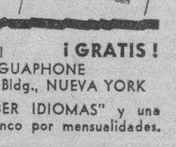

Solicite Ud. este folleto *gratis* con toda la información, al:

Sr. Secretario del INSTITUTO LINGUAPHONE South Ferry Bldg., NUEVA YORK

¡GRATIS!

Envíeme "SABER IDIOMAS" y una matrícula en blanco por mensualidades.

Nombre .....
Dirección .....
Ciudad .....
Ocupación .....

ZULUETA 30, esq. a NEPTUNO HABANA

el URODONAL

es el salvador del reumático, porque disuelve el ácido úrico, como el agua caliente disuelve el azúcar.

El reumatismo se localiza principalmente en las articulaciones indicadas en este dibujo y se manifiesta bajo la forma de dolores agudos en los huesos, articulaciones y músculos, inflamación de la región dolorosa, dificultad para marchar y moverse; calambres, falta de apetito, jaquecas, sofocaciones, enrojecimientos de la piel, frialdad de las extremidades, sensibilidad a los cambios de temperatura, etc.. El URODONAL hace dasaparecer en muy poco tiempo todos estos trastornos y sufrimientos que hacen la vida ordinaria imposible. Suprime definitivamente y con una rapidez sin igual el mal de raiz y todas sus funestas consecuencias.

Etb. Chatelain, 2 Rue de Valenciennes. París. y en todas las Farmacias.

Saldeuvas PICOT

Cuando necesite un laxante y refrescante estomacal que sea suave, eficaz, agradable y rapidísimo en su efecto, tome la legítima Sal de Uvas Picot, y quedará encantado.

Entre usted al Nuevo Concurso Picot—$1.000-00 Dollars en Premios. Las bases del Concurso las encontrará en el Cancionero Picot 1936, el cual se le enviará gratis al recibo de una envoltura de Sal de Uvas Picot. Solicítelo a Picot Laboratories, Inc., Wilmington, Del. E. U. de A.

CRONICA HABANERA

SABADOS DEL CASINO

Vestirá sus mejores galas hoy el prestigioso Casino de la Playa, punto de reunión de la sociedad habanera.

Como todos los sábados reinará allí la alegría y animación desde hora temprana.

Hay numerosas mesas reservadas por conocidas familias, lo que puede hacerse por el teléfono FO-7915, durante todo el día.

Se ha combinado para esta noche un «show» magnífico en el que toman parte principalmente la famosa pareja de bailes internacionales Tudel and Jean y la célebre bailarina cubana Alicia Parlá.

Los Hermanos Castro, nuestro primer conjunto orquestral, amenizará el baile y con ellos alternará el sexteto «Cauto».

No se cabrá hoy en el Casino de la Playa.

La fiesta del jueves último, resultó brillantísima.

Era ofrecida por la empresa en honor de las señoritas que tomaron parte en la Fiesta de las Flores, celebrada recientemente en el Teatro «Nacional», a beneficio de la Escuela de Ciegos Varona Suárez.

Numerosas familias de nuestra sociedad prestigiaron con su presencia el bello centro de recreo.

Fueron obsequiadas las comparsas que asistieron, con un riquísimo ponche.

Y se sortearon preciosos regalos.

El primero, que consistía en una preciosa lamparita de mesa, donada por «La Moderna Poesía»; correspondió al señor José Manuel Quintana.

Un radio «Atwater Kent», donado por la casa John L. Stowers, correspondió al señor Manuel Perera.

Un finísimo jarrón de porcelana, donado por «La Casa Quintana» correspondió al señor Antonio Dueñas.

Una muñeca de porcelana donada por los «Reyes Magos y un reloj de cristal donado por «La sortija», correspondieron a la señorita Georgina Pelegrín.

Y una bailarina española regalo de «La moda americana» correspondió al señor Carlos M. de Céspedes.

También se jugaron los «kenos» especiales, que se vieron muy favorecidos.

A continuación ofrecemos algunos de los «parties» del jueves.

Un grupo de damas distinguidas, que se reunían en una mesa, citaremos preferentemente, las señoras María Goicoechea viuda de Cárdenas, María Luisa Morales de la Torriente, Lily Morales de Coroalles, Margarita Zayas de Dufau, Conchita Grau de Valverde, Josefina Aguirre de Díaz Albertini y María O-Naghten.

En otra, las señoras Josefa del Regil de Portuondo, Josefina Cadenas de Jiménez y Pilarcita Ponce de León de Valiente.

Y en otra las señoras Herminia Gutiérrez de Sánchez Agramonte, Consuelo Sánchez de Colás y Lola Farnés de Ramírez Olivella.

El doctor Justo Luis del Pozo, presidente del Senado y su hija, señorita Ada del Pozo, con el senador Luis F. Caíñas y señora, senador Miguel Calvo Tarafa y señora, senador Francisco Rosado y señora, senador L. Rosell y señora, senador Tomás Felipe Camacho y Pilar León de Camacho, Jesús Azqueta y señora, el representante a la Cámara, Samuel Giberga y Hilda Lecuona de Giberga, la señora María Vianello de Gutiérrez y su hija la señorita Berta Gutiérrez, y el doctor Esteban de Varona.

El doctor Ambrosio Casabuena y señora Nena Suárez Rivas de Casabuena, con Manolo Villada y Nena Méndez de Villada y Gabriel Villada y Gabriela Sánchez Batista de Villada y el señor José Alejo Sánchez.

El doctor Ricardo Rodríguez Cáceres y Paquita Morales Pasalodos de Rodríguez Cáceres con nuestro compañero Julio de Céspedes, Cronista Social de «Alerta» y Evangelina de la Vega de Céspedes.

Juan M. Casanova y Grace Macintyre, María Casanova viuda de Viada y la señorita Edith Rodríguez.

Adolfo Cacheiro y Josefina Fernández de Cacheiro, Joaquín Otero y Modesta de Armas de Otero, Fernando López Ortiz y María Llobet de López Ortiz e Ignacio Menéndez y Estela Menéndez de Menéndez.

Juan Kindelán y su esposa Josefina Martínez Armand con Salomón Maduro y Bibí de Lima de Maduro, y la señora Anita Sánchez Agramonte viuda de Longa.

Dos parejitas en una mesa: Ena Senior y Erik Agüero y Corita Sánchez Agramonte y Rafael Gaytán.

Fefita de Sola y Carlos Párraga y Beatriz Portuondo y Enrique Gamba.

Una mesa muy animada, con estas simpáticas parejitas: Magin de la Torriente y Antonio Boada, María de la Torriente y Magoon Jiménez, Mariíta Scull y Lin Arroyo, Gina Chomat y Billie Castellví, Hortensia Díaz Albertini y Alvaro Barrera, Silvia García Nava y Armando Mayoz, Marta Sánchez Barraqué y Roberto Vieites, Lula Valverde y Ñico Calvo, Lily Batet y Augusto Juarrero, María Julia de Céspedes y Eddie Bousquet, Josefina Fonts y Eddy Lamadrid, Lolita Coroalles y Mario Castellanos, Armantina Rodríguez Cáceres y Tata Mendieta, Olga Arenas y Jorge de Cárdenas, Marta García Rivero y Carlos Delmonte, Ofelia Perera y Aníbal Hernández, Maggie Dufau, Ñico Fonts, Toki Montero y el cronista.

Serafina Sorzano y José Antonio Fernández y María Elena Venero y Andrés Carrillo.

Mercy Gaston y July Castellanos, Loly Bravo y Frank Figueroa, María Luisa de Cárdenas y Pedro Duquesne, Celia Rosa Morales y Alvaro León.

En otra mesita Alicia Cadenas y Rogelio Lasa, Pilar Valiente y Fernando Azcárate, Elena Franca y Pancho Finlay, Adriana Maduro y Emilio Azcárate, Alicia Valiente y Mario de Armas.

Un «party» animadísimo en el que se encontraban estas parejitas: Carmencita Herrera y Joaquín Gumá, Bibí Espinosa y Wifredo Pérez Goñi, Sarita Espinosa y Raimundo de la Torre, María Luisa Dueñas y Manolo Crespo.

Y en otra mesa Antonio Dueñas y su esposa María Luisa Lima.

La distinguida señora Carmela Nieto viuda de Herrera con Abelardo Fáez y Lucrecia Amenábar de Fáez, y las señoritas Alicia Rodríguez Alvarez y Maruca Fáez que tenían de compañeros respectivamente a los jóvenes Graciano Betncourt y Javier Peralta.

La señora Guadalupe V. de Fernández Plá, América Fernández Plá, y los doctores Fernando Sirgo y Francisco Fernández Plá.

José Francisco Vázquez Director General del Casino de la Playa y su gentil esposa Marta Mello, se reunían en una mesa con la señora Belén Urquiza viuda de Vázquez, Ignacio Coello y Aurora Vázquez de Coello, José Manuel González y Beatriz Martín de González, el señor Jorge Esteva, Administrador del restaurant y el señor Isidro Vázquez.

Joaquín Béz y señora Lidia Dotres de Blez.

El señor Salvador Pérez Fuentes y señora Dulce María Maza de Pérez Fuentes con Cachita Pérez Maza y Alejandro Neyra, María del Carmen Pérez Maza y los jóvenes esposos Miguel Llaneras y Ana María Pérez Maza de Llaneras.

El doctor Alfredo Bosque con las señoritas Olga Brito y Olga Bosque y el joven Carlos Manuel de Céspedes.

El doctor José Manuel Quintana y señora con Ramiro Rodríguez y señora y la señorita Bienvenida Rodríguez.

Y Rafael González Mora y Isabel Beauiardín de González Mora con María Antonia González Mora y Gustavo Torroella y Bebita Rubio y Alberto Iznaga.

COCKTAIL PARTY.—Nuestro estimado compañero en la crónica Pablo Alvarez de Cañas, ofreció un cocktail party el jueves por la tarde en honor de Mrs. Narcesse Garniere, distinguida dama de la sociedad de Los Angeles, California, de su hija Ivonne y de su sobrina Juanita, quienes se hallan de temporada en la Habana.

El simpático acto luvo lugar en el bar privado del señor Alvarez de Cañas, en su residencia de San Rafael.

Contábase entre sus invitados un grupo muy selecto de personalidades del mundo diplomático y social entre las que anotamos algunos nombres.

El Embajador de Bolivia, Excmo. señor Enrique Finot.

El Ministro de Chile, Excmo. señor Emilio Edwards Bello.

El Ministro del Brasil, Excmo. señor Carlos de Rostaing Lisboa.

El Encargado de Negocios de la Argentina, señor Luis S. Luti y señora Crucita Maytorena.

El Encargado de Negocios de Portugal, señor Manuel Cardosa de Souza Pinto.

El Secretario de la Embajada de México, señor Espinosa, y el de la Legación del Brasil, señor Edgar Fraga de Castro.

El Agregado Comercial de Chile, señor Guillermo Gazitúa.

Un grupo de matrimonios distinguidos: Juan A. Lliteras y Hemelina López Muñoz; Salomón Maduro y Bibí de Lima; Juanito O-Nagthen y Rita María Arango; Eugenio Rayneri y Rosita Cadaval; Mario Alfonso y Carmen Sánchez Galarraga; Atilio León y Eva García; Carlos Mazorra y Rosita Sardiña; Ignacio del Valle y Rosita Perdomo; Eugenio Sardiña y Georgina Menocal; José A. García Ordóñez y Gloria Montalvo; Luis de Soto y Hortensia Moeller.

Mrs. Conde-Nast.

Mrs. Grant Mason.

Las señoras Anita Sánchez Agramonte y Julita Plá.

Las señoritas Ena Senior, Carola Olavarría y Luisa Carlota Párraga.

Entre los caballeros, el señor Henry Senior, Eduardo Fontanills, Frank Senior y el gran actor cinematográfico José Crespo.

El glorioso aviador teniente Antonio Menéndez y su ayudante, el capitán José Landa.

El joven abogado newyorkino Richard E. Silberman y Mr. Leslie Lobo.

Y este cronista.

El cuarteto Arocha amenizó la fiesta, tocando algunas piezas bailables.

Con el señor Alvarez de Cañas, hicieron los honores, su madre, la señora Anita de Cañas viuda de Alvarez, y su tía la señorita Barbarita de Cañas.

EL DOCTOR NUÑEZ PORTUONDO. — Hoy será sometido a la operación de apendicitis en Asociación Cubana de Beneficencia el doctor Ricardo Núñez Portuondo, distinguido y prestigioso cirujano.

La operación estará a cargo del doctor Portela a quien auguramos un gran éxito.

DE VIAJE. — Rumbo a los Estados Unidos, embarca hoy por la vía de la Florida, el señor Enrique Cueto Jr, conocido ingeniero mecánico.

Va enviado por la International Business Machine Corporation.

Feliz viaje le deseamos.

LAS DAMAS CATOLICAS DEL CERRO. — Para el próximo lunes, a las cinco de la tarde, está señalada una junta en la Iglesia Parroquial del Cerro.

Junta de las Damas Católicas del Cerro, la magnífica institución creada para el socorro de los desvalidos, que será presidida por el Arzobispo de la Habana Monseñor Manuel Ruz.

La directiva de las «Damas Católicas del Cerro» está integrada:

Presidenta: Guillermina Portela.

Presidentas de Honor: Serafina Diago de Gómez, Marcela Cléard de Barnet, Elena Herrera de Cárdenas, Lily Hidalgo de Conill, María Zaldo de Martínez, Gloria Guerra de Beruff y Manuela Zaldo de Lavandeyra.

Vicepresidenta: Mercedes Sánchez de Bonet.

Vicepresidentas de Honor: Micaela Catalá viuda de Pau, María Teresa Cova de Lay.

Secretaria: Carolina Zayas.

Vicesecretaria: Julia Morales.

Tesorera Luisita Lay.

Vicetesorera: Ceferina Saavedra de Domínguez.

Vocales: María Catalá; Loreto Carbonell viuda de Zendeguí; Francisca Pau de Arana; Concepción Montejo de Delgado; Herminia Delgado de Rodríguez Baz; Rosa Carbonell de Echevarría; Consuelo Morillo de Govantes; Concepción Jorge; Amparo Valdés R. de Chippy; Alicia Morales de Ravena; Hortensia Moeller de Soto; señora viuda de Peón; Rosina Padrón; Dulce María Muller de Gorrín y Josefina Contreras.

EN EL PRINCIPAL. — Hoy sube a la escena del teatro «Principal de la Comedia, la magnífica obra «La Tempestad».

Estará interpretada por un conjunto excelente de actores en el que figuran Panchito Naya, y la gentil cantante Loló Trillo.

La sociedad habanera, que tanto gusta de estas funciones de arte exquisito, no dudamos será cita hoy en el «Principal».

La simpática señorita Gracielita Illá y Triack que cumple en esta fecha trece años de edad. Es hija de los estimados esposos Graciella Triack y Ricardo Illá.

LUIS MARTINEZ CANAVA.—Con profunda pena consignamos el fallecimiento del respetable caballero Luis Martínez Cánava, ocurrido trágicamente en la madrugada de ayer como se sabe.

Baja a la tumba a una avanzada edad, tras una vida ejemplar de admirable labor.

Sus restos mortales recibirán cristiana sepultura, a las nueve y media de la mañana de hoy en el Cementerio de Güira de Melena.

Reciban la expresión más sentida de nuestra condolencia sus familiares todos, entre ellos nuestro estimado amigo el doctor Joaquín Martínez Sáenz y su distinguida esposa Luisa Fernández.

EN EL COLUMBUS. — Para la noche de hoy en el Columbus Yacht Club está anunciada una simpática fiesta deportiva social.

Habrá competencias de natación.

Y a las diez un baile, amenizado por una de nuestras mejores orquestas.

SIMPATICA BODA.—Esta noche, a las nueve, ante el joven y conocido notario de esta capital, doctor Antonio R. Valverde, contraerán matrimonio la graciosa señorita Gracie-la Díaz Martínez y el señor Santiago Fernández Fierros.

Testificarán por élla, el señor José A. González y el doctor Rafael Cortázar; y por él, los señores Isás Orejas y Román Gómez.

GRAN MUNDO. — El recibo de hoy:

Lo tiene dispuesto para las cinco de la tarde la bella y encantadora señorita Chicha Recio y Cagigal en su residencia de las Alturas de Almendares.

Ello es festejando su compromiso amoroso con el joven doctor Mario Orbiz y Reyes, graduado de la Universidad de Paris.

Será un recibo animadísimo que dará tema a la crónica.

TRASLADO.—Para la calle 12, entre B y C, en el reparto Almendares, ha trasladado su residencia los distinguidos esposos Abraham Ortega y Caridad Ortega, en unión de su encantadora hija Graziella y de su hijo Humberto.

Sépanlo sus numerosas amistades.

BAUTIZO.—El día 25 del corriente se llevó a efecto el bautizo de la graciosa niña Rosita Revuelta, hija de los esposos Manuel Revuelta y Milagros San Emeterio.

El acto tuvo lugar en la residencia de los esposos Revuelta, donde fué servido un rico buffet y donde se bailó a los acordes del septeto «Caney».

LA EXCURSION A SUDAMERICA.—Continúa en aumento el entusiasmo para la excursión anunciada a Sudamérica.

Partirá, como todos saben, el día 2 de julio, a bordo de la moto nave «Reina del Pacífico», incluyendo en su recorrido los principales lugares del sur de nuestro continente.

Pasarán los afortunados excursionistas por el Canal de Panamá, una de las maravillas de la ingeniería moderna; por el Ecuador, tierra ideal para los amantes de los legítimos sombreros jipi-japa; visitando El Callao y la histórica ciudad de Lima, en el Perú; el puerto de Valparaíso y la sobria ciudad de Santiago de Chile; atravesarán los Andes por el atrevido ferrocarril de cremallera que comunica por tierra el Pacífico y el Atlántico, e irán a Buenos Aires, Montevideo, Santos y Río de Janeiro.

De las muchas excursiones que desde La Habana se han organizado, ninguna ha despertado el entusiasmo de ésta, por la originalidad de su anunciada trayectoría, a la par que realiza una verdadera labor de auténtico americanismo por la oportunidad que propicia del acercamiento de elementos distinguidos de nuestra sociedad y mundo intelectual con los núcleos sociales de esos países sudamericanos.

EN LA FECHA DE AYER. —Martica Peláez y Simoni, la graciosa hijita del Secretario de Gobernación señor Carlos Peláez y de su bella esposa Amalia Simoni, cumplió once años en la fecha de ayer.

Con tal motivo tuvo una fiesta en la que se congregó el grupo numeroso de sus amiguitos.

Nuestra enhorabuena.

LA BODA DE ESTA TARDE.—En la linda Capilla del Colegio de Belén, a las seis y media de la tarde de hoy, se verificará el enlace de la bellísima señorita Silvia Guiral y Prieto y el joven ingeniero Julio Iglesias y de la Torre.

Hemos publicado ya la relación de padrinos y testigos de esta simpática boda, llamada a revestir gran lucimiento.

El adorno floral que lucirá la Capilla será algo exquisito, como obra al fin de la «Casa Trías», el elegante jardín de la Calle 12, en el Vedado, que de tan alto renombre disfruta en el seno de nuestra sociedad elegante.

Desde «El Clavel», el gran jardín de las novias, tan afamado, llegará a manos de la gentil «fiancée» el ramo nupcial como un regalo valioso de las señoritas Margot, Georgina y Lolita del Junco.

Una inspirada creación de los hermanos Armand, los afortunados propietarios de aquel jardín famoso.

Tema para la crónica.

(Continúa en la página NUEVE)

DR. CABRERA

San Miguel No. 116. Telf. M-1885

EXCLUSIVAMENTE RADIOGRAFIAS y CANCER.—RADIOGRAFIAS A DOMICILIO. RADIOTERAPIA, RADIUM.

Hoy, primer día

de esta venta popularísima que "La Filosofía" ofrece a ustedes sólo una vez al año y de cuyas tentadoras ofertas son estos ejemplos:

Para Señoras

Carteras

Anoche mismo fué abierta una gran caja de novísimas carteras—modelos exclusivos—, la mayoría blancas, que marcamos a este precio sensacional: ..... **78 cts.**
(Regularmente, 1.25)

Medias

De pura seda, full-fashion, en todos los tamaños y colores de moda, a ..... **65 cts.**
(Regularmente, 88 cts.)

Refajos

De french-crepé, corte nesgado, con encajes de Alenson ocre. Precioso modelo.... **85 cts.**
(Regularmente, 1.10)

Fajas

Tubulares, de elástico de seda, clase superior. Modelo muy cómodo y práctico.... **95 cts.**
(Regularmente, 1.25)

Camisas de noche

De linón inglés, de suave apresto, con preciosos bordados. Colores: rosa, salmón, maíz, nilo y azul..... **92 cts.**
(Regularmente, 1.10)

Para Caballeros

Camisas

De hilos tejidos, con el cuello unido, en todas las tallas. Un gran surtido de selectos colores..... **$1.23**
(Regularmente, 2.00 y 2.50)

Corbatas "Fancy Club"

De foulard inglés, de seda, en los más nuevos diseños, propias para verano..... **53 cts.**
(Regularmente, 1.00)

Calcetines

De seda, de fantasía. Una variedad inacabable de estilos y colores..... **18 cts.**
(Regularmente, 25 y 30 cts.)

Trajes de baño

De pura lana, de 2 piezas: camiseta con zipper y pantalón con soporte..... **$1.98**
(Regularmente, 3.50)

No es posible en un solo anuncio dar idea de la magnitud de nuestras ofertas. Pero sepan que todos los artículos de "La Filosofía" han sido considerablemente rebajados. Ya desde hoy todas las mesas de la tienda aparecen con los nuevos precios. En sucesivos anuncios ofreceremos otros ejemplos.

Vean nuestras vidrieras.

Acudan temprano.

LA FILOSOFIA

M.E.C.D. 2016

DIARIO DE LA MARINA

Fundado en 1832.
Dirigido hasta 1919 por D. Nicolás Rivero y Muñiz.
Oficinas y Talleres: Prado 103, Habana.—Representante en New York: Joshuá B. Powers Inc. 220 E. 42nd. St.
Director actual: José L. Rivero.

Editado por la Cía. DIARIO DE LA MARINA (S. A.) cuyo programa consiste «en la defensa de los intereses generales y permanentes de la Nación cubana, de los especiales de la Colonia española establecida en la misma y de la unión y armonía entre los diversos elementos que conviven en el país». Art. 1º de los Estatutos.

Teléfonos

Dirección . .	M-3577
Administración	M-7911
Suscripciones .	M-7911
Quejas	M-7911
Clasificados .	M-7915
Jefe Redacción	M-1237
Redacción . .	M-7913
Sports . . .	M-7912
A. Guanabacoa	XO-1584

PRECIOS DE SUSCRIPCION AL «DIARIO DE LA MARINA»

Habana y Provincias	
Mes	$ 1.20
Trimestre . . .	3.35
Semestre . . .	6.25
Año	12.00
Extranjero	
Trimestre . . .	$ 4.25
Semestre . . .	8.00
Año	15.00
Edición Dominical (Para el extranjero solamente)	
Semestre . . .	$ 3.00
Año	5.00

EDITORIALES

Un sano criterio judicial

LA Sala de Gobierno del Tribunal Supremo ha tomado un importante acuerdo en relación con las comisiones especiales que se confieren a los funcionarios del Poder Judicial. Según ese acuerdo no podrán dichos funcionarios aceptar comisiones que se aparten de la misión específica que, dentro de la organización del Estado, está encomendada a la Administración de Justicia, y, en consecuencia, todos aquéllos que estén desempeñando alguna comisión de las no autorizadas por el artículo 52 de la Ley Orgánica del Poder Judicial, deberán, dentro de los cinco días siguientes a la publicación del acuerdo en la Gaceta Oficial, reintegrarse a sus destinos respectivos, sin excusas ni pretextos de ninguna clase.

Con este acuerdo la Sala de Gobierno de nuestro más alto tribunal de justicia, no hace otra cosa que interpretar rigurosamente lo que sobre «comisiones de servicio» estipula el artículo 194 de la Ley Orgánica del Poder Judicial, interpretación que se estaba haciendo cada día más necesaria, por la confusión y arbitrariedad que ha imperado en estas cuestiones durante los últimos años. La Sala mantiene el criterio de que el expresado artículo «se contrae a necesidades propias exclusivamente del Poder Judicial, entendidas en su sentido genuinamente constitucional, esto es, como conjunto de funciones reservadas a los tribunales y no como mera institución a la cual haya el propósito de favorecer directa o indirectamente con el auxilio de investigaciones o trabajos de carácter práctico o científico, confiados a jueces o magistrados y extraños a los deberes que taxativamente les señalan las leyes».

Estimamos acertado ese criterio. La función judicial es de tal índole y requiere tales requisitos para ser ejercida con eficiencia y dignidad, que debe mantenérsela apartada de cualesquiera otras actividades propias de los diversos sectores de la Administración pública. En este sentido, toda interferencia o confusión funcional puede redundar en perjuicio de la independencia de que debe disfrutar el tercer Poder del Estado y que es, por decirlo así, la base sobre la cual descansa todo el edificio democrático.

Por otra parte, la administración de justicia exige de los hombres que la ejercen una consagración total a sus funciones. El cargo de juez o el de magistrado es el que mayor número de incompatibilidades ofrece. No se puede ser buen juez y activo hombre de negocios a un tiempo. No se puede fallar en justicia un pleito, si el magistrado a quien incumbe tan delicada misión es un hombre lleno de intereses y gravado con toda clase de compromisos. Por eso somos partidarios de que se asigne a los miembros del Poder Judicial una dotación decorosa. Por eso estimamos que debe hacerse todo lo posible para evitar que sus sueldos sean rebajados en el próximo presupuesto, a pesar de las muchas economías que, forzosamente, hay que introducir en éste. Debe partirse de la premisa de que un juez o un magistrado «vive» sólo para su delicado ministerio, por lo que es también lógico y humano que «viva» decorosamente de él.

Las comisiones que acaba de prohibir de modo terminante la Sala del Gobierno del Tribunal Supremo no hacían otra cosa que distraer, en funciones totalmente ajenas a la judicatura, a hombres que son necesarios y útiles en ella. Pase que en un régimen «de facto», como ha sido el nuestro últimamente, haya habido cierta liberidad y tolerancia en estas cuestiones. Pero una vez inaugurado un régimen democrático «de jure», conviene deslindar perfectamente los campos, reconociendo a cada Poder del Estado las facultades que estrictamente le corresponden y procurando que haya entre ellos armonía, pero no confusión ni interferencia.

Un caso típico de atrasos de pagos

HEMOS ido enumerando algunos de los muchos problemas que en esta etapa de enmiendas se han de resolver y algunos de los numerosos defectos que se han de corregir. Pero no hemos contado todavía el inveterado y funesto hábito de ir acumulando atrasos económicos por falta de pago, ya de las rentas de edificios alquilados por el Estado, ya de sueldos de empleados públicos. Esas deudas continuadamente prolongadas y aplazadas no sólo afectan al crédito de la República y ponen en entredicho su formalidad, sino también obstruyen y entorpecen su marcha hacendística y económica. ¿Cómo un Gobierno puede tener fuerza y autoridad para exigir las tributaciones fiscales, si él es el primero que se muestra sobremanera remiso y tardío en satisfacer sus compromisos?

Nosotros no recordamos por lo remota, la fecha en que el Estado cubano comenzó a retardar indefinidamente sus haberes a empleados tan beneméritos y tan necesitados como los maestros. Pero se presenta ahora un caso verdaderamente típico y especial de despreocupación de gobernantes anteriores respecto a sus compromisos con sus empleados. Es el que está ocurriendo con los enumeradores del Censo. Estos, demandando a fuerza de paciencia todas las graves deficiencias del padrón electoral de antaño, destrozando y desenredando sus falsedades y tergiversaciones y supliendo con su actividad y su celo la premura de tiempo, pudieron, al fin, levantar el del año 1934. Merecieron recompensas especiales por el ahínco y la rapidez con que llevaron a cabo aquella enmarañada empresa.

Ahora bien, han pasado ya dos años. Y no solamente no se les han pagado sus sueldos, sino que además se les deben hasta las cantidades que ellos mismos invertían, por su propia cuenta, para los gastos de transporte. Claro está que dichos gastos no los hacían espontáneamente. ¿Cómo los habían de sacar ellos de su propio bolsillo, si desprovistos de toda renta y privados también de los haberes que el Estado les adeudaba, se encontraban completamente vacíos? Pero había que afrontarlos si no querían quedar sin trabajo y sin esperanza de cobrarlo, algún día. De aquí que hicieren el milagro de pagar los citados transportes sin caja de ninguna clase. Y todavía los pobres enumeradores no han percibido ni los sueldos ni lo que para poder cumplir las obligaciones del Censo, tuvieron que pedir sin duda, como préstamo.

No es necesario decir que, acosados por la indigencia y por perentorias necesidades, lo han solicitado reiteradamente. Pero no recibieron más que promesas tan buenas como estériles y vanas. Y, a la verdad que, como dice el personaje de un drama popular, al estómago no se le puede decir: «Espera, espera».

Han acudido ahora los enumeradores del Censo al nuevo Presidente de la República renovada, y al Secretario de Gobernación. Esperan, firmemente, en que, dado el espíritu de justicia que el doctor Miguel Mariano Gómez ha demostrado en todas sus manifestaciones y dada la plena y palpable razón que les asiste, han de percibir, al fin, sus atrasos y lo que ellos anticiparon al Estado en forma de gastos de transporte.

No necesitamos indicar que el nuevo Gobierno está libre de toda culpa en este incumplimiento de tan perentorios y urgentes compromisos. Vicios son de la vieja política. Pero el prestigio de la República y su esperada y ansiada renovación exigen que se vayan subsanando.

LIBROS

UNA OBRA DE PALPITANTE ACTUALIDAD

Acaba de aparecer la 7ª edición de «El Erial», notablemente corregida y mejorada por su autor: Constancio C. Vigil.

Aunque esa sola noticia bastaría para significar la importancia que tiene esta nueva edición, consideramos un deber recordar las ideas que la inspiran, su trascendencia y los juicios que ha merecido de los más eminentes escritores.

«El Erial», por sus enseñanzas morales, el ideal americanista, humano y pacifista que lo inspira y su extraordinario valor literario constituyen—según la autorizada opinión del gran Franz Tamayo, — «uno de los libros de mayor mérito que se hayan escrito en América en el presente siglo».

Con significar tan sólo que en estos momentos casi todos los países que hablan nuestro idioma piden el Premio Nobel de la Paz para el autor, precisamente por «El Erial», resaltaríamos el valor, la bondad y la ejemplaridad de la obra.

«Ningún escritor ha condensado tan magistralmente el **código humano del bien vivir** como Vigil», afirma Narciso Robledal en su glosario ético de «El Erial».

«El Erial», lector de todas las latitudes, te convertirá en fervoroso amante de la paz, porque su autor es el más destacado paladín de ella en nuestra época», repite otro de los apologistas del autor.

Sus páginas condenan enérgicamente la guerra como un crimen; de ellas esplende la fraternidad y el amor, la elevación espiritual, como brújula rectamente orientada hacia la suprema redención humana.

«Es libro fuerte y purificador», ha sentenciado la eximia poetisa Gabriela Mistral, en el que habla la insuperable elocuencia del corazón con lenguaje dulce y filosófico como el de Cristo y, a veces enérgico y punzante como el de Voltaire, y siempre cautivando por la sencillez y la sinceridad.

No sería posible en estas líneas con las que presentamos la 7ª edición de «El Erial» reunir los millares de adhesiones y juicios de todas las instituciones oficiales y culturales y de todos los pueblos de América.

Los intelectuales de Puerto Rico, presididos por la Academia de la Historia, designan al autor como «portaestandarte de nuestra América en pro de la paz y de los derechos de la humanidad»; los más eminentes escritores cubanos lo han exaltado en conmovedor mensaje como «raíz de amor en la carne de América», calificando «El Erial» de «Biblia excepcional, de ahora, cuya entraña está en pie como síntesis que puede salvar a la humanidad del caos homicida».

En el Brasil, en asamblea solemne, el cónsul señor Sichero expresó «el más vivo reconocimiento por el acto, consagración imperecera y excepcional —dijo—, al gran hombre de letras Constancio C. Vigil».

Los obreros centroamericanos le han calificado de «maestro y apóstol, prestigio de las letras castellanas y orgullo de todo un continente».

Para los maestros de Bolivia y Panamá es el «infatigable luchador, consagrado al humanitarismo, a la justicia y a la belleza».

Y, por Decreto, dirigiéndose al Storthing noruego, los senadores y diputados de Nicaragua magnifican «El Erial» «como el libro de la fecunda doctrina», como «el más vigoroso esfuerzo para inculcar en la conciencia del hombre un positivo sentimiento de fraternidad», «el libro que más valientemente condena la guerra en nuestro idioma» y el «aliento pacifista y de fraternidad americana y mundial».

Este es el libro que, hoy, haciendo honor al espíritu que lo anima, presentamos a los lectores en una edición sumamente esmerada.

La encuadernación sobria, elegante y flexible, realizada en cuero, con la tapa impresa en oro; el nuevo y moderno formato, ideal para llevarlo consigo en el bolsillo a todas partes; en fin, el papel, las tintas y los tipos, todo su aspecto, cuidado en los menores detalles, hacen de esta nueva edición una verdadera joya de valor magnífico e inapreciable.

«Librería Atlántida», Florida 643, Buenos Aires, República Argentina.

Precio del ejemplar: $2.— más 0.20 para franqueo certificado. La obra se envía a cualquier punto de la República y a todos los países a vuelta de correo. Para los agentes y mayoristas rigen los descuentos conocidos.

(Aceptamos para el pagó la equivalencia en dólares, pesetas y pesos argentinos y uruguayos.)

Al Margen de la Historia

AQUEL RIGODON

BAILANDO aquel rigodón, la Católica Majestad de doña Isabel II le dijo a Narváez, duque de Valencia, que estaba dispuesta a entregarle otra vez el poder. Y, mientras tanto, el general O-Donnell presenciaba el regio coqueteo que no podía tener más que un sólo fin: su despedida.

Al día siguiente, el conde de Lucena planteó la cuestión de confianza, y la Católica Majestad le aceptó la dimisión sin más miramientos.

O-Donell comenzó a conspirar abiertamente contra Narváez —los eternos «espadones» no se podían ver entre sí— y para alcanzar una victoria rápida y fácil, pactó con el general Espartero, ídolo nacional.

Poco tiempo después, el conde de Lucena volvió a desempeñar la Presidencia del Consejo de Ministros, porque doña Isabel II comprendió que eran imprescindibles sus servicios para la conservación de la monarquía, harto amenazada por los movimientos populares, y, sin abandonar su elevado cargo, dirigió las operaciones como general en jefe en la campaña de Africa.

Aquel triunfo —que le valió, entre otras recompensas, el título de duque de Tetuán— consolidó notablemente los prestigios de O-Donnell, y los reyes no sabían como agasajar al glorioso caudillo.

Aprovechando un período de tranquilidad popular, doña Isabel II emprendió un viaje a Andalucía. Naturalmente, con la Familia Real iba el Presidente del Consejo de Ministros. Así, una tarde, en Granada, la Católica Majestad arrancó unas hojas de un histórico laurel y, ofreciéndolas a O-Donnell, dijo:

—Para el vencedor de Africa.

La esposa del general, que no perdonaba a la reina su ingratitud con el caudillo, en un rapto de violencia, exclamó:

—Sí, sí... Ahora, mucho laurel; pero más le hubiera valido a Vuestra Majestad no haber bailado aquel célebre rigodón.

El duque se quedó atónito. La conducta de su esposa lo llenó de espanto. Quiso reprenderla; pero ella, gritando cada vez más, llenó de improperios a doña Isabel.

Como las cosas tomaban un mísimo cariz, pues aquel desacato a la reina era inconcebible, alguien pidió un vaso de agua para la duquesa. El rey consorte, don Francisco de Asís, queriendo congraciarse con ella, le sirvió personalmente; pero cuál no sería su asombro al ver que la rencorosa señora daba un terrible manotazo a la bandeja, derramando toda el agua sobre sus flamantes entorchados de capitán general.

O-Donnell se deshizo en disculpas, y mientras trataba de secar con su pañuelo de batista los galones del rey, increpó rudamente a su señora.

La Católica Majestad era demasiado inteligente para dar importancia al suceso, y lejos de disgustarse con la duquesa de Tetuán, siguió tratándola con más cariño que nunca, sin que le recordara jamás aquella escena violenta que dejó tan mal parada la dignidad real.

José SANCHEZ-ARCILLA.

LOS ASPIRANTES *Por Roseñada*

EL POTRO DEL MARTIRIO:—¡Caballeros, que yo no soy una guagua...!

UN REGIMEN DE NORMAS ECONOMICAS

HASTA hace algunos años la civilización occidental se había regido principalmente por normas no-económicas. Las funciones económicas casi eran consideradas con un desprecio excesivo en relación con los ideales aristocráticos y humanistas de la clase acomodada, que tuvieron su origen en la cultura del Renacimiento. Estos ideales pasaron de las manos de los cortesanos y nobles del antiguo régimen a las de la clase media del siglo XIX. El ideal de cultura consistía en un cultivo intelectual intenso del individuo, y la adquisición de riquezas se consideraba como un medio para escapar a la servidumbre de los negocios y gozar de la libertad de la vida no-económica.

Hoy todo esto ha cambiado. El fin de la civilización no es ya la cultura intelectual, sino el bienestar material. Y este bienestar material ya no es privativo de una sola clase, sino que constituye el designio común de todos los miembros de la sociedad. Ya no se desprecian las funciones económicas; en realidad son precisamente las otras las que corren peligro de ser descuidadas, por la sencilla razón de que no ofrecen recompensas materiales y no están ya rodeadas de un nimbo de prestigio social. Es cierto que para el **hombre medio** la vida ofrece más satisfacciones y más oportunidades que antes. La radio, el automóvil, los palacios del cinematógrafo y los cabarets están a su alcance, y sus oportunidades de acceso a la cultura intelectual no son mucho menores que las del rico propietario.

Pero frente a esto tenemos que valorar una pérdida de independencia espiritual, de la que el **hombre** medio probablemente no se da cuenta. Por más áspera y estrecha que fuera la vida del campesino europeo, éste poseía, sin embargo, la libertad de ser «él mismo», una libertad que florecía en una rica diversidad y en una intensa vitalidad de carácter y de personalidad. Pero hoy, si un hombre quiere gozar de los beneficios materiales de la nueva civilización de masas, de que hablábamos en otro artículo, tiene que despojarse de su individualidad y ajustarse a ciertos tipos o patrones fijos de pensamiento y de conducta que penetran hasta en los detalles más insignificantes de la vida. Como dice M. Romier: «Tales y cuales formas de vestir, de amueblar la casa, de comer, de divertirse, una vez anunciados al público y propagados con buen éxito, se convierten en normas establecidas, gracias a la solidaridad de los fabricantes, almacenistas, tenderos y vendedores, que se amalgaman, formando un sólo bloque, con la vista fija en las ganancias que piensan repartirse en común». (L. Romier: Who Will Be Master: Europe or America? p. 91).

Escapar a la presión de este movimiento de masas es casi imposible. El que intente burlar las normas fijas y rígidas de lo «standard» lo paga caro. Y, por consiguiente, las fuentes de la originalidad creadora se secan inevitablemente. El artista y el pensador no son ya los directores de la cultura; se les ha desterrado y se les ha proscripto del cuerpo social, y éste obedece cada vez más a puras fuerzas externas. La humanidad se ha convertido en la criada de la masa económica.

Es en los Estados Unidos donde este nuevo tipo de civilización ha alcanzado su máximo desarrollo. Las condiciones de la vida yanqui ofrecieron campo propicio a las nuevas fuerzas, que no encontraron allí resistencia en la tradición social ni complicaciones políticas. En este enorme organismo social se han desarrollado bajo el impulso de una mano de hierro, con una velocidad que asusta y en una escala colosal, las formas más nuevas y extrañas de actividad humana.

En Europa las nuevas fuerzas han topado con la oposición de las tradiciones sociales y políticas de una civilización antigua. Ni la armazón política de los estados europeos, ni su organización social, ni su tradición cultural eran compatibles con este nuevo tipo de civilización. Sin embargo, también en Europa han influído poderosamente las nuevas tendencias y el desarrollo industrial de las naciones europeas no ha sido menos lento ni menos intenso que el de Estados Unidos. La misma inclinación hacia el crecimiento de masas económicas y hacia la estandardización material de la cultura que se observa en el Nuevo Mundo se nota también en el Viejo; pero, en el segundo, el problema se complica aún más con las rivalidades nacionales y con el antagonismo de clases, y amenaza con destruír las viejas sociedades en cuyo seno se ha introducido.

Esto se ve con evidencia al considerar el sistema de organización política europea. Europa tomada en conjunto —aun excluyendo a Rusia y a los Balkanes— es superior a los Estados Unidos en población, en riqueza y en poderío militar y político; pero mientras los Estados de Norte América están unidos y pueden, por lo tanto, dedicar el conjunto de sus energías a la organización económica de un continente, los Estados de Europa, divididos por tradiciones nacionales, fronteras políticas y murallas artificiales, se ven forzados a construir un número de sistemas económicos independientes y frecuentemente antagónicos. Por lo tanto, la nueva economía de masas se ve allí entumecida y desequilibrada. Cada nación se encuentra en el caso de andar a la rebatiña para obtener lo más que pueda dentro de las posibilidades limitadas de los mercados y del abastecimiento de materias primas, y esto conduce a la super-producción, a la super-protección y a la super-población. Mientras exista este estado de cosas ningún método puramente jurídico podrá impedir la competencia de armamentos y la perpetua amenaza de la guerra. Y sin embargo es imposible resolver el problema por medio de la abolición de las nacionalidades y la creación de unos Estados Unidos de Europa, porque la mayor parte de cuanto constituye una fuerza en la vida europea ha tenido su origen en la tradición nacional, y destruir las nacionalidades sería dejar sin raíces la vitalidad social. Europa se ve forzada por todo el curso del desarrollo de su pasado a buscar una solución que haga justicia simultáneamente a su realidad económica e histórica.

No menos apremiantes son los problemas internos de la cultura. El nuevo patrón fijo de civilización de masas encontró presto acogida en los Estados Unidos. En dicho país se consideró como una creación típicamente yanqui, y su estructura armonizaba bien con las necesidades de un pueblo en desarrollo. Pero en Europa la situación es enteramente diferente. En Europa la sociedad está aún hondamente imbuída de las tradiciones intelectuales y artísticas de la cultura del Renacimiento. Los ideales de las clases acomodadas aun conservan su prestigio, y la americanización de la vida europea se considera por la mayoría de los escritores y pensadores de ese continente, como una ola de barbarie que amenaza con destruir todos aquellos valores que hacen la vida digna de ser vivida. Sin embargo, la nueva cultura material atrae tanto al europeo medio como a su camarada del otro lado del Atlántico. Toda la inmensa cantidad de denunciación literaria por parte de los verdaderos directores del pensamiento, será incapaz de detener el avance tentacular de la civilización del cine, del automóvil y del «bungalow». La nueva civilización podrá ser, como piensa el Conde de Keyserling, la civilización del conductor de taxi, pero ofrece al hombre medio oportunidades de placer y de satisfacción en ciertos órdenes, que nunca antes disfrutó. Además, no es tampoco absolutamente materialista. Como señala M. Romier, una de las características más llamativas de la nueva sociedad norteamericana es su idealismo —su entusiasmo por toda causa que parezca prometer un avance social o ético. «Las masas modernas, escribe, no están cerca de las ideas, pero las quieren y las entienden, aunque tan sólo dentro de los límites de su propia experiencia o de sus más vitales y constantes preocupaciones».

El gran problema de la cultura moderna es poner estas vastas potencialidades de desarrollo espiritual en contacto con las formas más elevadas de la actividad cultural que la vieja tradición europea poseía. Y como en Europa existen en grado mayor que en América todos los elementos para esta síntesis, parece que es de donde tiene que venir la solución del problema.

José M. Lázaro.

LA NOTA COMICA

—¿No tiene Vd. más puestos?
—Eso depende de cuantos necesite Vd., señor.

(Humorist, Londres.)

A TRAVES DE LA VIDA

EL FUNDAMENTO DEL RUIDO

DESDE que la política se ha «desatado» entre nosotros, no tenemos un día tranquilo.

En la disputa de quién es el que mejor va a dirigir el país, los partidos no respetan capacidades ni competencias. Hay que empezar por decir—según el criterio de un señor Secretario—cuáles son sus opiniones políticas para que la Patria utilice sus servicios. Pasteur hubiera fracasado, y con él, abogados, ingenieros y artistas si no concuerdan con el partido dominante

De una tranquilidad relativa hemos pasado al sobresalto y a la ansiedad de la plaza sitiada.

Un extranjero que está de paso en Cuba (el plenipotenciario japonés Takahira, al que fuí presentado el otro día) me decía ayer, en la visita que hube de hacerle:

—Estaba en la creencia de que éste era un pueblo tranquilo e indolente, y que tenía esa flojedad, molicie o pereza que generalmente se atribuye a los países tropicales.

Y ¿se ha equivocado usted?

—¡Como un ruso! Aquí todo es vigor, energía y sobresalto: no hay una mente que no abrigue un proyecto. ¿Sabe usted lo que es una Cámara donde todos «piensan» y quieren tener personalidad?

Pero lo más típico es el ruido. Aquí se ama mucho el sonido, ¿eh?

—Enormemente, por eso ha prosperado tanto el radio. Ruido, mucho ruido, ése es nuestro mayor placer y nuestro lema.

—¿A qué conduce?—murmuró el japonés, más bien hablando consigo mismo que haciéndome la pregunta.

En efecto. ¿A qué conduce, como hacíamos antes de la entronización de los explosivos, el lanzar voladores con bomba para expansionar las ideas?

Los hombres son bien simples cuando no son unos imbéciles, porque si sus convicciones políticas dependen de la bulla que meten para fijar su criterio, entonces ¡adiós república!

No obstante, parece que es así cuando cada cual despliega sus fuerzas, bien sea como partido político o como comerciante vendedor de refresco de piña o de naranja, que debe ser excelente cuando se anuncia a gritos en un carro que transita por las calles y lleva aparatos de radio potentísimos.

Tal somos nosotros los primeros en haber descubierto la influencia del ruido en nuestra psicología. Nadie ignora que las **guaguas** son una calamidad, y que si no hubiera pobres no existirían, porque aquí no he visto jamás a nadie acomodado que monte en ellas. Pues bien, la guagua, que atropella y mata como un «tanque» de guerra, ha tratado de modificar su carácter ¿cómo creen ustedes? Adoptando un **fotuto** o trompeta que produce un sonido tan intenso como desagradable... ¿Con qué objeto? No lo sé.

Takahira me escuchaba impasible, con su rostro asiático y sus ojillos entreabiertos, por los que pasaban, a ratos, reflejos brillantes.

—Desde Confucio—me dijo—la gente es la misma y no ha variado en nada. Los revolucionarios son los que han querido que el hombre tenga discernimiento.

—Usted es un retrógrado—dije al plenipotenciario.

—Naturalmente—me contestó sonriendo—; por eso soy diplomático. Cada uno en su carácter. Usted, por ejemplo, es...

—¿Qué?—demandé, ansioso, al ilustre estadista.

—Un necio.

Héctor DE SAAVEDRA

UN SONETO EN UNA CRUZ

En la cima roquera del castillo de Santa Catalina, de Jaén, se eleva una cruz, a cuyo pie el soneto de Almendros Aguilar aparece esculpido en piedra. Bate el viento, implacable, en la altura brava; pero la enseña sagrada desafía todas las inclemencias, y los catorce versos pregonan, gloriosamente, la inspiración del poeta.

He aquí dicho soneto:

Muere Jesús del Gólgota en la cumbre
con amor perdonando al que le hería;
siente deshecho el corazón María
del dolor de la inmensa pesadumbre.

Se aleja con pavor la muchedumbre
cumplida ya la santa profecía;
tiembla la tierra; el luminar del día,
cegando a tal horror, pierde su lumbre.

Se abren las tumbas, se desgarra el velo,
y, a impulso del amor grande y fecundo,
parece está la cruz, signo de duelo.

cerrando augusta, con el pie el profundo,
con la excelsa cabeza abriendo el cielo
y con los brazos abarcando al mundo.

VERSALLES

PIEZA EN CINCO ACTOS

(Por EMIL LUDWIG)

VERSION ESPAÑOLA DE

CIPRIANO RIVAS CHERIF

(CONTINUACION)

LLOYD GEORGE. ¡Qué curioso! Yo creo que debiera ser todo lo contrario... ¿Qué impresión cree usted que causaría el que los periódicos de todos los países dijeran mañana que los delegados se paseaban por el parque de Versalles con cara de entierro?

DELEGADO 3o. Pues díganos por qué hemos de reir.

LLOYD GEORGE: (En el centro del grupo adopta aires de tribuno, y descubre al fotógrafo que, escondido entre el matorral, da vuelta al aparato.) Todo va bien, señores. En primer lugar, los alemanes han firmado, cosa que yo ayer no esperaba. En segundo lugar, Alemania es un pueblo fuerte y podrá pagar. En tercer lugar, los alemanes, sin armas, son las mejores personas del mundo.

BALFOUR. Y en cuarto lugar, les preocupará mucho menos la deuda que volver a armarse.

LLOYD GEORGE: (Asintiendo.) En quinto lugar, hemos redactado el tratado de modo que se puede revisar y corregir hasta el infinito. Esto es lo más importante. Hay que crear un estado de cosas que pueda ser modificado cuando convenga. La situación actual es penosa para todo el mundo y por eso habrá que modificarla sucesivamente. La Sociedad de Naciones será un instrumento insustituíble para ello.

DELEGADO 2. ¿Y el desarme?

LLOYD GEORGE: Tampoco es nada difícil. Reduciremos un poco los armamentos; permitiremos a los alemanes que aumenten el suyo proporcionalmente y nos encontraremos en la mitad del camino. (Dirigiéndose al operador.) ¿Ha terminado usted ya? En ese caso podemos marcharnos... ¡Qué sol tan hermoso!... ¡Qué maravilla de flores!... ¡Qué juegos de agua!... ¡Qué aviones!... Es un espectáculo como para alegrarse de la paz. (Todos van saliendo por la derecha.)

CLEMENCEAU: (Con levita negra, como siempre, acompañado del mariscal Foch. En tono firme.) Mariscal, al principio de la Conferencia me he visto obligado a molestarle. Le ruego que me perdone.

FOCH: Lo que ha hecho usted es hacer caso omiso de mis advertencias.

CLEMENCEAU: Las concesiones que he tenido que hacer a Wilson están compensadas por el pacto de seguridad.

FOCH: ¿Se ratificará?

CLEMENCEAU: Los dioses lo saben.

FOCH: ¿Por qué no dice usted sencillamente: Dios lo sabe?

CLEMENCEAU :Usted es un soldado creyente y yo soy un viejo pagano. Los dos somos franceses. Pensemos solamente en nuestro país.

FOCH: Cuando yo lo he hecho así usted se revolvió en contra mía. ¡Vaya un tratado de paz el que han arreglado!

CLEMENCEAU: ¿Y la guerra? ¿Era una guerra bella? Ha habido que acudir a infinidad de pueblos, hasta a los negros del desierto, y aún así ha durado cuatro años. Nadie tiene derecho a vanagloriarse de nada. Pensemos en el porvenir.

FOCH: Yo no pienso en otra cosa ni de día ni de noche.

CLEMENCEAU: Mande preparar inmediatamente nuevos planes de defensa. Todos los fuertes, toda la artillería, todos los aviones que crea necesarios. Le prometo que mientras yo esté en la Cámara no se le negará nada.

FOCH: No hemos perdido el tiempo: hay muchas cosas preparadas.

CLEMENCEAU: (Estrechándole la mano.) Debemos trabajar juntos. La paz es mala. La Sociedad de Naciones, peor. Sólo tengo confianza en nuestras armas. (Salen por la derecha.)

EL FOTOGRAFO: (Saliendo de entre la maleza.) Esto es impagable. Clemenceau y Foch estrechándose la mano. No se ha visto cosa igual. (Sale.)

(Se oyen cañonazos, que se seguirán oyendo a intervalos hasta el final.) (Por la izquierda aparece Zaharoff con su secretario, acompañados por dos delegados.)

DELEGADO 1o.: Bueno, dígame fijamente cuándo nos hará la entrega.

ZAHAROFF: (Al secretario.) ¿Cree usted que podremos procurar trescientos cañones en tres meses? (Signo afirmativo del secretario.) Entonces, podemos fijar el 1o. de abril.

DELEGADO 2o.: ¿Y los quinientos que yo he pedido?

ZAHAROFF: (Dictando) Escriba usted: para Rumania, trescientas piezas de pequeño calibre, modelo B; para Checoeslovaquia, quinientas idem, modelo C; fecha de entrega, 1o. de abril 1920. Recibirá usted el conforme.

DELEGADO 3o.: (Que llega). Por fin le encuentro a usted. Todo el mundo se marcha y yo tengo precisión de hablar con usted. Pero... (fija su mirada en los otros delegados).

DELEGADO 2o.: (Sonriente.) Nosotros nos retiramos, caballero.

DELEGADO 3o.: Lituania necesita lanzallamas, ¿puede usted procurárnoslos?... es muy urgente.

ZAHAROFF: (Dictando.) Tres mil lanzallanas, modelo alemán, con el nuevo obturador americano.

DELEGADO 4o.: ¡Aquí está Zaharoff! ¡Qué suerte No nos estorbaremos uno a otro. Se trata de tanques Italia está perdida sin ellos y los necesita urgentemente. El representante del Ministerio de la Guerra desearía verle mañana. ¿Cuándo los podría usted entregar? Es urgentísimo. ¿No lo comprende usted?

PADEREWSKI: Mi querido Zaharoff... Nosotros necesitamos cañones de grueso calibre. ¿Se sonríe usted? Como puede comprender, no será con la música con lo que he de defender a Polonia. Necesitamos cañones. ¿De qué modelo? El ministro de la Guerra se lo dirá. Prométame usted, en calidad de antiguo amigo, que nos dará la preferencia. ¿El pago?... Eso no tiene importancia. Lo importante es que nos proporcione los cañones,... gruesos... como los de los alemanes... ¿Cuento con ellos, mi querido amigo?...

DELEGADO 5o.: El señor Lloyd George me ha dicho que se marcha usted hoy de París... Me ha encargado que de su parte le invite a pasar unos días en su casa de campo de Kent. Desea ponerse de acuerdo con usted respecto a la ejecución de las condiciones de la paz. (Todos forman círculo en derredor de Zaaroff.)

DELEGADO 6o.: ¡Pero si está aquí!... Le estamos buscando por todas partes... Es el héroe del día... ¡Qué reunión más ilustre..! Dígame: ¿están tratando ustedes de los gases?

TODOS: Es verdad: ¡Los gases!... ¿Los podremos conseguir?

ZAHAROFF: No tienen más que dirigirme los pedidos, señores. Todos se servirán.

DELEGADO 1o.: Pero, ¿dónde podremos encontrar gases como los alemanes?

ZAHAROFF: Tenemos algo muy semejante. Unos gases excelentes. Además, se va a formar un consorcio internacional.

DELEGADO 2o.: ¿Para envenenar a toda Europa?

ZAHAROFF: (Muy serio) Para la fabricación de gases útiles.

VARIOS DELEGADOS: ¿Y los cañones? ¿Y los lanzallamas? ¿Y los submarinos?... ¿Cuándo los tendremos en nuestro poder?... Corren mucha prisa... mucha. (Todos se acercan a Zaharoff.)

ZAHAROFF: Déjenme por lo menos hasta mañana. Querría aprovechar la fiesta para dar un paseo. Los aviones bordonean... los cañones retumban... Son signos infalibles de que por fin está acordada la Paz del mundo.

F I N

M.E.C.D. 2016

PARA INVERTIR BIEN SU DINERO
HOY SABADO
Venga, Vea y Compare
Ropa, Sedería y Confecciones
"La Opera"
GALIANO Y SAN MIGUEL
LA ESQUINA DEL AHORRO
NO OLVIDE TRAER MENOS DINERO DEL QUE PENSABA PARA LLEVAR TODO CUANTO NECESITE!!

Vida Mundial

Los ingleses mantienen la paz en los desiertos de Arabia.

INGLATERRA ha impuesto su voluntad a las tribus salvajes de Irak y de la Transjordania.

Un misterio considerable ha rodeado a mister John Bagot Glubb, del cual la primera medalla de oro que se recuerda ha sido entregada a la Sociedad del Asia Central.

El Consejo decidió que mister Glubb era el hombre para la medalla, porque por medio de su gran influencia entre los beduínos árabes puso término al estado de desorden que prevalecía en la Transjordania y su desierto ha preparado el camino para mejores relaciones entre los dueños del Irak y la Transjordania y el Rey Abdal Aziz Ibn Saud.

Las tropas demuestran que había nacido en 1897 y era hijo del Mayor General Sir Fredric Glubb de Pembury, Kent, y fué educado en Cheltenham y Woolkich, habiendo servido en la llamada Guerra Mundial. Habiendo perdido parte de su barbilla, durante diez años estuvo fuera de servicio; después, en 1930, recibió la orden de la Legión Arabe en Transjordania, y nada más.

No ha escrito más libros, extravagantes o de otra suerte.

Sin embargo, la concepción del deber ha hecho casi un milagro, que ha sido el de persuadir a los beduínos del Norte de Arabia de la Transjordania.

No hay historia más romántica en la post guerra, a no ser poner un grupo de hombres, que son excusables por su ignorancia.

Durante diez años permaneció en el Irak, unas veces montando en camello, otras a caballo y hasta a veces en carros rápidos. ..

Su vida estuvo en peligro muchas veces mientras permaneció en Arabia pero todavía hay una zona que era de peligro; mas, cuando abandonó el peligro en 1930, ya había cumplido sus obligaciones.

Pero todavía una zona o una región existía completamente libre. Esta era el mandato de la Transjordania, dirigido por el Emir Abdullah.

El territorio de la Transjordania estaba lleno de peligros. Un puñado de hombres que habían servido con él en el Irak le acompañaban; sin ellos no podía haber realizado esas peligrosas excursiones que han durado cinco años.

Pero cruzando el desierto de la Transjordania, impuso su voluntad en el mismo.

Los beduínos de la Transjordania, con los cuales vivía y cuyas alegrías y tristezas compartía, vienen a completar de modo peligroso esas tristezas y esas alegrías de la Transjordania.

Tiburcio CASTAÑEDA.

PARA LAS CANAS
Use Loción "LA CONDESA".
El único producto en el mundo que devuelve de modo exacto al cabello canoso su color primitivo en pocos días, sin los inconvenientes y peligros de las tinturas.
Se usa al peinarse como cualquier loción de tocador.
Extirpa la caspa. No mancha la piel ni la tela más delicada.
Precio del frasco: $2.80
De venta en buenas tiendas y farmacias.

VIBOREÑAS

LOS SANTOS DE HOY. — Santa Juana de Arco y Emelia, y Santos Félix, Fernando, y Gabino.

Es mi primer saludo dedicado a la distinguida, elegante y bella dama «Nandita» Sangully, amada esposa del afamado facultativo Dr. Rafael Nogueiras, amigo muy querido, esposos que entre nosotros cuentan con muchas amistades y muchos afectos.

Presente tengo a la apreciable señora Fernanda Gómez, esposa del señor Eugenio Barrios, impedidos de recibir a sus amistades.

Muy expresivamente saludo a la gentil figulina Fernanda Acosta y Ponce, hija de la respetable dama «Panchita» Ponce viuda de Acosta.

Me complazco en saludar al doctor Fernando Ortiz, y a los señores Fernando Milleres, Fernando Pozo, Fernando Izquierdo.

Muy afectuosamente a mi querido pariente Ldo. Fernando González Veranes y a su primogénito mi querido sobrino «Fernandito» González y del Castillo.

No olvido al antiguo convecino señor Gabino Rivas.

Con mi saludo muchas felicidades les deseo.

SRTA. MARCELA OLIVA. — Sonriente, gentil y graciosa, será objeto hoy esta linda figulina de incontables felicitaciones en el cumplimiento de sus anhelados quince años, a los que ha llegado esta admirable viboreña disfrutando de la alegría de vivir, siempre sonriente en su dichoso hogar.

Yo le deseo la continuación de su actual felicidad, y también que la aumente al celebrar cualquier «motivo», que será memorable para esta predilecta amiguita.

NOTA AMOROSA. — La gentilísima señorita Emma Berdeal y Prats y el estimado y dichoso joven Juan José Humaran y Costreras han formalizado sus relaciones amorosas.

Les dedico mi expresiva enhorabuena, y son mis deseos consignar cuanto antes la noticia de su matrimonio.

UN RECIBO. — Vióse muy concurrida la residencia de la bella señorita Marcela Rigoberto y Cejas, en la fecha de su cumpleaños, recibiendo expresivas demostraciones de afectos de sus amistades y en particular de sus compañeras de labores artísticas.

Fué un recibo íntimo, sin invitaciones y no pudo tener carácter de fiesta.

La linda festejada para todas tuvo con sus amantes padres, sus más delicadas atenciones y obsequios, disfrutándose de muy agradables horas a su lado.

Formaban un interesante grupo:

Hortensia Rivas, Caridad Perdomo, Luisita Masó, Leonor y Dalia Rodríguez, Piedad Morales, Rita Gómez, Zoila Castro, Inés María Carbonell, Martha y Ada Suárez, Ida Hernández, Solita Hernández, Esperanza Ríos, Guilleremina y Bernardita Gómez.

Reitero mi felicitación a tan gentil viboreña, deseándole muchos y muy dichosos años.

EN EL CLUB ATLETICO DE CUBA. — Todo preparado debidamente para el gran baile de esta noche en el elegante palacete del «Glorioso Anaranjado», que empezando a las nueve durará hasta bien entrada la madrugada, allá para después de las tres.... si se cansan las parejas.

No es un baile de las flores, como alguien ha dicho, pero no faltarán, ya que asistirán en gran número las que saben sonreír, y no hay felicidad completa sin sonrisa de mujer.

Han sido invitadas las más distinguidas familias, las que siempre constituyen la concurrencia en este prestigioso Club.

La comisión de recibo exigirá rigurosamente las invitaciones.

No ha sido extendida una sola personal.

LA VERBENA DEL RADIO. — Se celebra esta noche en el Club Deportivo Asturias la verbena organizada por los anunciadores oficiales de las estaciones de radio, entre los que han laborado con ejemplar entusiasmo los estimados amigos Manolo Serrano y Cuco Conde, de la C M Q y C M C J.

Les deseo el buen éxito que tanto se merecen.

UN OFRECIMIENTO. — Los estimados amigos, jóvenes muy laboriosos, Pedro Eiros y Manuel Fernández, han tenido la cortesía de ofrecerme sus servicios en todo lo referente a radio, composiciones de aparatos de todas clases y de transformadores, en cuyas labores se han especializado después de algunos años de práctica.

Pedro y Manuel reciben las órdenes por eme setenta y uno y ochenta y uno, y son sus deseos demostrar su mayor cumplimiento.

Les quedo muy agradecido a su fina atención y les deseo muchos éxitos.

NOTA DE DUELO. —La triste noticia del fallecimiento del infortunado amigo Ldo. José Pedro Gay e Iglesias, sinceramente me apenó, pues trátase de un viejo y bien apreciable amigo, a cuyos familiares úneme antigua amistad.

Fué el Ldo. Gay, por muchos años el sostenedor del «Liceo» de Santos Suárez, en el que se celebraban grandes bailes, con la asistencia de las más distinguidas familias, que desde la Habana venían en incontable número.

El acto de su entierro fué una sentidísima manifestación de duelo, rindiéndosele un sentidísimo tributo a su memoria.

A todos sus familiares hago constar la sincera expresión de mi sentido pésame, en particular a sus hijos Arturo, Ana María, Armando, Carmela, Gustavo, Carlota y Margot, y a su hijo político, mi querido excondiscípulo «Chito» Pellicer, deseando el eterno descanso del alma del que fué invariablemente muy caballeroso amigo.

ASOCIACION PROGRESISTA DE LAWTON. — De fiesta mañana esta valiosa Asociación.

A las dos y media de la tarde y en el teatro «Yara,», se efectuará una fiesta literaria con un ameno programa que mañana daré a conocer.

Quedo muy agradecido al Presidente, atento amigo Alfredo Ayme, por su cortesía invitándome.

VIBORA UNION CLUB. — Diceme el cumplido y querido amigo Humberto Hermida, muy entusiasta Presidente de la Comisión de Fiestas de esta apreciable «Unión», que dado el número de invitaciones extendidas para la fiesta bailable de mañana domingo, a las cinco de la tarde, no se cabrá en sus salones y terraza.

Dos conjuntos musicales amenizarán esta tarde bailable, que será un éxito más para Humberto y sus compañeros de Comisión.

Doy las gracias al Presidente General amigo José Armada Sánchez, por la invitación que me ha remitido.

SRA. EMELIA PUJALS. — En esta mi última nota dedico mi más expresivo saludo en sus días, a tan apreciable y joven señora, de la que tengo encargo advierta a sus amistades vese impedida de recibirlas.

La complazco, y con mi saludo van mis votos por la inquebrantable felicidad de tan interesante amiga.

Urbano del Castillo.

ESTADO DEL TIEMPO

Nota del mediodía del viernes:

Persiste el extenso sistema de bajas presiones en la mitad occidental del Mar Caribe, América Central, Golfo de México, Estados del Sur, extremo este de los Estados Unidos y Atlántico adyacente. El centro, que se hallaba al sur de la Florida, se encuentra hoy frente al Saco de Charleston y permanece otro centro débil en el Golfo de México. Hay débiles altas presiones al nordeste de Puerto Rico.

Pronóstico para hoy, sábado:

Tiempo variable; vientos principalmente de región sur, flojos a frescos; algunas turbonadas más probables después del mediodía.

Observatorio Nacional.

FALSA DENUNCIA. — La investigación abierta por el Departamento de Educación sobre la denuncia de tentativa de robo e incendio frustrado en los Almacenes de Efectos Escolares de la antigua Maestranza ha ahorrado un resultado completamente negativos.

666 Domina el PALUDISMO en tres días. CATARROS en un día.
Líquido- tabletas, Gotas para la nariz. Tónico y Laxante.

GRANULADO DE SULFATO DE MAGNESIA, PEPTONA Y RUIBARBO. PODEROSO COLAGOGO, INDICADO EN LAS AFECCIONES DEL HIGADO Y LA VESICULA BILIAR. AUTO-INTOXICACIONES, ANAFILAXIA, ESTREÑIMIENTO, ETC.
VESICU-DRENAL
LABORATORIO BOSQUE
TEJADILLO 36. HABANA.

DIABETICOS
Nuevo tratamiento de la Diabetes sin Insulina, por método propio
Curación de las Diabetes benignas y transformación de las Diabetes malignas en benignas
DR. GUSTAVO ODIO DE GRANDA
MEDICO DE LAS UNIVERSIDADES DE PARIS Y HABANA
Horas de consulta: de 2 a 4 excepto los sábados
TELEFONO U-5832 — VIRTUDES 144-B

CRONICA HABANERA

INFAMIA

Ayer fué estrenada en los magníficos teatros Auditorium y Fausto la maravillosa superproducción que lleva por título «Infamia».

La sociedad habanera llenó ambos coliseos en todas las tandas, ya que se trataba de una cinta de gran interés y sensacional argumento, que gustó muchísimo.

En el Auditorium se exhibió en las tandas de cuatro y ocho y media, la simpática producción «Millones en el aire», por Eleanor Whitney, John Howard y George Barbier.

En Fausto fué cubierto dicho turno con «La ley del valor».

Hoy se repiten ambos programas.

Entre las damas que asistieron a los dos teatros pudimos anotar estos nombres de señoras:

La Condesa del Rivero.
La princesa de Ruspoli.
La Condesa del Castillo.
La Condesa de Covadonga.
La Marquesa de Villalta.

Micaelo Mendoza viuda de Carrillo, Raquel Montoulieu de Sánchez Batista, Isabel Falla de Suero, Alicia Nadal de Menocal, Bibi Lima de Maduro, Cristina Kindelán de Mendoza, Lily Longa de Arellano, María de Cárdenas viuda de Zaldo.

Nena Rivero de Angulo.

Lolita Maciá de Pagliery, Pilar Bolet viuda de Ponce de León, Carlota Ponce de León viuda de Zaldo, Alicia López Bisbal de Rodríguez, Aurora Fonts de Valdés Fauli, Mariíta Machín de Luttich, María Larrea de Suero, Matilde Truffin, María Luisa Montalvo viuda de Kohly.

Cuca Ariosa viuda de Arango.

Gloria Ariosa de Almagro, Leocadia Valdés Fauli de Menocal, Sara S. Martín de Costales, Jacinta Torres de Salazar, Elvira Bertini de Panerai, Conchita Fernández de Armas, Josefa del Regil de Portuondo, Elvira de Armas de Fritot.

Conchita Bosque.

Graziella Carrera de Sedano, Zoila Pérez Fernández de del Valle, Wicha Valdés Chacón de Kindelán, Mercedes Valdés Chacón de Calvo, María Fernández viuda de Goizueta.

María Teresa de Varona.

María Arango de Etchegoyen, Carmen Aróstegui de Longa, Laura Rayneri de Alonso, Sofía Arenal de Cárdenas, María Pagliery de Salazar, N. García Ríos, Ofelia Balaguer de Suris, Trina Armengol viuda de Jiménez.

Gloria Erdman de Juarrero.
Julita Arellano.
Margarita Scull de Alvarez.

Loilta de la Vega, Nena Bascuas viuda de Fortilla, Mina Altuzarra de Pérez Chaumont, Carmen Fernández de Castro de Samuel, María Meso de Fernández, María Montoro de Seiglie.

María Esperanza Lasa de Montalvo.

Lily Morales de Coroalles.

Lucila T. de Noguer, Pilarcita Ponce de León de Valiente, Luz Suárez de González del Valle, María Isabel Suárez de Sánchez, María Teresa Rodríguez de Ruiz, María Teresa Collazo de Morales, Nena Romero de Téllez.

Cuquita Martínez de Belt.
Bebita Miyares de Juncadella.

Alicia de Cárdenas de Belt, Elena de Cárdenas de Coalles, Emma Nadal de Hidalgo Gato, Mariíta Barrueco de Martínez Pedro, Georgina Menocal de Sardiña, Conchita Martínez Pedro de Menocal.

Bebita Díaz Brigman de Rivero.
Margot Andreu de Arce.
María Esperanza de la Torre de Tamayo.

Margarita Vadía de Carbonell, Lidia Pla de Osuna, Carmita Oyarzun de Miyares, Carmen Herminia Carranza de Maruri, Bichi Martínez de Argüelles, Mercedita Argüelles de Alvarez.

Teresa María Cancio de Cancio.

Andreíta Ferrer de González Mora, Adriana Pérez Chaumont de Otermin, Carmen Cerra de Fernández Villasuso, Perla Mora de Montes.

Rosita Fabar de Rodríguez Penin.

Mercedes López de Sánchez, Alicia Herrera, Margarita Mendoza de Miyares, María Teresa Aixalá de Entrialgo, Aída López de Rodríguez.

Raquel Pérez de Rivero.

Elvirita Obregón de la Cruz, Zelda Cabrera viuda de la Torre, Emelina del Riesgo de Rocha, Marietta Galindo de Crusellas, Nila Núñez Mesa de Arango, Rina Núñez Mesa de Santamarina.

Nena Rodríguez de Santiero.

Conchita Fernández Roger de Argüelles, María Antonio Jorge de Rodríguez Walling, Beatriz Alonso de Arnoldson.

Raquel Larrea de Pla.
Rosario Ruiz de Ortiz.

Esther Cortina de Carbonell, Cusa Macías de Cortina, Graziella Rocha de Zorrilla, Julieta Cadenas de Silva, Marila Yavorska de Col.

Elenita Pollack de Aguilera.
Cuca Inclán de Hevia.

Julia Bolado de Entrialgo, María Sánchez de Lamar Roura, Josefa Alvarez Flores de Onetti, Teddy Carrillo de Sánchez, Hilda Sarrá de Mejer, Lucila Noguer de Ovies.

Luisa Delfín de Vega Flores.

Teté Delfín de Fernández Pellón, Cristina Jiménez de Armand, Amelia Alvarez de Morejón, Amelia Morejón de López Miranda, Leo Rodríguez de Fernández Muñiz, Chita Diehl de Pollack.

Piedad Díaz de Martínez.

Elisa Arvide viuda de la Guardia, Mrs. Macyntire, Grace Macyntire de Casanova, Mercedes Cueto de Mellado, Cucuca Llans de Carreño.

Maruja Barraqué de Sánchez.

Georgia Larrieu de Portuondo, Zoila Soto de Urruela, Camila Mejer de Galán, Graziella de la Torre de Freixas, Graziella Vadespino de La Guardia, Ernestina Marcoleta de Mestre.

Luisita Rubiales de Caballero.
Baby de Cárdenas de Barrientos.

María S. de Vega viuda de Cerra, Augusta de la Cova de Ramírez León, señora de Betancourt, Cuqui Ponce de León de Upman.

Herminia Saladrigas de Terry.
Cusita Lago de Cárdenas.

Ada del Monte de Rionda, Raquel Sánchez Montoulieu de Hevia, Mimí Sánchez Montoulieu de Sorzano, Olimpia Goizueta de Pons.

Mercedes Menocal de Hernández.

Micaela Freyre de Argüelles, Margarita Zayas de Rabel, Nena Rocaberti de Núñez, Isis Ortiz de Aguilera, Lolita de la Barrera de Botet, Bebita Alonso de Belt, Fabiola de Arriba de Botet.

Tina Hidalgo Gato de Solís.

Fela Gómez viuda de Cancio, Lola Farnés de Ramírez Olivella, Laura Cowley de Remírez.

Señoritas:

Cusa Carrillo, Beatriz y Cecilia Portuondo, María Luisa Mendoza, Silvia Freyre, Panchita Martínez, Celia Rosa Morales, Conchita y Dulce María Desvernine, Herminia López Claussó.

Cristina Kindelán.
Lilita Montalvo.

Peggy Smith, Nena Ramírez Olivella, Alicia Cadenas, Loly Bravo, Georgina Martín, Gloria Ortiz.

Vivien Conill.

Elena, Hortensia y María Luisa Montalvo.

María Luisa Menocal.

Ofelia Freyre, Lolita Coroalles, Angelita López Oña, Hortensia Colás, Ofelita de la Cruz.

Corita Sánchez Agramonte.
Anita Arteaga Sánchez.

Elena Franca, Otilia Silva, Elena Hidalgo Gato, Cuca y Alicia Valiente, María Antonia de Cárdenas, María Esperanza Martínez Núñez.

Conchita Espinosa.

Adriana y Ofelia Lancís, Esperanza Núñez de Villavicencio, Nena Viada, Marta Mestre, Chacha Acevedo, Carola Panerai, Julia Costales.

Gina Arango.

María Luisita Kohly, Ofelita López Bosque, Rosita Valenzuela, Matilde Menéndez.

Mariana y Luisa Rodríguez López, Graziella Fresneda, Adrianita Otermín, Graziella y Ofelia Ponce, Marta Manrrara, Flora María Lamar, Mimí Sánchez.

Estelita Santeiro.

Alicia Pedroso, Alicia Andreu, Mercedes Onetti, Alicia Dopico, Beba Andino, Lolofta Meza.

Gilda Morales.

Marta Montes, Ofelia López Gobel, Perla Gumaer, Panchita Martínez, Minita Pérez Chaumont, Conseulito Díaz Pardo, María O-Reilly, Olga del Pico, Raquel Jaquet, Florinda Viamontes, Margot Zúñiga.

Olga Mata.
Elena Alfonso.

Graziella La Guardia, Virginia Galán, Marina y Nedda Díaz Biart, Mina Errasti, Josefina Bonnet, Lily Demestre, Teresita Rionda, Sara Giménez Cadenas.

Hortensia de Cárdenas.

Esther y María Luz Quiñones, Zeida G. Regalado, Mercy Castro Montejo, Marta Sánchez Barraqué.

Antolina de Cárdenas.

Josefina Ruz, Mignón Menéndez, Carmelina, Nenita y Villa, Olga Rodríguez Plasencia, Magda Urruela, Marta Sánchez Barraqué, Ofelia y Graziella de Freixas, Lala Solaun.

Rosa Herrera.

María Antonia Remírez, Ofelia Rionda, Gloria Martínez, Carmen de la Guardia, Mariana de Armas, Silvia Sánchez Toledo, Ofelia Morales de los Ríos.

María Luisa y María de la Torriente.

Mercy Montoulieu.

Fina y Carmita Montero, Adriana Maduro, Alicia Menocal, Adriana Valdés Fauli, Silvia y Elena de Solo, Margot Rodríguez Cano, Hortensia Betancourt.

María Elena y Mercedes Alvarez Pedroso.

Cristinita Saladrigas, Mireille y Graziella Benítez, Hortensia Tapia.

Y Isabelita Galán.

EL GRAN BANQUETE ESTA NOCHE. — En el Habana Yacht Club.

Para la noche de hoy, en la aristocrática sociedad de la Playa de Marianao, está anunciado el gran banquete organizado por los socios en homenaje al ilustre ex-Presidente de la República señor José A. Barnet y a su gentil esposa Marcela Cleard.

Será una comida bailable, en la que reinarán la alegría y la más completa animación.

Hasta ayer pasaban de doscientas las adhesiones.

Una magnífica orquesta amenizará el programa bailable.

El adorno de las mesas, algo exquisito de gusto magnífico, estará a cargo de los floristas siempre tan reputados del jardín «Milagros» que se sabrán combinar con ese acierto tan suyo flores y plantas.

Las últimas adhesiones son las siguientes:

Andrés de la Guardia y señora Graciela Valdespino, doctor Gonzalo Arellano y señora Grace Pantin; doctor Luis Falcón, Marqués de Villalta; Luis S. Luti, Encargado de Negocios de la Argentina y señora Crucita Maytorena, señora Anita Maytorena de Villaseñor, Chang Wei Jung, Ministro de China y señora de Jung; Mr. Woong, secretario de la Legación China; José Antonio Giberga; Andrés Douglas y señora Amparo Palacios; señora Graciela Robleda viuda de Nodarse; Fifina de Sendegui; Gerardo Portela; José María Lasa y señora Sissy Durland y señoritas Bebita Lasa y María Antonia Morales y doctor Nicolás Pérez Estable.

Un acontecimiento, que reseñaremos.

BODAS DE JUNIO.—El día 6 del próximo mes de junio se llevará a efecto en la Parroquia del Vedado una simpática ceremonia nupcial.

Señalada está para las seis y media de la tarde y serán contrayentes la bella y encantadora señorita Blanca Lenzano Schmidt y el joven Raúl Rubio Monteres.

Han sido nombrados padrinos la respetable señora Ana María Monteres de López, madre del novio, y el señor José Manuel Figueras.

Como testigos firmarán, por la novia, los señores Gaspar Carbonell, Faustino Abella, José Agustín Ariosa, Julio Alfaro y Fernando Larcada, y por el novio, los señores José Latour, Juan Manuel Area, Manuel Enrique García, Adolfo Lenzano y Luis Bermúdez.

«El Clavel», el famoso jardín nacional de los hermanos Armand, en Marianao, siempre triunfador, siempre en un rango de primer orden, ha recibido la encomienda del ramo de mano para la encantadora desposada.

Reseñaremos esta boda.

LOS TES DEL SEVILLA-BILTMORE.—Reinará hoy, como todas las tardes, la mayor alegría y animación en el patio del hotel Sevilla-Biltmore, donde se baila siempre a los acordes de una excelente orquesta.

Aquel patio tan lleno de bellezas naturales, reunirá hoy a un núcleo selecto de la mejor sociedad, que acude allí a estas fiestas de la estación.

El típico bohío de la arcada es también lugar de encantadora reunión. Por su ambiente criollo y originalidad se ha convertido en un sitio de atracción.

RECITAL DE CANTO.—El sábado seis de junio, a las cinco y media de la tarde, se llevará a cabo en el Salón de Plata del Hotel Nacional un recital de canto.

Trátase de la primera presentación en público de la señorita Carmelina Santana Reyes soprano de gran voz y magníficas aptitudes.

La señorita Santana, discípula del maestro Francisco G. Dominicis, interpretará un programa muy interesante, acompañada al piano por la señorita Anita León.

Un éxito le auguramos.

EN RIVIERA.—Gran día el de ayer en el elegante teatro Riviera.

Se exhibe la preciosa producción musical «Brindemos por el amor» en la que aparece el famoso tenor Nino Martini, al frente de un magnífico reparto que completan Genevieve Tobin, Anita Louise, Madame Ernestine Schuman Heink y otros.

Esta cinta gustó extraordinariamente por su fino y exquisito argumento, y en ella Nino Martini hace gala de su voz deliciosa cantando selectos trozos de ópera y canciones.

En las tandas de las cuatro y quince y ocho y media, se exhibió la interesante producción de espionaje «La casa de las mil luces» interpretada con acierto por Phillips Holmes, Mae Clarke y Rosita Moreno.

Hoy vuelve a exhibirse este programa completo en el favorecido Riviera.

Entre las damas que asistieron ayer se encontraban las siguientes:

La Condesa de Covadonga.
Mariana Seva de Menocal.

Cachita de la Torre viuda de Kindelrán, Cecilia Ajuria viuda de Guzmán, Andrea Montaño de Febles, María Mendoza de Bailey, Matilde Mendoza de Roberts, Mirta Martínez Ibor de del Monte, Lola Soto Navarro de Lasa.

Cristina Kindelán de Mendoza.
Alicia Párraga de Mendoza.

Nena Nodarse de Beltrán, Carolina Parellada viuda de Zanón, María Durruthy viuda de Ducureau, María Romero de Vietes, María Rodríguez Alegre viuda de Miranda, Pilar Reboul de Fernández.

Cristina Fernández de Castellvi.
Marina Dolz de Tolón.
Cuca Pons de Texidor.

Angela Mara Oleaguivel de Ducureau, Graziella Primelles de Riera, Angelina Tuñón de del Moral, Estela Riva de Blanck, Carmen Montero de Baroni María Montiel de Martínez, Ofelia de Castro de Martínez, Paquita López Maza de Alvarez de la Campa, Delia Viaret de Cano, Nena Fernández Villasuso de Ros.

Elena de Cárdenas de Sardiña
Josefina Arellano de Silva.

Daisy Curbelo de Recio, Rosa Hilda Morejón de Moya, Amalia García Velez de Sarabasa, Olga Lamas de García Velez, Carmen Soto Navarro de Sánchez, Evelyn del Barrio, Conchita Montoto de Cerra.

Aimée Mendizábal de Suárez.
Floraida Fernández Reboul de Tolón.

Irmenia Martín de Robau, Clarita Suárez de Guastella, Olga del Junco de Lissarrague, Yoya del Junco de Lissarragui, María Antonieta Zaldivar de Castillo, Silvia Vieites de Maxwell, Alicia Miranda.

Moraima del Pico de Portela.
Graziella Abril.
Milly Mendoza de Ferrer.

Hilda Torres de Medina, Laura Abreu de Comesañas, Eperanza Navarro de Roster, Graziella Linares de Navarro, Lolita Morera de García Alonso, Adolfina Fernández de Grave de Peralta.

Señoritas:

María Luisa Mendoza.
Lolo Vinent.

Memén Durruthy, Ninina y Ofelia Gómez de Molina, Angelita Echarte Esther Febles, Amalia Lavedán, Ulda Mañás, Tina Baroni.

Conchita de la Torriente.
Silvia Tolón.

Graziella, Ada y Anita de Blanck, Conchita Cardona, Josefina Lombillo, Fifí Roberts, América Penichet, Silvia García Fox.

Ofelia Vázquez.
Cristina y Josefina Zanón.

Hortensita Arroyo Josefina de Cárdenas, Elena Castellanos.

Amparito Ruíz, María Teresa Martínez, Julita Greñas, María Elena Ros. Belica y Piluca Fernández, Cristinita Saladrigas.

E Hilda Lasa.

EN EL CENTRO ANDALUZ.—El hermoso palacete del Centro Andaluz, en el paseo del Prado, estará de fiesta esta noche.

Fiesta típica y tradicional, la de la Cruz de Mayo, para la que se han venido haciendo grandes preparativos por parte de los dirigentes de aquella prestigiosa institución.

Los salones todos lucirán un precioso adorno de flores, como cuadra a la índole de la fiesta; adorno que ha sido confiado a los artistas exquisitos de la «Casa Trías», el elegante y conocido jardín del Vedado.

Fiesta de muchos alicientes, que será un verdadero acontecimiento.

SANS SOUCI.—Los sábados de Sans Souci son las noches favoritas de la sociedad habanera, en donde se congregan los mejores elementos sociales, predominando el elemento joven, que tanta alegria da a las fiestas nocturnas de tan aristocrático lugar.

Habrá hoy gran público.

Allí entre el placer de la comida y el baile, se desenvolverá la fiesta de esta noche, bailándose a los acordes de la orquesta de los hermanos Le Batard y el septeto Caney.

No faltará el show con la pareja Elpidio y Margot, la bailarina española Conchita Vila y una pareja de girls.

BODA EN EL VEDADO.—En la Parroquia del Vedado se llevó a efecto anoche con gran lucimiento la boda de la bella y gentil señorita Ofelia López Bahamonde y el correcto joven Ramón Suárez Alvarez.

Los enamorados cónyuges fueron apadrinados por la estimada dama Balbina Tejedor de Pato y el señor Thorwald Sánchez.

La novia, muy elegante y muy bonita, llegó hasta el altar aprisionando en sus manos el lindísimo ramo especialmente creado para ella por los artistas exquisitos de la «Casa Trías», el afamado jardín del Vedado.

Era un precioso modelo de callas con caídas de gardenias.

Como testigos firmaron, por la novia, los señores Eduardo de la Torre y Vicente Pato Cabado, y por el novio, los señores Antonio Hevia y Luis Castañeda Díaz.

¡Felicidades!

EN HONOR DEL SEÑOR BONET. —El nuevo Secretario de Comercio, señor Eudaldo Bonet, será objeto de un homenaje de simpatía por parte de sus compañeros de la Lonja del Comercio de la Habana, al cesar como Presidente de dicha institución.

Era propósito de los componentes de aquella corporación ofrecer este homenaje al señor Bonet mucho antes de que se pensase en su designación para la Cartera de Comercio, teniendo en cuenta su brillante actuación en favor de aquel organismo y de los comerciantes en general.

Por eso ahora, al tomar cuerpo la idea, ha sido enorme el número de adhesiones a este homenaje.

Consistirá en un gran banquete que se llevará a efecto el día 5 del próximo mes de junio, en horas de la noche, en el tercer piso del edificio de la Lonja.

Un adorno floral precioso lucirá esa noche todo el edificio, especialmente el piso donde habrá de verificarse el acto, las escaleras y las mesas del banquete.

Este trabajo, que resultará digno de la importancia del acto, ha sido confiado a los afamados floristas de la «Casa Trías», el elegante y conocido jardín de la Calle 12, en el Vedado.

Luis DE POSADA.

El Alcalde rogó a los concejales que no aceptaran la renuncia que presentó el Pdte. del Ayuntamiento

Al propio tiempo negó que fuera cierta la noticia de que había entregado 200 nombramientos al citado señor. Los concejales se sienten obstrucionados por Viamontes

INFORMACION GENERAL DEL MUNICIPIO DE LA HABANA

El Alcalde Municipal, Dr. Beruff Mendieta permaneció ayer en el Palacio Municipal desde las ocho de la mañana que llegó hasta las cuatro y media de la tarde, habiendo despachado con el Secretario de la Administración, con el Jefe de Sanidad y Beneficencia Municipal, Dr. Luis Suárez Fernández; y con el secretario particular, Sr. Manuel Gutiérrez Macún, todos los asuntos administrativos que tenía pendiente, así como firmando las multas por distintas infracciones que tramita el Jefe de Despacho de la Alcaldía, Dr. Manuel Calás.

En horas del medio día comenzó a recibir a los distintos visitantes que concurren al Ayuntamiento, y al público en general. Departiendo con los repórters, hizo constar su asombro al conocer en un diario de la mañana, que él era partidario de aceptarle la renuncia al Sr. Francisco Rivero San Román, como Presidente del Ayuntamiento de la Habana; aclarando que su principal interés era la armonía dentro de todos los concejales para así cumplir su programa político ofrecido en la lucha electoral, su interés al celebrar una entrevista con los concejales la tarde anterior fué exclusivamente para rogar a los demás concejales que no le fuera aceptada la renuncia presentada al Presidente del Ayuntamiento.

—Tampoco es cierto—dijo el Alcalde—que yo dijera en ningún momento que le había entregado al señor Francisco Rivero San Román doscientos nombramientos para sus compromisos políticos, eso es imposible creerlo, dado que ello está fuera de la lógica. Me unen lazos de verdadera amistad y consideración al señor Paco Rivero San Román, y siempre estamos compenetrados.

TERMINADOS LOS PROYECTOS GREMIALES A DISTINTOS CONTRIBUYENTES. — En el Departamento de Impuestos Municipales y por disposición del Alcalde Municipal, serán exhibidos por un término de cinco días los proyectos de Repartos formados por las comisiones de los grupos correspondientes a los epígrafes «Comisiones por cuenta ajena» y «Bodegones-Figones», a fin de que los que se consideren perjudicados formulen sus protestas de acuerdo con lo que determinan los Art. 87 y 89 de la Ley de Impuestos Municipales.

EL JEFE DE CULTURA MUNICIPAL CONCURRE A LA ACADEMIA DE MUSICA. — El Jefe del Departamento de Cultura Municipal, Dr. steban de Varona, ha realizado una visita de inspección al Conservatorio de Música del Municipio, pidiendo algunos datos necesario para la reorganización que habrá de afrontar la Administración Municipal del doctor Beruff Mendieta, contra los procedimientos que han sido puesto en práctica en ese centro de enseñanza.

LOS CONCEJALES FRENTE AL DR. O. VIAMONTES.—En entrevista celebrada por los concejales y el Alcalde Municipal, los primeros se han quejado de las desatenciones que viene teniendo con ellos el Secretario d la Administración Municipal, Dr. Orosmán Viamontes, que consideran algunos que todas sus peticiones deben ser resueltas inmediatamente, y el Dr. Viamontes las obstrucciona. No obstante, funcionarios municipales exponen que los concejales son insaciables en sus peticiones y compromisos que adquieren, todos los cuales pretenden resolver antes que el Alcalde conozca sus múltiples demandas de destinos.

CONGRATULADO EL DIRECTOR DE J. M. GOMEZ», POR EL DR. VARONA. — El Jefe de Cultura Municipal, Dr. Esteban de Varona, hizo una visita inesperada al gran plantel municipal «Gral. José Miguel Gómez», donde se encuentran doscientos niños becados por el Municipio, observando todo orden y absoluta normalidad, respeto y cuidado por parte del Director, Dr. Calixto Suárez, y demás profesores de ese plantel. El Dr. Varona quedó asombrado ante la admirable organización implantada por su director, y le hizo una cálida felicitación, elevando al Alcalde Municipal un informe sobre las excelentes condiciones de enseñanza implantada en el colecio referido por el Dr. Calixto Suárez. Espérase así mismo que el Secretario de la Administración Municipal, acompañando al Alcalde, Dr. Beruff Mendieta, haga en estos días una visita a ese centro escolar, y posteriormente proponga le sea entregada la Medalla de la Habana, a su director.

Defunciones ocurridas ayer en la Habana hasta las 4p.m.

Josefia Estevez Bomalde; blanca; 19 años; Luyanó 16; diabetes.

Angel Milian. blanco; 26 meses; H. Infantil; pleuresía purulenta.

María A. Boza Fierro; blanca; 69 años; San Anastasio 104; bronconeumonía.

Norberto Alvarez; blanco. 65 años; Q. de Dependientes; insuficiencia cardíaca.

Dolores Andreus Urzais; blanca; 61 años; Cerro 388; hemorragia cerebral.

Joaquín Montané Tejedor. mestizo; 55 años; H. C. García; angina de pecho.

Wenceslao Antero Toca; negro; 4 meses; Hospital de la Infancia; bronconeumonía.

Rafael Mesa Anaya. blanco; 67 años; 1er C. Socorro; aortitis crónica.

Guillermina Morgan; mestiza; 36 años; Tejadillo 15; tuberculosis pulmonar.

Braulia García. blanca; 52 años; Línea del Oeste; bronquitis capilar.

Eloísa Alvarez Valdés; blanca; 66 años; Dragones 48; bronquitis aguda.

Clara Angulo Lazadio; negra. 80 años; Figuras 1; bronquitis aguda.

Mercedes Hornedo López; blanca; 42 años; San Miguel 300 tumores malignos.

Ricardo Trujillo Roja. blanco; 39 años; Sanatorio La Esperanza; tuberculosis pulmonar.

Alejandrina Pérez Beltrán; mestiza; 4 años; Hosvital Infancia; dilatación del corazón.

María J. Laviña. blanca; 57 años; Herrera 5; colitis.

Josefa Gutiérrez Gutiérrez; blanca; 63 años; Remedios 36; hemorragia cerebral.

Esteban J. Fernández Pérez. blanco; 53 años; Q. Canaria; tuberculosis pulmonar.

Francisco López; blanco; 65 años; Hupman 13. anemia aguda.

Diego Martínez; blanco; 60 Atlanta esquina a Coristicuan; bronquitis tuberculosa.

Carmen Rodríguez Pérez; blanca; 53 años. 10 de octubre 301; intoxicación accidental digital.

Fagine Saif; blanco; 29 años; Q. Dependientes. septicemia puerperal.

Amador Rodríguez Soto; blanco; 12 La Benéfica; traumatismo por caida.

Isabel Valdés Crespo; blanco; 52 años. Galiano 89; cáncer de la matriz.

Isabel de la Llama; blanca; 78 años; N. 7. Vedado; cardio esclerosis.

Piden mayor subsidio para cada cien libras los cosecheros de arroz al Sr. Gómez Mena, Strio. de Agricultura

Actualmente se les protege con diez centavos por cada cien kilos. Representaciones de Compañías de Seguros del extranjero se entrevistarán con el Jefe de la Agricultura

INFORMACION DE LA SECRETARIA DE AGRICULTURA

Recibió ayer el señor Gómez Mena, Secretario de Agricultura, la visita de una comisión de cosecheros de arroz la que interesó una mayor protección oficial para su industria.

Actualmente los cosecheros de arroz tienen un subsidio de diez centavos por cada cien kilos y solicitan del Gobierno el doble, por cada cien libras, con lo cual no se perjudica el público consumidor.

LAS COMPAÑIAS DE SEGUROS.—Otra comisión de integrantes de compañías de seguros extranjeros recibió ayer en su Despacho el señor Gómez Mena, la que después de saludarlo afectuosamente por haber sido designado Secretario de Agricultura por el Presidente de la República, trató distintos aspectos del seguro agrícola.

El señor Gómez Mena dijo que prestaría especial atención a los problemas tratados ya que cualquier actitud que se tomara con rapidez, afectaría a la industria cubana, por cuanto aquellas compañías estaban representadas en su casi totalidad por firmas inglesas.

Los temporeros.—A preguntas de los repórters en relación con el problema que confronta para el pago de sus haberes a los empleados temporeros el próximo mes de junio, el Secretario de Agricultura declaró que viene estudiando el problema, pues tiene el firme propósito de no dejar cesante a ninguno de ellos y por lo tanto esperaba obtener los créditos necesarios para cubrir tales atenciones.

El número de temporeros en Agricultura es de cerca de 240.

LOS PRESUPUESTOS.— Tanto el Secretario, señor Gómez Mena, como el Sub secretario señor Paquito Castro, se encuentran estudiando detenidamente los ante proyectos de presupuestos de Agricultura, con el propósito de informar al Presidente de la República de su cuantía para poder llevar a cabo el desenvolvimiento de la política agrícola que al propio doctor Gómez Arias le anima.

DIAS DE RECIBO — Dispuso ayer el Secretario de Agricultura que los martes, miércoles y jueves, de doce a una del día, recibirá a los señores congresistas; los miércoles de 3 a 5 de la tarde, atenderá a las personas que previamente hubiere concedido audiencia y los jueves, tres a cuatro de la tarde, a los empleados, cualquiera que sea su categoría, del Departamento.

MARCAS DE GANADO:— Relación de los títulos de marcar ganado, expedidos a favor de los señores siguientes: En la provincia de Matanzas a Tomás Díaz Riverón. En Santa Clara a Publio Ríos Pérez, Hipólito Quincoses, Gabriela Hidalgo, En Camagüey a Francisco Aguilera Céspedes. José Santana Jiménez, Pacífica Elizuncia Llanes, Amado Granados y Pérez y en la provincia de Oriente a José Baez Bolívar, Primitivo Hernández, Isabel Tellez García, Sucesión Manuel Miyar Ruíz y a Angela Batista Velázquez.

Han solicitado marca como ganaderos mayores los señores siguientes: Teresa Moya López Castillo, de Bayamo. Eloísa Palomino viuda de Peña de Camagüey y como ganaderos menores los señores: Miguel Nieves Marrero, de Camagüey, Gregorio García Lopez de los Arabos, Antonio Paiz, de Placetas, Juan Cardoso de Holguín Juan Calví de Holguín, José Montero Soto, de Esmeralda, Lorenzo Hernández Hechevarría y Alfredo Fernández de Manguito y Manuel Cásetes Placeres, de Cruces.

GUIS FORESTALES:—Guías Forestales concedidas a los señores siguientes por el Secretario de Agricultura:

Méndez y Viamontes, de Santa Cruz del Sur, Camagüey; Compañía Territorial San Francisco de Morón, Camagüey; Aurelio Nioviola, de Santa Cruz del Norte, Habana; Arturo Bencochea, de A. de Pasajeros, Santa Clara; Manuel Carreño, de Aguana de Pasajeros, Santa Clara; Enrique García Elizondo, de Puerto Padre, Oriente José M Cuervo, de Mantua, Pinar del Río: Francisco S. Larrien, de Carlos Rojas. Matanzas; José González y otros, de Pinar del Río; P.S. Martínez de Ignacio Agramonte, Camagüey, Francisco Sugar Co., de Santa Cruz del Sur, Camagüey; Rafael Polo y Montero, de Guantánamo, Oriente: Dolores Molote de Cabañas, Pinar del Río, Carlos Calonje de Corralillo, Santa Clara; Manuel Rumbarnt de Ignacio Agramonte, Camagüey; Romarico C. Hernández, de Jatibonico en Camagüey, Consuelo Hernández de Cabaiguan, Santa Calra, John P. Orret de Antilla, Oriente y Mercedes G. viuda de Rivero de Camagüey.

DENUNCIAS—En el Negociado de Inspección del Trabajo de la Mujer y de los Menores se han formulado denuncias contra talleres de la propiedad de elementos extranjeros, que pretenden explotar a las obreritas que trabajan en los mismos. Las denuncias que han sido formuladas contra Salomón Kamarnowtch, de Bernaza 52; Yudel Verezdivin, de Bernaza 44, y un hermano de este último, establecido en Muralla 59, están siendo investigadas por Inspectores del Departamento en cuestión, para dar cuenta inmediatamente a los señores jueces correccionales.

Dr. Valdés Anciano
PRADO No. 20. — M-1794.
Exclusivamente enfermedades Nerviosas y Mentales.

Lea ¡ALERTA! al mediodía.
las mentes y todos los bolsillos
Un periódico al alcance de todas

M.E.C.D. 2016

REITERAN LOS JEFES REPUBLICANOS QUE SABRAN MANTENER LAS ASPIRACIONES DE LOS AFILIADOS

El Número de Junio DE LA Revista X

- La Playa del Misterio
- Con Riesgo de su vida
- Dos Pistolas
- El Matón

y muchas mas

- El Primer CRUCIGRAMA exclusivo de la Revista X
- Los Resultados de los Concursos de Abril y Mayo

ESTARA A LA VENTA EL DIA 1º

MAS DE 128 PAGINAS DE ENTRETENIDA LECTURA

LEA LA REVISTA X Y LLEVELA A SU HOGAR

SOCIEDADES ESPAÑOLAS

ACTOS PARA HOY

CENTRO ASTURIANO: Junta de Directiva a las ocho y media de la noche en el palacio social. Para este acto cita el secretario, señor Manuel Calvo García.

TERRENOS DEL DEPORTIVO ASTURIAS: Estupenda verbena desde las nueve de la noche hasta las cuatro de la mañana, amenizada por seis valiosos conjuntos musicales. Además habrá un brillante show a cargo de conocidos artistas.

CENTRO ANDALUZ DE LA HABANA: Brillante fiesta La Cruz de Mayo desde las nueve de la noche en todo el edificio de Prado 34 y medio.

AGRUPACION ARTISTICA GALLEGA: Formidable Verbena de los Mimos desde las nueve de la noche en sus amplios salones de Zulueta 46, altos.

SOCIEDAD JOVELLANOS: Regia Verbena de los Corazones por la noche en sus salones de Amistad 154, altos. Habrá premios y regalos.

NATURALES DE ORTIGUEIRA: Junta general extraordinaria a las 8 y 30 de al noche en Monserrate 125, altos, para tratar importantes asuntos. El secretario, señor Ramón Peña Pita, encarece la asistencia de todos los afiliados.

EL AGAPE DEL CIRCULO SALENSE TENDRA EFECTO MAÑANA EN «LA POLAR»

Todo está listo para la gran fiesta de los Salenses en el stadium Polar, el domingo. La Comisión de Fiestas, presidida por Manuel Alonso, ha confeccionado y organizado una fiesta más que habrá de servir para que los salenses pasen un agradable día. La Flor Cubana, se dispone a servir uno de sus menús más exquisitos. En él figura todo lo necesario para agradar a los que participen en el almuerzo. Después las notas de la orquesta Monmartre, hará las delicias de los bailadores.

Una vez más, el presidente social, Vicente González de Llano, y todos los miembros de la Junta Directiva, se harán acreedores a las felicitaciones de los socios, por la buena organización que habrán de imprimir a la misma. Y los salenses, quedarán después en condiciones de seguir laborando con entusiasmo y fé por su institución como lo vienen haciendo desde hace 22 años.

OPINION DE UNA SOCIA ACERCA DEL SANATORIO DE «HIJAS DE GALICIA»

Las asociadas de «Hijas de Galicia» continúan elogiando la labor que viene realizando en el Sanatario «Concepción Arenal, el cuerpo facultativo.

En sesión celebrada por la Directiva, se conocieron numerosas cartas de asociadas profundamente agradecidas por los éxitos que vienen conquistando diariamente los reputados cirujanos de aquel establecimiento.

El señor Oscar Gavilán, esposo de la asociada señora Lucila Malleza, se expresa de la siguiente manera: señor José Castro Molina y doctor Antonio F. Barrera, Presidente y Director respectivamente de la Sociedad «Hijas de Galicia». Distinguidos señores: Considero un deber ineludible dirigirles estas líneas para expresarles mi gratitud por la magnífica atención dispensada a mi esposa la señora Lucila Malleza, que últimamente y con todo éxito fué operada por el doctor José A. Clark, de ese magnífico Sanatorio.

Quiero hacer extensivo mi agradecimiento al señor Administrador de esa Casa de Salud, a las enfermeras y desmás personal. Aprovecho la presente para ofrecerme a ustedes, su atento y S. S. —(fdo. **Oscar Gacilán**.

ALUMNOS QUE TRIUNFAN EN EL CTRO. ASTURIANO

Gustosos ofrecemos la relación de alumnos de las clases diurnas de las «Escuelas Jovellanos» a quienes corresponde figurar, por su aplicación y conducta, en el «Cuadro de Honor», durante la semana comprendia del 29 de mayo al 5 de junio.

Niñas:

Aula 1ra: Milagros Martínez, Clara Meler, Clara Dema.

Aula 2da: Raquel Pulido Ledesma, Hilda Dema odríguez, Consuelo Prieto Puerto.

Aula 3ra: Esther García Caudal, Elisa Fuente Fuente, Maruja Alonso y Llera.

Aula 4ta: Enrique de la Vega, Angela Martínez, Ana Gelman.

Aula 5ta. Josefina Martínez, Elida Cuesta Coll, María Teresa Amandi y Molledo.

Aula 6ta: Angela José Altes, Odilia Bannatuay, Gladys García.

Niños:

Aula 1ra. Camilo Muñiz Díaz, Mauro Fogosa Felipe, Jesús G. Junco

Aula 2da: José M Rodríguez, Wilfredo Junco, José Luis Grande.

Aula 3ra: Francisco Menéndez, Alberto García, osé Sopeña.

Aula 4ta: Manuel Torsal Graña, Cándido Bolado Pereira, Cándido Lastra y Palmón.

Aula 5ta. Juan Vargas, Felipe Cué, Jesús López.

Aula 6ta. Monuel García, José García, José Navarrete.

EL DIA 7 DE JUNIO, GRAN FESTIVAL LAS MARIPOSAS

Ya está todo dispuesto para la celebración de esta fiesta cumbre.

El día 7 del próximo mes de junio y en todos los jardines de «La Tropical», se congregarán los asociados y simpatizadores de «Hijos de la Villa de Barreiros» y «Círculo habanero de la Devesa,» para gozar de las delicias de una gran fiesta bailable.

Los asistentes a esta gran matinée que deseen llevar sus meriendas, pueden solicitar con tiempo de la Comisión organizadora, local de la Beneficencia Gallega, los merenderos correspondientes.

No se olviden: Junio 7 en La Tropical.

LAS ALUMNAS DE TAQUIGRAFIA Y MECANOGRAFIA DEL CENTRO DE DEPENDIENTES LOGRAN NOTABLES EXITOS

Las clases especiales de señoritas, que trabajan en la sesión de la mañana de las Academias de la Asociación de Dependientes, también están celebrando sus exámenes de fin de curso. El Tribunal de Taquigrafía y Mecanografía integrado por las señoritas Berta Fernández Bello, María Valdés Reus y el doctor José Ramón Villalón, han concluído sus trabajos de calificación, habiendo otorgado los siguientes sobresalientes:

Taquigrafía: Hortensia Zaballa Fernández, Josefina Espinosa Barceló, Josefina Areces Santos, Isabel Forns Girona, Emilia Forns Girona, Antonia González Baujardin, Ofelia Rodríguez Agusti, Carmen Antón Alvarez, Alga Sueiras Guinovart, Arminda Garret García, Elena Pose Rodríguez, Esperanza Llaguno Aguirre, Amelia Mendizázal C., Olga Rodríguez Báez, Olga González Godínez.

Mecanografía: Hortensia Zabala Fernndez, Josefina Espinosa Barceló, Josefina Areces Santos, Isabel Forns Girona, Emilia Forns Girona, Antonia González Baujardin, Olga Sueiras Guinovart, Rosario Roca Guinovart, Amelia Mendizábal Cisneros, Felisa García García, Olga Rodríguez Castañón, Minerva Alvarez Gorrín, Emilia Pérez, Carmen onzález Pérez, Hilda Martínez Pérez, Hilda Rodríguez Báez, María T. Peláez Vázquez, Olga González Godínez.

Las alumnas que obtuvieron estos sobresalientes tienen todas derecho al título correspondiente en la respectiva asignatura, los que les serán entregados en la próxima apertura del curso escolar de 1936 a 1937.

RECIBE DECIDIDO APOYO LA VERBENA DETALLISTA

A paso de victoria marcha la organización de la gran verbena «Una Noche Detallista», que se celebrará en el Club Deportivo Asturias en la noche del 13 de Junio, a beneficio de los fondos de Beneficencia del Centro de Detallistas de la Habana.

La gran demanda de entradas, el entusiasmo y la alegría que ha producido la organización de esta fiesta de los detallistas, es la causa de un gran acto social, que será a la vez un éxito económico y por tanto un gran ingreso para la Caja de Beneficencia de los Detallistas de la Habana.

Las orquestas de Belisario López, Hermanos Martínez, Cheo Belén Puig, con su cantante Pablo Quevedo, la «Sonora Matancera», el «Septeto Nacional» y el Quinteto Barcalés», marcan un gran acierto por parte de la Comisión organizadora de esta fiesta, que ha de obtener un éxito ruidoso para el Centro de Detallistas y para la noble y humana causa a que van destinados los ingresos de esta maravillosa verbena.

DEL «CLUB ORENSANO»

Las pequeñas diferencias que originaron la renuncia del querido presidente del «Club Orensano», señor Mariano Iglesias, han desaparecido en lo absoluto. Tal vez alguna divergencia de criterio, insignificante en el fondo, dió motivo a una situación delicada, más la fraternidad ha vuelto a imperar entre los chicos del Club Orensano, y el señor Iglesias continúa en su puesto, laborando con el entusiasmo de siempre. Así nos lo comunica el secretario general de la institución.

FELIZ OPERACION EN LA QTA. DE DEPENDIENTES

En la Quinta de Dependientes fué sometido a una difícil operación el joven amigo Enrique Torres, vecino de Bauta, por el famoso cirujano doctor Rogelio Stíncer, auxiliado del también cirujano doctor José G. Ríos. La operación se realizó con el mayor éxito, por lo que felicitamos a ambos profesionales de la medicina, deseándole al paciente un rápido y total restablecimiento.

REGIA MATINEE MAÑANA EN «CURROS ENRIQUEZ»

Mañana habrá una gran matinée bailable en «Curros Enríquez», organizada por los entusiastas jóvenes del «Club Apolo». Dará comienzo a las dos en punto de la tarde para terminar a las siete de la noche.

El divo de la voz de cristal, Pablo Quevedo, cantará con la orquesta del profesor Cheo Belén Puig, cooperando también el septeto de moda «Jóvenes del Cayo».

Dos conjuntos que se bastan solos para llenar mañana los salones de la simpática sociedad de Santos Suárez.

Los caballeros pagarán veinte centavos por servicio de guardarropía. Las damitas no pagarán entrada. Mañana, sin duda, no se cabrá en «Curros Enríquez».

LA ARTISTICA GALLEGA Y SU GRAN VERBENA DE HOY

Esta noche será una bella realidad la «Verbena de los Mimos». Desde las nueve de la noche permanecerán abiertos «todos los salones» del edificio de Zulueta 46, donde radica la Artística Gallega. La música de tres conocidos conjuntos: Quintana Melody Boys, septeto Gloria Matancera y Quinteto Barcalés, hará la delicia de los bailadores.

La Artística Gallega, que goza de grandes simpatías, no ha olvidado un sólo detalle para que la «Verbena de los Mimos» sea recordada como un grato acontecimiento. Buena música para los buenos bailadores y un magnífico escenario a una magnífica verbena. Oportunidades de diversión y alegría brinda la Artística en la «Verbena de los Mimos». No dudamos que un rotundo éxito coronará los esfuerzos de tan simpática institución.

COCKTAIL A LOS VIAJANTES

Nos ruega la Secretaría de la Asociación de Viajantes recordemos a todos los asociados que se encuentren en la Habana que el domingo 31, a las diez y media de la mañana, tendrá lugar el cocktail de honor que ofrece a dicha institución, en el bar «Campana» (Infanta 44½) la United Distilleries Company, con motivo del 27 aniversario de la fundación de la Asociación de Viajantes.

Los asociados que lo deseen pueden concurrir en unión de sus respectivos familiares.

PREPARA EL C. GALLEGO LA VERBENA DE S. JUAN

La grandiosa verbena que la máxima sociedad galaica prepara para el sábado 20 de Junio con motivo de la clásica festividad de San Juan, que este año cae a mediado de semana, ofrece las mejores perspectivas en cuanto se refiere a fastuosidad y elegancia, pues a los barrios cubano y gallego de que hemos hablado en otra nota, haciendo destacar que el primero es el mismísimo barrio camagüeyano tan admirado en el «Baile de las Flores», organizado por la institución de ciegos «Varona Suárez», hay que añadir uno español que no será menos interesante que los otros dos.

Para atender exclusivamente a la instalación y adorno de los mismos, la Sección de Orden ha destacado tres comisiones integradas por sus miembros más entendidos y entusiastas, en la siguiente forma: Barrio Español: señores Francisco Fernández, José Rivera, Félix Fernández, José Ferro y Carlos Bello. Barrio Cubano: señores Armando Malvarez, Marcelino Toimil, José Villaverde, Armando Arias y Manolo Arias. Barrio Gallego: señores Manual Pérez, Clemente Tuñas, Antonio G. Pampillo, Gumersindo Fernández y José M Moure.

Varios conjuntos musicales, todos de primer orden, amenizarán esta popularísima verbena, entre ellos los ya contados Belisario López, «Havana Casino», Antonio María Romeu, «Cubano 1927» y Quinteto J. Tomé.

SE APROXIMA EL HOMENAJE A LA SRA. MERCEDES PINTO

El Círculo Español Socialista dará pública muestra de aprecio a la ilustre escritora y conferencista canaria señora Mercedes Pinto, por medio de un homenaje que se efectuará en el salón de actos de dicha prestigiosa sociedad, calle Industria 140 (altos), esquina a San José, el próximo miércoles tres de junio a las 9 p. m.

El programa confeccionado por el comité femenino socialista, organizador del homenaje, es altamente atractivo, pues tomarán parte la poetisa señorita Villar Buceta; el notable recitador señor Julio Cestero y la estudiantina Cuba. La señora Mercedes Pinto pronunciará una magistral conferencia titulada «La mujer y sus responsabilidades en el momento actual».

Los tickets de cooperación y entrada a dicho acto valen cuarenta centavos y se expenden en el Círculo en horas laborables y de 8 a 11 p. m., hallándose ya casi agotados, pues existe extraordinario interés por sumarse a la ofrenda de los socialistas hispanos a tan ilustre intelectual.

FIESTA DE LOS CORAZONES HOY POR LA NOCHE EN LA SOCIEDAD «JOVELLANOS»

Solamente faltan unas horas para que la Sociedad Jovellanos celebre en sus salones de Amistad 154, altos, la gran Verbena de los Corazones. Se celebrará hoy sábado a las nueve de la noche.

Los «corazones jovellanistas» andarán de mano en mano hasta las doce de la noche, en que pasarán a la comisión escrutadora, la cual después de un conteo en toda regla, hará entrega de los tres premios a las tres damas o damitas que hubiesen logrado obtener el mayor número de los mismos entre los asistentes.

El jazz band «Los Bahemios» y el septeto Terry botarán la pelota con su nuevo repertorio.

«MONTERROSO Y ANTAS DE ULLA» SE ANOTARA MAÑANA UN EXITO CON SU FIESTA

La comisión de fiestas de «Monterroso y Antas de Ulla», integrada por el Comité de Damas y la Sección de Propaganda, se halla ultimando los preparativos de la grandiosa fiesta bailable que se celebra mañana desde las once de la mañana en todos los jardines de La Tropical. Desde horas tempranas asistirán a tan hermoso lugar numerosas familias, a fin de saborear la clásica empanada. Luego habrá baile animadísimo, amenizado por Antonio María Romeu, Belisario López, Sonora Matancera, Gloria Matancera y Quinteto Barcalés.

Sin duda alguna el festival monterrosino será el mejor de mañana domingo.

«LA CRUZ DE MAYO» HOY EN EL CENTRO ANDALUZ

El simpático Centro Andaluz de la Habana se anotará hoy uno de sus característicos éxitos con la estupenda y tradicional fiesta «La Cruz de mayo,» la que se efectuará en las tres plantas del edificio de Prado 34 y medio.

Las mejores orquestas capitalinas amenizarán este acto inolvidable que siempre entusiasma superlativamente a los entusiastas elementos de la Tierra de María Santísima.

FIESTAS PARA MAÑANA

MONTERROSO Y ANTAS DE ULLA. Magno festival bailable desde las once de la mañana, en todos los jardines de «La Tropical» amenizado por Antonio María Romeu, Belisario López, Sonora Matancera, Gloría Matancera y el Quinteto Barcalés.

DEPORTIVO CARMELO: Brillante fiesta bailable desde las nueve de la noche en su amplia y fresca terraza de Línea y 18, Vedado, amenizada por uno de los afamados conjuntos capitalinos. Los caballeros abonarán una cuota muy limitada.

CIRCULOS SALENSE: Banquete de confraternidad social, a las doce y media del día en el stadium de la cervecería «La Polar».

SOCIEDAD DE EMPLEADOS DE LA TROPICAL.—Hermosa velada a las nueve en sus propios salones de Palatino 7.

CLUB CABRANENSE: Junta general muy importante a las ocho y media de la noche en el Centro Asturiano.

UNION DE NATURALES EN EL FRANCO: Junta de Directiva por la noche en el Centro Asturiano.

LICEO DE MEDINA: Regio baile por la noche, en sus amplios salones de la calle 23, esquina a D. Vedado.

LICEO DE BEJUCAL: Gran fiesta bailable y coronación de la Reina de las Flores, por la noche. Estos actos serán amenizados por Belisario López y la Sonora Matancera.

CLUB INTERROGACION: Brillante recibo bailable por la noche en sus propios salones de Primelles 30, amenizado por dos orquestas.

SOCIEDAD CURROS ENRIQUEZ. Gran matinée de 2 a 7 amenizada por excelentes conjuntos.

MAGNIFICA VERBENA HOY EN EL DEPTVO. ASTURIAS

Llegó el día esperado por nuestra juventud bailadora. Esta noche no se podrá dar un paso en los amplios salones del Club Deportivo Asturias, situado en Estrella y Subirana.

Esta verbena cumbre será amenizada por las orquestas de Neno González, Juan Pablo Miranda, los hermanos Palau, los septetos Nacional y Habanero, el trío Matamoros, el Cuarteto Hatuey y un Quinteto. Espléndido show por los mejores artistas y múltiples regalos a las damitas serán las atracciones máximas de esta verbena de hoy en el Deportivo Asturias.

Los caballeros pagarán una cuota limitada.

A bailar pues, en los amplios y hermosos terrenos de Estrella y Subirana.

EL EJECUTIVO CANARIO VIENE REALIZANDO UNA LABOR MUY FRUCTIFERA

Conforme anunciamos, el jueves celebró junta ordinaria el Comité Ejecutivo, presidida por el señor Ignacio Padrón Hernández, conociéndose entre otros acuerdos importantes, los de la Sección de Sanidad; adoptándose disposiciones de alta conveniencia para el mejor desenvolmiento de aquel Sanatorio con vista del movimiento ascendente que se está notando allí por virtud del constante aumento de asociados, asociadas y pensionistas que ha tenido la Asociación en estos meses; haciéndose especial mención, entre esos acuerdos, del que fué tomado en el sentido de felicitar calurosamente al notable cirujano de aquel Sanatario, doctor Armando de Rojas, por el éxito que obtuviera en una dificilísima operación que le practicara al asociado señor Victoriano Luis Luis, de la cual dimos cuenta en días pasados.

De las disposiciones adoptadas con respecto a la Sección de Sanidad, se desprende que la casa de salud «Nuestra Señora de la Candelaria» vuelve otra vez a tener el inusitado movimiento de años anteriores, lo que mucho nos satisface, pues que ello es demostrativo de que la Asociación Canaria sigue en su constante ascensión gracias a la labor de propaganda de gran eficacia que se está desarrollando.

NOTA IMPORTANTE:—Se advierte a los miembros en general de la Asociación Canaria que pueden participar gratuitamente de los baños de mar, presentando el recibo en el balneareo El Encanto.

MOVIMIENTO POLITICO

Tópicos y Comentarios

—El PUN.
—Acción femenina.
—Morán.

POR fin, llegaron a un entendimiento los representativos nacionalistas entre sí. La pugna entablada y el disgusto que agitaba las primeras líneas del PUN, no tenían razón de ser. Congresistas y miembros de asambleas aparecían divididos en lo que a la representación oficial del partido se refería, y entre los últimos se exteriorizaban diversas quejas por estimar que en las pasadas reuniones de los líderes nacionalistas, no concurría el factor oficial, es decir, el sello de los organismos.

Pero el presidente del PUN, cuya inteligencia y tacto en esa clase de achaques es notable, logró, al fin, poner de acuerdo a unos y otros y convencer a los disgustados, lo que en esencia era una realidad: que las reuniones se desenvolvían así buscando el mayor beneficio de los afiliados.

LA distinguida dama señora Fina Forcade de Jackson se ha dirigido, en carta abierta, al señor Francisco Castro, destacado líder marianista, actual subsecretario de Agricultuar, para agradecer las atinadas consideraciones que hiciera en la asamblea celebrada por el Comité Ejecutivo Provincial de Acción Republicana en la tarde del jueves, sobre el aporte de la mujer a la política de nuestro país y especialmente de la mujer marianista, cuya colaboración calificó el señor Castro de solidaridad patriótica, esfuerzo desinteresado y hermosa disciplina partidarista.

En otras ocasiones nos hemos referido al brillantísimo concurso de la mujer a la pasada justa electoral, a su integridad ciudadana, a su entusiasmo por los hombres y emblemas que respondían a sus simpatías, a su noble y desinteresado afán, a su pulcritud y ejemplaridad.

Bien ha hecho Paquito Castro, tan popular y querido en las filas republicanas, el recordar la significación de la mujer y bien está que Fina Forcade, quien con Lucila de Castro, Eloísa García y tanta y tanta mujer lucharon en las organizaciones femeninas marianistas por el triunfo del doctor Gómez, le dé las gracias por esas palabras que hacen justicia a la mujer.

EL representante nacionalista por la Habana, señor Narciso Morán, político inteligente y dinámico, ha presentado a la Cámara un proyecto de ley restituyendo a las Juntas de Educación la facultad que antes tenían de designar los maestros de instrucción primaria.

Nos parece bien el propósito del señor Morán. Pero es menester tener en cuenta que la organización de las Juntas de Educación no es la misma que cuando gozaban de la mencionada facultad. Mejor sería que en el vasto proyecto de la organización general de la enseñanza se atendiera la proposición del señor Morán sin desatender la forma que mejor convenga a las Juntas de Educación para su más eficaz funcionamiento.

HOY SE CONGREGARAN LOS EX-EMPLEADOS PUBLICOS EN EL BARRIO DE ATARES

Se cita por este medio a todos los ex empleados públicos, con el objeto de recopilar todos los datos más concretos, para una citación que tenemos con el Presidente de la Cámara de Representantes, Dr. Márquez Sterling.

Rogamos por este medio la más puntual asistencia a la calle Quinta, número 14½, altos, Barrio de Atarés, el día treinta del actual.

Habana, mayo 29 de 1936.

Zoilo Rodríguez,
Presidente de la Comisión.

REUNION DEL EJECUTIVO MUNICIPAL DE ACCION REPUBLICANA

Bajo la Presidencia del señor Carlos Manuel Peláez y actuando de secretarios los señores Etchegoyen e Ibáñez, en la tarde de ayer se reunió en Obrapía 61, el Comité Ejecutivo Municipal del Partido Acción Republicana.

Al acto asistieron los más significados líderes del marianismo habanero, entre ellos, el Senador Dr. Ramón Zaydín; el Secretario de Comunicaciones, Dr. Rafael Santos Jiménez; el Subsecretario de Agricultura, señor Francisco Castro, los representantes Dr. Radio Cremata y Panchito Díaz y otros.

Después de abierta la sesión y de aprobarse el acta de la sesión anterior, usó de la palabra el Presidente del Ejecutivo señor Peláez pronunciando breves palabras de salutación y encomio a los miembros del Comité, a quienes aseguró que tanto el Honorable Señor Presidente de la República, Dr. Miguel Mariano Gómez, como todos los dirigentes de Acción Republicana, sabrían corresponder con los afiliados al Partido, conforme a los indiscutibles méritos alcanzados en el proceso electoral. Después se refirió el señor Peláez a la ardua y desinteresada labor de la sargentería marianista y finalizó con estas palabras: «nosotros los Jefes de Acción Republicana no podríamos olvidarnos nunca, de quienes tenemos el mejor concepto por su eficiente labor demostrada a los que consideramos, más que correligionarios, hermanos: es decir, a la aguerrida sargentería marianista, que llevó, primero, al Dr. Gómez Arias a la alcaldía y ahora a la Primera Magistratura de la Nación».

Otros oradores también usaron de la palabra, pero todos en breves y sentidas frases, pues una vez terminada la asamblea, casi todos los asistentes a ella se trasladaron al Cementerio de Colón para concurrir al sepelio de una hermana del Senador Liberal, propietario del periódico «El País» señor Alfredo Hornedo.

UNA COMISION DE SARGENTOS NACIONALISTAS

Compuesto por los señores Dr. Gustavo Aynat, Procuradores señores José Estévez Sardiñas, Ramón Betancourt, Conrado Lugo, Adolfo García, Pedro Ramírez, Comandante Gonzalo Tablada, Yolanda Vazquez, María Teresa Portero, Manuel Ortega, Magdaleno Valdés y otros, nos visitan para hacernos entrega de las siguientes declaraciones:

Que protestan de las declaraciones hechas recientemente a la Prensa por el Senador por Camagüey doctor Ituarte, al declarar que las cesantías a granel, sería impolítico, porque con ellas quedarían desamparados muchos hogares de personas que son el sostén único de su casa...

Que cuando esto resulte una realidad, hay que tener en cuenta que un congresista que se sienta Nacionalista, no debe hacer estas declaraciones, porque con ello sólo se demuestra que poco o nada se le importa la suerte que corran sus afiliados, los que también tienen familia, que esperan que llegue el día que a sus hogares llegue el pan deseado...

Y por último felicitar muy calurosamente, al Ingeniero Dr. Simeón, por medida al exigir la certificación de los empleados.

LA SEÑORITA LUCILA DE CASTRO, NOS INFORMA:

Eloísa García líder marianista esforzada e incansable batalladora en el campo femenino político y en las huestes de A. R. hizo acto de brillante oratoria en la Asamblea Municipal celebrada ayer tarde en el Directorio del Partido, sito en Obrapía 61, para reclamar para la mujer marianista, los justos derechos que le corresponden por su lealtad firme e inquebrantable, durante el periodo de la campaña electoral. La señorita García es Presidenta del Ejecutivo Municipal del Directorio de Mujeres Marianistas, dijo: que pedía para dicho Directorio para los elementos de la Liga Femenina de A. R. para la escolta de las 88» amigas de Miguel Mariano Gómez y para toda la mujer afiliada al Partido que rindió su labor política en este tiempo de lucha, que fuera tenida en cuenta con toda justicia y demandaba de la voluntad de los altos jefes, la atención a la solicitud de las dirigentes agrupaciones que representa a la mujer en el Partido A. R.

El Dr. Zaydín y el Presidente del Ejecutivo Municipal Carlos Peláez ofrecieron a dichas agrupaciones por medio de la líder que hablaba—señorita Eloísa García—que dicho apoyo sería causa de honor para el Partido A. R.

Lea ¡ALERTA! al mediodía
Un periódico al alcance de todas las mentes y todos los bolsillos

DIRECTIVOS Y AFILIADOS DEL DIRECTORIO DE MUJERES NACIONALISTAS HACEN UNA ACLARACION

Los que suscribimos, en su totalidad integrantes de la Directiva y afiliadas del «Directorio Nacional de Mujeres Nacionalistas», reunidas extraoficialmente en el domicilio de la doctora Candita E. Gómez Calás de Mz.-Bandujo, al objeto de cambiar impresiones sobre la participación de la mujer cubana, en general, y de la mujer nacionalista, en particular, en el actual Gobierno de la República, declaramos:

Que no protestamos, por el olvido de que ha sido objeto la mujer cubana, con motivo de la designación del actual Gabinete por entender que sería un acto coercitivo contra la facultad Constitucional del Señor Presidente de la República.

Que tampoco protestamos de ese olvido, concretándola a la mujer nacionalista, ante el gran Partido Unión Nacionalista, por entender que dicha Organización no es la responsable, ya que si tal determinación hubiera dependido de sus jefes o directores, nos hubiéramos visto justicieramente complacidas.

Que ninguna de nosotras, ni como afiliadas del Partido Unión Nacionalista, ni como componentes del «Directorio Nacional de Mujeres Nacionalistas», ni en ningún otro carácter, hemos creado aspiraciones, ni las hemos calorizado, manteniéndonos en situación expectante para apreciar sin apasionamientos, el trato que todos los Partidos que formaron la Coalición, y muy especialmente el Partido Unión Nacionalista, otorga a la mujer.

Que ante la actitud de los Partidos Liberal y Acción Republicana, apoyando a sus afiliadas respectivas, para que tengan su representación en cargos de tanta importancia como son las Subsecretarías de Despacho, como mujeres lo vemos con viva simpatía y son nuestros deseos de que se vean designadas; pero queremos hacer llegar a los dirigentes del Partido Unión Nacionalista, y muy especialmente a su Presidente el señor Justo Luis del Pozo, que de producirse tales designaciones, como seguramente se harán, las mujeres nacionalistas nos encontraremos en inferioridad de condiciones con respecto a las mujeres afiliadas a los otros Partidos de la Coalición, sin que ello se deba a que entre nosotras no haya mujeres también capacitadas para ocupar esos cargos.

Que ante la perspectiva política de la mujer nacionalista hemos decidido en esta reunión, después de un amplio cambio de impresiones, y de tratar de que lo aceptara nuestra Presidenta la Dra. Candita E. Gómez de Mz.-Bandujo, quien mantuvo y mantiene sus declaraciones al respecto de que ni aspiró a ello ni aspira tampoco ahora, hacer nuestras las aspiraciones de las señoras Graciela Marín de Díaz Joglar y Ernestina González Cobos, valores positivos de la mujer de nuestro Partido, y a quienes apoyamos para que indistintamente ocupen una Subsecretaría de Despacho, en representación de la Mujer Nacionalista.

Dra. Candita E. Gómez de Mz.-Bandujo, Virginia Fernández de Pérez Reyes, Caridad González de Hernández Trujillo, Dra. Rosalía Camín, Dra. Gloria Gómez de Morgado, Dolores Aguila Vda. de Pacheco, Rosa Morgado, Mercedes Vals y Gelt, Francisca Núñez, Consuelo Belt, Dora Grillo, Macuca Jolis Escobar, Gloria Fernández, Olivia Alvarez, Amanda Fernández Trevejo, Dionisia Elizondo, Eulalia Fernández, Amelia Pérez, Dra. Emiliana Santiesteban, María González de Gallardo, Ana María Perelló, Ana González Carranzana, Adriana Valdés, Violeta Santiesteban, Pastora Cuesta, Josefina Bombailer, Dominga Alfonso de Pérez, Graciela Gallardo, Cecilia Díaz de González, María Fuentes, Ana María Fernández Trevejo, Clotilde Isoba Guerra, Candita Travieso, Juana María Vargas de Gómez, Eloísa Seguín, Margarita Gómez Toro Calás, Carmela Alvarez, Raquel Pacheco Aguila, Carmela Hernández, Adelfa Aguirre, Lourdes Ramos. Siguen las firmas.

Y en representación de los distintos Ejecutivos de Directorios Municipales del resto de la República.

Enriqueta Martínez, por Santiago de Cuba; Emma Durán de Durán, por Manzanillo; Berta Lavernia, por Bayamo; Blanca Elena Nogueras, por Camagüey; Ernestina Otero, por Morón; Hortenisa Otero de Zorrilla, por Santa Clara; Caridad Cabrera, por Cienfuegos; Margarita Alvarez, por Caibarién; Teresa del Río Pérez, por Remedios; Olivia Alvarez, por Cárdenas y Juana Figuero, por Guanabacoa.

COMITE «AMIGOS DE MUÑIZ VERGARA»

Por este medio se cita a los miembros del Comité «Amigos de Muñiz Vergara y simpatizadores del mismo, para la junta que tendrá lugar el lunes, primero de Junio, a las 8 y media de la noche en San Lázaro 637, altos, con la siguiente orden del día: Tomar acuerdos sobre la orientación definitiva del Comité, y Asuntos generales. Se ruega la más puntual asistencia.

Por el Comité: Dr. Maza Cobian, Comandante Gonzalo Tablada, Victor Suárez.

CARTA ABIERTA AL SR. FRANCISCO CASTRO LOPEZ

Vedado, mayo 29 de 1936.

Sr. Francisco Castro López.
Habana.

Mi distinguido amigo y compañero. Hasta mí llegan alborozadas y agradecidas las voces de mis compañeras de luchas, mujeres republicanas que asistieron en la tarde de ayer a la gran Asamblea celebrada en el Círculo, por dirigentes de nuestro Partido Acción Republicana, sus magníficas y muy oportunas consideraciones sobre el aporte de la mujer marianista que tan cerca de usted colaboró en solaridad patriótica, en esfuerzo desinteresado y en hermosa disciplina partidarista.

Hizo Vd. resaltar esas indiscutibles y brillantes cualidades de nuestras compatriotas, con pasión sincera y con gran conocimiento de causa, porque Vd. fué siempre de los hombres más fervorosos amante decidido a nuestra defensa, noble acción que no aplaudimos tanto por lo que nos pueda favorecer directamente, si por lo que tiene de alta conveniencia nacional para nuestra democracia integral.

El Directorio Nacional de Mujeres Nacionalistas que me honro presidir, se complace en recomendarlo así.

De Vd. muy atentamente, amigo y correligionario.

Fina Forcade de Jackson.

LA ADUANA DE JUCARO

Apoyado por el Presidente del Partido Unión Nacionalista, por el Jefe Provincial de Camagüey, ha sido recomendado para ocupar la Administración de la Aduana de Júcaro el joven revolucionario y político señor Juan Blas Hernández.

El destacado líder nacionalista camagüeyano señor Hernández, es uno de los más esforzados paladines de su Partido en su provincia y fué Secretario de la Administración Provincial cuando el Dr. Gonzalo del Cristo desempeñaba el Gobierno de Camagüey.

INSISTE EL DOCTOR CEPERO PORQUE SANIDAD ABRA EL HOSPITAL DE YAGUAJAY

El Representante villareño cenedista, doctor Armando Cepero, ha estado en gestiones en la Secretaría de Sanidad, para que en los nuevos Presupuestos de ese Departamento, quede incluído el crédito para el sostenimiento del Hospital Civil de Yaguajay, que desde hace tiempo fue clausurado, y cuyos servicios son eminentemente beneficiosos para aquella aislada zona.

Espera Cepero, que el nuevo Secretario doctor Manueli Mencia, no deje fuera al Hospital de Yaguajay.

EL REPRESENTANTE FAUSTO GUTIERREZ Y LOS INTERESES DE SAGUA

El Representante sagüero doctor Fausto Gutiérrez, viene propiciando la reunión conjunta que estima necesaria, entre los congresistas de aquella circunscripción, para inmediatamente realizar una amplia labor en gestiones que favorezcan a aquel Partido Judicial obteniendo créditos, para obras y carreteras que por medio de esas vías pongan en comunicación a los términos aledaños.

Fausto Gutiérrez, no obstante, por su cuenta realiza labor en favor de Sagua y de sus correligionarios.

✝

E. P. D.

EL DOCTOR

SANTIAGO FERNANDEZ DE BULNES Y BRIÑAS

HA FALLECIDO

Después de recibir los Santos Sacramentos.

Y dispuesto su entierro para hoy, sábado, a las cuatro y media p. m., la que suscribe, su viuda, en nombre de sus padres y demás familiares, invita a sus amistades para el acto de su sepelio, que partirá de la casa mortuoria, calle B, esquina a 4, Buena Vista, Marianao, hasta el Cementerio de Colón, favor que agradecerá.

Marianao, 30 de Mayo de 1936.

Mercedes Sotolongo,
Vda. de Fernández de Bulnes.

FUNERARIA DE PRIMERA CLASE
ALFREDO FERNANDEZ
SAN MIGUEL 63 TELEFONO A-4348

GACETILLAS

INGLATERRA: «LA PEQUEÑA REBELDE»

«Inglaterra», San Rafael y Consulado, M-5527; 15 centavos de 1.30 a 6.30, y 20 centavos después. Niños 10 centavos a todas horas.

Hoy, tarde y noche, la revista semanal (Fox Sound New); el cartón especial «Jaranas jardineras» y las superatracciones, «La pequeña rebelde» regia super extraordinaria joya Fox, por la encantadora chiquilla, Shirley Temple, John Boles, Karen Morley y Jack Holt, y «El Código Penal», super atracción toda en español por María Alba, Barry Norton, Carlos Villarías y Juan de Landa.

A las 5 p. m.: «La pequeña rebelde» por Shirley Temple, y «El Código Penal» por María Alba y Barry Norton.

El lunes: «Cazadores de estrellas» estupenda revista musical de la Paramount, con el malogrado actor y tanguista Carlos Gardel, y «Mundos individuales» por Claudette Colbert.

El miércoles: pre-estreno «Motín a bordo», la película cumbre del año, por Clark Gable, Charles Laughton y Franchot Tone, y «Vida nocturna», toda en español, por Stan Laurel y Oliver Hardy.

El jueves: «Quiéreme otra vez» por Margaret Sullavan.

Próximos estrenos: «Un millón de gracias» por Dick Powell; «La viuda de Monte Carlo» por Dolores del Río; «El rey de los condenados» por Richard Dix; «El gato montés», con música de Penella, toda en español, y «Morena Clara», gran éxito de Imperio Argentina.

RIVOLI: «VIVA EL AMOR» (Estreno)

Monumental programa es el que anuncian hoy las carteleras del siempre frecuentado y predilecto cine familiar, «Rivoli», de 4ta. y 5ta. en el Reparto La Sierra, teléfono F0-2828, ya que se exhiben dos maravillosas producciones que mucho han de gustar a sus muchos asiduos.

En tanda a las 4 y 30 y nocturna a las 8 y 30 se exhibe revista, variedad, estreno de la emocionante y magnífica superproducción «Los tres mosqueteros» por Margot Graham y Paul Lukas y estreno de la bellísima y exquisita joya cinematográfica «Viva el amor» por Ann Sothern y Gene Raymond.

Mañana: un programa con «Bravo entre los bravos», «Alas sobre el Chaco» y «Amor antes del desayuno».

Próximos estrenos: «La viuda de Monte Carlo, «Brindemos por el amor», «El terror del hampa», «Torbellino» y «Peligrosas».

FLORENCIA: «UN MILLON DE GRACIAS»

Hoy, sábado, el preferido y siempre concurrido cine de las familias, «Florencia, de San Lázaro y San Francisco, teléfono U-6758, tiene un magnífico y valioso programa.

En su función corrida comenzando a las 2 hasta las 11 y 30 de la noche pasa por su pantalla revista, comedia, estreno de la maravillosa y bella joya musical «Un millón de gracias» por Ann Dvorak y Dick Powell; y reestreno de la emocionante y colosal producción de aventuras, titulada «Charlie Chan en Egipto» por Warner Oland.

Precios: mayores 15 cts. antes de las 6.30, y 20 centavos después. Niños a todas horas 10 centavos.

Mañana: «¿Hombre o ratón» y «El hombre que asesinó».

BELGICA Y VIOLETA: REGIOS PROGRAMAS

«Bélgica».—«Esplendor» y «El duque de hierro».

Dos colosales estrenos ofrece para hoy a su público el cine de Egido y Corrales, en todos sus turnos, se pasará «Esplendor» preciosa producción interpretada por Miriam Hopkins y Joel Mc Crea y «El duque de hierro» por George Arliss, comedias y cartones.

Mañana: «Esplendor» y estreno de «El valor se impone» por Víctor Jory.

El lunes: «La Dolorosa» en español.

«Violeta». — «María Elena-Flor de fuego», en español.

Grandioso programa ofrece hoy el cine de Monte y Rastro, en todos sus turnos, estreno «María Elena Flor de fuego», producción en español por Carmen Guerrero y como complemento se pasa «La canción del dolor» por Nancy Carroll y George Murphy.

Mañana: «María Elena - Flor de fuego» y el estreno de «La condena redentora »por Walter Connolly.

El lunes: «La Dolorosa», en español.

M.E.C.D. 2016

COMPROBO URGENCIA QUE GARCIA SIERRA NO ESQUIVO LA PRESENCIA DE GOROSTIZA EN NINGUN MOMENTO

En el vapor "Florida" llegará en las primeras horas de la mañana la excursión de dentistas de E. U.

El yate «Jane II» se hizo a la mar. Trajo el «Cetalú» a varios estudiantes cubanos. Vapores que llegarán mañana domingo. Hoy llegarán cuatro barcos con pasaje y carga

INFORMACION GENERAL DEL PUERTO DE LA HABANA

EL «CEFALU».—El vapor hondureño «Cefalú» llegó de New Orleans con carga general y 10 pasajeros para la Habana. Conduce carga y 38 pasajeros en tránsito.

También trajo un grupo de estudiantes cubanos. Lo forman Armando Morales, Oscar Espinosa, Luis y Enrique Toñarely, Eduardo y René Castellanos.

También llegaron el comerciante español José Rodríguez, Mr. Andrew Lee y el comerciante australiano Kenneth Coles y Sra.

EL «SANTA MARTA».— El vapor americano «Santa Marta» de la Flota Blanca llegó de Puerto Castilla, para tomar en la Habana los pasajeros y un cargamento de frutas.

No trajo este barco ni carga ni pasajeros para nuestro puerto.

EL «MANUEL DE LA RIONDA».—De Puerto Trujillo vía Guantánamo, llegó el vapor cubano «Manuel La Rionda».

LOS FERRIES.—Los ferries americanos «Estrada Palma» y «Seatrain New York» llegaron de Port Everglades y New Orleans respectivamente, con carga general.

LA RECAUDACION.— La Aduana de la Habana recaudó ayer 92,576 pesos 41 centavos.

EL «ANNAVORE».— De New Port News llegó ayer tarde con carbón mineral el vapor noruego «Annavore».

EL MAGALLANES.— Según noticias recibidas por los señores García y Díaz, Agentes generales de la Trasatlántica Española en la Habana, se sabe que el trasatlántico español «Magallanes», saldrá hoy de New York para la Habana, en donde se le espera el día 3 del próximo mes de junio.

Conduce carga y pasajeros para la Habana y en tránsito para Veracruz.

FRANQUICIAS.— Han sido concedidas las franquicias de estilo para el Sr. Francis Irgens, Encargado de Negocios de Noruega en Cuba, en compañía de su esposa, llegará hoy por el vapor Florida.

LOS DENTISTAS FLORIDANOS.— También han sido concedidas las cortesías de estilo para los miembros de la Asociación de Dentistas del Estado de la Florida, que, como ya anunciamos, llegarán hoy por el vapor «Florida» y que celebrarán una convención en la Habana.

En este barco también viene un grupo de miembros de la Asociación de comerciantes de madera de los Estados Unidos.

SIGUIO VIAJE EL YATE «JANE II».— Ayer zarpó nuevamente para Jamaica, el yate americano «Jane II», que como se recordará varó en las costas de Pinar del Río, accidente que le costó subir a dique en la Habana para sufrir reparaciones.

SALIDAS.—Ayer salieron el Cuba para Key West, el «Cristona Kroh» para Filadelfia.

LOS QUE SE EMBARCARON.—En el vapor «Cuba» se embarcaron ayer para los Estados Unidos Fernando González, Elena López; Josefina Doyle, Gerónimo Delgado; Francisco Pancería; Felicia Muñiz; Regla Fábregas; Eugenia Machín; Miguel Medina e hijos; Nestor Alvarez y familia; Antonio Rivero y señora. Delfín Guillemou; Eloísa Lezama; Manuel García y señora; Victoria Monzón; Juan Muñoz; Félix Andrade; Regla Pla e hijos, Virginia Boza e hijos; Ofelia Nodarse; Abelardo Boza y familia; Ramón Cervantes; Natalia Fernández e hija; Raoul Rius; Sergio J. López; Edelmiro Bauta. Jacinto Sánchez; Luis Noriega y familia; Paulino Castillo y Mario Martínez.

LOS QUE LLEGARAN.—Hoy llegarán los siguientes barcos «Siboney» de Veracruz, «Florida» de Miami, «Santa Paula» de San Francisco, «Santa Lucía» de Valparaíso.

LOS QUE LLEGAN MAÑANA.— Mañana domingo llegarán el «Reliance» con una excursión, el «Veragua» de New York, el «San Bruno» de Boston.

El lunes llegarán el «P. Harrison» de New York, el «Orizaba» de New York, el «Tivives» de New Orleans y el «Cuba» de Tampa y Key West.

MOVIMIENTO DE PASAJEROS POR LA VIA AEREA.—Llegados: A bordo del avión de la Pan American Airways System, «Southen Clipper», que arribó ayer procedente de Miami, llegaron los siguientes pasajeros: William Bierman, Eleonor Bierman; Bernice Cohen; Jesús Scheinman, Wesley Garrison; Florence Garrison; Elsie Scheiman; Frank Palbieck. Florence Hirshc; Diana Ardebola; Antonio Angulo: Joaquín Martínez Sáenz; Luisa Martínez; José Domínguez y Joaquín López.

Llegados en otro avión: En el avión «American Clipper», de la Pan American Airways, que arribó ayer procedente de Miami, llegaron los pasajeros: José D. Casanova y Sra. Rosa S. de Casanova.

Llegados del interior: A bordo del avión regular de la Cía. Nacional Cubana de Aviación, que arribó ayer procedente de Santiago de Cuba y ciudades intermedias, llegaron los pasajeros siguientes: Mr. H. Hogan y José Ríos, procedentes de Baracoa.

Salidos: A bordo del avión de la Pan American Airways «Southern Clipper», que salió ayer por la tarde con destino a Miami llegaron los siguientes pasajeros: Frederick Bellamy. Louis Baya: William J. Hooper; Raymond E. Merkel: Walter W. Schuyler; Katherine Cox; Arthur Zulberger; Fernando S. de Nogueira. Emilio Fernández; Ortavio Campos; René Betanrourt e Israel Castellanos.

Salidos en otro avión: A bordo del avión «Caribbean Clipper», de la Pan Ameriran Airways, que salió ayer por la tarde para Miami, embarcaron los siguientes pasajeros: Louis Baya; Clarence S. T. Folson; Charles D. Clark; Salvadora de Somoza: Lilian Somoza. Anastasio Somoza: Carolina Portocarrero; Antonio Stewart: Bertam N. Johnston: Frances C. Johnston; Ann C. Johnston; Peter C. Johnston; David Johnston. William Granny y John L. Cotlett.

Salidos en el avión de Panamá: A bordo del avión de la Pan American Airways «American Clipper», que salió ayer para Panamá vía Cienfuegos-Jamaica, embarcaron los siguientes pasajeros: Olga de Blank, John W. Montgomery: Walter Reimer; Federico Castellanos: Arius Van Tienhoven: Jacoban Van Tienhoven: Jeanette Van Tienhoven, Claudius C. Vautin; Reginald Melhado; Frank Buzttles y Bart Nevers.

Salidos para el interior: A bordo del avión regular de la Cía Nacional Cubana de Aviación, que salió ayer para Santiago de Cuba y ciudades intermedias, embarcaron los siguientes pasajeros: Lorenzo León del Portillo para Camagüey; R. Cring, para Baracoa; Freston; Angel Caoiz, para Baracoa; R. Salazar; Fredesvinda Pérez y W. Crowder, para Santiago de Cuba. John St. Johns y William Carlton, para Guantánamo.

Servicio de la costa norte: A bordo del avión trimotor de la Compañía Nacional Cubana de Aviación, que salió ayer por la mañana a las 8:00 a. m., del Aeropuerto de «Rancho Boyeros» para Camagüey vía costa norte, embarcaron los pasajeros siguientes: Armando López; Luis Lamazares y Gloria R. de Lamazares, para Varadero; Antonio Fernández y Arturo Castellanos, para Ciego de Avila.

Solicita el fiscal cadena perpetua para las personas señaladas como autoras del plagio de Falla Bonet

Este proceso había vuelto al Juzgado hace poco a causa de unos billetes ocupados. Hay cooperadores y encubridores. Nombres de algunas de las personas que se hallan acusadas

Por segunda vez, el Ministerio Fiscal ha formulado conclusiones provisionales en el proceso que se sigue contra numerosos encartados por el secuestro y rescate mediante precio, del acaudalado hombre de negocios, señor Eutimio Falla Bonet, el que, como se recordará fué plagiado en Diciembre del año 1934, estando cautivo en una casa del Vedado, habiendo entregado para su liberación la suma de 300 mil pesos. El citado Ministerio ya había presentado las conclusiones, las cuales dimos a conocer en su oportunidad, mas como fueron ocupados numerosos billetes de Banco de a 100 pesos de los correspondientes al pago expresado, volvió la causa al Juzgado, el que la elevó a la Audiencia, posteriormente.

El Fiscal estima que el delito cometido es el de robo con intimidación en las personas, bajo rescate, previsto y penado en el artículo 520 del Código Penal, y fija la responsabilidad, por participación directa, contra José Antonio Casariego, Julio Ayala Vázquez, Alonso Carrillo Miranda y Olimpia Luna del Castillo; autora por cooperación, la señora Concepción Valdivieso González; y encubridores, José Vázquez, Rafael Crespo Tamayo, Juan Ponce Rodríguez, Paulino Pérez Blanco, Miguel Muñoz Selva, Ismael Valdivieso González y Fredesvinda Areces; y aprecia las agravantes de nocturnidad y cuadrilla, la primera por haberse aprovechado los culpables de la oscuridad de la noche, y, la segunda, por haberse realizado el delito por más de tres personas.

Respecto a las penas, el repetido Ministerio interesa: cadena perpetua para Casariego, Ayala, Carrillo y Luna; reclusión perpetua para la señora Valdivieso y seis años y un día de presidio mayor para Vázquez, Crespo, Ponce, Pérez Blanco, Muñoa, I. Valdivieso y la Areces, debiendo todos los encartados indemnizar solidaria y mancomunadamente al perjudicado en la suma de 288,910 pesos, diferencia entre los 300 mil pesos y el montante que representan los billetes ocupados, pidiendo que se deduzca testimonio al Tribunal de Urgencia para que conozca del delito de tenencia de armas de fuego en que hayan podido incurrir los encartados; también, respecto a Ismael Valdivieso y Fredesvinda Areces insta que se les reduzca a prisión, ya que gozan de libertad mediante fianza, beneficio que a su juicio no deben gozar dado el carácter aflictivo de la pena que para ambos solicita.

Además, el Fiscal pide que se sobresea libremente respecto a los acusados Luis Vázquez Valdés, Ignacio Pizarro Baeza, Luis izarro, Isolina Castro Bravo, Juan Bautista Salvi, Gustavo Parajón, Eduardo Feria Orol, María Teresa Lores, Ramón Cao Pita, José Ramón del Cueto Sánchez, Manuel Gómez Fonta, Amancio del Cueto, Marcos Emilio Rodríguez, Agustín Noya, Bienvenido Roberto Sigler, José Luis Blanco, José García Alvarez, Concepción Echavarría, Walter Croth, Rafael Giraud de Castro Palomino y Rafael Sánchez o Rafael Ramos, estos dos últimos libertados recientemente por Urgencia.

En cuanto a Arturo García Ruiz, que se revoque el auto de procesamiento dictado contra él y, además, que se declare extinguida la acción penal respecto de Antonio Guiteras Holmes, por haber fallecido; y que se sobresea provisionalmente en cuanto a Santiago Rondón, Evaristo Ulloa, Reinaldo Jordán, Roberto Meoqui, Miguel Angel Fernández de Velasco y José Benito del Cueto, por aparecer rebeldes.

Del juicio oral conocerá la Sala Cuarta de lo Criminal de la Audiencia, que preside el doctor Rogelio Benítez de Cárdenas, y completan los Magistrados doctores Eugenio Eduardo González Pérez de Alejo, Enrique Mazas Pérez Morales y Juan Manuel Navarrete de Nula,—Secretario doctor Miguel Lavastida Lavastida—, y dada la petición fiscal deberá ser jugado el asunto en tribunal de cinco Magistrados, siendo el otro Magistrado de la Sala el Dr. Jesús Rodríguez Aragón, que es Juez Especial en diversos procesos sometidos a su labor investigativa.

Han de defender a los procesados, entre otros letrados, los doctores José Agustín Martínez, Rogelio Sandrino, Carlos R. Muñoz Hernández y Virgilio Sánchez Ocejo.

EL CARGAMENTO DE OPIO DEL B. H. BANS.—La Sala Primera de lo Criminal ha declarado con lugar el recurso sostenido personalmente porel Fiscal de la Audiencia de la Habana, doctor Augusto Saladrigas, en el proceso contra los tripulantes del barco de bandera hondureña «B. H. Bans», a los cuales les fué ocupado a bordo, en Surgidero de Batabanó un cargamento de mariguana. El Juez de Instrucción de Bejucal dictó auto de abstención, poniendo en libertad a los acusados «a los cuales entregó la droga que fué llevada nuevamente a bordo» dando lugar a una queja de la Marina de Guerra Constitucional, negándose después a continuar el proceso a pesar del requerimiento del Fiscal, alegando la firmeza del auto de abstención.

La Sala ordena, ahora, al Juez que continúe el sumario por todos sus trámites, aclarando que el auto de abstención no crea un estado definitivo que impida al Juez de Instrucción dejarlo sin efecto, y poner de nuevo en marcha la causa. Hasta ahora el procedimiento era, en estos casos, seguir responsabilidad contra el Juez y respetar la firmeza del auto de abstención, criterio que ha modificado el Tribunal, con tan importante resolución.

LOS CASOS DE URGENCIA DE AYER.—Fueron absueltos, ayer, por el Tribunal de Urgencia: Armando González de la Torre, de tenencia de armas, defendido por el doctor Armando Rabell; Ramón Pérez García, Armando Ramos Ríos y Raúl Pérez Acosta, de amenazas y propaganda sediciosa, defendidos por el doctor Genaro G. Brito; Donatila Jova Peña, de asociación ilícita, siendo defendida por el doctor Manuel de J. Iglesias; José Castillo Goitizolo, de asociación ilícita, también defendido por el citado doctor Iglesias; Miguel Angel Fernández y Miguel Angel González, de asociación ilícita, defendidos por los doctores Carlos J. Muñoz Hernández y Carlos A. Llanes, y Augusto Gamiz

EL 30 DE JUNIO SERA SACADA A REMATE LA FINCA DENOMINADA "LA COLORADA" EN 4,500 PESOS

Han sido pensionados los familiares de Frank E. Bolio. Un requerimiento para pagar $1,500. Una sentencia de divorcio. Asuntos civiles turnados ayer a los Juzgados

PENSIONADO EL SEÑOR HORACIO FERRER Y DIAZ CON $1,500 ANUALES.—El señor Juez de Primera Instancia de Almendares, doctor Zaldívar Cordero, dictó auto ayer ante el Secretario Antonio Rubio y Padilla, reconociendo el derecho que tiene el señor Horacio Ferrer y Díaz a disfrutar de una pensión del Estado Cubano ascendente a $1,500 anuales en su carácter de Comandante del Ejército Libertador.

Agustín Parlá, aviador cubano, organizador de la fiesta que en honor de la Banda de Música del Estado Mayor de la Marina Constitucional se celebrará hoy.

CONFESION JUDICIAL EN UN MENOR CUANTIA.— Ante el Secretario Francisco Boudet y en los autos del juicio declarativo de menor cuantía establecido por María Rodríguez Ojea y Cárdenas contra José País, el señor Juez de Primera Instancia del Centro, doctor Rubio Linares, ha señalado para la confesión judicial de dicho demandado las 9 de la mañana del día 10 del entrante mes de junio. Y el propio da y hora, para la confesión judicial de la actora solicitada por la parte demandada.

SEGUNDO EMPLAZAMIENTO EN UN MAYOR CUANTIA.— En el Juicio declarativo de mayor cuantía establecido por José Pérez Capirot contra Rodrigo Díaz y de las Cuevas, y otros, se ha dispuesto, por el señor Juez de Primera Instancia del Centro, ante el Secretario Boudet, emplazar por segunda vez y término de cinco días a los demandados siguientes: Arturo Faustino. María de la Natividad; María de la Concepción; María Josefa Esperanza y José Díaz de las Cuevas y Faustino Díaz y Menéndez, viudo el último e hijo de los anteriores y herederos todos de Juana de la Cruz Cuevas y Torres.

SEÑALADA LA VISTA EN UNA APELACION.—Se ha señalado para la vista que determina la Ley, en la apelación establecida en el Juzgado Municipal del Norte, en el juicio verbal seguido por Julián Pérez contra Alfonso Leal, sus herederos, sucesores o causahabientes, las 9 a.m. del día 5 de junio.

CELEBRADA UNA COMPARECENCIA EN DIVORCIO.— En los autos del juicio de divorcio seguido por Clara Wolfe de Keim contra su esposo George B. Keim se tuvo por intentada la comparecencia a que se refiere el Artículo 39 de la vigente Ley de Divorcio y como no compareció ninguna de las partes, por auto de ayer el doctor Rubio Linares, Juez de Primera Instancia del Centro ante el Secretario Piedra declaró no haber lugar a disponer medida provisional alguna con respecto al cuidado de los hijos, depósito de la mujer y pensión alimenticia para la misma, abriendo el juicio a prueba por término de seis días comunes a las partes para que cada una propusiera la que a su derecho interesare.

PENSION DE VETERANO.— Por auto de ayer, el señor Juez de Primera Instancia del Centro doctor Rubio Linares, ante el Secretario Gabriel Lafuente, declaró que el señor Justo Gordillo Belane tiene derecho a percibir del Estado Cubano una pensión anual ascendente a $300 como soldado del extinguido Ejército Libertador.

PENSIONADOS LOS FAMILIARES DE FRANK E. BOLIO.— El señor Juez de Primera Instancia del Centro, ante el Secretario Gabriel Lafuente dictó auto ayer por el que reconoce el derecho que tienen a percibir pensión del Estado Cubano, la señora Ana María Torres y sus hijos, como familiares del fallecido Frank E. Bolio que fué delegado de Hacienda en el elemento civil de la revolución, con Categoría de Comandante, y ascendente dicha pensión a $1,500

TESTIGOS Y RECONOCIMIENTO EN UNA PENSION.— En la pensión promovida por Perfecto Griñán y Ramos, el señor Juez de Primera Instancia del Norte, ha señalado, ante el Secretario Fabio Gárate, el 9 de junio entrante para el examen de los testigos ofrecidos y el reconocimiento médico que dispone la Ley.

EL 30 DE JUNIO SERA REMATADA LA FINCA «LA COLORADA». TASADA EN $4,500.— En el juicio declarativo de mayor cuantía seguido por Gerardo Forrest y Fernández contra José María Espinosa y que se cursa por ante el Secretario Fabio Gárate, el señor Juez de Primera Instancia del Norte ha señalado para el remate de la finca «La Colorada», en el Término Municipal de Remedios, Santa Clara, tasada en $4,500 el día 30 de junio entrante, a las 9 a.m.

CONDENADA CONCEPCION HERNANDEZ A DEVOLVER UNA PIANOLA.—Por sentencia dictada ayer ante el Secretario Jesús Pérez Bustamante el señor Juez de Primera Instancia del Norte condena a la demandada Concepción Hernández a devolver a la Cía de Efectos Musicales Giralt, S. A. la pianola objeto del contrato celebrada entre dichas partes; así como también a la pérdida de las cantidades entregadas a cuenta y al pago de las costas causadas.

SENTENCIA DE DIVORCIO.—El señor Juez de Primera Instancia del Norte ante el Secretario Francisco Lanza y Sánchez, dictó sentencia ayer declarando con lugar la demanda de divorcio establecida por Manuel Arias González contra Mercedes Castellanos y en consecuencia, disuelto el vínculo matrimonial existente entre ambos cónyuges.

REQUERIDO EL SR. MANUEL ANTONIO ARANDA PARA EL PAGO DE 1,500 PESOS.— En el Procedimiento Sumario de la Ley Hipotecaria seguido por Ramón García Clisent contra Manuel Antonio Aranda y Muñoz, el señor Juez de Primera Instancia del Este, ante el Secretario Diego Rodríguez, dictó auto por el que dispone se requiera al demandado para que dentro del término de 30 días pague al acreedor la suma de 1,500 pesos de principal y 375 de intereses devengados a razón del 12 por ciento anual, así como los gastos y costas de procedimiento.

SENTENCIA DE DIVORCIO.— Ante el Secretario doctor Silvio E. Perdomo y Herrada dictó sentencia ayer el señor Juez de Primera Instancia del Este, declarando con lugar la demanda de divorcio establecida por María Teresa Claudina Basteiro contra Francisco Couso Fernández, y en consecuencia disuelto el vínculo matrimonial existente entre los referidos cónyuges y condenando en concepto de culpable al demandado.

OTRA SENTENCIA EN EL ESTE.—El propio Juez del Este ante el Secretario doctor Ignacio Montiel declaró ayer con lugar la demanda de divorcio seguida por Pedro Antonio Mesa y Pérez contra Estrella Gattorno, dejando disuelto el vínculo matrimonial existente entre dichos cónyuges.

RELACION DE LOS ASUNTOS CIVILES TURNADOS DURANTE EL DIA DE AYER

Exhortos: De Regla en pensión alimenticia seguida por Pedro Urquiola contra Caridad Rodríguez, al Oeste.

De San Juan y Martínez en divorcio seguido por José R. Gorrín y Piloto contra Fernanda Isabel Lezcano, al de Almendares.

De Güines en mayor cuantía seguido por José R. Gorrín y Piloto contra Fernanda Isabel Lezcano, al de Almendares.

De Güines en mayor cuantía seguido por Patricio Toledo contra New Gómez Mena Sugar Corporation, al Oeste.

Demencia: De Daniel Rudesidas, al Norte.

Pensión: La solicita, Mauricio Sardiñas, al Norte.

Jubilación: Julia García Pola y Torres, al Sur.

Apelación: Ramón García Medina contra Angel Fernández y Bulnes, al Norte.

Cartas órdenes: De la Audiencia en apelación por María V. Ramos, al Oeste: y de la Audiencia en apelación por la Compañía Azucarera Atlántica del Golfo, al Centro.

Sobre adjudicación de bienes: Manuel Rodríguez Baez y Posadas sobre adjudicación de bienes dejados por Juan Gualberto Posadas y Caballero, al de Almendares.

Menor cuantía: Castro y Noste, S. en C. contra Adarina Delgado, al de Almendares.

Declaratorias de herederos: De Félix Ibarra y Guerra, al Norte y de Aurora Bertrand y Blanco, al de Almendares.

Mayores cuantías: Eduardo Quintana Ferrioll contra Maza A. de la quiebra de la Cía de Seguros, S. A. al Oeste y Esteban Villasuso Acuña contra Hernández y Hernández, en cobro de pesos, al Sur.

Divorcios: Joaquín Fernández Bolaños contra Josefa López Pérez, al de Almendares y María del Carmen Carreño y Rendueles contra Francisco Alvarez, al Oeste.

Por mutuo disenso: Cristóbal Martínez Cruz y Rita M. Mirabal, al Norte.

Sanidad organiza una recepción a más de cien médicos americanos que nos visitarán en el mes de octubre

Prestan su concurso las instituciones ajenas al Departamento. El Secretario del Ramo, doctor Manuel Mencía García, presidió ayer las sesiones del Instituto Finlay. Estado de las epidemias

INFORMACION DE LA SECRETARIA DE SANIDAD

El doctor Manuel Mencía García, Secretario de Sanidad y Beneficencia, presidió ayer la sesión doble, que celebró el Instituto Finlay, en las que se trató de la recepción que ha de ofrecérsele a unos cien profesionales médicos norteamericanos—de la American Public Health— que en el mes d octubre han de ser huéspedes de nuestra Capital, institución médica queen el año de 1902 celebró una asamblea en la Habana presidida por el doctor Carlos Finlay, nuestra máxima gloria sanitaria.

El doctor Mencía fué impuesto durante la sesión del propósito de organizar el programa de la visita de los referidos médicos norteamericanos y recabar del Gobierno los fondos necesarios para atenderlos debidamente durante su permanencia en nuestra Capital.

Por su parte el Jefe de la Sanidad explicó su complacencia por la visita anunciada, por cuanto los citados higienistas extranjeros podrán conocer de cerca la labor de la Secretaría en bien de la salud pública, visita que ha de servir de estímulo al turismo. Finalmente ofreció interesar del Jefe del Estado el crédito indispensable para la atención de dichos médicos.

A la reunión de ayer asistieron los doctores Ramos, Díaz Albertini, Rivero Agüero, Comandante ingeniero Bolet y Rodríguez Barquín, así como Roe y Carr de la Oficina Sanitaria Panamericana de Washington y el Instituto Rockefeller; Castro, Don Carlos de la Torre, Hugo Roberts, Rodríguez Pérez García Hernández, Horacio Abascal, Carlos M. Piñeiro jr, y Guillermo Lage.

Pasado mañana lunes se celebrará otra reunión conjunta para conocer la información que ofrecerá sobre la recepción el doctor Mencía, desués de su entrevista con el Presidente de la República.

Terminada la anterior reunión celebró el Consejo Técnico del Instituto Finlay, cuyos miembros le dieron la bienvenida al doctor Mencía por haber sido exaltado al cargo de Secretario de Sanidad.

El doctor Albertini dió cuenta de la organización del Instituto que está dividido en cuatro Secciones: Relaciones Médicas y Sanitarias Panamericanas: Publicaciones Científicas, Biblioteca y Museo; Escuela Sanitaria Nacional; e Investigaciones Científicas.

LAS EPIDEMIAS.—Hasta la una de la tarde de ayer había en la República 10,542 atacados de paludismo; 246 de fiebre tifoidea y 6 de poliomielitis anterior aguda.

FUE VARONA, ADEMAS, QUIEN DIJO AL ACUSADO: "VAMONOS, PORQUE EL AMBIENTE NO ME GUSTA NADA"

Varios testigos de la defensa depusieron en favor de García Sierra y de Reinaldo Aramburu. El juicio ha de seguir el 4 de Junio. Casos resueltos ayer por Urgencia

El de ayer fué otro día de actividad en el Tribunal de Urgencia, puesto que tuvo que celebrar doble sesión para poder resolver los distintos casos que tenía señalados.

En la sesión de ayer tarde, continuó el juicio, en Sala de cinco Magistrados, contra César, Ramón y Reinaldo Aramburu Pérez, Wifredo González Márquez, José González Pérez, Antonio Jiménez Arias, José Ramón Mora, Antonio Texido del Barco, Celso Ferrer Pérez, José Alonso Barreiro, Armando Alonso López y Roberto García Serra. acusados del plagio del joven estudiante Paulino Gorostiza, hijo, en el pasado mes de Enero.

En dicha sesión declararon mayormente testigos de la defensa, siendo el primero el Comandante de la Marina de Guerra Constitucional Felipe Lois, jefe de la Estación Naval del Mariel, quien declaró a favor del marinero Reinaldo Aramburu Pérez al cual garantizó como persona incapaz de cometer actos como el que se le imputan, asegurando que para ello tenía que salir de la Estación, lo que casi nunca hacía, puesto que como camarero tenía a su cargo servir la mesa de los alumnos de dicha Estación, que comenzaba con el desayuno a las cinco y media de la mañana terminando a las siete de la tarde, después de la comida, sin salir para nada de la Estación.

Continúa diciendo el Comandante, a favor de su subalterno, que el día que fuera detenido tenía licencia franca durante tres días, por haber prestado servicios a las órdenes del Teniente Iglesias, en Guanajay, con motivo de las elecciones del 10 de Enero, siendo detenido antes de que cumpliera los tres días, y que ese es el único motivo porque saliera el acusado, y que dicho permiso terminaba el día 14, el cual le fué concedido el día 11 de Enero.

Teniente Palacio, médico de la Estación Naval, dijo que efectivamente el acusado se encontraba enfermo desde hacía tiempo hasta el día 6 de Enero sin que nunca pudiera salir ni ausentarse de la Estación, ya que él estaba a cargo de su asistencia.

El Teniente Iglesias, dijo que ciertamente el marinero se encontraba a las órdenes de él, en Guanajay, por lo que le concedió tres días de licencia con motivo de habésele concedido a todos los que prestaron servicio el día 10 de Enero, con motivo de las elecciones.

Vigilante J. Abreu, solamente intervino en la detención de Wilfredo González Márquez, el día 26 de Diciembre, por ocuparle un arma por la que fué condenado a seis meses por el extinguido Tribunal número 2, de Urgencia, por lo que estima que no intervino en el secuestro.

Cabo de la Policía, Felipe Agramonte, se expresa en igual forma.

Paulino Jiménez, padre del acusado Antonio Jiménez Arias; no sabe nada del hecho y asegura que su hijo iba con frecuencia al Cementerio Colón con motivo de limpiar la tumba del abuelo.

José María Batet, aseguró al Tribunal que en el primer señalamiento que tuvo el juicio en el Tribunal, en el Capitolio, donde acudió como testigo, vió a Gorostiza, reunido conjuntamente con Alfredo Varona y Roberto García Serra, donde supo que éste fué presentado.

Alfredo Varona, testigo éste de excepcional importancia es esperado con ansiedad puesto que acompañaba a García Serra cuando éste fué visto en el Capitolio y de quien se dice que García Serra le dijo: «vámonos que me parece que Gorostiza me va a reconocer.»

Varona niega que García Serra le dijera tal cosa asegurando que él presentó al acusado a Gorostiza el cual se encontraba con José María Batet y otros. Ante esta contradicción ya que Batet asegura que cuando llegó encontró al acusado con Varona y Gorostiza, el Tribunal a propuesta del Magistrad doctor J. P. Ferrer Saavedra, lleva a cabo un careo entre los dos testigos para ver quién es el que llegó primero de los dos, de lo que resultó que efectivamente se encontraban reunidosel acusado García Serra, Batet, Gorostiza y Varona. En dicho careo intervinieron los Magistrados, Fiscal y el defensor doctor Gerardo de Villiars.

Y continúa diciendo el testigo Varona, que fué él quien le dijera a García Serra, «vámonos porque el ambiente no me gusta por haber sido confundidoen varias ocasiones con personas que la Policía busca», y que de entonces a dos meses fué detenido García Serra, asegurar siempre que Gorostiza lo conoció en el Capitolio extrañándole el reconocimiento de García Serra como uno de los que lo plagiaron.

Rafael Gutiérrez, exSargento de la Policía, dijo que fué designado por el Jefe de la Policía Nacional, Coronel Pedraza, para que custodiara a Paulino Gorostiza; que al presentarse éste le comunicó en el tono confidencial lo que le había sucedido en el Tribunal de Urgencia; que puso el hecho en conocimiento del Jefe de la Policía, por lo que fueron comisionados los Tenientes Fernández Trevejo y Fernández Martínez para la detención de García Serra.

Que una vez éste detenido en la Jefatura fué llamado Paulino Gorostiza, en unión del testigo para que lo reconociera.

El doctor Gerardo de Villiers, inquiere del testigo la forma en que reconoció al acusado, ya que el propio acusado le dijo a Varona en la Jefatura que Gorostiza no lo reconoció; el testigo afirma que sí, que fué reconocido, de una manera que el doctor Villiers se estimó satisfecho en la respuesta. Y termina el acto cerca de las siete ,para continuarlo el día 4 del próximo Junio.

LOS CASOS RESUELTOS AYER.

Fué absuelto, ayer, por Urgencia, Francisco García Trelles, acusado de la colocación de una bomba en la casa Harris Bros, en la calle O-Reilly, en el 1934. Defendió el doctor Santiago Muñoz.

Igualmente fué absuelto Art[illegible] Williams, acusado de propaganda sediciosa; defendió el doctor Manuel Pellón.

Asimismo fueron absueltos, Antonio González Bonachea y William Brown de propaganda sediciosa, defendió el doctor Armando Rabell.

Y por último, fueron absueltos, Elías Lada y Cas, José Cernuda Cernuda, Castor Fernández González, Antonio Rodríguez y Arturo Tejeiro González, acusados de coacción en la mueblería «El Leader»; fueron defendidos por el doctor Genaro G. Brito.

Condenado, Germán Torres Salazar, a 6 meses, por propaganda sediciosa.

INFORMACION TELEGRAFICA DEL INTERIOR DE LA ISLA

PINAR DEL RIO

DEFICIENTE EL SERVICIO LOCAL DE TELEGRAFOS

PINAR DEL RIO, mayo 29. DIARIO. Habana.—El servicio de mensajeros de la oficisa local de Telégrafos resulta deficiente, pues solo cuenta con cuatro mensajeros. Los telegramas a veces, que deberán recibirse a media noche por los interesados llegan al día siguiente, encontrándose a veces retenidos gran cantidad de telegramas. Urge que el señor Scretario de Comunicaciones aumente ese personal para evitar esa anodalía.

INGRESO EN EL VIVAC

Procedente del Central «Orozco», de Artemisa, ingresó en el Vivac de esta ciudad, Rarón Jorge Hernández, acusado de infringir el Decreto Ley número 292. Será juzgado por el tribunal de Urgencia. G. RODRIGUEZ. Corresponsal.

NUEVO PERCANCE A LA GOLETA AMERICANA «FLEETWOOD

PINAR DEL RIO, mayo 29. DIARIO. Habani.— Por gestiones del capitán de la goleta americana «Fiettwood» fondeada desde hace dos meses en el puerto Cortés, fueron enviados por tren los familiares para la Habana y reparados los desperfectos, salió la goleta con el capitán y un tripulante. Dicha embarcación encalló ahora en Cabeza de Colón Quebrado, siendo llevados a tierra, al puerto Arroyos de Mantua el citado oficial y su compañero de viaje. GUILLERMO RODRIGUEZ. Corresponsal.

HABANA

EL SUICIDIO DE DON LUIS MARTINEZ CANAVA HA CAUSADO PROFUNDA PENA EN EL PUEBLO

GIIRA DE MELENA, mayo 29. DIARIO. Habana.— En horas de la madrogada, en la finia «La Pepilla», donde residía, phso fin a sus días, disparándose un tiro de revólver, don Luis Martínez Canava, prestigioso ciudadano de la localidad, de la que fué Alcalde de Facto durante el Gobierno provisional.

Contaba el distinguido caballero 80 años de edad. Era padre de los doctores Joaquín y Luis Martínez Sáenz.

Fué en su juventud tabaquero, llegando a alcanzar una desahogada posición en el ramo, estableciendo una fábrica de tabacos en Cayo Hueso, Estados Unidos.

Fuerte terrateniente y banquero local, las crisis de estos últimos años le hicieron perder casi toda su fortuna.

Desde hace dos años venía sufriendo los efectos de una enfermedad, teniendo que sufrir una operación el pasado año. A la hora en que telegrafío, se desronoce todo lo relativo a su sepelio. Corresponsal.

GESTIONAN EL PAGO LOS MAESTROS DE AULA DE NUEVA CREACION

GUANAJAY, mayo 29. DIARIO. nueva creación, ruegan se les haga Habana.—Los maestros de aulas de efectivo el pago de los meses de abril y mayo, que tienen pendientes. Una comisión gestiona cerca de la Secretaría de Hacienda una resolución favorable. Ruegan al DIARIO. sea portavoz de sus justas aspiraciones. PEON. Corresponsal.

SE LANZO UNA JOVEN DE UN AUTO PARA SUICIDARSE

MARIANAO, mayo 29. DIARIO. Habana.—Esta mañana fué asistida de graves lesiones en el Centro de Socorros del Vedado, Sara Reyes Ramos, natural de la Habana, de 16 años de edad y vecina de la calle Animas 19 en la Capital. Sara viajaba en unión de sus amigos Jaime Vives, vecino de San Miguel 115 y Gloria González, residente en Prado 87 e iba al lado del chauffeur del auto 45788, Jorge Pablacos, natural de Grecia y vecino de Morro 44, y al llegar a la Quinta Avenida y Ampliación de Miramar sin que el chauffeur y sus amigos pudieran evitarlo se lanzó al pavimento causándose las lesiones.

El Capitán Mudarra, de la Novena Estación de Policía, en la Habana, se constituyó en el Centro de Socorros, tomando declaración a la joven, la que declaró que por estar aburrida de la vida se arrojó del auto con el propósito de suicidarse. De este hecho conoció el Juzgado de Instrucción de Marianao, quedando Pablacos en libertad.

LESIONADA GRAVE UNA SEÑORA

Rosario Morales Laza, de 88 años de edad, residente en Sta. Petronila, 31, fué conducida al Centro de Socorros por su hijo Felipe, siendo asistida por el doctor Calves, de la fractura del húmero izquierdo y brazo derecho de carácter grave, declaró al Sargento Serrera que cayó casualmente en su domicilio, produciéndose las lesiones expresadas.

INFORMAN LOS PERITOS SOBRE LA MUERTE DE LA SRA. VON KIMSBERG

Los peritos Ramón Llano y R. Cárdenas informaron al Juzgado de Instrucción de Marianao, en relación al choque ocurrido en la Quinta Avenida y calle 10, en días pasados, donde murió la señora Elizabeth Von Kimsberg: dicen los peritos que los autos 36683 y 12218, guiados por Eladio Perera Cid y José Ernesto Muzaurrieta, respectivamente, chocaron debido a encontrarse el pavimento mojado: que losautos no se volcaron y que la muerte de la citada señora fué producida al caer sobre el pavimento. Pereira y Muzaurrieta se encuentran en libertad mediante fianza de dos mil pesos. MARTINEZ Corresponsal.

SANTA CLARA

FALLECIO UN EDUCADOR ILUSTRE

SANTA CLARA, mayo 29. DIARIO. Habana.—Como consecuencia del accidente sufrido últimamente, ha fallecido el viejo mentor Manuel Angulo Vichí, quien ocupó altos cargos en el gobierno, entre ellos el Superintendente de Escuelas.

La sociedad villaclareña, que ha sentido profundamente la caída del cubano ilustre, desfila ante su cadáver, expresando a sus familiares su condolencia. A. MACHADO. Corresponsal.

CINCO JUICIOS CONTRA CESAR VILAR

SANTA CLARA, mayo 29. DIARIO. Habana.—El líder obrero César Vilar, que se halla sujeto a cinco causas en el Tribunal de Urgencia de esta ciudad, acaba de ser traído de la capital. El primer juicio se efectuará el día 8 del próximo mes. MACHADO. Corresponsal.

CONDENADOS A IMPORTANTES MULTAS POR EL CORRECCIONAL

YAGUAJAY, mayo 29. DIARIO. Habana.—Hoy condenó el Juez Correccional a dos hombres a quinientos pesos de multa y a 23 mujeres a trescientos pesos, por prácticas de brujería y juego prohibido. Son muy favorables los comentarios por el proceder del Juez, que tiende a terminar con esta lacra de la sociedad. SOLER. Corresponsal.

PROFUNDO DOLOR HA CAUSADO EN EL PUEBLO LA MUERTE DEL SR. TRIMIÑO

CAIBARIEN, mayo 29. DIARIO. Habana.—Ha causado profunda pena en este pueblo, la muerte del estimado caballero don Heriberto Trimiño Torres, que pereció en el lamentable accidente ocurrido ayer en Santo Domingo. A la una de la mañana llegaron a esta sus despojos mortales. Su entierro se verificará esta tarde. El pueblo de Caibarién en pleno ha desfilado por la casa mortuoria, dejando testimonio de su pena. Por sus dotes de caballerosidad y hombría de bien era estimadísimo de todos. En nombre del DIARIO y el mío, reitero a sus familiares el testimonio de la más sentida condolencia. Corresponsal.

FESTEJOS EN HONOR DEL TTE. MENENDEZ PELAEZ

CIENFUEGOS, mayo 29. DIARIO. Habana.—Tres días comprenden los festejos organizados en honor del teniente Menéndez Peláez, que arribará mañana a esta ciudan. Entre los varios actos que se llevarán a cabo, figura la entrega del título de Hijo Predilecto de Cienfuegos, e imposición de la Medalla de Oro, cumpliendo con ello el acoerdo del Ayuntamiento. Un almuerzo en el Distrito Naval. recepción en la residencia del Vice-Cónsul de España; un banquete de trescientos cubiertos en el Palacio Municipal; Bailes en el Liceo y el Náutico.

El domingo, Misa solemne en la Iglesia Catedral, oficiando el Ilmo. Sr. Obispo; un Paseo Marítimo; Almuerzo en el Club Asturiano; un te bailable en el Yacht Club; Ponches en las Sociedades de Cazadores y Minerva. Baile en el Casino Español.

El lunes: Ponche de Honor en el Cuartel General del Ejército y en la Sociedad Albores, finalizando con un baile en la sociedad «La Tertulia».

Saludará el teniente Menéndez al pueblo de Cuba desde la Estación CMHX.

El comercio cerrará sus puertas mañana a las once, para sumarse al Homenaje de bienvenida al héroe. Reina delirante entusiasmo en el pueblo, para recibir al glorioso aviador, que convivió con nosotros desde niño. OBDULIO. Corresponsal.

ORIENTE

INTENTO SUICIDARSE UNA JOVEN SEÑORA

SANTIAGO DE CUBA, mayo 29. DIARIO. Habana.—La señora Tirma Pruna, de 19 años, esposa del Cabo del Ejército Constitucional Domingo Rodríguez; intentó poner fin a su existencia, hoy, para lo cual se roció el cuerpo con aguardiente, dándose fuego, siendo conducida al Hospital Militar Pedraza, en tan grave estado que se teme fallezca de un momento a otro. Declaró su esposo que cree que Tirma haya tomado tan radical resolución, debido a un disgusto que ambos sostuvieron. GARCIA, Corresponsal.

PROLONGARA LA MOLIENDA EL CENTRAL «SANTA LUCIA»

SANTA LUCIA, mayo 29. DIARIO. Habana.—La Administración del Ingenio recibió un despacho avisándole la fabricación de un millón más de galones de miel, con lo cual se prolongará la zafra, con el consiguiente regocijo entre los elementos trabajadores. CAMPOS. Corresponsal.

EL CONSEJO PROVINCIAL DE ORIENTE SOLICITARA DEL CONGRESO ALGUNAS LEYES

SANTIAGO DE CUBA, mayo 29. DIARIO. Habana.— En la sesión que celebrará el Consejo Provincial, el próximo lunes acordará solicitar del Congreso la derogación de algunas leyes que perjudican notablemente la recaudación de los Municipios, así como la derogación de la Ley de Nacionalización.

DENUNCIA DE LOS VECINOS DEL CANEY

Los vecinos del Caney, denunciaron al Jefe Local de Sanidad, un foco de infección, existente en el Matadero de dicho pueblo.

LA REINA DE LAS FLORES

Mañana llegará a esta ciudad en avión la Reina de las Flores, de la ciudad de Baracoa, señorita Jaume, acompañada de su Corte de Honor. Prepáranse en su honor varios festejos, entre estos, un lunch en los jardines de la Cervecería «Hatuey» y un almuerzo en el balneario de la Socapa, y una comida en el Hotel «Casa Granda», así como un paseo a los lugares históricos de la ciudad.

REUNION DE JEFES DE POLICIA

Hoy se reunieron 22 Jefes de Policía, de los Términos de esta provincia, con el Delegado del Jefe del Primer Distrito, capitán Matos Brito, acordando la reorganización general, que prestará ayuda a las autoridades civiles, para hacer respetar los derechos ciudadanos. El Alcalde interino, don Manuel Rivera, le ofreció un Ponche de honor. GARCIA. Corresponsal.

Ha terminado el juicio contra el Sr. Arturo Sánchez Cajaraville por los sucesos en el Centro Gallego

También terminó el seguido contra Felipe Stéfano por el contrabando de joyas. El comerciante Angel Sarli ha sido absuelto por un delito de encubrimiento de hurto

Quedó concluso para fallo, ayer, en la Sala Segunda de lo Criminal de la Audiencia, el juicio contra Arturo Sánchez Cajaraville, como autor de los delitos de disparos y lesiones en la asamblea celebrada por el Banco Gallego en los salones del Centro Gallego, en la madrugada del 14 de Enero de este año, en cuyos sucesos resultaron heridos Avelino Lamazares y Enrique Irimia.

Terminadas las pruebas, el Fiscal doctor René E. Ferrán, elevó a definitivas sus conclusiones provisionales, en las que sosteniendo que Sánchez Cajaraville es autor de los citados delitos, interesó se le imponga la pena de tres años, nueve meses y tres días de prisión e indemnización de 150 pesos a los respectivos perjudicados.

Rebatió los cargos del Fiscal el doctor Carlos M. Palma, defensor, quien, con la vehemencia que le caracteriza y profundo conocimiento del asunto, desde el punto de vista de los antecedentes y del hecho en sí, así como de sus circunstancias, interesó, en vigoroso informe, que Sánchez Cajaraville sea absuelto libremente por concurrir en el caso todos los elementos que caracterizan la legítima defensa de la integridad personal y de los intereses morales y materiales del encausado. El acto quedó concluso para fallo, el que será conocido en breve.

ABSUELTO EL COMERCIANTE ANGEL SARLI DE ENCUBRIMIENTO DE HURTO. OTROS JUICIOS. En el juicio oral de la causa contra el comerciante Angel Sarli Molinero, establecido en Jesús del Monte, acusado de supuesto delito de encubrimiento de hurto de mercancías en una fábrica del Cerro, el Fiscal, vistas las pruebas aportadas por el defensor doctor Fausto García Rivera, del bufete Mantecón-García Rivera, retiró la acusación, pidiendo la absolución que acordó el tribunal—Sala Tercera de lo Criminal—apenas terminado el juicio.

En ese mismo asunto, estaban acusados Agustín Rodríguez Riofrío y Basilio Manrique Pedroso, como autores materiales, retirando el Fiscal la acusación, también, siendo defendidos por los doctores Antonio Martínez Pérez Abreu y Natalio Chediack, respectivamente.

Y finalmente, pidió para otro acusado, Antonio Domínguez Sánche sólo multa de cien pesos, en vez de siete años, cuatro meses y un día de presidio mayor, por hurto simple, siendo defendido Domínguez, también, por el doctor Antonio Martínez Pérez Abreu. Aparece que lo hurtado a la fábrica asciende a la suma de 4.954 pesos 85 centavos moneda oficial.

Otro juicio fué contra José Luna Aguiar, acusado de atentado, retirando el Fiscal y defendiendo el Dr. Ricardo Illá Vilaró.

Contra Arturo Monte Gil y Milton Kohn Madariaga, por estafa, manteniendo el Fiscal la acusación; José Sales, por robo; Ramón O-Farrill Pérez, por tentativa de robo, manteniendo contra todos ellos la acusación, el Fiscal.

También sostuvo el Fiscal contra Gerardo Heguy, por lesiones por imprudencia, figurando como tercero civilmente responsable la empresa de Omnibus Habana-Santiago, y defendiendo los doctores Enrique Guiral y E. T. Padrón.

Resuelve el Tribunal Supremo que los miembros del Poder Judicial no deben tener comisiones ajenas a su función

Sobreseída la causa contra el ex Cnel. Rasco. Sin lugar el recurso de un condenado a muerte

La Sala de Gobierno del Tribunal Supremo ha tomado el acuerdo de que «los funcionarios judiciales no pueden aceptar comisiones que se aparten de la misión que les está encomendada en la Administracinó de Justicia, y, por consiguiente, todos aquellos que estén desempeñando alguna comisión de las no autorizadas por el artículo 52 de la Ley Orgánica del Poder Judicial, deberán, dentro del quinto día de la publicación de este acuerdo en la Gaceta Oficial, reintegrarse a sus destinos, sin excusa ni pretextos de ninguna clase.»

Basa el Supremo su resolución en que «la comisión de servicio a que se refiere el artículo 194 de la Ley Orgánica del Poder Judicial, se contrae a necesidades propias exclusivamente del Poder Judicial, entendidas e nsu sentido genuinamente constitucional, esto es, como conjunto de funciones reservadas a los Tribunales y no como mera institución a la cual haya el propósito de favorecer directa o indirectamente con el auxilio de investigaciones o trabajos de carácter práctico o científico confiados a Jueces o Magistrados y extraños a los deberes que taxativamente les señalan las leyes.»

LIBRE EL EXCORONEL FEDERICO RASCO.—La Sala de lo Criminal del Tribunal Supremo, de conformidad con lo pedido por el doctor Heliodoro Gil, defensor, dictó auto de sobreseimiento libre en la causa seguida al exCoronel Federico Rasco Ruiz, Comandante Militar de la plaza de la Habana durante el régimen de Gerardo Machado. El exCoronel Rasco estaba acusado de participar en los hechos trágicos del Castillo de Atarés, pero el doctor Gil demostró que no tuvo participación alguna en los mismos, por lo que ha procedido su liberación.

NO CABE RECURSO DE CASACION.—La citada Sala de lo Criminal ha declarado no haber lugar a sustanciar el recurso de casación establecido por Antonio Brunet Fernández, que fué condenado a pena de muerte por el Tribunal de Urgencia de Santa Clara, ya que contra las sentencias de esa jurisdicción no cabe esa clase de recursos, sólo el de inconstitucionalidad por vía de casación.

LAS VISTAS EN MATERIA DE INCONSTITUCIONALIDAD HOY EN EL SUPREMO.—Para la mañana de hoy tiene señaladas el Tribunal Supremo las siguientes vistas en materia de inconstitucionalidad:

Bernardo de la Rionda Semlemerhoff contra decreto ley 678 de este año, aplicado por la Junta Provincial Electoral de Pinar del Río, dirigiéndolo profesionalmente el doctor Jorge Albarrán.

Ismael Mesa Núñez, contra decreto ley 637 de este año, aplicado por la Junta Municipal Electoral de Candelaria, dirigiéndolo el doctor Luis E. Cuervo Rubio.

Y Horacio Suárez y Regino León, contra resoluciones de la Sala Segunda de lo Civil de la Audiencia que les denegó la pensión como Vigilantes de la Policía Nacional.

NO CABEN YA RECURSOS CONTRA LAS PASADAS ELECCIONES. Obtuvimos ayer la noticia de que ya no caben más recursos contra elecciones verificadas el 10 de Enero del pasado año, en materia de inconstitucionalidad, por haberse vencido ya el plazo para establecer las controversias contra los decretos leyes aplicados por las Juntas Provinciales Electorales.

El Tribunal Supremo, como se sabe tiene pendientes aun varios recursos de inconstitucionalidad contra los decretos leyes 637 y 678, establecidos por los doctores Rionda, Sardiñas y Herrera Sotolongo, como ya hemos informado, que afectan a Pinar del Río, el primero y a la Habana los segundos, solamente.

TERMINO EL JUICIO CONTRA FELIPE ESTEFANO POR DEFRAUDACION.—La Sala Primera de lo Criminal de la Audiencia terminó ayer el juicio contra Felipe Estéfano por defraudación a la Aduana, con motivo del contrabando de joyas que hiciera por el puerto de la Habana, siendo sorprendido al llegar. El Fiscal mantuvo la acusación de pena de prisión y multa, defendiéndolo el doctor Gerardo de Villiers, que sostuvo la procedencia de la absolución de su patrocinado, por no comisión de delito alguno.

DENUNCIA CONTRA EL EX-ADMINISTRADOR DE LA SUCURSAL DEL BANCO DEL COMERCIO EN LA AVDA. DE ITALIA—En la tarde de ayer el doctor Ramón González Barrios, a nombre de su cliente señor Oscar Pedro Fariñas y Miranda, propietario y vecino de la Avenida Central número 10, en el Reparto Alturas de Almendares, Marianao, dejó oficialmente presentada ante el Fiscal del Tribunal Supremo, una denuncia por simulación de contrato, contra el señor Juan Castro y Montero, Administrador que fué de la Sucursal del Banco del Comercio, situada en la Avenida de Italia, en esta ciudad, y la señora María Fernández y García, viuda de Pérez, ambos vecinos de la calle J número 150, en el barrio del Vedado.

El hecho fundamental de la denuncia consiste en haber constituído el señor Castro y Montero, después de contraída la obligación, una hipoteca de 20 mil pesos, en favor del señor Guillermo Kohly, y, otra más de 15 mil pesos, a favor de la señora Fernández y García, viuda de Pérez, sobre la casa propiedad del primero, donde residen, estimando el denunciante que aunque ambos gravámenes le perjudican, sólo el último tiene en su sentir las apariencias de una operación fingida o simulada entre los interesados, ya que se hizo después de haber sido condenado en costas el demandado, al declararse sin lugar la excepción dilatoria de falta de personalidad alegada en el juicio como cuestión previa, y además se ha querido atribuir con ella al inmueble gravado, un valor superior al que en realidad tiene, que será de unos 25 mil pesos a lo sumo, incluyendo el terreno y la fabricación.

El Letrado doctor González Barrios considera, siguiendo las instrucciones de su cliente en este caso, que en todo lo acontecido se ha operado una combinación fraudulenta, entre el deudor señor Juan Castro y Montero y la señora Fernández y García, viuda de Pérez, para perjudicar los intereses del señor Fariñas y Miranda, quien se ve impedido por la constitución de ambas hipotecas, pero especialmente por la segunda, de hacer efectiva la cantidad de un mil quinientos pesos, intereses y costas, a cuyo pago fué condenado el señor Castro y Montero en un juicio declarativo de mayor cuantía que le estableció en el Juzgado de Primera Instancia de Almendares, y en el que fué declarado por la Sala litigante temerario y de mala fe por haber negado que firmara el documento que sirvió de base a la reclamación.

M.E.C.D. 2016

Hirota, Canciller del Japón goza de grandes simpatías

Su origen humilde le vale el afecto del pueblo; ha ascendido sin interrupción desde puestos subalternos

(N. de la R.—El autor de este artículo conoce al señor Hirota desde hace dieciséis años y ha seguido atentamente todas las fases de su carrera.)

TOKIO, mayo 27 de 1936.—Koki Hirota, Primer Ministro del Imperio Japonés, goza de grandes simpatías populares en su país, debidas en gran parte a la energía e inteligencia con que ha sabido ascender desde humildes puestos subalternos hasta la jefatura del Gobierno.

Hijo de un pobre tallador de piedra, Koki Hirota ha debido valerse de su propio esfuerzo para hacerse una carrera. Por el contrario de lo que se cree generalmente en el extranjero, los japoneses son de los pueblos más democráticos en lo referente a las relaciones personales. Excepto los miembros de la familia imperial, casi nadie usa los títulos de nobleza; el príncipe Tokugawa es simplemente «Tokugawa San»—señor Tokugawa—tanto para su interlocutor como para quienes hablan de él fuera de su presencia. Es fácil para un hombre de cuna humilde ascender a puestos elevados, y esta circunstancia le vale invariablemente al afecto del pueblo.

Hirota hizo sus estudios secundarios y universitarios valiéndose de sus propios medios. En su juventud el actual canciller experimentó la influencia de Mitsuru Toyama, último de los «caballeros andantes» de la época de los shogunes, que es actualmente un venerable anciano.

Toyama es un ascético estudiante de Confucio, patriota ardiente que nunca ha buscado beneficio personales y que nunca ha vacilado en obrar con energía cuando ha juzgado que su acción era en bien del Estado. Cuando el marqués Shigenobu Okuma era ministro de Negocios Extranjeros Toyama quiso asesinarle porque creyó que su política era humillante para el Japón. La bomba que utilizó al efecto consiguió solamente destrozar una pierna del estadista. Cuando éste se hubo repuesto de las consecuencias de la explosión, lo primero que hizo fué visitar a Toyama y decirle que, aunque su juicio era equipocado, él admiraba su sinceridad y su pureza de motivos.

Esto parecería fantástico a un occidental, pero no a un japonés, en cuyo país viven aun muchas tradiciones del medioevo.

La vida de Hirota es más segura actualmente, debido a sus relaciones con Toyama. Al asumir el puesto de Primer Ministro Hirota declaró estar dispuesto a «sacrificarse», lo que, como todo japonés sabe, significa que sabía que un día u otro algún asesino le daría muerte. Nadie puede ascender a un puesto de gran importancia en el Japón, en la seguridad de estar inmune contra atentados. De los doce últimos cancilleres cinco han muerto a manos de asesinos, sin contar lo ocurrido a muchos otros funcionarios de menor rango. Pero los discípulos de Toyama se han agrupado en torno de Hirota y han hecho circular, silenciosa pero efectivamente, la orden de que nadie trate de atentar contra la vida del jefe del Gobierno, bajo pena de que si se lleva a cabo un atentado y Hirota (la «h» es aspirada) pierde la vida, ellos, en represalia, «ejecutarán» por lo menos a una docena de personajes enemigos.

Cuando conocimos a Koki Hirota en 1920, era él uno de los varios ayudantes adscriptos al despacho del jefe del servicio de informaciones periodísticas, que en ese entonces era Yosuke Matsuoka, actualmente presidente del Directorio del ferrocarril del sur de Manchuria. Hirota era entonces extremadamente tímido, se confundía fácilmente y hablaba el inglés muy mal.

Poco a poco, a fuerza de constancia y energía, Hirota fué ascendiendo y ampliando sus conocimientos. A poco andar era ya subdirector y después director del negociado en que desempeñaba sus funciones.

En estos días Hirota, Primer Ministro del Imperio Japonés, ha concedido una entrevista colectiva a los corresponsales extranjeros, y hemos podido entonces advertir el gran cambio que distingue al estadista de hoy del humilde funcionario de hace dieciséis años. Su cabello ha encanecido visiblemente y sus hombros comienzan a encorvarse bajo el peso de los años. Pero toda su timidez y su cortedad de otrora, han desaparecido, y su inglés es perfecto.

Lo único que Hirota lamenta actualmente es no poder vestir su traje japonés, ya que la etiqueta prescribe que el Primer Ministro vista a lo occidental en su vida pública. Pero en su casa sigue vistiendo el clásico «kimono» y bebiendo el «sake» —vino de arroz—como lo hacía hace dieciséis años.

Frank H. HEDGES

Derechos reservados a DIARIO DE LA MARINA, por North American Newspaper Alliance.

SALON DE BELLEZA.

- Peinados artísticos,
- Manicure,
- Pedicure,
- Shampoo.
- Especialidad para cada trabajo.
- Precios económicos.

CUARTO PISO.

El Encanto

BROMAS Y VERAS

AHI es nada: que hoy, esta noche, será la gran noche. La noche de las alegrías, de las mujeres bonitas, de los donaires, de la música jacaracandosa de las castañuelas y de la manzanilla relumbrante en las «cañas» y en los ojos.

Porque esta noche es la celebración de «La Cruz de Mayo». Por poquito los andaluces se pasan y celebran «La Cruz de Mayo» en junio, pero aún pellizcaron a mayo en la cola y esta noche, en el Centro Andaluz, y en todo el edificio que ocupa en Prado el «cortijo» de los «curros», habrá juerga, por todo lo alto. Por todo lo alto, si señor, porque el jaleo llegará hasta la azotea. Por todo lo alto.

Y habrá mujeres de esas que obligan a uno a ponerse las manos en los ojos, porque deslumbran; y habra mantones de Manila, de esos bordados con flecos larguísimos que son un peligro para los transúntes; que no es la primera vez que uno se enreda en un fleco de mantón, (que se enganchan que da gusto, muchísimo gusto, y, a veces, un disgusto) que por un fleco lo han dejado a uno cogido por un botón, y no paró hasta la vicaría, o cosa así. Habrá canciones y bailoteo, y habrá que ir, porque eso no se lo pierde ningún nacido de buen gusto.

A mí me han dado un encarguito que es una exposición grandísima; mejor dicho dos exposiciones: la exposición de mantones y la exposición en que está uno de que se enrede. Además, que nunca queda uno bien del todo. Que habrá mujeres de esas que tiran de espalda, y que tiran la casa por la ventana, a las que uno quisiera darles el premio nada más (o nada menos) que por su cara bonita, sin mantón ni nada, pero como el concurso es de mantones, a la que lleve mejor, con más «aire» el mantón, no puede uno darles el premio. Porque eso ocurre en algunos concursos. En este no, porque yo no sé cómo se las arreglan los andaluces pero no tienen más que mujeres bonitas; pero ya se ha dado el caso de resultar agraciada, en algunos concursos, rifas, etc., la más desgraciada. En cambio, en este concurso, la que no resulte agraciada por el premio, será agraciada de nacimiento, y bendito sea el cura que las bautizó, que las puso la mar de sal y no salió ninguna bacalao.

Pues sí: yo seré juez; con el señor Luque y con el cantante Ordóñez compondré el Jurado. Yo no sé cómo me las compondré, pero lo compondré, si no lo descompongo. Así que tengo que ser juez, y tengo que fallar, y esto es lo peliagudo del caso que no me hace maldita la gracia: porque es la primera vez que voy a fallar delante de una mujer bonita; yo, que no había fallado nunca.

A este escrito yo no le quito ni le pongo coma:

La Habana, Mayo 28 de 1936.

Sr. D. Joaquín Aristigueta, Ciudad.

Muy señor mío y admirado escritor:

Le ruego dé cabida en su leída y humorística sección, a las siguientes líneas por cuya atención le doy mis cumplidas gracias.

Muy atentamente de usted,

S. de Cárdenas.

IMPUESTO A LOS SOLTEROS

«Se habla con insistencia de un proyecto de impuesto a los solteros, cosa que me parece bien (aunque yo seré una de tantas «víctimas») si con esa recaudación se remedia algún mal de los que padece nuestra República. Como es natural, dicho impuesto no afectará al bello sexo (no digo **débil**, porque ya hoy las jóvenes practican el boxeo y levantan pesos de todas clases, sin excluir los pesos «fuertes»). Yo opino que la mujer soltera que trabaja (si eso se puede llamar trabajar) por «sport» (no la que lo hace por necesidad, que merece todos mis respetos y toda mi admiración) debe de contribuir al pago de ese impuesto de soltería.»

«Ya hoy en Italia y en Alemania se está legislando sabiamente con el solo fin de que la mujer «vuelva» al hogar, que es su principal misión en el mundo, y permita que el hombre trabaje y sostenga la familia. Si seguimos así, día llegará en Cuba en que veremos a los maridos de aquellas mujeres que por equivocación se han casado, recibiendo al panadero a las puertas de los titulados hogares, escoba en ristre y con el delantal por coraza, y no digamos cuidando de los niños, porque para suerte de todos, no los habrá, por obra y gracia de sus modernistas esposas.»

«Existen muchos hogares hoy en día donde el padre o el hermano se afana y lucha por conseguir el pan nuestro de cada día, mientras la hija o la hermana soltera que gana un bonito sueldo, se lo gasta también muy bonitamente en permanentes, medias de seda, primorosas combinaciones interiores y en cigarrillos de exótica pestilencia. ¿No sería más justo en estos casos que se eximiera al hermano de tal impuesto y lo pagara la hermanita que nada aporta al sostenimiento del hogar?»

«En un admirable artículo del gran Sánchez Arcilla, publicado en «Avance», nos habla dicho escritor de este impuesto y arremete contra el «pepillismo» masculino que, a su entender, es a quien debe **cargársele** la mano con tal impuesto; pero no sabemos si por galantería el dinámico Pepito omitió dedicarle unos piropos al «pepillismo» femenino que lo tenemos, y en gran escala!

S. de Cárdenas.

Ahí queda el alegato al proyecto de impuesto sobre la soltería. Nos ocuparemos, en otra oportunidad del problema. Es un asunto que me hace cosquillas. Vamos, que es un asunto serio, y nos ocuparemos de él otro día.

Joaquín Aristigueta.

EL COMUNISMO EN EL DIA

IV.-LAS ESTADISTICAS

LA utilización de la energía eléctrica es un éxito en la U. R. S. S. como en otras partes del mundo, por el que cabe felicitarla. Asciende la producción de kilowatts a veinte millones, según las estadísticas oficiales (tres millones en 1913), situación que coloca a la U. R. S. S. en el plano de la de los Estados Unidos antes de la Gran Guerra. La industria del carbón, relativamente nueva en Rusia, crece. La producción, que en 1905 era de 16 millones de toneladas, y de 31 millones en 1914, llega hoy a 95 millones (año 1935), gracias a la utilización de nuevas minas en el Ural, en Siberia y en Asia central. La producción de la cuenca del Donetz aumentó en un 10.7 por ciento entre 1905 y 1914, anualmente. El rendimiento, desde 1920, no es, sin embargo, sino de 9.3 por ciento.

Las universidades en la U. R. S. S. son 721. Cifra oficial que nadie ha podido tomar en serio, naturalmente. En 1913 las universidades rusas ascendían a noventa y una.

En 1913 se editaron en Rusia 29 millones 300 mil libros, importándose 1.800,000; consumo, pues, total: 31.100,000. La U. R. S. S. dice haber impreso 49 millones de libros. Sería curioso saber la cantidad de papel impreso de autores oficiales para propaganda y «bluff» contenido en esa cifra que, aun de ser cierta, no es para asombrarse, dada la población de la U. R. S. S. y la cultura que no puede dejar de existir gracias a sus setecientas y pico de universidades.

Transportes. A pesar del aumento de la población, los ferrocarriles de la U. R. S. S., las líneas férreas de los Soviets son las de los zares. En esta materia asombra el atraso comunista. Todo el que viaja un poco en la U. R. S. S. sabe de este salto atrás en la cuestión de los transportes, y del alojamiento y alimentación que ofrecen. Los últimos artículos de viajeros que tratan del particular, no dejan de producir asombro. Los ferrocarriles son las venas de las naciones, tanto en la paz como en la guerra, y la U. R. S. S. posee un ejército que carece de esas venas en proporción adecuada con su potencia.

En 1913, dice la U. R. S. S., los ferrocarriles imperiales transportaron 184.800,000 pasajeros. No es cierto. Las estadísticas del ministerio de Comunicaciones indican 269.937,465 boletos vendidos en 1913. La U. R. S. S. vendió, por su parte, en 1929, 365 millones; y en 1935, 942 millones. Cifra inexplicable si no se tiene en mente que la red ferrocarrilera ha crecido en su largo total sólo un 40 por ciento, mientras el número de los wagones para viajeros no ha aumentado sino en un 34 por ciento. ¿La capacidad de los wagones puede estirarse... indefinidamente? Ahora bien, la U. R. S. S., para inflar, como de costumbre, sus estadísticas, ha incluído en sus cifras las de los boletos vendidos a los habitantes de grandes ciudades que utilizan la vía férrea en trayectos muy cortos; categoría de pasajeros que antes no se tomaba en cuenta.

Cuanto al transporte de kilómetros-toneladas de mercancías (1913: 125,000 kilómetros-toneladas en 59,000 kilómetros de raíles) fué, en 1935, de 273,000 en 83,000 kilómetros de raíles. Por tanto, las líneas alargáronse en un 40 por ciento y los wagones aumentaron en la misma proporción, pero el tonelaje de las mercancías aumentó en un 118 por ciento. ¿Explican tales cifras los 62,000 accidentes ferrocarriles graves constatados en 1934?

Abusar de las cifras, no es muy práctico que digamos. Fijémonos en éstas: Entre 1908 y 1913 el tonelaje de los transportes fluviales pasó de 41.150,000 toneladas a 61.400.000. Cofra de 1935: 52.000,000 de toneladas.

«La Unión Soviética se emancipa de las importaciones extranjeras», declaró el comisario del Comercio, Rosengolz, en el último congreso celebrado por los Soviets. Efectivamente, el comercio de importación en la U. R. S. S. disminuye: 704 millones de rublos en 1932; 155 (en números redondos) durante los ocho primeros meses de 1935. Baja debida a una repercusión del saldo pasivo del comercio exterior en 1931-32, resultante de precipitada industrialización que obligó a adquisiciones, sobre todo en Alemania. La disminución del comercio exterior de la U. R. S. S. es, por tanto, debida menos a la industrialización que al hecho mismo de esa industrialización, es decir, al hecho de la importación de grandes capitales en forma de maquinaria, en el curso de los años precedentes.

Regresión causada, en resumidas cuentas, por la política comunista.

El comercio exterior de la U. R. S. S. se traducirá en 1936 por probable déficit de 7 y medio millones de rublos. Por lo tanto, como lo ha dicho Rosengolz a los países capitalistas, deben estos prestar atención al mercado comunista, con lo cual se desarrollarán las relaciones comerciales que, para volver al equilibrio perdido, exigen se le abran créditos a largo plazo o se le concedan empréstitos, en condiciones normales, a la U. R. S. S. Conclusión a que llegan todas las demostraciones malabaristicas de Moscú.

Willy de BLANCK.

(Continuará).

BURLA BURLANDO

LA FUGA DE LA PESETA

LOS grandes financieros que en la actualidad manejan la hacienda pública en España serán todo lo incompetentes que se quiera, pero francos y expeditivos sí lo son. ¿No se trata de impedir que **la «divisa»** monetaria española desaparezca del suelo patrio? Pues nada más indicado ni más fácil ni más cómodo que el santo y todopoderoso «decreto»: «Desde esta fecha queda prohibida la exportación de la peseta del territorio nacional».

Se acusa de cobardes y malos patriotas a los que quieren marcharse de España acompañados de sus amadas pesetas, y se les detiene y encarcela si llevan más de las permitidas, y es porque los acusadores no se hacen cargo de que los capitalistas no son, por lo regular, hombres que hayan hecho profesión de héroes y de mártires.

Por otra parte los mismos acusadores han hecho y están haciendo todo lo posible para que los «ricos» en España caigan en la tentación de apelar a la fuga y de poner en salvo su dinero. Todo el ingenio y todas las actividades de los gobernantes y hacendistas españoles están dedicados actualmente a la hostilidad inmediata y a la amenaza para el futuro de los capitalistas. Eso de pedir que, ante tales amagos de tormenta, los hombres del dinero se mantengan impávidos y a pie firme por puro patriotismo, es exigirles algo sobrehumano.

Y más lo es si se considera que los capitalistas pueden lícitamente abrigar la incertidumbre de si, al dejar sus dineros en España, pudieran servir a su patria de algún provecho. Ya han visto la suerte que han corrido los millones de pesetas guardados en algunos bancos. No se sabe que hayan servido para otra cosa que para la adquisición de armas y explosivos, y para que muchos «leaders» de las «masas» se dieran vida de grandes señores.

Claro está que no aludimos a los actuales hombres de gobierno de España en las líneas anteriores, pero el crédito de esos hombres caldría mejor librado si no anduvieren del brazo y en buen «amor y compaña» de los causantes de tantas tropelías y desafueros.

Otra medida singular y no menos absurda es la adoptada por los hacendistas oficiales españoles para contener la fuga de la peseta. Nos referimos a la que dispone la suspensión de giros al extranjero en pago de mercaderías importadas en la Península. Esto de no pagar por fas o por nefas, la mercancía que se ha recibido, tiene un nombre muy desagradable en el lenguaje común del comercio... Puede que los altos financieros en combinación con los altos diplomáticos hayan encontrado una calificación menos dura; pero la realidad es esa.

Todos estos líos, complicaciones y trapisondas no tienen otro origen que la inmensa estupidez con que hoy se persigue al capital en todo el mundo. No hemos de acusar exclusivamente a los hacendistas españoles de los embrollos financieros que allí se padecen. En España tiene el capital otros enemigos más aguerridos y más audaces aún, que son los políticos. Estos en todas sus arengas, discursos y manifiestos atacan ferozmente al capital, con el aplauso clamoroso del «proletariado», el cual no necesita de tantos estímulos para odiar a su vez al capitalista y declararle la guerra.

Todo, en fin, cuanto se ha hecho en España, desde el advenimiento de la República, más ha servido para espantar a la peseta que para atraerla y sosegarla. A diario prerencia la impunidad del atraco, del despojo y del incendio; a diario llega a sus oídos la noticia de una nueva ley contra el capital; a diario escucha los bramidos del marxismo y del anarquismo; a diario ve que el Gobierno trata con benignidad paternal a los que atropellan al ciudadano honrado y le despojan de su hacienda, cuando no de la vida.

Ante tales espectáculos no es de extrañar que el ciudadano español trate de buscar refugio, no digo en otras tierras, sino fuera del mismo planeta. Es, pues, necedad insigne el creer que la fuga del capital de la peseta, pueda ser contenida con medidas «drásticas» a las que tan aficionados son los gobiernos de ahora. Mil medios tiene el dinero para huir de donde se le incomoda; y si no se escapa busca el lugar recóndito donde agazaparse, lo cual equivale a condenarlo a la esterilidad, lo que viene a ser lo mismo que si se lo hubiese tragado la tierra.

M. ALVAREZ MARRON.

SOLUCION AZUCARERA

HE recalcado en el decurso de estas comunicaciones con mis amabilísimos lectores, que mucho han de serlo al sufrir mis canseras prosas, que para solucionar el asunto del azúcar precisan algunas medidas, no muchas, siendo las que ocupen la delantera la limitación voluntaria, por propia determinación y conveniencia de las zafras a no más de dos y medio millones de toneladas. Ni una más; y la mutación de los colosos en cachimbos.

Para llegar a ese feliz resultado sin merma de la riqueza pública, sin causar daño al capital individual y sin restringir el volumen de trabajo que debe ser desempeñado por cubanos blancos y de color, sin perjuicio de no repulsar, sino al contrario atraer el auxilio de los extranjeros, siempre que sean blancos y preferentemente por familias que hablen español, si no queremos que el linaje, de que somos, termine en punta como las pirámides, es necesario que persuadido el gobierno de la bondad de esa soluciones ponga manos en el asunto con el sólo objeto de acelerar lo inevitable. No oxigenemos cadáveres; preferible es que despidamos amorosamente a los que han de irse en santa paz.

Hemos dicho en otra ocasión que el gobierno puede decretar esas medidas, como ha decretado otras; pero a condición de que el clamor por ellas sea unánime; mas, pero como en confirmación de la verdad bíblica, que después de la confusión de las lenguas, Dios entregó el mundo a las disputas de los hombres y no sea posible ese acuerdo, debe el Estado ejercer sus potestades de composición y tutela. Esto no en cuanto al fondo sino a la forma.

No en cuanto al fondo, porque la ley de cuotas habrá de quedar permanente en evitación del caos que sobrevendría si se derogara. Ese favor lo debemos a Roosevelt, que tuvo más penetración psicológica que su antecesor, al convertir la protección estatal en protectora de los más y no de los menos.

El aumento comercial en el recíproco trato entre los Estados Unidos y Cuba no se debe a su reforma aduanal precisamente, sino a las cuotas que han servido, a maravilla, para racionalizar la distribución de nuestros productos. Sin ella la bancarrota se hubiera consumado: hoy tendríamos otra vez atiborrados los almacenes y el azúcar se cotizaría a céntimos de centavo.

SIMPLICIDADES

De suerte que la restricción se impondría por sí misma y la transformación de los centrales colosos seguiría como consecuencia.

Para ganar tiempo, para que el alumbramiento de la nueva era sea con suavidades y no con desgarramientos, bastan dos cosas: una, que actúe la iniciativa individual para que el hacendado comprenda que no le es negocio seguir a cuarta o a media de tarea y los grandes colonos se convenzan que dejar para caguasos y marabú sus lindos cañaverales es de mala cabeza: otra, que las empresas ferroviarias, con la benevolencia del Estado, contribuyan prestándose a que se revise la vigente Ley de Ferrocarriles. Y esa benevolencia ha de manifestarse con una sola medida beneficiosa para los ferrocarriles por cuanto serían esas empresas las que inmediatamente disfrutaran de la salvación azucarera.

¿En qué ha de consistir? Lo diremos sin rodeos, porque ya llega la hora de que me apiade de vuestra paciencia: **«En que termine el transporte de la caña por las vías de servicio público».**

¿Eso se puede hacer?, se preguntará.

Contesto: se debe hacer; y si se debe se puede. Y si no se debe, ni se puede se hará, que a la fuerza ahorcan. Se puede además, lo que es mejor, con una recta interpretación de las concesiones y de la Ley de Ferrocarriles.

Respecto a que la tierra sea sólo del dominio civil y no de las compañías por acciones, bien puede ser precepto de las leyes cubanas. Otras naciones convierten su territorio en un monopolio de sus naturales y van más lejos con la prohibición de que sean adquiridos por extranjeros. Creo recordar que algún legislador cubano, en defensa de la tierra, propuso lo mismo. Hoy sería más hacedera esa reserva porque por suerte, «la gran conquista revolucionaria» de dar efecto retroactivo a la contratación cuando motivos de utilidad y necesidad sociales lo aconsejen, lo facilita. Tal procesión sólo sería provechosa en el sentido de adelantar la reforma: pero no es indispensable en atención a que se puede suplir con medidas fiscales y mejor que eso con el tiempo que hará ver que la ley de cuotas será la encargada de reorganizar el andamiaje que hasta hace poco sostenía a los ingenios.

La transformación de la industria principal quitará la apetencia por los panes grandes.

Los trasatlánticos «Berengaria» y «Reina María» suponen superproducción de viajeros: con escasez de viajeros habría que retirarlos a sus fondeaderos. Del mismo modo las colonias gigantescas que mendigan ser molidas y para lograrlo les dan candela para ganar más pronto al conductor, y así igualmente los centrales que con moliendas restringidas se desorbitan y trabajan en pura pérdida. Y el mal no tiene más cura que la que indico, amados oyentes; y perdonen la indirecta.

Gabriel CAMPS.

Vestido con chaqueta de gran novedad color "Cinamón" 10.75

Vestido con trabajo de cordones— 8.75

Tres interesantes modelos de vestidos, que acaban de llegar a "EL ENCANTO", y que no dudamos han de gustar mucho.

En cada una de las tres clasificaciones de precios, hay un surtido extensísimo, de la más alta novedad y elegancia.

¡Compruébelo usted misma!

SEGUNDO PISO.

El Encanto

Vestido de crepé marrocain uno de los preciosos estilos de 7.50

El Departamento Postal servirá a usted inmediatamente cualquiera de los artículos anunciados

VENTA ESPECIAL

Ultimo día.

Extensísima variedad en olanes, telas de crash y guarandol de puro lino en una explendidez inigualable de dibujos.

4 varas 1.98

Otra rica variedad de crepés, georgettes y chiffones de seda en la más amplia diversidad de estampaciones de rigurosa novedad.

4 varas 2.98

PLANTA BAJA.

El Encanto

Al oído de nuestras clientes.

Como decíamos ayer, laboramos con fe en un programa de superación total de nuestras actividades.

Mañana daremos a conocer una noticia que será acogida con hondo regocijo por todas las señoras de la Habana, que se han habituado a considerar EL ENCANTO como la prolongación de su hogar y sitio predilecto para todas las orientaciones en materia de refinamientos y elegancias.

El Encanto

Semana de las Modas de Playa.

Hoy, ULTIMO DIA de esta gran venta, que ha despertado entre nuestros favorecedores verdadera y justificada admiración. Las más bellas colecciones de artículos de playa para señoras, caballeros, niños y niñas en el más amplio e interesante surtido.

¡Aproveche usted el día de hoy!

El Encanto

El Departamento Postal servirá a usted cualquiera de los artículos anunciados.

M.E.C.D. 2016

9A SECCION 2

TELEFONOS: Quejas . . . . . M-7911 A. Clasificados . M-7915

DIARIO DE LA MARINA

TELEFONOS: Dirección . . . . A-3277 Jefe Redacción . M-1287 Sección de Sports M-7912

9A SECCION 2

AÑO CIV — EL PERIODICO MAS ANTIGUO DE CUBA — LA HABANA, SABADO, 30 DE MAYO DE 1936 — ACOGIDO A LA FRANQUICIA POSTAL

LA ACTUALIDAD

El rasgo de Primo de Rivera

NUESTRO buen amigo y compañero Jorge Fernández de Castro («Tartarín de Tarascón»), Director Político de «Alerta», dice en sus donosos «Picotazos»:

«José Antonio Primo de Rivera, hijo de aquel Dictador de guante blanco que tuvo España, fué condenado a cinco meses de prisión por tener en su domicilio una pistola sin licencia, cosa que hoy puede hacer allí cualquier incendiario de templos, sin que le acarree el menor contratiempo.

«El fallo fué dictado por un grupo de esos magistrados a quienes el actual gobierno español tiene oficialmente amenazados de cesantía si no ajustan sus sentencias a la política del Gobierno; lo cual, por cierto, jamás se le ocurrió al padre del sentenciado y, si se le ocurrió, nunca se lo dijo a nadie.

Primo de Rivera Jr., tuvo un gesto gallardo al escuchar el fallo, tal vez legal, pero sin duda injusto. Arrancóse la toga de que se había investido para defenderse, se la arrojó al rostro de sus sentenciadores y derribó una estatuilla de la Justicia que había en el local, como motivo de adorno exclusivamente.

«Lo curioso del caso es que el joven jefe del fascismo español—agrupación anticomunista más bien que fascista—se lamentaba hace poco de no tener condiciones de líder para dirigir un movimiento como el que él acaudilla.

«Y había sinceridad y verdad en sus palabras.

«Pero está visto que la necesidad crea el órgano».

Le sobra la razón a Fernández de Castro. Cualquier pistolero puede llevar en España, impunemente, un arma con tal que tenga un carnet de marxista; es decir, del Frente Popular. Pero un adversario del marxismo, aunque sea sistemática y ensañadamente perseguido y acosado por los extremistas, ¡cuidado con que guarde en casa ni una pistola para defenderse! Es que hay que proscribir a los fascistas o a los antimarxistas, aunque se les deje amenazar a gritos, incendiar y perturbar a los declaradamente comunistas, a los que planean el derrocamiento del Gobierno y de la República española.

No extrañamos, sin embargo, esta Ley del Embudo, que tan a maravillas saben aplicarse las izquierdas. El Ministro de Agricultura, señor Ruíz Funes, dijo en un discurso que pronunció en Bilbao, que «había que inculcar en la conciencia de los hombres libres, un nuevo concepto de la libertad». Según ese nuevo concepto, «la libertad es exclusivamente para los hombres libres». Según ese concepto, «no hay libertad contra la libertad». Según ese concepto, «para ser liberal es preciso ser liberal con los liberales» Nos parece mucha sutileza para venir, al fin y al cabo, a decir que no hay libertad más que para aquellos que piensan lo mismo que el Ministro de Agricultura; para defender los intereses de su partido y para suprimir cualquier derecho de los adversarios.

De este modo nos explicamos que sean ahora los del Frente Popular, los que pueden ejercer los derechos de la libertad... y del libertinaje. Díganlo si no los secuaces de Largo Caballero, que mientras se empeñan en cazar a los fascistas o a los antimarxistas se dedican al libérrimo deporte de la violencia, del desafuero y de la huelga perturbadora.

En cuanto a José Antonio Primo de Rivera, lo han hecho ya héroe popular. Tiene, por lo menos, el denodado valor de gritar, coreado por la muchedumbre: «¡Arriba España!» mientras sus adversarios los comunistas, aliados de los del Poder, vociferan: «¡Muera España!».

El contraste es fuertemente sintomático y significativo.

León ICHASO.

EL GOBIERNO ESPAÑOL ESTUDIA LA NACIONALIZACION DE VARIOS FERROCARRILES

NUMEROSAS FUERZAS HAN SALIDO PARA MANTENER EL ORDEN EN ALAVA

Las sesiones de las Cortes que en junio próximo debían suspenderse proseguirán hasta mediados de julio

Para resolver a fondo el problema del enorme desnivel en la balanza de pagos al exterior, gravísimo para la economía española se recargarán transitoriamente diversos aranceles

MADRID, mayo 29. (AP).—Las sesiones parlamentarias que tenían que suspenderse en el mes de junio, se han prolongado esta noche hasta el 15 de julio.

Esto por lo que toca al único cuerpo legislador de la nación. En lo que a las huelgas se refiere continúan perturbando la economía nacional.

El Consejo de ministros ha acordado nacionalizar las pequeñas empresas ferroviarias de España, en el caso de que las empresas respectivas no puedan mantener el servicio.

En la provincia de Málaga, se han declarado en huelga treinta y un gremios obreros, los que en su mayoría solicitan aumento de salarios y reducción en las horas de trabajo.

Los conductores de automóviles de alquiler de Sevilla, se han dirigido a los conductores de camiones de reparto de gasolina, que se hallan en huelga, que retornen al trabajo a fin de poder ganarse el sustento, pues la falta de gasolina en las estaciones de servicio público ha obligado a los chauffeurs a guardar sus automóviles.

Las autoridades han adoptado grandes precauciones en Vitoria, capital de Alava, donde hasta ahora han fracasado las gestiones para solucionar la huelga. Han llegado a esta ciudad, contingentes de guardias de asalto de otras provincias para mantener el orden en la ciudad.

EL GOBIERNO INTENTA ELEVAR LOS ARANCELES A VARIOS PRODUCTOS

MADRID, mayo 29. (WP).—El Ministro de Hacienda reunió hoy, a los jefes de las minorías parlamentarias de oposición, pidiéndoles que den facilidades para la aprobación de dos proyectos de ley que considera urgentes.

El primer proyecto consiste en autorizar al Ministro de Hacienda, para obtener del Banco de España, para la intervención del Estado en los cambios, hasta 25.2000,000 de pesetas, oro sin interés. Las cantidades así obtenidas se computarán a la reserva oro de circulación fiduciaria mientras pertenezca al Estado.

El segundo proyecto se refiere al importante desnivel de la balanza de pagos y como la partida más importante de esa balanza al saldo del comercio exterior. Para resolver a fondo este problema gravísimo para la economía española, el Gobierno solicita autorización para recabar transitoriamente con el veinte por ciento la importación de algunos artículos tales como la glucosa, el caramelo líquido, el cacao, el café, la canela, la pimienta, el té y la hierba mate.

Los jefes de los partidos de oposición acordaron votar en contra del proyecto que aumenta las cuotas arancelarias.

ROYO VILLANOVA DESTINA UNOS FONDOS A LA DIVULGACION DE LOS CLASICOS

VALLADOLID, mayo 29. (WP).—Don Antonio Royo Villanova, comunicó hoy haber ordenado que los fondos que se recaudaron en 1932, para rendirle un homenaje con motivo de su campaña contra el Estatuto catalán, sean remitidos al Ministro de Instrucción Pública, a fin de que los destine a los gastos para la divulgación del estudio y conocimiento de los clásicos castellanos.

Las muchachas españolas alumnas de la Universidad han festejado a una señorita filipina doctorada en leyes internacionales

La señorita Norberta S. Lapus, de nacionalidad filipina, que se ha doctorado en Leyes internacionales en la Universidad Central, en Madrid, marcha ahora a su país. Sus compañeros de Residencia le han hecho un homenaje de despedida, entregándole el título y las insignias de asociada de honor.

Graves sucesos ocurrieron en la prov. de Málaga

Treinta y un sindicatos han ido a la huelga. Dos muertos y varios heridos en Campillo

MADRID, mayo 29. (AP).—El gobierno estudia la nacionalización de algunos ferrocarriles de tramo corto de la Península, principalmente las vías de la Compañía andaluza.

HUELGA EN ANDALUCIA

MADRID, mayo 29. (AP).—Se ha anunciado que se han declarado en huelga en la provincia de Málaga 31 sindicatos. En Campillo, en la misma provincia, se han registrado recios disturbios, entre derechas e izquierdas, con dos muertos y varios heridos. Después del tiroteo en que se produjeron estas bajas, los sindicatos fueron a la huelga, enviándose desde Málaga, tropas de asalto para evitar mayores consecuencias.

En Sevilla, han parado los obreros de las estaciones de gasolina, lo cual dió por consecuencia la paralización general del transporte por ese combustible. Los conductores de auto pidieron a los gasolineros que volvieran transitoriamente al trabajo, para no obligarlos a ellos a un paro forzoso.

MADRID, mayo 29. (AP).—La Dirección general de Seguridad, ha dado órdenes para que hoy funcionaran las fábricas de hielo, procediendo al reparto de ese producto en las pescaderías, donde han sido enormes las cantidades de pescado que se han echado a perder por falta de hielo.

VIDA ESPAÑOLA

¡POR FIN!

POR fin ya se dió en el quid. Por fin, tras mucho buscarla, ya se encontró la solución completa al número inconcebible de problemas capitales que tiene planteados la nación. Faltaba paz, faltaba bienestar, faltaba confianza en el gobierno y faltaba trabajo en el país; la crisis económica era inmensa, y todo nuestro próximo futuro estaba amenazado de colapso en sus actividades esenciales. Decía así la profecía:

—De continuar esta marcha, se paralizarán todas las obras. De continuar esta marcha irán al cierre todas las industrias. De continuar esta marcha, tendrán que suspender todas las minas.

Pues ya está; ya no hay caso; ya no hay miedo. Llegó Casares Quiroga al ministerio de gobernación, tomó la cosa pública otro rumbo y ya está despejado el horizonte. La orden debió ser esta:

—Que se conduzca a la cárcel a todas las personas de derechas que pudieran estorbar.

El concepto de derechas resulta en este caso muy extenso; son derechas los cedistas; son derechas los fascistas. Son derechas, también, donde los haya, los liberales demócratas... Son derechas sobre todo, para esto de llevarlos a la cárcel, un gran número de curas... En realidad son derechas no todos los que piensen con arreglo a principios de derechas, sino todos los que entiendan que el marxismo es un riesgo nacional. Los periódicos marxistas aún llevan su hermenéutica más lejos.

—Cuantos no estén con nosotros —vienen a sostener esos periódicos— son fascistas; nada más.

Y hay que quitarles del medio.

Ahora ya están en la cárcel.

Ahora ya están en las cárceles repletas de elementos derechistas, que se preguntan con pasmo:

—Pero bueno, y yo qué hice?

Es lo que se pregunta todo el mundo:

—Pero bueno, y qué hicieron esos hombres? Pero bueno, y qué hicieron esos hombres para que se les prenda de este modo, y precisamente ahora, con unas elecciones por delante?

No hay persona que lo sepa. Se sabe que los prendieron para asegurar el orden, para imponer la justicia, y para defender la democracia. Aún no se sabe el por qué, pero basta saber el para qué. Se justifica así sin duda alguna la decisión del gobierno, y aún se justifica más, teniendo en cuenta la violencia inmensa que le debió costar el adoptarla. Los hombres de este gobierno no son los que al llegar a él —se pudiera decir más propiamente que antes de llegar a él— vaciaron de un solo golpe casi todas las cárceles de España poniendo en libertad a tantos miles de revolucionarios delincuentes que se encontraban en ellas. Porque no sólo salieron los que tomaron parte en la aventura de los sucesos de Octubre por su fiebre de ensueño o de ideal, espíritus decisivos, llenos de exaltación y de arrogancia, equivocados sin duda, pero empujados por la buena fe, e incapaces de mancharse ni con sangre ni con lágrimas. Salieron también los otros; los que vertieron en tropel las lágrimas y en torrentada la sangre, y destruyeron monumentos célebres, y redujeron a escombros la parte más valiosa y más famosa de unas cuantas poblaciones. Salieron éstos también; y hoy andan por la calle tan ufanos, que incluso sus hazañas de este género los están ayudando a prosperar.

Y hoy nadie sabe el por qué de estas tan numerosas detenciones de personas de derechas, pero pudiera ser este: cuando están en la calle tantos hombres que tienen tanta historia sobre sí, la providencia del gobierno exige que se recluya en la cárcel a las personas honradas.

X. X.

La segunda corrida de abono se lidió sin los mexicanos

Se produjo un escándalo en la plaza, pidiendo el pueblo que toreasen los mexicanos

MADRID, mayo 29. (AP).—Hoy se lidió la segunda corrida de abono. Los toros de Clairac fueron mansos.

Manolo Bienvenida no tuvo el menor lucimiento en sus dos toros.

Ortega estuvo colosal con el capote y enorme con la muleta en el primer toro, al que mató de una estocada, recibiendo una nutrida ovación y dando vuelta al ruedo. Al segundo lo lidió valientemente y lo dominó con la muleta, matándolo de una estocada.

Laserna se lució con el capote y fué breve con la muleta y el estoque, siendo ovacionado.

Durante la lidia del sexto toro se produjo un escándalo, pidiendo el público que toreasen los diestros mejicanos.

Laserna, encorajinado, hizo derroche de valor, volviendo la espalda al toro, y finalmente fué cogido, recibiendo una grave cornada en un muslo.

Bienvenida terminó el sexto toro con una estocada y una media.

TEMBLOR DE TIERRA EN LA PROVINCIA DE CADIZ

CADIZ, mayo 29. (WP).—Las estaciones sismológicas del Instituto Geográfico, registraron esta mañana un movimiento sísmico bastante intenso cuyo epicentro se encuentra situado próximo a Villa Martín, en esta provincia.

Los socialistas van a incautarse de una Basílica

Comenzarán los trabajos de repoblación forestal para conjurar el paro obrero

YECLA, mayo 29. (WP)—El Ayuntamiento socialista de esta ciudad, ha tomado el acuerdo de incautarse de la Basílica de la Purísima Concepción.

Las autoridades eclesiásticas han elevado su protesta al jefe del Estado.

LA REPOBLACION FORESTAL EN JAEN

JAEN, mayo 29. (WP).—Con el objeto de conjurar en lo posible el paro obrero, el Gobernador de la provincia ha dado órdenes para que comiencen en la provincia los trabajos de repoblación forestal.

«LA ESPAÑA DE HOY»

Los caramelos envenenados

Durante unos cuantos días he tenido en suspenso la colaboración destinada al DIARIO DE LA MARINA. Ya comprenderán los lectores que ello se ha debido a causas ajenas, y, desde luego, muy superiores a mi volcntad. Voy a ver si rescato ahora el tiempo perdido y logro, en unas cuantas crónicas, a modo de resumen, trasladar al conocimiento de los cubanos y de los españoles de Cuba, los rasgos y características especiales del momento político y social que estamos viviendo en España. No seguiré un riguroso orden cronológico en mis relatos, porque los sucesos se precipitan en tal forma, que ya no sabe uno cuál de ellos se produjo primero y cuál después. Iniciemos, pues, la información por la macabra historieta de los caramelos envenenados.

Una de estas mañanas recientes—lluviosa y gris, pese a ser mañana de Mayo en Madrid—apareció el cielo de la barriada de los Cuatro Caminos surcado por columnas de humo muy espeso. ¿Qué sucedía? Se supo inmediatamente la verdad. Algunos locales dedicados a la oración y al recogimiento estaban ardiendo. Se quemaban irremisiblemente. Los bomberos, salidos de sus cuartelillos para atajar el fuego, no podían abrirse camino hasta el lugar del incendio, porque la masa, la muchedumbre, presente en las calles de la barriada, no permitía a los coches y a las bombas de riego avanzar ordenadamente.

—¿A qué vienen ahora estos incendios?—nos preguntamos todos.

Por el centro de Madrid empezó a difundirse la historieta a que antes en decir que en los barrios de Cuatro Caminos y de Tetuán de las Victorias, en los cuales reside una parte importante de la masa proletaria de he aludido. No se sabe cómo, ni cuándo, ni por qué, ni de dónde, se dió Madrid, aumentaba de manera alarmante la cifra de enfermedades infantiles y que, consiguientemente, crecía la de la mortalidad. Esto no era cierto; pero ¡vayan ustedes con verdades y con razones en pleno período revolucionario! Probablemente, las estadísticas nos demostrarán muy pronto que durante el mes de Mayo, los niños enfermos o los niños muertos de enfermedad en Tetuán de las Victorias y en Cuatro Caminos, no suman número mayor que en cualquiera otra época del año anterior.

El rumor no se detenía ahí: quien lo inventó y lo lanzó sobre el pueblo, tuvo el designio criminal de provocar la ira de las muchedumbres, y a la primera mentira agregó otra muchísimo mayor. Resultaba—según esa mentira—que la causa de la mayor mortalidad infantil residía en el reparto de caramelos hechos por las damas catequistas y por las monjas de los Colegios religiosos enclavados dentro de los barrios proletarios. Esos caramelos estaban envenenados. Debajo de la capa de azúcar o de chocolate, se escondía una terrible sustancia que, apenas ingerida, determinaba verdaderas catástrofes en el organismo de los niños. Unas siniestras damas catequistas, todas vestidas de negro, con una cruz al pecho, torva la mirada, amarilla la faz, se dedicaban al macabro deporte de repartir los caramelos. Iban eligiendo cuidadosamente a sus víctimas, y una vez hecha la selección, cometían el crimen friamente, regodeándose en el efecto que las sustancias tóxicas iban a producir. Como estas damas catequistas estaban en relación con las monjas encargadas de los Colegios, también las monjitas—¡quién lo hubiera dicho!—tomaban parte en el asesinato de las criaturas.

Comprenderá el lector que, en circunstancias normales, y en un pueblo que no se sienta envuelto por el torbellino revolucionario, la mera anunciación de semejantes cosas, bastaría para provocar, de un lado, la risa, y del otro, la indignación contra los inventores de tales patrañas Estos sí que son criminales de veras; éstos sí que merecen la horca. Sin embargo, la leyenda tomó tal cuerpo y se esparció con tal velocidad que, en unas horas, todo Madrid hablaba de los famosos caramelos envenenados.

Personas del más sereno juicio—habitualmente—, y nada partícipes de las consignas revolucionarias, decían, en los portales de las casas:

—¡La verdad es que si han hecho eso, son unas canallas!

Aludían, naturalmente, a las damas catequistas y a las monjas.

Alegaba uno:

—¿Es posible que usted crea semejante cosa?

Y contestaban:

—Yo... ¡la verdad!... me resisto a creerlo. Pero lo dicen tan seriamente los vecinos de Tetuán y de Cuatro Caminos...

Se recordó en el acto el trágico episodio de mediados de siglo pasado: cuando se dijo en Madrid, con ocasión de una epidemia, que los frailes de San Francisco habían envenenado las aguas. El resultado de aquel rumor infame fué la degollina de los frailes. El de los «caramelos envenenados» ha traído los incendios en las barriadas a que reiteradamente aludo en esta crónica, más la agresión contra algunas monjas y la muerte de una institutriz.

La ansiedad se calmó cuando el Ministro de la Gobernación dijo, por la radio, que la historia de los «caramelos» era una soberana falsedad. Lo mismo fueron repitiendo las Directivas del Socialismo, de la Confederación Nacional del Trabajo y del Partido Comunista. Nadie, nadie, ni en las derechas ni en las izquierdas, creía oficialmente la criminal patraña. Y viendo humear los muros de los conventos incendiados, nos preguntábamos:

—Entonces, ¿de dónde ha salido el rumor? ¿A quién aprovecha? ¿Por qué vías deberemos buscar a los que de manera tan bárbara lanzan a una muchedumbre contra edificios dedicados a la piedad y a la caridad cristianas, para que resulten víctimas de la indignación popular unos pobres seres indefensos, cuyo paso por esta tierra no deja sino huellas de ternura y de amor?

En otro tiempo, el episodio de los caramelos envenenados hubiese promovido tempestades de polémicas e intervenciones talantes del Poder público. Aquí, cuarenta y ocho horas después de haberse apagado por sí mismos los incendios de Cuatro Caminos, ya no hablaba nadie de ello. Otros acontecimientos, azorantes, anuncio y pronóstico de próximas trepidaciones sociales y políticas, se habían impuesto a la consideración española.

Manuel AZNAR

Madrid, 8 de Mayo, 936.

Piden la rebaja de la tarifa al aceite de oliva

A los aviadores filipinos se les dan todas las facilidades para el vuelo sobre España

MALAGA, mayo 29. (AP.)—Los exportadores españoles de aceite de oliva han pedido al Gobierno que demande a los Estados Unidos la revocación de los altos aranceles que a ese producto ha impuesto, o sea, de 70 pesetas por kilo. En caso de que los Estados Unidos no acepten, deberán imponérseles represalias a sus productos. En apoyo de sus demandas alegan que esa tasa destruiría la industria española.

FACILIDADES EN ESPAÑA A LOS AVIADORES FILIPINOS

SEVILLA, mayo 29. (AP.)—Se han concedido a los aviadores filipinos que hacen la travesía Manila-Sevilla, todas las facilidades para volar sobre España.

APROBADO EL AUMENTO DEL ARANCEL EN ESPAÑA

MADRID, mayo 29. (AP.)—Las Cortes aprobaron un anteproyecto de ley autorizando al Gobierno para elevar los aranceles temporalmente sobre todos los artículos, salvo en aquellos casos en que haya tratados de reciprocidad.

ELEGANCIA
TRAJES A MEDIDA
LA CASA COFIÑO
SUPREMA GARANTIA
NEPTUNO 87. TEL. M. 2050.

En el Parlamento catalán Lluhí ha acusado a Dencás de ser un infame por divulgar secretos de los demás

El ex-Consejero de Gobernación afirmó que la alcantarilla por la que escapó, mientras sus compañeros de conspiración esperaban el resultado de la aventura, no fué hecha exprofeso

BARCELONA, mayo 29. (SE).—Detalles de la sesión parlamentaria, señalan que el señor Simó Bofarull, de la minoría radical autónoma, explanó una interpelación, cerca de la sublevación de la Generalidad en octubre de 1934, pidiendo saber toda la verdad.

Que no se diga que el resultado de las elecciones ha elevado el movimiento revolucionario.

El cuerpo electoral ha votado contra la represión, contra la guerra, contra el fascismo y contra la ley del 2 de enero.

El pueblo está confuso por lo que se ha dicho acerca de la sublevación de octubre y al contemplar cómo ocupan los puestos preeminentes personas que en los dos últimos años han sido tildados de desertores o cuando menos de indecisos.

En Cataluña se dispuso de ambiente, que de haber sido movilizadas oportunamente las palancas de que disponía el Gobierno, la revolución probablemente no hubiera fracasado.

Maciá no hubiera ido a un 6 de octubre, sin haber asegurado de antemano la victoria.

En nombre de la Unión Socialista de Cataluña, interviene el señor Fronjosa, afirmando que las revoluciones burguesas están siempre condenadas al fracaso y eso es lo que ocurrió en octubre.

Dice al gobierno, que los socialistas no harán otra revolución con ellos o dirigidos por ellos. Si queréis la haremos juntos, pero dirigida por nosotros.

El señor Dencás dice que ante la necesidad de defender la autonomía siempre creyó en la posibilidad de organizar un movimiento contra España.

Sí—exclama—contra España. Así se lo expresé a mis compañeros de Gobierno que me encargaron organizara una resistencia armada y llamara a una personalidad de su confianza en Madrid, que era el señor Esplá, para estructurar el movimiento, a base de un ejército catalán.

Celebramos reuniones, asistiendo militares.

Entre los acuerdos que se adoptaron, figuraba el de encargar a un militar que formaba parte del Comité, de la defensa de nuestra frontera.

Este declaró que con 4.000 hombres dotados de 60 ametralladoras, durante ocho días podían contenerse las fuerzas que se enviaran desde Madrid contra Cataluña sublevada.

Se decidió el alistamiento de 3.000 hombres.

Para comprar armamento marchó a Bélgica, Ventosa Roig.

Una casa prometió enviar, en menos de tres semanas, ametralladoras, cañones, etc., pero la gestión se malogró, porque el Gobierno no vió la posibilidad de efectuar la compra.

Pasaron los días y se nos hizo otra oferta de armas, que partió de Prieto.

El señor Lluhí:—Es mentira.

El señor Dencás insiste.

El señor Lluhí le dice: —Si fué seis hombre digno, no revelaríais los secretos que no os petrenecen. Sois un infame.

(En la tribuna pública se produce alguna agitación.)

El señor Dencás continúa diciendo que se rechazó la oferta de Prieto, otra de un sobrino de un consejero de la Generalidad y otra del hijo de un diputado.

Agrega que al Comité antes aludido, le secundó otro integrado por representantes de todos los partidos nacionalistas, además de los que tenían representación en el Gobierno. El único partido que en él no la tenía fué el acaudillado por el señor Lluhí.

Al caer el Gobierno de la República presidido por el señor Samper y al subir al Gobierno de la República las derechas, estallando la revolución en Sabadell, los Sindicatos autónomos se apoderaron de la ciudad.

En Villanueva se proclamó la República socialista catalana, y en otras poblaciones el Estat Catalá.

El señor Companys me autorizó para generalizar el movimiento de proclamar la República catalana. Después hubo Consejo y se aprobó el manifiesto que después leía el señor Companys desde el balcón de la Generalidad.

Entre varios consejeros y el señor Dencás, se promueve un vivísimo diálogo.

Prosigue relatando los acontecimientos.

Agrega que no se rindió, siendo falso que la cloaca por la que escapó hubiera sido construída expresamente.

El señor Companys interviene diciendo que no sabe si el 6 de octubre fué un error o no.

Lo que sabe es que ha respondido a un movimiento político y a nuestros ideales republicanos.

Cataluña sufría el temor de que el Estatuto se lo arrancaran.

Dentro de lo dicho por el señor Dencás hay mucha fantasía, pero lo que pueda haber de verdad lo oculta. La idea era de saneamiento de la República y de la autonomía.

Hubiera sido grato proclamar la República catalana, pero el señor Dencás expresó que era preciso hacerlo dentro de la República española.

Pregunta si no fué acaso un viva a España, lo último que por radio pronunció el señor Dencás desde Gobernación.

Llegó el momento en que la defensa se hacía totalmente imposible.

No huímos. No he ocultado nunca mi responsabilidad.

Termina diciendo que el gesto del Gobierno de la Generalidad salvó el Estatuto y dirigiéndose al señor Dencás, dice que cada uno debe responder de sus actos.

El precio de la sardina fijado en el puerto de Vigo

Se pagará la cesta a 23 y 20 pesetas, según sea el procedimiento que se use

VIGO, mayo 29. (SE.)—Se reunieron en el Ayuntamiento vigués bajo la presidencia del gobernador Acosta Pan, el alcalde de Vigo D. Emilio Martínez Garrido y el alcalde de Bueu don José G. de la Cueva, la representaciones de fabricantes de conserva, exportadores de pescado, armadores y marineros, con objeto de buscar una solución al conflicto pesquero planteado por desvalorización de la sardina.

He aquí el acuerdo que, transitoriamente, pone fin al conflicto de la desvalorización de la sardina.

ACTA

En la Casa Consistorial de Vigo, bajo la presidencia del excelentísimo señor gobernador civil de la provincia, con asistencia de los alcaldes de Vigo y Bueu, se reunieron representaciones de la Unión de Fabricantes de Conservas de Galicia, de la de exportadores de pescado «La Necesaria», y por los armadores y marineros de los siguientes puertos: Toralla, Teis, Bueu, Chapela, Aldán, Bayona, Marín, Pontevedra, Panjón, Cangas, Sangenjo, Portonovo, Redondela, El Grove, Puebla del Caraminal, Moaña y Santa Eugenia de Riveira.

Siendo el objeto de la reunión el llegar a la solución del conflicto pesquero creado por la desvalorización de la sardina en la presente época, el señor presidente hace uso de la palabra con ese motivo y después de hablar también en nombre de las organizaciones presentes, varios de sus miembros, se conviene en aceptar las siguientes bases:

Primera. — La sardina que se pesque hasta el 30 de mayo tendrá el precio de 23 pesetas la del procedimiento de caldeo, y 20 pesetas la de ardora.

Segunda.—Las embarcaciones saldrán a la mar una sola vez cada 24 horas y procurarán llegar a puerto antes de las tres de la tarde. Las que lleguen después de esa hora, cotizarán la cesta de sardina a 20 pesetas, aunque sea obtenida por el procedimiento de caldeo.

Tercera. — Estos precios y condiciones regirán iguales en todos los puertos del litoral de la provincia y la representación marinera y armadora se compromete a que por sus similares de la provincia de La Coruña los adopten y estipulen los fabricantes de aquellas zonas.

Cuarta. — Tanto los precios como condiciones, son transitorios y excepcionales, en espera de la celebración de la Asamblea Regional de Pesca, para cuyo acto se señalan los días 30 de mayo actual y siguientes y para la que se invitará a los señores ministro y subsecretario de Trabajo. En esa asamblea se deliberará sobre todas las cuestiones que afectan a la industria del mar y que aportarán las ponencias de fabricantes y obreros de conservas y salazón, exportadores de fresco, marineros y armadores.

Quinta. — Queda constituída una comisión de dos marineros, dos armadores, dos exportadores y dos fabricantes, para que en los días que rijan estas bases vigilen su cumplimiento.

Sexta. — Los fabricantes de conservas, en unión de los exportadores de pescado, se comprometen a adquirir toda la pesca que venga a puerto, a no ser que por su gran cantidad y abundancia se lo prohiba, en cuyo caso se pondrá de acuerdo la comisión a que se refiere la base anterior.

Séptima. — Los marineros y armadores se comprometen a que ninguna embarcación conduzca a puerto cantidad superior a 100 cestas.

Octava. — Se exceptúan de las faenas de la pesca, los sábados y domingos. Si la pesca fuese muy abundante, se llegaría a suprimir la salida a la mar un día más a la semana; pero este acuerdo sería previa reunión y asentimiento de la comisión a que se refiere la base quinta.

Malt-Oleol
GLICEROFOSFATADO
DE M. BOUVET - PARIS
PROVIDENCIA
de los niños débiles
de los adultos fatigados
de los ancianos deprimidos
y de los convalecientes
DE VENTA EN TODAS LAS FARMACIAS

ESPAÑOL CONDENADO EN FRANCIA

REIMS, mayo 29. (SE).—La Audiencia del Marne ha condenado al español Joaquín Muro a veinte años de trabajos forzados y veinte de expulsión del territorio francés por asesinar a la mujer con la que vivía desde hace trece años cuando ésta le abandonó para irse a vivir con otro.

Dencás, organizador de la revolución "contra España" ha quedado anulado del todo en el Parlamento catalán

El debate desarrollado en Barcelona sobre los sucesos de Octubre ha servido, por lo menos, para ahondar las grandes diferencias existentes entre la Esquerra y Estat Catalá

BARCELONA, mayo 29. (SE).—La atención de Barcelona, y aun la de Cataluña entera, estuvo fija en el desarrollo del debate parlamentario sobre los sucesos del 6 de octubre en los que tan activa parte tomó el entonces consejero de Gobernación, provocada por una interpelación indirectamente planteada por el propio José Dencás. La discusión, pro-Dencás, había despertado un vivo interés. El debate no ha resuelto ningún problema de envergadura ciudadana ni ha logrado finalidades de alta política local. Tan solo sirvió para poner de manifiesto la disparidad de criterio entre dos fuerzas políticas de Cataluña que hasta hora habían laborado conjuntamente: Esquerra Republicana, representada por Luis Companys, y Estat Catalá, el grupo rabiosamente separatista que acaudilla José Dencás.

Dencás, desde que regresó del destierro a raíz del triunfo electoral del 16 de febrero, perseguía con impaciencia la oportunidad de interpelar al gobierno de Cataluña para obligarle a formular una pública declaración sobre aquellos sucesos. Inspirador y organizador de aquel alzamiento rebelde de la Generalidad, ahora tan glorificado, Dencás no se resignaba a aparecer como único responsable del ruidoso fracaso que tuvo por epílogo aquella revuelta. A su juicio, había que aclarar algunos puntos oscuros y sobre todo, tenía que atacar a Esquerra Republicana y a su presidente por haberle exonerado del Consejo.

Y esto es lo que ha hecho ahora Dencás, aprovechando el momento sentimental creado por el asesinato de los hermanos Badía, sus colaboradores incondicionales.

Pero los propósitos de Dencás eran unos y los resultados del debate han sido otros muy distintos. En efecto, Dencás se ha lanzado a fondo en el ataque contra sus antiguos amigos, pero sus acusaciones, arma peligrosa de dos filos, han resbalado sobre el adversario y le han herido a él mortalmente. Porque eso sí, desde el punto de vista político, al menos mientras no triunfen de lleno las doctrinas separatistas de Estat Catalá, Dencás ha quedado completamente anulado.

Lo más interesante de su oratoria apasionada ha sido el relato inédito de algunas anécdotas y episodios ignorados hasta ahora. Pero a través de este anecdotario curioso ha tenido que salir a relucir también su fuga ominosa por las cloacas, mientras los demás consejeros aguardaban estoicos y serenos en el Palacio de las Generalidad la llegada de las tropas y su sometimiento a los tribunales militares. Además, se ha puesto de relieve su incapacidad organizadora con hechos pintorescos y ridículos como el del camión blindado, construído con una vieja camioneta y unas arbitrarias chapas de hierro, con el que Dencás, generalísimo de las fuerzas rebeldes, pensaba salir a la calle para combatir y vencer a los leales del gobierno de Madrid. Claro que para disculparse de su falta de táctica, de la carencia de elementos ofensivos y de la defección de los cuerpos de policía tan pronto como sonaron los primeros disparos, ha culpado al gobierno de haberle negado los medios pecuniarios precisos; pero ha sido inútil, porque la Cámara, en una actitud unánime, ha rechazado indignada las acusaciones de Dencás y, por boca del presidente de la Generalidad, en medio de una gran expectación, ha decretado su ineptitud y hasta poco menos que su indeseabilidad.

La interpelación terminada después con un amplio voto de confianza al gobierno, implícitamente, representaba también una severa repulsa para Dencás.

El ex-consejero de Gobernación que, según propia confesión, preparó el movimiento revolucionario para declarar la guerra a España, queda aislado y repudiado en pleno Parlamento catalán. Su situación no puede ser menos airosa. Quizás le han arrastrado las circunstancias, porque cabeza visible de Estat Catalá y muerto Miguel Badía, tenía que ser el vocero de las quejas y protestas de los nacionalistas a ultranza; pero hay que reconocer que ha estado poco hábil.

El debate parlamentario sobre los sucesos revolucionarios del 6 de octubre, en el que se han expresado todos los oradores sin eufemismos ni circunloquios, habrá servido en todo caso para iniciar la primera fase de la ofensiva. De esta primera escaramuza ha salido derrotado José Dencás, pero la guerra entre Estat Catalá y Esquerra Republicana queda declarada, y ¡quién sabe lo que el porvenir reservará a ambos adversarios!

EMPRESA MULTADA

SEGOVIA, mayo 29. (SE).—Continúa en el mismo estado la huelga que sostienen los obreros del pantano de Pinares a causa de no haberse celebrado la reunión de obreros, ingenieros y Empresa, por incomparecencia de ésta.

El gobernador ha impuesto una multa de cinco mil pesetas a la Empresa, por dicho motivo.

M.E.C.D. 2016

HOY SERA LA FIESTA A LA BANDA DE LA MARINA EN EL HIPODROMO

SE OFRECERA ESTE AÑO, EL CUATRO DE JULIO EL MATCH DE TODOS "ESTRELLAS AMATEURS"

Gran fiesta hípica con un programa excelente, esta tarde en el Oriental Park

Excelentes ejemplares tomarán parte en los eventos que se han señañlado. La quinta carrera del programa tiene enorme interés. El Hipódromo de Marianao lucirá como nunca

Mucha música y muy buena gozarán los fanáticos esta tarde al desarrollarse en Oriental Park la fiesta que se celebrará en honor de la Banda de la Marina Constitucional y del Teniente aviador Antonio Menéndez y Peláez.

Realmente pocas veces en su historia se ha visto el hipódromo de Marianao favorecido por conjuntos musicales de la talla de los que hoy han de prestigiar la fiesta preparada y que es de tal magnitud que llevará al centro hípico citado una cantidad enorme de fanáticos.

La Banda del Ejército tocará en el Gran Stand, la Banda de la Policía en el Jockey Club, la orquesta de Luis Fabré en el salón de baile y el «clou» musical será la ejecución por la Banda festejada del número que le proporcionó el triunfo en el reciente concurso celebrado en Filadelfia, o sea la obertura 1812 de Tschaikowsky, único número que tocará dicho conjunto, pero que seguramente será bien apreciado por los concurrentes que lo mismo saben aquilatar los méritos de un pur sang que los de una pieza musical de altos quilates.

INVITADOS

Queremos repetir que serán invitados de honor del Jockey Club los oficiales y jefes de la Marina, Ejército, Bomberos, Policía y Reserva Militar y del Gran Stand las clases y oficiales de dichos cuerpos.

Los trofeos donados son: uno excelente del señor Tomás Díez, dueño de «El Ras», que personalmente lo entregará al Capitán director de la Banda de la Marina y otro muy bonito que Parlá entregará al dueño ganador del sexto evento de la tarde, una competencia de gran interés a milla y sesenta yardas en que saldrán a disputar la victoria seis ejemplares, dos de los cuales Hopes y High Socks pertenecen al Riverside Stable y desde luego correrán en «entry».

DEDICADAS LAS CARRERAS

Todas las carreras de hoy están dedicadas a los distintos cuerpos invitados, es decir la primera a la Cruz Roja Nacional, la segunda al Cuerpo de Bomberos de la Habana, la tercera al Cuerpo de Policía Nacional, la cuarta a la Banda de Música de la Marina de Guerra Constitucional, la quinta a la Marina de Guerra, la sexta al aviador Teniente Antonio Menéndez Peláez, M. N. y la última al Ejército Constitucional.

QUIDAM CON MUCHO CHANCE

La presencia de Happy Hopes en la sexta justa a milla y sesenta yardas indica que el ejemplar del doctor Graña ha de resultar un contendiente de alta consideración, pero no hay duda que habrá que derrotar a Quidam. La yegua del Aevos negocia bien la pista lenta que probablemente imperará esta tarde si no sobrevienen nuevas lluvias. Tiene velocidad, va a la distancia como ya lo ha probado y podrá mantenerse bien en todo el viaje. Hay que ganarle a la hija de Noel.

En la última preferimos a Nonpartisan. Su última fué excelente en grupo mejor que el de esta tarde y lógicamente habrá que derrotarlo. Sun Cloister debe ser un rival difícil de batir y como Dunwin puede hacer un buen papel la carrera merece la atención preferente de los fanáticos.

Senoj es nuestro favorito en la cuarta carrera y en la quinta creemos que habrá que derrotar a Round O. si entra en la competencia. Cunoble Lake en la dictancia corta de esa carrera tendrá algo que decir antes que finalice dicho evento. Par Wrack y Blind Playdema con Outbreak si entra disputarán ardorosamente la tercera. En la segunda Phiktrix y en la primera nos decidimos por Peterboro, especialmente si lleva a Pernia al lomo.

Una gran fiesta de alto calibre que ha de resultar de suma atracción por todos los alicientes que hemos señalado.

PROGRAMA

PRIMERA CARRERA: 1 M. 60 Yds.
(Para 3 años y más)
RECLAMABLE. PREMIO: $135

Peterboro	104
Mira	107
Gertrude S	x102
Prince Han	x107
Shawnee	112
Up in Arms	112
Vitella	112
Husk O-Hare	x197

Elegibles:

Wabun	x107
Blondino	x107
Exiled	x102
Oregon Citizen	x107

SEGUNDA CARRERA: 5½ Furlongs
(Para 3 años y más)
RECLAMABLE. PREMIO: $135

Dim Dawn	107
Drowsy Miss	x 99
Sun Envoy	x104
Chatterman	x104
Galla Maid	x 94
Philtrix	x102
Periodical	109
Julio Macaw	x104

Elegibles:

Ewanky Miss	104
Evening Chimes	x102
Moraine	104
Shadowgraph	x 99

TERCERA CARRERA: 5 Furlongs
(Para 4 años y más)
RECLAMABLE. PREMIO: $135

Ruds Choice	106
Budding	106
Charming Emma	x105
Par Wrack	110
Blind Playdema	110
Silent Monk	111
Foreign Lady	106
Black Dreams	x106

Elegible:

Outbreak	x101

CUARTA CARRERA: 5½ Furlongs
(Para 3 años y más)
RECLAMABLE. PREMIO: $135

Senoj	112
Edie	x102
Bismarck	112
Polydee	x101
Then Some	x104
Black Vim	x 99
Wild Money	109
Maple Princess	107

Elegibles:

Fauquiers Pride	104
Fuifill	x104
Trapshouter	x107
Canterchord	109

QUINTA CARRERA: 5 Furlongs
(Para 3 años y más)
RECLAMABLE. PREMIO: $135

Keltner	x106
Kathrine R	106
Canobie Lake	110
Little Turtle	115
Camagüey	x105
Our Sallie	110
Aromette	x101
Best Butter	115

Elegible:

Rpund A	x105

SEXTA CARRERA: 1 M. 60 Yds.
PREMIO: $160. TROFEO

Good Friday	109
Colorist	110
Quidam	111
A Happy Hopes	118
Cynara	108
A High Secks	112
A Riverside Stable-Entry.	

SEPTIMA CARRERA: 5½ Furlongs
RECLAMABLE. PREMIO: $135

Patricia Jean	100
Sun Gloister	114
Dunwin	110
Nonpartisan	114
Sea Lassie	109
Leo D	x105
Hero Olga	109

Función corrida de altos vuelos es la que ofrecen hoy en el Habana-Madrid

Por la tarde, Ugalde y Labat Menor en formidable partido. Por la noche habrá tres encuentros que puedan calificarse de estelares. Buenos los pagos de ayer. Gran animación

Como todos los sábados, hoy habrá función corrida de altos vuelos en el Frontón Habana-Madrid. Se ha combinado un programa de seis partidos inmejorables. En cada uno de ellos habrá batalla sin igual. Los muchachos escogidos son de lo mejorcito del cuadro y por ello los fanáticos podrán gozar de lo lindo, viendo pelota vasca de Liga Grande.

Por la tarde, por ejemplo, se presentará un encuentro a base de Ugalde contra el Cachorro. Mingo llevará de compañero a Aníbal y Labat Menor a Salvador. La lucha debe ser cruenta en todo momento. Cada tanto será jugado de modo espectacular.

Pero este no será más que uno de los tres estupendos matches que se celebrarán por la tarde. Y por la noche se botará la pelota. Tres estelares son los que se han confeccionado. Nada, que hoy no se cabrá en la Bombonera.

En el partido inicial de por la noche, Montes Menor y Azpeitia se encargarán de defender el pabellón albo contra Bernal y Labat Mayor. Como es fácil prever, la contienda será reñida de principio a fin. Se trata de dos parejas que siempre desarrollan un juego extraordinario, y que jamás se dan por vencidas hasta que no ven caer el último cartón.

El segundo es algo despampanante. Ugalde y Epifanio, que la otra noche jugó de modo electrizante, formarán la pareja que se batirá con Pedrito y Labat Menor. Más de un sombrero ha de ser víctima de la emoción que lógicamente se apoderará de los espectadores durante el curso de este partido.

Y como si fuera poco todo esto, se terminará la función con otro match interesantísimo, en el que se enfrentarán Constante--Gayarre con Echeverría-Betancourt. No es posible combinar un programa de mayor atracción.

HABANA-MADRID

Programa oficial para la función corrida que comenzará esta tarde a las tres:

Primer Partido, a 25 tantos: Guillermo y Buendía, blancos, contra Vales y Cubota, azules. A sacar los primeros del catorce y los segundos del catorce y medio.

Primera Quiniela, a seis tantos: Buendía, Vales, Cubota, Astigarreta, Salvador y Aníbal.

Segundo Partido, a 30 tantos: Salvador y Labat Menor, blancos, contra Ugalde y Aníbal, azules. A sacar los primeros del catorce y medio y los segundos del trece y medio.

Segunda Quiniela, a seis tantos: Labat Menor, Ugalde, Sarmiento, Ayesterán, Pascau y Rosa.

Tercer Partido, a 30 tantos: Sarmiento y Ayesterán, blancos, contra Pascau y Rosa, azules. A sacar ambos del catorce y medio.

POR LA NOCHE

Primer Partido, a 25 tantos: Montes Menor y Azpeitia, blancos, contra Bernal y Labat Mayor, azules. A sacar ambos del catorce y medio.

Primera Quiniela, a seis tantos: Montes Menor, Azpeitia, Bernal, Labat Mayor, Pedrito y Buendía.

Segundo Partido, a 30 tantos: Ugalde y Epifanio, blancos, contra Pedrito y Labat Menor, azules. A sacar los primeros del catorce y los segundos del catorce y medio.

Segunda Quiniela, a seis tantos: Ugalde, Epifanio, Labat Menor, Constante, Gayarre y Betancourt.

Tercer Partido, a 30 tantos: Constante y Gayarre, blancos, contra Echeverría y Betancourt, azules. A sacar ambos del catorce y medio.

Función corrida para mañana domingo.

RESULTADO OFICIAL DE LA FUNCION CELEBRADA ANOCHE
PRIMER PARTIDO

	Tantos
Salvador y Buendía, blancos	22
Pedrito y Cubota, azules	25

Ganadores: AZULES.

PRIMERA QUINIELA

	Tantos	Pagos
1—Salvador	6	$ 3.78
2—Buendía	0	2.84
3—Pedrito	0	2.67
4—Cubota	0	5.05
5—Pascau	4	1.68
6—Aníbal	4	1.74

Ganador: SALVADOR.

SEGUNDO PARTIDO

	Tantos
Pascau y Gayarre, blancos	25
Sarmiento y Aníbal, azules	30

Ganadores: AZULES.

SEGUNDA QUINIELA

	Tantos	Pagos
1—Sarmiento	1	$ 1.43
2—Gayarre	1	5.36
3—Echeverría	1	1.95
4—Ayestarán	6	4.29
5—Bernal	1	2.86
6—Roda	1	2.68

Ganador: AYESTARAN.

TERCER PARTIDO

Echeverría y Ayestarán, blancos	22
Bernal y Roda, azules	30

Ganadores: AZULES.

DESEA JUGAR MAÑANA EL TEAM DE «LA MINA»

El equipo de base ball de «La Mina», de la Víbora, desea celebrar mañana domingo un match de exhibición con cualquier conjunto infantil, para lo cual lanza el correspondiente reto desde estas columnas.

Cualquier team que desee jugar puede enviar los retos a Carlos Villar, en Dolores 20, Lawton.

J. Decall, Vedado	Pitcher.
P. Herrera, Teléfons	Pitcher
Picazzo, Teléfonos	Primera
J. Nieto, Atlético	Primera
J. Santa Cruz, Hershey	Segunda
Estrada, Fortuna	Tercera.
Palencia, Teléfons	Shor stop.
Arteaga, Regla	Leftfield.
J. Torres, Cubaneleco	Centerfield
Quilla Valdés, Hershey	Right field

LIGA SOCIAL

López	Catcher.
E. Boffill, Acción	Pitcher.
Mendizábal, ADC	Pitcher.
Monteagudo, Acción	Pitcher.
Pedrito Ruiz, H. Electric.	Pitcher.
M. Docal, Comercio	Primera base
Mirabal, Acción	Segunda base
Remigio Vega, Comercio	Tercera base
Gallardo, ADC	Short stop
N. Corbo, Acción	Left field
M. Avoy, H. Electric	Center field
G. Guerra, Acción	right field

DESDE EL BULL PEN

COSAS DEL BIG SOW...

Por GALI

Aun trabajando en el outfield, Pepper Martin no puede contenerse, y frecuentemente se corre hasta la segunda base, tratando de sorprender a un player que se encuentre embasado... Cuando el team contrario señala el toque de bola, Martin se corre igualmente hacia el infield, como si tratase de capturar la píldora él solo... Leroy Parmelee no ha vuelto a pitchear un buen game desde que derrotó a Carl Hubbell en aquel famoso duelo de 18 innings... Parece que Parmelee se lastimó el brazo tratando de conquistar al equipo de Terry en su primera salida frente a ellos en la season... Stuart Martin, el sustituto de Frisch en la intermedia, no será tan bueno como el ex-Relámpago de Fordham, pero está bateando con muchísima oportunidad y diariamente tiene más de ocho lances, lo que significa que está presente en todas las jugadas... Frisch, incidentalmente, está grandemente preocupado con Charley Gelbert... El veterano comenzó la campaña a todo vapor, pero se ha ido poniendo lento poco a poco y ahora encuentra muchísima dificultad para evitar los doble plays, cuando batea por el infield con un hombre en la inicial... Johnny Mize batea mucho y Frisch está contento por eso, pero el novato no luce muy impresionante en los tiros bajos... Gerald Walker, el outfielder de los Tigres, no pierde nunca la maia costumbre de hacer su santa voluntad en el terreno... En ún reciente juego de los Tigers, el score estaba empatado en el noveno inning, con Simmons en tercera y Walker en la inicial... Había dos outs y Marvin Owen estaba en el plate... El team al campo recibió orden de darle la base por bolas a Owen, para trabajar después al escolar Rowe, y así comenzó a hacerse... Owen recibió dos bolas malas seguidas... Pero, inesperadamente, Walker se lanzó hacia la intermedia, y Simmons tuvo que correr a home para salvar la situación... Al fué out y el inning terminó sin anotación... Una entrada después los rivales hicieron una carrera y el Detroit ganó con score de 4 por 3...

Durante el último invierno, Harold Pie Traynor, manager de los Piratas, hizo los mejores esfuerzos por cambiar al inicialista Gus Suhr, pero nadie quiso sus servicios... Ahora resulta que Gus está registrando la mejor campaña de su carrera... Cada vez que Babe Ruth asiste a Polo Grounds, o Yankee Stadium, los fanáticos le reciben con el mismo cheer... Después de haber sido uno de los mejores pitchers de la Liga Americana, Waite Hoyt (sin apéndice) resulta ahora el mejor relief-hurler de la Liga Nacional—y los Piratas no lo venden por "todo el oro del mundo"... (Nuts!) Cuando los Indios observaron que todos los clubs estaban protestando los lanzamientos de Johnny Allen, asegurando que empleaba saliva en los mismos, el manager Steve O'Neill escribió una carta al presidente de la Liga, quejándose de las protestas, afirmando que todo era una trama para alterar el temperamento del veterano lanzador... Hace poco, Allen volvió al box, y fué castigado duramente por el Chicago White Sox, y cuando saltó de la lomita, hubo quien gritó a O'Neill desde el dougout de los Medias Blancas: "Say, Steve. ¿Por qué no le escribes otra cartica a Harridge?"... Y poco faltó para que se formase una formidable cámara húngara... Buddy Myer, que fué champion bate de la Liga Americana el año pasado, achaca su mala arrancada de este año a padecimientos del estómago, y dice que pronto conectará sus drives en campo donde no puedan ser fildeadas por los players enemigos...

El 4 de Julio se jugará un match de "todos estrellas de amateurs" en "La Tropical"

El mejor team de Estrellas de la Liga Nacional de Amateurs se se enfrentará con el mejor equipo de la Liga Social en sensacional batalla. Se harán selecciones para sacar los players

EL DR. PRADO DIRIGIRA A LA LIGA NACIONAL

(POR PEDRO GALIANA)

El martes siete de julio se efectuarán en los terrenos de Fenway Park, en Boston, el encuentro anual de las Estrellas del base ball americano, y ese día toda la afición estará atenta a las actividades de los mejores players de una y otra liga, pero, los fanáticos cubanos no tendrán necesidad de esperar a tanto para emocionarse con un show de extraordinario interés.

Gracias a una feliz iniciativa de Enrique Nogueira, presidente de la Liga Nacional de base ball amateur, que fué aprobada ayer tarde en la reunión semanal del Comité Ejecutivo de la Unión Atlética de Amateurs, y aceptada en principio por el representante de la Liga Social ante el máximo organismo, los atletas cubanos que cultivan el baseball amateur han de celebrar también este año su choque de «Todos Estrellas», en el cual el mejor team estelar de la Liga Nacional de Amateurs hará frente al mejor de la Liga Social.

EL 4 DE JULIO

El 4 de julio, fecha conmemorativa de la Independencia de los Estados Unidos que cae sábado, es el día fijado por los líders de los dos circuitos para celebrar el gran duelo de las Estrellas del baseball amateur cubano, en el cual los ases del viejo circuito tratarán de imponer su clase sobre los mejores players de la Liga Social.

Ese día, el Stadium de la Tropical —que será el home ground de los acontecimientos, vestirá sus mejores galas, para recibir al enorme contingente de fanáticos que, sin duda alguna intervendrán en el máximo desafío.

SE HARAN SELECCIONES

Los fanáticos, por medio de cartas dirigidas a los periodistas, podrán emitir libremente su opinión de como deben quedar seleccionados los dos conjuntos de Estrellas, pero, la selección de cada Liga se hará por un grupo de expertos.

Este asunto, que será decidido por cada circuito, separadamente, se dará a conocer en la semana entrante. Hoy sólo podemos anunciar a los fanáticos que el sábado cuatro de julio se celebrará el gran match de «Todos Estrellas» en el cual intervendrán los mejores jugadores de cada Liga.

Por ser la primera vez que este espectáculo se ofrece entre los atletas amateurs que cultivan el baseball, el manager del team de la Liga Nacional será el doctor Laureano Prado, compilador oficial del viejo circuito, y en sus años mozos uno de los mejores inicialistas que han representado a la Universidad en un terreno de pelota. Se cree que el propio Gerardo Coyula tendrá a su cargo la dirección del team de la Liga Social

DETALLES ADICIONALES

Una vez celebrado el primer juego, quedará estatuido que los managers de los equipos que ganen el campeonato de la Liga, el año anterior, sean los directores de los conjuntos estelares de cada liga al año siguiente, tal como se hace en las Mayores.

El producto de la entrada de este juego será controlado por una comisión especial formada por representantes de ambos circuitos, destinándose en su totalidad al Asilo de Ciegos.

QUIENES FORMARAN LOS TEAMS

Ante la posibilidad de tomar parte en este gran encuentro de Las Estrellas, es de esperarse que los players de cada circuito realicen mejores esfuerzos en sus demostraciones, ya que los teams se seleccionarán, casi con seguridad, entre los players que más se hayan destacado hasta el día primero de julio.

¿Y, quiénes tendrán más chance a ese honor? El asunto parece difícil de mencionar por el momento, pero no cabe duda que en la Liga Nacional hay hombres muy buenos que pueden ayudar a la formación de un gran team, lo mismo que la Liga Social.

¿Qué tal les gustaría un encuentro a base de estos players, por ejemplo?

LIGA NACIONAL.

C. Fletes, Vedado	Catcher
M. Mayor, Fortuna	Pitcher.

CASINO DE LA PLAYA
MARIANAO

RENDEZ VOUS DE LA SOCIEDAD HABANERA

ABIERTO TODAS LAS NOCHES
EXCEPTO LOS VIERNES

RULETA, BACCARAT y otros entretenimientos

COMIDA - MUSICA - BAILE

EXCELENTE SHOW

TUDEL & JEAN - famosa pareja americana de bailes internacionales que actúa diariamente en el CASINO

DINNER DE LUXE $2.00

Teléfonos:
FO 7518
7532

Festejan los Tigres del CAC a sus campeones

Reviven los anaranjados una vieja costumbre, festejando a sus campeones atléticos

Una costumbre casi en deshuso.—el festejar dignamente a los campeones de un club— será desenterrada esta noche por los Tigres del Club Atlético de Cuba, y un grupo de muchachos que representaron a la enseña negro-anaranjada en las distintas competencias celebradas durante el invierno y la primavera, recibirán el prmio que merecen por el esfuerzo realizado.

Según la noticia brindada a nosotros por Gastón Fernández, uno de los más entusiastas líder del CAC el baile de esta noche es un obsequio de la directiva del Atlético a los players del team masculino de basket ball, a las muchachas del team femenino, y a los componentes del equipo de track que tan bien se portaron en las competencias inter-clubs organizadas por la Unión Atlética y la Liga Social

Los componentes del team de basket con Rodríguez Knight como líder, no sólo rechazaron toda la oposición que le salió al paso, sino que se impusieron después frente a los americanos del Miami Daily News.

Las muchachas, después de no haber podido tomar parte en la justa de la Asociación Atlética Femenina, por controversias surgidas, se enfrentaron con las americanas del Miami Beach y probaron su calibre, ganando un hermoso trofeo. Y los atletas de track, pese a tener que vérselas frente a un conglomerado formidable que reunió el Deportivoj Hacienda de distintas partes de la isla, terminó en segundo lugar, luciendo impresionantes.

A todos estos atletas les serán entregadas esta noche sus medallas, mientras dos excelentes orquestas se necargan de ejecutar los bailables

Existe la impresión de que la juventud pasará una gran noche en el home de los anaranjados, razón por la cual se espera un lleno grande en la fiesta de referencia.

La orquesta iniciará la tanda bailable ejecutando el famoso «You are my lucky star» y terminará con «Thanks a million», que serán las que darán los directivos del CAC a todos los concurrentes.

que.

UNIDOS Y VIBORA GANAN EN EL BASKET JUVENIL DE ANOCHE POR GRAN MARGEN

Unidos y Víbora Unión fueron los triunfadores de anoche en el basketball juvenil.

El quinteto del club Unidos fortaleció más aún su posición en el primer lugar, al derrotar en el juego inicial, de los celebrados en su floor de la calle de Cocos, al equipo del Casino Viboreño, por score de 50 por 38.

A segunda hora, la YMCA, volvió a perder de nuevo, esta vez frente al Víbora Unión. La anotación final del juego fué de 55 por 30.

ENTRE CAZADORES

—Hoy en el Casino.
—Mañana en El Lucero.
—Nueva galería de Tiro.

Hoy por la tarde, en el Casino Deportivo, habrá una tirada de pichón que está limitada a doce. Se optará por el premio que dona el señor Alfredo Hornedo.

x x x

Mañana domingo en el Club de Cazadores del Cerro se efectuarán cinco grandes competencias, todas con magníficos premios. Destaca de todos el trofeo donado por «Armada», la firma industrial de Guanabacoa.

Consiste éste en un bonito faisán de bronce que será un valioso artículo para adornar la residencia del tirador que logre ganarlo.

Por la mañana, a las nueve y media, tiro de platillos y revólver.

A las once y media: Tiro de skeet y rifle.

Por la tarde, a las tres y media: Tiro de pichón.

x x x

Mañana domingo, a las nueve de la mañana, se inaugura el stand de Tiro del Club de Oficiales del Regimiento número 7, con una interesante competencia de Tiro de precisión con pistola cal. 22 a la distancia de 50 yardas y a 30 disparos en opción a los trofeos donados por «Le Pala'» Royal» para el primer lugar y por la Compañía Armera de Cuba para el segundo.

La justa será individual y con handicap, estableciéndose las marcas de los tiradores tal como rigen en la «Asociación Nacional de Tiro de Cuba» donde se reanudarán las competencias de tiro de pistola el próximo domingo 7 de Junio para efectuarse el Campeonato Nacional de Pistola el domingo después o sea el 14 de Junio.

La «season» de tiro con revólver se iniciará pues el domingo 28 de Junio, a cuya fecha se ha aplazado en atención a la carencia de parque de tiro al blanco que actualmente se sufre.

La primera de estas competencias será en opción al trofeo que dona la señora Dulce María Godoy de Pedroso siguiendo después magníficos premios todos consistentes en medallas, copas y armas. El hacendado don Vicente Domínguez Fumero dona una medalla de oro la que se discutirá el primer domingo de Julio. Es un soberbio trofeo.

x x x

Tenemos entendido que un team representativo de la ANTC asistirá a los Campeonatos del Sureste de los Estados Unidos eventos que habrán de celebrarse en la ciudad de Tampa, Florida, durante los días comprendidos entre el 10 y 15 de Julio próximos.

Una entidad mercantil de gran renombre de esta plaza ha quedado comprometida con el Presidente de la Asociación Nacional de Tiro, doctor Joaquín Pedroso en suministrar al team que se elija todo el parque necesario para un concienzudo y verdadero entrenamiento, pues de practicarse en condiciones y con formalidad, se debe hacer una buena performance quedando arriba de muchos teams americanos.

A esas exigentes justas de Tampa concurrirán los teams de Policía de Los Angeles, Miami, Detroit, y Cleveland considerados con el representativo del Bureau Federal de Investigaciones (G-Men) como los conjuntos más poderosos así como también concurrirán los de la Border Patrol de Texas, fenomenales tiradores rápidos con su capitán Charles Aspins a la cabeza, el Tampa Police, Casco Gun Club de Maine, Vermont Rifle and Revolver Club, Savannak Police, New Orleans Police, Tampa Rifle and Revolver Club... etc, y así al pie de 25 organizaciones de esa índole.

Que oportunidad más brillante se nos ofrece de establecer contacto con los americanos para celebrar, aquí en la Habana, los próximos Mid-Winter Pistol Tournament.

Tienen la palabra los Delegados del Turismo Municipal, de esa manera tendrá oportunidad de lucirse el team representativo de nuestra Policía Nacional.

En el estelar de esta noche en el Jai-Alai jugarán Irigoyen y Vallejo, vs Elizondo y Paco

Vallejo Menor dibujó a su antojo en el segundo partido, ganándolo en compaía de Ondarres. Tres buenos partidos para esta noche. Magníficas quinielas. Los pagos de ayer

Se jugó con mucho interés en el partido de apertura de anoche, en el Jai Alai, y cuando estaban empatados a 20, Faura explotó ruidosamente, perdiendo tres tantos seguidos, al quererle entrar al saque de Román, y Deva los otros dos que faltaban, el último con un colchonete.

Los ganadores fueron Román y Garramiola, que tuvieron suficiente vitamina para vencer, mereciendo el triunfo.

En una quiniela ampjliamente discutida, Elizondo hizo los seis tantos necesarios.

EL ESTELAR

En el estelar presentaron buena resistencia, hasta el tanto 13, Guernica y La Paz. Después, puede decirse sin exageración, que «desinflaron» estrepitosamente, porque fué mucha la candela que metieron Vallejo menor y Ondarres. Los otros llegaron a 20, a duras penas.

Los ganadores jugaron mucho, pero indiscutiblemente que el héroe de la batalla fué Tapón. Jugó como un delantero de clase muy superior—como viene haciendo casi todos los días —hizo cuantos remates y dejadas tiró, en total 15 en esa parte. Después, atacó atrás muy bien y se reboteó de manera brillante, al extremo que no puede sacársele de los partidos estelares. Vallejo menor está jugando con una codicia y astucia admirables, y es que siempre tira jugadas. Fué muy aplaudido por el público.

La segunda quiniela se la llevó Tellechea.

HOY

Hoy se efectuarán tres partidos, muy bien combinados por Eguiluz.

RESULTADO OFICIAL DE LA FUNCION CELEBRADA ANOCHE
PRIMER PARTIDO

	Tantos
Román y Garramiola, blancos	25
Faura y Deva, azules	20

Ganadores: BLANCOS.

PRIMERA QUINIELA

	Tantos	Pagos
1—Paco	1	$ 3.84
2—Guernica	3	4.01
3—Elizondo	6	4.65
4—Vallejo menor	4	7.36
5—Ondarres	2	4.20
6—La Paz	3	3.62

Ganador: ELIZONDO. Pagó a:

4.65

SEGUNDO PARTIDO

	Tantos
Guernica y La Paz, blancos	20
Vallejo menor y Ondarres, azules	30

Ganadores: AZULES.

SEGUNDA QUINIELA

	Tantos	Pagos
1—Fares	4	$ 4.28
2—Tellechea	6	5.95
3—Iturrino	2	4.65
4—Morales	1	5.63
5—Goyo	4	6.30
6—Aguinaga	3	4.46

Ganador: TELECHEA. Pagó a:

5.95

TERCER PARTIDO

	Tantos
Iturrino y Escarza, blancos	18
Tellechea y Fares, azules	30

Ganadores: AZULES.

PROGRAMA OFICIAL PARA LA FUNCION QUE SE CELEBRARA ESTA NOCHE

(A LAS 8 Y MEDIA)

PRIMER PARTIDO, A 25 TANTOS: Ochoa menor y Goyo, blancos, contra Román y Solá, azules. A sacar, ambos del cuadro 10, con ocho pelotas finas.

PRIMERA QUINIELA, A 6 TANTOS: Salazar, Guernica, Vallejo, Irigoyen III, Paco y Elizondo.

SEGUNDO PARTIDO, A 30 TANTOS: Irigoyen III y Vallejo, blancos, contra Elizondo y Paco, azules. A sacar, ambos, del cuadro 10, con ocho pelotas finas.

SEGUNDA QUINIELA, A 6 TANTOS: Maluquiza, Eguíbar, Alvarez, Creus, Adolfo y Morales.

TERCER PARTIDO, A 30 TANTOS: Morales y Maluquiza, blancos, contra Eguíbar y Alvarez, azules. A sacar, ambos, del cuadro 10, con ocho pelotas finas.

M.E.C.D. 2016

KID CHOCOLATE vs. LEW FELDMAN, ESTA NOCHE EN LA "ARENA CRISTAL"

SE PUEDE DECIDIR CASI EL CAMPEONATO DE FUTBOL MAÑANA EN EL STADIUM DE LA TROPICAL

SPORTS DIARIO DE LA MARINA SPORTS

AÑO CIV LA HABANA, SABADO, 30 DE MAYO DE 1936 PAGINA QUINCE

Nadie sabe lo que podrán hacer los players cardenenses al debutar en la justa de base ball amateur

Mientras unos creen que los muchachos han de reforzar los conjuntos donde han de prestar sus servicios, otros creen que pueden fracasar. Gran duelo entre el Vedado y el Fortuna

EL YARA PRESENTARA NUEVO LINE UP

Amateur Aces

—Félix Ayón y los sports...
—Educación Física y deportes.
—El Náutico de Marianao.

Por DAN)

FELIX AYON SOLER, Jefe del departamento de Educación Física y Deportes, está buscando la cooperación de todos los cronistas deportivos a fin de organizar un programa de competencias para interés del turismo... Esta es la novena vez que la prensa es consultada en estos asuntos, y esperamos que, aunque sea por primera vez, cualquier cosa que digamos se nos acepte... Hace meses, otra comisión de Educación Física y Deportes pidió nuestra cooperación y el asunto no pasó de un mitin... En los primeros días del próximo mes de Junio, los marqueses del VTC comenzarán a dormir en la casa de botes... Y el coach Aixalá parece seguro de que este año su crew de juniors dará mucho qué hacer.. (Lo mismo piensan los yatistas)... Sergio Barrientos, que fué remero y trackman de los Caribes, es ahora el segundo ingeniero-jefe de Matanzas... Nardo Zapico, otro ingeniero, dice que no es culpa suya que las muchachas no hayan ido a las competencias libres de track... Nardo carga la responsabilidad a la cuenta de la Junta Directiva... Carlos Alfonso está estrenando al conjunto de novicios de natación del VTC, y los muchachos celebraron en días pasados unas prácticas efectivas en la piscina de la YMCA.. Fufirito Fernández Araoz es uno de los ases del conjunto.

FERNANDO ESPINO, que tiene en sus manos labor constructora en el Columbus Yacht Club, tiene en su squad de natación dos muchachos que han de causar algunos dolores de cabeza a distintos coaches... Perico Miranda, del Casino Deportivo, dice que este año barrerá con todos los meets señalados... Alberto Raurell, Castillito y Tejada le garantizan a Miranda tres primeros lugares en cualquier evento donde aparezcan... Mañana domingo es día grande para los que gustan de la playa de Marianao, y el Club Náutico de Marianao vestirá sus mejores galas, para abrir al servicio de modo oficial su departamento de señoras... Grandes cosas ha hecho el Náutico dentro del campo deportivo desde su inicio al presente... Y esto es algo bueno que hay que poner a la cuenta de sus organizadores... La «Queen Mary» de Pancho Pons no ha sufrido ninguna interrupción aún, pero, el verano no ha pasado todavía... (Y la promesa de hundimiento hecha, por haberle puesto «Bang-gang», continúa en el ambiente)... Siguen haciéndose esfuerzos para conseguir la formación de un Big-Three deportivo que comprenda a las representaciones de Miramar Yacht Club, Vedado Tennis Club y Habana Yacht Club... El programa ideado comprende distintas competencias anuales entre los atletas de estas entidades.

EL DOCTOR FIFI BOCK, está haciendo una magnífica obra en el Stadium de la Beneficencia.. Y dentro de par de años podrá lidiar en deportes intercolegiales con cualquier otro plantel... Octavio Diviñó está tan contento con sus pupilos, que siempre tiene una historia interesante que contar... Sigue sin resolverse el problema del coaching de remos del Miramar Yacht Club.. Pero, la candidatura de Cappy está cotizada ahora 2 a 1... Hablando de cotizaciones, parece que los cálculos del Cubaneleco sufrirán una merma en el mercado basebolero, como resultado a la lesión experimentada por el Profesor Consuegra, que será sometido a una operación... Ahora el Atlético luce con más chance que el team de Lopito para finalizar en primera división.. Fortuna, Teléfonos y Regla lucen los liders, seguidos del Hershey, y Atlético... El Vedado luchará después con el Cubaneleco, mientras el Yara se encarga del último lugar... Los azules del VTC, incidentalmente, creen mejorar sus probabilidades en grado superlativo tan pronto como Talla pueda pitchear e Isla jugar en el campo corto... Y puede que tengan razón, pero, será interesante observar el número de derrotas que tenga el club cuando ese refuerzo cristalice... Esta noche será el gran baile de la victoria en los salones del Club Atlético de Cuba, para festejar los resonantes triunfos obtenidos por el club durante la temporada invernal... Y esta noche también será el gran banquete del club de la «J», donde se ofrece un plato-símbolo capaz de espantar a cualquier... Según Cordeiro, este plato está dedicado a César García... El ser buen umpire siempre paga... Los clubs de la Liga Nacional de Amateurs se fajan ahora porque el Presidente del circuito señale para sus matches a la combinación de Maestri y Bernardino Rodríguez.. Y algunos dan «mucha candela» para conseguirlos.

EN EL ULTIMO mitin de la Liga Nacional se acordó que en cada terreno se coloquen pizarras a fin de que los fanáticos sepan paso a paso el desarrollo de los encuentros de otros terrenos.. Y se aprobó también que, caso de celebrarse la serie co-criolla, se señalen tantos por ciento que hagan las veces de premio de consolación para los que finalicen en segundo y tercer lugar en la season...

¿Nuestras selecciones para mañana?

(Por DOMINO)

«...Ayer de mañana— hora del lunch— topamos en Obispo y Monserrate, con un grupo de entusiastas deportistas, y, mientras cada cual discutía el desenvolvimiento de la gran campaña de base-ball que está brindando este año la Liga Nacional de Amateurs a los aficionados, se nos ocurrió hacer la siguiente pregunta:

—«¿Qué papel han de representar los atletas cardenenses que debutan el domingo en los clubs donde han de prestar sus servicios»?.

Y, aunque parezca mentira, las respuestas fueron variadas en extremo. Uno, nos decía:

—«Agapito Mayor ha de ser un éxito en el Fortuna y pondrá al team en disposición de llevarse el campeonato. Díaz puede fracasar debido a que tendrá que batearle todos los domingos a pitcher distinto. Y lo mismo podrá ocurrirle a Trujillo y Maciques».

Otro, comentaba:

—«Agapito no será tan efectivo como cuando vistió el uniforme del Cárdenas, en la serie final del año pasado. No es lo mismo pitchear todos los domingos, frente a bateadores distintos que buscarán la manera de ligarle, a pitchear en una serie final frente a un solo club, al que se le puede coger la baja».

«En cuanto a Maciques, Trujillo y Díaz, hay que decir esto: Los muchachos batearon en el interior, pero antes de que se les considere figuras estelares del base-ball amateur, hay que verles primero frente a distintos pitchers».

DE MODO QUE...

Otros hablaron en idéntico sentido, formándose en seguida dos bandos. Uno, favorable al éxito de los players cardenenses que debutan mañana en los terrenos del V.T.C., y otro, dado a pensar que «todo no ha de ser un lecho de rosas para los debutantes».

Nuestra opinión en este asunto es distinta. Nosotros creemos que los cuatro muchachos de la Perla del Norte han de triunfar, y pensamos así por que sabemos que los cuatro traen a la Liga Nacional un deseo grande de imponerse, el espíritu indiscutible de batalla que siempre ha caracterizado a los cardenenses, y su extraordinaria resistencia física, y estos son factores que ayudan a triunfar a cualquier atleta.

MAYOR, LA ESTRELLA

Del grupo que debuta, Agapito Mayor, pitcher zurdo, parece la figura más destacada. Agapito fué uno de los héroes de la serie final del campeonato de 1935, durante el invierno pitcheó pelota perfecta, y en las exhibiciones ha sido lo más notable que ha presentado el club Fortuna en un terreno.

Mario Díaz, que, como él, ha de vestir el uniforme de los Blanquinegros del Fortuna, es otra figura destacada. El muchacho no tiene el cartel de Mayor, pero ha de representar un role muy importante en las aspiraciones del Fortuna, especialmente si el infielder Estrada es reclamado por el equipo de la Marina.

Díaz es ligero, tiene magnífico brazo, sabe batear en el pinch, y puede jugar cualquier posición, detalle éste muy importante.

LOS DEL ATLETICO

La pareja que ha de jugar del Atlético de Cuba es también de importancia. Ricardo Trujillo fué durante mucho tiempo el cuarto bate de la novena de base-ball del Deportivo de Cárdenas y aunque todo el mundo no estaba muy seguro del punch de su brazo, se sostenía una opinión unánime sobre un detalle primordial; esto es, que le da muy duro y oportuno a la pelota. Maciques, outfielder olímpico, impresionó grandemente a Rojas, que sabe distinguir entre un jugador bueno y uno malo. Y su record de las Olimpiadas es todo lo bueno que un amateur puede desear. Bateó .316 contra cualquier clase de pitching y sólo recibió dos strike-outs.

Uno y otro player tienen experiencia, se han visto en desafío de importancia, y saben jugar frente al público. Deben triunfar, pues, proporcionando al club Atlético de Cuba el punch que necesita para finalizar en la primera división lo cual sería— incidentalmente— una de las sorpresas más agradables de la campaña.

El doble header de mañana domingo, aparte de presentar el debut de estos cuatro cardenenses, tiene cosas que han de gustar mucho a los aficionados. Primero nos encontramos con el duelo que deben sostener Marqueses y Fortunistas por el triunfo, y, después, el retorno de los patricios del Yara, al camino de la victoria.

El orden acordado de los juegos es:
1:45.—Atlético vs. Yara.
4:00.—Vedado vs. Fortuna.

Los umpires para este match serán: Tatica Campos, en el home; y Félix Hernández, en las bases. Eugenio de Torres, anotador, y Montesinos, delegado de la Liga.

El team del Cubaneleco irá a Hershey, y Lopito espera emplear nuevamente a Juanito Domínguez en una esperanza de apuntarse su segunda victoria de la temporada. Domínguez ha sido hasta el presente el único pitcher que ha podido brindarle una victoria al Cubaneleco, y Lopito tiene fe en que el «hermano de Manolo» pueda repetir.

Habrá cambios en el lineup, pero aún no se sabe oficialmente quién ha de desempeñar el campo corto por el Profesor Consuegra.

Los azucareros trabajarán contra Domenech, que será probablemente la selección de Viego. Cabrera y Padrón serán los umpires de bases, y Belito Pichardo, el anotador oficial.

Chichí Córdoba, el viejo patriarca de los Yaristas, espera dar a los Tigres una sorpresa grande. El Yara practicó ayer en forma, y presentará a los fanáticos un lineup cambiado.

Puede que, como indicamos aquí, Zaldívar sea colocado en la inicial, con Romero en segunda; Díaz en tercera, y Márquez en el short. Cintas o Salom pueden desempeñar el left field, con Marsal en el center y Tiant en el rightfild.

Si nosotros tuviésemos algo que ver con la novena yarista, ésta sería el lineup y orden al bate que emplearíamos en el game de mañana:

Marsal, cf.
Romero, 2b.
Cintas, lf.
Zaldívar, 1b.
Tiant, rf.
Díaz, 3b.
Márquez, ss.
Padrón, c.
Aguirre, p.

Caso de que Cintas no pudiese jugar, su puesto debe ser cubierto por Abreu, que tiene experiencia y que puede pegarle a la pelota. Y jugando el outfield tendrá siempre mayor mayor campo para defenderse.

Como el duelo Vedado vs. Fortuna es el mejor del programa y está señalado en segundo turno, puede esperarse una concurrencia de record en los terrenos azules. El primer choque será de interés, porque el Yara promete sorpresas, y siempre será interesante ver qué puede hacer el Atlético con sus nuvos jugadores. Y el segundo promete ser un match cumbre, siempre que Decall aguante al Fortuna, como Agapito Mayor se propone hacer con el V.T.C.

EN CUBANELECO PARK
3:00—Teléfonos vs. Regla (Teléfonos).
EN HERSHEY PARK
2:30—Hershey vs. Cubaneleco. (Hershey).
EN VEDADO PARK
1:45—Atlético vs. Yara. (Atlético).
4:00—Vedado vs. Fortuna. (Fortuna).

AL SMITH PITCHEO FENOMENALMENTE Y GANAN LOS GIGANTES

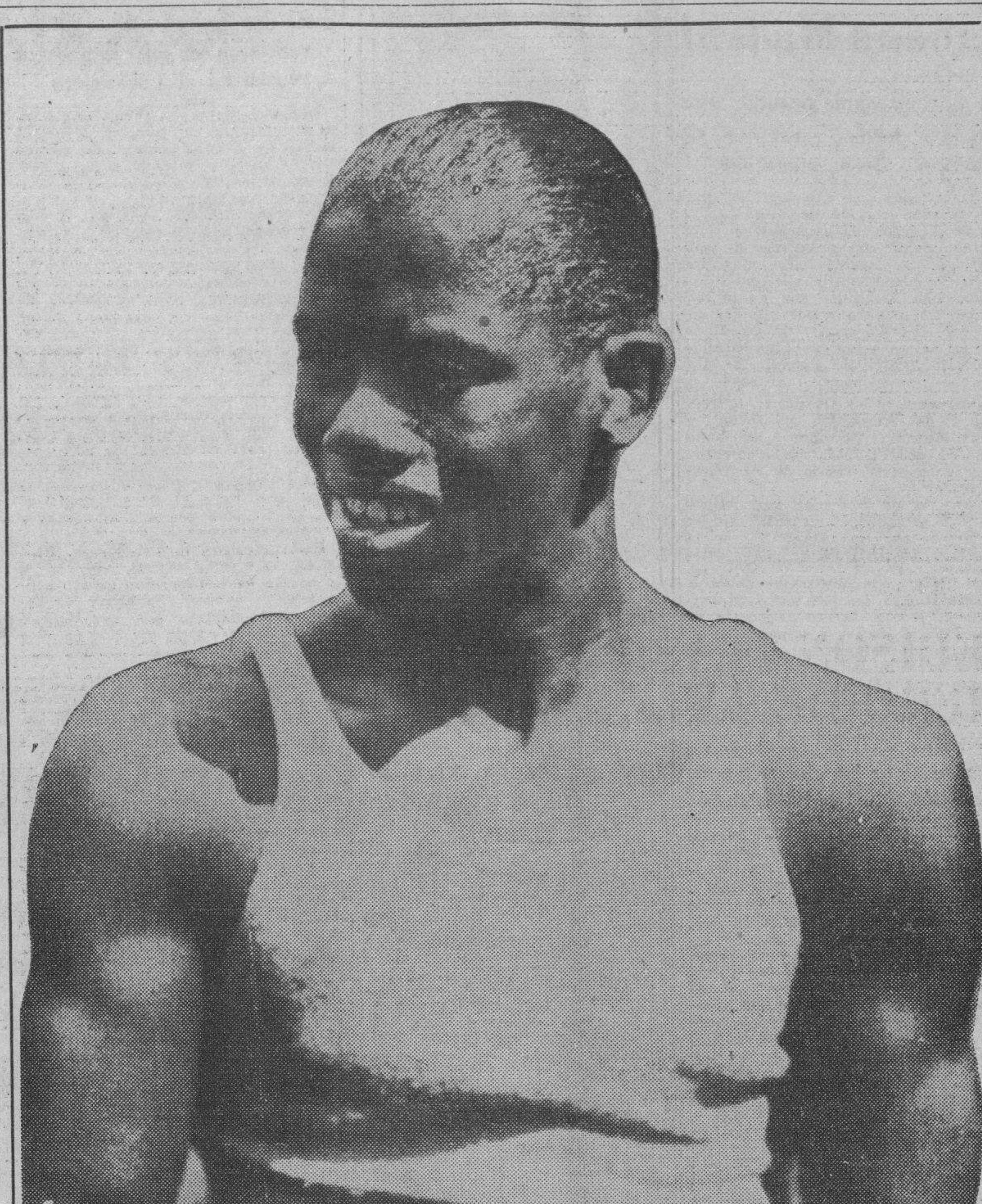

Ultima foto hecha en el día de ayer a nuestro Campeón Kid Chocolate. Su físico y su optimista sonrisa, demuestran que el negrito del Cerro, no sólo está confiado en el triunfo, sino que se halla en las condiciones que nos ha anunciado su manager Pincho Gutiérrez. Su contrario de esta noche, es de alto calibre, lo que quiere decir que es una prueba muy dura, y de la que el criollo podría salir victorioso sólo con una magnífica performance, como aquellas que realizaba cuando era la primera figura del pugilismo mundial.

Hasta el sépitmo inning no le habían dado un sólo hit y había dispuesto de 22 hombres

NUEVA YORK, mayo 29. (AP)—Al Smith, que es este año el segundo pitcher de los New York Gigantes, retiró 22 hombres en orden durante siete innings y un tercio, pero, después permitió par de hits seguidos y eso estropeó la posibilidad de alcanzar el primer no-hits, no-runs game de la temporada.

Los Gigantes ganaron de todos modos, con score de 15 x 0. Los únicos hits del Boston fueron un texas leaguer de Lee y un infield hit grounder de Lewis.

Esta es la primera serie que los Gigantes pierden en sus terrenos:

El score:

BOSTON

	V.	C.	H.	O.	A.	E.
Urbanski, ss	4	0	0	2	3	1
E. Moore, rf	3	0	0	2	0	0
Berger, cf	3	0	0	4	0	0
Jordan, 1b	3	0	0	8	0	1
Cuccinello, 2b	3	0	0	2	1	1
Lee, lf	3	0	1	3	0	0
Coscarart, 3b	3	0	0	2	7	0
Lewis, c	2	0	1	1	0	0
López, c	1	0	0	0	0	0
Benge, p	0	0	0	0	0	0
Blanche, p	0	0	0	0	0	0
Weaver, p	1	0	0	0	0	0
R. Smith, p	1	0	0	0	0	0
Haslin, x	1	0	0	0	0	0
Totales	28	0	2	24	1	3

x bateó por Smith en el 9o.

NUEVA YORK

	V.	C.	H.	O.	A.	E.
J. Moore, lf.	3	1	2	0	0	0
Davis lf	3	0	2	3	0	0
Whitehead, 2b	6	1	4	3	1	0
Leslie, 1b	5	2	1	13	0	0
Ott, rf	4	3	2	0	0	0
Leiber, cf	6	1	1	2	0	0
Mancuso, c	3	2	2	0	0	0
Spencer, c	2	0	0	1	0	0
Mayo, 3b	6	2	3	2	5	0
Bartell, ss	4	2	2	3	4	0
A. Smith, p	4	1	1	0	2	0
Totales	46	15	20	27	12	0

Anotación por entradas:

BOSTON	000	000	000—0
NUEVA YORK	380	040	00x—15

Empujadores: Leiber 2, Mancuso 3, Mayo, Whitehead 2, Bartell, J. Moore 2. Davis. Dobles: J. Moore: Home runs Mancuso Base robada: Leiber. Double play: Bartell a Leslie. Quedados en bases: N. York 14. Boston 1. Bases por bolas: Benge 2, Blanche 1, Weafer 3, R. Smith 1. Strike uots: A. Smith 1, Hits por Benge 8 en 1 y un tercio ing., Blanche 3 en 0; Weafer 6 en 3; R. Smith 3 en 3 y dos tercios. Perdió Benge; Umpires: Morán, Bagekurth y Guigley. Tiempo:2.

PROBABLES PITCHERS PARA HOY

NEW YORK, mayo 29. (AP.)—Los probables pitchers para los dobles juegos de hoy, sábado, son:

LIGA NACIONAL

Pittsburgh en Chicago: Lucas y Birkofer vs. Bill Lee y Roy Henshaw.
Filadelfia en Boston: Bowman y Kelleher vs. Lanning y Chaplin.
New York en Brooklyn: Gumbert y Carl Hubbell vs. Clark y Brandt.
Cincinnati en San Luis: Hollingsworth y Stine vs. Winford y P. Dean.

LIGA AMERICANA

Boston en Filadelfia: Wesley Ferrell y Henry vs. Rhodes y Kelley.
San Luis en Detroit: Thomas y Tietje vs. Auker y Bridges o Rowe.
Chicago en Cleveland: Whitehead y S. Cain vs. Harder y Blaeholder.
Washington en New Yorn: Earl Whitehill y Appleton o Russell vs. Monte Pearson y Brown.

LIDERES EN LAS MAYORES

LIGA NACIONAL

Batting:
Terry, Gigantes, .431; Medwick, Cardenales, .380.
Carreras:
Pepper Martin, Cardenales, 37; Moore, Gigantes, y Cuyler, Reds, 34.
Empujadores:
Medwick, Cardenales, 41; Melvin Ott, Gigantes, 38.
Hits:
Jordan, Bees, 61; Medwick, Cardenales, 55.
Dobles:
Herman, Cubs, 19; Medwick, Cardenales, 19.
Triples:
Riggs, Reds, 6; Medwick, Cardenales; Camilli, Phillies, y Moore, Gigantes, 5 cada uno.
Home runs:
J. Moore, Phillies, 9; Ott, Gigantes, 7.
Bases robadas:
Pepper Martin, Cardenales, 8; Galan, Cubs, 5.
Pitching:
Harry Gumbert, Gigantes, 5-0; Johnson, Phillies, 4-1.

LIGA AMERICANA

Batting:
Sullivan, Indians, .422; Radclift, White Sox, .405.
Carreras:
Gehrig, Yankees, 50; Gehringer, Tigres, 41.
Empujadores:
Dickey, Yankees, 50; Trosky, Indians, 40.
Hits:
Gehringer, Tigres, 62; Lewis, Senadores, 61.
Dobles:
Gehringer, Tigres, 16; Rolfe, Yankees, 14.
Triples:
Dickey, Yankees, y Clift, Browns, 7 cada uno.
Home runs:
Foxx, Red Sox, 13; Trosky, Indians, 10.
Bases robadas:
Werber, Red Sox, y Powell, Senadores, 8 cada uno.
Pitching:
Lefty Grove, Red Sox, y Monte Pearson, Yankees, 7-1.

Con la pelea de esta noche se despejará la incógnita de las condiciones de nuestro Kid Chocolate, pues el contrario es de los buenos

Los aficionados cubanos van a tener la oportunidad de presenciar un bout que para sí quisieran los dueños del Garden neoyorquino. Feldman está en muy buenas condiciones y Eligio Sardiñas parece haber recobrado su antigua buena forma y gran punch. Comentarios sobre el gran match

LO QUE DICE PINCHO GUTIERREZ

UNAS DECLARACIONES SINCERAS

Luis Felipe 'Pincho» Gutiérrez, hábil manager de Kid Chocolate, nos hizo unas declaraciones anoche, sobre el enorme sacrificio que para él significa este combate en la Habana. «Kid Chocolate—nos dice «Pincho» —ganó $18,000 y el Campeonato del Mundo, cuando se enfrentó con Lew Feldman, en el Madison Square Garden, de New York. Hoy día, que el Kid no tendrá la enorme atracción de esa época, yo podía firmar esa pelea por cuatro mil dólares en cualquier Stadium americano, pero las circunstancias especialísimos en que me he visto para firmar la tercera pelea del Kid en la Habana, me han obligado a aceptar a Lew Felman... Existen en los Estados Unidos y más que nada en New York, más de cien buenos peleadores, del peso de Chocolate que pudieran ganar y perder con él; pero esos hombres no son conocidos en la Habana y el traerlos significaría una ruina para la empresa promotora y un fracaso para los managers. Por ese detalle principalmente, me ví precisado a la aceptación de Feldman, hoy en la división superior y conceptuado como uno de los mejores hombres de su peso, para evitarme «el sambenito» de que sólo busco palomas para levantar a Chocolate...

La gran venta de localidades que se está llevando a cabo en San Rafael 4, desde ayer tarde, es el mejor barómetro para demostrar lo que será la pelea de esta noche; hasta anoche a las nueve de la noche se habían vendido más de seiscientos pesos, de ring solamente, y se espera que en la mañana y tarde de hoy, la venta anticipada de tickets alcance la suma aproximada de mil doscientos pesos, para establecer un record en estos asuntos. La nota culminante de los círculos pugilísticos ayer, era, el peso de Lew Feldman, que acusó en la Comisión Nacional de Boxeo, durante su reconocimiento oficial, 134 libras, teniendo que hacer hoy a las dos en punto 132 libras, para cumplir exactamente el contrato firmado con la empresa promotora. Y que en ese aspecto, Luis Felipe Gutiérrez, manager del Kid, no transigirá absolutamente en nada, ya que concede bastante handicap para un hombre de las facultades y excelentes condiciones físicas de Lew Feldman. El reconocimiento médico acusó que ambos muchachos se encuentran en las mejores condiciones físicas para el bout de esta noche...

FELDMAN TRABAJO AYER TARDE

Lew Feldman trabajó ayer tarde, con mayor intensidad que el jueves; el muchacho gustó más ayer, porque cuando escaló el ring para hacer guantes, lo hizo con esa disposición de ánimo capaz de atraer a los más remisos fanáticos; su ligereza y rabilidad para esquivar el «jab»; su certera e inquieta mano izquierda con la cual parece que «dibuja» más que golpea, Feldman terminó de ganarse las simpatías de los fanáticos, que lo calificaron con la popular expresión criolla: «Es un Toro»... Dos rounds de guantes; dos de punching; y dos de saco, hicieron sudar al muchacho de New York lo suficiente para rebajar las dos libras del cuento, mientras declaraba al final, que había llegado a su «top form».

Chocolate, como tiene por costumbre, descansó ayer, dedicando la tarde a pasear a pie por los alrededores del Jabón Candado.

PAREJAS LAS APUESTAS

No obstante la magnífica impresión causada por Feldman, los apostadores no han querido arriesgarse dando logros a su favor y hasta estas horas las apuestas están completamente parejas. Quizás haya influído en ello, las declaraciones firmes y sinceras de Kid Chocolate, asegurando que esta pelea es cuestión de amor propio para él y que no la perderá, a menos que le den un knockout. «Si tengo que fajarme, me fajaré durante los diez rounds, pero Lew Feldman no me ganará en Cuba»... Así aseguró Chocolate cuando se le preguntó su opinión sobre tan importantísima pelea, de la cual depende todo su porvenir.

SIXTICO-QUINTANA; CARDENAS-ACE.

Los dos star-bouts que antecederán a la gran pelea del año, no pueden ser ni más sangrientas ni más interesantes; se trata de dos peleas a sangre y fuego, donde los fanáticos se mantendrán en estado de emoción desde el comienzo hasta el fin: Pedro Pablo Cárdenas, la nueva esperanza pugilística de Cuba, en bout revancha con Prudencio Arce, el Bull Dog de Belén, a 8 rounds; Baby Face

lor y agresividad, frente a Sixtico Quintana, la máxima expresión de va- Morales, el rudo y valiente peleador de Sancti Spíritus, que tan buenos combates ha ofrecido últimamente.

El debut de Baby Luis, la nueva esperanza oriental, frente a Mario Valdés, en la segunda pelea a 6 rounds, y Cheo Borges frente a Tomás Avila, en el primer preliminar a 4, completan el más formidable conjunto pugilístico de los últimos tiempos. Los precios son los siguientes Grada $1.20; Ring, primera y segunda fila, $5.00; tercera fila, $4.00; Preferencia, primera fila, $3.00; segunda, $2.50; tercera, $2.00.

Referee: Fernando Ríos, la máxima autoridad arbitral de nuestro pugilismo.

JONRONEROS

Los players de las Grandes Ligas que batearon ayer de home run, y sus liders, son los siguientes

Mancuso, Gigantes	1
Klein, Phillies	1
Goslin, Tigres	1
Collins, Cardenales	1
Mize, Cardenales	1
LOS LIDERS	
Foxx, Red Sox	13
Trosky, Indians	10
J. Moore, Phillies	9
Dickey, Yankees	9
Lazzeri, Yankees	8
Goslin, Tigres	7
Ott, Gigantes	7
TOTALES POR LIGA	
Liga Americana	185
Liga Nacional	177
Totales	362

Fué inaugurada la justa de tennis en el Yacht Club

Esta tarde se ofrecerán en los courts yaristas, distintos partidos de gran importancia

A pesar de la lluvia, ayer quedó inaugurado el Campeonato Interno de Tennis para Hijos de Socios en el Habana Yacht Club, efectuándose siete juegos de los ocho señalados, y declarándose uno por la vía de «default», al no presentarse **Mayito** Seigle a jugar contra Guillermo Maciá.

Los resultados de los juegos fueron los siguientes:

Felipe Mencía vs. Jorge Battle, Ganador Mencía, 6-1.

J. de la Cámara, vs. Vicente Galbán, ganador Cámara 6-1.

Ramiro Andino vs. Julio Arellano, ganador Andino 6-3.

Fernando Arellano vs. Raúl Portela, ganador Portela 6-1.

Gerardo Portela vs. Eddie Tolon, ganador Portela 6-2.

Guillermo Maciá vs. Mario Seiglo, ganador Maciá (default).

Pedro Mena vs. Carlos Sena, ganador Mena, 7-5.

Roberto Mendoza vs. Mayito Portela, ganador Portela, 6-1.

Para esta tarde están señalados los siguientes juegos, comenzando el primero a las tres y media en punto.

Felipe Mencía vs. Juan de la Cámara.

Ramiro Andino vs. Raúl Portela.

Guillermo Maciá vs. Gerardo Portela.

Mayito Portela vs. Pedro Mena.

SQUASH-TENNIS

Los juegos suspendidos se efectuaron ayer, ganándole Cartaya a Charles de Cárdenas con anotación de 21x10, 21x6. Charles no había practicado en la Cancha del Habana Yacht Club, y tuvo dificultades con las bolas de ángulos y de tres paredes. Creemos que pronto se acostumbrará a la cancha, dará mejores juegos.

La salvación del deporte olímpico en Cuba estriba en el sostenimiento de un Comité con carácter permanente

De este modo puede solucionarse fácilmente cualquier problema que se presente. Por qué debe retenerse a don Porfirio Franca. Una solución a la situación reinante. Olimpíadas

(Por MANUEL J. DIAZ)

Periodicamente aparece en DIARIO DE LA MARINA algún comentario sobre el necesario viaje de los atletas cubanos a la XI Olimpiada y cada uno de los que voluntariamente nos prestamos a servirles de apoyo a los que por su legítimo derecho (capacidad atlética) merecen hacer el viaje, creemos haber encontrado la fórmula infalible para que Cuba pueda enviar una buena representación al máximo evento deportivo Internacional.

Respetando el criterio de todos los que anteriormente han laborado en esta noble gestión, quizás sea conveniente hacer una pequeña aclaración con respecto a la interpretación que se le ha dado a la actitud asumida por el señor Porfirio Franca, Delegado olímpico Internacional en Cuba.

Un grupo de entusiastas deportistas han creído conveniente pedir la destitución del señor Franca, con el propósito de acelerar sus gestiones ante el Gobierno, esperando que con el nombramiento de otro Delegado, puedan conseguir el crédito necesario para enviar una representación cubana a Berlín, cruzando cables con el Comité Olímpico Alemán, organizador de la XI Olimpiada.

Pasando por alto el hecho de que la exposición debió hacerse ante el Comité Olímpico Internacional, y no al Comité Olímpico Alemán, que en este caso sostiene una categoría inferior a la del señor Franca, debemos tener en cuenta que la selección o sustitución de un Delegado Olímpico no puede hacerse a la ligera, y para probar nuestro punto, haremos una sintética historia sobre como fué nombrado el actual Delegado Olímpico Internacional de Cuba.

LA VISITA DEL CONDE MAILLET-LATOUR

Recuerdo perfectamente cuando por el año de 1922 visitó la Habana M. Baillet-Latour, actual presidente del Comité Olímpico Internacional y propulsor de las olimpiadas modernas, la Unión Atlética de Amateurs de Cuba citó a todas las entidades deportivas para sostener una junta, donde se oirían los proyectos que el ilustre huésped presentaba a la afición cubana. A esa asamblea asistieron gran número de personalidades de nuestro mundo amateur y el señor José A. Sordo leyó el discurso del Conde Baillae-Latour.

Supimos que el Presidente del Comité Olímpico Internacional había efectuado un estudio detenido de las posibilidades deportivas de Cuba y México, y de acuerdo con ello ofrecía al señor Franca la representación del Comité Olímpico Internacional en Cuba, aceptando gustosamente el señor Franca tan alto honor, y comenzando su labor asesorado por nuestros más destacados deportistas amateurs.

Podemos apreciar que la designación del señor Franca no fué un acto festinado, sino que se debió a la exclusiva iniciativa del Conde Baillet-Latour, y si algunos representantes del Comité Gestor Pro-Envío de Atletas Cubanos a Berlín ha interpretado mal sus palabras, nunca se debió pedir su sustitución, ya que se ponía en tela de duda a la capacidad del Conde Baillet-Letour como organizador de estas competencias internacionales.

NUESTRO PROBLEMA

Si anteriormente no había hecho comentario alguno sobre el procedimiento del Comité Gestor Pro-Envío de Atletas Cubanos a Berlín, se debió a mi deseo de no entorpecer su voluntaria gestión, pero una vez pasado un tiempo prudencial, he deseado hacer justicia a una persona que ha laborado intensamente por los deportes amateurs en nuestra patria.

Todos sabemos que aquí existe un organismo dedicado a la supervisión de la educación física y los deportes, pero su reciente creación y proceso de organización le han impedido llevar a cabo la labor por ellos trazada Si estamos convencidos (como ya lo han exteriorizado varios miembros del Congreso) que no se puede gobernar por decretos, nada más cierto puede aplicarse al sector deportivo amateur.

De acuerdo con el inciso 8 (Organización) del Manual de los Reglamentos de los Deportes de la XI Olimpiada, el Comité Olímpico Nacional es el llamado EXCLUSIVAMENTE a tramitar todos los asuntos, y si en un país no existiera dicho Comité, deberá constituirse antes de que pueda ser admitido a tomar parte en los Juegos Olímpicos.

En Cuba se organiza temporalmente el Comité Nacional Olímpico cuando vamos asistir a competencias de carácter internacional, pero sus funciones cesan tan pronto terminan esas competencias. Nuestro problema no es destitución de personas honorables sino de visión hacia el futuro. Si aquí existiera un Comité Olímpico Nacional permanente se obviarían muchas de nuestras dificultades, y cuando llegara el momento de asistir a competencias de este carácter, nuestros atletas no tendrían que llevar a cabo gestión alguna, sino que con suficiente anterioridad, conocerían si asistían o no a dichas competencias.

RAFAEL DE J. IGLESIAS TRABAJA

He sido informado en fuente que merece toda autoridad, que el ingeniero Rafael de J. Iglesias, ex-delegado Universitario, está redactando un proyecto donde se establece en Cuba un Comité Olímpico Nacional PERMANENTE, y aunque para estas Olimpiadas no se puede hacer nada en concreto, yo espero que en el futuro nuestra Patria esté dignamente representada en muchas competencias Internacionales.

TOPICOS FUTBOLISTICOS

Por PETER

—Gallegos contra Asturianos.
—Ultimo match de Campeonato.
—Unos a ganar; otros a no perder.

Mañana domingo se verá muy concurrido el gran Stadium Cerveza Tropical, escenario de la primera jornada de la quinta y última vuelta del Campeonato Regional de Futbol del año de 1936.

Como plato fuerte, como starbout, pudiéramos decir, ya que estamos en vísperas de un programa boxístico de los grandes, de los que sólo se ven de tarde en tarde en el Madison Square Garden, figura el encuentro de Juventud Asturiana, Campeón de 1935 y el Deportivo Centro Gallego, aspirante al título de 1936.

Los «toros» de la Juventud tienen una ventaja de dos puntos sobre los «alacranes» del Deportivo Centro Gallego. Dos puntos, que es lo que se gana en un juego, lo cual quiere decir que si los galaicos derrotan en ese encuentro del domingo a sus adversarios, se produciría un empate con el cual íbamos a presenciar uno de los finales más interesantes en opción al pennant de este año. Pues una vez que quedaran empatados gallegos y asturianos, todos los encuentros restantes de estos dos conjuntos, que son tres «por cápita», tendrían una gran importancia, ya que entonces la championabilidad pudiera ganarla o perderla una de esas dos grandes organizaciones en sus choques contra el Iberia, el Olimpia o el Hispano.

Ahora que, para llegar allá, tienen los gallegos que ganar el domingo. Todo es a base de que los muchachos de Chorens se anoten la victoria, pues ni aun con el empate le auguramos éxito a los gallegos. Empatando con la Juventud este equipo seguiría con los dos puntos que tiene de ventaja, y es muy difícil esperar un patinazo, ya que en contra de lo que dice un compañero, «Chutazo», nosotros estimamos que hay más bondad en el conjunto de equipieres que entrena Fernando Rodríguez.

Por eso dijimos el otro día, y repetimos hoy, que el Deportivo Centro Gallego se juega mañana su última carta de la baraja balompédica. Es la única y mejor oportunidad que se le presenta para lograr un sensacional empate, venciendo a los asturianos. Si no lo logra, creemos que se tendrán que despedir de todas sus aspiraciones a la championabilidad.

Va a ser un match en extremo reñido. Los gallegos van a ganar, y los asturianos, a no perder.

Figúrense ustedes, ahora, cómo va a ser la cosa.

x x x

«ENSUEÑOS MUSICALES»

Es el título de una Verbena que organiza el Club Deportivo Luyanó en su local social el jueves 11 de Junio de 9 p. m. hasta las 3 a. m., con las afamadas Orquestas.

Belisario López, Cheo Bien Puig (con Quevedo) y la Sonora Nacional, solamente se cobrará una pequeña cuota por concepto de guardarropía; las damas oor invitación

x x x

Recibimos y copiamos la siguiente carta:

«Habana, 28 de mayo de 1936.
Señor Pedro Fernández Alonso,
DIARIO DE LA MARINA
Ciudad.

Distinguido amigo:

Te ruego hagas saber por tu leída Crónica, que he dejado de transmitir las Propagandas Radio Artísticas Deportivas, por esta Emisora y que desde el lunes próximo primero de Junio, estará nuevamente en el aire de diez a once de la noche, por la Emisora CMCF, de Prado número 9, altos, y con una frecuencia de 810 kilociclos.

Al darte las más expresivas gracias por tu atención quedo tuyo afectísimo amigo,

Ignacio Montalvo Casas»

ASOCIACION AMERICANA

				C.	H.	E.
Indianápolis	000	000	100—1	4	0	
Louisville	000	010	10x—2	7	1	

Baterías: Bolen y Riddle; Lamaster y Ringhofer.

				C.	H.	E.
St. Paul	010	000	100—2	6	1	
Minneapolis	160	000	01x—8	10	2	

Baterías: Fischer, Trow y Fenner; Tauscher y George.

LIGA INTERNACIONAL

				C.	H.	E.
Baltimore	010	000	041—6	10	0	
Newark	000	200	000—2	4	0	

Baterías: Pearce, Lohrman y Savino; Wicker y Baker, Florence.

EN LAS GRANDES LIGAS

RESULTADO DE LOS JUEGOS CELEBRADOS AYER

LIGA NACIONAL

San Luis, 9; Pittsburgh, 7.
New York, 15; Boston, 0.
Chicago, 8; Cincinnati, 1.
Filadelfia, 10; Brooklyn, 2.

LIGA AMERICANA

Detroit, 4; Chicago, 3.
(En diez innings).
No había más juegos señalados, ayer, en la Liga Americana.

ESTADO DE LOS CLUBS

LIGA NACIONAL

	G.	P.	Ave.
SAN LUIS	25	13	.658
New York	25	14	.641
Chicago	19	18	.514
Pittsburgh	19	19	.500
Boston	19	21	.475
Cincinnati	18	21	.462
Filadelfia	16	25	.390
Brooklyn	15	25	.373
Totales	156	156	

LIGA AMERICANA

	G.	P.	Ave.
NEW YORK	27	13	.675
Boston	25	16	.610
Detroit	23	18	.561
Cleveland	21	17	.553
Chicago	19	18	.514
Washington	21	20	.512
Filadelfia	12	25	.324
San Luis	9	30	.231
Totales	157	157	

JUEGOS SEÑALADOS PARA HOY

LIGA NACIONAL

Filadelfia en Boston.
Pittsburgh en Chicago.
New York en Brooklyn.
Cincinnati en San Luis.
(Todos son dobles juegos)

LIGA AMERICANA

San Luis en Detroit.
Boston en Filadelfia.
Chicago en Cleveland.
Washington en New York.
(Todos son dobles juegos.

M.E.C.D. 2016

SE CORRERA HOY LA SENSACIONAL CARRERA DE AUTOS DE INDIANAPOLIS

DE LA FE-GARCIA Y GORDON-CALLAVA JUGARAN EL LUNES LA FINAL DEL CAMPEONATO SQUASH

SportS DIARIO DE LA MARINA SportS

PAGINA DIECISEIS LA HABANA, SABADO, 30 DE MAYO DE 1936 AÑO CIV

Reina mucho interés entre los clubs que tomarán parte en la justa de las Fuerzas Armadas

El team del Quinto Regimiento está en gran forma, y tiene muchas aspiraciones. Don Julio Blanco Herrera bateará la primera pelota lanzada en el juego. Asistirá el Coronel Batista

LISTA DE LOS JUGADORES PRESENTADOS

La Liga de las Fuerzas Armadas, en su sesión del día 27, tomó los siguientes acuerdos, para la inauguración del próximo campeonato.

Los festejos de apertura, comenzarán a las doce y treinta, izará la bandera Nacional el Coronel Fulgencio Batista, la bandera de los campeones de 1935-36, Regimiento número 6 ,la izará el Coronel Ignacio Galíndez; lanzará la primera bola el Coronel José Pedraza; le recibirá de receptor el Coronel Francisco Tabernilla; bateará la primera bola lanzada el sportman señor don Julio Blanco Herrera.

El primer desafío será el club del Regimiento número 6, campeones vs. el Regimiento número 7 de La Cabaña, comenzando el juego a la una en punto, terminando a las tres en punto inning completo comenzando el segundo game a las tres y treinta, y terminando a la puesta del sol, este segundo encuentro está a cargo del Regimiento número 5, Martí, vs. la Marina de Guerra Constitucional.

Serán invitadas para el acto inaugural todas las autoridades civiles y militares de la República, todos los cronistas deportivos, y las siguientes entidades deportivas, la Liga Nacional de Amateurs de Cuba, Liga Social de Amateurs de Cuba, Liga Popular Deportiva. Para todo lo cual se les han reservado palcos con sus respectivos nombres, a los cuales serán llevados por los empleados del stadium que prestarán sus servicios ese día, gentilmente cedidos por don Julio Blanco Herrera.

Amenizarán los festejos la banda del Regimiento número 6, y la Banda Municipal de Marianao.

Se jugarán todos los miércoles y viernes en el gran stadium «Cerveza Tropical».

La entrada para los civiles, costarán 20 centavos glorieta y 10 el sol, los miembros de las fuerzas Armadas, que no vayan provistos de las tarjetas que se han puesto a la venta en todos los regimientos, pagarán media entrada.

El club de la Policía vaca en el primer desafío, no obstante se presentarán en el terreno debidamente uniformados, para darle mayor lucimiento a los festejos. Este potente conjunto, jugará en primer turno en los desafíos a celebrar el viernes día cinco.

Una obra altruista que se llevará a cabo en este campeonato, es el de ceder al Instituto Cívico Militar un 5 por ciento de la recaudación total que resultare al final del campeonato. Fué una proposición del Teniente Ledón de la Marina de Guerra Constitucional, apoyada por el Comandante Tandrón de la Policía Nacional, a la cual no vacilaron en dar su aprobación unánime todos los Delegados de clubs pertenecientes a las Fuerzas Armadas, allí reunidos.

La pelota oficial será Wilson 150-CC. de la casa Sánchez y Araoz.

Jugadores del Team de la Policía Nacional

Teniente Abelenda, V. Tesor.; Juan . Ledón, Manager; Julio Bardinas, trainer; infielders: Juan Garzón, Gerardo Ballesteros, Felipe Sierra, Bartolo Garribga; outfielders: Andrés Fiallo, Cristóbal Jorrín; infielders: Ramón Suárez, Ramón Hernández, José Otero; outfielders: Lázaro Amador; pitchers: Juan Eckelson, Carlos Eckelson, Ignacio Ruiz, Evelio Mata.

Team de la Marina de Guerra Const.

Capitán José F. Fernández, Director; Sargento Manuel Dávila, manager; infielders: Jorge Estrada, Mariano Abreu, Félix Méndez, Ernesto Vélez, Manuel Docal, Remigio Vega, Reinaldo Castillo Santiago O-Hallerans; outfielders: Luciano Martín, Julio García, Gregorio CDávila, Lorenzo ordero; pitchers: Mario Lecubet, Julián García, Octavio Cabrera, José M. Valdés.

Team del Regimiento número 7, La Cabaña

Teniente Amores, Delegado manager; outfielders: Cristóbal Cabrera, José Sánchez León, Ramón B. Linares, Benigno Fuentes, Roberto Ubiñe; infielders: Guillermo Morales, Gonzalo Hernández, Alberto González, Juan H. Menocal, Encarnación Pérez, Andrés Rufo Valdés; outfielders: Lázaro González; pitchers: Evaristo Fawler, Raúl Valdés, Ceferino Valiente, Rogelio Linares, Eladio Martínez, Robustiano Carrasco.

Team del Regimiento número 6, 4 de Septiembre

Capitán Quirino Uria, Delegado managerá infielders: Juan Jiménez, Pedro Gutiérrez, Rubén García, Ramón Fraga, Pablo A. López, Luis López, Brígido Ferrer; outfielders: Sigilfredo Jiménez, Raimundo Veitia, Roberto Puig, Ramiro Herrera, Angel Calderón, Julián Acosta, Pastor Hernández; pitchers: Mario García, Oscar Campos, Antonio Fraga, Oscar Ruiz, Pedro Cruz.

Fueron comisionados para organizar los festejos el comandante Tandrén, el Teniente Abelenda y el Teniente Fajardo.

Un novato puso a los Tigres en el tercer lugar

Sostuvo un gran duelo con los Medias Blancas de Chicago y se llevó el game: 4 por 3

DETROIT, mayo 29. (AP).—Clarence Red Phillips, joven lanzador novato de Oklahoma hizo hoy su primera aparición de la temporada por los Tigres y colocó nuevamente a la novena en el tercer lugar de la Liga, al derrotar a los Medias Blancas de Chicago con score de 4 por 3 en 10 innnings.

Martin Owen empujó nuevamente la carrera de la victoria, con las bases llenas y dos outs en el décimo, al disparar un terrible lineazo por el box que le dió a Babe Phelps en el estómago y fué hasta el outfield por un single.

Phillips es un producto del club Beaumont, de la Liga de Texas, y limitó hoy el ataque de los Chisox a ocho hits.

Goslin, disparó su segundo hame run en dos días y el séptimo del año.

El score:

CHICAGO

	V.	C.	H.	O.	A.	E.
Radcliff, lf	5	0	0	4	0	0
Kreevich, f	5	0	1	0	0	0
Hass, rf	3	0	0	2	0	0
Bonura, 1b	4	1	2	8	2	0
Hayes, 3b	4	1	2	2	1	0
Piet, 3b	3	1	2	2	8	0
Sewell, c.	4	0	0	2	1	0
Morrissey, ss	4	0	1	7	3	0
Phelps, p	4	0	0	2	0	0
Totales	36	3	8	29	15	0

DETROIT

	V.	C.	H.	O.	A.	E.
Rogell, ss	4	0	1	1	6	0
Cochrane, c	3	0	1	1	1	0
Gehringer, 2b	5	1	1	2	1	0
Goslin, lf	4	1	1	4	0	0
Simmons, cf	4	1	1	4	0	0
Simmons, cf	4	1	1	4	0	0
Walker, rf	3	0	2	2	0	0
Burns, 1b	5	0	1	13	0	0
Owen, 3b	5	0	1	1	2	0
Phillips, p	4	1	2	0	2	1
Totales	37	4	11	30	12	1

Anotación por entradas:

CHICAGO . . . .030 000 000 0—3
DETROIT . . . .000 030 000 1—4

Empujadores: Goslin 3, Piet, 2, Hayes 1, Owen 1. Dobles: Hayes, Simmons,, Gehringer. Home runs: Goslin, Bases robadas: Piet. Sacrifice: Piet. Double plays: Rogell a Gehringer, Burns, Piet a Bonura; Piet a Morrissey a Bonura, Quedados en bases: Chicago 5, Dereit 11. Bases por bolas: Phillips 1, Phelps 7. Strike outs: Phelps 1. Wild: Phelps. Umpires: Quinn, Ormsby y McGowan. Tiempo: 1:52.

Recupera Klein la vista en el team de Phillies

Ayer encabezó el ataque y le dió la victoria a los Phillies frente al Brooklyn: 10 x 2

FILADELFIA, mayo 29. (AP) — Chuck Klein, de vuelta en el terreno de los Phillies después de tres años de ausencia en Chicago, encabezó hoy el ataque de los Phils sobre el equipo de Brooklyn para producir una victoria de 10x2.

Klein disparó un home run en el primer inning, y conectó más tarde un tubey y un single.

El score:

BROOKLYN

	V.	C.	H.	O.	A.	E.
Bordagaray, cf	4	1	1	4	0	0
Stripp, 3b	4	1	1	2	0	0
Geraghty, 3b	0	0	0	0	0	0
Watkins rf	4	0	2	0	0	0
Hassett, 1b	4	0	0	11	1	[illegible]
Taylor, lf	4	0	1	3	0	0
Mucher, 2b	3	0	1	2	4	2
Jordan, ss	4	0	0	0	6	0
Phelps, c.	4	0	0	1	0	0
Frankhouse, p	2	0	0	0	2	0
Jeffcoat, p	0	0	0	0	0	0
Leonard, p	1	0	0	1	0	0
Frey, x	1	0	0	0	0	0
Totales	35	2	6	24	13	3

x bateó por Leonard en el 9o.

FILADELFIA

	V.	C.	H.	O.	A.	E.
Chiozza, cf	4	2	1	4	0	0
J. Moore, lf	5	3	4	0	0	0
Klein, rf	5	2	3	1	0	2
Camilli, 1b	4	0	2	13	0	0
Whitney, 3b	5	0	0	0	1	0
Grace, c	3	0	0	3	0	0
Norris, ss	4	0	0	5	6	1
Gomez, 2b	3	1	0	1	5	1
E Moore, p	3	2	0	0	1	1
Totales	36	10	11	27	13	5

Anotación por entradas:

Brooklyn . . . . .200 000 000— 2
FILADELFIA . . .200 043 01x—10

Empujadores: Watkins, Hassett, Klein 5, Camilli 4, J. Moore. Dobles: Camillio, Chiozza, Klein, Watkins. Home runs: Klein, Quedados en bases Brooklyn 7, Filadelfia 7. Bases por bolas: por Frankhouse 2, Jeffcoat 2, E. Moore 1. Strike outs: E. Moore 2, Leonard -. Hits por Frankhouse 7 en 4 ing, Jeffcoat 1 en 1, Leonard 3 en 3. Dead ball: Jeffcoat a Frankhouse. Umpires: Sears, Ballanfant y Klem, Tiempo: 2:06.

MULTADOS EL PITCHER STINE Y EL INFIELDER ENGLISH POR SU PELEA

NUEVA YORK, mayo 29. (AP)— El pitcher Lee Stine, de los Reds de Cincinnati, el capitán Woody English, delos Cubs y los coaches George Kelly y Roy Johnson, de los Reds y Cubs, respectivamente, fueron multados hoy por el presidente Ford Frick, de la Liga Nacional, por 25 y 50 pesos, por haber tomado parte en una pelea en el terreno en el tercer inning del juego de ayer.

EL POLLERO HERRERA HA DE PITCHEAR MAÑANA POR EL TEAM DEL TELEFONOS

Un gran duelo se espera mañana domingo, en horas de la tarde, en los terrenos del Cubaneleco Park, al celebrarse el primer choque de la temporada entre los Rajos del club Regla y el equipo del club Teléfonos.

Narciso Picazo, manager telefonista queestá interesado en el campeonato, asegurando que nada podrá alejarle dela serie co-criolla que ha de darse al final con el ganador de la Liga Social, enviará a la lomita al pitcher «Pollero» Herrera, que debutará de este modo en los grounds ultramarinos

Herrera se encuentra en gran forma, y si recibe buen support de sus compañeros podrá anexarse el game, que representará mucho para el Teléfonos dentro de sus aspiraciones championables.

Se cree que Ferrer abrirá por el Regla, aún cuando el doctor Candela habla de dar una sorpresa interesante.

Antes de celebrarse este match se registrará el gran duelo de bateadores de otros tiempos contra los pitchers de 1936, siendo éste un espectáculo adicional, de interés, que ofrece la Liga Nacional a sus numerosos parciales.

Los mejores hitters de otros tiempos aparecerán en el campo del Cubaneleco y tratarán de anotarle carreras, durante cuatro innings seguidos a los mejores pitchers del Teléfonos y y el Regla.

DE LA FE-GARCIA Y GORDON-CALLAVA JUGARAN LA FINAL

Estos tres drivers han de figurar en la gran carrera de autos que se dará en la pista de Indianapolis hoy, en celebrarán del Decoration Day. Y los tres son aspirantes al triunfo.

Estas dos parejas fueron las que vencieron en los juegos de anoche en el Cubaneleco

González-Muñoz, la pareja que estuvo invicta en el campeonato de squash Tennis de la Liga Social, que estuvo invicta hasta el miércoles, ha quedado eliminada. Y le siguieron la combinación de Martín-Piloto, del Miramar Yacht Club, Es decir, que el próximo lunes, jugarán la final del Campeonato Callava-Gordón, del Miramar Yacht Club contra Dela Fe-García, del Club Ferroviario. Este match se jugará a segunda hora. Alrededor de las diez de la noche, pues como match de exhibición se jugará el match entre La Roza-Salón y M. Blanco-R. Candela.

El primer partido de la noche lo ganaron Callava-Gordón con score de 30x23. Fué un match de calle derecha «Fico» González estaba muy nervioso, no es jugador para jugar con mucho público, anoche el espacioso lugar que tiene el Club Cubaneleco estaba invadido por una numerosa y distinguida concurrencia.

Callava estuvo bien de saque. Pero lo extraordinario del partido fué la actuación de Gordón, que estuvo sencillamente colosal. Se cansó de devolver, y siempre con agresividad, ora tirando remates, ora dos paredes ora bombeando para los cuadros graves.

La sensación que dió era que tenía un metro en el racquet. Si juega así el próximo lunes, nos parece que vamos a presenciar el mejor encuentro de la jornada.

El otro partido fué también de calle. Piloto, que jugó tan estupendamente bien contra González-Muñoz, se presentó muy errático, y en sus pifias el partido cogió color desde los primeros tantos. Hay que agregar a esa performance de Piloto, que De la Fe jugó con una seguridad pasmosa, siempre colocando la pelota al rincón que forman el rebote con la pared del «ble», y había que ver los apuros que pasaba Piloto para sacarla de allí. Y García, el compañero de De la Fe, como siempre, hecho una muralla china, En todo el transcurso del match perdió solamente dos tantos Ha sido la sensación del Campeonato por su juego regular.

Martín, no sacó ventaja en el saque.

EL INSTITUTO EDISON CLASIFICO EL MAYOR NUMERO DE ATLETAS, AYER

El equipo entrenado por Ramón Azcárate tiene un chance magnífico de llevarse los honores del field day intercolegial femenino. Los finales se darán mañana por la mañana

REINO EL ORDEN Y EL ENTUSIASMO

Ante una gran concurrencia se celebraron en la tarde de ayer, en el Stadium de la Beneficencia, las eliminaciones Inter-Colegiales de Track de la Asociación Atlética Femenina.

El Instituto Edison, que está entrenado por Ramón Azcárate, fué el Colegio que más muchachas clasificó para los finales, habiendo logrado en total, 19. En segundo lugar, el Colegio Estrella, que está dirigido por Cuca Gómez Roca, siendo 15 las chicas que clasificaron. La Beneficencia, que por primera vez ha salido a competir, clasificó 6.

Con la demostración que ofrecieron ayer las chicas, se ha visto que, cultivando el track en los colegios, cuando lleguen las Olimpíadas de Panamá, Cuba contará con un buen equipo femenino que la representará Ayer las chicas igualaron el record de los 50 metros, pero que no se pudo reconocer por haberse hecho la salida con un silbato en lugar de salvas, como tiene que hacerse para que sea reconocido.

Una de las cosas que más sobresalieron en las eliminaciones fué cuando la niña M. Velasco, del Instituto Edison, rompió el record de los 100 metros, con un tiempo de 13.2/10; pero que tampoco pudo ser reconocido como dijimos anteriormente, por haberse dado la salida con un silbato.

Esta niña que corrió la carrera sin apurarse, puede ser que mañana domingo logre mejorar el tiempo que cronometró ayer, pues no es lo mismo unas eliminaciones que los finales, cuando se sabe que un punto puede ser la decisión para que su colegio gane el Field Day.

25 metros, menores de 12 años.
1er. Heat: M. Foyo. C. E. Tiempo: 4 segundos.
2do. Heat: Gloria Alvarez, I. E. 4.2/10.
3er. Heat: H. Delgado. C. B.: 5 segundos.
4to. Heat: O. Fernández. C. E. 4.2/10.
50 metros, menores de 15 años.
1er. Heat: O. Agüero. C.E. 7.1/10.
2do. Heat: M. Velasco. I. E. 7.1/10.
3er. Heat: M. Carballeira. C. B. 7.8/10.
4to. Heat: J. Valdés. C. B. 7.4/10.
150 metros, menores de 15 años.
1er. Heat: M. Hernández. C. E. Tiempo: 21.4/10. C. Ortega. I. E.
2do. Heat: M. Velasco. I. E. Tiempo: 20.3/5. A. Vidal. I. E.
100 metros, menores de 15 años.
1er. Heat: M. Hernández. C. E. Tiempo: 14 f. lat.
2do. Heat: M. Velasco. I.E. Tiempo: 13.2/10.
3er. Heat: A. Vidal. I.E. Tiempo: 14.4/5.
4to. Heat: C. Agüero. C. E. Tiempo: 14 flat.
75 metros, menores de 12 años.
1er. Heat: E. de Céspedes. I. E. 10.4/5.
2do. Heat: P. Lanz. C. E. Tiempo: 11.3/5.
3er. Heat: C. González. C. B. Tiempo: 12 flat.
4to. Heat: Daisy Dumois. C. E. Tiempo: 11.9/10.
Shot Put.

Georgina Rodríguez, I. E.	23.9½
Elena Valdés, C. B	22.8¼
Marta Hernández, C. E.	21.9⅛
Hilda Ramos, I. E.	21.1½
Adela Inglada, I. E.	26.6

Salto alto, menores de 15 años.
Bertha Giraud, C. E.
Adela Inglada, I. E.
Georgina Rodríguez, I. E.
Hilda Ramos, I. E.
Elena Valdés, I. E.
Salto alto, menores de 12 años.
Margot Foyo, C. E.
Silvia Mazorra, C. E.
Daisy Dumois, C. E.
Emma Céspedes, I. E.
Gloria Alvarez, I. E.
Salto largo, menores de 15 años.

Olga Agüero, C. E.	13.9¾
Hortensia Varona, C. E.	13.9½
Carmen Ortega, I. E.	13.5¾
Josefina Milián, I. E.	13.3
Elena Valdés, C. B.	31.1

SIGUE DE LIDER EL CUBANO CAPABLANCA

MOSCOU, mayo 29. (AP) — José Raúl Capablanca, de Cuba, retuvo hoy la delantera en el torneo internacional de maestros de Ajedrez al derrotar a Raimuin de Rusia, en el único match celebrado.

LOS ACUERDOS TOMADOS POR LA UNION ATLETICA

—Empezar a contar los treinta días reglamentarios a la solicitud de inscripción del atleta señor Antonio Méndez Hernández, por el Club Yara.

—Aceptar, después de haber transcurrido los treinta días reglamentarios, las solicitudes de inscripción: Felipe Viñas Suárez y Ricardo Alfonso Blanco, por el Fortuna Sport Club; Enrique Lalari Martínez y José Antonio Rodríguez Abella, por el Club Cubaneleco; y Luis Bejar García, por el Club Atlético de Cuba.

—Aceptar el alta del atleta señor Esteban Maciques por el Club Atlético de Cuba.

—Denegar la solicitud de inscripción de Miguel Angel del Sol, por el Hershey Sport Club, por haberse comprobado que participó con y contra profesionales en el año 1923, en la ciudad de Matanzas.

—Autorizar la convocatoria libre para las competencias Juveniles de Natación y Diving, hecha por la Federación Nacional Amateurs de Natación y Diving.

Datos Estadísticos de la Renta de Lotería Desde su Fundación

Hasta Abril 22 de 1936

VENTA DE BILLETES	$ 498.718.775.00
Desde Septbre., 10/1909 hasta abril 22/936.	
MULTAS	„ 643.977.33
Desde hasta igual fecha.	
BILLETES CADUCADOS	„ 4.288.530.10
CONTRIBUCION A COLECTORES	„ 2.623.854.69
OTROS IMPUESTOS	„ 15.875.40
TESORO NACIONAL	„ 85.299.019.51
Por el Tanto por Ciento.	
UTILIDAD LIQUIDA DE LA RENTA DE LOTERIA	„ 93 958 724 72
(Para el Tesoro Nacional, fines Benéficos y Obras Públicas)	
PREMIOS QUE CORRESPONDIERON AL ESTADO	„ 3.771.825.00
CANTIDAD ENTREGADA PARA BENEFICENCIA	„ 659.590.21
CANTIDAD ENTREGADA PARA OBRAS PUBLICAS	„ 561.200.00
CANTIDAD ENTREGADA PARA OTROS FINES	„ 418.573.17
BILLETES DEVUELTOS	„ 6.426.085.00

El team de bachillerato ganó el campeonato de basket-ball efectuado en Instituto Edison

Resultó interesante la labor realizada por los atletas de los diferentes equipos. La actuación de Blanco fué muy celebrada. A. Xiques fué el champion anotador de la justa

RAMON AZCARATE TRIUNFA COMO ORGANIZADOR

El jueves se jugó el último juego del Campeonato Inter-Años del Instituto «Edison», (varones); resultando ganador el team de Bachillerato, con 6 juegos ganados y 1 perdido.

El trabajo desarrollado por los novatos, Alonso, H. Martínez, Travieso y Corredera fué muy bueno y de continuar jugando de esa manera prometen resultar muy buenos jugadores, Carballeira y Martínez Ulloa, ya conocidos por haber tomado parte en el pasado Campeonato Inter-Colegial de menores de 15 años, jugaron bastante bien, pero a ratos.

Al inicio del Campeonato se instituyó que al que resultara el mejor jugador de toda la serie, se le regalaría una artística faja con el monograma del Colegio, resultando ganador el pequeño E. Blanco (en cuerpo), pues en el juego resulta algo muy grande, futura estrella del Colegio, del quinto grado.

El champion anotador le correspondió a A. Xiques, con un promedio de 85 puntos; otro futuro buen jugador

Tuvimos el gusto de anotar entre los concurrentes al juego, al igual que en noches anteriores, a varias de las atletas del Colegio «Estrella».

El team del escándalo (cheers) de Bachillerato, con Monona Pérez, como «cheer-leader», ha sido una de las notas más salientes de este campeonato, sobre todo si recuerdan lo ocurrido el día que el team de Bachillerato perdió su invicto frente a Preparatoria.

La actuación de Lara, como anotador y la de Armando Palacios, como referee, han sido muy buenas y el Instituto «Edison» agradece mucho su desinterés por su cooperación.

TEAM BACHILLERATO

	Fig.	Fog.	Fc.
Corredera, F.	1	0	1
H. Martínez, F.	0	1	2
Alonso, C.	4	0	2
Carballeira, G.	2	1	1
O. Ruiz, G.	0	0	2
Amador, F.	0	0	0
Castro, G.	0	0	1
Totales	7	2	9

TEAM SEXTO GRADO

	Fig.	Fog.	Fc.
Freijo, F.	0	0	1
Travieso, F.	1	0	0
Texidor, C.	2	1	2
Martínez Ulloa, G	1	3	0
Alonso, G.	0	0	0
Menéndez, G.	0	0	0
E. Alonso, G.	0	0	0
Totales	4	4	3

LOS SEIS DE LA FAMA

Player	J.	V.	C.	H.	Ave.
Terry, Gigantes	22	57	10	25	.439
Sullivan, Indians	25	63	11	35	.422
Lewis, Senadores	36	159	25	61	.384
Radcliff, W. Sox	23	84	12	32	.381
Medwick, Cards	38	159	22	59	.371
J. Moore, Phillies	40	163	36	60	.386

Vencieron los Cardenales a los Piratas, 9x3

Rip Collins reapareció y le conectó un home run a los pitchers del Pittsburgh

SAN LUIS, mayo 29. (AP.)— Los Cardenales de San Luis, víctimas de una mala arrancada, vinieron hoy de atrás para derrotar a los Piratas de Pittsburgh con un score de 9x7.

En el quinto inning, Jimmy Collins, que ha sido sustituido en la inicial por Johnny Mize, disparó un home run y esto dió vida a un rally que niveló al San Luis, colocándole en posición de triunfar.

Leroy Parmelee comenzó, pero, fué castigado y Walker y el Dizzy Dean tuvieron que darle apoyo antes de que cayese el desafío, Johny Verger jugó hoy por primera vez por los Cardenales y ayuyó al éxito de la novena con sus batazos.

Como resultado a la victoria, el San Luis mantiene su ventaja sobre el New York.

El score:

PITTSBURGH

	V.	C.	H.	O.	A.	E.
Jensen, lf	6	1	1	2	0	0
L. Waner, cf	5	2	2	1	0	0
P. Waner, rf	1	0	0	0	0	0
Hafel, rf	3	0	1	1	0	0
Vaughan, ss	4	2	2	3	10	0
Suhr, 1b	3	2	2	10	0	0
Lavageto, 2b	5	0	4	5	1	0
Padden, c	5	0	1	2	1	0
Brown, p	1	0	0	0	0	0
Blanton, p	0	0	0	0	0	0
Bush, p	2	0	1	0	1	0
Lucas, x	1	0	1	0	0	0
Totales	41	7	15	24	14	0

x bateó por Bush en el 9o.

SAN LUIS

	V.	C.	H.	O.	A.	E.
Moore, cf	4	1	0	2	0	0
S. Martin, 2b	3	1	1	2	3	1
J. Martin, rf	4	0	1	2	1	1
Medwick, lf	4	0	0	2	0	0
Collins, 1b	3	2	2	6	1	0
Vergez, 3b	3	1	0	1	1	0
Gelbert, ss	4	0	1	4	3	0
Durocher, ss	0	0	0	1	0	0
Ogrodowski, c	2	2	1	7	1	0
Parmelee, p	1	0	0	0	2	0
Walker, p	1	0	0	0	0	1
J. Dean, p	1	0	1	0	0	0
Mize, z	1	1	1	0	0	0
King, zz	0	1	0	0	0	0
Totales	31	9	8	27	12	0

z bateó por Parmelee en el 5o.
zz corrió por Gelbert en el 5o.

Anotación por entradas:

PITTSBURGH . . .400 010 110—7
SAN LUIS . . . .000 060 03x—9

Empujadores: Suhr 3, Lavagetto 4, Collins, Mize 3, J. Martin 2, Vergez, J. Dean 2. Dobles: Jensen, Lavagetto 2, S. Martin, Gelbert, J. Dean. Triples: Collins. Home runs: Collins, Mize, Sacrifice: Suhr. Double plays: S. Martin a Gelber a Colins; Bush a Vaughan a Suhr; Vergez a Gelbert a S. Martin; Ogradowski a S. Martin. Quedados en bases: Pittsburgh 12; San Luis 4. Bases por bolas: Brown 3, Bush 2, Blanton 1, Parmelee 3, Strike outs: Brown 2, Parmelee 4, J. Dean 1, Hits por Parmelee 8 en 5 ing. Brown 2 en 4.1/3, Blanton 2 en 0 Bush 4 en 3.2/3, J. Dean 2 en 1.1/3, Dead ball: Parmelee a P. Waner. Gana: J. Dean. Pierde: Bush. Umpires: Reardon, Barr y Goetz, Tiempo: 2:31.

Aprovechando los pases, los "Cubs" vencen al Cinci

Curt Davis pudo ganar su primer juego para los Cubs de Chicago después del cambio

CHICAGO, mayo 29. (AP) — Los Cubs de Chicago combinaron hoy hábilmente ocho pases con siete hits sobre Gene Schott, y esto ayudó a Curt Davis a ganar el primer juego de la temporada como player del Chicago. El score final fué de 8 por 1.

Davis permitió sólo siete hits y se mostró invencible con hombres en las bases.

CINCINNATI

	V.	C.	H.	O.	A.	E.
Cuyler, lf	4	0	3	2	0	0
Goodman, rf	4	0	1	0	0	0
Scarsella, 1b	4	0	0	5	0	0
Riggs, 3b	4	0	0	1	0	0
Campbell, c	4	0	0	5	1	0
Byrd, cf	3	0	1	4	0	0
Myers, ss	3	1	2	3	4	0
Chapman, x	1	0	0	0	0	0
Kampouris, 2b	2	0	0	4	4	3
Schott, p	1	0	0	0	1	0
Hilcher, p	2	0	0	0	0	0
Totales	32	1	7	24	10	3

x bateó por Myers en el 9o.

CHICAGO

	V.	C.	H.	O.	A.	E.
Hack, 3b	4	0	0	3	1	0
W. Herman, 2b	4	0	0	3	2	1
Giana, cf	3	2	1	3	0	0
O-Dea, c	3	2	0	3	2	0
Demaree, rf	4	2	2	2	0	0
Allen, lf	4	0	1	2	0	0
Grimm, 1b	4	2	2	8	2	0
Lillard, ss	4	0	1	1	2	0
Davis, p	2	0	0	2	1	0
Totaltes	32	8	7	27	10	1

CINCINNATI . . . .001 000 000—1
CHICAGO . . . . .013 400 00x—8

Empujadores: Cuyler, Hack, Grimm 2, Demaree, Allen 2, Lillard. Dobles: Byrd, Bases robadas, Myers. Sacrifices: Kampouris, Demaree, Allen. Double play: W. Herman a Grimm. Quedados en bases: Cincinatti 6, Chicago 10, Bases por bolas: Schott 8, Davis 1. Strike outs: Schott 2, Hilcher 3. Davis 3. Hits por Schott 6 en 3 y un tercio, ing, Hilcher, 1 en 4 y dos tercios: Wild: Schott.Perdió: Schott.

JOHN HENRY LEWIS VENCIO FACILMENTE A GODWIN EN LA PELEA QUE AMBOS DIERON

NUEVA YORK, mayo 29. (AP) — John Henry Lewis, campeón mundial de los light heavy weights, logró esta noche una facilísima victoria sobre Bob Godwin, de Daytona Beach, noqueándolo en el primer round de la pelea a diez rounds que ambos tenían anunciada en el Madison Square Garden. Como los dos pugilistas se presentaron por encima del peso, el título de Lewis no entró en discusión.

Unos tres mil fanáticos vieron el match, que fué de Lewis desde que comenzó al final.

En el semi final del programa, el campeón español, Baltasar Sanchili, derrotó a Lew Faber por decisión después de diez rounds de lucha. Un buen ataque finalista de Sanchili le dió la pelea.

SE EFECTUARA HOY LA GRAN CARRERA DE INDIANAPOLIS

INDIANAPOLIS, mayo 29. (AP)— Con enorme entusiasmo, grandes preparativos y la posibilidad de una lucha espectacular en toda su trayectoria, mañana sábado, día de Decoration, se ofrecerá la gran carrera de autos de Indianapolis, en la cual toman anualmente parte un grupo de los mejores drivers del mundo.

A las diez de la mañana se pondrán en marcha más de 33 carros, cada uno con su mecánico correspondiente,en busca del triunfo.

Se reanudará la justa de pelota de Clubs, mañana

Interesantes encuentros han de ofrecer a los aficionados en el Stadium de La Tropical

Con la exhortación de la Comisión de Base-Ball y del Comité Ejecutivo de la Organización Deportiva Amateurs de Cuba, para que se juegue con decidido entusiasmo, sin atender a cualquier otro interés que no sea el mejorar el deporte amateurs, vuelven a la lucha el domingo 31 por la mañana los clubs: Artístico Cultural vs. Deportivo La Fe, Bella Unión de Güines vs. Unión Fraternal.

Es necesario llamar la atención de que este organismo está empeñado por todos los medios en contribuir al progreso y desarrollo de los deportes en Cuba, sin propósito de exclusivismos ni aislamiento, pues la estructura del mismo está basada en que dentro del campo de los deportes no se produzcan divisiones por ningún concepto, así como también hacer comprender a todos los atletas desviados, que procuren mantenerse dentro de la clasificación de amateur. Es por ello que se mantienen cordiales relaciones con todos los organismos de la República y en particular con todas las personas que realizan sacrificios por estos fines.

El estado del Campeonato, es el siguiente:

	J.	G.	P.
Unión Fraternal	6	4	2
Bella Unión Güines	5	3	2
Deport. La Fe	6	3	3
A. Cultural	5	1	4

La entrada de caballeros: 10 centavos. Damas y niños, gratis.

Los que adquieran billetes para el festival del día 14 de Junio en los Jardines de La Tropical, tendrán derecho a presenciar los juegos del propio día por la mañana, sin cuota extra.

M.E.C.D. 2016

LOS DETALLISTAS APOYAN A LOS PROPIETARIOS EN SUS ALEGATOS CONTRA LOS DECRETOS LEYES 750 Y 773

COTIZACIONES

NUEVA YORK, mayo 29. (AP.) Cotizaciones al cierre de la Bolsa de Nueva York:

Acciones: 740,410.
Bonos: $9,766.000.

COTIZACION DE LA PESETA

La peset aespañola se cotizó al cierre del mercado ayer, a razón de 7.32.06 por dólar.

COTIZACION DEL FRANCO

El franco francés se cotizó ayer, al cierre del mercado, a razón de 15.17 por dólar.

COTIZACION DE LA LIBRA

La libra esterlina se cotizó ayer en el mercado local, a $5.00¼.

PLANCHAS DE CORCHO

Para neveras de 1", 2" y 3".
A los mejores precios del mercado. Entrega inmedita.
SOCIEDAD COMERCIAL LUZO CUBANA
S. Ignacio 28. Telf. M-3705

LONJA DEL COMERCIO

Cotización oficial para ventas al por mayor y de contado, de articulos de primera necesidad del día 28 de mayo de 1936.

—Aceites:	
De Oliva, lata de 23 lbs.	15.25
Vegetal, lata de 90 lbs.	12.25
Americano, en barriles, qq.	12.25
Girasol, qq	13.00
Chilenos, de 40 mancuernas	0.35
Id., de 30 mancuernas	0.45
Id., de 20 mancuernas	0.65
Chino, qq	—
—Avellanas:	
Avellanas, qq	—
—Arroz:	
Canilla viejo	5.75
Saigón largo núm. 1	3.85
Semilla, SQ., qq.	3.60
Siam Garden, extra 5 por ciento, qq. 4.10 a	4.20
Siam, 7 Estrellas, qq.	4.40
Tipo Valencia, qq.	4.60
Americano, tipo Siam 3.70 a	3.80
Id., id., SQ. 3.40 a	3.50
Blanca, chilena, qq.	2.75
—Azúcar:	
Refino, primera, qq. 2.90 a	3.10
Turbinado, extra qq	2.90
Turbinado corriente, qq.	—
Centrífuga, qq	1 10
—Bacalao:	
Noruega Superior, caja	10.00
Noruega, Regular	9.75
Langa, caja	—
Escocia, caja	8.00
—Café:	
Guantánamo	15.00
Id., corriente	11.50
Lomas, qq.	12.00
—Cebollas:	
País, qq	—
Americanas AB. qq	2.25
—Chícharos:	
Quintal	4.50
—Fideos:	
País, qq	6.00
—Frijoles:	
Negros, del país, qq	4.50
Colorados, largos, qq.	6.90
Colorados, medianos, qq.	5.50
Japoneses Othenasis, qq.	4.75
Europeos, qq. 4.50 a	5.00
Marrow, europeos, qq.	5.00
Chilenos, Cristal, qq.	5.00
Rosados, chilenos	—
—Garbanzos:	
Imperiales	7.50
—Harina:	
De Trigo, 2a. marca, saco 7.50 a	7.90
De maíz, país, qq	—
—Jamón:	
Paleta, qq	29.00
Pierna, qq	40 00
—Manteca:	
1a., rf., en terc., qq.	16.25
Id., ref., latones de 100 lbs.	16.25
Compuesta, qq.	14.25
Mezclada	15.25
—Maíz:	
Provincia Habana, qq.	1.40
Gibara, qq.	—
—Patatas:	
Del país, rosadas, qq.	2.50
Del País, blancas	2.10
Americanas, No. 1 sacos de 100 libras	—
—Pimientos:	
Españoles, cuartos, 1a., caja	6.00
—Quesos:	
Patagrás, crema entera, qq	31.00
Id. del País, qq	20.00
—Sal:	
País, molida, saco de 180 libras	2.90
Espuma, saco de 100 lbs.	2.00
Id., importada, 90 libras	—
Americana molida, 190 libras	3.75
—Tasajo:	
Pierna, qq.	13.00
Surtido, qq	16.50
—Tocino:	
Barriga, 16 x 18, qq.	21.00
Especiales, 20 x 30, qq.	19.00
—Tomates del País:	
Natural, de 1 kilo, caja	2.50
Id., caja de 100 cuartos 3.00 a	3.50
Puré, de ¼, caja 3.00 a	3.50
Id., de ⅛, caja	2.50
Id., de 1 kilo, caja	2.50
Gibara, qq	1.60

Cremería Americana de Ward

Convocatoria

Se cita por este medio a todos los accionistas de esta Compañía para la Junta General Extraordinaria de Accionistas que se celebrará el día 12 de Junio de 1936, a las tres de la tarde, en la oficina principal de esta Compañía, situada en la Calle K, s/n., entre 21 y 23, Vedado, siendo el objeto de la Junta el tratar y resolver sobre el cambio de nombre de esta Compañía.

Y para su publicación por tres días consecutivos en el periódico Diario de la Marina, expido la presente en la Habana, a 26 de Mayo de 1936.

Donna L. Ward, Secretaria.

El banquete de la Lonja al Sr. Bonet será algo notable

Han sido nombradas ya las comisiones que deben tomar parte en su organización

La Comisión Organizadora del Banquete Homenaje que la Lonja del Comercio de la Habana ofrece a señor Eudaldo Bonet, Secretario de Comercio y presidente titular, con licencia de dicha entidad, ha designado las subcomisiones que están actuando ya en la organización del acto.

La Comisión y Subcomisión están integradas en la siguiente forma:

Comité Ejecutivo: José Balcells y García, presidente de la Lonja; Facundo Graells y Abelardo Fernández.

Comisión de Adhesiones: Dr. Antonio Moreno de Ayala (Teléfono A-7772); Lorenzo García (Teléfono A-7772), y J. P. Hevia (Teléfono M-8690).

Comisión de Orden: Carlos Arnoldson, Marcelino Gutiérrez y Casimiro Tellaeche.

Comisión de Recibo: José Llamas, Narciso Maciá Barraqué y José Comellas.

Comisión de Propaganda: Enrique Martínez, Enrique Vilaseca y Miguel González Rodríguez.

Tan pronto quedó constituída la Comisión de Adhesiones, ha comenzado, la misma, a recibir inscripciones, siendo tantas ya que el Banquete, que fué propiciado para ser un acto privado de la Lonja a su presidente, ha tomado caracteres de homenaje general de las clases económicas, puesto que figuran en las listas banqueros, navieros, comerciantes, industriales, comisionistas, productores agrícolas etc.

La Comisión Ejecutiva ha acordado que no se soliciten adhesiones sino que se registren sólo las que acudan coluntariamente, bien en forma personal o bien por teléfono.

MERCADO DE PIELES

Cierre ayer en New York, recibido por el hilo directo de Luis Mendoza y Compañía:

Julio	11.42
Septiembre	11.75
Diciembre	12.05
Marzo	12.35

MERCADO DE GRANOS

El mercado de granos de Chicago cerró ayer a los siguientes tipos:

Avena:	
Julio	25⅝
Septiembre	26
Diciembre	27½
Centeno:	
Julio	53¾
Septiembre	54¾
Maíz:	
Julio	59⅝
Septiembre	57⅝
Diciembre	52¾
Trigo:	
Julio	84¼
Septiembre	84¾
Diciembre	86⅛
Trigo de Winnipeg:	
Mayo	75⅝
Julio	76⅛
Septiembre	77¼
Trigo de Mineapolis:	
Julio	93½
Septiembre	88¾

MERCADO DE MANTECA

Cierre ayer en Chicago, recibido por el hilo directo de Luis Mendoza y Compañía:

Julio	9.90
Septiembre	9.95
Granel	9.25

CAMBIOS EN NEW YORK

Cierre ayer en New York, recibido por el hilo directo de Luis Mendoza y Compañía:

Libras esterlinas	4.99¾
Francos	6.58
Pesetas	13.63

GANADO

LOS PRECIOS EN PIE

Precios que pagan compradores, entregado el ganado en esta capital:

	Ctvs. Libra
Vacuno, de 3½ a	3¾
Cerda, de 7 a	8
Lanar, de 3 a	3½

LOS PRECIOS DE LA CARNE

Los precios que rigen en los Mataderos de esta capital para las carnes, son los siguientes:

	Ctvs. Kilo
Vacuno, de 13 a	15
Cerda, de 15 a	30
Lanar, de 15 a	20

MATADERO DE LUYANO

Se sacrificaron ayer en el Matadero de Luyanó:

	Cabezas
Vacuno	143
Cerdos	33
Carneros	10

MATADERO INDUSTRIAL

Se sacrificaron ayer en el Matadero Industrial:

	Cabezas
Vacuno	148
Cerdos	37
Carneros	37

CARROS ENTRADOS

Ninguno.

El ORO y la PLATA

Cotizaciones efectuadas ayer al cierre de la Bolsa de la Habana:

Plata contra billete americano	98⅞	99⅛
Oro acuñado contra billete americano	159	170

GODOY-SAYÁN
SEGUROS Y FIANZAS
(INSURANCE AND BONDING)
SEGUROS GODOY — SEGURIDAD — ECONOMIA — SERVICIO
TELÉFONOS M-9866. M-9867
AGUIAR 77.
HABANA. CUBA

HOY ESTARAN CERRADOS LOS MERCADOS EN E. U.

Hoy se celebra en los Estados Unidos el «Memorial Day» y con ese motivo están cerrados todos los mercados de la gran República.

BOLSA DE NUEVA YORK

(Cierre de ayer por el hilo directo de Luis Mendoza y Compañía)

—A	
Am Radiator	20⅛
Adams Expr	11
Air Reducc	60
Alaska Jun	14¼
Alleghany	2⅞
Allied Chem	199
Allis Chal	45¼
Amer Can	128
Am Car Fou	35
Am F Pow	7¼
Amer Ice	3¼
Amer Inter	10
Amer Loco	28
Am P Light	11⅝
Amer Smel	78¼
Amer Sugar	56
AC Alconol	23
Amer T and T	165⅜
Am Tobac A	91½
Am Tobac B	93⅛
Am W Works	22¾
Am Woolen	9⅞
Anaconda C	33½
Atchison	71¼
Atlan Coast	25½
Atlan Ref	27⅛
Ass D Goods	17
Auburn Auto	30
Aviat Cor	5¾
Amer Bank	45
Amer Metal	29⅛
—B	
Baldwin Lo	3½
Balt and Ohio	18½
Bendix Avi	28
Best and Co	53⅜
Beth Steel	53½
Borden Co	28¼
Briggs	47
Brook Man	47
Byers A M	17⅞
—C	
Can Pacif	12⅜
Case T Mach	161½
C de Pasco	54½
Ches and Ohio	57¾
Chi R Islan	1⅞
Chrysler	95¾
Coca Cola	97½
Col Carbon	121
Comm and Sout	3⅛
Congoleum	34⅝
Cons Cigar	9
Cons Gas	32¾
Cons Oil	11⅞
Cont Can	77
Cont Oil	29⅛
Corn Prod	78
Coty Inc	4⅞
Cuba Co	1⅝
Cub Amer S	10⅞
C Am Sug, p	96⅞
Cmm-l Solv	16⅞
Chesapeake	65½
Col Fuel	5⅝
Cruc Steel	32¾
Cons R Cuba	8
—D	
Del Hudson	41
Del and Lack	16½
Drug Inc	13⅛
Dupont	143¾
—E	
East Kodak	161½
El Auto Lit	36⅝
El Pow Lig	15½
Elec Bond	20⅛
Erie (R R)	31
—F	
Fox Film C	23
Frep Texas	30
—G	
Gen A Tank	49¼
Gen Asphalt	25¼
Gen Elec	37½
Gen Foods	39
Gen Motors	62¼
Guantánamo S	2¼
Gillet Saf	15⅞
Gimbel Bros	11
Gold Dust	15⅞
Goodrich R	20
Goodyear	25
Gen Bronze	8
Great North	39⅞
—H	
Houston Oil	8¾
Hudson Mot	14⅝
—I	
Illi Cent	21½
Interb R T	13½
Int Cement	47¼
Int Nickel	47⅛
Inter Tel	13⅝
Illin Glas	148
—J	
Johns Mansv	98
—K	
Kroger Groc	22⅝
Kresge S S	21⅛
Kelvinator	20
Kennecot	38⅝
—L	
Lambert Co	20½
Loew Inc	46¼
Loose Wiles	41
Lorillard	22⅝
Louisv Nas	68
Ludlum Stl	25⅛
Lehman Cor	96⅞
Liquid Carb	35⅛
—M	
Macy (H R)	43¼
Montgomery	43½
Mis Pac, p	5¼
Min Honeyw	68⅛
Murray Corp	15⅜
—N	
Nash	16¾
Nat-l Dist	28½
Nat-l Bisc	35
Nat-l Cash	23¾
Nat-l Dairy	23⅜
Nat-l P Li	10⅝
North Amer	26⅞
N A Aviat-n	8⅛
Nort Pacif	30
—O	
Ohio Oil	12⅞
Otis Elev	26¾
Otis Steel	15⅜
—P	
Packard Mot	10⅝
Paramount	8
Pennsylvann	31
J C Penney	79½
Pullman Co	47¾
Proc Gamble	41
Pure Oil	17⅝
Puerto Rico	26½
—R	
Radio Corp	11¼
Rep I Steel	19⅝
Reynolds	53¼
—S	
Safeway Sts	31¾
Sears Roeb	72⅝
Simmons Co	28⅞
Soc Vacuun	13
St Paul, p	3⅝
So Pacific	33⅝
South Ry	16
Stan Brands	15½
Stand Gas	6¾
Stan N J	59½
Stan Oil C	36½
Stewart War	18½
Studebaker	11⅛
Sun Oil	79
—T	
Texas Co	32¾
Texas Gulf	35½
Timken Roll	62½
—U	
Union Carb	85
U Pacific	127½
Union Oil	21¾
United Cor	6⅜
Uni Cor, pfd	44
Unit Fruit	78¼
U S Rubber	29½
U S Steel	61⅛
U Aircraft	24½
U S Ind Alc	37¾
—V	
Vanadium	19⅛
—W	
Warner Bros	9⅝
West Union	80¼
West Elec	117
Woolworth	49⅞
W Wrigley	66¼

BONOS DE CUBA

Cierre ayer en New York, recibido por el hilo directo de Luis Mendoza y Compañía:

	Comp.	Vend.
Speyer, 5%	99¾	100½
Speyer, 4½%	96⅝	99¾
Morgan, 5%	99½	—
Morgan, 5½%	100⅛	101
Obras Públicas	51⅝	52½
Cuba Railroad, 7½%	63	65
Cuba Railroad, 5%	52⅜	53⅞
Cuba Northen, 5½%	56¾	57¾
Manatí Sugar, 7½%	43¼	44½
Eastern Sugar, 7½%	19½	20½

LA PLATA EN TORONTO

Cierre ayer en Toronto, recibido por Luis Mendoza y Compañía:

Diciembre	45.05	45.78
Julio	44.76	45.20
Septiembre	44.86	45.30

Los crudos libres de derechos se cotizaban ayer a 3.72 y 3.80; los de Cuba se ofrecían a 2.85 C & F

Los futuros estuvieron quietos durante la sesión de la Bolsa del Azúcar de Nueva York; pero su tono fundamental era sostenído. Sólo se vendieron ayer 2,600 toneladas

El mercado de crudos estuvo ayer quieto. Había pequeñas cantidades disponibles de los libres de derechos, en posiciones cercanas, a 3.772 centavos, con las entregas posteriores a 3.80 centavos. Los de Cuba estaban obtenibles a 2.87 costo y flete. Los refinadores no indicaron interés en las ofertas.

Los futuros estuvieron quietos y el tono fundamental sostenido al mediodía cuando los precios estuvieron a 1 punto neto más alto. Se continúa esperando la disposición de la legislación pendiente sobre el azúcar antes de adquirir nuevos compromisos en el mercado, y ésta es una actitud también evidente en los actuales y en el refinado. Se vendieron 2,600 toneladas.

El mercado de refinado estuvo quieto y sin variación. Las extracciones fueron bastante buenas.

MERCADO DE LONDRES.—El mercado de Londres cerró quieto. Los estimados sobre ventas de alrededor de 15,000 toneladas de crudos se hicieron al equivalente de 89½ centavos lab. Cuba, con más vendedores a ese precio. Las cotizaciones de la Terminal fueron las siguientes:

	Cierre del 28	Cierre del 29
Mayo	4/ 7½	4/ 7
Julio	4/ 7¾	4/ 7
Agosto	4/ 8	4/ 8
Octubre	4/ 8¼	4/ 7¾
Diciembre	4/ 8¼	4/ 8
Marzo	4/ 9½	4/ 9
Mayo	4/10½	4/10½

DERRETIDOS Y ENTREGAS.—Los azúcares derretidos y las entregas hechas por 14 refinadores de los Estados Unidos, fueron los siguientes:

Derretidos	Toneladas
Enero primero a mayo 23 de 1936	1.770,000
Igual período del año pasado	1.735,000
Entregas	**Toneladas**
Enero primero a mayo 23 de 1936	1.485.000
Igual período del año pasado	1.560,000

EN PUERTOS DE LOS ESTADOS UNIDOS.—El movimiento de azúcares en todos los puertos de los Estados Unidos según Willett & Gray fué como sigue:

Semana terminada en mayo 23	Toneladas
Arribos	129,985
Derretidos	87,280
Existencia en manos de Importadores	23.564
Existencia en manos de Refinadores	353,953
Igual semana año 1935	**Toneladas**
Arribos	60,000
Derretidos	93,000
Existencia en manos de Importadores	165.000
Existencia en manos de Refinadores	432,000

INFORME DE LAMBORN.—Los señores Lamborn Hutchings & Co., dieron ayer tarde el siguiente informe sobre el mercado de crudos:

«El mercado de crudos continuaba mostrando a la apertura de hoy un tono quieto. Una pequeña cantidad de azúcares de Puerto Rico, para llegadas temprano, obtenible a la base de 3.72. Los crudos de Cuba, para embarque en la segunda quincena de junio y despacho en julio, obtenibles al precio de 2.87 C&F, y solicitándose ofertas de compra en firme («bids») al precio de 2.85. Una moderada cantidad de crudos de derechos libres y Cuba, para embarques en junio-julio y de las Filipinas, para embarques en junio-julio, ofrecidos a la base de 3.80.

Hasta el cierre de la Bolsa de Futuros de Azúcar de Nueva York no se habían anunciado ventas.

Existencias de azúcares crudos en almacenes afianzados Nueva York: Ayer: 88 219 sacos. Hoy: 98.515 sacos. Cotización «spot» de Willett & Gray el día 28: 3.72.»

MERCADO DE METALES

Cobre	9.10
Plomo	4.60
Zinc	5.27½
Plata	44¾
Níckel	35
Estaño	45.25
Manganeso	40

MERCADO DE CAFE

Mayo	
Julio	4.67
Septiembre	4.80
Diciembre	4.92
Mayo	4.98

MERCADO DE ALGODON

Julio	11.57
Octubre	10.59
Diciembre	10.41
Enero	10.46
Marzo	10.50
Mayo	10.45

ACCIONES DE LOS BANCOS

Cierre de ayer en New York, recibido por el hilo directo de Lamborn, Hutching & Company:

Guaranty Trust	286
New York Trust	119
Chase National Bank	37⅞
National City Bank	33⅞
Public	39¾
Irving Trust	14⅞
Manufacturers Trust	45¼
Corn Exchange	59¾
Chemical	53⅝
Bankers Trust	55¾
First National of N. Y.	1.895
Manhattan	27½
Hanover	111¼
First Nat. of Boston	44½
First Bank Trust	48
Royal B. of Canada	170

VALORES

Permaneciendo dentro del tono que lo ha caracterizado los últimos días, el mercado local de valores mostró poca actividad en el día de ayer.

Mantuviéronse dentro de un tono firme las mejores emisiones de renta fija, como son los Bonos de Speyer, Morgan, Estabilización del Azúcar, Deuda Interior, Nueva Fábrica de Hielo, Havana Electric Railway, Papelera, Gas y Cuban Telephone, y las Obligaciones Hipotecarias del Ayuntamiento.

Las mejores acciones mostraron tono sostenido, como las Fundadoras y Beneficiarias de la Nueva Fábrica de Hielo, Cuban Telephone, Jarcia de Matanzas y Havana Electric Utilities. En las de los F. C. Unidos desde hace días se viene operando a la base de contado y plazos de distintos vencimientos.

Los valores de la Cotización Libre se mantuvieron en general sostenidos, pero faltos de toda actividad.

En la cotización a Término se operó en 20 acciones de los F. C. Unidos al precio de 3-3/8 y en otras 20 acciones a 3 y medio. Las otras operaciones fueron en bonos de Obras Públicas, Deuda Interior, Speyer del cuatro y medio, y en algunas clases de acciones.

CAMBIOS

Tipos de venta la cierre ayer en Bancos de esta capital:

New York, cable	1/10P.
New York, vista	1/10P.
Londres, cable	5.00¼
Londres, vista	5.00
Madrid, cable	13.66
Madrid, vista	13.62
París, cable	6.59
París, vista	6.58
Italia, cable	7.88
Italia, vista	7.87
Bélgica, cable	16.95
Bélgica, vista	16.93
Alemania, cable	40.28
Alemania, vista	40.27
Toronto, cable	Par.
Toronto, vista	1/16%D.
Hong Kong, cable	32.40
Hong Kong, vista	32.35
Amsterdam, cable	67.60
Amsterdam, vista	67.58
Buenos Aires, cable	28.25
Buenos Aires, vista	28.26
Suiza, cable	32.35
Suiza, vista	32.33

Compañía Trasatlántica Española

(Esta Compañía mantiene servicio regular (2 salidas al mes) con vapores correos, sin interrupción durante todo el año entre Cuba y España y viceversa).

El rápido vapor correo
"HABANA"
saldrá el día 18 DE JUNIO. para
VIGO, CORUÑA, GIJON, SANTANDER, Y BILBAO
—vía New York—

El rápido vapor correo
"MAGALLANES"
saldrá el día 11 DE JUNIO, para
CADIZ Y BARCELONA —vía New York—

Para Veracruz:
Vapor "MAGALLANES" .. .. Junio 3
Vapor "HABANA" .. .. Junio 10

GARCIA & DIAZ, Ltda. Agtes. Grales. Telfs. M-6911 y M6912.
Palacio de la Lonja. Apartado 1690. Amgardiaz, Habana.

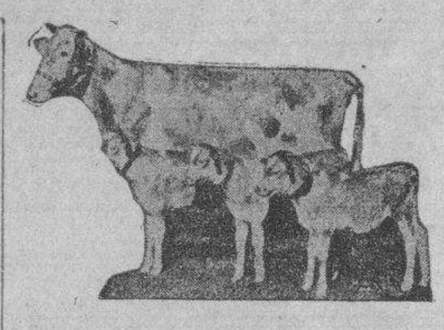

MUNIL

Cura la diarrea de los terneros por grave que ésta sea.
2 cucharadas por la mañana y dos por la tarde suficientes para curar en dos días la diárrea de su ternero, MUNIL no debe faltar en su finca, o Vaquería.
Venta: Sarrá — Johnson — Taquechel — Galbán Lobo.

BOLSA DE LA HABANA

Cotizaciones efectuadas ayer en la Bolsa de la Habana

COTIZACION OFICIAL
Bonos y Obligaciones

	Comp.	Vend.
República de Cuba:		
Speyer, 1904	100	104
Deuda Int, 1905	96	100
Cuatro y medio, 1909	98	100
Morgan, 1914	100½	104
Morgan (5½) 1923	102½	104
O Públicas (5½) 1945	50⅞	52½
Obligs Oro (5½) 1935	40	55
Recibos de Depósito de Obligaciones Oro	35	38
Azúcar (5½) 1940	98	—
Rep Cuba, Morgan (Seriados) 5½% — 1927:		
H Vence 1 julio 1935	100	106
I Vence 1 julio 1936	100	—
J Vence 1 julio 1937	100	—
Centro Asturiano	42	—
B Territorial, Serie B	36	41
Cervecera	43	60
Cervecera Obligs no hipt	8	12
Gas	110	—
Hav Elec (Consol)	37	39
Hav Electric, Debentures Obligs no hipt	6	6½
Edificio La Metropolitana, S A	14	—
Mercados de Abasto y Consumo la Hipt	49	60
Nueva Fábrica de Hielo	100	—
Papelera Serie B	94	—
Teléfono	93	—
Unidos	17	—

ACCIONES

	Comp.	Vend.
Banco Territorial	7	—
B Territorial (Benef)	—	—
Cervecera	20	50
Fc C Consolidados de Cuba, P	7¼	8½
Cuba, R R	10	—
Fibras y Jarcia	25	—
Hav Elec Utilities Com, P 6 por 100	48¾	50
Hav Elec Utilities Com, P 5 por 100	16	20
Hav Elec Railway Com, preferidas	3½	—
Hav Elec Railway Com, comunes	⅞	1⅛
Jarcia, P	76	100
Jarcia, C	14	18
Licorera de Cuba	7¼	8½
Mercantil, La (Seguros)	70	—
Metropolitan Auto	100	—
Naviera, P	10½	16
Naviera, C	2	—
Nueva Fábrica de Hielo	150	—
Nueva Fábrica de Hielo, beneficiarias	42½	48
Pesca, P	20	—
Pesca, C	4	—
Teléfono, P	46	—
Teléfono, C	12	—
Unidos	3¼	3¾
Unión Oil	3½	4½

Bonos y Obligaciones

	Comp.	Vend.
Inter Tel Convert, 4 y medio por ciento	92	—
Inter Tel, 5 por ciento, 1955	60	—

	Comp.	Vend.
Cuba Tel Co, 7 y medio por ciento	101	—
Cuba R R, 5 por ciento, 1952	52	—
Cuba RR, 7 y medio por ciento, 1936	63	—
Norte de Cuba, 5 y medio por ciento, 1942	55	—
Manatí Sugar, 5 y medio, 1942	25	—
Vertientes Sugar, 7 por ciento, 1942	14½	—
Central Cunagua, 6 por ciento, 1957	99	109
C Gallego, 6 por ciento, 1975	41	—
Ved Tennis, 3 por 100, 1949	6	—
Pro Arte Musical, 7 por ciento	40	65
Casino Español, 6 por ciento	55	80

ACCIONES

	Comp.	Vend.
Inter Telp and Tel	13	—
Cía Cubana de Electricidad, P, $6.00	32	36
Cuban American Sugar, preferidas	93	—
Cuban American Sugar, comunes	9½	—
Cuba Company, C	1¼	3
Nueva Papelera Cubana	80	—
Cía Litográfica, P	60	—
Auxiliar Marítima, P	4	—
Seguros La Comercial	70	—
Seguros El Comercio	113	—

COTIZACION A TERMINO
Ayer, a las 3.30 p. m.
Entregas: días 15 y último de mes
Bonos y Obligaciones

	Comp.	Vend.
República de Cuba:		
Speyer, 5 por 100	100	104
Deuda Interior	96½	99
Speyer, 4 y medio por ciento	98⅝	99⅝
Morgan, 5 por 100	100	104
Morgan, 5 por ciento, ciento	102½	104
O Públicas, 1945	51	53
Obligaciones Oro	42	46
Recibos de Depósitos de Obligaciones Oro	35½	40
Azúcar	98	—
Julio 1935, H Morgan	100½	—
Julio 1936, I Morgan	99½	—
Julio 1937, J Morgan	99½	—
Ayuntamiento, 1a	92	110
Ayuntamiento, 2a	94	110
Centro Asturiano	42	—
Cervecera Internacional	43	60
Cervecera Internacional, Obligs no hipt	8	12
Gas y Electricidad	110	—
Hap Elec Railway Co	38	38⅞
Hap Electric Ry Comp, Obligs no hipt	6	6½
Nueva Fábrica de Hielo	100	—
Pap Cubana, Serie B	—	—
Cuban Telephone Co	93	—
Unidos	17	—

ACCIONES

	Comp.	Vend.
Cervecera Internacional	20	50
F C Consolidados, P	7½	8¼
Cuba Railroad, P	10	—
H E Utilities, Prefs	49	—
H E Utilities, Pretes	16½	—
Hav Elec Ry Co, P	3¼	5
Jarcia, P	78	90
Jarcia, C	13	19
Licorera de Cuba	7½	8¼
Naviera, P	10	—
Naviera, C	1½	—
Nueva Fábrica de Hielo	150	—
Nueva Fábrica de Hielo, beneficiarias	40	—
Teléfonos, P	46	—
Ferrocarriles Unidos	3½	4
Unión Oil Co	4	5⅞

MERCADO DE LONDRES

LONDRES, mayo 29. 1936.—El oro en barras se cotizó a 139 chelines y 3 y medio peniques contra 139 chelines y 6 peniques el jueves. El mercado de valores abrió quieto. Las existencias de goma en Londres mostrarán una baja de 1,700 toneladas esta semana y una baja de 375 toneladas en Liverpool, según Reuters.

TABACO

Además de la Cuban Land, que ha comprado a Severiano Jorge y Compañía setecientos tercios de capas nuevas de Partido, están en el mercado estos días otras firmas que adquieren menores lotes de la misma procedencia.

Una de esas firmas la mencionamos anteayer: Arthur A. Schwarz. Ha comprado otras partidas. Ciento dieciseis tercios a Junco y Compañía; setenta a Sobrinos de Antero González, y cuarenta y dos a Toraño y Compañía.

Mark A. Pollack e Hijo han comprado varios lotes de volados de Vuelta Abajo, de la cosecha del año pasado.

El fabricante de Tampa señor José Escalante, también mira tabaco de la nueva cosecha.

Otro fabricante de aquel centro manufacturero, el señor Manuel Corral, ha adquirido pequeños lotes de rezagos viejos y se dispone a comprar capas nuevas, de las que llegan estos días procedentes de las escogidas que funcionan en esta provincia.

José Toraño y Compañía vendieron setenta tercios de rezagos y bancos nuevos de Partido a Frank Suárez, de New York.

Los fabricantes de cigarrillos vuelven de nuevo al mercado para hacer otros acopios de clases con destino a la cuchilla.

Esta nueva acción de los fabricantes confirma nuestros pronósticos a este respecto, apuntados en varias de las últimas informaciones.

LAS ENTRADAS DE RAMA

Entraron ayer en la plaza, por ferrocarriles y camiones, las partidas de tercios y pacas siguientes:

De Pinar del Río, para la Compañía Tabacalera M. A. Suárez, 222.

Del mismo Pinar, para José González y Compañía, 135.

De San Juan y Martínez, para la Cuban Land and Leaf Tobaco, 125.

De San Antonio de los Baños, para Severiano Jorge y Compañía, 56.

También de San Antonio, para Junco y Compañía, 49.

COMPRAS EN LOS CAMPOS

En algunos puntos de Las Villas se han cargado unos pocos conucos en matules, sin que los precios que han sido pagdos puedan tomarse como base para operaciones importantes. Estas no han empezado. Parece que los mercaderes esperan a que el tabaco de las vegas grandes pase el pilón.

EDICTO

DOCTOR MANUEL R. ZALDIVAR Y CORDERO, Juez de Primera Instancia de Almendares del Partido Judicial de La Habana.

POR VIRTUD del presente edicto que se libra en la pieza separada formada para tratar de la relación jurada que en cobro de sus honorarios tiene establecida el doctor Francisco Trelles y del Portillo contra sus representados Severina, Casilda y Anselmo Argüelles y Rodríguez y Juan Infiesta y Argüelles, en los autos del juicio de mayor cuantía seguido por éstos contra los señores Celedonio Argüelles y Rodríguez y otros, hago saber que en los mismos he dispuesto en providencia de la fecha, sacar a pública subasta por término de ocho días y por primera vez los bienes embargados, que son los siguientes:

«Los derechos y acciones que asisten a cada uno de los deudores señores Severina, Casilda y Anselmo Argüelles y Rodríguez y Juan Infiesta y Argüelles al cobro de las costas causadas en la sustanciación en la primera instancia del juicio declarativo de mayor cuantía sobre división de condominio existente en la casa número 127 de la calle de Compostela en esta ciudad seguido por aquéllos contra Celedonio Argüelles y Rodríguez, José, Manuel y Gerónimo Argüelles y Cortina y María Teresa Infiesta y Argüelles herencia yacente herederos, sucesores o causahabientes de cada uno de ellos, y Francisco Argüelles y Rodríguez y al pago de cuyas costas fueron condenados estos últimos por sentencia dictada en 17 de julio de 1930 que ya se encuentra firme».

El acto de la subasta ha sido señalado para las nueve de la mañana del día 12 del entrante mes de junio y se llevará a efecto en el salón de actos de este Juzgado, sito en Paseo de Martí 15, bajos.

Los bienes embargados han sido tasados por perito designado al efecto en la suma de quinientos ochenta y cuatro pesos cincuenta y seis centavos m. o.; y se advierte a los licitadores que para poder tomar parte en la subasta deberán consignar previamente en la mesa del Juzgado o local destinado al efecto el diez por ciento de dicha tasación sin cuyo requisito no serán admitidos; y asimismo que no se admitirán posturas que no cubran las dos terceras partes de dicha tasación; y que los autos se encuentran de manifiesto en la Secretaría del actuario para que puedan examinarlos los licitadores. Y para fijar en la tablilla de anuncios del Juzgado, y para su publicación en un periódico diario de esta localidad de los de mayor circulación, se libra el presente por duplicado en La Habana a 23 de mayo de 1936.

Dr. Manuel R. Zaldivar.
Ante mí:
Hermógenes Giménez,
Secretario.

Pedirán la cooperación de los centros similares nombrando una comisión que estará en contacto con la Federación

La junta general de asociados en que se tomaron esos y otros acuerdos, continuará en la semana entrante. Ha de seguir estudiando otros problemas de gran interés

En el salón de actos de su edificio de Chacón número 25, se reunió anoche la Junta General de la Asociación de Detallistas de Víveres Unidos de la Habana, con la asistencia de numerosos asociados.

A las nueve, el presidente, señor José Busto, asistido del secretario de la colectividad por sustitución reglamentaria, señor Benigno Somoza, y del tesorero señor José Pérez, así como los vicepresidentes primero y segundo, señor Segundo Formoso y José Caviedes, respectivamente, dió por constituída la Junta, ordenando la lectura de la convocatoria y de la orden del día, que fueron aprobadas.

A continuación se leyó el acta de la sesión anterior, mereciendo la oprobación de todos, y, seguidamente, se conoció el informe de tesorería que contiene los balances de los meses de enero a marzo de este año, donde se detallan todos los ingresos y egresos ocurridos en este período, siendo aprobado.

El informe de secretaría, que comprende todos los trabajos y gestiones realizados en favor de los asociados, por las oficinas sociales y los departamentos legal y contabilidad, una vez conocidos, se le impartió la aprobación.

Fué aprobado el informe que rindió la Comisión de Hacienda e Inmuebles, referente a la administración de la casa Concha número 15½, donde da cuenta de todos los ingresos y egresos habidos en el trimestre.

Se leyó el informe de la Comisión de Glosa que intervino en las operaciones sociales del trimestre de octubre a diciembre de 1935, y, una vez conocido, se aprobó, pasándose a designar a los señores que han de componer dicha Comisión para el examen del trimestre siguiente y, por indicación de los asociados señores Antonio Queipo e Isidoro Muñoz, fueron nombrados los señores Gervasio García, Angel Peruyero y Javier Antón.

En la lectura de la correspondencia se conocieron los acuerdos tomados por la Federación Nacional de la Propiedad, con respecto a los Decretos-Leyes números 750 y 773, promulgados por el Gobierno Provisional, que se refieren a los nuevos contratos de fincas urbanas y a los adeudos de comerciantes e industriales. El señor Demetrio Menéndez habló para ilustrar a la Junta sobre el alcance de dichos Decretos-Leyes; acordándose, a propuesta del señor José Pérez, comunicar a la Federación, que la Asociación se adhiere y apoya la campaña emprendida por ese organismo y que, si es necesario, se celebre, a la mayor brevedad, la asamblea acordada en principio, así como solicitar del Centro de Cafés y Centro de Detallistas que presten su apoyo a las gestiones que se realizarán.

El señor Francisco Moscoso propone, y así se acuerda, se designe una comisión para que esté en contacto con la Federación Nacional de la Propiedad y conozca los acuerdos que se tomen, trasmitiéndolos a la Asociación, nombrándose comisionados a los señores José Pérez, Demetrio Menéndez Francisco Villamil y Jesús C. Portela.

El Presidente, señor Busto, informó a la Junta que la Directiva, en su última reunión, tomó el acuerdo de que esta colectividad deje de pertenecer al Comité Conjunto de Corporaciones Económicas, a partir del próximo mes de junio, cumpliendo acuerdo tomado por unanimidad, por todos los representantes de la sociedades detallistas de la capital.

El señor Jesús C. Portela manifiesta a la Junta que es portador de un mensaje de gratitud del asociado, señor Angel Díaz tanto para el presidente como para el vicepresidente, por las gestiones que realizaron para obtener su libertad, logrando que se le hiciera justicia; y termina pidiendo un voto de gracias para los mencionados señores.

Se acordó aceptar treinta cubiertos para el banquete que se le ofrecerá al ex presidente, señor Jesús C. Portela, el 31 de mayo en el salón «Trimalta», de los jardines de «La Polar», por la Primera Agrupación de Detallistas, de la cual fué presidente y secretario, durante 13 años en premio de su labor dentro de esta última colectividad. Los tickets de los cubiertos fueron distribuídos en el mismo acto, entre los directivos, propagandistas y asociados que se encontraban presentes en el salón de sesiones.

Se tomó el acuerdo de retener y pagar diez entradas para la verbena que celebrará la Unión de Vendedores el día 6 de junio entrante, en todos los jardines de la Cervecería «La Polar», pro creación del fondo de retiro del vendedor.

El señor José A. López, asociado, usó de la palabra para tratar de diversos asuntos que atañen a la clase detallista, siendo tomados en consideración para discutirlos y aprobarlos en su caso.

El señor Francisco Moscoso, solita el cumplimiento de varios acuerdos tomados en juntas anteriores, de asuntos relacionados con los problemas detallistas y referentes a las Leyes y Ordenanzas vigentes demandando la cooperación conjuntamente del Centro de Detallistas y Centro de Cafés de la Habana.

Dado lo avanzado de la hora, y estando pendientes los asuntos antes mencionados y otros expuestos por distintos asociados, se acordó suspender la junta para continuarla el próximo martes, día 2 de junio, a la hora de costumbre, y en el local social.

OFICIAL

REPUBLICA DE CUBA
SECRETARIA DE SANIDAD Y BENEFICENCIA
SERVICIO DE CUARENTENA
JEFATURA

República de Cuba.—Secretaría de Sanidad y Beneficencia.—Dirección de Sanidad.—Jefatura del Servicio de Cuarentenas.—Sub-Comisión Local de Subastas número 15 del Servicio de Cuarentenas.

Hasta la hora señalada, del día en que se celebre la subasta, se recibirán las proposiciones en pliegos cerrados, para el suministro de VIVERES al Lazareto del Mariel, en Mariel, durante el ejercicio fiscal de 1936-1937.

La subasta se celebrará en el edificio de la Jefatura del Servicio de Cuarentenas, sito (frente al Muelle de San Francisco). En el siguiente día y hora, en que se abrirán los pliegos y se leerán públicamente.

Junio 18, a las 10 a. m. Víveres al Lazareto del Mariel.

En la Jefatura de Cuarentenas se facilitarán cuantos datos se soliciten y se proveerá a los postores de los correspondientes pliegos.

La Habana, mayo 29 de 1936.

Dr. HUGO ROBERTS,
Jefe de Cuarentenas.

COTIZACIONES DE LA BOLSA DEL AZUCAR DE NEW YORK

Habana, mayo 29 de 1936.—Por el hilo directo de Luis Mendoza y Cía.

Anterior.	Meses.	Abre.	Máx.	Mín.	Cierre.
2.56	Mayo	2.56	2.58	2.57	2.57
2.83	Julio	2.83	2.85	2.84	2.84
2.79	Septiembre	2.79	2.81	2.80	2.80
2.76	Noviembre	2.76	2.76	2.75	2.75
2.56	Enero	2.56	2.56	2.56	2.56
2.56	Marzo	2.56	2.56	2.56	2.56

APRECIACION DEL MERCADO DE AZUCAR

Por LUIS MENDOZA Y CIA

MAYO 29, 1936

	Ant.	Hoy.
E. Unidos, costo y flete	2.84	2.85
E. Unidos, contado, base LAB	2.71	2.71
E. Unidos, retenidos, contado, base LAB	2.38	2.38
O. países, costado, base LAB	0.89	0.88
Cuota local, contado, base ex almcén (nominal)	0.85	0.85
Tres cuotas de embarque base LAB	1.92	1.92
Todas las cuotas, contado, base LAB	1.86	1.86
Cuota de colonos, 1936, en almacén, por saco	$5.74	$5.74

BUFETE DE JOSE I. RIVERO
Notario: FELIPE RIVERO
Chacón No. 33. A-8142 HABANA Teléfonos: M-1472

M.E.C.D. 2016

CRONICA CATOLICA

ACTOS CATOLICOS QUE SE ANUNCIAN PARA MAÑANA EN LAS DIVERSAS IGLESIAS

JUBILEO CIRCULAR Y FIESTA AL ESPIRITU-SANTO

En la Iglesia Parroquial del Espíritu Santo, sita en Acosta y Cuba, se celebra la fiesta patronal del Titular del templo,

«El Dios Espíritu Santo» conjuntamente con el Jubileo Circular, con arreglo al siguiente programa:

A las 7 a.m. Misa de Comunión.

A las 8 a.m. Misa armoniazada.

A las 10, misa solemne y sermón por el Padre Antonio Arias, S. J.

Una vez terminada la Misa, exposición de Su Divina Majestad por el Jubileo Circular.

A las 5 y media de la tarde, Santo Rosario, Visita a Jesús Sacramentado, preces al Espíritu-Santo, cánticos, Letanías de los Santos, procesión del Jubileo Circular, sermón, bendición y reserva.

Confesando y comulgando, se gana indulgencia plenaria, visitando este templo por celebrarse en este día la festividad de la Pascua del Espíritu Santo, Titular de esta iglesia.

IGLESIA DE LA MERCED

La Federación de las Hijas de María de la Iglesia de la Merced, celebra los siguientes cultos:

A las 8 a.m. misa de Comunión general, armonizada con cánticos.

A las 9 de la mañana Misa solemne y sermón por el R. P. Urbano Vian C. M., Director de la Federación de las Hijas de María.

A las 5 y media de la tarde, Santo Rosario, ejercicio del mes de María, sermón por el Padre Vian, C. M. y solemne ofrecimiento de flores.

PRIMERA COMUNION DEL CATECISMO DE LOS PADRES CARMELITAS DEL VEDADO

En la Iglesia de los Padres Carmelitas del Vedado, sita en Línea y 16, a las 8 de la mañana, Misa de Primera Comunión de 170 alumnos del Catecismo, que sostienen la Semana Devota y Ropero de la Virgen del Carmen, en la cual oficiará el Nuncio de Su Santidad, Monseñor Jorge A. Caruana, el cual será recibido en el templo con los honores litúrgicos debidos a su alto cargo de Representante del Papa en Cuba.

Antes de la Misa serán bendecidos la bandera del Catecismo y 24 estandartes alegóricos a Cuba, a la Iglesia, a la Venerable Orden del Carmen y al Catecismo.

Después de la Misa, renovación de las promesas del Santo Bautismo.

Terminada la función, desayuno en los jardines de la iglesia.

A las tres y media de la tarde, Confirmaciones por el Excmo. y Rvdmo. Sr. Arzobispo de la Habana, Monseñor Manuel Ruiz.

A las 5 de la tarde, asistirán estos niños con sus banderas y estandartes, a la fiesta de la Coronación, que se celebrará en la Iglesia del Carmen.

Invitan a estos actos religiosos, el Superior de los Padres Carmelitas del Vedado, R. P. Fray Juan Antonio de Jesús Crucificado y el Director de la Semana Devota y Ropero de la Virgen del Carmen, R. P. Rafael de Jesús, O. C. D.

EN EL COLEGIO LA INMACULADA

Las Hijas de María del Colegio «La Inmaculada», celebran los siguientes actos religiosos en honor a su celestial Patrona: A las 8 y media de la mañana, Misa de Comunión general armonizada. Después de la Misa, desayuno.

A las tres y media de la tarde, Santo Rosario, solemnísima recepción de Hijas de María y de Aspirantes a este glorioso título, procesión por las amplias galerías del Colegio.

La procesión sale por la puerta principal de la Capilla y penetra en el patio central, gran homenaje poético, y en la Capilla, ofrecimiento de flores.

La Banda de la Beneficencia, amenizará la procesión.

Invitan la Superiora Sor Encarnación García Sánchez, la Directora Sor Concepción Crespo, el Director Espiritual, R. P. Urbano Vián, C. M. y la Directiva de las Hijas de María, a las Antiguas y actuales alumnas y a sus familiares.

EN LA IGLESIA DEL CARMEN

La Archicofradía de la Madre del Amor Hermoso, celebra su fiesta patronal, con arreglo al siguiente programa:

A las 7 y media de la mañana, Misa de Comunión general.

A las 9 a.m. Misa solemne a toda orquesta y sermón por el Director R. P. domingo del Santísimo Sacramento, O. C. D.

La parte musical a cargo del Coro de Tiples del Niño Jesús de Praga y otros valiosos elementos, bajo la dirección del Padre Eugenio de San José, O. C. D. organista de esta Iglesia.

A las 5 y media de la tarde, Rosario, ejercicio del Triduo a la Madre del Amor Hermoso, plática por el P. Domingo, C. D. procesión, Coronación de Nuestra Señora del Amor Hermoso, por un grupo de niñas de la Catequesis y ofrecimiento de flores.

LA FIESTA DE LA CORONACION DE LA VIRGEN EN MONSERRATE

Monseñor Alberto Méndez, dignísimo Párroco de Ntra. Señora de Monserrate, invita a sus amadísimos feligreses, a los siguientes actos religiosos: A las 8 a.m. Misa de Comunión general. A las 9 a.m. Misa solemne y sermón por Monseñor Méndez, estando la parte musical a cargo del celebrado Coro de la señora Carmelina Díaz de Ordieres, bajo la dirección del maestro Ponsoda.

A las 6 de la tarde, Santo Rosario ejercicio del mes de María con cánticos por el Coro de la Escuela Parroquial «Ntra. Sra. de Monserrate» plática, Coronación de la Virgen por las 36 alumnas de la Escuela Parroquial, que el día 22 del actual hicieron su primera Comunión. Esta ceremonia será dirigida por Sor Eustaquia, Directora de la Escuela y Profesora del Colegio «La Inmaculada», ofrecimiento de flores y despedida.

EN LA CAPILLA DE LOS PADRES PAULES DE SANTOS SUAREZ Y PAZ

ATENTA INVITACION

La Directiva de la Asociación de las Hijas de María de la Medalla Milagrosa de la Capilla de los Padres Paúles de Santos Suárez y Paz, invitan a los siguientes solemnes cultos:

Día 31 de mayo. A las 7 y media a.m. Misa de Comunión general para las Hijas de María y demás fieles. En esta Misa harán su primera Comunión un grupo de alumnos de Nuestra Señora del Sagrado Corazón.

A las 9:30 de la mañana, Misa solemne de ministros.

El Colegio «La Domiciliaria», interpretará la Misa de Haller, a dos voces. A las 8 p.m., Santo Rosario, ejercicio del mes de María, plática, solemne ofrecimiento de flores por las Hijas de María y procesión.

Srta. Ana González, Presidenta. Srta. Georgina Domínguez, Vicepresidenta; Srta. Ernestina Bertot, Secretaria; Srta. Angela Barberto, Vicesecretaria; Srta. Fidelina Rodríguez, Tesorera; Srta. María Luisa Herrero, Vicetesorera. El Director, R. P. Esteban Maestro Juan, C. M.

GRANDES CULTOS DE LAS HIJAS DE MARIA DEL ESCAPULARIO AZUL

La Archicofradía de las Hijas de María del Escapulario Azul, canónicamente erigida en la Capilla de los Padres Pasionistas, celebra los siguientes solemnísimos actos religiosos: A las 7 de la mañana, misa armonizada por los Coros de las Hijas de María con plática por el Director, R. P. Claudio de la Fuente, C. P.

A las 5 y media de la tarde, Santo Rosario con Misterios cantados, ejercicio del Mes de la Flores, plática por el Director, R. P. Claudio de la Fuente, Superior de los Padres Pasionistas de la Víbora, procesión, solemne ofrecimiento de flores y Despedida.

Toda la parte musical será interpretada por el Coro de la señorita doctora Nena Coll, fervorosa Hija de María.

EN LA IGLESIA DEL CRISTO

En honor de la Reina de los Santos y Madre del Amor Hermoso, se celebra a las 8 a.m. Misa de Comunión general.

A las 5:15 de la tarde, Santo Rosario, ejercicio del Mes de María, plática por el Padre Claudio García, O. S. A., ofrecimiento de flores y despedida.

Invitan los Padres Agustinos de la Habana, a los congregantes de Nuestra Señora del Buen Consejo.

EN LA IGLESIA DE SAN FRANCISCO

Función extraordinaria de las Marías de los Sagrarios: A las 7 y 30 de la mañana, Misa de Comunión general. A las 9 a.m. Misa solemne y sermón.

A las 5 de la tarde, Corona seráfica, ejercicio del Mes de María, plática, gran ofrecimiento de flores por los alumnos de la Catequesis de San Francisco y varios Colegios, amenizado con cánticos y Despedida a la Reina Celestial.

EN LA IGLESIA DEL STO. ANGEL

A las 8 a.m. Misa de Comunión.

A las 9, misa cantada y sermón por Monseñor Francisco Abascal. A las 5 de la tarde, Santo Rosario, ejercicio del mes de María, procesión, solemnísimo ofrecimiento de flores y Despedida.

CONMEMORACION DE LA PASCUA DE PENTECOSTES

En todos los templos se conmemora la Pascua de Pentecostés, o venida del Espíritu-Santo sobre el Colegio Apostólico con Misa cantada y sermón.

El sermón versará sobre el Evangelio de la Dominica: «Jesús promete a sus discípulos la enseñanza del Espíritu Santo». San Juan XIV. 23-31.

EN LA IGLESIA DE LAS ESCUELAS PIAS DE GUANABACOA

Solemne novenario a Ntra. Sra. del Sagrado Corazón de Jesús en la Iglesia de las Escuelas Pías de Guanabacoa, con arreglo al siguiente programa: A las 9 de la mañana, canto del Himno «¡Viva Siempre Nuestra Sra.!» Misa cantada, sermón por el R. P. Juan Puig, S. Chp., ejercicio de la novena con Gozos cantados.

FINALIZA EL MES DE MARIA

El domingo 31 finaliza el mes de María, que con tanto esplendor se ha venido celebrando en las Iglesias, Capillas y Colegios católicos, durante el de mayo.

HOY ES DIA DE ABSTINENCIA DE CARNE

Hoy, sábado 30 de mayo, es día de abstinencia de carne, pero sin ayuno, por ser la Vigilia de Pentecostés.

La abstinencia obliga a todo fiel cristiano desde el uso de razón, bajo pena de pecado mortal.

FIESTAS RELIGIOSAS EN LAS PARROQUIALES DEL C. DEL GUAYABAL Y BAUTA

En la Iglesia de San Francisco de Asís de Caimito de Guayabal, a las 9 a.m. Misa solemne y sermón por el R. P. Pedro Delgado, Superior de los Padres Dominicos del Vedado de la Habana.

En la Iglesia Parroquial de Ntra. Sra. de las Mercedes de Bauta, en Hoyo Colorado, a las 8 a.m. Misa armonizada de Comunión general. A las 10:30 de la mañana, Misa solemne y sermón por el R. P. Pedro Delgado, O. P.

A las 4 de la tarde, Santo Rosario, ejercicio del mes de María, recepción de Hijas de María y ofrecimiento de flores.

Toda la parte musical a cargo del Coro de Hijas de María.

Invita el Párroco, José María Fernández Gayol.

PARROQUIA DEL ANGEL ASOCIACION DE NTRA. SRA. DEL SAGRADO CORAZON

El domingo 31 a las 9, misa solemne y sermón y por la tarde a las 5 procesión por las naves del templo.

CRONICA SANTIAGUERA

KRIKRI PUENTE TOUZET.—Fué electo Presidente del Vista Alegre Tennis Club, este joven y distinguido clubman que goza de tantos afectos en nuestra sociedad y en quien se unen la más exquisita caballerosidad con el dinamismo y entusiasmo.

La candidatura por él encabezada fué aprobada por unanimidad en la Junta General para elecciones de esa aristocrática sociedad, tomando posesión inmediatamente en medio de una atronadora salva de aplausos.

Los demás cargos de la Directiva triunfante fueron cubiertos en la siguiente forma:

Vice Presidente: Joaquín Bacardí Fernández.

Secretario: General Fatjó Bruna.

Vice: Eusebio Valle Gómez.

Tesorero: Mercedes Dora Mestre de Agüero.

Vice: Hortensia García de Ayala.

Vocales: María Auza Kelly, ingeniero Joaquín Molinet y doctor Jaime Lobo Valle.

Como demostración del programa de fiestas y acontecimietos sociales que se proponen desarrollar durante su actuación, el Presidente electo ofreció una fiesta para el día siguiente, después del juego de basket ball entre los fives del Puerto Padre y Vista Alegre por el campeonato de la provincia.

A dicha fiesta asistió un grupo numeroso de socios e invitados especiales y se bailó hasta muy avanzada la madrugada, reinando en todo momento una gran alegría.

Entre las señoras que allí se encontraban recuerdo en primer término a la joven dama Elsie Brooks de Molinet.

Fina Prince de Novellas, Anita Villareal de Metz, Olga Duboy de Catasús, Yeya López del Castillo de Illas.

Mistress Taylor.
Mistress Burke.
Mistress Hogg.

Reginita Díaz Arza, Carmen Escalés de Espino, Caridad Guillén de Urquía, María Tornés viuda de Hogge y la distinguida señora mistress A. G. Rutter.

Señoritas: Nellie Duany Taquechel.

Catalina Repilado, Elvirita Segrera, Margot López Lageyre, Carmen Teresa Henríquez, Dione Vaillant.
Carmita Segrera.
Maricusa Loredo.
Alice O-Bourke.
Denyse Pérez Cisneros, Celeste y Araceli Uriarte, Henna Hogge, Sofía, Josefina y Asunción Fleury, Erenia Lanne.
Lucille Taylor.
Hirma Buch.
Gloria y Virginia Franqui.
Graciella Odio, Rosalina de la Vega, Elsa Richardson, Caridad Nuiry, Olga Pullés, Zoila Casero, Mercedes Orellana.
Emma y Marina Moros.
Matilde Elena Muñoz.
Eva Queipo.
Melba Jessup, Nena Rodríguez, Mimín y Gretel Esteve, Margarita Toro, María Luisa, Hirma, Lili y Nellie Miyares.
Ana María y Estela Illas.
Carmelina González.
Y la linda señorita Gladys Barrueco.

La afamada orquesta de Chepín Chauvin amenizó esta fiesta que ha sido una de las más lucidas de las que se han dado en esa sociedad y que inicia la serie de bailes y de brillantes acontecimientos sociales y deportivos que ofrecerá la nueva Directiva.

A la que felicito por su elección y por su primer triunfo.

ELSITA MOLINET BROOKS.—Cumplió nueve años esa graciosa niña que es hija adorada de los esposos ingeniero Joaquín Molinet y Elsie Brooks de Molinet, matrimonio prominente del gran mundo santiaguero.

En la residencia de sus padres, en la calle 15, en Vista Alegre, recibió la linda Elsita en horas de la tarde a un grupito de sus infantiles amistades y hubo alegre fiesta hasta cerca ya de la noche.

La piñata, que se situó en uno de los espaciosos jardines de esa amplia mansión vistalegrina, fué ganada por la inteligente niña Marthica García Núñez.

Otros juegos y entretenimientos brindaron los esposos Brooks-Molinet para que la fiesta tuviera aliciente en todo momento para los pequeños invitados de Elsita, que eran los siguientes:

Martha García Núñez.
Lucía y Ana Mari Ganivet.
Cucki Moncayo.
Vivián Cendoya, Conchita y Virginia Bueno, Laurita Danguillecourt, Anita Bravo Rosell, Nilda Nogués.
Maitou Pérez Cisneros.
Ricardito Sanz.
Monín Molinet Brooks.
Florencia Sanz, Dinorah Lauranzón, las señoritas Cacha Pérez Pujals y Teresa Murphy, y estas señoras:
Elsie Brooks de Molinet.
Oselia Núñez de García.
Chiquitica Pérez de Domingo y la respetable señora América Pujals viuda de Pérez Cisneros.

Y estos caballeros: ingeniero Joaquín Molinet, Krikri Puente, Eusebio Valle, Jesús Domingo y mister Gordon Frost.

Muchas felicitaciones recibió la encantadora Elsita Molinet Brooks al cumplir sus nueve años, de parte de sus amiguitas y compañeras de colegio.

A esos mensajes de cariño, el Cronista agrega su saludo con los más sinceros deseos de que todo sea dicha y ventura en su vida.

AGUAS DEL JORDAN.—Fué bautizada en la Iglesia de San Francisco en días pasados, la linda niña hija de los esposos Annie Jústiz de Fiol y Joaquín Fiol Rizo.

Ana Teresita fué el nombre escogido para la que es la alegría del hogar de ese matrimonio tan estimado en nuestra sociedad y que ingresó en la grey de los nuevos cristianos.

Para festejar tan fausto acontecimiento, en la residencia de los esposos Jústiz-Fiol se reunió un grupo de sus amistades y allí se brindó con las copas de champagne en alto por la felicidad de Ana Teresita.

Fueron padrinos de la ceremonia el distinguido doctor Idalberto Fajardo Infante y la señorita Enriqueta Jústiz Rizo.

Felicidades para la nueva cristiana, que es desde ayer Ana Teresita Fiol Jústiz.

CUMPLEAÑOS.—Lo celebró en días pasados la niña Bebita Sagebién Aguilar que cumplió sus nueve años y recibió por este motivo muchas felicitaciones de sus amiguitas.

Como se la envía el Cronista en esta nota.

Fernando SAGEBIEN.

Anuncios Clasificados de Ultima Hora

Arrendamientos.

A.1 FINCAS RUSTICAS.URBANAS

ARRIENDO FINQUITA DE RECREO, en Country Club; otra, en Wajay. Informes: FO-1810.

VENTAS

48 CASAS

JOSE CAMPANERIA

AGUIAR 68: M-7785. COMPRA-VENTA de chalets, casas, solares y fincas rústicas. Dinero para hipotecas. Compro condominios y créditos moratoriados.

ESQUINAS MODERNAS: CAMPANARIO, 4 plantas, 12 casas. Rentan $300.00: $35,000. Estrella, 3 plantas: $14,000. Rayo, 2 plantas, antiguo, 90 metros: $5,800. Campanería, Aguiar 68: M-7785.

CASAS MODERNAS, 3 PLANTAS: Zanja, 6 casas, comercio. Rentan $210.00: $23,000. Lealtad, cerca Malecón: sala, 3 cuartos, comedor, cuarto criados: $15,000. Campanería, Aguiar 68: M-7785.

CASAS MODERNAS, 2 PLANTAS: Hospital, cerca Neptuno: sala, comedor, 3 cuartos: $7,500. Concordia, cerca Belascoaín: sala, recibidor, 3 cuartos, baño, comedor: $8,500. Campanería, Aguiar 68: M-7785.

CASAS UNA PLANTA, ANTIGUA: Aguila, cerca Malecón, 135 metros: $5,000. Animas, cerca Prado, 110 metros: $3,500; Aguacate, cerca Palacio, 140 metros: $7,000; Chávez, cerca Reina, 130 metros: $2,500. Sitios, cerca Manrique, 210 metros: $2,700. Campanería, Aguiar 68: M-7785.

VEDADO: CERCA 17, EDIFICIO MODERNO, 6 casas. Cada una: sala, comedor, 3 cuartos, etc. Renta $190.00. Precio: $23,000. Calle 19, moderno, 3 plantas: $17,000. Campanería, Aguiar 68: M-7785.

CALZADA JESUS DEL MONTE: MODERNA, cerca Monte, una planta: portal, sala, comedor, 4 cuartos: $6,000. Milagros, cerca Calzada, moderna: portal, sala, comedor, 4 cuartos: $3,500. Campanaería, Aguiar 68: M-7785.

VEALA: EN $850.00, VENDO CASA de mampostería, en Santa Amalia: portal, sala, comedor, 2 cuartos, servicios, mosaicos. Fresca clara y parte alta. Estrada Mora: I-3149.

OPORTUNIDAD: VENDO EN $6,000 casa, en lo más alto de Santa Amalia, con 614 varas de terreno, portal, sala, comedor, 2 cuartos. Estrada Mora: I-3149.

VENDO: $1,600, CASA LADRILLOS, de esquina, 88 varas, muchos frutales. Lo más alto de Santa Amalia. Pueden pagarse $600.00, a $10.00 mensuales. Estrada Mora: I-3149.

TRATANDO, DIRECTAMENTE, CON sus propietarios, sin sobreprecios ni corretajes, vendemos casas, chalets y fincas rústicas, al contado y a plazos, en lugares escogidos. Garantizamos nuestras ofertas: Prado 19: M-6513.

CASITA EN 700 PESOS PEGADA JOSEFINA, Víbora, mampostería, buen estado, sala, 2 cuartos. Muñoz, Cuba 100, principal.

SE VENDE EN LA VIBORA CASA calle Dolores, sala, comedor, y 3 cuartos. 1200 pesos. Delicias pasaje 5 apartamentos, 1300; Ursula casa con mucho terreno árboles frutales, 550 pesos. Informa Pérez de 2 a 5. Teléfono I-3015.

SE VENDE: $2,000, PARA HACER venta rápida, moderna casa, Lawton y San Mariano: sala, saleta, 3 habitaciones, 4 por 4, comedor fondo, baño completo. Alberto Cuervo, Metropolitana 342: M-2808.

49 SOLARES

SOLARES, ESQUINA: ALMENDARES, Once y Novena, 23 por 46 varas. Hago parcelas, Tamarindo y San Benigno, 12 por 22, a $2.75 vara. Campanería, Aguiar 68: M-7785.

SOLARES: PLAYA HABANA, FRENTE mar, 12.50 por 30 metros: $1,200. Playa Guanabo, 20 por 50 metros, parte alta, frente al mar: $1,400. Campanería, Aguiar 68: M-7785.

VENDO MAGNIFICO SOLAR 5a. Avenida frente miramar Yacht Club 18x69 vs. muy barato. Preciosa moderno casa Ampliación Almendares, $8,000. Dueño: FO-1043.

VENTAS

49 SOLARES

BARATISIMOS TERRENOS, VEDADO Avenida Wilson, (doble línea), esquina, 1695 metros: $2.80 metro; otra parcela, esquina, 750 metros: $2.90 metro; parcela, centro, 13 por 38: $3.00 metro, Lealtad 143, altos.

50 FINCAS RUSTICAS

BONITA FINCA, CALZADA, VIVIENDA lujosa, otras casas, garages, 1 y media caballería, frutales, palmas, agua cañerías; otra finca, una caballería, vivienda mampostería, muchos frutales, palmas: $2,750, Lealtad 143, altos.

51 ESTABLECIMIENTOS

SE VENDE VIDRIERA, DULCERIA Martí, Dragones y Zulueta. Informan en la misma.

LECHERIA EN $800.00

Una cuadra Parque Central. Módico alquiler, 25 pesos de venta diaria, propia para dos jóvenes que quieran ganar dinero. Informes: San José y Belascoaín, café. Sr. Alvarez.

53 AUTOMOVILES.ACCESORIOS

POR EMBARCAR, VENDO BUICK, del 31, 6 gomas nuevas, pintura flamante. Véalo, garage Mariano, Santa Emilia 11.

AUTO PACKARD, DEL 20, TIPO Sports, de 6 pasajeros, 6 cilindros, muy económico. Se da barato. Está en muy buenas condiciones, San José 97, entre Belascoaín y Lucena.

FORD SEDAN 1934, DE LUJO

¡Gran oportunidad! Gomas de 6 capas nuevas, vestidura de cuero, pintura flamante de fábrica. Tomo como parte de pago, Ford o Chevrolet, jardín Padial, Galiano 40.

54 MAQUINARIAS

MAQUINA DE CIGARROS EXCELSIOR Rapid, 1,200 cigarros, ovalados o redondos, con motor. Trabajó en La Viajera, 6 meses, solamente. Está nueva. Se garantiza. Tiene aparato de poner boquillas de corcho, paja o seda, baratísima. Informes: taller de Joaquín Alemany, Carmen número 2, Habana. Telf. A-6345.

56 MUEBLES Y PRENDAS

SE VENDE MAGNIFICA NEVERA de porcelana. Precio: $40, vale el triple. También 15 discos de Cortina para aprender inlgés. Precio 15 pesos informan 11 No. 162 altos. Vedado. Teléfono F-2237.

FRIGIDAIRE, EN MUY BUENAS condiciones. Se da en $50.00. Puede verse en San José 97, entre Belascoaín y Lucena.

GANGA: JUEGO CUARTO, 3 CUERPOS, 6 piezas, Pasaje Oyarzún 19, Patrocinio 7, cerca paradero Víbora. No soy mueblista. Es regalado. Véalo a cualquier hora. Antonio García Hernández.

VENDO JUEGO CUARTO: $25.00, moderno; otro, 3 cuerpos, finísimo, baratísimo; juego comedor, 9 piezas; sala, caoba: $14.00; piano: $35.00. Jesús del Monte 27, altos, una cuadra Esquina Tejas.

59 RADIOS

RADIO DE AUTOMOVIL, MARCA «Belmont», completamente nuevo, de paquete, vale $70, lo doy en $40. Llamen teléfono FO-1043.

VENDO RADIOS USADOS, DESDE $15.00, con gabinete; Majestic: $20.00 radiofonógrafo RCA., gabinete: $30.00; Grunow, onda corta y larga, nuevecito, baratísimos y otros. Hago cambios. Radios Grunow, nuevos, desde $5.00 mensuales. Jesús del Monte 27, una cuadra Esquina Tejas: M-6212.

60 INSTRUMENTOS DE MUSICA

PIANO ALEMAN, COMPLETAMENTE nuevo. Se da a primera oferta. Monte 18, entre Aguila y Angeles.

ENSEÑANZAS

76 COLEGIOS

CURSILLO DE VERANO

De repaso y perfeccionamiento: Del Primero al Sexto Grado Elemental: Preparatoria, Taquigrafía, Mecanografía, Telegrafía, etc. ¡Inscríbase hoy mismo! «Instituto Moderno», Neptuno 208, entre Oquendo y Soledad: U-1802.

INTERES GENERAL

Regalo de $50 a $100

Por pruebas de vendedores clandestinos de Medicinas sean o no robadas que no den Factura ni Timbre Nacional. Tel. I-3515.

Sr. Andreu.

ALQUILERES

80 CASAS DE HUESPEDES

CASA DE HUESPEDES: MAGNIFICAS habitaciones, para 3 o 4 personas, Aguila 113, esquina a San Rafael, entrada por la fotografía.

82 APARTAMENTOS

VEDADO, FAMILIA RESPETABLE, alquila bonito apartamento con entrada independiente, de dos habitaciones, con closets, lujoso baño privado, balcón y terraza, 11 No. 131, entre K y L.

EDIFICIO 8 y 19 VEDADO
APARTAMENTOS DE LUJO: 1, 2, 3 y 4 cuartos, baños, cocina, Frigidaire, luz, garage y restaurant, Gran piscina.
F-3131

84 HABITACIONES

MURALLA 55, ALTOS, ENTRE HABANA y Compostela, en una hermosa terraza, con balcón a la calle, alquilo espléndida habitación, con lavabo, luz y teléfono; otra, chica, para hombres solos.

SE ALQUILAN HABITACIONES, vista a la calle, teléfono, agua corriente, Aguila 107.

SE ALQUILAN ESPLENDIDAS Y modernas habitaciones en Villegas 58, recién pintadas, de agrado y confort.

VEDADO, 17 No. 421, BAJOS, ENTRE 4 y 6 se alquila una ventilada habitación con asistencia en casa de familia honorable. Telf. F-6519.

SE ALQUILA UNA HABITACION, con una hermosa cocina; otra, para guardar muebles, a personas de estricta moralidad. Calle Once número 137, entre K. y L., Vedado.

ALQUILO UNA HABITACION, CON lavabo y luz, en casa particular, bajos, pero fresca e higiénica, buena presencia. Unicamente a personas decentes y honorables. Neptuno 208, entre Oquendo y Soledad.

EN CASA DE FAMILIA, UNA SALITA, para oficina o caballero solo, centro comercial, San Nicolás 67, altos, entre Neptuno y San Miguel.

EN REINA 23, SE ALQUILAN HERMOSAS habitaciones, con baños, agua caliente y fría, en casa de moralidad.

ALQUILERES

84 HABITACIONES

SE ALQUILA UNA HABITACION, en casa particular, a hombres solos o matrimonio sin niños, con o sin comida. Picota 10, entre Luz y Acosta.

OBISPO 82 Y 97. ¿DESEA VIVIR EN habitaciones grandes y frescas? Vea éstas. Todas con vista calle, agua corriente, con toda asistencia. Buena comida, con o sin muebles. Véalas y se convencerá. Precios de situación: M-8046.

NEPTUNO 142, ALTOS, ENTRE Lealtad y Escobar, casa particular. Alquílase fresca y clara habitación, con o sin muebles y toda asistencia, a matrimonio o señoras solas, de moralidad.

SE ALQUILA UNA HABITACION, para señora, señorita o matrimonio sin hijos. Se piden referencias. Lealtad 90, segundo piso, entre San Rafael y San Miguel.

87 HABANA

ALQUILO, ENSANCHE DE LA HABANA, Pozos Dulces 43, casa grande, sala, saleta, 7 habitaciones baño, comedor, servicio de criados garage y patio grande. La llave en la bodega de enfrente.

EDIFICIO MENENDEZ. GERVASIO y Virtudes alquilo de los primeros modernos frescos y hermosos. Sala, recibidor, comedor, tres habitaciones, baño intercalado, cocina, cuarto desahogo, servicio criados. Llave e informes en la bodega.

NEPTUNO NUMERO 234, EL MEJOR situado de la Ciudad, piso completamente amueblado, 3 cuartos, baño intercalado, sala, comedor, cocina cuarto de criados, frigidaire y radio, hotel Florida: A-1131.

SE ALQUILA LA PRIMERA PLANta de Concordia 179, esquina a Aramburo, compuesta de gran sala y recibidor, dos habitaciones amplias, baño completo, comedor al fondo, cocina y servicio de criados. Agua siempre, abundante. Informan: Aramburo 8 y 10, "La Central": U-4776.

SE ALQUILAN LOS MODERNOS altos, de Basarrate 13, entre San José y Valle: sala, recibidor, tres habitaciones, baño intercalado comedor y servicio. Puede verse, desde el día primero. Informan, en los bajos.

ALQUILO LOS ALTOS, DE SAN JOSÉ 93, compuestos de sala, saleta, tres cuartos, comedor, servicio de criados. Informes: Arias, Trocadero 35, de 2 a 4 p. m.

ALQUILO EL TERCER PISO, DE Merced 10, compuesto de sala, un cuarto y cocina. Informes: Arias, Trocadero 35.

88 VEDADO

25 PESOS, 25 NUMERO 233, ENTRE G. y F., portal, sala, 2 cuartos y patio. Llaves en la bodega: M-6204. J. Posse.

SE ALQUILA: $35.00

Los modernos altos de la calle Doce número 25, Vedado. Compuestos de sala, saleta, 4 cuartos, baño moderno. Llaves, encargado. Informes: Compostela 94.

SE ALQUILA LA CASA DE 4 CUARTOS sita en la calle Once entre B y C, Vedado, altos. Alquiler: 60 pesos. Informes: F-2702 y en la misma.

89 CERRO Y PALATINO

SE ALQUILA PISO ALTO LOMBILLO 2 a 20 metros Calzada Cerro con 5 habitaciones y demás piezas. Informan los bajos.

MARIANAO Y SUS REPARTOS

SE ALQUILA UNA CASA, EN EL reparto Almendares, calle Primera entre Catorce y Dieciseis: sala, 2 cuartos, comedor, garage patio. Dueño: FO-2168.

J. DEL MONTE Y LA VIBORA

ALQUILO $25.00, LA CASA RODRIGUEZ 42, media cuadra de la Calzada de Jesús del Monte: sala, recibidor, tres cuartos, comedor al fondo y demás servicios.

SAN FRANCISCO 13, VIBORA, LLAVE al lado, portal, sala, 2 saletas, 4 cuartos, otro criados, baño patio. 45 pesos.

ALQUILO: $20.00, LA REGIA CASA, San Francisco 45, esquina a Lawton, Víbora, moderna: portal, sala, comedor, tres cuartos, regio baño, puertas cristales. Telf. M-9623. Tranvías, esquina.

98 ALQUILERES VARIOS

PLAYA GUANABO. ALQUILO O vendo casa amueblada tres cuartos dos baños, garage, cuarto y baño de criados. Véala e informes en la Playa Orlando Carrera.

SE SOLICITAN

99 SOLICITUD DE ALQUILERES

DESEO ALQUILAR UNA CASA PAra familias, que pase de diez habitaciones. No importa su estado. La reedifico por mi cuenta y doy todas las garantías que desee. Informes: Rodríguez, Damas 28.

103 CRIADAS Y CRIADOS

SE SOLICITA CRIADA CON REFERENCIAS, que sepa cocinar y limpiar, a corta familia: Rosa Henríquez y Herrera, Luyanó. Telf. M-3337.

SE SOLICITA UNA SEÑORA, CON experiencia, mediana edad, para repasar ropa de una señora y que ayude de algo a quehaceres de la casa de un matrimonio. Para tratar, de 9 a 12. Sueldo: 8 pesos. Gervasio 30, altos. Dormir en la colocación.

SE SOLICITA UNA CRIADA DE MAno que sepa su obligación. Calzada 167 entre I y J, Vedado.

SE SOLICITA UNA CRIADA DE MAno, que traiga referencias. Sueldo: 12 pesos y uniformes: Baños 57, altos, entre 21 y 23. Telf. F-4172.

SE SOLICITA UNA CRIADA, PARA limpiar habitaciones, zurcir, coser y lavar ropa fina: FO-7452, de 7 a 12 a. m.

104 COCINERAS Y COCINEROS

COCINERA O COCINERO QUE SEpa bien su oficio, con buenas referencias dormir en la colocación. Quince pesos, ropa limpia, San Mariano esquina Goicuría. Víbora.

SOLICITO COCINERAS Y CRIADAS, para casas particulares, españolas o del país: 15 y 20 pesos. Calle F. número 255, entre 25 y 27. Agencia de Colocaciones. Srta. Herrera, Modista.

SE SOLICITA UNA JOVEN ESPAÑOLA, para cocinar y ayudar algunos quehaceres. Que duerma en la colocación. Virtudes 28.

110 LAVANDERAS LAVANDEROS

SE SOLICITA UNA LAVANDERA para casa particular, que sepa lavar trajes de dril. Teléfono FO-2427

114 AGENTES Y VENDEDORES

SOLICITO PROPAGANDISTAS PAra un artículo de primera necesidad damos sueldo o buena comisión. Cuba 130 entre Acosta y Jesús María. Teléfono M-4642.

SOCIOS

HASTA $500 ENTRO EN SOCIEDAD o compro negocio serio establecido. No perder tiempo proponiendo malos negocios. Informes por escrito al señor Pablos, Anuncios Clasificados este DIARIO.

SE SOLICITAN

117 SOLICITUDES VARIAS

SE SOLICITA UN MATRIMONIO español para encargado de casa de inquilinato, tiene que saber algo de electricista. Garantía cien pesos en efectivo, sino que no se presente. Informan en Chacón 2, de nueve a once.

PIANISTA ESPECIALIZADO EN tap, fox, bailes modernos, solicítase dos horas semanales, cinco pesos mes. Colegio Caballero. San Rafael y Oquendo.

SE SOLICITA UN MATRIMONIO español, sin hijos: él, para jardinero y criado; ella, para cocinar. Para informes: Secretaría de la Asociación Canaria, Prado 110-B., altos, por Neptuno, de 8 a 11 a. m., y de 1 a 5 p. m.

SE OFRECEN

118 CRIADAS Y CRIADOS

SE DESEA COLOCAR UNA MUCHAcha española, de criada de mano o manejadora. Informan: Espada número 4, entre Concordia y San Lázaro. Telf. U-4360.

SE DESEA COLOCAR UN BUEN criado. Sabe servir bien a la rusa y a la española. Lo mismo se coloca para un caballero solo. Tiene buenas referencias. Para más informes: Telf. M-9463.

SE DESEA COLOCAR UNA ESPAñola, de mediana edad, para cuartos o comedor. Sirve a la rusa y entiende de costura. Tiene buenas referencias y lleva tiempo en el país. Prefiere el Vedado. Telf. F-3121.

SE DESEA COLOCAR UNA JOVEN española, para criada de mano o de comedor. Tiene referencias. Telf. A-9146.

SE DESEA COLOCAR UNA MUCHAcha española, para acompañante, desea señorita o matrimonio. Sabe cocinar y los quehaceres de una casa. Es cumplidora y desea buen trato. X-1023.

SE OFRECE UN JOVEN ESPAÑOL para criado de mano en casa particular, práctico en todo servicio, sabe servir muy bien la mesa y es trabajador, con buenas referencias. A-9854 Tintorería Finlay.

SE DESEA COLOCAR UNA JOVEN española de criada de mano o para cuartos y tiene referencias. Teléfono A-6429 Oficios No. 28 departamento 2

DESEA COLOCARSE UNA SEÑORA de mediana edad para criada de mano entiende algo de cocina española. Tiene referencias. I-3967.

DESEA COLOCARSE ESPAÑOLA MEdiana edad criada mano o manejadora sueldo: $18 o $20, buenas referencias, también muchacha 15 años criada mano, va a los repartos. Telf. FO-2555.

SE DESEA COLOCAR UN ESPAÑOL de criado de mano. Tiene buenas referencias de donde ha trabajado. Teléfono M-4234.

CRIADO JOVEN ESPAÑOL SE COLOCA, es limpio y formal tiene magníficas referencias, plancha ropa caballeros. Sirve a la rusa. Informan al teléfono A-8543.

SE DESEA COLOCAR UN JOVEN de mano. Sabe servir bien la mesa. Tiene buenas referencias. Informan: F-4604.

SE DESEA COLOCAR UNA JOVEN en casa de moralidad, para cualquier trabajo, menos cocinar. Es fina y competente. Llame, de 7 a 10: Teléfono: FO-2608.

SE DESEA COLOCAR UNA ESPAñola, para criada de mano o de cuartos. No le importa ir al campo: U-5470.

SE OFRECE UNA ESPAÑOLA, PARA criada de cuartos o de comedor. Sabe servir a la rusa. Tiene buenas referencias y duerme en la colocación. Informan: F-6298.

SE DESEA COLOCAR UN JOVEN español, de criado de mano. Tiene quien lo recomiende. Informa: Telf. U-2688.

119 COCINERAS Y COCINEROS

SE DESEA COLOCAR UN JOVEN de cocinero. Conoce toda clase de cocina y repostería. Tiene buenas recomendaciones. Informes: Zulueta número 34. Telf. M-4167, bodega.

SE DESEA COLOCAR UNA COCINEra. Ayuda a corta limpieza. Trabaja a gusto de la familia, para criada de mano o para lavar sólo. Telf. F-6078.

JOVEN ESPAÑOLA DESEA COLOcarse para cocinar y limpiar corta familia, o cocinar solo. Buenas referencias, menos de quince pesos no se moleste en llamar. Informan teléfono M-4844.

SE OFRECE UNA COCINERA EN LA misma una criada de mano manejadora o de lavandera, buenas referencias. Informa M- Herrera, F-5553. No menos de 10 pesos.

SE DESEA COLOCAR UNA BUENA cocinera española, sólo para cocinar. Es práctica en el trabajo y cocina a la criolla y española. Informan: Salud 153.

SE OFRECE UNA ESPAÑOLA, DE cocinera. Ayuda algo en la limpieza. Sabe hacer dulces y hace plaza. Lleva tiempo en el país. No se coloca menos de 15 a 20 pesos. Telf. F-6108.

SE DESEA COLOCAR UNA COCINEra española. Sabe cumplir con su obligación. Tiene referencias. En la misma, una para limpieza.

SE DESEA COLOCAR UNA JOVEN española, para cocinar y limpiar. Duerme en la colocación. En la misma hay otra, para cuidar algún enfermo acompañar alguna señora. Es cariñosa y de toda moralidad. Teléfono: U-5470.

SE DESEA COLOCAR UNA COCINEra, de mediana edad. Cocina a la criolla y a la española y sabe de repostería. No duerme en la colocación. Telf. A-9153.

SE DESEA COLOCAR UNA ESPAÑOla, para cocinar. Es repostera. En la misma, otra, para cocinar y limpiar, siendo corta familia: M-4882. Crespo y San Lázaro.

SE DESEA COLOCAR UNA ESPAñola, de cocinera. Lleva tiempo en el país y sabe sus obligaciones. Informan: Telf. U-7094.

125 CHOFERES

SE DESEA COLOCAR CHAUFFEUR español mediana edad en casa particular, no tiene pretensiones, teléfono M-4061.

JOVEN CUBANO DESEA COLOCARse mecánico o chauffeur, tiene referencias. Informan Salud 160 A, altos. Rosell.

SE DESEA COLOCAR UN CHOFER, en casa particular o de comercio. Castaño: F-6767.

126 JARDINEROS

JARDINERO ESPAÑOL. ME COLOCO para la capital o interior, conozco el oficio por llevar muchos años en él. Tengo buenas recomendaciones. Informan: F-6244.

129 OFICINISTAS

INGLES-ESPAÑOL, TENEDOR DE Libros y mecanógrafo, con buena letra y superiores referencias. Ofrécese por módica retribución. J. del Monte y Princesa. Teléfono I-7459.

PROFESIONALES

1 ABOGADOS Y NOTARIOS

DIVORCIOS

Muy rápidos, a plazos cómodos, en toda la República, a cubanos y extranjeros, desde $30.00. **Matrimonios** en su domicilio. **Ciudadanías.** De 9 a. m., a 6 p. m. Obrapía 17. Dr. Angel Fernández.

PROFESIONALES

1 ABOGADOS Y NOTARIOS

DR. NILO PICAZO COSSIO. ABOGADO. —Asuntos civiles y criminales. Edificio La Metropolitana. Departamentos Nros. 336 y 337. Teléfono: M-6031. Consultas de 4 a 7 p.m.

DR. LORETO SERAPION, TRAMITA rápidamente asuntos cíciles, mercantiles, administrativos, Divorcios, ciudadanías, retiros, herencias. Céspedes 31, teléfono XO-1305, Regla, Habana.

2 DRES. EN MEDICINA

Dr. Avendaño Fabré
MEDICO PSICO-FISICO
INFANTA 18-C., ALTOS, HABANA

Tratamientos especiales. Cualquiera que sea su afección, consúlteme y esté seguro que siempre haré algo por usted. Consultas diarias, de 2 a 5. ppobres, martes y viernes. Consultas por correspondencia. Envíe síntomas, edad, acompañados de $0.25, en sellos. Absoluta reserva.

Dr EDUARDO BRUNET
CIRUJANO DENTISTA
MEDICO CIRUJANO
San Rafael 135 entre Belascoain y Gervasio
Telf. U3614. La Habana

Cualquier problema de sus dientes o de su boca, quedará resuelto satisfactoriamente. Visite hoy mismo al

DR. BRUNET

y se convencerá. Hora fija al que lo solicite. Consultas diarias, de día y de noche. **Facilidades de pagos.**

Dr. J. R. Alvarez

Hernista. Ex-Director de «La Benéfica» del Centro Gallego». Jovellar esquina a N. Teléfonos U-5400 y FO-1361

Cura radical de la Hernia, sin recurrir a operación, ni al uso permanente del braguero. Desprovista de peligro, dolor y complicaciones de todo género. El paciente puede continuar sus ocupaciones habituales.

CONSULTAS TURNO FIJO

DR. ANTONIO PITA
ENFERMEDADES NERVIOSAS Y ENDOCRINAS

Medicina General. Contando con un bien montado Instituto de Fisioterapia. Tratamiento efectivo de la neurastenia. Impotencia, enfermedades crónicas y glandulares, etc. Nuevo método de estimulación vago-simpática. No visita ni da consultas por correo. Consulta previamente concedida: $10.00. Consultas de 2 a 4 p.m. $2.00. **San Lázaro 45, entre Prado e**

HEMORROIDES

Tratamiento médico curativo. Animas 134, entre Escobar y Lealtad. Consultas, de 1 a 3 p. m. Reconocimiento y medicinas: $3.00. Dr. R. García.

DR. JOSE ALFONSO

Exespecialista del Centro Asturiano Exclusivamente enfermedades de los ojos, garganta nariz y oídos. Consultas: $3.00 de 2 a 4. Turnos fijos $5.00 Máximo Gómez (Monte) 386. Teléfono M-2330.

DR. FRANCISCO J. DE VELASCO
Corazón Pulmones, Estómago, Intestinos.
DR. RUBEN DE VELASCO

Corazón, Pulmones, enfermedades de los niños. Consultas de 1 a 3, días laborables. Horas especiales previo aviso. Salud 34. M-6068.

GABINETE UROLOGICO ALEMAN

VIAS URINARIAS

Consultas gratis: de 7 a. m., a 1 p. m., y de 4.30 a 9. Jesús del Monte 135, bajos, frente a la Quinta de Dependientes. Tratamientos modernos con vacunas alemanas, para curar la Gonorrea en 15 días. No importa que sean crónicas o mal curadas. Garantizamos que no quedan recogidas. Facilidades de pago. Impotencia y debilidad sexul, piel y sífilis

DR. ALFREDO COMAS

Especialista del Instituto del Cáncer. Enfermedades venéreas, sífilis, impotencia. Afecciones de señoras, tumores del útero y pechos. Aplicaciones del Radium. Horas, 2 a 5: Telf. M-7728. San Nicolás 70, Habana.

DR. OCTAVIO RIVERO

Asma, Tuberculosis y enfermedades pulmonares. Exasistente del Servicio del profesor Saye, (Barcelona), Jefe Clínico del Dispensario Antituberculoso Municipal. Consultas: lunes, miércoles y viernes, de 12 a 2 de la tarde. Campanario 43: M-6258.

INSTITUTO HIGIA

Consultas gratis, de 8 a. m. a 8 p. m., Zanja 2, altos, entre Galiano y Rayo. Teléfono: M-6605. Enfermedades venéreas. Tratamientos modernos. Garantizamos su cura, en pocos días: Gonorrea, sífilis, debilidad sexual e impotencia. Inyecciones intravenosas, Neosalvasán, etc. Precios módicos. Facilidades de pago.

DR. J. B. RUIZ

Ex especialista del Centro Gallego, de los Hospitales de Filadelfia y New York. Especialista en Vías Urinarias, Venéreo, Sífilis y trastornos sexuales. Uretroscopía y Cistoscopía. Consultas, de 1 a 3. Trocadero 35.

DR. MANUEL BETANCOURT
VIAS URINARIAS Y VENEREO

Especialista de la Quinta de Dependientes. Asistente 4 años de los Hospitales de París. Consultas diarias, de 3½ a 5½ Sábados, de 10½ a 12½. San Lázaro 173, esquina a Perseverancia. Telfs. M-6347 y F-5326.

DR. ROSAL
EX-ASISTENTE AL SERVICIO DEL PROFESOR SAYE, EN BARCELONA.

Tuberculosis, pulmones, corazón, Medicina en General: Electricidad Médica, Luz Alpnia. Consultas diarias. De 4 a 6 p.m. San Miguel 117, entre Gervasio y Escobar. Teléfono U-2342.

DR. LUIS A. SERRA
MEDICO CIRUJANO
CIRUJANO DENTISTA

Medicina interna. Sífilis. Tratamiento médico de la Piorrea Alveolar y complicaciones. Consultas diarias. Turnos fijos. Gratis a pobres, de 2 a 4. San Lázaro 336, bajos: U-2532.

VIAS URINARIAS
VILLEGAS 114

Consultas y reconocimiento gratis. Tratamiento moderno de la gonorrea, sus complicaciones. Cistitis, prostatitis, orquitis, uretritis mal curadas. Precios módicos por tratamientos. Garantizamos los trabajos. Consultas de 2 a 7 p. m. Consultas por correspondencia.

4 DENTISTAS

DR. JOSE Ma. GATELL

Cirujano Dentista. Calle Habana No. 98. Bajos, entre Obispo y Obrapía. Precios: 1 extracción sin dolor, un peso; Limpieza, un peso; Dentaduras, diez pesos. Arreglo de puentes y planchas en el día. Facilidades de pago. A los forasteros les termino en 24 horas. Consultas de 8 a 8. Teléfono A-8335.

PROFESIONALES

5 COMADRONAS

CONSUELO RUDA, COMADRONA

Ex-interna de la Casa de Salud «La Balear». Inyecciones intravenosas, a domicilio. Consultas gratis, de 8 a. m. a 6 p.m. Belascoaín número 74, altos, esquina a Jesús Peregrino. Teléfono U-5824.

6 VETERINARIOS

FRANCISCO ETCHEGOYEN Y MONTANÉ, ha trasladado su consultorio c nino y oficinas, de Malecón número 16 a Industria número 6, bajos. Telf. M-9486.

COMPRAS

9 CASAS

COMPRARIA AL CONTADO UNA casa amplia moderna acera brisa en Santos Suárez, Víbora o Loma Mazo con jardín, portal, sala, hall al centro, 4 habitaciones y una de criados, baño intercalado, comedor al fondo y garage. Directamente con el dueño. De 2 a 4 mil pesos. Informes exclusivamente de 10 a 12 Lamparilla 36.

COMPRAMOS

CASA EN EL REPARTO Mendoza o sus inmediaciones, que rente $30.00 al mes y se dé en $4,000.

CASA EN EL VEDADO, DE solar completo, con 5 habitaciones, de buen tamaño. Se paga hasta $24,000.

CASA MODERNA, EN CALLE comercial, que rente $275.00 al mes, en $40,000.

Mendoza y Cía.
Obispo 63. Tel. M-6921

17 MUEBLES Y PRENDAS

M-9136: COMPRO

Muebles, objetos de Arte, pianos radios, neveras, máquinas de escribir y coser, archivos, contadoras muebles de oficina, vidrieras, lámparas, mamparas, divisiones, armatostes, equipajes, servicios sanitarios, cafés y fondas. Pago más que **nadie.** Avise a esta casa: M-9136.

A-7795: COMPRO MUEBLES

Pago más que nadie. Llame y se convencerá. Dinero en mano. Vamos en seguida. Monte 85. Telf. A-7705. También cambiamos y vendemos muy barato.

M-2680 COMPRA MUEBLES, ROPA y toda clase de objetos, reformamos y tapizamos toda clase de muebles, decoramos y pintamos su casa, facilidad de pago, aceptamos sus muebles en cambio de reparaciones, garantizamos nuestros barnices y esmaltados en muebles. Lealtad 122. Salud y Reina.

M.5287: COMPRO MUEBLES FInos y corrientes, muebles oficina, radios, máquinas escribir, coser, enseres establecimientos, objetos Arte, equipajes. Operación rápida. Pago bien. Pregunte por Padrón: M-5287.

U-3637: COMPRO MUEBLES, MAquinas coser, escribir, burós, archivos, lámparas, objetos arte, libros, porcelana, cuadros, piano, nevera. Pago alto precio. Acudo en seguida. Casa Varadero: U-3637.

NECESITAMOS

Muebles, máquinas de coser, escribir, sumar, baúles, maletas y objetos de Arte. No venda sin llamar: al A-7550.

A-9003: COMPRO MUEBLES

De todas clases y de oficinas: objetos Arte, máquinas coser, escribir, lámparas, camas hierro, neveras, ropa caballero. Casas completas. Pago como nadie. Salud 15. Telf. A-9003.

M-9508: COMPRO MUEBLES FINOS y corrientes: máquinas coser, escribir, ropa, antigüedades, objetos Arte, libros, efectos profesionales, baúles, maletas. Negocio rápido. Camión en puerta. Dinero en mano: M-9508.

A-6476: COMPRO MUEBLES, PIAnos, radios, máquinas de coser, escribir, vidrieras, batería de cocina, herramientas, efectos eléctricos y servicios sanitarios. Salud 10: A-6476

COMPRO MAQUINAS ESCRIBIR, COser, archivos, burós, objetos plata, oro, marfil, bronce, porcelanas, jarrones, bibelots, estatuas, columnas, vajillas, cubiertos, tapices, lámparas alfombras, muebles modernos, antigüedades. Neptuno 220, Armando Duvillere. U-4609.

U-2530: COMPRO

Mubles, objetos de Arte, pianos, lámparas, alfombras, gobelinos, cuadros, objetos de plata Compro todo. Liquido casas completas. Negocio rápido. **:San Rafael 41 y Oquendo** U-2530.

A-6275: COMPRO MUEBLES DE TODAS clases: objetos de Arte, porcelana, bronce, máquinas de coser y escribir, radios, neveras, refrigeradores, muebles de oficina y espejos. Casas completas. Pago bien. Necesito muebles: A-6275.

DINERO

Por joyas, muebles, máquinas de coser y escribir, objetos de Arte, pagando más que nadie.

"LA PERLA"

Animas 84, casi esq. Galiano. Telf. A-8222.

A-7795: COMPRO MUEBLES

Pago más que nadie. Llame y se convencerá. Dinero en mano. Vamos en seguida Monte 85. Telf. A-7795. También cambiamos y vendemos, muy barato.

U-1488

COMPRAMOS: MUEBLES, LAMPARAS, máquinas de coser, escribir, pianos, equipajes, neveras, objetos de Arte. Pagamos bien. Negocio rápido. Telf. U-1488.

U-5154: COMPRO MUEBLES

De uso: máquinas de escribir y coser. Pagamos más que nadie. Operación rápida. **Díaz y Chao, Neptuno números 197 y 200, entre Belascoaín y Lucena. Telf. U-5154.**

U-4800: COMPRO MUEBLES

Modernos y antiguos: pianos, máquinas coser y escribir, neveras, adornos, objeto Arte, lámparas, alfombras, enseres de oficina, archivos cajas de caudales, objetos de plata y oro viejo: U-4800.

U-3637: COMPRO MUEBLES, MAquinas coser, escribir, burós, archivos, lámparas, objetos Arte, libros, porcelana cuadros piano, nevera. Pago alto precio. Acudo en seguida. Casa Varadero: U-3637.

M.E.C.D. 2016

PASATIEMPOS

SALTO DEL CABALLO

TE	Y	MA	DA	LA	DIO	UN	UNA
LA	CA	TRIS	LO	NO	PAR	TRO	PREN
SA	ZA	EN	CI	EL	COM	RAS,	PA
LLE	BRE	MI	CA	QUE	TA	PIAR	ROS
DEL	RI	TO,	CAR	LIM	LLAN	ÑUE	NEG
PO	VA	TE	ERA	NUN	V.	EL	TO
SA	SAN	ENA	RA	CA	SO	AS	LO
BA	LA	MO)	NIA	GU	PA	(J.	BRE

31303 Editora Press

La solución aparecerá mañana.

SOLUCION AL PROBLEMA DE AYER

Piececitos de niño,
Azulosos de frío,
¡Cómo os ven y nos os cubren,
¡Dios mío!
Piececitos de niño,
Dos joyitas sufrientes,
¡Cómo pasan sin veros
Las gentes!

(Gabriela Mistral.)

COMPRAS

17 MUEBLES Y PRENDAS

PAGAMOS BIEN. U-1729.
Compramos muebles de todas clases, especialmente juegos cuarto; dinero en el acto. No hacemos cuentos. Vamos al momento. Compramos cualquier cantidad y pagamos muy bien. No olvide: U-1729.

ORO Y PLATA
Compramos en prendas de todas clases, objetos de plata, bandejas, candelabros, escribanías, cajitas, juegos de café, cubiertería, fruteros, etc. No importa que estén rotos.

CARBALLAL HERMANOS
San Rafael 138, entre Gervasio y Belascoaín. Teléfono: U-5744. Pagamos bien y vamos a domicilio.

A-6620: COMPRO MUEBLES
Juegos de cuarto, comedor, sala, piezas sueltas, neveras, refrigeradores, máquinas de coser y escribir, muebles de oficina, radios, equipajes. Liquido casas de huéspedes: «La Moderna», Salud 3: A-6620.

19 LIBROS E IMPRESOS

COMPRAMOS TODA CLASE DE LIbros M-7827 vamos a domicilio inmediatamente por lejos que sea. Rogamos llamen en horas de trabajo. Pregunte por Salinas.

21 INSTRUMENTOS DE MUSICA

COMPRO PIANOS DE TODAS MARcas sanos y sin comején. Taller de reparación y afinación de pianos, de Manuel Domínguez, graduado en la escuela Danguard, de New York. Teléfono M-3040.

CAMBIOS

25 SOLARES-FINCAS RUSTICAS

SE DESEA CAMBIAR UN SOLAR, en el reparto Palatino, por otro en La Sierra, Almendares, Santos Suárez, abonando diferencia, al contado. Dirigirse: Sr. Suárez, apartado 1730.

Arrendamientos.

A-1 FINCAS RUSTICAS-URBANAS

SE ARRIENDA FINCA EN LA CArretera Central 50 caballerías magníficas tierras para vegetales, produce al año $3.000 libres gran casa de vivienda aguada y muchas palmas. Calle 9 No. 38 entre F y G. Vedado.

REPARACIONES

42 MUEBLES Y PRENDAS

NEVERAS ROTAS. NO MALVENda su nevera por estar picada o falta de pintura. Por un precio insignificante se la dejaremos nueva. Talleres «Varadero», mueblería y objetos Arte. San Rafael 141-B., entre Soledad y Oquendo: U-3637.

NO IMPORTA QUE SUS MUEBLES sean antiguos o estén deteriorados. Nosotros los reformamos, garantizándole quedan como el más moderno. Barnizamos a muñeca, tapizamos y azogamos espejos. Talleres «Varadero», San Rafael 141-B., entre Soledad y Oquendo: U-3637, mueblería y objetos Arte.

REPARAMOS MUEBLES, POR POCO dinero, dejándolos nuevos, Casa Pardo: U-5761. Los modernizamos, barnizamos a muñeca, esmaltamos Duco. Pinturas mimbres a vapor. Tapicería en general. Azogamos espejos. Trabajos garantizados. San Rafael 130.

TAPICERIA, EBANISTERIA Y PINturas finas. Vendemos y reparamos muebles. Nuestra garantía es tener talleres propios, que nos facilitan hacer el mejor trabajo, al más bajo costo. ¡Visítenos! Mueblería García Espinosa. La casa que no cobra lujos. San Rafael y Soledad. Telf. U-4424.

GRAN TALLER DE TAPICERIA
¿Quiere usted hacerse con poco dinero de un juego estilo Inglés? Pase por el Taller de Tapicería de Martínez, Rayo 43. Me hago cargo de tapizar dorar, barnizar y reformar toda clase de muebles. Trabajos garantizados. Precios económicos, Rayo 43: M-7872.

CASA «CORO»: REPARAMOS MUEles. Combinaciones maderas, chapas y tapicerías. Barnizo toda clase de muebles. Especialidades en colores. Limpieza de muebles a domicilio. Precios módicos. Estrella 27, entre Angeles y Aguila: M-2127.

VENTAS

48 CASAS

GANGAS. CASAS. HABANA. CALLE San Miguel, 2 plantas, construcción primera, $17.500.00; Casa 3 plantas, modernas, calle Escobar, $11.000-00; casa 3 plantas Jovellar $10.500. Duque de Heredia y Pérez, Perseverancia 50. M-3563.

SOLARES VEDADO. CALLE 21 Y D 20x50, $17 metro. Calle G y Nueve 13.40x46.80, $10.000. Calle L y Calzada 26x50, $15 metro. Calle D y 21, 10.66x50, $14 metro. Duque de Heredia y Pérez, Perseverancia 50. M-3563

REPARTO ALMENDARES. PROXIm a Curva Montalvo. Casa dos plantas, monolítica, decorada, cada planta: jardín, portal, sala, recibidor, 3 habitaciones, baño intercalado, comedor, cocina. Y 3 apartamentos, con sala, comedor, una habitación, baño, cocina, renta todo: $75. Se vende en $7.000.00. Duque de Heredia y Pérez, Perseverancia 50. M-3563.

VIBORA. CALLE CARMEN, CASA una y media planta moderna, jardín portal, sala, recibidor, 3 habitaciones, baño intercalado, comedor, pantry, cocina, los altos: sala, 2 habitaciones, baño, cocina, se vende $5.000. Duque de Heredia y Pérez. Perseverancia 50. M-3563.

VENTAS

48 CASAS

VEDADO. VENDO ESPLENDIDA REsidencia calle G, 2 plantas, techos monolíticos, garage, grandes facilidades de pago. Guillermo Delmonte. Habana 84. M-2474

ALMENDARES: VENDO CASA MOderna, citarón decorada, árboles frutales, entrada para automóvil. Precio situación. Informes San Rafael 143-A entre Aramburo y Soledad.

SANTOS SUAREZ. CASA 2 PLANTAS modernas, portal, sala, recibidor, 3 habitaciones, baño intercalado, comedor, cocina, pantry, cuartos criados, garage cada planta, $10.000.00. Duque de Heredia y Pérez. Perseverancia 50. M-3563.

GANGA. PALACIO SAN MARIANO y Calzada Jesús del Monte. 2 plantas modernas, jardín, portal, sala, recibidor, holl, 3 habitaciones, baño de lujo, cuarto costura, pantry, despensa, comedor, cocina, cuartos criados, garage, altos: terraza, recibidor, holl, 4 habitaciones, baño lujo, todo decorado. Costó $50.000.00. Se vende. Urge $12.000.00. Duque de Heredia y Pérez Perseverancia 50. M-3563.

¡VEA ESTAS CASAS!
Casa, Zapote entre Durege y San Julio buenas condiciones, mampostería, dos habitaciones y demás comodidades; otra, madera, tres habitaciones, 350 metros. Rentan: $18.00 en $1,800; San Miguel, cerca Belascoaín, dos plantas independientes: $12 000; Animas, cerca Galiano, una planta, cómoda y lujosa tres cuartos, buen baño: $10,500; Calzada, cerca Auditorium, una planta 850 metros: $16,000; calle 27, entre Paseo y B., solar completo, cinco habitaciones dos baños, garage: $14,000; Jovellar, cerca Infanta tres plantas: $11,500. Informes: Julián Bernal-Ramón Fonts: M-8434 y FO-2170.

VENDO: MALECON PROXIMO GAliano, casa monolítica, tres plantas y media, 6 por 23 metros: sala, saleta, tres cuartos, baño intercalado completo, comedor pasillo, cocina, calentador, cuarto y servicio criados, patio, carpintería cedro, caoba: $22,000. Cano, Obrapía 46.

VENDO CASA MODERNA, TECHO monolítico, jardín portal, sala, dos cuartos, baño intercalado comedor, cocina, garage cuarto y servicio criados. Ampliación Almendares, frente Parque Japonés $3.500, F-3364. Trato directo.

FOR SALE DANCING STUDIO AND Construts of american furnished house living room, two bed rroms dinmith nasanobla party broning Cuba Malecón 339. Habana.

REVILLAGIGEDO No. 59 SE VENDE para verla en la misma. Cuarto No. 8 el encargado trato directo con el dueño. Teléfono F-3041.

VEDADO PARA RENTA
Vendo edificio dos plantas. Cada casas, dos casas. Compuesta, cada casa de tres cuartos y demás servicios. Renta: $146.00. Precio de oportunidad. Otro compuesto de varias casas y establecimiento. Quintana e Hijo, Chacón número 23: M-8182.

PROPIO PARA EDIFICIO
Vendo solar, acera sombra, 22 por 50, en la calle 7, Vedado, próximo a G. Otro en la calle L. de 17 por 22.66. Precios de oportunidad. Quintana e Hijo, Chacón 23: M-8182.

PROXIMO A PRADO
Y al Palacio Presidencial. Vendo casa antigua, de esquina, con una medida de 714 metros, propia para construír edificio. Precio de yanga. Otra casa en Prado, acera sombra 3 plantas. Mide 349 metros. Precio de ganga. Informes: Quintana e hijo, Chacón número 23, altos: M-8182.

ANUNCIO REPLETO DE GANGAS: Delicias y Concepción, $800.00; poco resto como pueda. Vivienda reparto La Esperanza: $400.00. Habana, casa modernísima: $2,000. Facilidades. Tejadillo 17: A-6558.

$5,300, LA SIERRA, PEGADO CAlle Seis: jardín, portal, sala galería, 3 cuartos, comedor, cuarto y servicio de criados, comedor fondo, cuarto y servicio chofer garage. Martínez y Prieto, O-Reilly 23: A-6951 e I-3456.

$2,900, ALMENDARES, PROXIMO hotel: jardín, portal, sala, 2 cuartos baño intercalado, comedor garage 2 cuartos altos, monolítico. Casa Buenavista, mampostería, tejas: $850.00. Martínez y Prieto, O-Reilly 23: A-6951 e I-3456.

SAN MIGUEL, 2 PLANTAS: $12,000; Escobar, 2 plantas: $13 00; San Lázaro, esquina, 4 plantas: $23.000; Aguila, esquina, 3 plantas: $25,000; San José 2 plantas: $8,300. Modernas. Martínez y Prieto, O-Reilly 23: A-6951 e I-3456.

$5 500, MILAGROS, UNA CUADRA Calzada: jardín, portal, sala, saleta, 4 cuartos, galería, comedor: $3,300 una cuadra Calzada: jardín portal, sala, saleta, 4 cuartos, comedor. O-Reilly 23: A-6951 e I-3456.

VENDO EN LO MEJOR DEL REPARto Almendares chalecito moderno de dos plantas jardín, sala, recibidor, comedor tres habitaciones, baño, garage servicio criados. Llame M-6695, para verlo.

VIBORA $3.000-00 PROXIMA PARque Córdova, jardín, portal, sala, comedor, tres cuartos, baño intercalado, cocina, patio y servicio, garage 10 por 15.70, moderna, techos monolíticos, M-6801.

PLAYA DE BARACOA
Urge la venta de una casa, entrada de la playa, 900 metros: sala, comedor, 4 habitaciones, baño, garage, de madera, piso de cemento, techo de tejas: $1,000. Facilidades de pago. Beers, Plaza de La Catedral 16: Telf. M-7730.

VENDO UNA CASA NUEVA Y UNA esquina, por un establecimiento. Que no pase de 6,000 pesos. Informes: Galiano 125, García, Café.

GANGA. SE VENDE UN CHALET el más bonito y mejor fabricado Loma del Mazo, jardín, portal, sala, saleta, hall, 5 cuartos, 2 baños, comedor, vestíbulo, garage, cuarto de criados y un gran traspatio frente Colegio Maristas, trato con el dueño Vista Alegre 80.

VENTAS

48 CASAS

VENDEMOS NUEVO, SIN ESTREna, en lo más céntrico de Almendares, lindísimo chalet de una planta con jardín, amplio portal, vestíbulo, sala, amplio y fresco comedor, cuatro amplios dormitorios, dos lujosos baños en colores, amplia y lujosa cocina, garage, cuarto y servicio de criados, closets, etc. muy fresca y ventilada. Véala a todas horas en la calle 14 y Cinco. Almendares. Alvarez y Rojas, constructores. FO-2754.

VEDADO. VENDO CALLE F CASA 2 plantas, monolítica, 5 cuartos garage, verdadera ganga por arreglo testamentaría. Guillermo Delmonte. Habana 84. M-2474.

SE VENDE EN $1.500 A PAGAR CON los alquileres y una pequeña entrada, la casa Husillo No. 12. Puentes Grandes, compuesta de portal, sala, saleta, tres habitaciones, patio y demás servicios. Para verla e informes: X-2643 de 4 a 6 de la tarde.

VENDO CASA EN SAN FRANCISCO Lawton moderna. Portal, sala, tres cuartos, comedor, cocina, terraza, balcón, 4 cuartos, bajos independientes. Ganga, Concepción y Ave. Acosta, botica, (no corredores).

SE VENDE UNA CASA DE ALTOS y bajos en $5.000 y otra de bajos y una habitación en la azotea en $3.000. Informa López Pérez. Rayo No. 2, esquina a San Rafael. Departamento No. 1, de 9 a 11 a.m. y de 3 a 5 p.m.

CALZADA DE LA REINA
Vendo hermosa propiedad, 2 plantas independientes, 11 metros de frente por 23 fondo. Agua redimida. Trato directo con su dueño. Sr. Fernández, Sola número 18, esquina Pasaje Sur. Santos Suárez.

VENDO, CALLE LUGAREÑO FRENte al parque, media cuadra del tranvía, espléndida casa, dos plantas independientes. Moderna, monolítica. Precio de ocasión. Informes: Telf. A-6612.

CONDE 13, ENTRE COMPOSTELA y Bayona. Se vende. Ofertas a Félix Capestany. Villegas 78, ferretería.

HABANA, GANGA
CASA DE 3 PLANTAS: $12,000
Situada próxima a la Universidad. Cada planta: sala, saleta, 3 cuartos, baño intercalado, comedor, cocina, cuarto y servicio de criados. Construcción moderna. Quintana en Hijo. Chacón 23: M-8182.

REPARTO ALMENDARES, SIERRA, Vendo varias casas todas bien construidas no pierda tiempo buscando tengo de diferentes tipos, y precios, fácil pago, pida informes. Oficina 7 y 14 telf FO-2212. Abel Rodríguez, (constructor)

LA SIERRA CALLE 8 ENTRE A Y B Vendo preciosa casa acabada de fabricar Se compone de portal, sala, comedor, tres cuartos, baño intercalado, gran pantry, cocina y servicios de criados. Tiene techos monolíticos, estasdo bien decorada, conn jardín al frente y fondo. Línea de ómnibus y tranvías en la esquina Informes: Teléfono F-3895.

SE VENDE LA CASA OCTAVA 23 entre San Francisco y Milagros, Lawton, sala, saleta, comedor, cinco cuartos y traspatio con frutales. Verla de una a seis. cuatro mil pesos.

EN IMPORTANTE ZONA ORIENTAL, edificio de concreto, amplio, comercio acreditado, con o sin mercancías, Fábrica de jabón, 50 cajas diarias. Ambas propiedades, se venden baratísimas. Informes: Mario de Castro, Neptuno 24, Habana.

NO PARA RENTA, SINO PARA VIvir sabroso, vendo mi moderna y hermosa casa, en ganga, situada en 8a No. 28 B, entre San Francisco y Concepción, trato directo, (no corredores).

VENDO BONITA CASA, REPARTO La Esperanza. Lo más sano y saludable de Cuba, 400 metros de terreno, muchos árboles frutales, agua de Calabazar, luz, teléfono y demás comodidades. Precio: $1,100. Dueño: M-3040.

REPARTO ALMENDARES
GANGA: $3,800
En lo mejor del reparto vendo compuerta de jardín, portal, sala, hall, 4/4, baño completo, comedor, cocina, patio, garage. Informes: FO-2188, M-8182.

ALTURAS ALMENDARES
Vendo casa moderna una planta, situada próxima a la Calzada, compuesta de portal, sala, comedor, 3/4, hall, baño intercalado, garage y demás servicios. Precio: $6.500. Dueño: FO-2188. M-8182.

GANGA: VENDESE POR APURO, Armas 18 entre San Francisco y Concepción, moderna, 3 cuartos, baño intercalado, garage, etc. Desocupada. Puede verse cualquier horra: $3,500. A-7348.

49 SOLARES

GANGA. PRODIGIOSA FINCA. 2¾ caballerías frente carretera San Antonio de los Baños, tierra colorada gran casa mampostería, luz eléctrica, frutales, pozo motor, regadío, casa partidario: $10.000-00. Duque de Heredia y Pérez, Perseverancia 50. M-3563

VENTAJOSA OPORTUNIDAD. SE vende finca 8 caballerías, tierra colorada, llana, sin piedras, pozos, regadío, varias casas, frutales, frutos menores, frente caretera Alquízar, 15.000 pesos. Duque de Heredia y Pérez. Perseverancia 50. M-3563.

GANGA LA CORONELA. LOTE TErreno 6,830 metros frente San Succi, se vende $5.000.00. Lote 5.000 varas Country Club, $5.000. Duque de Heredia y Pérez. Perseverancia 50. M-3563.

GANGA. BUENAVISTA, CASA TEchos monolíticos, jardín, portal, sala amplia, saleta, 3 grandes habitaciones, cuarto baño, cocina y patio, una cuadra doble línea tranvías, $2.000. Duque de Heredia y Pérez, Perseverancia 50. M-3563.

MALECON DE COJIMAR, CHALET, Portal, sala, recibidor, 3 habitaciones, baño completo, comedor, pantry, cocina patio, $3.000. Duque de Heredia y Pérez. Perseverancia 50. M-3563.

VEDADO. VAN QUEDANDO POCOS. Parcela 23x22.66 a $16, única en su clase. Calle I, a sombra. Parcela a $14, solar completo. Calle 25 a $12. Guillermo Delmonte, Habana 84. M-2474.

APROPIADO PARA INDUSTRIA, — Vendo esquina 620 metros cuadrados Mato y Fernanda, Caserío de Luyanó biuena comunicación Precio situación.

SOLARES EN GANGA: VEDADO, calle 26, entre 21 y 23, 10 por 52: $2,200; calle entre 21 y 23: $1,350; Paseo, esquina 36 por 36, a $18.00; Víbora, Luz, próximo Calzada, 13.50 por 40 metros, a $3¼ vara; Flores, entre Cocos y Encarnación, 21 por Tercera, pegado Catorce, a $2.60; calle 21 a $3¼ vara: Almendares, calle B., a $3.00; Miramar, calle 26 entre Quinta y Séptima, a $¼; Quinta, esquina fraile: $5.00. Martínez y Prieto, O-Reilly 23: A-6951 e I-3456.

CALZADA DE PUENTES GRANDES, 54x40, 2160, a $1.60 metro en lo mejor de Puentes Grandes. Informan 12 número 211 entre 21 y 23.

LUYANO, A $1.50 VARA
Vendo solar de 90 por 50, o menor medida., si se desea. Situado a una cuadra Calzada de Concha y próximo al Paradero. Sr. Quintana, Chacón 23, altos: M-8182.

ALTURAS DEL RIO ALMENDAres. Vendo solar de esquina fraile. Mide 40 por 40, 1,600 varas, Avenida Aliados y Calzada Columbia, próximo al Puente. Dueño directo, Sr. Villoría, Chacón número 23, altos: M-8182.

REPARTO KOHLY, MARIANAO. SE venden solares. Lotes de 8.300 y 24.500 vs. a 3 calles, otro rústico de 40.000 vs. orilla del Rio, frente jardines Tropical. Títulos limpios sin ningún gravámen. Trato Directo. Manzana Gómez 264.

VENTAS

49 SOLARES

DOS GANGAS: SOLARCITO EN 23 entre 14 y 16, Vedado, 14.50 por 23.50, $3.500 y un solar compl eto en Reparto Miramar. Calle 22, en $3.000. Dueña directamente teléfono FO-2189

VENDO SOLARES A PLAZOS EN Santa Amalia, con entrada desde $50.00 y mensualidades desde $7.00. Quedan cinco centros y tres esquinas. Estrada Mora, I-3149.

VENDO 2 SOLARES, UNO DE ESquina y otro de centro, en el Vedado, calle de letra, precio bajo y grandes facilidades. Informes en O-Reilly 49, Departamento 507, de 3 a 6.

VENDO SOLAR CHICO, A PLAZOS, en La Habana: $300.00 de contado y $10.00 mensuales. Precio total: $850.00, dos cuadras Carlos III. Emilio Rodríguez: M-6886, Aguiar 98.

REPARTO MIRAMAR VENDO LA mejor esquina Avenida 7a, muy alta llana, situación inmejorable aproveche ganga doble su dinero. Informa Abel Rodríguez 7 y 14 Teléfono FO-2212

VEA ESTOS SOLARES

CORTINA, esquina, cerca parque Mendoza, mil ochocientos metros, de $5.00 a . .	$ 6.00
LA SIERRA, calle Tres, 12 por 47 y varios más, a . .	3.50
MIRAMAR, esquina fraile, 24 por 24, 869 varas, a . . .	4.00
MIRAMAR, centro, 955 varas, a	2.50
AMPLIACION DE ALMENDARES, varios y esquinas, de, de $1.50 a	1.75
ALMENDARES, calle Tres, al lado de 14 y varios más a	2.50
MARIANAO, BUEN RETIRO, esquina fraile, odo, residencias cercas, a menos de . .	3.00
SAN MARIANO, cerca Calzada, 600 metros, a	2.75
SAN MARIANO, esquina, 20 por 40 metros, a	5.00
SAN MARIANO, esquina, a una cuadra Calzada, 20 por 27, a	5.00
MILAGROS, esquina fraile, 24 por 24 metros, a	3.00
SANTA CATALINA, varios y esquinas, de $5.00 a . . .	7.00
O-FARRILL, 653 varas y otro 730 varas, a menos de . . .	3.00
CALZADA LUYANO, 10 por 40 metros, a	3.75

VEDADO:

CALLE 21, 18 por 50, a . . .	15.00
CALLE 21, 13.66 por 50, a. .	14.00
CALLE 21, esquina, 850 metros, a	15.00
CALLE 8, 20 por 50, a	12.00
CALLE 19, esquina, 1,764 metros, a	9.00
CALZADA, 13.66 por 50, a . .	10.00
CALLE 17, esquina, 22.50 por 25 a	13.00
CALLE 6, 16 por 36, a	15.00
CALLE 9, 15.34 por 39.11, a .	20.00
CALLE 15, 13.66 por 50, a . .	14.00

Vedado y otros repartos, varios más.

Informes: José B. Fernández, Obrapía 36, departamento 6. Telfs. M-7430 y M-1506.

SE VENDE O ALQUILA, PARCELA de terreno, que linda con el patio de la Estación del Ferrocarril en Luyanó, muy propio para industria, a media cuadra de la Calzada, con la ventaja de tener chucho del Ferrocarril. Informes: Joaquín Boada, apartado número 314 Telf. F-5956, Habana.

REPARTO MIRAMAR
Séptima Avenida, vendo esquina de brisa, con una medida de 53x53, a una cuadra del tranvía y del Colegio las Ursulinas. Precio de verdadera oportunidad. Informes: M-8182, Chacón 23, altos.

VEDADO, GANGA
Vendo solar de 14x36 a $6.50, situado a una cuadra de 23, Acera de la brisa: otro de 16x40, muy barato. Dueño: M-8182 y FO-2188.

50 FINCAS RUSTICAS

SE VENDE FINCA 2 CABALLERIAS frente caretera San Antonio y media caballería frente carretera d Govea, regadío, casas pisos mosaicos, frutales, pozos. Muy baratas. Duque de Heredia y Pérez, Perseverancia 50. M-3563.

¡¡VEA ESTAS FINCAS!!
Finca recreo en el Cano, 6324 varas, buena casa vivienda, doble forro agua corriente, alumbrado, frutales todas clases, pozo y arroyo, agua todo el año: $2 000; a ocho kilómetros Habana, finca, casa vivienda mampostería, tejas, muchos frutales, dos carreteras: $3 000; El Cano, finca, buena vivienda árboles frutales: $2,000. Informes: Julián Bernal y Ramón Fonts: M-8434 y FO-2170.

VENDO UNA CABALLERIA FRENte carretera casa vivienda madera, con pisos mosaiso, arboleda frutal, platanal, pozo preparado, cercada, precio: $2.000. Informa Juan Miguel Fernández, Vereda Nueva.

CUATRO CABALLERIAS, TIERRA primera, $5,500; otra, ¼ caballería, carretera, con bueyes, gallinas, puercos, aperada de todo en $1000 José Díaz, Desagüe No. 1.

PROTEJA SU DINERO CONTRA DEVALORACIONES
Las hipotecas podrán ser modificadas, pero los alquileres no. Vendo propiedades rústicas y urbanas. F-4047.

51 ESTABLECIMIENTOS

VIDRIERA
Se vende una excelente vidriera, en buen estado. Consulado 66, bajos, de 10 a 12 a. m. y de 2 a 4 p. m.

VENDO NEGOCITO PEQUEÑO DE guarapo café y refrescos de a centavo frente a la plaza, por no poder aterderlo. Se da barato. Verlo de 2 a 7. Monte 254.

POLLERIA SE VENDE POR AUSENtarse su dueño. Gervasio No. 45, teléfono A-8593.

SE VENDE FONDA REINA ESQUIna Campanario. Informan en el café. Pregunte por Octavio.

SE VENDE HOTEL O SE ADMITE socio. Negocio en marcha: lavabo y bideles. Agua corriente y buenos muebles. Informan: Economía 32. Manuel.

PANADERIA EN $2.500
En el corazón de la Habana, 3 hornos largo contrato, $30 de alquiler, trabajando a las mil maravillas. Vea este negocio. Informan San José y Belascoaín, café Sr. Alvarez.

VENDO RASTRO DE AUTOMOVIles, buen punto y buen local. Mucha existencia del día. Su dueño se retira, Luis Alvarado, Belascoaín 50, altos.

VENDO EN 1,500 PESOS, UNA GRAN panadería y dulcería. Informes: Galiano 125. García.

VENDO UN GRAN CINE, EN LA mejor calle, barato. Informes: Galiano 125. García, café.

SE VENDE UN RASTRO, BIEN SItuado y buen punto, se da por menos del valor de las mercancías. Diez de Octubre No. 202 casi esquina a Tamarindo.

BODEGA EN CALZADA EN $1000
En pueblo cerca Habana, muy surtida garantizándose venta diaria $40.00 contado, amplia casa vivienda, poco alquiler y contribuciones. Soberbio negocio. Informes: Suárez Belascoaín y Figuras, café.

CAFE-LECHERIA POR EMBARCAR, se vende barato, aproveche, buen lugar, renta 12 pesos, 2 años contrato Oficios 78, (por Lu).

SE VENDE UN ESTABLECIMIENTO de frutas, refrescos y helados por no poderlo atender su dueño. Tiene buena venta y contrato por dos años de casa. Informan en Reina 14.

SE VENDE UN PUESTO DE FRUtas en bajo precio, por su dueño cambiar de giro en San Anastasio y Santa Catalina. Víbora.

VENDO CAFE SIN CANTINA Y Fuente soda, $1.400 Calzada de tránsito, está bien montado no paga alquiler, es buen negocio. Informan Anton Recio y Monte, Benito, café.

VENTAS

52 BOVEDAS Y PANTEONES

BOVEDA CON OSARIO, ORILLA CAlle, forrada toda mármol, tapas 10 centímetros grueso, con banco: $360.00 Félix Rodríguez: F-6258. Calle Doce núm. 229.

BOVEDA CON OSARIO, CON TAPAS mármol: $130.00. Félix Rodríguez: F-6258. Calle Doce número 229.

VENDO 2 BOVEDAS, FABRICADAS cada una en terreno panteón, orilla de calle Baratas. Teléfono FO-9277.

53 AUTOMOVILES-ACCESORIOS

SE VENDE UNA LANCHA DE 18 piés con motor marino «Gray», de 4 H.P. Precio $125.00. Varadero de Domingo Díaz, junto al Puente Almendares.

PARA UNA BUENA MOTOCICLEta, cadenas, puños de goma cualquier reparación o pieza de repiuesto, la «Casa Presas» le ofrece la mayor garantía. Amargura 51. Habana.

REMATO AUTO CERRADO CRYSler 5 pasajeros 31. Bomba gasolina planta eléctrica, Frigidaire, molino café, motores eléctricos, bomba agua, trapiche, cocina gas, caja caudales, hago cambios. Egido 18.

FORD SEDAN, CUATRO PUERTAS, 30, 31, pintura, vestidura y acumulador nuevos. Buenas gomas. Excelente de mecánica. Precio para salir de él pronto: X-1784 y M-3335. Manolo.

STUDEBAKER DEL 35, NUEVO, CON baúl, radio, 6 ruedas. Precio: mil pesos. Telf. A-7794.

FORD DOS PUERTAS, 29: $225.00; Buick 4 puertas, 28: $85.00; Packar 7 pasajeros, del 30, cerrado, vestidura cuero, lo cambio por carro más chico, 23 entre Doce y Catorce, garage. Vedado. Cecilio.

FAMILIA EMBARCA VENDE SUS dos automóviles, un Ford 1934 flamante cuatro puertas, otro Ford nuevecito cuatro puertas 1931. Ambos baratos pero contado. Reparto Miramar calle Ocho entre Quinta y Séptima Avenidas «Villa Haydee». Teléfono FO-2189.

HORROROSA GANGA: FIAT TIPO 0 en perfecto estado de mecánica, cosa que garantizamos. Sumamente económico, 45 kilómetros por galón San Lázaro 273, entre Oquendo y Marina.

GRAN LIQUIDACION DE CARROS RECONDICIONADOS
Con muy poco uso, en perfectas condiciones mecánicas. Grandes facilidades de pago.
Aproveche esta ocasión
VENGA HOY MISMO
Agencia Ford del Vedado. 23 y J.

GANGA. BUICK LIGERO 1928 SEdan 2 puertas magníficas condiciones, se liquida en $135.00. Facilidades de pago Julio de Cárdenas, Metropolitan Auto, Marina y Príncipe.

SE VENDE UN FIAT DEL AÑO 31, modelo 514, en perfecto estado, 40 kilómetros galón Véalo en 27 esquina Espada. Agencia Nash.

CHEVROLET 32, CUATRO PUERtas tipo Sedan cerrado en magníficas condiciones, $400.00. Chevrolet 31 cuatro puertas, tipo Sedan cerrado muy buenas condiciones, $325.00. Informa Lusso, calle 25 No. 3, frente Edificio Carreño.

SE VENDE UN BUICK DE CINCO pasajeros del 31 abierto, $325; un Buick del 29 4 puertas, cinco pasajeros $200; todos particulares, flamantes, como nuevos, pueden verse en Hor os No. 12, entre Príncipe y Vapor.

VENDO CASI REGALADOO BUICK cerrado 7 pasajeros del 1929 en perfecto estado, precio de situación. Puede verse entre 1 y 6 p.m. Garage Kelly Infanta entre San Miguel y Neptuno.

GRANDIOSA GANGA POR EMBARque Packard tipo sedan 6 cilindros cerrado, económico, 10 Octubre 283, teléfono I-7481 preguntar por Romaguera.

CARROS DE USO
Tenemos 3 chassis, Ford y Chevrolet, largos, del 31, 34 y 35. Tres camiones reparto, para cualquier industria. Se dan baratos y están funcionando bien. Agencia Ford de Luyanó, Concha y Pedro Pernas.

POR EMBARCARME, VENDO PIERce Arrow Limousine, cinco asientos, completamente nuevo. Puede verse, a todas horas, en Amargura 51, Casa Presas.

SE VENDE UNA CUÑA FORD DEL año 29, mecánicamente nueva con cinco gomas y acabada de pintar, en San José número 128, taller de mecánica.

VENTA: CRYSLER DEL 30 DE CUAtro puertas. Gran Paige del 33. Dodge del 31. Ford de 2 puertas del 29. Buick ligero turismo. Varios carros más. Los vendo a la primera oferta, ragalados. Teléfono: M-4002. Empedrado 1. Café Granda.

SE VENDEN VARIOS FORDS DEL año 1929 y 1930 abiertos y cerrados, precios desde $125.00 a $425.00 y un camión de reparto 1931. Zanja 142, teléfono U-6691.

CAMBIO MI FORD V-8 3?. VICTOria por Ford Victoria 31, ruedas laterales, tomo pequeña diferencia en piezas o vendo el mismo $330.00. Real 129 (Garage) casi esquina Luisa Quijano. Marianao.

SE VENDEN 2 FORDS, DOS PUERtas, 30-31, cuña cerrada 29 y Willy Nay cerrado 7 pasajeros. San Indalecio No. 36 teléfono I-6404.

54 MAQUINARIAS

INDUSTRIALES. GANGAS PAILAS vapor, doble fondo, una aluminio, 280 litros, dos de cobre 280 y 60 litros. Verlas Lawton No. 9 entre San Francisco y Milagros. Víbora.

AGRICULTORES
Vendo tubería eléctrica de 250 galones, tubería de 4, 2 y 2 galvanizada. Finca Pastrana, Cuatro Caminos del Chico entre Cano y Wajay.

CARPINTEROS:
Está al llegar lote maquinaria belga, marca DANCKAERT; aproveche oportunidad de esta gran maquinaria. Tota viene montada en caja de bolas. JOSE VIDAL. Cuba No. 3, Habana. A-9643.

CARPINTEROS:
Vendo una garlopa de 12, alemana, montada caja de bolas, cabezal redondo, marca KIRCHNER, como nueva, $200.00; Un sin-fin de 32, SILVER, $100.00; Un sin-fin de 32, CRESCENT, $130.00; Un sin-fin de 36, CRESCENT, $140.00. También tengo: Cepillos de molduras, muñoneras patente OJANGUREN, achaflanadoras para uno y dos caras; escoplos de cadena y varias maquinarias más. José Vidal, Cuba 3. A-9643. Habana.

TORNO MECANICO DE 24 POR 9 piés entre puntos, precio: 150 pesos. Colón 107. Cerro.

METAL DE COJINETES (METAL PAtente), alta velocidad y alta presión, baja velocidad y alta presión. Calidad, garantía ínfimo precio. Infanta 46 esquina a Zaldo. Fundición

LOS MAS BARATOS Y MEJORES molinos para maiz o cualquiera clase dt granos o productos. Los puede comprar en Real y Puente de la Lisa, frente al cuartel G. R.

SE VENDE MAQUINA DE PLANchar Hoffman, modelo 7 A en buenas condiciones, está trabajando, puede verse en San José 124 esquina a Marqués González. Teléfono U-4608. Fernández.

Lea ¡ALERTA! al mediodía. Un periódico al alcance de todas las mentes y todos los bolsillos

VENTAS

54 MAQUINARIAS

IMPRESORES: VENDO UNA CORtadora eléctrica de 38 pulgadas, muy ligera, (funciona con medio caballo) una cosedora eléctrica, una Chandler P. No. 4 con tintero largo y aparejo para motor una máquina medio Gaceta Water Scot, trasmisiones. 6 y 15, Almendares. Sr. Domínguez.

Batidoras HOBART

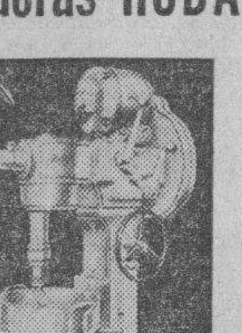

para dulcerías y laboratorios, a plazos muy cómodos.
CHARLES Mc. AVOY
Habana 83 Tel. M-1203

VENDESE MOTOR 3 HP. Y TURBIna, marca Daling, de 1 y media. Madera de uso, en cantidad. Real y Márquez, Marianao: FO-7665.

VENDO BOMBAS TRIPLEX P. PROfundo 460 g. p. m. Turbinas inyección condensadores 3.500 g.p.m. 60 P. 1.800 R. nuevas. Donkeys 1.2.3.4.5.6 pulgadas. Prensa jalea. Prensa filtro Plantas hielo 2.4.10.15 tns. Cortinas expansión directa 3.000 L. leche. Pailas, tachos, cobre, pasador guayaba, planta eter. Bomba vacío 5.8.12 Máquina vapor 10.15.25.45.75 H.P. Motores Marinos petróleo W.M.W. 120 H.P. Americanos 75 H.P. y 10 H.P. Winche 2 cilindros barco. Correas y poleas, 6.8.12.16 pulgadas. Diferenciales 1.3.4.6.10 toneladas. Camión White volteo. Manila No. 12, Cerro. Hilario García, I-5619.

SE VENDE BARATO UN LUBRICAdor marca Graco de 200 libras presión, gomas Kelly, San Lázaro 297

56 MUEBLES Y PRENDAS

FAMILIA VENDE ELEGANTE cuarto con butacón; tiradores modernos; nevera eléctrica pequeña; elegante comedor renacimiento; tipo bargueño; living room, sala, lámpara renacimiento, $25. Salud 54. Escobar y Lealtad.

REFRIGERADOR GENERAL ELECtric último tipo de 5 piés completamente nuevo con un año de garantía. Costó más de 200 pesos, se dá en $150.00. Hornos 28 C. Sra. María S. de Rey.

FAMILIA VENDE LUJOSO CUARTO 3 cuerpos butacón, tiradores carey, $125; regio comedor Renacimiento $75 Recibidor sala $25, cuarto dos cuerpos último estilo, $65.00; Radio Víctor, $20.00. Concordia 127 entre Gervasio y Belascoaín.

POR EMBARCARME SE VENDEN todos los muebles de la casa Virtudes 177 A bajos, solo a particulares.

VENDO PRECIOSO CUARTO, TRES cuerpos de la última palabra, en artemoder no para persona de gusto, muy barata, comedor Renacimiento recibidor Arte Moderno living-room, cuatro piezas, lámpara. Prado 27, altos.

VENDO CUARTO ARTE MODERNO, 3 cuerpos, $30 otro elegante butacón, sala, comedor, último tipo caoba. Cama hierro $3. Chifonier, piano baratísimo, nuevecito. San Joaquín 33¼ Monte.

FAMILIA VENDE REGIO JUEGO cuarto 3 cuerpos, $75; otro pequeño $20; comedor: $30; Recibidor: $38.00; nevera porcelana: $18; buró cortina: $10. Sitios 111 entre Campanario y Lealtad.

OPORTUNIDAD. VENDO REGIO JUEjo comedor renacimiento español costó $700 por $140.00, regio juego cuarto último estilo, con butacón, 100 pesos. Urge venta. Lealtad 122 bajos entre Reina y Salud.

MUEBLES A PLAZOS
Gran cantidad en juegos de cuarto sala y piezas sueltas. Ultimos modelos.
SEMANAL: $1.50
En las ventas del contado, casi regalado. También compramos y cambiamos, tomándolo como fondo, ofreciendo las mejores ventajas. Le invitamos a que nos haga una visita en **Neptuno núm. 235 y Soledad: U-1360.**

SE VENDEN 2 BUTACAS Y UNA mesa larga de caobo, propias para recibidor o sala completamente nuevas. Línea 209 entre G y H. Vedado.

LA CASA FERRO
Gloria 123 y 127. A precios de ocasión y sólo 10 días, liquidamos: juegos cuarto: $30.00; comedor: $40.00; sala: $15.00; radios, todas ondas, baratísimos; neveras, todas clases y eléctricas; baúles y maletas, máquinas coser y escribir. **Cambiamos y compramos, pagando más que otros.**

VENDO URGENTE HERMOSO JUEgo cuarto caobo caprichoso diseño, lunas garantizadas, nuevo, 3 cuerpos, otro cedro 6 piezas. Sala caoba 8 piezas. Jesús del Monte 101. Colegio.

VENDO VIDRIERA PARA EXHIBIción de objetos, 14 pies largo, puertas corredera ambos lados; otra de 4 pies; y otra, de 20. Ganga, Sucursal «El Ras», Angeles 6.

VENDO MAQUINA DE COSER SINger, de ovillo. Está en buen uso. Se da barata, por no necesitarla. Véala, Angeles 23, es casa particular.

VEAN ESTE MARAVILLORO RADIO «Colonial» (desde $1.00 semanal). Las neveras eléctricas «Apex» (las más eficientes y económicas) y los muebles de novísimos estilos que fabricamos en nuestros talleres a precios muy baratos al contado y a plazos. La Casa Ruisánchez. Angeles No. 13 esquina a Estrella, del 23 al 31. Teléfono M-2024.

!!REFRIGERADOR GENERAL ELECtric se vende a mitad de precio, San Pablo 18. A-9367.

MUEBLES A PLAZOS
Brindamos los mejores muebles, desde los modestos a los más lujosos. Facilidades de pago. Especialidad fabricación. Tomamos muebles en fondo. **Díaz y Chao, Neptuno 197 y 200, entre Belascoaín y Lucena U-5154.**

VENTAS

56 MUEBLES Y PRENDAS

MUEBLES EN GANGA
Juegos cuarto: $30.00; idem 3 cuerpos: $40.00; sala: $15.00; comedor: $30.00; escaparates: $9.00; con lunas: $15.00; mesas correderas: $4.00; aparadores: $6.00; 6 sillas y 2 sillones: $10.00; neveras: $10.00; máquinas de coser y escribir. Se cambian y compran toda clase de muebles, pagando más que nadie.

LA PRINCESA, SAN RAFAEL 107 entre Escobar y Gervasio: U-7926.

DOS JUEGOS DE CUARTO, ARTE Moderno. El de dos cuerpos: $21.00; tres cuerpos: $29.00. Están nuevos. Radio Victor: $22.00 y demás muebles, baratos, por reducirme: Neptuno 220, entre Soledad y Aramburo.

SE VENDE EN MITAD DE SU VAlor una cocina eléctrica Hatpsint 4 hornillas completamente nueva y un tanque calentador de gas. Véalas en E casi esquina 18 Almendares señor Ocejo.

«EL 21 DE SALUD», VENDE TODA clase de muebles, a precios sumamente baratos: juegos de sala: $30.00; juegos cuarto, desde $25.00 y toda clase de piezas sueltas. Visítenos.

SALUD 9: MUEBLES
Nuevos y de uso: comedor, Renacimiento: $72.00; Arte Moderno: $48.00; cuarto: $30.00; sala: $10.00; recibidor: $25.00; comedor: $20.00; mesas de comedor: $3.00; sillones: $1.00; sillas: $0.60; neveras: $14.00; mesa, escritorio, máquinas de escribir, burós, mamparas. Gran surtido de lámparas nuevas y de uso, cuadros, relojes de pared, chaisselongs finos: $8.00, radios, vidrieras cantina, de café. Infinidad de objetos de Arte, propios para regalos. Surtido en equipajes. Compramos y cambiamos. Visítenos y se convencerá. «La Casa Inglesa»: M-7179.

MUEBLES BARATOS
A VERDADEROS PRECIOS
Liquidación permanente de radios, juegos de sala, cuarto y comedor.

VENGA A VERNOS EN SEGUIDA
Ahorrará dinero, Facilidades de pago. Tomamos sus muebles a cambio
«La Casa López», Belascoaín 76, entre Jesús Peregrino y Pocito. Teléfono U-4541.

OBJETOS ARTE JOYAS
A precios increíbles liquidamos: Figuras de bronce y marfil, porcelanas, lámparas y Frigidaire, relojes de pared y pie, gobelinos, juegos de cubiertos de plata, de café, objetos de plata, mubeles antiguos y modernos. También tenemos un surtido enorme de joyería fina.
"LOS TRES HERMANOS"
Consulado núms. 94 y 96
Telf. M-3534.

URGE VENDER: UN FINO JUEgo de cuarto, de tres cuerpos, último estilo, está intacto; otro, de sala, de nueve piezas, espejo colgado; y uno de comedor, chico, moderno. También, un radio grande, de elegante mueble y una nevera chica, por lo que ofrezcan. San Rafael 143-E., entre Soledad y Aramburo.

LIQUIDO: 20 JUEGOS CUARTO, 3 cuerpos: $35.00; escaparates lunas: $11.00; aparadores: $6.00; camas: $2.00. Monte 298, El Arca de Noé.

A-6266: COMPRO MUEBLES
Joyas y toda clase de objetos de valor. «La Numancia», Aguila 145.

"La Nacional"
Dinero por joyas y muebles.
Compra y Venta
MUEBLES PARA OFICINA
Disribuidores de los muebles de acero "Steel-Age".
EQUIPAJES
BAULES Y MALETAS
Surtido completo
Registradoras "NATIONAL" con garantía mecánica.
"LA NACIONAL"
Villegas 93, entre Teniente Rey y Amargura. A-9915.
56

OBJETOS DE ARTE. LINDOS BUlles con nácar y marfil, jarrones de Sevres, salón francés dorado; otro, en terciopelo rojo; juego de cuarto tallado y regio comedor. Gran servicio de plata para te. Muy buenos manteles, encajes y abanicos. Calle I., esquina a Once, Vedado.

LAMPARAS
GRAN LIQUIDACION
Lámparas, todos estilos: Trianón, Renacimiento, Luis XV, Luis XVI, Imperio, cristal, antiguas y modernas, a precios increíbles. Aproveche esta oportunidad. **San Rafael y Oquendo, (lado bar): U-2530.**

OBJETOS DE ARTE
"VARADERO"
San Rafael 141-B., entre Soledad y Oquendo. Objetos propios para regalos, o personas de gusto. Se venden a precios sin competencia. Visítenos y convénzase. Compramos y hacemos cambio. Telf. U-3637.

OBJETOS DE ARTE

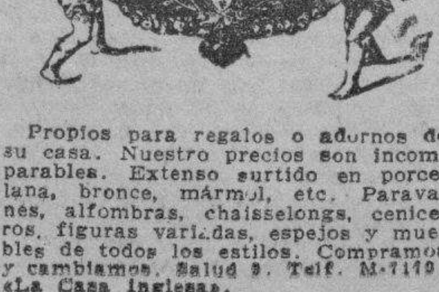

Propios para regalos o adornos de su casa. Nuestro precios son incomparables. Extenso surtido en porcelana, bronce, mármol, etc. Paravanes, alfombras, chaisselongs, ceniceros, figuras variadas, espejos y muebles de todos los estilos. Compramos y cambiamos. Salud 9. Telf. M-7179. «La Casa Inglesa».

VENTAS

56 MUEBLES Y PRENDAS

VENDO REGIO JUEGO DE COMEdor: $50.00, mesa, 4 sillas, 2 butacas, vitrina, parador y auxiliar. Aguacate 52, altos.

LA CASA MOSQUERA
San Rafael 129 y 131. Telf. U-5437
Amueble su casa con gusto y con poco dinero. También le cambiamos sus muebles o hacemos el negocio que más le convenga. Háganos una visita. No perderá tiempo. La Casa Mosquera, San Rafael 129 y 131. Telf. U-5437. Facilidades de pago.

Baúles y Maletas

Gran liquidacion por 15 días. Extenso surtido, nuevos y de uso. Compramos y cambiamos, Salud 9: **Telf. M-7179, «La Casa Inglesa».**

MUEBLES EN GANGA
Juegos de cuarto, Arte Moderno, $4 mensuales; comedor, caoba, último estilo: $3.00 mensuales; sala o recibidor, modernísimos: $3.00 mensuales; juego de cuarto, 3 cuerpos, caoba, últimas creaciones: $5.00 mensuales. Precios muy bajos.
"LA EMINENCIA", NEPTUNO 188
entre Gervasio y Belascoaín.

"LA PREDILECTA"
Muebles oportunidad. Gran cantidad, a precios bajísimos. Facilidades pago: juegos cuarto, comedor, sala y piezas sueltas. Radios "Pilot", baratísimos. **"La Predilecta", San Rafael 171, entre Marqués González y Oquendo: U-1729.**

CASA ARECHAGA
«EL SIGLO»
TALLER DE EBANISTERIA
Muebles en todos los estilos, los encontrará visitando ésta su casa. Vendemos únicamente a particulares. Precios sin competencia. Manrique 189. Telf. A-6135.

OBJETOS DE ARTE

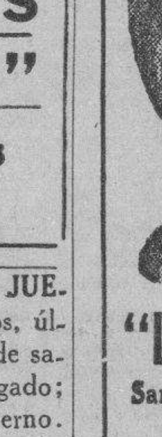

Gran surtido en jarrones de porcelana, lámparas, alfombras, gobelinos, cuadros, figuras de bronce y marfil, abanicos, joyas e infinidad de objetos muy propios para regalos.
"LA PREDILECTA"
San Rafael esquina Oquendo al lado del Bar. U-2530.

JOYAS Y MUEBLES
Visite nuestra enorme exposición. El más acabado y variado surtido, a los precios más bajos. Baúles y maletas de todas clases.
"LA PERLA"
Animas número 84, casi esquina a Galiano.
Teléfono: A-8222.

ANTIGUEDADES Y OBJETOS
De Arte, crucifijos de tallas admirables, cuadros de mérito, bandejas, juegos de café, cubiertería, candelabros, escribanías, jarras y palanganas y otras cosas. Toda plata legítima. Alhajas antiguas y modernas, en profusión, a precios reducidos.

CARBALLAL HERMANOS
San Rafael 138, entre Gervasio y Belascoaín. Telf. U-5744

MUEBLES A PLAZOS
ALQUILAMOS SILLAS

ENORMES *facilidades* **DE PAGO**
Teléfono: **M-1619**
LA IDEA
ANGELES 3 ✦ REINA 23

SALUD 11 M-9136
Muebles finos y corrientes: juegos de cuarto: $30.00; sala: $12.00; recibidor: $25.00; comedor: $40.00. Objetos de Arte, pianos, radios, lámparas, juegos Renacimiento y juegos de cuarto, de 3 cuerpos.

Equipajes y objetos varios
Baúles y maletas Gran surtido en neveras nuevas y de uso, contadoras, cajas de hierro, vidrieras, archivos y cafés. No cierre trato sin antes vernos. Compro, cambio y vendo. Esperamos su visita.
Salud 11, entre Rayo y San Nicolás.
Compramos, cambiamos y vendemos: M-9136.

VENDO RADIO ONDAS CORTA Y larga. Máquina escribir moderna; librero caoba: ventilador G. E.; cajas caudales 4 puertas y máquina Singer. Precio verdadera ganga. San Rafael 141 B, entre Soledad y Oquendo.

M.E.C.D. 2016

VENTAS

56 MUEBLES Y PRENDAS

SE VENDE MAGNIFICA NEVERA de porcelana. Precio: $40, vale el triple. También 11 discos de Cortina para aprender inglés. Precio: $11. Informan 11 No. 162 altos, Vedado. Teléfono F-2237.

FAMILIA, VENDE SUS MUEBLES: lámpara sala, bronce; sala, dorado; comedor, moderno; cuarto, caoba 3 cuerpos, chifforrober, butacón; objetos Arte. Oquendo 21, bajos, entre Virtudes y Animas.

BAULES Y PUPITRES

Procedentes de empeño: capas, maletas, fluses zapatos, pantalones, sobrecamas, abrigos, prendas, relojes. Mil objetos que realizamos. Véalos: Monserrate 39 y parque de Zayas. Telf. A-8454.

CAPAS DE AGUA: $2.00

Procedentes de empeño; fluses, zapatos, pantalones, sobrecamas, abrigos, maletas, prendas, relojes. Mil objetos que realizamos. Véalos: Monserrate 39 y Parque de Zayas. Telf. A-8054.

57 UTILES DE OFICINAS

MAQUINAS DE ESCRIBIR

Liquidamos 50 máquinas procedentes de un remate desde $10.00. Hay Underwood, Remington, Royal, Wanderer, Smith Bross y otras marcas a escoger. Véalas en Merced 66, altos: M-2991.

VIDRIERA: VENDO CAJA HIERRO, ventilador, satélite, archivo, divisiones, máquinas sumar, máquina escribir, mimeógrafo, adresógrafo, buró, juego de recibidor, librero, pesa Toledo, sillas, sillones, armario acero, silla giratoria, buró cortina, gavetería acero. Compostela 43, entre Progreso y O-Reilly.

MAQUINAS, ARCHIVOS, BUROS, DINERO, JOYAS

Radios. Empeño, compro y vendo: máquinas de escribir, sumar, calcular y coser, archivos-cajas, mimeógrafos, pupitres, equipajes, objetos de Arte, satélites y mesas.

FLUSES, A $2.00

Procedentes de empeño: pantalones, sobrecamas, zapatos, maletas, etcétera.

LA HISPANO CUBA

Monserrate 39 y Parque Zayas. A-8054.

ARCHIVOS

GF Allsteel

DESDE $29.00

¿Para qué comprar un archivo de uso o muebles para oficina de uso, si nuevo le cuesta más barato?

Casteleiro Vizoso y Cía
Oficios y Lamparilla
A-8838

MUEBLES DE OFICINA

Máquinas de escribir, sumar, calcular, burós, archivos, libreros, tarjeteros, Kardex, satélites, cajas hierro, estantes acero, juegos recibidor, carpetas, divisiones, pesas Toledo. Compostela 43, entre Progreso y O-Reilly. Telf. M-8081.

MAQUINAS DE ESCRIBIR

Vendo y compro: sumar, calcular, burós, archivos, Kardex, tarjeteros, caja caudales, satélites, libreros, pupitres sillas giratorias, percheros y toda clase de equipos oficina. Progreso 3, entre Aguacate y Villegas. Telf. M-8638.

Bolsa de Muebles de Oficina

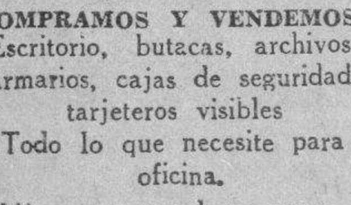

A.7744

COMPRAMOS Y VENDEMOS

Escritorio, butacas, archivos, armarios, cajas de seguridad, tarjeteros visibles

Todo lo que necesite para oficina.

Véanos antes de comprar.

Compostela núm. 55, entre Obispo y Obrapía.
Teléfono A-7744.

VENTAS

58 LIBROS E IMPRESOS

LIBRERIA «ALBELA», CONTINUAS novedades científicas y literarias. Libros de Enseñanza Elemental y Superior. Revistas de Modas. Agencia exclusiva «Le Femme Chic», de París; «Chic Parisien» y todas sus publicaciones, las mejores del Mundo. Pídalas en esta librería. Compra y venta de libros antiguos, con grabados, preferentemente cubanos o que traten de Cuba. Belascoaín y San Rafael: U-5782, Apartado 511, Habana.

59 RADIOS

TOMO E NALQUILER UN RADIO moderno selectivo que alcance claramente estaciones americanas. Llamar al X-1962.

CAMBIO RADIOS, —CORTA-LARGA, último modelo, por motores eléctricos, máquinas coser, escribir, muebles, vidrieras, proyectores cine, cualquier objeto que le estorbe. Todas horas. Egido 18. Entre Gloria y Misión.

LIQUIDO RADIOS CROSLEY, DOS ondas, modernos, toda clase de piezas repuesto para los mismos, antenas, bocinas, bombillos y también cedo la Agencia, Sucursal «El Ras», Angeles 6.

POR EMBARCAR, APROVECHE GANGA: radio Víctor, 6 bombillos onda corta y larga: $45.00; pianola Aeolian, propia estudios, sin comején: $45.00. Morro y Genios, departamento 605. Hay elevador.

RADIO VICTOR, DE LO MAS MODERNO: $20.00, por embarcarme. Deseo tratar con particular. Grandes voces y alcance. Tiene poco uso. Neptuno 220, entre Soledad y Aramburo.

JUEGO DE CUARTO, DE 9 PIEZAS. Está nuevo y moderno: $20.00; y el de tres cuerpos: $28.00; juego comedor y nevera, por pronto embarque. Sitios 40, entre Rayo y San Nicoláas.

60 INSTRUMENTOS DE MUSICA

$68 VENDE FAMILIA PARTICULAR regio piano moderno teclado blanquísimo lindas voces, excelente marca, con su banqueta, (poco uso) véalo San Anastasio Nó. 1 esquina a Pocito Víbora.

VENDO A LA PRIMERA OFERTA, un piano de buena marca, tres pedales, cuerdas cruzadas, teclado marfil, casi nuevo, en Aramburo 58, casi esquina a Zanja.

LOS MEJORES PIANOS LOS VENDE «La Internacional». Cuarto cola y vesticales famosas marcas «Steinway», «Ronich», «Pleyel», «Karman». Grandes facilidades pago «La Internacional». San Rafael 57 esquina a Campanario.

VENDO UN PIANO ALEMAN HOOFF casi nuevo. Para verlo de 10 a 12 Santa Emilia No. 7. E. García.

EN J 263 ENTRE 27 Y 29 SE VENDE un piano Chassaigne en 40 pesos propio para estudio, tiene magnífico el teclado.

EN $30 VENDO UN PIANO EN BUENAS condiciones igual sirve para estudiar que para tocar cualquier obra musical. Dragones frente al teatro Martí.

"LA PREDILECTA"

Gran liquidación de un enorme surtido de pianos verticales y cuarto de cola, de las más acreditadas marcas, a precios sin competencia y con grandes facilidades de pago. También los alquilamos.

San Rafael y Oquendo.
al lado del Bar.
U.2530.

AFINADORES

AFINE SU PIANO POR $2.00, CON toda garantía y seguridad. Manuel Domínguez, afinador-mecánico, graduado en la Escuela «Danguard», de New York. Taller de Reparaciones, Dragones entre Prado y Zulueta. Telf. M-3040.

$2.00 SOLAMENTE LE CUESTA AFINAR su piano, cuerdas rotas gratis si son pocas. Reparaciones mayores, precios módicos. Oiga tocar al afinador lindas piezas. Teléfono I-3186

61 DE ANIMALES

CRIADORES DE CERDOS RENOVEN sementales todos tamaños Sanchay padres importados, libros epidemias. La mejor cría Finca La Paila, carretera Vento, klm. 6½

PERRITA POMERAMNIA, DE DOS meses de nacida. Se vende, es finísima. Informes: Telf. FO-2378.

SE VENDEN VACAS

Recentinas, Jersey y Holstein, de mucha producción. Lotes de añojas y añojos. Un jaca, moro azul, de 7 cuartas. Se pueden ver, en la finca La Milagrosa, carretera de Vento, kilómetro 10. Más informes: Fernández. Telfs. M-2189 e I-7139, Figuras 4, esquina Lealtad.

VACAS RECENTINAS

Buenas lecheras, primer y segundo parto, cruzadas de Holstein y Jersey. También añojas y novillas. Informan: Ayestarán número 1. Telf. U-1129.

VENDO, A PRECIO DE SITUACION, mulos, carros y arreos de todas clases; caballos, mulos de monta y Pony, 4 potros sementales, 7 y media cuartas, bonito color; 4 mulos, criados, domados, de monta y cerreros; carros cerrados, para lecheros y panaderías. Domingo Jarro, Marina y Atarés, Jesús del Monte: X-2876.

VENTAS

61 DE ANIMALES

CABALLOS CAMINADORES

Me quedan magníficos ejemplares, también mula muy fina y yeguas de silla. Adriano Miranda, finca Peñuelas. Km. 16 Arroyo Arenas. De 4 a 6 p.m.

62 OBJETOS VARIOS

VENDO VARIAS VIDRIERAS DE TODOS tamaños modernas, nevera cantina mostrador, vidriera lunch caja caudales contadora, molino café, todo muy barato. Informes: Estrella 109 por Campanario. Carpintería.

AFICIONADOS A LA FOTOGRAFIA vendo ampliadora en perfecto estado, está funcionando enseño y doy demostraciones amplias, cualquier negativo hasta 11x14 pulgadas y más. La regalo en $15.00. Pedro Fernández calle 9 No. 12½ entre 8 y H, Vedado. Telf. F-3611 de 8 a 12 a.m.

SE VENDE UNA COCINA DE CARBÓN mineral, en buenas condiciones de uso, con su chimenea. Precio razonable. Puede verse en Empedrado núm. 75.

VENDO LA MEJOR CLASE DE baúl-escaparate en buen estado. Para verlo Santa Emilia No. 7 Santos Suárez, de 10 a 12.

LIQUIDO FAROLES ESTILO RENACIMIENTO español, se hacen bastidores y colombinos a medida, al por mayor y al detalle, hacemos toda clase de encargos, Jesús María 81, Telf. M-9698.

¿PIENSA ESTABLECERSE? TENGO mostradores, armatostes, vidrieras mostrador para refrigeración, escaleas de correderas, y otros útiles más. Todo muy barato. José Chávez, Obispo No. 75. Teléfono A-8008.

VIDRIERAS, TODOS TAMAÑOS; contadoras, banquetas, molinos, mesas Vitrolite, sillas, espejos, cantinas, enseres de comercio, de oportunidad. También compro y cambio. Cano, Habana 116 y medio, entre Amargura y Teniente Rey.

Dinero-Hipotecas.

63 SOLICITUD

TOMO 3 MIL PESOS EN HIPOTECA con buena garantía, trato directo. Aguiar 71, departamento 201, Sr. González.

DINERO EN HIPOTECA

En todas cantidades, al tipo más bajo de plaza, con la mayor reserva y prontitud.

MIGUEL F. MARQUEZ
Empedrado 16, altos. Telf. A-8450.

64 OFERTAS

DOY DINERO SOBRE PANTEONES y Bóvedas. Firmo en el día, también sobre propiedades. Mucha reserva. Vedado calle Dos 271 entre 31 y 33 Angel, teléfono M-2632.

CLAUDIO DE LOS REYES
Compra-venta de valores.
DINERO PARA HIPOTECAS
Compra-venta de casas.
Empedrado 35, altos. Teléfono A-1725

DINERO

No pie da tiempo. Cuando necesite tomar dinero en hipoteca o Pagarés, vea a M. Fernández, San Ignacio 50. Teléfono M-9272. De 2 a 5. Operación rápida y absoluta reserva.

DINERO

Doy grandes y pequeñas cantidades en primera hipoteca, desde el 7 por ciento, en adelante, para la Habana y sus barrios. Compro y vendo casas, solares y créditos hipotecarios. Compro y vendo Bonos y Acciones.

JULIO C. GRANDA
Obrapía 33. Telfs. M-5921 y F-5759.

¿NECESITA DINERO? RESUELVO su situación, en el día. No vacile en verme, si tiene alguna garantía. Alberto Cuervo, edificio La Metropolitana 342: M-2808.

65 BONOS Y VALORES

POR AUSENTARME CEDO DOS créditos hipotecarios bien garantizados y al corriente con los intereses. Uno de $6.900 y otro de $3.300. Informes X-2643 de 4 a 6 de la tarde.

VALORES: COMPRO Y VENDO VALORES, bonos y acciones, a los más altos tipos de plaza y se pignoran. Doy dinero en primeras hipotecas. Obrapía 17. Manuel Piñol.

BANCO ASTURIANO: COMPRO BONOS y Acciones. Compro Acciones de la Compañía Cubana de Electricidad. Compro y vendo Bonos y Acciones de todas Compañías, cotizables y no cotizables en la Bolsa. Manuel Piñol, Obrapía núm. 17.

N. GELATS Y COMPAÑIA
106 Aguiar 108 esquina a Amargura
CAJAS RESERVADAS

Las tenemos en nuestras bóvedas construidas con todos los adelantos modernos y las alquilamos para guardar valores de los interesados. En esta oficina daremos todos los detalles que se deseen.

PARA LAS DAMAS

70 INTERES PARA LAS DAMAS

MODISTA ZURCIDORA. ZURCIDOS semi-invisibles, especialidad en telas gruesas, trajes de caballero y señora, precios económicos. Blanco 1, bajos, entre Malecón y San Lázaro.

PARA LAS DAMAS INVENTO MARAVILLOSO

Cabello hermoso, abundante, sin canas ni caspa, ligeramente ondulado, se obtiene a los pocos días de usar la famosa AGUA DE COLONIA CONDAL. Producto sin rival, para la vitalidad del cabello. Probad, es creer. Resultados sorprendentes. Ventas en Droguerías: Sarrá, Johnson, La Americana. Tiendas: El Encanto, La Casa Grande, Isla de Cuba, El Chalet, La Casa Wilson y casas bien surtidas. Ojo con las imitaciones. No es legítima COLONIA CONDAL, si el frasco no lleva la etiqueta color naranja.

PARA LAS DAMAS

70 INTERES PARA LAS DAMAS

EXTIRPACION

De los vellos de la cara, muslos, piernas, etc., por medio de la electricidad. Tratamiento definitivo y garantizado. Señora Alexander. Calle Tercera entre 2 y 4. Vedado Habana

SEÑORA: ¿QUIERE LUCIR JOVEN y bonita Compre su sombrero en «Casa Celestina». Sombreros nuevos: $0.99. Finísimos: $2.00. Tiño y reformo. San Rafael 41-C., casi esquina a San Nicolás.

POR UN PESO, SE HACE EL VESTIDO que quiera. Por 50 centavos, corto y entallo. Se dan clases de corte y costura. Manrique 28, casi esquina a Animas.

APRENDA CORTE Y COSTURA ESCUELA NACIONAL

Por este gran sistema «Alemany». A la primera prueba, quedará encantada de su irreprochable corte. No ha de entallarlo. Aprenda cortar lo más complicado del figurín. (Ver es creer). La preparación más sólida y útil para la mujer moderna. Estudios que ofrecen garantías, fáciles y agradables. Siempre sabrá cortar aunque pasen 20 años de nuevas innovaciones. Hágase profesora, obteniendo título profesional en Instituto, San José 9, «La Central», Autora y directora; Matilde Alemany viuda de Raurel. También clases en sucursales, por mis competentísimas profesoras graduadas Srta. Hortensia, Atocha 6, Cerro; Sra. de Orfilia, Luz número 26; Sra. de Alfonso, Jovellar 39, entre M. y N. Clases a domicilios y Correo, gratis. Sólo al interior, remita sellos. Infómese. Tengo exclusiva dar grandes ventajas lucrativas. Aprovechen oportunidad que brindo hoy.. La mejor organización moderna de Cuba. Vendemos último método explicativo y profesión grabados, al alcance de todas inteligencias. Precios: $4.00 y $4.30 al interior remito.

ENSEÑANZAS

75 PROFESORAS Y PROFESORES

PROFESORA DE 1a Y 2a. ENSEÑANZA, se ofrece para dar clases en su casa y a domicilio. Precios módicos. Teléfono F-2646.

INGLES. QUIEN ADELANTE NO mira, otrás se queda. Profesor experto de Londres. Enseñanza rápida. Clases a todas horas. Farnes, Zulueta 73, altos, Apartamento 20, (entre Dragones y Monte).

INGLES Y COMERCIO. SISTEMA americano muy acreditado. Taquigrafía Pitman y Gregg en español e ingls. 'Academy of English and Commerce". Línea 213 entre G y H, F-3043.

MISS BLANCO CONOCIDA PROFESORA de inglés. Ahorre tiempo y dinero en pruebas inútiles. Taquigrafía y Mecanografía bajo su dirección, éxito seguro. San Lázaro 186. Galiano.

PROFESORA ALEMANA DA CLASES alemán, inglés, español domicilio o su casa Gran Hotel. Llame Telf. M-9896

A DOMICILIO. INSTRUCCION, MECANOGRAFIA taquigrafía, piano, canto y corte estilo sastre. También preparatoria. Profesora con referencias $6.00. Una asignatura o todas. A-8622.

ESCUELA DE VERANO: EN EL INGLÉS más correcto y empleando el moderno método progresivo, la profesora Emily Estey, Universidad de Washington (BA.) y Universidad de Columbia, (MA.), dará en The Cathedral School calle Paseo esquina a 15, Vedado, un curso de verano que abarcará todos los grados de la Escuela Primaria. Y como requisito indispensable de preparación para la vida social, Emily Estey, poseedora del Culbertson Certifield 1936, dará para los adultos, clases de Contract Bridge, así como clases adelantadas de inglés. Telf. F-5980.

ACADEMIA RABIÑA

EL NUEVO CURSILLO COMIENZA EL DIA 6 DE JUNIO BACHILLERATO.

Clases individuales, Inglés, Francés, Alemán, Taquigrafía «Pitman» y «Greeg», Mecanografía, Ortografía, Teneduría de Libros, Correspondencia Comercial y Aritmética. TAMBIEN CLASES POR CORRESPONDENCIA. Ingreso E. de Ingenieros. Arquitecto y Veterinaria. Curso de Procurador. Pida prospectos: Neptuno 80, altos, esquina Manrique. M-7840 y A-9222.

PROFESORA DE 1a Y 2a ENSEÑANZA, años de práctica. Sistema pedagógico. Clases en casa y a domicilio. Preparatoria con el inglés. Doy referencias: F-2635.

COMPETENTE PROFESOR DA CLASES a domicilio, taquigrafía español-inglés o inglés, mecanografía tacto, cálculos mercantiles, ortografía. Llame F-6225.

INGLES

Un nuevo e interesante sistema de enseñanza, permite ahora aprender inglés correctamente, corto tiempo, agradable estudio. Clases personales. Instrucción individual. Sorprendentes resultados en primeras lecciones. Escriba o venga a verme. Profesora A. Z. de Vega, Obispo 105, primer piso, izquierda: A-9123.

$1.50 MENSUAL, 8 ASIGNATURAS, todas inclusive. Inscribiéndose hoy. Ultimo día. Aproveche: Inglés, Taquigrafía, Teneduría Mecanografía, Gramática, Ortografía, Aritmética, Caligrafía. Profesor Tizol: U-4782. San Rafael 87-A, bajos, esquina a Escobar.

PROFESOR GRADUADO EN MADRID y París. Clases a domicilio. Primera y Segunda Enseñanza: Gramática, Geografía, istoria, Francés, etc. Precios económicos Guillermo Cid. San Niolás 3, esquina a Lagunas Teléfono M-3423.

PROFESOR GRADCADO EN LA ESCUELA Normal Central de Madrid, ofrécese para explicar a domicilio clases elementales y superiores. Sistemas didácticos novísimos. Sr. Pedrós, L-164; teléfono F-4124.

ESTUDIO LUCILLE, PROFESORA de bailes de salón, Rumba y Danzón, «Tap», blue, bailes acrobáticos y cultura física a damas y caballeros. Clases especiales para caballeros. Malecón 339, teléfono U-2238.

ENSEÑANZAS

PROFESORAS Y PROFESORES

PROFESORA INGLESA DE LONDRES, tiene algunas horas libres. Llamen a F-3947

GUITARRA Y PIANO. ENSEÑANZA omena por medio de lindas piezas graduadas. También acompañamientos. Jesús María y Habana.

BAILES ULTRAMODERNOS Y TAP

Enseñado por Maurice y Srta. Santander, profesores de New York, habiendo actuado en Cuba, Hoteles: Nacional, Presidente, Sevilla y Sans Souci, tango parisién, rumba, son, fox, paso doble, bailes teatrales, enseñanzas rápida privadas a damas y caballeros. Lealtad 153, altos, entre Reina y Salud.

INGLES, TAQUIGRAFIA (INGLESA y española). Teneduría, Cálculos Mercantiles, Aritmética, Algebra, Caligrafía, Mecanografía y Ortografía. $6 mensuales a domicilio, por el profesor F. Heitzman, Monte 103, altos, M-9247.

PROFESORAS TITULARES, OFRECEN servicios de Primera y Segunda Enseñanza: Inglés, Taquigrafía Pitman, Mecanografía, Comercio, Piano. Cursillos de Bachillerato. Normales. Bailes Clásicos y de carácter. Inmejorables referencias: X-1272.

PROFESOR DE BAILES

Precios módicos. Enseñanza rápida: Son, Fox, Tango, Blue, etc., etc. Doy clases a domicilio. Ismael Servelló. Cárlenas número 3, segundo piso.

76 COLEGIOS

MISS BLANCO. ABRIRA EN JUNIO 1o. clases de instrucción en español incluyendo inglés, para niños de ambos sexos. Horas escolares. San Lázaro 186, esquina a Galiano.

CURSO DE VERANO COLEGIO "CLAUDIO DUMAS" IDEAL PUPILAJE

En la espléndida quinta Durañona, en Marianao. Gran edificio de dos plantas: jardines, extensos patios con arbolado para recreos y cultivo. Abundante y excelente alimentación. Selecto profesorado y métodos modernísimos. Pida prospectos, Real número 115, Marianao. Telf. FO-7874.

INTERNOS: 10 PESOS ADMITIMOS niños ambos sexos todos los grados. Alimentación abundante y nutritiva. Vigilancia y moralidad. Inglés diario. Estudios comerciales. Colegio Academia Mercantil. Luz número 26.

"SAN ELOY"

Colegio y Academia. Fundado en 1907. Primera y Segunda Enseñanza: Preparatoria, Bachillerato, Comercio, Idiomas, Cultura Física. Cursos preparatorios especiales. Admitimos pupilos, medio pupilos y externos. Cerro 620, Telf. I-6002. Pida Prospectos.

77 ACADEMIAS

VEDADO: B. NUMERO 2, ENTRE Tercera y Quinta. Alquilo frescos y espaciosos bajos.

ACADEMIA DE IDIOMAS ROBERTS Malecón 31. Teléfono M-2124. ¿Desea usted aprender inglés? Compre el método Roberts. Se recomienda por sí solo. Distinción Eficiencia. Garantía. Cuarta Edición: $2.00.

OBSEQUIO DE LA ACADEMIA DE COMERCIO

LUIS B. CORRALES

Los que presenten quince centavos en sellos, recibirán una Aritmética Mercantil, práctica. Clases: Teneduría de Libros, Taquigrafía, Ortografía, Inglés. Clases de Mecanografía: $1.00 mensual, una hora diaria. Clases individuales. Lealtad 141, entre Salud y Dragones.

UN PESO ASIGNATURA: MECANOGRAFIA, Taquigrafía, inglés teneduría de libros, ortografía, caligrafía, trabajos oficina. Enseñanza práctica a cargo experto Contador, Academia mercantil, Luz 26, Habana

ACADEMIA «MEDINA», CLASES DIA y noche, Taquigrafía «Pitman» Mecanografía, preparatoria contabilidad. Esmerada atención. Enseñanza individual, (máquinas modernas). Módica cuota. Apodaca 2 C, bajos, entre Cárdenas y Economía.

ACADEMIA DE IDIOMAS ROBERTS, Malecón 31. Teléfono: M-2124. ¿Desea usted aprender inglés? Compre el método Roberts. Se recomienda por sí solo. Distinción. Eficiencia. Garantía. Cuarta Edición: $2.00.

ACADEMIA BRAVO

EL PRIMERO DE JUNIO COMENZARAN NUEVOS CURSILLOS DE BACHILLERATO, **DIURNOS Y NOCTURNOS.** Clases por catedráticos Instituto. Cuotas: Preparatoria, Primer y Segundo Año: $4.00. Tercer y Cuarto Año: $5.00. Ingresos a Escuelas Ingeniero, Aviación, Cadetes, Veterinaria y Comercio. Taquigrafía, Mecanografía, eneduría y cursos especiales de Inglés. Primera Enseñanza por profesores Normalistas. Servicio ómnibus. Laboratorios para prácticas de Física y Química. Neptuno 196 y 199 (dos edificios): U-2627.

BAILES MODERNOS

«TOMASIN»

Profesor de moda. Positivamente enseño con práctica: Danzón, Son, Pasodoble, Blues, Vals, Fox Trot, Tango Salón. Voy a domicilio. Seriedad y garantía, San Nicolás 264, entre Gloria y Misión.

78 CONSERVATORIOS

CONSERVATORIO FACCIOLO. FUNDADO por María Luisa Facciolo. San Francisco de Asís 4, entre Chaple y Centurión, Víbora, Habana. Piano, Solfeo y Teoría, $3.00. Incorporaciones grátis. No hay vacaciones.

INTERES GENERAL

SE COMPONEN MALETAS Y ARTÍCULOS de cuero. talabartería Romero, Monserrate 29, frente al parque Zayas. Telf. M-3916

«LA FAMILIA», Revista mensual de labores. Cada número contiene un suplemento con primorosos dibujos y una labor en tela.
25 centavos ejemplar.
Pídala a nuestros vendedores.
AGENCIA DE PUBLICACIONES "MADIEDO». bajos del Centro Asturiano, frente al Parque Central, Habana. Telefono A-6466.

INTERES GENERAL

A QUIEN INTERESE. SORDERA, ruidos y supuraciones de los oídos, se curan tomando «Rubidol» De venta en Droguerías y Farmacias. Depósito Monte No. 485 Farmacia Dr. Cornejo.

Gabinete de Optica "Versalles" Prado Nº 109

LA OPTICA DE GARANTIA

Nuestro moderno gabinete óptico se encuentra atendido por un competente cuerpo de optometristas, siendo, por lo tanto, todos nuestros trabajos completamente garantizados. Visítenos y será nuestro cliente. Optica «Versalles», Prado 109, Habana.

"EL CASTILLO DE FARNES".

Acabamos de recibir sidra natural, chorizos asturianos y de Cantimpalo, de la clase más selecta; embuchado de la Sierra, jamones, queso de Cabrales y Manchego, etc. Háganos una visita y deléitese comiendo en nuestro restaurant, sito en Monserrate y Obrapía. Teléfono: M-4225.

ALQUILERES

79 HOTELES

ANTIGUO HOTEL JEREZANO, EL mejor punto y vista de La Habana. Habitaciones amplias y chicas; otra, muy grande en la azotea, baños calientes. Prado 102, altos, esquina a Virtudes.

TROTCHA

Calzada y Dos, Vedado. Economía, confort, seriedad. Frescas habitaciones con baño privado y todo servicio. Rodeado de hermosos jardines. Precios de situación. Teléfono F-2383.

HOTEL "VANDERBILT"

Lo más alto, saludable y económico, Neptuno 309, esquina a Mazón. Habitaciones de esquina, con baño privado, propias para quien convenga vivir cerca de la Universidad o de los hospitales Calixto García y Mercedes.

HOTEL "SANTANA'
CONCORDIA Y CAMPANARIO

Residencia para familias. Habitaciones con baño privado, agua fría y caliente. Comida excelente. Teléfono M-9551.

"CAMPOAMOR"

Compostela 106: A-7401. Departamentos con baño privado, agua fría y caliente, luz y teléfono: desde $13.00 mensuales. Interiores y vista a la calle. Comida: $16.00, una persona; y $20.00 matrimonio.

HOTEL LUZ, OFICIOS 35

Grandes y cómodos apartamentos y habitaciones, con su servicio privado. Agua caliente y fría. Espléndida comida criolla y española. Gran salón de recreo. Ascensor, teléfono y un esmerado servicio. Abierto día y noche. Se alquila por mes y días. Precios económicos.

HOTEL "IDEAL ROOM"
PRADO 93-B., (POR PASAJE)

¿Desea vivir en casa tranquila, mejor que en su propia casa? Visite esta gran casa, aunque sea por curiosidad. Por dentro la mejor. Precios para matrimonios, con comida y toda asistencia, desde $35.00 a $45.00. Hay apartamentos de dos habitaciones, con balcón y baño a Prado. Exígense referencias de moralidad y pago.

HOTEL ANDINO
S. LAZARO 490, ESQ. M. U-2553

Unico en su clase. Moderno, céntrico, amplio, fresco, saludable, frente Universidad. Conviene para los que necesiten vivir cerca de los hospitales Calixto García o Mercedes. Habitaciones con baño privado, balcón, hermosa vista. Con 3 excelentes comidas: $45.00, matrimonios. Una persona, desde $28.00. Clientela escogida. Pensión completa para huéspedes del interior. Precios sin competencia. Garage propio y ascensor. Esmerado servicio en mesas separadas.

HOTEL VEDADO
Calle 19, esq. M. Vedado

Residencia excelente, que reúne excepcionales condiciones, para vivir con toda comodidad. Frecuente y fácil comunicación con la ciudad y repartos. Esmerado servicio. Comida criolla, española y americana. Telf. F-6631.

ALQUILERES

79 HOTELES

THE SAVOY
F Y 15. VEDADO.
Telf. F.6616

Situado en un lugar alto del Vedado. Con fácil y frecuente comunicación, con la Ciudad y Repartos. Rodeado de jardines. Con 600 metros de hermosos portales Las habitaciones tienen ventilación directa, teléfono, baño privado, con agua fría y caliente. Precios moderados. incluyendo tres excelentes comidas. El servicio en mesas separadas, para cada familia.

80 CASAS DE HUESPEDES

IDEAL PARA MATRIMONIOS: Prado 99, frente al Capitolio. Habitaciones modernas y ventiladas, closet y baño privado completo. Agua caliente y fría, a todas horas. Excelente comida. Gran confort y limpieza. Estricta moralidad.

CASA DE HUESPEDES. — DEPARTAMENTO y habitaciones con todo servicio agua fría y caliente, excelente comida, precios razonables, también socio de cuarto, $18.00, Neptuno 31, altos. Teléfono M-1236.

81 CASAS DE COMIDAS

SERVIMOS CANTINAS A DOMICILIO. Una persona: $0.40, dos personas: $0.60. Hablen con el cocinero. Admitimos abonados al comedor 12 pesos. Reina y Angeles bar «El Polo».

PRADO 111 ENTRE TENIENTE REY y Dragones. Cantinas especiales para personas que estén bajo plan médico o que no les guste la comida rutinaria de cantina. Sazón esmeradísima y económica. A domicilio. Se admiten abonados al comedor. Teléfono A-7905.

LA VIÑA

En la Habana pregunte por «La Viña» donde sirven mejor comida a precios económicos. Especialidad en arroz con pollo. Seriedad y garantía. Aguila entre Reina y Dragones.

PRADO 111 ENTRE TENIENTE REY y Dragones. Cantinas especiales para personas que estén bajo plan médico o que no les guste la comida rutinaria de cantina. Sazón esmeradísima y económica. A domicilio. Se admiten abonados al comedor. Teléfono A-7905.

ALQUILO LINDA Y MODERNA RESIDENCIA, pripia persona de gusto: jardín, portal, sala, saleta, cuatro omplias habitaciones, suntuoso baño completo, hal, comedor, cocina, patio, garage, cuarto y servicio de criados. Lo más alto y sano de la Víbora, reparto Bella Vista, Paco número 15, segunda cuadra Calzada donde pasan todas las guaguas de la Víbora. Verla, de 2 a 5. Agua abundante.

82 APARTAMENTOS

APARTAMENTOS FRESCOS Y CON todo confort. Edificio moderno de ocho pisos y sótano para garage. Lens 6 esquina a 11. Vedado.

SE ALQUILA APARTAMENTO DE dos habitaciones con baño y con vista a calle en planta baja de edificio selecto. Propio para persona sola u oficina. Empedrado 49.

SE ALQUILAN MODERNOS APARTAMENTOS interiores y exteriores, con todas las comodidades, Obispo 65, altos. Informan en los bajos, Cacheiro y Hermano.

SE ALQUILA UN PRECIOSO APARTAMENTO independiente en casa honorable, hombres solos o matrimonio sin niños. Agua fría y caliente. Cristo 23, altos.

SE ALQUILAN APARTAMENTOS MODERNOS. En San Miguel 96 a una cuadra de Galiano. Informan en la tintorería.

APARTAMENTOS AMUEBLADOS, oportunidad: Se alquila desde mayo a septiembre, magnífico apartamento, 235 W. 76th. Street, New York, 6 habitaciones, 2 baños 125 pesos mensuales. Diríjase a Jacobs 317, W. 83rd. St., New York City.

«EDIFICIO ARCOS». SE ALQUILAN dos apartamentos, uno grande y otro pequeño; informa el conserje del mismo. F, entre 19 y 21, Vedado.

SE ALQUILA UN APARTAMENTO compuesto de 2 habitaciones muy frescas, propio para hombres solos o profesionales. Se exigen referencias, Zulueta 38, primer piso, izquierda, entre Monte y Dragones.

SE ALQUILA: OQUENDO 24, ENTRE San José y San Rafael, apartamento de dos habitaciones, baño, cocina, con luz, desde 12 pesos: U-2208.

SE ALQUILAN: JOVELLAR NUMERO 51, entre Espada y Hospital, apartamentos de sala, dos habitaciones, baño y cocina. Llaves en los mismos. Informes: U-5858.

83 DEPARTAMENTOS

ALQUILO, A FAMILIA SIN NIÑOS, departamentos de dos, tres y cuatro habitaciones con servicio privado y sin servicios. También habitaciones a hombres solos, en las casas siguientes: Empedrado 15, Habana 55, Monte 2-A., Bernaza 30 y Habana 85. Todas casas de orden y de buen aspecto.

SE ALQUILA UN DEPARTAMENTO con vista a la calle, a personas de moralidad. Módico precio. Crespo 39 altos.

ALQUILO DEPARTAMENTO VISTA a la calle, independiente, de 2 habitaciones, una grande y otra chica. Casa particular, moderna, matrimonio sin niños. Exijo referencias. Concordia 49, altos, entrada por Manrique.

ALQUILERES

83 DEPARTAMENTOS

DEPARTAMENTO HERMOSO, DOS piezas, cinco balcones, esquina sombra, agua caliente, lavabo, teléfono. Se alquila con toda asistencia con o sin muebles. Casa particular. Neptuno 77, primer piso de La Filosofía.

ALQUILO UN DEPARTAMENTO con vista a la calle, independiente, uno grande y otro chico. Casa particular, moderna para matrimonio sin niños. Se exigen referencias. Concordia 49 entrada por Manrique.

SE ALQUILA UN DEPARTAMENTO con vista a la calle. Para matrimonio o tres hombres, con comida, casa particular. Frente a Fin de Siglo. Aguila No. 115.

SE ALQUILAN, EN COMPOSTELA número 75, entre Teniente Rey y Amargura, espaciosos y frescos departamentos y habitaciones, acabados de pintar. Llaves en la misma. Informes: Francisco Torres, edificio Bacardí; apartamento 421. Telf. A-7830.

SE ALQUILA HERMOSO PISO, PARA oficinas, en O-Reilly número 40, esquina a Aguiar. En el elevador informan.

EDIFICIO PRIETO, EL MEJOR SITUADO para oficinas, se alquilan departamentos claros y ventilados para oficinas. Muralla 98 entre Cristo y Bernaza.

84 HABITACIONES

SE ALQUILAN A PERSONAS DE extricta moralidad tres habitaciones altas, fresquísimas independientes en casa de familia. Tiene lavabos y servicios. Gervasio No. 5 de 1 a 5 p.m.

HABITACION AMPLIA, FRESCA EN azotea 10 pesos, hay elevador, Obispo 59 altos. Café Europa.

ALQUILO HABITACION MUY FRESCA con comedor y cocina, sumamente barata a familia tranquila. Aguiar 112 2o piso entre Teniente Rey y Amargura.

SE ALQUILAN DOS MAGNIFICAS habitaciones a matrimonio sin niños u hombres solos. Calle 23 número 253, frente a Las Siervas de María Vedado.

PRADO 19, SEGUNDO PISO, CASA de familia particular, alquila una habitación muy fresca, con ventana y balcón al Prado, con toda asistencia. Hay teléfono.

EN CASA DE FAMILIA DECENTE, se alquila a caballero solo o matrimonio, una lujosa habitación amueblada, anexa al baño. Véala, Aguacate 17, segundo piso.

HUESPEDES: HABITACIONES Y apartamentos con o sin muebles, desde 10 pesos. Comida, si la desean. Prado 93, altos Partagás, esquina Neptuno, frente Parque Central.

SE ALQUILA UNA HABITACION grande y otra chica, a matrimonio solo, en casa de familia. Industria 73, segundo piso izquierda.

SE ALQUILAN 2 HABITACIONES para persona sola de extricta moralidad en 6o. piso Empedrado 49. Luz y elevador. Informa Conserje.

EN PRADO 88, CASI ESQUINA A Animas, se alquilan para el día primero de junio, amplias y ventiladas habitaciones. Separarlas con tiempo. Se incluye comida. Hay teléfono.

SE ALQUILAN HABITACIONES fresquísimas exteriores con o sin muebles, hombres solos o matrimonios sin hijos. Pido referencias. Aguila 97, tercer piso.

EN MONTE 22, 2o. PISO SE ALQUILA en casa de familia, omplia habitación a matrimonio sin niños o hombres solos, con baño anexo y agua fría y caliente.

FAMILIA DECENTE, ALQUILA BONITA habitación, con lavabo de agua corriente y baño anexo, a matrimonio sin niños o dos personas mayores, con toda asistencia. Industria 113, altos.

CUBA 86, ENTRE TENIENTE REY y Amargura. Edificio moderno, fresco, tranquilo. Habitaciones con lavabos, luz, teléfono, baño caliente, desde $9.00. Dos meses. Personas mayores: A-8309.

MONSERRATE 93, ALTOS, ENTRE Lamparilla y Obrapía. Se alquilan habitaciones, con muebles, lavabo de agua, a precio de situación. Otros informes, en la misma.

ALQUILO JUNTAS O SEPARADAS dos amplias habitaciones, magnífico baño anexo, cocina casa particular decente, moderna. San Lázaro 150 (186 antiguo) casi esquina a Galiano primer piso.

SE ALQUILAN DOS HABITACIONES a hombres solos, una con muebles, casa de moralidad. Bernaza No. 44.

SE ALQUILA UNA HABITACION fresca con vista a la calle. Casa particular. Obispo 84.

BONITA HABITACION, LAVAMANO teléfono, servidas las comidas a la habitación. Exclusivamente personas honorables sin niños. Industria 138, frente al teatro Campoamor.

GRAN RESIDENCIA, PRADO 104. Habitación grande, para tres o cuatro. En la misma, en la azotea, muy independiente, para caballeros, a precios reducidos. Se admiten abonados al comedor. Referencias.

DOS AMPLIAS FRESCAS HABITACIONES vista calle baño privado, alquílanse matrimonios toda asistencia. Buena comida, seriedad, comodidad. Comunicación todas partes. Línea 28, esquina J. Vedado. Teléfono F-6328.

MONSERRATE 93, ALTOS, ENTRE Lamparilla y Obrapía. Se alquilan habitaciones con muebles y lavabo agua, a precio de situación. Otros informes, en la misma.

EDIFICIO "CUBA", SEIS PISOS, Empedrado número 42. Se alquilan amplias y ventiladas habitaciones, muy baratas. Elevador, lavabo, luz toda la noche. Orden y moralidad. Telf. M-5113.

EN CASA PARTICULAR SE ALQUILA una habitación a hombres solos o matrimonios sin niños. Se piden y se dan referencias. Crespo 27, altos.

VEDADO: LINEA 91, ESQUINA A SEIS. Familia honorable alquila fresquísima habitación con baño, propia para matrimonio; otra, con dos balcones brisa, hermosísima, propia 3 personas, con todo servicio. Cambiamos referencias: F-5632 y F-3569.

HABANA 68. ALQUILO ESPLENDIDAS habitaciones, una de ellas con muebles, casa de moralidad, agua abundante.

FOLLETIN 40

DOÑA SOL

RAFAEL PEREZ Y PEREZ
De venta en la «Casa Wilson». Obispo 52. Tel. M-3850.

—Sí, porque la nuestra hace tanto tiempo que la tienen ustedes hecha...—añadió con cierta jovialidad que descubría un tinte de melancolía.

—Yo me vestiré de blanco, toda de blanco, como corresponde a una enamorada de la nieve—declaró lady Ana.

—Yo de color de rosa con flores encarnadas—dijo desde su rincón la linda Ethel, interrumpiendo su charla con el novio, por un momento.

—Tú no necesitas en absoluto componerte, Ethel, porque ya hiciste tu pesca, y si te pones demasiado bonita estorbarás la nuestra. Y a eso sí que no hay derecho querida. Bastante tienes con Eduardo—protestó Ana.

—¿Y usted, señorita de Olarriaga—preguntó suavemente el «Capitán Terrible»,—ha pensado ya en su atavío?

Sol se ruborizó un poco. Los ojos del joven lord, con los primeros destellos de una admiración apasionada que de un momento a otro podía trocarse en un sentimiento más hondo y más formal.

—¿Yo? No, milord; dejo ese cuidado a mi doncella, que es una francesa intransigente y fastidiosa—repuso con dulzura, sonriendo un poco

Había un barullo grandísimo en el corro. Estaban discutiendo si lord Airthon debía vestir su uniforme de marino para asistir al baile o un simple y correcto traje de etiqueta. Lord Ratteley aprovechó el ruido para iniciar un aparte con Sol, que se le escurría hábilmente a cada intento de aproximación.

—¡Qué indiferencia! observó.—¿Es que no tiene usted ninguna ambición de conquista como sus compañeras, señorita?

—No, milord; es que no me preocupan los trapos gran cosa...

—Sí, ya veo que no es usted frívola, ni gusta de coqueteos; condiciones extrañas en una muchacha moderna.

—Yo no soy moderna, Capitán; me criaron a «lo antiguo régimen» y así he seguido—rio Sol por entre la roja franja de unos labios sin carmín postizo.—Y tampoco soy mundana. He vivido en el campo casi siempre.

—¡Sería usted una esposa ideal!—suspiro entre dientes lord Ratteley.—pero, de todos modos, es raro que no sienta usted el natural deseo de agradar, a menos que esté usted comprometida... o que no le importemos los ingleses nada en absoluto.

—No estoy comprometida, milord—dijo precipitadamente Sol,—y de ustedes, los muchachos ingleses, tengo la mejor impresión...

Un acorde estrambótico alteró los nervios de los presentes al ser arrancado al «Grand Bechstein» por las manos de la pianista. Lord Ratteley sufrió un sobresalto.

—¡Por Dios, Bella, deja de tocar de una vez!—suplicó nerviosamente.

—¿Te molesto?—dijo Bella sin volverse.—¡Creo que no te enterabas, según andas de engolfado en la plática!

Lord Ratteley, que era muy poco sufrido, tenía ya una incisiva réplica en la punta de la lengua, pero su atención fué encadenada súbitamente por una pregunta hecha por lady Dundley y a su cuñada.

—¿Supongo que este año habrá también misa de «Maitines»?

—Desde luego: eso es tradicional—contestó lady Harwing.

—¿En la capilla?

—Claro. Mañana por la tarde se arreglará el Nacimiento...

—¿Quién lo va a arreglar?—preguntó de súbito la generala.—Te lo digo porque Sol tiene un talento artístico especial para esas cosas.

—¿Sí? Pues ella y Mary; no se hable más. El jardinero jefe será avisado a primera hora y le facilitará muérdago, acebo, pino y flores... ¡muchas flores!

Sol escuchaba con interés. Y se sentía feliz al verse elegida para tan simpática tarea. Jaime Sharton, el Capitán lord Airthon y las muchachas se ofrecieron a llevarle grandes brazadas de acebo con sus brillantes bayas rojas y ayudarla a componer el decorado del salón del estrado, donde, según la tradición de la casa, el lord de Harwin-Castle (o su representante, en su defecto) debía obsequiar por sí mismo a sus dependientes con un hermoso pastel de Navidad. Sol entraba gozosa en las sugestivas tradiciones de este país extranjero donde fuera tan cordialmente acogida; y si el gusanillo de su amor por Freddy no hubiese roído en su corazón, su júbilo fuera completo en la víspera de aquellas Navidades transcurridas en tierras de Escocia.

Las fiestas de Navidad y Año Nuevo en Harwing-Castle tenían fama proverbial entre la buena sociedad, sobre todo aquela misa de «Maitines», solemnísima, en la cual solía oficiar casi siempre una alta dignidad de la Iglesia, a veces un Cardenal o un Obispo, en el ambiente lleno de ovaciones de la famosa capilla gótica cuyos muros pudieran contar, si hablasen, misteriosas epopeyas incubadas por el celo en defender la religión de sus mayores bajo la luz vacilante de las lámparas del Santuario. Enterramiento de los duques de Stevart hasta principios del siglo XIX, la capilla conservaba todo su ascendiente, imponiendo un santo respeto a los que la visitaban. Estaba dedicada a San Jorge. El coro, situado al final del presbiterio, era un verdadero portento con sus esculturas incopiables y con sus tallas en los respaldos. El interior de la capilla hallábase decorado con profusión de mármoles de distintos colores y las paredes tenían soberbias incrustaciones de malaquita, pórfido, lapislázuli y alabastro. Altos ventanales ofrecían el prodigio de sus vidrieras de colores, representando escenas de la vida de la Virgen. En el centro de la nave, antes del coro, alzábase el mausoleo del primer duque de Stevart, gran caballero y gran católico, a quien las gentes llamaron «el buen duque Jorge».

Ser invitado a esta solemne misa de «Maitines» en Harwing-Castle era un altísimo honor que muchos ponían empeño en alcanzar: los católicos, por asistir con verdadero espíritu de piedad y recogimiento a la evocadora ceremonia, y los protestantes, por conocer la valiosa capilla, señalada como una de las maravillas nacionales y acaso por presenciar la solemne, la verdadera liturgia del culto católico, incomparable y único.

El día de Nochebuena amaneció gris, pero los campos y los árboles nevados tenían una diafanidad luminosa. Nuevos invitados llegaron a la hora del almuerzo, gente que pertenecía a la más selecta clase social, y mientras Bella coqueteaba con los recién venidos, entre los que no faltaban jóvenes dispuestos a entregarse al frívolo encanto del «flirt», y la generala disfrutaba desplegando sus dotes de admirable observadora, y lord Beaton roncaba plácidamente alargado cabe la chimenea, y lady Harwing se multiplicaba atendiendo a sus huéspedes con aquella amabilísima gracia que la hizo tan adorable como su hermosura desde que ingresó en la alta sociedad inglesa, doña Sol, envuelta en una gran capa bretona con capuchón que le había facilitado Mary del guardarropa de su hermana, Ethel, cruzaba con la propia Mary Dundley el jardín y el parque hundiéndose hasta el tobillo en la alfombra de nieve. Las seguían atolondradamente la alegre lady Ana Grey y un escuadrón de solícitos muchachos cargados de frondosas ramas de acebo cuajadas de rojas bayas, brillantes cual rubíes, y manojos de bálagos y muérdagos y fresca hiedras plateadas. El arreglo de la capilla consumió mucho más tiempo del que al principio calcularon, y a la hora del té, compadecida Sol de aquellos pobres chicos y de la propia Ana, tan solícita y tan buena compañera, les envió a todos al castillo a merendar. Lord Ratteley se opuso tan formalmente que hubo que consentir en que se quedase, y lady Ana, después que les hubo engañado con la promesa de su compañía, dióles esquinazo muy lindamente y tornó a presentarse en el templo riéndose de su travesura.

Hacia las seis, el Nacimiento estaba ya completamente instalado y Sol se paró a contemplar su obra apoyándose suavemente en el borde del mauseleo del buen duque Jorge.

¡Al día siguiente era Navidad, la fiesta evocadora de intimidades y reuniones de familia! No podía evitar que una honda melancolía hiciera presa en ella al pensar en la soledad de Freddy. ¿Cómo pasaría él la Nochebuena?... ¿Solo en su cámara de a bordo, en medio del océano, tal vez o acaso entre el ruido y el bullicio de una populosa ciudad?

Se sorprendió al darse cuenta de que su ser entero estaba concentrado en el anhelo apasionante de tenerle junto a ella en la confortable tibieza del salón familiar, dentro de un rato, cuando la tradicional cena de Nochebuena reuniese a todos sus deudos y amigos congregados hospitalariamente en Harwing-Castle. Toda ella vibró en el deseo imperioso de oírle murmurar muy quedo, muy suave, bajo la luz acariciadora de sus ojos tiernos y dominadoras, prendidos en el encanto de su bella sonrisa, las palabras que sus sueños tejieron y que aun no había oído..., palabras de ternura y de promesa, de amor y de esperanza que los dos trenzaron en su ilusión y que no llegaron a ser pronunciadas. ¿No fué necia e imbécil al romper de aquel modo la trama sutil de su tela de amores, el dulce gorjear del ruiseñor de cariño? ¿Qué exaltado sentimiento se adueñaba de su alma, que clamaba muy hondo dentro de ella por el amado a quien ella ahuyentó con secas y desabridas palabras? Sorprentente emoción fué adueñándose de su ser al solo pensamiento de poderle ver con ella, de rodillas allí, en la capilla que guardaba los restos sagrados de sus ascendientes, saludando con fervor el natalicio del Divino Niño a la primera campanada de la media noche, cuando la voz del sacerdote cantase un poco trémula el «Gloria» que los ángeles enseñaron a los hombres... ¡Oh, dulce y loco pensamiento! Le llamó, sí; le llamó con todas sus potencias, con el alma fundida en su deseo.

—¡Ven...!—murmuró muy bajito.

Era noche cerrada, noche bella y obscura... Un resplandor suave ba-

M.E.C.D. 2016

ALQUILERES

84 HABITACIONES

VEDADO. ALQUILO UNA HABITACIÓN ventilada a persona sola o matrimonio sin niños con todo servicio, si se desea. calle H. núm. 93, (altos) entre 9 y 11.

SE ALQUILAN DOS HERMOSAS HABITACIONES, con balcón; otra, interior, a persona sola, San Rafael y Belascoaín, altos de La Yarda, por San Rafael.

85 NAVES Y LOCALES

HOTEL "SEVILLA BILTMORE"

Se alquilan varios departamentos, para establecimientos comerciales, en la arcada del hotel «Sevilla Biltmore». Se admiten proposiciones.

MODERNO LOCAL ALQUILO EN Neptuno 164-166, entre Escobar y Gervasio. Vidrieras al frente. 380 metros superficie. Llaves e informes Empedrado 49. M-3031.

LOCAL MAGNIFICO DE ESQUINA en lo mejor de la calle de Obispo, lo más transitado con grandes vidrieras aparadores, se traspasa todo o parte del mismo, propio para cualquier giro. Informes teléfono M-4541

HERMOSO, MAGNIFICO LOCAL Quinta Avenida esquina 28. Reparto Miramar, próximo desocuparse, propio para exhibición automóviles, muebles, víveres guaguas, etc. Puede verse. Informes: M-7245.

PRADO Y GENIOS, ESQUINA, CEDO parte de un local, con 3 vidrieras, una grande por Prado, bueno para cualquier negocio: $25.00. Informes: Aurelio, Prado 13.

CAMPANARIO NUM. 35

Esquina a Virtudes. Terminadas las reparaciones, se oyen proposiciones, para establecimiento y viviendas, en las cuatro accesorias, por Virtudes. Llaves e informes: San Pedro 6, Arturo A. Vázquez: A-9619.

NAVE ESPACIOSA, AGUIAR 112, ENTRE Amargura y Teniente Rey. Informan: Carlos III número 73, esquina a calle Almendares. Telf. U-3923.

SE ALQUILAN DOS HERMOSAS naves de unos quinientos metros cada una, situadas a una cuadra de la Calzada de Concha, frente a los talleres de Gancedo. También alquilamos locales con desviadero de Ferrocarril. Para informes: teléfonos X-2819 y X-2629. Oficinas de Gancedo, Calzada de Concha 3, Habana.

CARNICERIA. ALQUILO $12.00 AL lado de la mejor bodega del reparto Almendares, calle Primera y 18 informan en la misma.

OBRAPIA NUM. 51

Se alquilan dos locales, propios para almacén. La llave en Obrapía número 42, «La Caoba». Informes: San Pedro núm. 6. Telf. A-9619.

TENIENTE REY NUM. 13

Propio para establecimiento o almacén. Se alquila el piso bajo de esta casa. Llaves e informes: San Pedro núm. 6. Telfs. F-3392 y A-9619.

SE ALQUILA BUEN LOCAL, DE planta baja, mucho frente, apropiado para todo. Compostela 119, entre Sol y Muralla. Informan en el mismo.

PROXIMO A DESOCUPARSE LA mejor casa para comercio industria o depósito toda de hierro y concreto. Jesús del Monte No. 79, teléfono F-5432.

GALIANO
Y SAN LAZARO
El mejor local de La Habana.
APROVECHE
Unica Oportunidad de Alquilarlo
VEALO Y OFREZCA CONTRATOS POR AÑOS
Informes: Genios y Morro
Telf. M-6747

EN ENSENADA Y RODRIGUEZ SE alquila un local para bodega con sus enseres así como un alto para vivienda. Informes: M-2988.

REPARO KOHLY, CALLE 27 ENTRE 26 y 28 Profesora de francés, recomendada por familias conocidas da clases en su casa y a domicilio. Telf. F-5618.

ALQUILO LOCAL PROPIO PARA bodeguita frutos país. Extensa barriada, sin ningún establecimiento: $12.00. Nuestra Señora de Los Angeles, próximo Hijas de Galicia. Detalles: I-3173.

SAN LAZARO 93

Entre Aguila y Blanco, gran local, próximo a desocuparse. Informan: Consulado 52, altos.

87 HABANA

MODERNO PRIMER PISO

Corrales 269, próximo a los Cuatro Caminos y Mercado Unico, con tres cuartos sala, comedor al fondo, baño completo. Informan: Corrales 93, altos. Verla, de 10 a 12.

PROXIMO TERMINAL Y NORMALES: $30.00, segundo piso alto, independiente fresquísimo: sala, comedor, tres cuartos, baño intercalado, cocina gas o carbón. Llave: San Nicolás y Rubalcaba. Siempre agua: FO-1217.

SE ALQUILAN LOS ALTOS DE SAN Lázaro 183, tres habitaciones baño moderno y demás servicios. Informes: bodega esquina a Perseverancia.

SE ALQUILA EL PRIMER PISO, DE la calle Amargura 73, con todas comodidades. Informan: Amargura núm. 84.

ANIMAS ENTRE ARAMBURO Y Soledad. Alquilo modernos altos. Sala, comedor tres habitaciones, baño y cocina. Llaves encargado. Informes Empedrado 49.

SAN RAFAEL 271, ALTOS SALA, recibidor, cuatro habitaciones y servicios completos. Teléfono F-5142.

SE ALQUILA LA CASA AGUIAR 36, Informes y llave Aguiar 38, 70 pesos.

ALQUILO LOS BAJOS DE ESCOBAR 163 a una cuadra de Sanidad. Dos cuartos grandes, saleta, sala buen patio, amplia cacino en $25. I-5376. Abierta.

LUGAREÑO 36, ALTOS, ENTRE Luaces y Montoro, se alquila casa con terraza, sala, recibidor, tres dormitorios, baño moderno, cocvina y servicio de criados. Informes en FO-2904. Llaves en la misma de 4 a 5. Precio: treinta pesos y dos meses en fondo.

ALQUILO, HABANA 30, ALTOS, ESquina Peña Pobre: sala, recibidor, hall, 3 cuartos, gran baño, comedor, cocina, baño criados: $40.00 Aguilera: M-8628 y U-6509.

87 HABANA

NEPTUNO Y AGUILA, 3er. PISO MOderno, fresquísimo, vista a dos calles, acabado pintar: sala, comedor, 3 habitaciones, lujoso baño, centro tiendas y teatros. Llaves «Bar Trío». Informes: Café «Vista Alegre». Departamento 1.

EN $23 SE ALQUILA CADIZ 28, ALtos, sala, saleta, 2 cuartos, baño, tranvía en la esquina. Teléfonos: M-8507 y M-6623.

SE ALQUILA: HABANA 155 ENTRE Luz y Acosta moderna, fresca y espaciosa casa propia para dos familias, compuesta de sala, saleta, cuatro cuartos bajos, tres altos con terraza al frente y fondo, patio, tres baños, hermosa cocina y abundante agua. Precio reducido. Informan: teléfono I-6570.

SE ALQUILAN LOS ALTOS DE CONcepción de la Valla 28, esquina a Lealtad: sala comedor, recibidor, 3 grandes cuartos, baño intercalado. Informan en la misma, de 8 a 11 y de 2 a 26. Telf. I-6183.

ALQUILAMOS PISO ALTO, MODERno, San Rafael y Lucena: sala, recibidor, 4 habitaciones, baño intercalado completo, comedor al fondo, cuarto y servicio criados, cocina y patio. Ferretería de Belascoaín y San Rafael: U-5215.

EDIFICIO DEL BARRIO, INDUSTRIA y San Miguel, dos cuadras del Capitolio: sala, recibidor, comedor, cuatro cuartos, baño intercalado, cuarto y servicio de criados completo. Muchas comodidades. Informes, en el elevador.

SE ALQUILA PLANTA ALTA, Concordia 179, esquina Aramburo. Toda decorada, con recibidor, sala, tres amplias habitaciones, baño intercalado, comedor al fondo, cocina y cuarto y servicio de criados. Agua abundante. Informan: Aramburo 81, "La Central", Telf. U-4776.

ALQUILO CONCORDIA 116, ALTOS, sala, saleta, comedor, cocina carbón y gas, cinco cuartos, tres baños. Precio: $70, dos meses fondo. Llaves la misma. Informes Telf. F-4955.

SE ALQUILAN LOS ALTOS DE CONcepción de la Valla 28, esquina a Lealtad, sola, comedor, recibidor, 3 grandes cuartos, baño intercalado. Informan en la misma de 8 a 11 y de 2 a 6. Teléfono I-6183.

MONTE NUM, 399

Se alquila el piso alto, derecha, con comodidades para larga familia. Llaves e informes: San Pedro número 6. Telf. A-9619.

SAN PEDRO NUMS. 24 Y 26

Se alquilan los hermosos altos, frente a la plazoleta de Luz. Cuenta con comodidades para larga familia, bufete, consultorio, consignación de vapores, etc., y habitaciones en la azotea. Llaves e informes: San Pedro número 6. Dr. Arturo A. Vázquez. Telf. A-9619.

27 NUM. 9, ENTRE MARINA Y HOSPITAL

Se alquila el piso bajo de esta casa, dotado de sala, 3 habitaciones, comedor al fondo, con baño intercalado. Llaves e informes: San Pedro núm. 6. Telf. A-9619.

JESUS MARIA NUM. 19

Se alquilan los altos de esta casa, propia para larga familia. Puede verse en la misma, por estar realizándose obras. Informan: San Pedro núm. 6. Telf. A-9619.

$35.00. LAGUNAS No. 25 ENTRE Campanario y Manrique planta baja, compuesta de sala, comedor, 3 cuartos, baño cocina y patio. Informan: Bufete de Arellano, en Empedrado 16. M-3936.

SE ALQUILA 2o. PISO COMPUESTO de sala, comedor, tres habitaciones, baño intercalado, cocina de gas, servicios de criados. Angeles esquina a Estrella. Ruisánchez, M-2024.

ALQUILO OBRAPIA 44, ALTOS, SAla, Comedor, 2 cuartos, cocina y baño, más un cuartico alto. Ultimo precio: $30, llave bajos en el café. Informes: Habana 86, teléfono M-1643.

SE ALQUILA AVENIDA MENOCAL 103 esquina Benjumeda, una casa alta, sala, comedor, cuatro cuartos, baño intercalado, cuarto servicio de criados. Informan teléfono I-5021.

ALQUILO INFANTA 103, ALTOS, entre San José y Valle, sala, recibidor, terraza, 4 cuartos, lujoso baño comedor, cocina, cuarto y servicio de criados.

$36.00, CONCORDIA 105, BAJOS, CAsi esquina Escobar: sala, recibidor, tres cuartos, baño intercalado, comedor, cuarto y servicio criados. Moderna y muy fresca. Llaves e informes: mueblería La Moda, Galiano y Neptuno: M-6144.

SE ALQUILA, EN 25 PESOS, UN SEgundo piso, con todo el confort moderno, en la casa Valle 31, al lado de la esquina de Infanta. Informan: Telf. M-4671.

SE ALQUILA PARA OFICINAS EL 2o. piso de O-Reilly 59.

PEÑALVER 84 ENTRE LEALTAD Y Escobar, se alquila segundo piso edificio moderno acabado de pintar. Verla e informes de 8 a 11 y por teléfono U-1398.

VIRTUDES 143 ENTRE ESCOBAR Y Gervasio, se alquila planta baja amplio edificio moderno acabada de pintar. Verla de 11 a 2 por teléfono U-1398.

ALQUILO, MALECON 73, BAJOS, SAla, comedor, dos habitaciones, baño completo, cocina cuarto de criados y patio. Monte 170. Telf. M-3216.

MONTE 133. SE ALQUILA UN PIso, compuesto de sala, comedor, dos cuartos, baño completo intercalado, cocina, cuarto criada y servicios. Informan: en la misma, la encargada.

SE ALQUILAN LOS COMODOS Y MOdernos bajos de Amargura 48 entre Habana y Aguiar. Lla llave en los altos. Para informes teléfono F-2078.

ALQUILO PISO BAJO DE TENERIfe 87 entre Rastro y Belascoaín, compuesto de sala, 2 cuartos, comedor, baño completo, llave allí mismo informes. Teléfonos F-3414 y A-6612

ALQUILO FRANCO 6, ALTOS ENtre Carlos III y Estrella, próxima a desocuparse. sala, saleta, comedor, cuatro habitaciones, baño intercalado. Informan: Campanario No. 224, M-1420.

SE ALQUILAN: JOVELLAR NUMEro 27, entre Aramburo y Hospital, apartamentos de sala, comedor, dos cuartos, baño y cocina. Llave en los mismos. Informes: U-5858.

SE ALQUILAN: MAZON NUMERO 37, entre Valle y Zapata, casas de sala, comedor, tres cuartos, baño, cocina y servicio de criados. Llave en las mismas. Informes: U-5858.

SE ALQUILAN: VAPOR NUMERO 43, entre Espada y Hospital, casas de dos cuartos, baño y cocina con luz desde $10.00. Informes: U-5858.

87 HABANA

INDUSTRIA NUM. 27

Se alquila piso bajo, de esta casa, dotado de 3 habitaciones, sala, comedor, cuarto de criados. Llave e informes: San Pedro número 6. Teléfono: A-9619.

MODERNOS BAJOS A $18 Y $13.

Alquilo con sala, comedor y 3 cuartos y con 2 cuartos a $11 y $13. calle de Jiusticia esquina Enna, una cuadra tranvías Calzada Concha. Informan: bodega esquina.

ALQUILO LOS ALTOS DE NEPTUno 235 2, sala, saleta, comedor, 4 cuartos y 2 en la azotea. Informan: U-2744.

ALQUILO EN $40.00 BAJOS, ACOSta No. 7 cinco cuartos, sala, saguán 200 m. Llave altos. Informan: teléfono M-4712.

EN 15 PESOS, SE ALQUILA ACCEsoria de lujo, Marqués González letra A., entre San José y San Rafael, acabada de pintar. Compuesta de un salón con servicio sanitario completo. Llaves en el puesto de la esquina de San José. Informes: Francisco Torres, edificio Bacardí, apartamento 421. Telf. A-7830.

25 PESOS, MODERNOS Y FRESCOS altos, 3 habitaciones, sala, comedor, baño completo intercalado. Agua abundante, entre dos líneas del tranvía, Vigía y Fernandina.

SE ALQUILAN LOS ESPLENDIDOS y hermosos altos Amistad 34, entre Neiptuno y Concordia, recibidor, sala, 6 cuartos, 2 baños para familia, comedor, cocina, cuarto y servicio criados Informan: Aguiar 71. Departamento 401. Teléfono A-9256.

ECONOMICAS

Casas de sala saleta, comedor, 2 3, 4 y 5 habitaciones, baño intercalado, cocina, cuarto y servicio de criados, en los mejores lugares de la Ciudad.

HABANA

Marina 16-C.	$ 25.00
Subirana 50, bajos	29.00
Cuba y Tejadillo, altos	37.00
Cuba 29, bajos	33.00
A. Ramírez núm. 4.	15.00
Jesús del Monte núm. 344	11.00
Calle 13 esq M	22.00
Magníficas habitaciones, con baño:	
Amistad 68, esq. a San Miguel	15.00
Marina núm. 2, edificio Carreño	10.00
San Ignacio núm. 25	10.00

OFICINA, GENIOS ESQ. A MORRO TELEFONO: M.6747

88 VEDADO

VEDADO. ALQUILO ALTOS 10 Y 5a. sala, comedor, 3 cuartos, baño, cocina, cuarto y servicio criados. Informes: F-5167. Llaves 474.

EDIFICIO «BIARRITZ» CALZADA Y J. Vedado. Alquilo moderno piso bajo sala, comedor, 2 cuartos baño etc. Precio: $28.00. Exígense referencias.

MAGNIFICO CHALET, LUJOSAMENte amueblado, se alquila. También sin muebles: cinco habitaciones familia, espléndidos baños, garage grande, patio. Cuantas comodidades necesarias. Calzada esquina M., entrada Vedado.

REGIA RESIDENCIA RODEADA de jardines, Paseo 18 esquina 11, Vedado, 2 plantas portal, sala, saleta, comedor, 7 habitaciones, 2 baños, pantry cocina, dependencia servidumbre, garage 2 máquinas, $160.00. Informes: Paseo 20, de 9 a 12 y de 2 a 5. F-3354.

FRESQUISIMOS ALTOS CALLE K. número 164, entre 17 y 19: terraza, sala, recibidor, cuatro habitaciones grandes y una chica, comedor, pantry, baño completo, cocina y patio, bajos. Informes: F-5506.

MODERNOS Y LINDOS ALTOS, EN Ocho casi esquina a 23, con terraza, sala, comedor, 3 habitaciones, baño intercalado y demás servicios. Abierta, de 3 a 6.

SE ALQUILAN LOS FRESCOS ALtos de 25 número 161, entre I. y J., amueblados o no, con sala, saleta, comedor, tres habitaciones, roperos, doble baño, gas y calentador. Agua abundante: F-3025.

ALQUILO VEDADO 19 ENTRE 14 Y 16 No. 505 apartamento alto sala, comedor, dos habitaciones, baño intercalado, cocina. Informan la mismo letra B.

ALQUILO BAJOS, CALLE M. NUMEro 3, entre Once y Calzada, moderna, decorada: $40.00: portal, sala, comedor, tres habitaciones, cuarto criados, baño, cocina y baño criados.

VEDADO. CALLE 28 No. 15 ENTRE 17 y 19 se alquila casa moderna altos terraza, sala, 4 cuartos, baño intercalado, comedor al fondo, cocina, 28 pesos. F-2736.

VEDADO: SEIS ESQUINA A 23, MOderno piso alto; sala, tres cuartos, comedor, baño completo y servicio de criado. Llaves, de 10 a 12 m., y de 3 a 5 p. m. Informes: A-6420.

CALLE 27 NUMERO 85, ENTRE E, y F, Vedado, modernos altos: recibidor, sala, comedor, tres cuartos, gran baño completo, cuarto y servicio de criados. Llaves, en los bajos. Informes: A-6420.

VEDADO, SE ALQUILA CASA PAra corta familia. Calle Dos esquina a Zapata. Informan en los bajos. Bodega.

ONCE 125, ESQUINA A L, VEDADO, altos modernos, sala, comedor, terraza tres cuartos, closets, baño intercalado, cocina, cuarto y servicios criados y garage. Llaves L, No. 106. Informes: F-2124.

VEDADO. ALQUILO ALTOS 21 Y 10, sala, comedor, 3 cuartos y uno azotea, llave bodega checherie. Informan San Rafael 115, $30.

27 ESQUINA A B.

Esquina de Fraile, altos, sala, comedor, baño, cuatro habitaciones, cuarto y servicio de criados. Informan: M-1454.

89 CERRO Y PALATINO

$18.00, CASA BUENA.

Sala, comedor, tres cuartos, cómoda y muy fresca. San Cristóbal 16, altos, esquina a Prensa, una cuadra del tranvía del Cerro. Llaves en bodega de esquina.

$27.00 MODERNOS ALTOS, 4 HAbitaciones, sala, comedor, baño completo intercalado. Muy frescos, agua abundante. Entre los líneas de tranvía. Vigía y Fernandina.

SE ALQUILAN LOS MODERNOS altos, en lo mejor de la Calzada del Cerro esquina San Pablo: Sala, comedor, cinco cuartos, baño completo, calentador. Llave, bodega. Teléfono I-6130.

89 CERRO Y PALATINO

SE ALQUILA CASA MODERNA ALtos, sala, saleta, dos habitaciones, cocina, baño intercalado. Esperanza y Palatino (Cerro).

CERRO, ALQUILO LOS COMOdos y nuevos altos de Santovenia 19 esquina Patria con tres habitaciones sala, saleta. Informan en la Carnicería.

90 MARIANAO Y SUS REPARTOS

ALQUILO OCHO PESOS SIN LUZ, mes adelantado mes en fondo, dos habitaciones grandes, cocina, servicio patio independiente. Calle 3 No. 65, entre 16 y 18, Reparto Almendares. FO-3394.

ALQUILO SAN JACINTO No. 15, ENtre Reina y Panorama, Buen Retiro, Marianao, fresco y cómodo chalet de dos pisos. res dormitorios con baño, sala, comedor, despensa y cocina. Garage. Cerca tranvías y ómnibus. Alquiler razonable. Llaves en la misma o al lado. Informan A-7479.

BUENAVISTA: AVENIDA PRIMERA y calle Cuatro, portal, sala, una habitación, cocina y servicios. The Trust Company of Cuba, Obispo 53, M-6917: $10.00.

SE ALQUILA BONITO Y FRESCO chalet con cuatro habitaciones, garage y cuarto para choffer, por 45 pesos en La Sierra, calle B casi esquina a 8, al lado de la Bodega.

SE ALQUILA AMUEBLADA LA casa quinta situada en el Lago Norte del Country Club Park. Precio 150 pesos. Se puede ver de dos a cuatro. Informes: teléfono FO-7737.

SE ALQUILA, BUEN RETIRO, CASA frente a la Avenida Columbia, esquina línea tranvías y la Calzada, cerca del Hipódromo, compuesta de portal, sala, saleta hall, dos habitaciones, piso bajo y una en el alto, baño, comedor, cocina y garage. Informes: FO-2827.

SE ALQUILA, REPARTO LA SIErra, calle Cinco, entre Seis y Ocho: jardín, portal, sala, 3 habitaciones, comedor, hall, baño intercalado, garage, servicios completos: 40 pesos. Dos meses fondo.

REPARTO ALMENDARES: CALLE 14 No. 45, entre A y B, se alquila piso primero derecha, terraza, sala, comedor, 3 cuartos, dos baños: 35 pesos. Tranvías, ómnibus al frente.

COUNTRY CLUB

Avenida de Entrada entre Río Miramar y Línea Ferrocarril. Se alquila lujoso chalet, gran living-room, patio veneciano y demás comodidades. Informan M-1454.

SE ALQUILA PARA EL VERANO, una espléndida casa amueblada en la Ave. de Columbia, Marianao. Informes FO-7359.

ALQUILO, SAN JACINTO NUMERO 15, entre Reina y Panorama, Buen Retiro, Marianao, fresco y cómodo chalet, dos pisos. Tres dormitorios con baño, sala, comedor, despensa y cocina, Garage. Cerca tranvías y ómnibus. Alquiler razonable. Llaves en la misma. Informan: A-7479.

J. DEL MONTE Y LA VIBORA

EN LA VIBORA, SE ALQUILA LA casa calle de Santa Catalina 38, entre San Lázaro y San Anastasio. Compuesta de portal, sala, saleta, tres cuiartos, baño intercalado completo, comedor al fondo, pantry, cocina, cuarto de criados con servicio, patio y traspatio con árboles frutales. Informan en el 36.

SE ALQUILA CASA CALLE 21 NUmero 45, altos, entre J e I, con 2 habitaciones, baño intercalado, comedor, etc. Informan: The Trust Company of Cuba. Obispo 53. M-6917.

CORTINA NUMERO 4, ENTRE GEneral Lee y Lacret; sala, 2 habitaciones, baño, cocina y patio. Informan: The Trust Company of Cuba, Obispo 53; M-6917. Verse a todas horas.

VIBORA: SANTA CATALINA, ENtre Lawton y Armas: sala, saleta, 4 habitaciones, baño, comedor, cocina y servicios de criados: $25.00. Obispo 53; M-6917. Puede verse a todas horas.

ALQUILO MODERNA RESIDENcia, propia para persona de gusto en la calle Antonio San Miguel número 22, entre Gelabert y Avellaneda, en la Víbora, próxima al Parque de Córdova. Jardín, portal, sala, recibidor, comedor, tres habitaciones, cuarto de baño completo, cocina, cuarto y servicios de criados, garage y patio. Agua abundante. Informan en la misma. Actualmente ocupada.

ALQUILO: $22.00 ,CASA MODERNA, Alcalde O-Farrill 7, cerca de Lacret, tres cuartos, baño intercalado, comedor al fondo jardín, cuarto criados. Llave, de 1 a 5.

ALQUILO LUZ 19 ESQUINA A SAN Luis (Víbora) casa con sala, comedor, 4 habitaciones, patio y traspatio. Llaves en los altos. Informes: Alonso y Cía., Inquisidor y Sol. Teléfono M-3198.

$27, SAN FRANCISCO 187 ENTRE 8a y 9a Víbora portal, sala, saleta, 4 cuartos intercalados, comedor, hall, gran cocina y traspatio aca bada pintar verla 3 a 5.

SE VENDE O ALQUILA CASA DIEZ de Octubre número 707, jardín, portal, sala, 3 cuartos, comedor, cocina, baño completo, galería, columnas patio y traspatio, cuarto y servicio de criados independiente; agua corriente. Abierta de 2 a 5. Informes: I-6483

ELEGANTE RESIDENCIA TODA DEcorada en lo mejor de la Víbora, se alquila. San Mariano 64 entre San Lázaro y San Anastasio, 5 habitaciones, garage 2 patios comedor de lujo, baño y cocina nuevos, $50.00. Dueño: X-1078.

ALQUILO LINDA Y MODERNA REsidencia, propia persona de gusto, jardín, portal, sala, saleta, cuatro amplias habitaciones, suntuoso baño completo, hall, comedor, cocina, patio, garage, cuarto y servicio de criados. Lo más alto y sano de la Víbora, reparto Bella Vista, Paco número 15, segunda cuadra calzada, donde pasan todas las guaguas de la Víbora. Verla, de 2 a 5. Agua abundante.

CONCEPCION 25, ENTRE BUENAventura y San Lázaro, se alquila con sala, comedor corrido, cuatro cuartos, baño intercalado, cocina, patio y traspatio. Llave en la bodega. Informes: F-6309.

SANTA IRENE NUM. 30

Se alquila esta casa, con sala, saleta, 3 habitaciones, comedor al fondo. Llaves e informes, en San Pedro núm. 6. Telf. A-9619.

SAN FRANCISCO 21, BAJOS, TERRAza, portal, sala, recibidor, 3 cuartos, comedor, baño completo, patio y traspatio. La llave e informes en Ave. 10 de Octubre 561.

ALQUILO DIEZ OCTUBRE 524, ALtos, esquina Santa Catalina: Terraza, sala, recibidor, cuatro cuartos, comedor, baño completo, cocina, cuarto servicio criados. Verla: 8 a 5. Informan F-2090.

92 SANTOS SUAREZ Y MENDOZA

SE ALQUILA CASA EN BERNARDIno número 1, entre Dolores y San Indalecio, con portal, sala, saleta, tres cuartos, comedor, baño, cocina y un cuartito en los altos, patio y servicio de criados. Llave en San Indalecio 46, letra D, esquina Santa Irene, teléfono I-5555.

ALQUILO ALTOS SANTA IRENE 64 sala, saleta 6 cuartos, baño completo comedor, cocina, servicio criados informan los bajos.

LUYANO

$20.00 ARANGO No. 125, POR FAbrica, letra C. Sala, 2 habitaciones, comedor, cocina y baño. Informes: The Trust Co. of Cuba, Obispo 53. M-6917.

LUYANO. SE ALQUILA EN VILLAnueva 15 A, casa con sala, comedor, dos cuartos, baño moderno, cocina y servicio. Informan teléfono M-1853.

94 LAWTON-BATISTA

LAWTON, EN LA CALLE A., ESQUIna a 17, una cuadra de los tranvías y guaguas, se alquilan unos magníficos altos compuestos de sala comedor, 4 habitaciones, cuarto de baño completo y dos habitaciones independientes, con sus servicios en la azotea. Otros altos más pequeños, con baño intercalado completo. Informan, en el 21, bajos.

SE ALQUILA ESQUINA MODERNA lo más alto y fresco portal, sala, comedor, 2 cuartos, baño completo, patio y cocina, a 1 cuadra de los carros y guaguas, Avenida de Acosta y Novena, Lawton, José Tenrreiro, M-4534 de 2 a 7.

TEJAR NUM. 218, ENTRE 15 Y 16

Reparto Batista, Lawton, acabada de reparar y pintar. Se alquila esta moderna casa, con comodidad para familia de gusto. Llaves e informes: San Pedro 6. Telf. A-9619.

96 LOS PINOS Y NARANJITO

VENDO O ALQUILO MAGNIFICA residencia Av. Pastora entre Cotilla y Aldabó, Los Pinos, planta baja, garage y 4 habitaciones, planta alta: 4 habitaciones, 2 baños intercalados y servicio criado: $30. Informes misma.

97 GUANABACOA, REGLA Y CASA BLANCA

GUANABACOA SE ALQUILAN ESpléndidos altos con agua a todas horas en la calle de Maceo No. 38 Informes en la Casa de Cuenllas. Teléfono XO-1538.

98 ALQUILERES VARIOS

PLAYA GUANABO. DESEA USTED pasar sus vacaciones, alquilo departamento amueblado meses temporada vea al dueño, saldrá satisfecho. Informan I-7500, San Julio 70, Santos Suárez.

ALQUILO CHALET VARADERO, junto al Club Náutico ocho habitaciones, cuatro baños, dos garages y cuarto de criados. Informes: Telf. F-6782.

PLAYA DE GUANABO. SE ALQUIla una casa por toda la temporada, tiene 3 habitaciones y está amueblada. Informes: A-8223.

SE SOLICITAN

99 SOLICITUD DE ALQUILERES

SOLICITO CASA BAJA 5 HABITAciones que tenga terreno para cría de gallina, tiene que ser por las inmediaciones del Cementerio de Colón. Teléfono F-6946.

SOLICITO HABITACION AMUEblada, lugar céntrico, con libertad de acción, caballero solo. Avise A-0862

MATRIMONIO SOLICITA MATRImonio sin niños o señora sola moral, alquilar casa gastos proporcionados. Escribir señor Navarro, Anuncios Clasificados DIARIO DE LA MARINA, dando referencias y presupuesto gastos.

100 PERSONAS DE IGNORADO PARADERO

SE DESEA CONOCER EL PARADEro del señor Eduardo Fernández de los Ríos, de Lorenzana, Lugo, (España) Diríjase a «La Casa Grande», Maceo y Céspedes, Regla, Habana.

101 PERDIDAS

PERDIDO CACHORRO POLICIA, NEgro, con patas amarillas y lunar blanco, bajo el cuello. Entiende por «Lobi». Gratificaré a quien lo devuelva a Valdés Ruíz, calle Doce, entre Seis y Siete, Ampliación Almendares.

AVISO: DESDE HACE DIAS SE HA extraviado un perrito lanudo, negro, con un poco blanco en el pecho y las paticas. Entiende por «Negrito». Será gratificada la persona que lo entregue en Concepción 256, entre Trece y Catorce. Telf. X-3252.

SE EXTRAVIO UN PERRITO FOX Terrier, blanco, con manchas negras, que responde por «Quimbo». Es mocho. Gratificaremos: M-6188.

102 AGENCIAS-COLOCACIONES

"LA MATANCERA": A.7740

Servimos rápidamente: criadas, cocineras, choferes. Toda clase de servidumbre y empleados de ambos sexos, con referencias. Sol número 111, entre Egido y Villegas.

SOLICITO COCINERAS Y CRIADAS, españolas o del país. Sueldo: 15 y 20 pesos. F. númeo 255, entre 25 y 27, Agencia de Colocaciones, Srta. Herrera: F-3459.

«LA COMERCIAL». S. DE ALONSO, M-1149 y A-3090. Aguila 231. Servimos criadas, cocineras, manejadoras, cocineros, chauffeurs, criadas, lavanderas. Tenemos empleos de $25, $30. $15.

«LA HABANERA» U-1880 SE SIRven con rapidez Cocineras, criadas, cocineros, camareros, choferes, jardineros, con referencias, incluso para el interior. Neptuno 255 bajos, esquina Espada.

103 CRIADAS Y CRIADOS

SE SOLICITA UNA JOVEN ESPAñola para el servicio de un matrimonio y atender un niño de dos años. Gervasio 155, altos.

SE NECESITAN UN CRIADO DE mano y un cocinero, sueldo: $25. También necesito un chauffeur con referencias y un jardinero. Informan Compostela 58, bajos.

SE SOLICITA UNA MUCHACHA, PAra los quehaceres de un matrimonio. Para dormir en casa. Aguiar 43, cuarto piso núm. 8.

SOLICITA A VICENTA MARCOS, LA señora Juana Topp. Calle Catorce número 167, casi esquina a 17, Vedado.

SE SOLICITAN

103 CRIADAS Y CRIADOS

SE SOLICITA CRIADA JOVEN CON buenas referencias para atender casa chica y hacer desayuno para dos personas tiene que saber servir, si no es así, no pierda su tiempo. Sueldo: 12 pesos. Cuba 85¾ primero derecha de 2 en adelante.

SE SOLICITA UNA ESPAÑOLA DE 30 a 40 años, libre, que no tenga quien la moleste para todo el servicio de señora y señorita solas, que traiga recomendaciones. Sueldo: 15 pesos. Informan 12 y 21 Edificio Munguía letra A de 12 a 4 de la tarde.

SE SOLICITA UNA SIRVIENTA PAra servir a una señora sola, que traiga referencias. Informan 19 No. 150, entre J y K.

NECESITO UN CRIADO DE MANO, y un chauffeur para casa particular, sueldo $20. También necesito un camarero para casa de huéspedes. Informan Compostela 58, bajos.

SE SLICITA MUCHACHA BLANCA, de buena presencia, para limpieza de casa chica, matrimonio con niña. Que entienda de cocina, dormir en la colocación y tener referencias. Sueldo: $6.00. Pasar hasta la una, en calle Diez número 161, bajos, entre 17 y 19, Vedado.

SOLICITO CRIADA ESPAÑOLA, DE mediana edad, acostumbrada a servir en buenas casas, con referencias, $15.00 y uniformes. Vedado, calle 15 No. 380, entre 2 y 4.

104 COCINERAS Y COCINEROS

SE SOLICITA UNA MUCHACHA PEninsular para cocinar. Hay que dormir en la colocación y tener referencias. Sueldo 15 pesos y ropa limpia. Informan de 9 a 12 a.m. en calle 12 esquina a A Reparto Almendares.

SE SOLICITA JOVEN ESPAÑOLA con referencias, buena cocinera que sirva la mesa haga pequeña limpieza y vaya al campo de temporada. FO-2362. Sueldo: 15 pesos.

SE SOLICITA UNA MUCHACHA PAra cocinar y limpiar, que sepa trabajar y tenga buenas recomendaciones, sueldo $15.00 y ropa limpia, ha de dormir en la casa calle 25 No. 254 entre E y F Vedado. Después de las 9 de la mañana.

$25.00

De sueldo, a cocinera que sepa sazonar, freír, guisar, asar, dulces caseros, para corta familia de hábitos metódicos. No hará plaza. Limpieza. Referencias. 17 núm. 2, Vedado, entre N. y O.

SE SOLICITA UNA COCINERA, PEninsular, que duerma en la colocación, en el Lago del Country Club: Telf. FO-7737.

SOLICITASE BUENA COCINERA Y repostera blanca o de color. Si no sabe bien su oficio, no pierda su tiempo. Calzada y Seis, casa amarilla, Vedado.

SE SOLICITA COCINERA JOVEN, española, que sepa cocinar bien y hacer dulces y que sea limpia. Sueldo: 15 pesos y dormir en la colocación. Aguila número 131, primer piso.

PARA TODO SERVICIO DE MATRImonio solicito mujer joven, tiene que ser muy limpia y saber cocinar bien. Informan en el teléfono FO-1832 Sueldo: 12 pesos.

EN LA CALLE 14 No. 1, ALTOS, ENtre Calzada y Línea se solicita una persona formal que sepa cocinar y hacer un pequeño lavado. Sueldo: 8 pesos.

SE SOLICITA UNA BUENA COCINEra, para corta familia. Se exigen referencias. Mayía Rodríguez 73, entre Milagros y Libertad, Santos Suárez.

SE NECESITA COCINERA ESPAÑOla, trabajadora, limpia y que sepa cocinar bien y hacer dulces. Que duerma en la colocación. Si no reune estas condiciones, que no se presente. Sueldo: 25 pesos. «Villa Mina», Calzada de Arroyo Apolo y Miguel, a tres cuadras de Havana Central, teléfono I-5187.

SE SOLICITA UNA BUENA COCINEra española que duerma en la colocación. Buen sueldo. Se exigen referencias. Teléfono FO-2191.

SE SOLICITA COCINERA QUE SEpa comprar o hacer la plaza. Familia corta. Teléfono FO-1134 o F-2074

SE SOLICITA COCINERA JOVEN española que sepa cocinar bien y hacer dulces y que sea limpia. Sueldo: 15 pesos, dormir en la colocación. Aguila No. 141, primer piso.

105 MANEJADORAS

SE SOLICITA UNA EXPERTA MAnejadora para niño recién nacido, que tenga referencias. Teléfono I-5851

SE SOLICITA UNA MANEJADORA, de color, con referencias. Sueldo: 12 pesos. Telf. FO-1524.

114 AGENTES Y VENDEDORES

PARA ASUNTO PRODUCTIVO SE solicitan individuos que conozcan la Habana, se requiere buena presencia y facilidad de palabra. Palacio Cueto. Muralla e Inquisidor de 12 a 2, señor Fernández.

PARA LA HABANA E INTERIOR DE la Isla, necesitamos vendedores activos, ganando magnífica comisión, por adelantado. Artículo fácil, atractivo y útil. Gorriarán y Michelena, edificio La Metropolitana 809, Habana.

VENDEDORES

Se solicitan para vender en la calle y a domicilio artículo de primera necesidad y gran consumo que deja el 40 por ciento de utilidad. Informes: San Ignacio 64.

OPORTUNIDAD PARA INDEPENDIZarse. Se solicitan jóvenes de ambos sexos bien relacionados, ambiciosos que quieran ganar buen sueldo y comisión pagada por adelantado. No se necesita experiencia, vea al señor Oscar M. Yera, en 17 núm. 449, entre 8 y 10. Vedado, de 9 a 11 a.m. en el Buireau de Información Social de esta Institución. Tenemos varias plazas vacantes con buena retribución

AGENTES EXCLUSIVOS, PARA ARtículo de fácil venta, necesario en todo hogar y de consumo diario. Solicito agentes en todos los pueblos del interior. Pida detalles y muestra gratis, acompañando sello rojo, para franqueo de muestra. V. B. Diego, Milagros 102, Habana.

115 OFICINISTAS

NECESITO UNA MUJER JOVEN para dependienta en una oficina, y otra que sepa escribir en máquina sueldo: $25. Informan Compostela 58 Agencia.

116 SOCIOS

SOLICITO SOCIO PARA IMPRENTA moderna que está trabajando. Necesario $250.00 para mejoras. Apartado 1162. Habana.

SE SOLICITAN

116 SOCIOS

SOLICITO PERSONAS QUE QUIEran 100 papeles y 100 sobres impresos con su membrete por $1.20, 200 y 200 por $1.75. Teléfono M-9215.

FABRICANTE AMERICANO

con artículo de gran aceptación, nuevo en Cuba, solicita representante distribuidor con 1.000 a 2.000 pesos de capital, preferible hombre joven y activo. Diríjase por escrito, Supervisor de Ventas. Departamento Anuncios Clasificados DIARIO DE LA MARINA

SOLICITO PERSONA CON 7,000 PEsos, para un negocio que en un año lo saca. No pierda tiempo, si no tiene dinero. Informes: Galiano 125. García, café.

117 SOLICITUDES VARIAS

SOLICITA MAESTRO QUE TENGA carácter para el sexto grado, buen sueldo y comida. Instituto «América Arias», Santa Catalina y Línea del Oeste. I-4712. Víbora.

SE OFRECEN

118 CRIADAS Y CRIADOS

JOVEN ESPAÑOLA DESEA COLOcarse para cuartos o comedor, es fina y trabajadora tiene buenas referencias. F-6228.

SE OFRECE UNA JOVEN DE COLOR para limpiar por horas o cocinar tiene buena presencia y referencias, de 9 a 11 a.m. Teléfono F-5646.

SE DESEA COLOCAR UNA JOVEN blanca del país para criada de cuarto o comedor, sabe servir a la rusa y sabe cumplir con su obligacion, tiene referencias.. Teléfono FO-7463.

JOVEN ESPAÑOL DE 18 AÑOS DEsea colocarse en casa particular, industria o comercio. Informan Teniente Rey 89, teléfono A7525, referencias. Sevilla.

SE OFRECE JOVEN ESPAÑOLA PAra cuartos, sabe coser muy bien, lavar y planchar ropa fina, desea casa seria. Teléfono F-6096.

JOVEN ESPAÑOL SE DESEA COLOcar para criado de manos y jardinero, tiene buenas referencias. Informan F-6007.

SE COLOCA UNA MUCHACHA ESpañola de mediana edad, es seria desea encontrar casa de moralidad, prefiere familia americana para comedor o habitaciones, sabe servir a la rusa, informes: Cerro 504 habitación 19, no menos de 15 pesos.

SE OFRECE UNA ESPAÑOLA PARA criada de cuartos o de comedor, sabe servir a la rusa tiene buenas referencias duerme en la colocación. Informan F-6289.

SE DESEA COLOCAR UN JOVEN blanco de criado de manos o camarero, entiende de jardín. Tiene buenas referencias. Llamen al teléfono

SE DESEA COLOCAR UNA JOVEN española, que tiene referencias, para los quehaceres de corta familia, o criada de mano. Sabe cumplir con su obligación. Informes: Telf. U-5996 después de las 9.

SE OFRECE UNA MUCHACHA ESpañola para criada de mano. Es formal y sabe cumplir con su obligación. Informan: Telf. A-6313.

SE DESEA COLOCAR UNA MUCHAcha para los quehaceres de una casa. Tiene referencias. Telf. I-3747.

SE DESEA COLOCAR UNA JOVEN española para criada de mano o manejadora. Entiende algo de cocina. Tiene referencias. Telf. F-6066.

SE DESEA COLOCAR UNA SEÑOra española, de mediana edad, de criada de mano, en casa de moralidad. Es honrada y trabajadora. Tiene referencias. Menos de 15 pesos, no se coloca. Informan: Telf. U-1877.

SE DESEA COLOCAR UN JOVEN de criado de mano o portero. Está acostumbrado a todo trabajo fino de mesa, a la rusa y hace cocktails. En la misma, una señora, de mediana edad, para criada de mano. Telf. F-6236.

SE DESEA COLOCAR UN CRIADO de mano. Sabe servir mesa y tiene referencias. También sale fuera de La Habana. Informes: M-4451.

SE OFRECE ESPAÑOLA PARA cuartos o criada de mano Empedrado 21. M-4645, buenas referencias.

DESEAN COLOCARSE CRIADO DE mano español experimentado todo servicio fino; otro para segundo criado, jardinero, etc. Ambos tienen referencias de buenas casas. Teléfono M-1959.

SE OFRECE JOVEN ESPAÑOL PAra criado de manos, sabe servir a la rusa, tiene referencias de las casas donde ha trabajado. Informan: teléfono U-6940.

SE DESEA COLOCAR JOVEN ESpañola de criada de manos o para limpiar y cocinar a matrimonio solo. F-3490.

SE OFRECE CRIADA DE MANO DE color o para manejar también entiende algo de cocina, en la misma una pardita. M-1140 y A-3090. María.

SE DESEA COLOCAR UNA JOVEN española, de criada de mano, en casa de moralidad. Tiene buenas referencias y sabe trabajar. Informan: Consulado 87.

SE DESEA COLOCAR UNA ESPAñola, para criada de mano o de cuartos. Duerme en la colocación: U-5470.

SE DESEA COLOCAR UN JOVEN español, con médico u otro profesional. Tiene excelentes recomendaciones. Neptuno 125. Telf. U-5040.

SE OFRECE JAPONES, PARA CRIAdo de mano fino, en pasa particular. Tiene buenas referencias de donde ha trabajado. Telf. A-9814. Isaac.

JOVEN ACTIVA PARA TRABAJAR se coloca, sabe cumplir con su obligación. Informan en Salud 153.

SE COLOCA ESPAÑOLA SERIA Y moral para cuartos o comedor, sabe coser y tiene referencias. Informan: Monte 505 teléfono M-2381.

119 COCINERAS Y COCINEROS

COCINERO CON REFERENCIAS DE donde ha trabajado, se ofrece para casa particular, sabe bien su obligación, cocina en general, va al campo y barrios extremos. Suplico den la dirección clara. Teléfono A-9917, bodega «La Mariposa».

¡JOVEN CHINO COCINERO REpostero con biuenas referencias. Sabe cocinar bien y cumplir su obligación, lleva tiempo en el país, quiere buen sueldo. Informan Tenerife 80 teléfono A-7135. Antonio Li.

UN JOVEN CHINO COCINERO COcina criolla, americana y española. Repostero desea colocarse en casa particular. Teléfono A-9993

SE COLOCA ESPAÑOLA DE MEDIAna edad para la cocina solamente. Sueldo: 15 pesos en adelante. Sabe trabajar. Desea casa seria. Tiene recomendaciones. Teléfono F-3254.

DESEA COLOCARSE UNA SEÑORA de mediana edad, de color, buena cocinera sabe hacer plaza y dulces. Su direccin Zanja 128, letra B, apartamento No. 24 a todas horas.

SE DESEA COLOCAR UNA SEÑORA española para cocinar y limpiar para corta familia, Telf. U-5090.

COCINERO ESPAÑOL JOVEN DEsea colocarse en casa de comercio tiene buenas referencias de las casas en que ha trabajado. No tiene pretensiones. Teléfono I-7203.

SE DESEA COLOCAR UN COCINERO joven español en casa particular o de comercio, sabe cumplir con su obligación y tiene refcrencias. Teléfono FO-9022.

COCINERA ESPAÑOLA MEDIANA edad, desea colocarse casa moralidad. Sabe su obligación y tiene buenas referencias. Avisos al teléfono FO-3464.

SE OFRECE UNA SEÑORA JOVEN española, biuena cocinera. Siendo corta familia y de estricta moralidad no le importa hacer otros quehaceres. Tiene inmejorables referencias. Si es poco sueldo, no moleste. Informan: Línea y Ocho, Vedado almacén El Sol. Teléfono F-6050.

SE OFRECEN

119 COCINERAS Y COCINEROS

SE DESEA COLOCAR COCINERA, repostera, española tiene referencias, no se coloca menos de 20 pesos. FO-2757.

SE OFRECE SOLO PARA LA COCIna, buena cocinera y repostera, madrileña. Cocina criolla, española y toda clase de platos finos. Es limpia y dispuesta. Tiene referencias. Telf. M-4503.

SE DESEA COLOCAR UNA COCINEra española, de mediana edad. Sabe su obligación y tiene referencias. Agua Dulce número 7. Telf. A-9683.

SE OFRECE COCINERO DEL PAIS, mediana edad, cocina española y criolla casa huéspedes o particular. Referencias, no tiene pretensiones. M-8857. Galiano 111.

ASIATICO SE OFRECE COCINERO cocina toda clase de comida repostero. Referencias. San José 40 B, altos, U-6805 Felipe.

DESEA COLOCARSE UN JOVEN asiático buen cocinero y repostero con buenas referencias, desea colocarse casa cubana o americana. Informan calle Cuchillo No. 5, teléfono M-5034.

SE DESEA COLOCAR UNA ESPAÑOla para cocinar, es repostera en la misma otra para cocinar y limpiar, siendo corta familia. M-4872 Crespo y San Lázaro.

SE OFRECE CRIADO DE MANO español con experiencia en todos los servicios domésticos. Entiende algo de jardín. M-1149 y A-3090.

SE OFRECE COCINERA DE COLOR con buena sazón, en la misma una criada pardita, tienen referencias. M-1149 y A-3090.

JOVEN Y EXPERTO COCINERO, chino desea colocarse, conoce perfectamente la cocina criolla, española y repostería es limpio y formal en su obligación. Teléfono M-6690.

SE OFRECE COCINERO Y REPOStero joven, español, en casa particular. Es limpio, honrado, complaciente y de buen carácter. Tiene buenas referencias. Teléfono M-4687.

COCINERO REPOSTERO CHINO, desea colocarse en casa particular sabe muy bien cocinar a la criolla, española y americana, tiene buenas referencias. Informan: al teléfono M-4727 preguntar Andrés León.

SE DESEA COLOCAR UN GRAN cocinero fino, asiático, en casa particular, muy práctico criolla, española y francesa. Hace dulces variados. Es limpio y formal. Tiene muy buenas referencias. M-4339.

SE OFRECE UN COCINERO REPOStero español valenciano, mediana edad sin pretensiones, casa particular o comercio, va al campo, informan teléfono M-5678 Obrapía 81, bodega.

ESPAÑOL DE 50 AÑOS SE COLOCA de cocina o criado, en la misma un muchacho de 17 años, salen para el campo. Teléfono F-6136.

SE OFRECE COCINERA CASTELLAna mediana edad (no vieja), sabe desempeñar su oficio con limpieza y práctica, duerme fuera y no menos de 15 a 17 pesos. Teléfono F-2206.

SE OFRECE MUCHACHA DE COLOR para cocinera o criada, en la misma otra para criada o manejadora. Sra. Rodríguez, I-3552.

SEÑORA DE COLOR PANAMEÑA, habla inglés y español, ofrece cocinar solamente Sabe americana y criolla, hacer pasteles, panqué toda clase dulces, dormir fuera Teléfono FO-1124. Catalina.

SE DESEA COLOCAR UNA ESPAñola, para cocinar en casa de moralidad o para el servicio de matrimonio solo. Tiene buenas recomendaciones y prefiere La Habana. Informes: Escobar 94, altos.

SE OFRECE SEÑORA MEDIANA edad para cocinar. Teléfono A-9398 Tren de lavado, en San Nicolás entre Salud y Reina.

COCINERO-REPOSTERO, BLANCO, joven con excelentes referencias, se ofrece a casas particulares u hoteles. Voy barrios extremos; 16 años de oficios. Teléfono M-4329.

120 MANEJADORAS

SE OFRECE UNA MUCHACHA DEL país para limpiar o cuidar un niño lejos de la Habana. Telf. M-9644.

121 CRIANDERAS

SE DESEA COLOCAR UNA SEÑORA española, de criandera. Hace 5 meses que llegó de España y dos meses que dió a luz. Informan Ayestarán número 10, bajos.

123 COSTURERAS Y MODISTAS

SE OFRECE UNA MODISTA, PARA taller o casa particular. Teléfono: F-2693.

124 LAVANDERAS-LAVANDERO

DESEA COLOCARSE UN LAVANdero chino en casa particular, tiene buenas referencias. Informan teléfono F-6134.

125 CHOFERES

SE DESEA COLOCAR UN CHOFER experto en comercio u almacén. Tiene referencias. Carmen 11. Telf. A-9615. Rafael.

SE OFRECE CHOFER ESPAÑOL, PAra casa particular o de comercio. Tiene referencias de familias conocidas. Telf. F-3030.

DESEA COLOCARSE UN BUEN chauffeur experto toda clase máquinas y mecánica, sin pretensiones, y con esmeradas referencias de buenas casas. Teléfono M-1959.

CHOFER EXPERTO Y DECENTE, se ofrece para trabajar en casa de comercio o familia. Pasaje G., entre Siete y Ocho, Buenavista. Puede avisarme por teléfono: M-7730.

SE DESEA COLOCAR UN CHAUFfeur soltero, entiende de jardín, tiene recomendaciones. Informan calle 8 y Primera, Reparto La Sierra, Carnicería teléfono FO-1771.

126 JARDINEROS

SE OFRECE UN JARDINERO COnocedor de sembrar e ingertar de frutales y flores. Tiene referencias. Informan en el jardín La Playa Avenida 9 y 8, Buena Vista. Teléfono FO-1601.

UN BUEN JARDINERO AGRICULtor se desea colocar para dicho ramo tiene buenas referencias. Informan: F-6257.

SE DESEA COLOCAR UN MUCHAcho español de criado de manos o jardinero, tiene buenas referencias. Teléfono M-1806.

129 OFICINISTAS

SE OFRECE JOVEN TAQUIGRAFOmecanógrafo corresponsal, con larga experiencia y referencias de donde ha trabajado. Conocimientos de inglés. No tiene pretensiones. R. Pereyra, Reyes 1-E., Jesús del Monte.

SOLICITA EMPLEO LUIS TORMES. Conocimientos: Taquigrafía, Mecanografía, Inglés. Graduado en St. Paul College. Dirección: Hotel «Saratoga».

131 OFERTAS VARIAS

DESEA COLOCARSE UN ESPAÑOL joven para diversos trabajos, lo mismo en la ciudad que en el campo. Tiene referencias. Llame al A-9554.

ESPAÑOL DE MEDIANA EDAD SE ofrece para portero, limpiar oficinas, sereno, un puesto de confianza. 17 años casa del señor José Alvarez, Ferreiro. Sueldo convencional «Ramón», M-7730.

SEÑORA FINA, CUBANA, DE MEdiana edad, desea colocarse como enfermera, cuidar casos crónicos, acompañar señora o señorita. Estuvo con la viuda de Zaydín, Dr. Portilla, Cónsul Americano, etc. Habla inglés. Consuelo: M-7730.

M.E.C.D. 2016

PREPARANSE LAS FILIPINAS PARA SER INVULNERABLES A CUALQUIER INVASION

La política naval británica se basa en contrasentidos

Queriéndose aumentar la flota, se empieza por desarmar unidades; queriéndose garantizar la paz, se fomenta la competencia.

(N. de la R.: Mister Churchill, uno de los más destacados hombres públicos ingleses, fué ministro de la Guerra y del Aire durante la contienda de 1914-18, y Canciller del esoro de 1924-29).

LONDRES, mayo 27 de 1936.—Ha causado tanta sorpresa como desaliento el anuncio hecho por el Gobierno de que, para cumplir lo dispuesto en el tratado naval de Londres, se desarmarán, por lo menos, cinco cruceros de la clase «C» antes de fin de año, se desmilitarizará otro de la clase «Hawkins» a un costo de más de 270.000 libras esterlinas y se cambiará en otros tres la artillería de 7.5 pulgadas por piezas de 6 pulgadas.

Nos ha dicho el Gobierno en repetidas ocasiones que el Almirantazgo necesita por lo menos setenta cruceros para proteger nuestra provisión de alimentos. Tenemos actualmente cincuenta, y el primer paso que se da para aumentarlos a setenta es disminuirlos a cuarenta y cuatro, o menos aún durante el período en que los buques del tipo «Hakwins» estén desarmados para cambiarles los cañones.

Mientras que, por un lado, el contribuyente debe pagar una suma enorme destinada a la construcción de nuevas unidades, por otro lado tiene que contemplar el espectáculo de estos buques, en buenas condiciones aún, destruídos o desmilitarizados. De modo que nos estamos armando y desarmando al mismo tiempo.

A este punto irracional nos ha traído el tratado de Ramsay Mac Donald, firmado en Londres en 1931. Se hubiera pensado que, dado que el Japón no figura en los nuevos pactos navales y que las relaciones navales anglo-norteamericanas son excelentes, lo lógico sería que se hubieran invocado en la reciente conferencia las cláusulas variables por consentimiento unánime de las partes. Pero nada de eso se hizo, y el Gobierno persiste en afirmar que como las otras potencias no construyen tonelajes excesivos de cruceros, Inglaterra debe cumplir su palabra.

El tratado de 1931 no es el único cuyas consecuencias sufrimos. El pacto anglo-alemán de 1935 constituyó una condonación de la violación de los tratados por parte de Alemania, lo cual pareció, ante los ojos del extranjero, destinado a poner en ridículo nuestra insistencia en la santidad de los pactos internacionales y nuestra posición en la Sociedad de las Naciones.

En ese tratado autorizamos a Alemania a construir una flota submarina igual a la nuestra. Al mismo tiempo, nos autoprohibimos la facultad de retener en servicio las unidades anticuadas, mientras permitíamos a Alemania construir una flota igual a un tercio del total de la nuestra.

Alemania está ahora construyendo una poderosa marina de guerra con tanta rapidez como puede. Naturalmente, necesitará varios años para construir la tercera parte de la armada británica. Y una vez llegados a ese punto, dirán los alemanes que ha cambiado el tiempo y que dicha limitación ha caducado. Por consiguiente, el régimen de Hitler ha ganado considerable prestigio a nuestras expensas y las actividades navales alemanes no han sido obstaculizadas en lo más mínimo.

No cabe duda de que Alemania ha perfeccionado a un grado sin precedentes el proceso de construcción de submarinos en piezas aisladas, que monta después con extraordinaria rapidez. Durante la guerra, la construcción de submarinos en Alemania llegó a un ritmo tal que se lanzaba un sumergible nuevo cada cinco días. No existe ahora ninguna razón para creer que no pueda el gobierno laemán volver a hacer lo mismo en sus ríos y arsenales.

El Almirantazgo británico está resuelto a reconstruir la flota de batalla. La encuesta que a este respecto había dispuesto el nuevo ministerio de Coordinación de la Defensa no se llevará a su término, como podría haberse hecho si no se hubiera cambiado de rumbo.

La capacidad de producción alemana en lo tocante a corazas, cañones de gran calibre y montajes de artillería de último modelo es en estos momentos probablemente superior a la británica. Nadie podría predecir qué uso hará de ella Alemania en el porvenir. La misma sorpresa desconcertante que hemos experimentado frente a la armada aérea alemana podríamos experimentar en presencia de una nueva marina de guerra teutónica, y muy especialmente de sus submarinos.

Alguien dirá que «con tratados o sin tratados nadie puede impedir que los alemanes hagan lo que les plazca». Pues en ese caso lo que deberíamos haber hecho es emplear todas las cláusulas posibles del tratado de paz como medio para formar, con otras naciones, un grupo de mutua defensa en vista del inmenso rearmamento alemán.

El nuevo tratado impone restricciones y trabas solamente a los que lo firman. Restringe en forma marcada nuestra libertad de concepción técnica, que es una de las partes más importantes de la política naval británica. Debido a las trabas impuestas por los tratados estamos obligados a construir, a gran coste tipos de buques inservibles, que en nada obedecen a los principios de la guerra naval moderna. Tanto Inglaterra como los Estados Unidos poseen grandes cantidades de estos cruceros de diez mil toneladas, cuya inmensa mayoría son pésimos ejemplos de arquitectura naval.

Tanto el Japón como Alemania que permanecen fuera del marco de los tratados navales y gozan de perfecta libertad de acción, pueden fácilmente construir tipos de buques decisivamente superiores a nuestros cruceros actuales.

No existe ninguna rivalidad naval entre Inglaterra y los Estados Unidos. Nadie se cree en peligro en Inglaterra porque la Unión norteamericana aumente el número de sus naves de guerra. Si los Estados Unidos quisieran construir una armada más poderosa que la inglesa, la mayoría de nosotros nos sentiríamos más seguros. Pero debemos exigir la libertad de atacar a los peligros que nos acechan, que son muy superiores y mucho más cercanos que los que amenazan a Nortamérica. El único pacto razonable entre los Estados Unidos y la Gran Bretaña sería el que estableciera no un máximo sino un mínimo de poder naval.

Winston CHURCHILL.

Derechos reservados al DIARIO DE LA MARINA por North American Newspaper Alliance.

VOLVERAN AL TRABAJO LOS 33,000 OBREROS DE RENAULT

Después de improbas gestiones, el Gobierno francés anunció el arreglo de todas las huelgas para hoy mismo

El Gabinete de Albert Sarraut celebró ayer lo que se cree sea su última sesión antes de entregar las riendas del Poder a León Blum, el cual encontrará una grave situación

(Especial para DIARIO DE LA MARINA
Por JOHN ELLIOTT
(Exclusivo del «Herald-Tribune»)

PARIS, mayo 29.—La espina dorsal de las huelgas francesas, en las cuales cerca de cien mil obreros han participado cesando sus funciones de operarios y ocupando las fábricas, aparentemente quedó rota esta tarde cuando se llegó a un acuerdo entre los gerentes y empleados de la gran fábrica de motores Renault, situada en Billancourt, y como resultado del cual treinta y tres mil obreros abandonaron los talleres esta noche conviniendo en reanudar sus faenas el martes.

Aunque los esfuerzos gubernamentales hacia la restauración de la paz industrial tropezaron hoy con un obstáculo inesperado al negarse los patronos a celebrar una conferencia esta tarde con los obreros, como había sido proyectado, porque los huelguistas se habían negado a abandonar las fábricas, el Ministro de Trabajo, Ludovic Oscar Frossard, tenazmente continuó sus gestiones como mediador anunciándole esta noche a la Prensa que todas las huelgas quedarían liquidadas mañana por la noche.

El Gabinete de Albert Sarraut celebró hoy, lo que se espera sea su sesión final antes de entregarle las riendas del Gobierno al Ministerio del líder socialista León Blum. Pero fuera de escuchar una exposición de Sarraut sobre la situación de la huelga, no tomó acción en cuanto al paro obrero.

Las consecuencias políticas para el Gobierno de Blum, son en realidad graves. Alarmados por lo que ellos consideran la influencia comunista en el Gobierno del Frente Popular, muchos socialistas radicales estaban instigando esta noche a su partido a que se abstuviera de apoyar al Gobierno de Blum, a menos que defina claramente su actitud en las actuales disputas industriales.

Los obreros que han estado acampados día y noche en sus fábricas, recibiendo provisiones de sus familiares, continuaron desplegando la disciplina más perfecta. El gerente de una fábrica manifestó hoy que sus talleres jamás habían estado mejor protegido contra robo, incendio o vandalismo como durante la huelga actual.

La solución de la huelga en los talleres de la Renault, en donde se construyen tanques y automóviles para el ejército en grandes cantidad representó un éxito señalado para los obreros. Las negociaciones entre los obreros y patronos han durado cerca de cuatro años.

El convenio que a la postre se llevó a cabo estipula un aumento en jornales, la promesa de no castigar de manera alguna a los obreros que han tomado parte en la huelga, la discontinuación de horas extraordinarias durante el tiempo en que se esté redactando el acuerdo colectivo y el pago de jornales para los dos días que duró la huelga.

Los delegados de los huelguistas, después que el convenio había sido firmado, se dirigieron inmediatamente a los talleres Renault, para informarle a los obreros de su victoria. Los obreros, llenos de júbilo, abandonaron la fábrica cantando la «Internacional».

UN HIJO DE MAHATMA GANDHI ABRAZA EL CREDO MAHOMETANO EN BOMBAY

BOMBAY, mayo 29. (AP).—Marilal Gandhi, hijo mayor del Mahatma, se ha convertido al credo muslim y se ha cambiado el nombre por Abdulla Gandhi, según se ha sabido hoy.

Ante una vasta congregación de mahometanos solemnemente declaró en una de las mezquitas de esta ciudad, que abrazaba la fe del Islam. La ceremonia de recepción de Marilal en la fe de Mahoma se efectuó privadamente en Nagpur.

Mahatma Gandhi, que por espacio de mucho tiempo dirigió el movimiento independentista, pertenece al hinduismo ortodoxo.

Tres indivtduos descubrieron los secretos de la sociedad de la Legión Negra, que, según dicen, tiene seis millones de afiliados

William Smith (izquierda), de 55 años, de Lima, Ohio, y Harley Smith, de Jackson, Michigan, que aparece a la derecha con su esposa, descubrieron a la Policía estatal los secretos de la «Legión Negra», manifestando que se hallaban afiliados a la terrible sociedad que cuenta con 6,000,000 de miembros. El primero confesó haber presenciado una iniciación y el segundo, que fué víctima de una tremenda azotadura, por haber expuesto la intención de abandonar la orden secreta. (Foto AP.)

DESERTAN DE LA LEGION NEGRA

DETROIT, Michigan, mayo 29. (AP.)—Afirman los Fiscales de partido que los afiliados de la sociedad secreta racista «Legión Negra», están quemando las capuchas y vestimentas de la Orden, para evitar ser detenidos. Muchos individuos habían asegurado que ingresaron en la terrible sociedad, a la cual se acusa de haber cometido varios asesinatos últimamente, por temor de ser víctimas de sus métodos.

Se teme que la muerte de un oficial japonés frente a un cabaret de Peiping dé lugar a algún "incidente desagradable", según la opinión expresada en Shanghai

Se cree que los japoneses tienen ya en Tientsin y Peiping unos veinte mil hombres. El fuerte Ejéército de Cantón se unió a la protesta. China tendrá que depender o guerrear

SHANGHAI, mayo 29 (AP)—Los japoneses temían esta noche que la muerte misteriosa de un oficial japonés frente a un cabaret de Peiping, dé origen a algún «incidente» en el Norte de China, cuya situación es grave.

El oficial, agregado al ejército del Manchukuo, fué hallado sin vida el martes por la noche cerca de un cabaret japonés, recientemente inaugurado.

Algunos japoneses creen que fué muerto por soldados de «una de las embajadas extranjeras».

Coincidiendo casi con la huelga que han declarado los estudiantes chinos de Tientsin contra el programa japonés, marcharon hoy 3,000 soldados japoneses hás al Norte de China.

Estos refuerzos se destinan a la guarniciones de Tientsin, Peiping y Feng Tai.

El Japón, según se dice en círculos chinos, cuenta ahora con 20,000 soldados en Tientsin y Peiping. Los nipones aseguran que no hay más que 8,000, pero confiesan que otros contingentes se hallan en viaje.

Uniéndose al Gobierno Central de Nanking, el fuerte ejército del Gobierno de Cantón, protestó hoy contra el aumento de las fuerzas japonesas.

Las autoridades chinas de Tientsin y Peiping, a instancias del ejército japonés, han adoptado enérgicas medidas para acabar con las manifestaciones estudiantiles. Los estudiantes de Tientsin celebraron ayer manifestaciones y declararon una huelga de protesta contra los movimientos de tropas japonesas y el contrabando en el Norte de China.

Las autoridades han anunciado que «prohibirán por la fuerza las manifestaciones públicas».

JAPON SOBREPASA EL TONELAJE SEÑALADO EN LOS TRATADOS NAVALES

OKIO, mayo 29 (AP)—El periódico. «Jiji Shimpo», comentando la noticia de que el Japón prepara una nota a la Gran Bretaña exponiendo sus pretensiones en cuanto a la conservación de tonelaje, en compensación de que la Gran Bretaña retenga 40,000 toneladas en contratorpederos, asegura que el Imperio pedirá 16,000 toneladas en submarinos, con lo cual para fines de 1936 excederá en tonelaje los límites del tratado de Londres, en 52.700 unidades de arqueof

CHINA TENDRA QUE DEPENDER DEL JAPON O GUERREAR CON EL MISMO

TOKIO, mayo 30 (AP)—(Sábado) Yarichiro Suma, cónsul general japonés en Nankin, ha manifestado, según la agencia japonesa de noticias Domei, que la situación chino-japonesa es tal «que China debe escoger entre depender del Japón y pelear con éste».

Estas manifestacions, dice la agencia, fueron hechas en Kobe, Japon, a su llegada en viaje a Tokio para informar al ministro de Relaciones Exteriores, Hachiro Arita.

El periódico «Asahi» publica una información y pone en boca del cónsul general las siguientes palabras:

«Se ha anunciado que China se aproxima al soviet y que al mismo tiempo abriga el propósito de llevar a cabo algunos planes anti-japoneses de acuerdo con los Estados Unidos y la Gran Bretaña.

«Tal acción sólo sería explicable por la ignorancia que existe en China de las verdaderas intenciones y de la verdadera fuerza del Japon. Si tales informaciones son ciertas, debe dectificarse tal tendencia.

«La paz permanente en el Extremo Oriente es imposible a menos de que China dependa del Japón».

Las autoridades egipcias hallaron en El Cairo un contrabando de armas enviadas en camellos desde Palestina

Aunque se han registrado varios actos de incendiarismo, a despecho de la rigurosa vigilancia de las autoridades inglesas, parece que la situación de Palestina ha mejorado

EL CAIRO, mayo 20. (AP).—Las autoridades egipcias ocuparon un cargamento de 100 rifles que venían de Palestina, no lejos de Akaba. Esos pertrechos cruzaron la frontera en una caravana de camellos. Akaba es un puerto dominado por Inglaterra.

MEJORA LA SITUACION EN PALESTINA

JERUSALEN, mayo 20. (AP).—Se han registrado varios actos de incendiarismo en esta ciudad, a despecho de la enérgica vigilancia de la policía inglesa. El alto comisario, Sir Arthur Greenfell Wauchope, anuncia que la tirantez de la situación ha decrecido, aunque considera que hay que reforzar todavía las tropas de guarnición en la Palestina.

Hoy no hubo más muertos. La campaña, en su forma actual, se está desarrollando contra la Gran Bretaña.

TOMO POSESION EL SUSTITUTO DE THOMAS

LONDRES, mayo 29. (AP).—Hoy tomó posesión del cargo de secretario de las colonias, en reemplazo de J. H. Thomas, el intendente general de correos, William George Ormsby-Gore, el cual comenzó acto continuo a tratar del problema espinoso de la Palestina.

LONDRES, mayo 29. (AP).—El gobierno de la Gran Bretaña, suscribió hoy sendos contratos con dos compañías constructoras de motores y cuerpos de aviones, para que dediquen toda su capacidad productiva al Estado, que ,como se sabe, está ejecutando un programa de rápido rearme aéreo.

BEIRUT, mayo 29. (AP).—Los nacionalistas sirios, en apoyo de sus congéneres de Palestina, han desatado un boycot contra los judíos, y han celebrado manifestaciones en todo el país, en protesta contra la actuación del mandato inglés.

También en Damasco hubo disturbios. Dos manifestantes resultaron heridos en riña con la policía. Los «Jóvenes Sirios», actuando en gavilla, destruyeron 5,400 huevos, que se remitían a un comerciante israelita de Jerusalén.

Italia no estará representada en Ginebra el día 16

La República Argentina es favorable a la revocación de las sanciones a Italia

ROMA, mayo 29. (AP).—Asegúrase en fuentes oficiales que Italia no se hará representar en la sesión del Consejo de la S. de N. señalado para el 16 de junio, puesto que la situación internacional no ha cambiado en lo más mínimo.

VICTOR MANUEL REVISTA EN NAPOLES A 44.000 VETERANOS

NAPOLES, mayo 29. (AP).—El rey revistó a 44.000 veteranos de la guerra europea en esta ciudad, a donde viniera para inaugurar el monumento del mariscal Armando Díaz, vencedor de Vittorio-Véneto.

MISION ECONOMICA ITALA A ABISINIA

ROMA, mayo 29. (AP).—Hoy salió hacia Abisinia una misión económica italiana con el fin de examinar las posibilidades de abrir explotaciones industriales en ese país.

ARGENTINA FAVORECE LA REVOCACION DE LAS SANCIONES

GINEBRA, mayo 29. (UP).—Infórmase que el delegado argentino a la S. de N., Ruiz Guinazu, ha solicitado que se convoque una reunión extraordinaria del Consejo para tratar de la cuestión italo-etiópica y se revoquen las sanciones. Créese que la sesión sea allá para mediados de junio.

Causa sorpresa en los Estados Unidos la noticia del reconocimiento del Gobierno boliviano por la Argentina

En Buenos Aires se afirmaba ayer que todas las naciones representadas en la Conferencia de la Paz del Chaco, harían hoy el reconocimiento de David Toro, incluso los EE. UU.

WASHINGTON, mayo 29. (AP).—Las noticias que se han recibido de Buenos Aires, informando que la Argentina, ha reconocido el régimen provisional del coronel Toro en Bolivia, han causado sorpresa en los círculos diplomáticos, donde se creía que el reconocimiento se anunciaría simultáneamente por los seis gobiernos representados en la conferencia de paz del Chaco.

No se han podido obtener comentarios oficiales, pero se espera que los Estados Unidos, extiendan de un momento a otro su reconocimiento al nuevo gobierno de Bilvia.

Créese que el prblema está a punto de solucionarse por los representantes de este gobierno y de los otros cinco reunidos en Buenos Aires, pero todavía esta noche nada se sabía acerca de anuncio formal.

Como en el caso de Paraguay, la aceptación del régimen revolucionario de Bolivia se haría a condición de que el nuevo gobierno reconociera los promesas de paz hechas por el depuesto. Los dos casos, sin embargo, difieren en varios respectos.

Primero: Los Estados Unidos y la Argentina, con los demás gobiernos vecinos que participan en los esfuerzos para finiquitar la guerra del Chaco, esperaron a que Paraguay, diera seguridades acerca de que respetaría la tregua y los subsecuentes compromisos. El nuevo régimen de Bolivia se ha realizado cuando el cambio de prisioneros estaba bastante adelantado y cuando se consideraba terminado el conflicto.

Segundo: La Junta de la Asunción inmediatamente destituyó el Enviado paraguayo en Wáshington, que tiene la confianza de los funcionarios de este país y es persona grata. Bolivia no ha hecho semejante cosa sigue estando representada por el doctor Enrique Finot, que era ministro antes del golpe de estado.

Tercero: El nuevo régimen de Bolivia, ha declarado terminantemente que respetará todos los tratados, asegurando a este país y a los demás sus responsabilidades, no obstante el carácter militar del Gabinete.

BUENOS AIRES, Mayo 29. (AP).—Personas informadas manifestaron esta noche que todas las naciones representadas en la conferencia de paz del Chaco, incluso los Estados Unidos, reconocerán mañana el nuevo Gobierno boliviano del coronel David Toro.

Las otras naciones que participan en la conferencia de paz son la Argentina, Brasil, Chile, Perú y Uruguay.

BRASIL RECONOCERA A BOLIVIA

RIO, mayo 29. (AP).—Se anuncia que el Gobierno del Brasil, reconocerá mañana, al nuevo régimen de Bolivia, y que acaso hagan lo mismo las demás potencias interesadas en el conflicto del Chaco Boreal.

Serán resueltas hoy en Francia varias huelgas

En varias pequeñas fábricas se ha llegado a acuerdos aislados con sus obreros

PARIS, mayo 29. (AP).—Parece probable que mañana quede arreglada la huelga de los obreros metalúrgicos, habiendo anunciado los directores de la huelga que los obreros están dispuestos a reanudar el trabajo en todas las fábricas y a firmar los contratos de trabajo colectivos.

Los patronos han significado ya su deseo de entrar en arreglos para los contratos colectivos a condición de que los huelguistas reanuden el trabajo o terminen su ocupación de las fábricas.

Los obreros de automóviles pertenecientes a la fábrica Renault —que componen 34,000 del total de 80,000 huelguistas—han roto el estancamiento en que se hallaba la situación, acordando retornar al trabajo el 2 del próximo junio. Han virtud del cual los peor pagados renegociado un convenio aparte, en cibirán aumentos de sueldo y se les mejoran las condiciones del trabajo.

En varias pequeñas fábricas de las cuarenta y cuatro que están paralizadas por la huelga, se han llegado también a convenios independientes. El arreglo del pleito entre los patronos y obreros de la fábrica de Dewoitine en Toulouse ha servido para que en dicha fábrica se haya reanudado ya el trabajo, mientras nuevos huelguistas aparecen en Marsella.

Los huelguistas siguen ocupando media docena de fábricas en la región de París, incluso la de Citroen, pero tanto los representantes patronales como obreros dicen que esperan que se llegue a un acuerdo mañana.

La huelga, que según el Ministro del Trabajo Ludovic-Oscar Frossard, comprende de 80.000 a 90.000 obreros metalúrgicos, comenzó hace cuatro días.

Prevalece el orden en las fábricas paradas, siendo el unido desorden el registrado ayer en la fábrica Renault en Boulogne-Villancourt, cuando un grupo de empleados de oficina intentó romper el cerco establecido por los huelguistas.

Un coronel fué expulsado del ejército de E.U.

La ley de auxilios con un crédito de dos mil millones no se votó en el Senado

WASHINGTON, mayo 29. (AP).—El auditor de guerra, coronel Joseph I. Mac Mullen, que llevaba más de 40 años de servicio en el ejército, fué expulsado deshonrosamente de los cuadros militares, por haber aceptado emolumentos de una empresa privada, para apoyar ciertas pretensiones sobre contratos, cerca de la Intendencia.

NO SE PUDO VOTAR EN EL SENADO LA LEY DE AUXILIO

WASHINGTON, mayo 29. (AP).—Un debate sobre el canal navegable de la Florida y el proyecto de Passamaquoddy, Maine, impidió que se pusiera a votación en el Senado el proyecto de ley de auxilios que autoriza al Ejecutivo para disponer de un crédito de $2.370.000.000.

Los líders citaron al Senado a sesión para mañana, contra la costumbre de no celebrar sesión los sábados, a fin de realizar un esfuerzo para sacar adelante la medida.

El senador Robinson, jefe demócrático, dijo a los periodistas que espera que mañana quedarán aprobados los créditos. También informó que trataba de prolongar la sesión hasta fines de la semana próxima.

TREGUA EN LA HUELGA PORTUARIA DE NEW YORK

NUEVA YORK, mayo 29. (AP).—Hoy se concertó un arreglo temporal entre los obreros en huelga y los navieros, por haber aceptado 1.200 huelguistas los términos admitidos por el sindicato.

Como se sabe, durante la huelga ocurrió un cisma entre los huelguistas.

De cincuenta a cien buques pequeños y velocísimos y 400,000 reservistas estarán listos para lo que ocurra

Según el Mayor General Douglas Mc Arthur, las reservas de las Filipinas, en el espacio de treinta años se aumentarán hasta un millón 200,000 hombres. Serán libres el año 1945

MANILA, Islas Filipinas, mayo 29. (AP.).—El mayor general Douglas Macarthur reveló hoy, que se están formulando planes para preparar, a prueba de innovaciones, las Filipinas, por medio de una flota de buques de guerra pequeños y veloces, y una reserva militar, relativamente grande, pero de mucha movilidad.

Cuando las Filipinas sean independientes, después de 1945, dijo el general, tendrá de cincuenta a cien buques pequeños para la defensa, los cuales se moverán a razón de 50 a 60 millas por hora, así como 400,000 reservas, una fuerza de 250 aeroplanos y un ejército activo, relativamente pequeño.

En treinta años, agregó, las reservas militares serán de 1.200,000 hombres.

«Reuniremos suministros y equipo para este ejército, —siguió diciendo el general Macarthur—, a fin de garantizar que las reservas puedan entrar en acción en corto tiempo y estén dotadas del material necesario.»

«Bajo la dirección de un hombre como el Presidente Quezón, estas islas se convertirán en una gran nación, y la puerta al Extremo Oriente. Su situación natural permitirá que se defiendan, fácilmente, contra una invasión.»

«Tenemos que gastar 8.000.000 de pesos anuales, durante diez años para organizar, debidamente, las defensas militares. Eso significa economía, confío en que podremos levantar defensas que desalentarán a cualquiera invasión.»

Macarthur, ex jefe de Estado Mayor de los Estados Unidos, es ahora asesor militar del Presidente Quezón.

Hablando de la defensa marítima dijo que los planes acerca del empleo de barcos de pequeño tonelaje, se desarrollarán en un período de ocho años, pero que dentro de dos años estarán dando ya resultado.

Agregó que las pequeñas embarcaciones de guerra, llevarán ocho tripulantes cada una, y tendrán dos tubos lanza-torpedos, también, cada una.

«Su velocidad hará difícil los blancos. Cooperando las fuerzas aéreas con esta flota, ningún Almirante arriesgará sus buques para invadir las aguas de Filipinas.

«Podremos obtener quince de esas embarcaciones al costo de un submarino.

«Dentro de los dos años del período de transición, tendremos una flota aérea. Mientras tanto, iremos desarrollando el personal de tierra.»

Macarthur dijo que si las islas siguen el plan general de defensa, «Las Filipinas podrán descansar en su completa seguridad.»

Por el momento se piensa dar instrucción militar a 40.000 soldados, los cuales pasarán a las reservas y estarán sujetos al servicio de las armas durante treinta años.

LA COSECHA DE ALGODON EN LA ARGENTINA HA SIDO TALADA POR LA LANGOSTA

..BUENOS AIRES, mayo 29, (AP). Las cosechas de algodón del Chaco están sufriendo los efectos de la invasión de la langosta, habiendo devorado ya 10,000 toneladas de ese vegetal.

Monseñor Ruiz y Flores, obispo de México, interinamente, dice que no sustituirá al finado Monseñor Díaz

En casa de un católico descubrió la Policía de Veracruz, un templo clandestino en que se celebraba la Misa, y detuvo a las personas que allí había. Penados a las Tres Marías

MEXICO, D. F., mayo 29. (AP.)—El obispo provisional, Ruis y Flores, en declaraciones a la prensa ha dicho que no modificará en lo más mínimo la política que su predecesor en la mitra mantuviera, pero ha negado que él haya de continuar permanentemente en el cargo.

—No poseo, ha dicho, la talla que se requiere para esa cátedra que ilustró Monseñor Pascual Díaz.

Los restos del fallecido jerarca fueron enterrados el sábado con verdadera manifestación de fe católica. El gobierno no intentó impedir que el pueblo se manifestara y dió garantías a los fieles para que celebrasen en paz las exequias.

El periódico «Las Ultimas Noticias» afirma que el nombramiento del sucesor a la mitra no se hará sino dentro de tres o cuatro meses. Generalmente, la Sede Apostólica demora estos nombramientos un año.

SORPRENDEN UN TEMPLO CLANDESTINO EN VERACRUZ

VERACRUZ, mayo 29. (AP.)—La policía realizó un registro en casa del católico. Lisandro Rocherol, en la cual se efectuaba clandestinamente el sacrificio de la misa. Arrestaron a cuatro personas, entre ellos dos señoras y ocuparon estampas y objetos sagrados.

CIUDAD MEXICO, mayo 29. AP. Un grupo de 273 presos, que han sido condenados a largas penas de prisión, salieron hoy de esta capital, perfectamente escoltados, para Manzanillo, en la costa del Pacífico, en viaje a las islas Las Tres Marías, donde se encuentra la colonia penal de este país.

MEXICO. D. F., mayo 29. (AP).—Julio Flores Valero, Enrique Pérez Santos, Agustín Soto Ortiz y Lorenzo Nájera Gutiérrez, acusados de servir de emisarios a la revolución, fueron instruídos hoy de cargos. Los cuatro, según la nota oficial, son irresponsables.

Una monja habra de actuar como abogado en el Supremo

—La hermana Ann Joachim, monja dominicana, de Adrain, Michigan, fué admitida como abogado, para poder practicar ante el Tribunal Supremo.

Esta es la primera monja que se inscribe en el Tribunal Supremo para practicar leyes, de acuerdo con los anales del Tribunal. La hermana Joachim, que es profesora en la Universidad Dominicana, St. Josph, en Adrain, se graduó de abogado en el año 1924. Es graduada de la Facultad de Leyes de Detroit, desde 1923, y recibió el título de «Master of Law», de la misma Universidad, un año después.

La hermana practicó la profesión de abogado, durante cuatro años, antes de ingresar en la Orden Dominicana, en 1928.

EL GENERAL NICARAGUENSE SOMOZA DICE QUE NO SERA EL QUIEN PERTURBE LA PAZ

MANAGUA, mayo 29. (AP).—El general Anastasio Somoza, jefe de la Guardia Nacional, parte de cuyas tropas se pronunciaron en favor de su candidatura a la presidencia de Nicaragua, declaró hoy:

—La Guardia Nacional conservará inalterablemente la paz del país. Si algún desasosiego existe en las masas nacionales, es debido únicamente a los métodos dilatorios para la solución del problema electoral. Los partidos históricos, liberal y conservador, son los canales por los cuales se manifiestan la ley y la democracia. Ellos, nombrando un candidato presidencial, desconocen, en las ambiciones particulares, los anhelos del pueblo. Yo he renunciado a mi aspiración presidencial y no seré por tanto quien perturbe la paz.

FALLECIO EL EX-MINISTRO COSTARRINCENSE ZELEDON

SAN JOSE, Costa Rica, mayo 29. (AP).— Manuel González Zeledón, ex ministro de Costa Rica en Washinton, faleción hoy.

Presentado al Senado americano el plan de Tydings sobre una encuesta para dar la libertad a Puerto Rico

Aprobado el nombramiento de una Comisión de 15 miembros para que estudie el asunto de la independencia de la Isla y se aprobó el proyecto de reforma electoral de la misma

WASHINGTON, mayo 29. (AP.)—El senador Tydings, ha presentado un proyecto de ley por el cual se abrirá una encuesta acerca de la conveniencia de dar la independencia a Puerto Rico, debiendo decidi rtambién la misma comisión las condiciones a que se ajustará el régimen libre. La Comisión se compondrá de cuatro representantes, cuatro senadores, un delegado de la Secretaría del Interior, otro de la Secretaría de Estado y uno por cada partido de los cuatro reconocidos en Puerto Rico, (Liberal, republicano, socialista y nacionalista).

APROBADA LA COMISION QUE ESTUDIARA LA INDEPENDENCIA DE PUERTO RICO

WASHINGTON, mayo 29. (AP.)—La Comisión de Asuntos Insulares del Senado aprobó hoy la resolución en que se pedía el nombramiento de una comisión de quince miembros para que estudie el asunto de la independencia de Puerto Rico.

La Comisión aprobó también, con las enmiendas presentadas por el departamento del Interior, el proyecto de reforma electoral para P. Rico, presentado por el presidente Millard E. Tydings.

La Comisión acordó agregar dos magistrados al Tribunal Supremo insular, aumentado el número a siete.

Algunas de las provisiones del proyecto de reforma electoral han sido aprobadas por la legislatura insular. El proyecto federal limita, además, la elegibilidad a las personas de más de 21 años de edad que aparezcan en un censo federal que acaba de confeccionarse.

Tydings dijo que explicaría al Senado el alcance de la reforma.

NUEVO JEFE DE POLICIA EN PONCE

PONCE, P. R., mayo 29 .(AP.)—El gobernador militar, general Blanton Winship, ha nombrado jefe de la Policía a Enrique Orbeta.

ACTUALIDAD INTERNACIONAL

DICE el alto comisario inglés en Palestina, Sir Arthur Greenfell Wauchope, que se ha restablecido la tranquilidad, por lo menos momentáneamente, en el mandato judío. Es una paz de 5,000 bayonetas inglesas. Pero la huelga general continúa. El alto comisario, aparentemente, ha definido una política en Palestina, que tendrá ciertas repercusiones. Los judíos, por el momento, están unidos. El vigor sionista ha hecho mucho por establecer la cohesión entre ellos frente a la violencia del pan-arabismo. Pero ¿y luego? En algunas partes, los hebreos ven con indiferencia el movimiento sionista. En ciudades donde hay colonias numerosísimas de hebreos, los propagandistas de la vuelta a Sion apenas logran reunir, para que los escuche, a una débil concurrencia, y hasta el boicot al III Reich se hace desmayadamente, cuando se trata de una cuestión vital de táctica. Los hebreos alemanes, en su desgracia, han querido ser más israelitas que nadie cuando antes seguían a los líderes que, como Naumann, preferían a Sión la germanidad. Su judaísmo no logra excitarse lo bastante y, en el fondo, se consideran superiores a los «judíos de Europa oriental» y de Turquía, que son los que con mayor fe siguen a los sionistas.

Un escritor hebreo, Gudemann, manifestando un sentir de fuertes colectividades judías, cree que el regreso a Sión es un regreso espiritual, porque la dispersión de Israel forma parte de un plan divino. Estos hebreos aspiran a la realización de la profecía de Isaías: el imperio del Eterno, del dios de Israel sobre la Tierra entera. El sentimiento nacionalista es, en este grupo, de una índole platónica, como no es el de los sionistas, que se ajusta a un ideal tangible, a la lucha por una realización terrenal, que se preocupa de la formación de un estado hebreo sobre tierra hebrea.

La suerte de Israel no puede ser, pues, más dolorosa. Frente a los árabes, que se disponen a unirse, que sustentan todavía el instinto del profetismo, unificados en la aspiración a constituir un Estado aunque las condiciones generales parecen serles desfavorables, los israelitas caen en la metafísica y la teología y, quizás si en ese egoísmo que tan caro ha costado al pueblo elegido en su trágica historia. La espada de Semnakerib está ahora en manos poderosas y pesa sobre sus cabezas. En Rusia, el comunismo los asimila y destruye el egoísmo racial; en Rumania, la Guardia de Hierro los ataca en Besarabia; en Yugoeslavia, penetra el virus nazi; en Hungría, en Polonia, en Alemania, se va contra ellos. Pero, como decía Disraeli, «ni las leyes penales, ni las torturas físicas pueden conseguir la absorción o la destrucción de una raza superior por una inferior; las razas mezcladas de los perseguidores desaparecen y la raza pura de los perseguidos, subsiste. En estos mismos momentos, a despecho de los siglos, de millares y millares de años de degradación, el espíritu judaico ejerce una enorme influencia en los negocios de Europa».

En una palabra, la historia parece señalar que la misión de Israel no es el retorno a la Palestina; no es hacer la guerra al árabe por una tierra estéril, sino es algo más y es ese influjo de que habla Lord Beaconsfield precisamente. Constituyen los ideales sionistas todo un programa legítimo, pero hay mucho de artificioso en él y mucho de una noble aspiración. Mas, no vemos que el judaismo gane nada porque se constituya una nación pequeña, pobre de recursos, en un yermo que se encuentra en la encrucijada de los mundos, como no sea en beneficio de los grupos de especuladores de la City, para quienes la dominación británica en la India perdurará hasta que se forme un Estado hebreo en la Palestina.

El nacionalismo hebreo que vemos manifestado en el movimiento que iniciaron Pinsker y Herzl añade a los graves problemas que existen en el Cercano Oriente un nuevo fermento. Es imposible colonizar aquellas regiones con hebreos sin antes haber desalojado a los árabes. La extensión territorial del país es de 9.000 millas cuadradas, en gran parte estériles, o sea, tantas como la provincia de Santa Clara, con muchas menos posibilidades económicas. La población es más o menos la de esa misma provincia de Cuba. ¿Vale en verdad la pena de guerrear tanto por esa superficie? La emigración judía a Palestina acaso aumente ahora, debido al dislocamiento que han producido la persecución nazi y los acontecimientos de Europa Oriental, pero tan pronto pase la rudeza del momento, veremos cómo se hace estacionaria la situación y comienza por un hecho malthusiano, la regresión demográfica. Los árabes, actualmente, sospechan quizás no tanto de las intenciones de Israel como de las de Inglaterra, que, positivamente, se vale de la vaga declaración Balfour para un empeño que no ha abandonado desde la época de la Santa Alianza y de la libertad de Grecia: afirmarse territorialmente en el Mediterráeo oriental

J. L. M.

M.E.C.D. 2016

SUPLEMENTO DIARIO EN ROTOGRABADO

DIARIO DE LA MARINA

ACTUALIDAD NACIONAL E INTERNACIONAL

LA HABANA. SABADO, 30 DE MAYO DE 1936

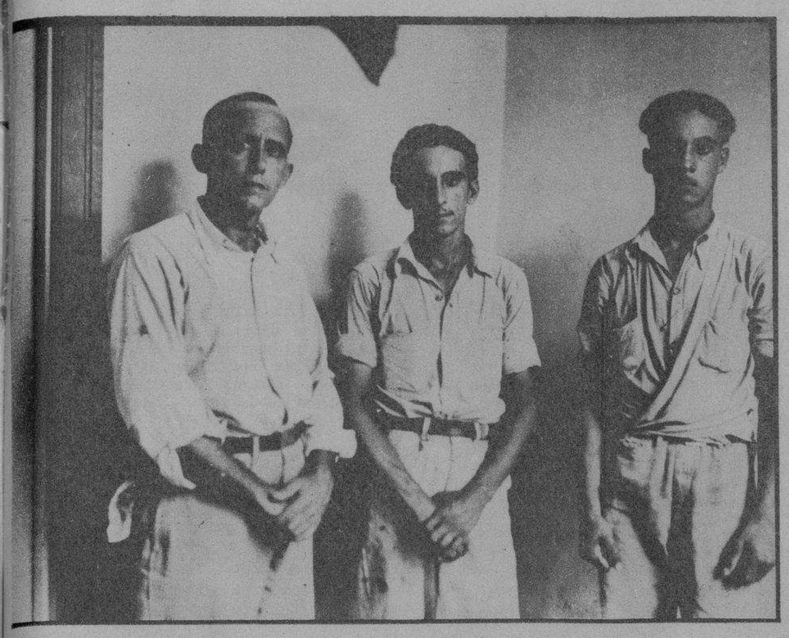

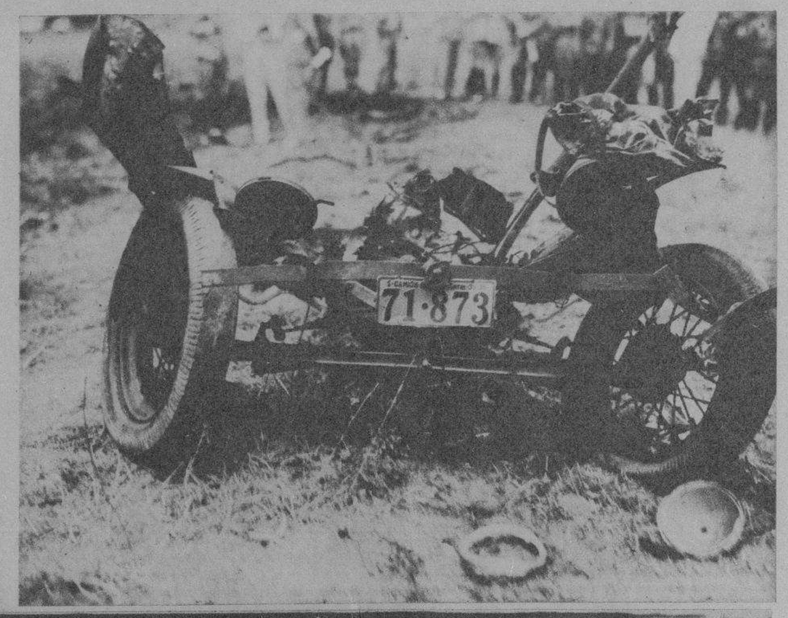

NUESTRAS tres fotos resumen gráficamente el atentado que se preparaba contra el coronel Pedraza, frustrado al estallar el camión cargado de dinamita, en la mañana de ayer, al fondo del cuartel de la Guardia Rural de Arroyo Naranjo. En una foto: Manuel García Alazo, con sus dos hijos, Manuel y Angel, detenidos como propietarios del camión; y en las dos restantes: estado en que quedó el camión, después de la explosión de la carga, y un grupo de policías en el lugar donde estalló (Fotos Donato)

UN GRUPO de amigos y familiares, que concurrieron, en la mañana de ayer, al aeropuerto para dar la bienvenida al Dr. Martínez Sáenz, ex Sec. de Hacienda (Foto D. M.)

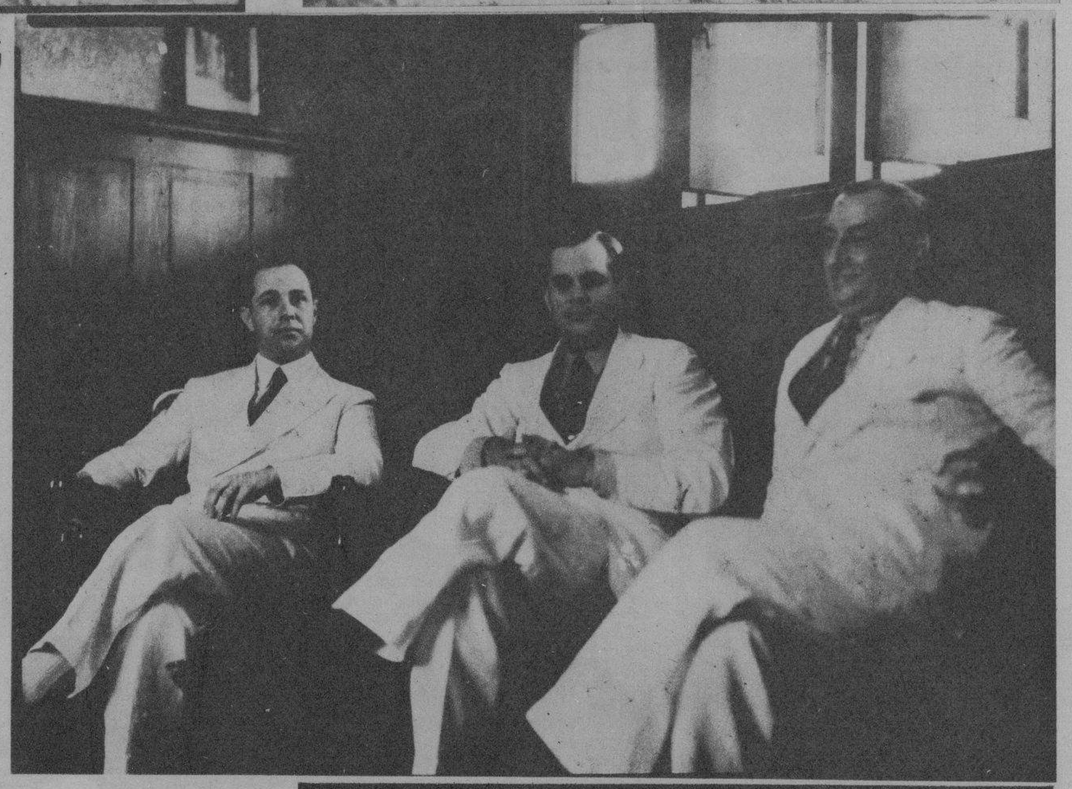

HICIERON ayer una visita de cortesía a nuestro Director, Dr. José I. Rivero, el Exmo. Sr. Mateo Márquez Castro, Enviado Extraordinario y Ministro Plenipotenciario del Uruguay en Cuba, y el señor César Gorri, Cónsul general del país hermano. Los distinguidos visitantes departieron con nuestro Director, junto al cual aparecen en esta foto (Foto D. M.)

JESSE OWENS en una de sus cuatro victorias en las carreras a 200 yardas, recientemente celebradas en Columbus (Ohio). De izquierda a derecha: Charles Baldwin, de Indiana; Robert Wright, de Illinois; Robert Osgood, de Michigan, y Owens, el vencedor. Los tres primeros obtuvieron los restantes premios. Owens recorrió la distancia en 23.5 segundos (Foto Wide)

PROCEDENTE DE LOS EE. UU llegó ayer a la Habana el ex Secretario de Hacienda Dr. Joaquín Martínez Sáenz, al que recibieron numerosos y distinguidos amigos y algunos familiares. El Dr. Sáenz en el momento en que descendía del avión (Foto D. M.)

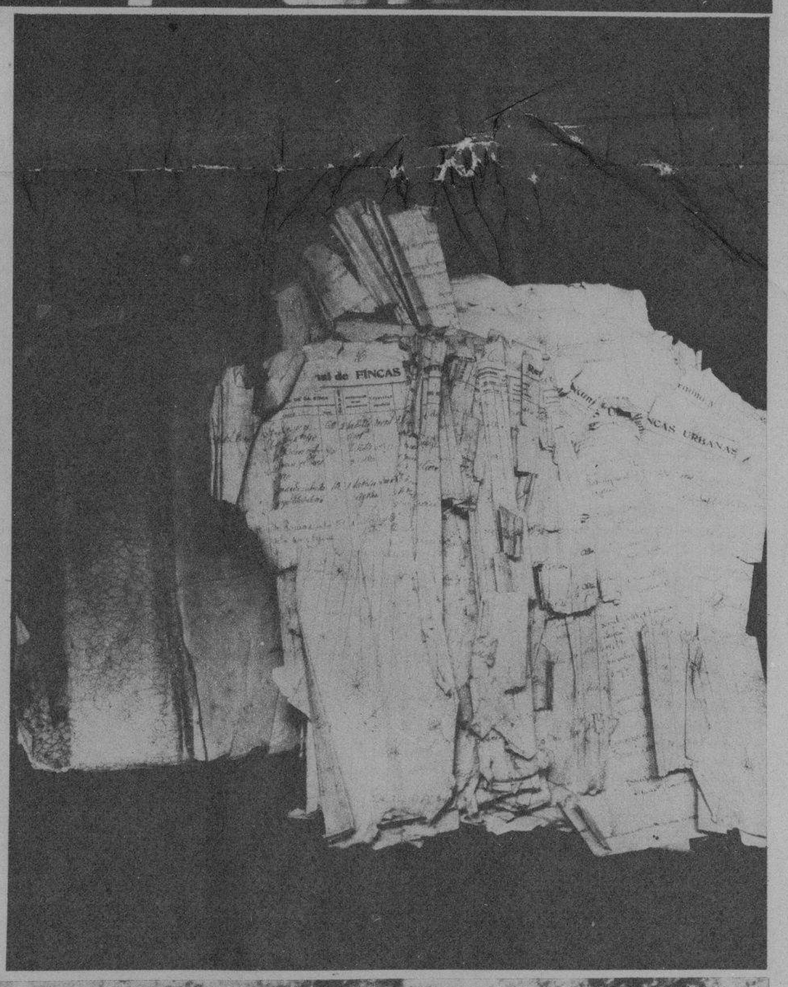

ESTADO en que el Alcalde Municipal, doctor Beruff Mendieta, ha encontrado los libros-registros de fincas urbanas. Imposible se hace cotejar por la Junta de Amillaramiento las fincas urbanas del Municipio de la Habana

LA POLICIA Militar fascista, patrullando las calles de Addis Abeba, particularmente en los barrios que fueron teatro de graves acontecimientos, donde las turbas asaltaron comercios y almacenes (Foto Wide)

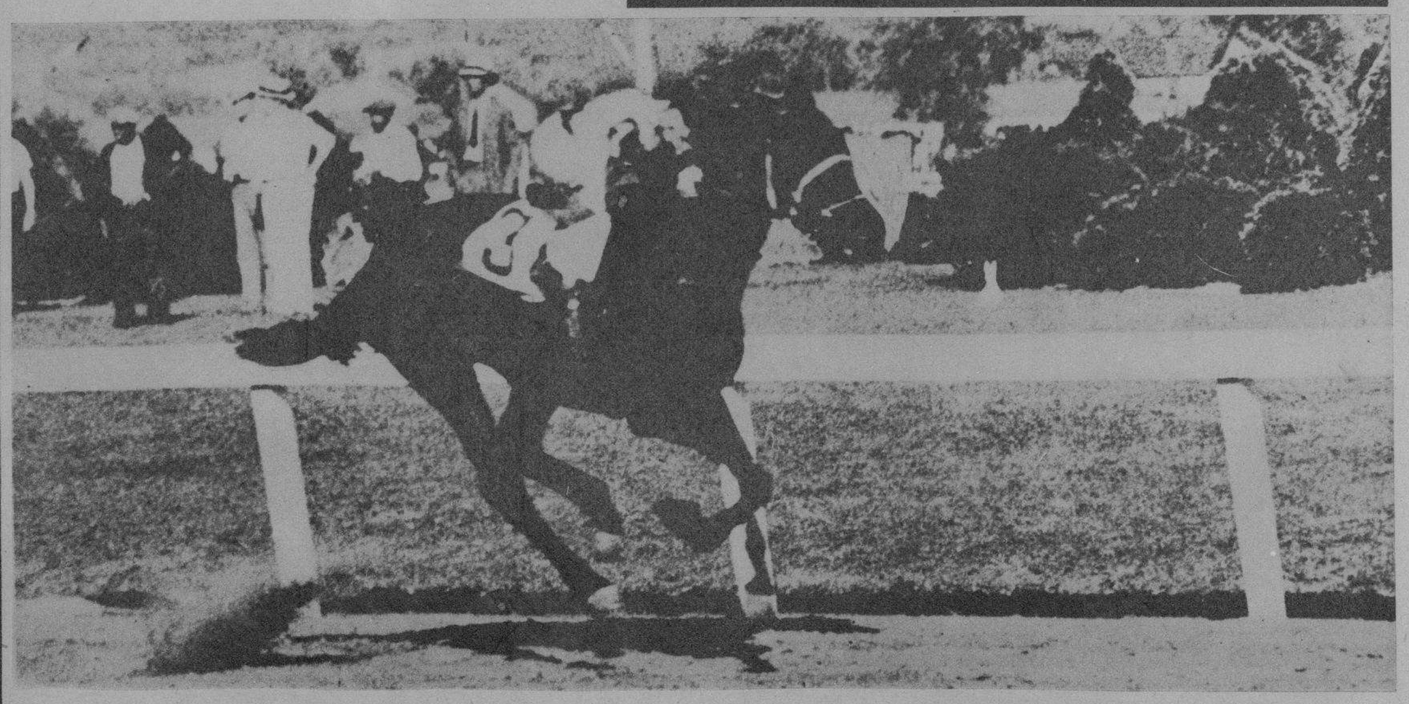

RUSHAWAY, al terminar victoriosamente, en las carreras de Latonia (Kentucky), recientemente. Veinticuatro horas antes había ganado el premio de doce mil pesos en el Derby de Aurora (Ill.), desde donde fué mandado por express a Latonia, una distancia de 300 millas. Descansó durante el día y venció. Es el primer caso de un caballo que gana dos carreras distintas en tan poco tiempo (Foto Wide World)

M.E.C.D. 2016

sports

MISS MARY Hudson, de Forest Hills, preparando estas «palomitas de agua»—las embarcaciones más pequeñas del mundo—con las cuales se puede ir a pocas partes, pero nos dan lugar a admirarla, blanca en la «paloma blanca». La playa es la de Long Island Sound, de Conn. (Foto W.)

EL REY Gustavo de Suecia «aun se divierte».—Helo aquí jugando al tennis —su sport favorito—, en el Racing Club de París, donde estuvo recientemente.

EL JAI ALAI, juego español que se opone al hand ball, se ha introducido en el Longshore, de West Port (Conn.) Miss Messina, recogiendo la pelota en la cesta (Foto W.)

¡DEPORTES de invierno! ...¡El verano! Cecilia Parker, atractiva actriz de la M. G. M., demuestra la eficacia de los nuevos squis para la arena (Foto Wide)

EN LA BAHIA de Newport (Calif.) Un grupo de estudiantes de escuelas superiores, practicando con estos «yaks», preparándose par la celebración de las competencias de mayo que sirvieron para la apertura oficial de este puerto, que costará dos millones. Pertenece al programa de obras en el sur de California. Estos eventos incluyeron toda clase de sports acuáticos (Foto Wide)

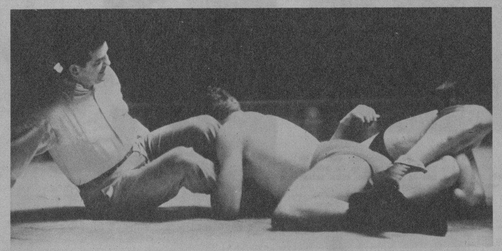

EN LA FOTO aparece Hank Barber, apabullando a Dean Detton. Detton tiene sujeto al referee, que lucha desesperadamente por librarse de él. Detton venció en 43 minutos en la Arena de Filadelfia (Foto Wide World)

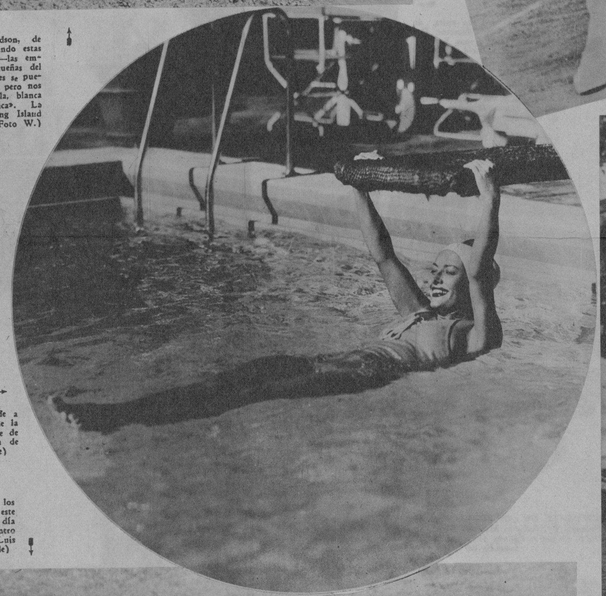

LA CAMARA sorprende a Joan Crawford, estrella de la M. G. M., en el estanque de natación de su residencia de Hollywood (Foto Wide)

MISS KEMPTON, ... las bridas cayó de ... aparatosa en los ... ecuestres del Riding ... establecido en Road ... (Inglaterra). El Road ... es «el as de espadas» ... Kingston By Pass de ... (Foto Wide World)

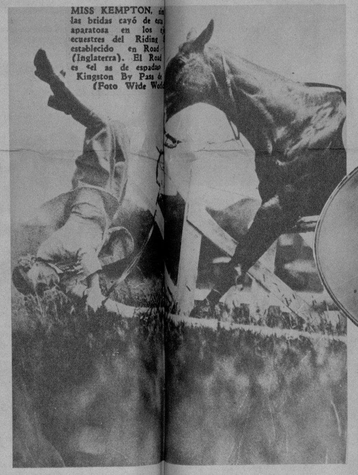

LA FOTO muestra nada menos que a Max Adalbert Baer, el ex campeón de boxeo, retratado «pulsando» el suave contrabajo de cuerda, con el cual se prepara para presentarse con una orquesta, en un estudio de Hollywood (Foto Wide World)

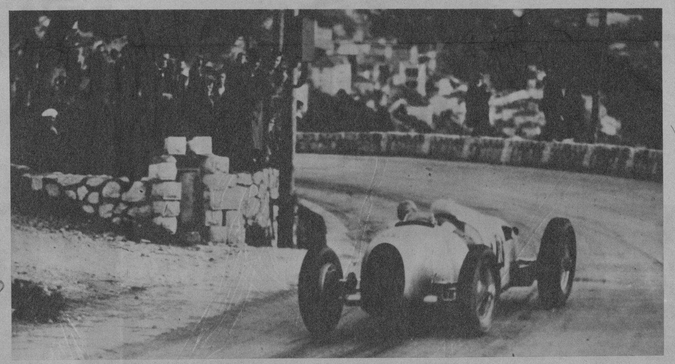

HANS Stuck, en un carro del Auto Union, estableció un nuevo record en la más vieja carrera de montañas del mundo, o sea en la carretera de Turbie (Alemania), en las cercanías de Niza, mejorando así su record establecido en 1929 con Austro Daimler (Foto Wide World)

ENTUSIASTAS del Polo, llamado «Ingo-Bike», formadas en correcta línea al iniciarse el juego en la playa de Venice (California). Este juego es algo excéntrico, con cuyos instrumentos se puede correr a 20 millas por hora. Con los modelos (que se ven en la foto), el juego obtendrá franco éxito (Foto Wide)

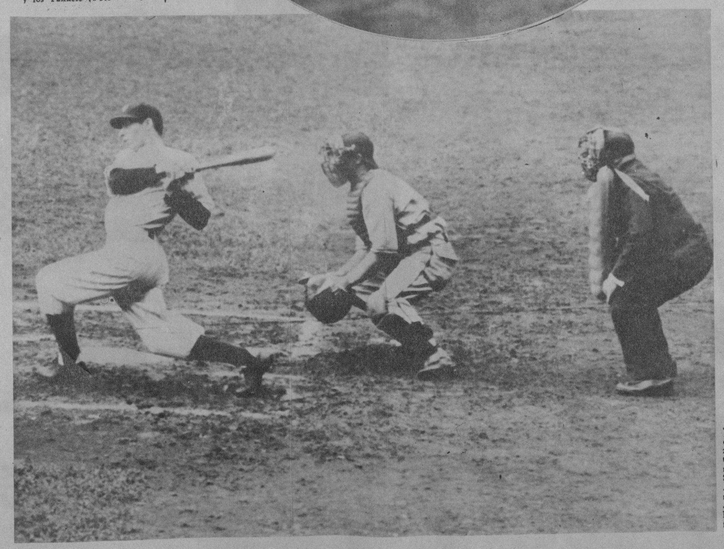

JOE DI MAGGIO, de los Yankees—la sensación de este año—out en un triple el día de su debut en el encuentro de la Liga entre el San Luis y los Yankees (Foto Wide)

MISS FRANCES Malle, Reina de la Exposición del Centenario de Texas. Inauguró recientemente—y debió concurrir mucho público con tal inauguradora— el Swimming Pool (Foto Wide)

WALTER Johnson Jr., hijo de uno los más famosos lanzadores de base ball, pertenece, también como pitcher, al Desmoines Western League Club. Su padre es amigo de Spencer Abbott, manager de los Demons, y ha guiado al joven Johnson esta primavera en el Filadelfia Atletics pero no ha firmado contrato (Foto W.)

EMPEZO la temporada de carreras de automóviles. Caracciola (con un Mercedes Benz) ganó el Gran Premio de Mónaco. Varzi y Stuck (del Auto Union) terminaron en segundo y tercer lugar sucesivamente (Foto Wide)

SEATTLE (Wash.) Un magnífico salto desde un remolque de bote motor, es este de Janet Hughes perteneciente al Washington Athletic, que está bajo la dirección del instructor del Club. La escena fué tomada en el Lago Washington (Foto Wide World)

M.E.C.D. 2016

DRIL BLANCO
GARANTIZADO $100 LEGÍTIMO
Thos Taylor Sons
IMPORTADO POR SOBRINOS DE NAZÁBAL

MERLE OBER.N, la bellísima y admirada estrella de la pantalla, que se ha reafirmado en la predilección del público, con su gran triunfo en la película INFAMIA, la film más comentada del año y que se exhibe con éxito extraordinario en los teatros Fuasto y Auditorium

ALBERTO GIRO, redactor de Radio del DIARIO DE LA MARINA, electo Presidente del Radio Club de Cuba, hasta 1938, cuya sociedad fué constituída por su iniciativa en los salones del DIARIO el 24 de mayo de 1928 (Foto D. M.)

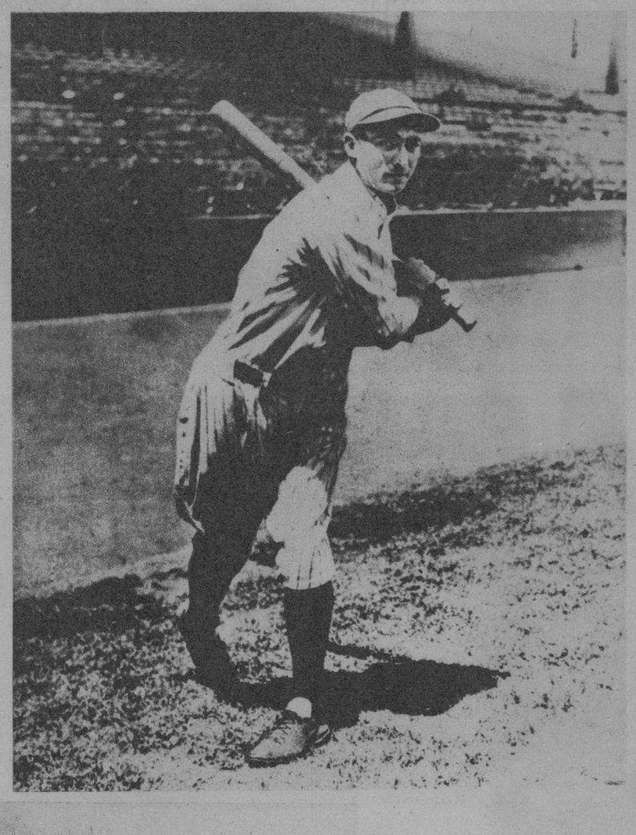

TONY Lazzeri, de los Yankees, aparece al bate. Lazzeri ha resucitado, asombrando al público últimamente. Empujó 11 carreras estableciendo un nuevo record para la Liga Americana (Foto Wide)

"COMO CONSERVO MI CABELLO SANO Y HERMOSO..."

"¡Cosméticos!-¡vestidos primorosos!-¿de qué sirven si uno permite que todo lo arruine el cabello sucio, con caspa o despeinado?"

Siga este sencillo método:

Por la mañana humedézcase el cabello con el Rhum Quinquina de Crusellas. En seguida, frótese este tónico en todo el cuero cabelludo con las yemas de los dedos, por 2 minutos. Luego, cepíllese el cabello por unos segundos. Después, péinese. ¡Nada más!

El Rhum Quinquina de Crusellas por sus ingredientes tonificantes, combate las irritaciones y la caspa... evita la caída del cabello, conservándolo sano, suave, hermoso y con una fragancia fina y agradable.

RQ-2

EN EL STADIUM La Tropical se llevarán a cabo los días 6 y 7 del próximo junio las competencias de automóviles y motos especiales, en las que tomarán parte distinguidas señoritas; entre ellas—en nuestra foto—Loló Matas (carro Ford); Lydia Castellón (motocicleta); María S. de Helbig (carreras) y Elena Matas (Foto D. M.)

EL DALLAS PARK HOTEL, situado en la esquina Sur de la Primera Avenida—en la calle 3, de Miami—, a la entrada del histórico Dallas Park, es uno de los más importantes de la bella ciudad floridana, y el preferido por los cubanos que visitan aquella población (Foto Park)

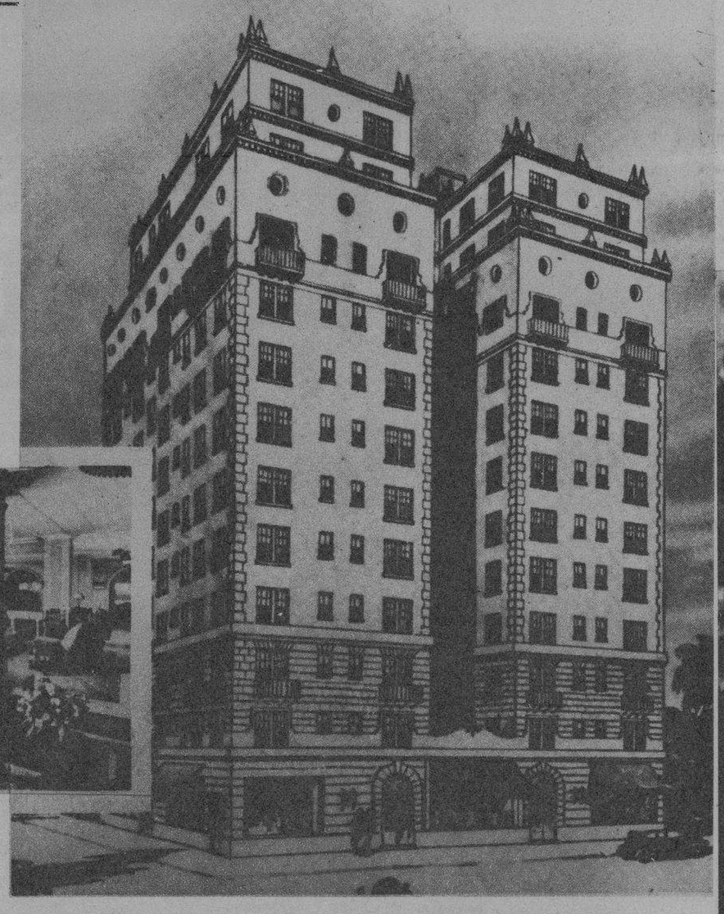

POR LA VIA de la Florida llegaron en la tarde de ayer los jóvenes estudiantes cubanos Félix Godínez, sobrino de los esposos Batista-Godínez, y Heriberto y Humberto Hernández, hijos de los esposos Hernández-Nevares, que vienen a pasar las vacaciones de verano junto a sus familiares. A recibirlos fueron sus familiares y amigos. En la foto aparecen el capitán Belisario Hernández, ayudante del Jefe del Ejército, Sra. Nevares de Hernández, Srta. Helen Hernández, Sra. Pastorita Godínez Cuchi, Hernández, teniente Godínez y Eduardo Hernández (Foto D. M.)

CARLOS Pérez Abreu y Dinorah de Cárdenas de Pérez-Abreu, Margarita Lejarza y Roberto Pérez-Abreu, Celia Pérez-Abreu y Eduardo J. Alfonso disfrutando de una agradable noche en el Casino de la Playa (Foto D. M.)

Para el baño y el tocador

HE aquí un grupo selecto de productos, todos de igual creación y perfume, que constituyen el detalle máximo de elegancia para el baño y el tocador. El jabón Kolonia, que permite un baño fresco, agradable, y deliciosamente perfumado... el polvo de talco, de fragancia exquisita y perfecta adherencia a la piel... y la Legítima Agua de Kolonia que impregna la ropa o el pañuelo con su perfume delicioso.

Los productos Kolonia de Crusellas están a la venta en todos los buenos establecimientos.

Cómprelos hoy.

Exija la "LEGITIMA KOLONIA DE CRUSELLAS"

JORGE ESTEVA, Administrador del Restaurant, «Tudel and Jean», pareja de bailes, y J. Argüelles, en el Casino de la Playa (Foto D. M.)

Los Niños Bien Nutridos Están Llenos de Vida

LA leche DRYCO hace que su hijo crezca sano, con buenos dientes y huesos derechos y fuertes.

DRYCO es el mejor substituto de la leche materna.

Con DRYCO, el niño duerme bien, está libre de fiebres y vómitos y su peso aumenta.

DRYCO

LA LECHE IDEAL PARA NIÑOS

M.E.C.D. 2016