1ª SECCION 1

SERVICIO DE ASSOCIATED PRESS. Esta queda autorizada para usar nuestro servicio y noticias de información.

HILO DIRECTO CON NUEVA YORK

DIARIO DE LA MARINA

EL DIARIO DE LA MARINA es el periódico más antiguo de Cuba. Fué fundado en el año mil ochocientos treinta y dos.

SERVICIOS ESPECIALES DE ESPAÑA

1ª SECCION 1

AÑO CIV.—NUM. 128 | ACOGIDO A LA FRANQUICIA POSTAL | LA HABANA, VIERNES, 29 DE MAYO DE 1936.—SANTOS MAXIMO Y TEODOSIA | TIEMPO PARA HOY: Variable; posibles turbonadas. | PRECIO: 5 CENTAVOS

MEMEF ENTRADA 20 JUN 1936 MADRID

NOTABLEMENTE BENEFICIADOS LOS E. UNIDOS CON EL TRATADO COMERCIAL CON CUBA

El Senado ha de abordar el lunes la ley de amnistía político-social

TODO PARECE INDICAR QUE EL DEBATE SERA INTERESANTE Y SE PROLONGARA VARIOS DIAS

Una proposición de ley condonando las multas impuestas a los infractores del uno y medio por ciento, del Timbre y de otros impuestos. Los estudios en las Granjas Agrarias

La amnistía para los delitos de carácter político y social será abordada, según se nos hubo de informar ayer en la Alta Cámara, en la sesión ordinaria del próximo lunes.

Existe la impresión que de los proyectos de ley presentados sobre la materia, uno del senador Vasconcelos y otro del senador Rivero, se encargará la comisión de Códigos de hacer uno solo, que será en definitiva el que se someterá a discusión ese día.

De más está decir que sea en una forma u en otra la sesión promete resultar muy movida, y que la discusión del asunto todo parece indicar que llevará varias sesiones.

Esperemos, pues.

PROPOSICIONES DE LEY PRESENTADAS.—A las proposiciones de ley presentadas a la mesa del Senado tenemos hoy que agregar las siguientes:

De Recio, condonándole las multas a los infractores de la ley del uno y medio por ciento, del timbre y otros impuestos análogos, siempre que se encuentren al día en las contribuciones.

De Caiñas, concediendo rebaja y exención de derechos fiscales y notariales a las cancelaciones de hipotecas.

De Verdeja y Alonso, modificando los planes de estudios de las granjas agrícolas.

De Carrillo y Capestany, dividiendo el Juzgado de Primera Instancia e Instrucción de Remedios.

De Carrillo, solicitando un crédito de 4,163 pesos para el pago de dietas a los auxiliares de los Tribunales de Urgencia.

Y de Alonso, creando la Academia de Legislación y Jurisprudencia.

TODO DISPUESTO PARA QUE COMIENCE A TRABAJAR LA COMISION COMPILADORA.—Durante la tarde de ayer departimos largo rato con el senador minoritario Wilfredo Albanés, que resulta «el trabajador» por antonomasia, quien nos hubo de informar que ya se encontraba todo dispuesto para que comenzara a laborar la comisión especial de Compilación de nuestra legislación y nos mostró con fruición un cúmulo de legajos donde estaban agrupadas las leyes, decretos, etc., por materias.

Estima el senador Albanés que el plan que debe seguirse en esta tarea es el mismo que utilizó Betancourt cuando realizó las codificaciones, y entiende que las modificaciones a la legislación serán muchas toda vez que no se ha seguido en su confección un plan común.

NO ACEPTA NUESTRO DIRECTOR NINGUNA CLASE DE HOMENAJE

En la última aparición de «El Portátil», singular periódico del Sr. Goal Sagastume, se caloriza la procedencia de un homenaje nacional a nuestro Director, Dr. José I. Rivero, entre otros términos, en los que a continuación transcribimos:

«El mundo no tiene monopolizadores del talento ni de la virtud; pero si tiene hombres que al consagrar su inteligencia y energía al bien común, merecen calificarse como superhombres. A esa categoría de hombres pertenece el insigne escritor doctor José I. Rivero, Director de DIARIO DE LA MARINA.

«Hay que hacer constar con el énfasis de la verdad, que la conducta más definida y el pensamiento más formidable que tuvo el huracán de la depredación en el funesto ciclo de la caída de Machado hasta la Huelga general del gobierno de Mendieta lo fué Pepín Rivero.

«No se glorifica Pepín Rivero cuando con sus ideas moviliza la cobardía colectiva y sepulta en nombre de la especie el monstruo que asfixiaba a la República, sino cuando se perdía en el vórtice de la vacilación el gobierno de Mendieta, y surge con su patriótico plan político que todos los partidos aceptaron.

«El hombre que rescató la normalidad de la función cívica y con el factor de su acción ha traído la instauración del Gobierno Constitucional, lo ha sido Pepín Rivero.

«Hay que rendir un homenaje nacional al preceptor que consolidó las instituciones. El homenaje a Pepín Rivero tiene que ser un objeto que simbolice la gratitud del pueblo cubano: la Bandera del Honor.»

Más tarde, ha recibido nuestro Director diversos telegramas del señor Sagastume en los que reitera la iniciativa y anuncia que «el homenaje está en marcha y será rendido para ejemplo de la posteridad.»

En verdad, no tiene palabras nuestro Director con que poder expresar cabalmente al señor Sagastume su profundo e íntimo agradecimiento por los conceptos y apreciaciones que vierte, enalteciéndolo, en «El Portátil», y menos aún por su noble y cálido entusiasmo al propugnar la celebración de un homenaje de carácter nacional considerándosele el restaurador de la función. El doctor Rivero lamenta en grado sumo tener que declarar que no acepta este homenaje ni ningún otro que pretendiera ofrecérsele. Nuestro Director se encuentra reconocido, y le honran como ninguna, esas muestras de simpatía y adhesión a su actuación pública y ruega al señor Sagastume disculpe su negativa en gracia a la generosa pretensión que acaricia «El Portátil», pero fiel a la línea de conducta que se ha trazado y consecuente con su criterio—ya expuesto en análogas ocasiones—declina la altísima pleitesía de ese homenaje, así como otro, de cualquier clase, según dejamos consignado.

UN MUERTO Y 3 HERIDOS EN UN TERRIBLE CHOQUE

STO. DOMINGO, mayo 28. DIARIO. Habana.—A la salida del central «Hatuey», chocó un camión con un automóvil, resultando en el accidente tres heridos y un muerto.—Corresponsal.

SUMARIO DE ESTA EDICION

	Páginas:
Anuncios Clasificados	18-19-20-21
Cables	13-22
Cámara de Representantes	2
Carta al Director	3
Cartel del Día.—(Teatros y Cines)	6
Club Rotario	3
Comercio	2
Comunicaciones	2
Crónica Habanera	5-7-8
Crucigramas	4
Cultos Católicos e Información General)	18
Defunciones	10
Editoriales	8
Educación	11
Ejército Constitucional	2
Escenario y Pantalla.—(Crítica)	6
Estado	4
Estado del Tiempo	4
Gacetillas	6-10
Gobernación	2
Guanabacoa al Día	5
Habaneras	4
Hacienda	11
Matanzas	4
Mercantil	17-18
Noticias de los Juzgados de Primera Instancia.—(Vida Civil)	11
Obras Públicas	11
Palacio	3
Policía	2
Política	18
Puerto	2
Sanidad	7
Sociedades Españolas	10
Sports	14-15-16
Telegramas del Interior	11
Trabajo	11
Tribunales	11
Universidad	3
Viboreñas	9
LECTURAS:	
Actualidad Internacional. (Por J. L. M.)	22
Al Margen de la Historia. (Por José Sánchez Arcilla)	8
Armonías. (Por Gustavo E. Urrutia)	2
Bromas y Veras. (Por Joaquín Aristigueta)	12
Cómo ve Calvo Sotelo el Peligro de un Estado Comunista en España	13
De Día en Día Por Tarjarín de Tarascón)	12
El Comunismo en el Día y el Comunismo en Cuba. (Por Willy de Blanck)	12
El Cuento de Hoy	9
Entre París y Berlín (Por Francois de Tessan)	8
La Actualidad. (Por León Ichaso)	13
Las Corporaciones Económicas y el Secretario de Hacienda	3
Libros	3
Pasatiempos	19
Reuresalias. (Por Querido Moreno, Jr.)	22
Solución Azucarera. (Por Gabriel Campa)	12
Terry y los Piratas	21
Vida Mundial. (Por Tiburcio Castañeda)	7
Vida Española. (Por XX)—	13

Lea ¡ALERTA! al mediodía. Un periódico al alcance de todas las mentes y todos los bolsillos

Localizado el sitio donde ocultaron al joven García Yáñez

El secuestrado reconoció la habitación en donde estuvo cautivo. Un amplio informe

El Servicio de Inteligencia Militar rindió ayer, informe al Tribunal de Urgencia de la Habana en relación al plagio del joven Humberto García Yañez, hijo de Alfredo García, conocido por Irún, vecino de 24 número 20, en el Vedado, por cuyo hecho está detenido y sometido al citado tribunal José Alfredo Domingo Coto Leiseca, de 45 años, empleado y residente en 23 número 275; señalándose como cómplice de él a Ramón Trujillo Pérez, que está en rebeldía y acusado, también, de haber participado en los secuestros de los señores Nicolás del Castaño y Paulino Gorostiza, hijo.

El plagio del joven García Yañez fué el primero de noviembre del pasado año, siendo conducido a una casa del Puente de la Lisa, Marianao, habiéndosele exigido a su padre la suma de $20.000.00 por el rescate del hijo, en una carta firmada por el Comité de La Joven Cuba y las siete C, siendo libertado Humberto, sin que se entregara la suma exigida.

Investigaciones del citado Servicio de Inteligencia Militar han dado por resultado que la casa donde estuvo García Yañez es la situada en Rivero número 62, junto al Puente de La Lisa, en Marianao, donde el capitán jefe del puesto, Rogelio Oribe ocupó, hace dos semanas armas y explosivos y uniformes del Ejército siendo detenido el ya citado Coto Leiseca por ser el encargado de la casa cuando el secuestro, habiendo reconocido el secuestrado la habitación donde lo tuvieron cautivo, continuándose las investigaciones para dar con Trujillo y con el camión y el automóvil que fueron utilizados para los traslados de Humberto a la casa de La Lisa y al lugar donde lo dejaron libre, en Carlos III e Infanta.

ABOLIDO EL SENADO DE IRLANDA

DUBLIN, mayo 28. (AP.)—Por votación de 74 contra 52, el Dail Eirann, o Parlamento del Estado Libre de Irlanda, declaró abolido el Senado, de conformidad con un proyecto presentado por Eamón de Varela, que calificó a esa corporación legislativa como «una amenaza al país».

La oposición demandó una nueva Constitución, que tal vez quede lista el mes que viene.

FUERON ARRESTADAS 17 PERSONAS COMPLICADAS EN LA CAMPAÑA DE UN GRUPO REVOLUCIONARIO

Entre los detenidos se encuentra el hijo del sub-administrador del acueducto de la Habana, Sr. Lavilla

Numerosos documentos subversivos ocupados. Entre éstos se hallan algunos relacionados con el Ejército Auténtico. La Sección de Investigaciones busca a varias personas más

Con noticias el coronel José E. Pedraza, Jefe de la División Central de la Policía Nacional, que en la casa Gervasio, 194, altos, radicaban las oficinas de un grupo de elementos revolucionarios, comisionó para que realizara la correspondiente investigación al agente Mariano Faget, de la Sección de Investigaciones, el que con varios compañeros, estableció la correspondiente vigilancia, comprobando dichos extremos.

EL REGISTRO Y LO OCUPADO EN LA EXPRESADA CASA

Con tal motivo se hizo un registro en la casa de referencia, domicilio del procurador Oscar M. Rodríguez y Pérez, el cual se llevó a cabo provistos los agentes del correspondiente mandamiento judicial expedido por el Juez Correccional de la Sección Tercera, y sirviendo como testigos, entre otras personas, Antonio Vila Villar, vecino de Zanja, 67; Miguel Tresta, vecino accidental del hotel «Isla de Cuba», y Fernando Fernández Tames, que reside en el segundo piso de la expresada casa, dando como resultado la ocupación de un saco que contenía documentos de carácter subversivo, no lográndose el arresto de dicho inquilino, por haberse dado a la fuga por el fondo de la casa al notar la presencia de la policía y arrojado el saco en una de las azoteas de las casas colindantes, donde se logró su ocupación.

OCUPACION DE OTROS DOCUMENTOS COMPROMETEDORES

En vista de la comprobación del delito, la policía estableció una estrecha vigilancia frente a la casa, procediendo al arresto de todas aquellas personas que penetraban en ella o llegaban a interesarse por sus moradores.

La policía, en el registro que verificó en la casa, logró ocupar, además, dos millares de un periódico clandestino, auténtico, en el cual se injuria al Gobierno y a las autoridades de la República; boletines denominados «La razón del 4 de Septiembre»; «El asesinato de Enrique Fernández» y «Biblioteca de la Revolución Cubana»; una caja de lacre con sellos de metal que tiene las iniciales «CRP»; una matriz de talonarios, debidamente foliados, del trece mil uno al trece mil cincuenta, con distintos nombres y a razón de cincuenta centavos cada uno; y muchos documentos relacionados con las actividades revolucionarias del acusado Oscar Rodríguez.

DETENCIONES Y OCUPACION DE OTROS DOCUMENTOS

La policía detuvo a Fernando Fernández Tames, de la Habana, de 21 años, estudiante, por haberse comprobado que el mismo es miembro del Partido Auténtico y el que avisó al Rodríguez de la presencia de la policía, para que lograra fugarse de su domicilio, haciéndose constar la ocupación de una proclama titulada «Defensa de los porristas que asesinan a los estudiantes y obreros», y en la que se injuria a las autoridades militares y al Gobierno, y una máquina de escribir en la que se confeccionaba toda la correspondencia y proclamas, así como varios sobres con los siguientes membretes: «Orden de Caballeros de la Luz. Apartado 416, Camagüey»; «A orillas del Plaza. Prado 9, Habana»; «El País, Diario de Información» y otros, en blanco; cien tarjetas en blanco, que son utilizadas para hacer las afiliaciones de la organización auténtica; un libro en el que consta el movimiento de cuentas de dicha organización revolucionaria; una relación de los talonarios, debidamente numerados, con un cuño que dice: «Partido Revolucionario Auténtico»; distintos documentos y direcciones con las actividades revolucionarias del señor Oscar Rodríguez, y otros.

DETENIDOS LOS QUE LLEGAN A LA CASA GERVASIO, 154

También fué detenido Julián Lavilla y Fernández, de la Habana, de 18 años, estudiante y vecino de la calle 21, número 322, altos, casi esquina a B, en el Vedado, siendo conducido a la Sección de Investigaciones y como por su actitud se hiciera sospechoso, se acordó practicar un registro en su domicilio, el cual se llevó a cabo en presencia del padre del acusado, señor Julián Lavilla y Robaina, Subadministrador del Acueducto de la Habana, ocupándose en el buró de su hijo, 24 inscripciones del Partido Revolucionario Cubano, a nombre de los individuos siguientes: Arturo Barrios Núñez, vecino de Consulado, 98, altos; Gustavo Martínez, vecino del pueblo de Calabazar; Jorge A. Grass y Delgado, vecino de Industia, 118; Eulacio Acosta Coz, vecino del hotel «Continental»; Guillermo Mayemberg; D. Wolf, vecino del edificio «Cadete», situado en Monte y Aguila; Felipe B. Cabrera, vecino de Aguacate, 56; Humberto Espinosa Pernia, vecino de Peñalver y Campanario; María Luisa López, vecina de Milagros, 28; Mario Barba Pérez, vecino de Delicias, 72; Marta García Valdés, de Virtudes, 110; David Casañas Aldama, vecino del Hospital Infantil; Josefina Durán y Delgado, vecina de Paseo, entre 21 y 23, Vedado; Agustín Pérez y Pérez, residente en la Habana; Pilar Olivera Hernández, de Galiano, 120; Dora Brito de Cañas, de Baños, 242, en el Vedado; Justo Pausa Trujillo, del Hospital Infantil; José L. del Río, vecino de Belascoaín, 9; Sergio Puentes, del Hospital Infantil; Angel Fermín Santos y García, de 23 número 404, Vedado; Eduviges Rodríguez Sanferiche, de San Lázaro, 87, altos; Lorenzo Martín de la Vega, vecino del Hospital Infantil; Margarita Blanco Blanco, vecina de San Miguel, 171; Martín Noriega, vecino del Hospital Municipal; doctor José F. Clark, del Hospital Municipal; Carlos García Rubiera Gutiérrez, de 19 número 5, en el Vedado; Agustina Maró, vecina de San Rafael, 143; Pedro Patao Remotar, vecino de Fábrica y Pérez, en Luyanó; Manuel Manrique Sánchez, del Instituto Clínico de la Habana; Camilo Espinosa Marín, vecino de General Núñez, letra C; Arturo Alvareda Aulet, del Hospital Municipal; doctor Manuel Pendás Vasallo, del Hospital Municipal; Luis Lima, vecino de Milagros, 4, en la Víbora; Felipe Marrero Viera, vecino de Estrada Palma; Félix García, vecino de San José, 186.

Cinco modelos de juramentos de los miembros responsables de la organización auténtica a nombre de Isidro González Carrillo, vecino de Delicias, 56; de Jesús Emilio Suárez, alias «Etizo», vecino de Aguiar, 26, bajos; de Julio César Fáez y Cortina, vecino de la calle 27, 315, entre 2 y 4, Vedado; de Manuel Morales, vecino de Estrella número 200, y de Felipe Sánchez Llarte, vecino de Valle y Basarrate.

Se ha podido comprobar que estos últimos documentos están hechos por J. Lavín, que los certifica y por la redacción de cada uno de ellos se ha conocido que tratan sus afiliados del Partido Auténtico de llevar a cabo una revolución para derrocar al actual Gobierno.

Al llevarse a cabo la ocupación de los documentos expresados, el señor Julián Lavilla y Robaina, manifestó que ignoraba por completo la existencia de los mismos en su domicilio, así como que su hijo se dedicara a afiliar individuos para el Partido Revolucionario Cubano, así como que él es amigo personal de los principales componentes del Gobierno actual.

En el atestado levantado al efecto, con motivo de la ocupación, declaró el joven Lavilla, que acudió a la casa de la calle Gervasio para ver a su amigo Oscar Rodríguez, y cuando se disponía a marcharse, después de llamar repetidas veces a la puerta fué detenido por la policía. Y que con relación a los documentos ocupados en un buró de su domicilio, reconoce como suyos los que llevan sus firmas, y los otros firmados por otras personas solamente los guardaba y que dentro del Partido Revolucionario Cubano él sustenta la doctrina auténtica, «Cuba para los cubanos, cueste lo que cueste», así como al acupársele una llave en el bolsillo del saco que vestía declaró que correspondía a dos habitaciones que existen en la azotea de la casa Valle y Basarrate, en cuyo lugar residen sus amigos Felipe Sánchez Ballarte y un estudiante de apellido Martínez.

LAS DETENCIONES

En relación con estos hechos la policía logró, hasta anoche, el arresto de Julián Lavilla Fernández y Fernando Fernández Tames, como ya hemos dicho; José A. Grass Delgado, Eulalio Aco de Coz, Felipe F. Cabrera, Humberto Espinosa Pernia, José Luis del Río, Angel Fermín Cancio García, Martín Noriega, Carlos García Rivera Gutiérrez, Pedro Batao Remonat, Felipe Marrero Viera, Félix García, Isidoro González Carrillo, Jesús Eguileor Suárez, Julio César Fáez y Cortina y Manuel Morales, tratándose de localizar a las otras personas cuyos nombres aparecen en los documentos de referencia, siendo todos los detenidos remitidos al vivac a disposición del Tribunal de Urgencia, a cuya autoridad se dió cuenta con las actuaciones y lo ocupado.

El conde Ciano relata a su suegro, Benito Mussolini, sus proezas en la guerra africana

El Duce, Benito Mussolini, oye complacido el relato que su yerno, el Conde Ciano, le hace de sus proezas en el campo de operaciones de la ya terminada guerra en Etiopia. El Conde, casado con una de las hijas del Sig. Mussolini, regresó hace poco a Roma, por la vía aérea, después de haber tomado parte activa en la conquista del imperio de Haile Selassié. El dictador italo concurrió al campo de aterrizaje para recibir al Conde y a sus hijos Vittorio y Bruno, que regresaron junto con su cuñado.

EN LOS SANGRIENTOS DESORDENES OCURRIDOS EN CAMPILLO ENTRE DERECHISTAS E IZQUIERDISTAS MURIO UN HOMBRE Y 2 MAS RESULTARON HERIDOS

El jefe de los fascistas españoles desgarró su toga y la pisoteó ante el Tribunal al ser condenado a cinco meses de prisión. Increpó también virilmente a los Magistrados

MADRID, mayo 28. (AP.)—Comunican desde Málaga que en el pueblo de Campillo, de aquella provincia, hubo un muerto y dos heridos en los choques que se registraron entre los obreros derechistas e izquierdistas, con motivo de la huelga general.

Desde Málaga se han enviado refuerzos de Guardia civil y Guardia de asalto. También han salido de Málaga para Campillo varios delegados del Trabajo al objeto de solucionar las diferencias entre patronos y obreros.

En Alcoy, Alicante, continúa la huelga de los obreros de las fábricas de tejidos que comenzó el 25 de este mes.

Los mineros de Peñarroya continúan encerrados en las minas, negándose a abandonarlas hasta que sean aceptadas sus demandas. La empresa minera francesa se niega a acceder a las peticiones de los trabajadores.

En Vitoria, Alava, la huelga entró en su cuarto día, sin incidentes.

PRIMO DE RIVERA CALIFICA A LOS MAGISTRADOS DE SIERVOS DEL GOBIERNO

MADRID, mayo 28. (AP.))—El jefe del partido Falange Española, declarado ilegal por el Gobierno, fué juzgado hoy y la Audiencia condenó a José Antonio Primo de Rivera, a cinco meses de prisión.

El escándalo que se produjo en la Sala de la Audiencia al conocerse el fallo fué tremendo.

El joven jefe fascista, que se había defendido a sí mismo por su calidad de abogado, se desgarró la toga y la pateó ante el Tribunal, declarando que no quería seguir siendo abogado «en un país donde los Magistrados son siervos del Gobierno en vez de servidores de la Justicia».

Muchas de las personas que llenaban la tribuna destinada al público comenzaron a dar vivas al fascismo y a Primo de Rivera.

El Magistrado que presidía la Sala ordenó que se cerraran todas las puertas y cuantas personas se hallaban en la Sala quedaron detenidas.

Más tarde ocho de los espectadores fueron acusados de proferir insultos al Tribunal.

Primo de Rivera fué declarado culpable de la portación de armas sin licencia.

El Fiscal había pedido que se impusieron dos años de prisión.

EL STRIO. DEL TRABAJO HIZO UNA VISITA A LA REDACCION DEL «DIARIO»

Fué visita ayer de nuestra redacción el secretario del Trabajo, doctor Agustín Cruz Fernández.

Traía el propósito de saludar a nuestro director, doctor José I. Rivero, con el que estuvo departiendo durante largo rato.

Después recorrió distintos departamentos del periódico, y tuvo para su funcionamiento frases de elogios que sinceramente agradecemos.

Nuestros deseos son de que triunfe en la gestión que se le ha encomendado.

FIXIJA el SUPLEMENTO en ROTOGRABADO con esta EDICION

Desembarcará hoy en Gibraltar el emperador etíope

GIBRALTAR, mayo 28. (AP.)—El Negús Haile Selassié, que llegará a este puerto militar a bordo del «Capetown», crucero de la Armada inglesa, permanecerá aquí dos días, partiendo luego hacia Inglaterra por la misma vía. El Negús procede de Haifa, Palestina.

El almirante Papon, jefe de la Armada, y el Gobernador, celebrarán distintos actos privados en su honor porque el Negús viaja de incógnito.

Haile Selassié, que gustaba tanto de aparecer en las fotos de las revistas extranjeras o en las cintas cinematográficas, ha rogado ahora que no se le retrate ni le hagan entrevistas. Se han tomado todas las precauciones posibles para evitar desórdenes. En el hotel donde residirá dieron permiso a los empleados italianos para ausentarse mientras dure aquí la estancia de S. M. y el establecimiento estará rodeado por las fuerzas militares inglesas de la guarnición.

En el mismo edificio, se hospedan 30 derechistas españoles que hace poco huyeron de su país.

Expone Ferrara su confianza de que el nuevo Presidente logre restaurar la concordia política en la República

Bajo el régimen de Machado, dijo, se aprobaba una ley de amnistía cada 15 días. En tres años de Gobiernos revolucionarios no hubo una siquiera. No hace política

MEXICO, D. F., mayo 28. (AP).—El Dr. Orestes Ferrara, Secretario de Estado de Cuba durante los últimos años del régimen de Machado, en unas declaraciones que aquí acaba de hacer insinúa la posibilidad de su regreso a Cuba. Hizo, en sus manifestaciones, el elogio del gobierno actual, al cual atribuye las mejores disposiciones.

Ferrara, que se encuentra pasando unos días aquí con su esposa, dijo: «Parece que Cuba se encuentra ahora bajo los mejores auspicios, con tendencias hacia una armonía general», agregando cuando alguien le preguntase si volvería a Cuba, que lo hará «cuando en aquel país haya libertad, esto es, el ejercicio de la plenitud de los derechos de todos, sin exclusiones, dentro de la ley.»

No quiso tratar de las acusaciones que contra él se han hecho en Cuba y por las cuales se intentó extraditarlo de los Estados Unidos.

En cuanto a los recientes acontecimientos y al gobierno del doctor Miguel Mariano Gómez dijo:

«Desde la caída de Machado he sentido el anhelo de ver un gobierno capacitado para llenar sus misiones. Espero que el doctor Gómez podrá ejecutar el programa que ha anunciado, convocando una Constituyente con poderes soberanos, para que todos los hijos del país, desde los conservadores más resueltos a los comunistas más extremistas, participen en su vida política. En cuanto a mí, estoy apartado de la política, preparando mi libro: «La última intentona de intervención europea en América.»

CIUDAD MEXICO, mayo 28. (AP.) El Dr. Orestes Ferrara, ex Presidente de la Cámara de Representantes y ex Secretario de Estado de Cuba, declaró esta noche que antes de regresar a su país adoptivo «tendrá que dárseme una explicación—dijo—por lo que se me hizo.»

Indignado todavía, al cabo de casi tres años de destierro, por lo que considera un trato injusto por parte de los revolucionarios que derrocaron al ex Presidente Gerardo Machado, el doctor Ferrara agregó que no tenía la intención de regresar a Cuba por ahora.

Sin embargo, hizo comentarios favorables a la política del actual Presidente de Cuba doctor Miguel Mariano Gómez, diciendo que logrará restaurar la concordia entre los distintos grupos políticos cubanos.

«Bajo el régimen de Machado—

ORESTES FERRARA

dijo riendo el doctor Ferrera—se aprobaba una ley de amnistía cada quince días. En tres años de gobiernos revolucionarios no ha habido siquiera una.»

El ex Embajador de Cuba en Washington, que durante sus servicios al gobierno de Machado utilizó con frecuencia su influencia para tratar de suavizar las diferencias entre el Gobierno y la oposición, indicó la creencia de que el Gobierno de Miguel Mariano Gómez no opondría obstáculos a su regreso.

«Después de todo—añadió—yo era opuesto a todo lo que combatía la oposición de Machado: las enmiendas a la Constitución, la prórroga de poderes, la limitación de la zafra.

«Antes de que regrese, sin embargo, tendrá que dárseme una explicación por lo que (los revolucionarios) me hicieron.»

Declarando que estaba apartado de la política y que no había venido a México con ninguna «misión», sino simplemente con el propósito de dedicar dos semanas a conocer este país, el doctor Ferrara añadió que no debe creerse que ha abandonado la política definitivamente.

«He sido liberal (miembro del partido de ese nombre) toda mi vida—dijo—y moriré siendo liberal.»

EL REPRESENTANTE DEMOCRATA BEITER DEFIENDE LA OBRA DE ROOSEVELT CON NUEVOS DATOS

Explicó que «los hechos adicionales, suprimidos en las estadísticas, demostraban su aserto». Sostuvo que no hay peligro de que el trato que se da a Cuba causa perjuicios

WASHINGTON, mayo 28. (AP).—Defendiendo el programa de convenios de reciprocidad comercial de su gobierno, el representante demócrata Beiter dijo que los negocios americanos se han beneficiado con el tratado con Cuba más de lo que indican las estadísticas.

Refiriéndose a la oposición que se hizo al tratado cuando se concluyó en septiembre de 1934, Beiter recordó las predicciones que se hicieron en el sentido de que los Estados Unidos se verían inundados de productos cubanos.

«Al finalizar el año 1935—dijo—los que aullaron como lobos señalaron con orgullo que se cumplirían sus predicciones. Según ellos, las importaciones de Cuba habían aumentado en mayor proporción que el aumento de las exportaciones. La verdad era que mientras nuestras exportaciones acusaban un aumento de cerca de $25.000.000 para el año natural de 1935 sobre el mismo período de 1934, y nuestras importaciones mostraban un aumento de $33,000.000, los negocios americanos se habían beneficiado mucho más de lo que indican las estadísticas.

«Los hechos adicionales, suprimidos en estadísticas descuidadas, probaban mi aserto. El aumento en las importaciones desde Cuba ascendió a unos $8.000.000 en números redondos o sea menos de la tercera parte del aumento en las exportaciones de los Estados Unidos a Cuba. Los otros $25,000.000 en importaciones representaban el aumento en la importación del azúcar de caña. Los negocios americanos en general no han descendido, aun concedido que el mercado esté inundado de azúcar de caña cubana.

«Sin embargo, hasta ese peligro no es probable, pues ha habido una caída proporcional en las importaciones del azúcar de caña de las Filipinas. Por lo tanto no será necesario, por ahora al menos, llamar a las brigadas de salvamento para casos de inundación a fin de que contengan el desbordamiento del azúcar».

Beiter agregó que los agricultores se han beneficiado con las reducciones de los derechos arancelarios obtenidos por esos convenios comerciales, principalmente los de Haití, Honduras, Nicaragua, Colombia y Brasil.

LOS EE. UU. ESTAN TRATANDO DE CENTRALIZAR TODAS LAS AGENCIAS CREADAS PARA FOMENTAR EL COMERCIO

WASHINGTON, mayo 28. (AP).—Los esfuerzos para centralizar en una agencia todos los préstamos hechos a fin de expansionar el comercio exterior americano continúan bajo la dirección de Warren Lee Pierson, nuevo presidente del Banco de Exportación e Importación.

Hasta ahora el primer Banco de Exportación e Importación ha sido el único que ha funcionado, pues el segundo Banco de Exportación e Importación, organizado específicamente para fomentar el comercio entre Cuba y los Estados Unidos, ha sido disuelto. Su activo y pasivo ha sido transferido al primer Banco.

Los funcionarios manifestaron hoy que el Banco se ha hecho cargo también del activo y pasivo así como de las funciones de las demás agencias del Gobierno que han hecho préstamos de más de $17.000.000 y asumirá la tarea de refinanciar cerca de $27.000.000 de créditos congelados que tienen los americanos en el Brasil.

Entre las transacciones que han pasado al Banco figuran las siguientes: La reconstrucción de los préstamos sobre algodón y trigo hechos al Brasil y que ascienden a $14.000.000. El préstamo original de $50.000.000 fué reducido a $40.000.000 y, finalmente, a $20.000.000 en 1933. Los pagos regulares por China se han reducido a un total de $14.000.000.

El Banco ha hecho tres préstamos al Gobierno de Cuba para la compra de plata con destino a la acuñación de tres partidas de 10.000.000 de pesos. Todos estos préstamos han sido amortizados.

También ha hecho préstamos para ayudar a la venta de maquinaria, algodón y otros productos americanos.

SE EXTIENDE LA REVOLUCION EN NICARAGUA; LOS REBELDES DOMINAN EN VARIAS CIUDADES

Trátase de llevar a la Presidencia al General Somoza, pero éste, constitucionalmente, no puede ser Presidente. Lugares en donde se ha extendido más el movimiento

MANAGUA, Nicaragua, mayo 28. (AP.)—Se ha confirmado en los círculos oficiales que se ha producido una insurrección militar en varios lugares importantes del país, incluso en Bluefields, para llevar a la presidencia de la República al general Anastasio Somoza, jefe de la Guardia Rural, militar formado en academias militares de los Estados Unidos. Asegúrase que no se han registrado bajas y que la insurrección se inició hace ya varios días, no ignorando el Gobierno del doctor Juan Bautista Sacasa que se venía tramando una asonada. En la zona de Bluefields, el jefe de la insurrección es el comandante de la Guardia Rural Alberto Bacas, jefe de armas de esa plaza y conocido partidario del general Moncada, que es quien favorece principalmente las pretensiones de Somoza.

Además de Bluefields, Puerto Cabezas y Cabo Gracias a Dios, el movimiento, que se ha extendido, comprende a otras poblaciones de Nicaragua. El general Somoza, constitucionalmente, no puede ser candidato a la presidencia.

El ejército fué creado, con carácter permanente, para la conservación del orden público. Somoza ha manifestado:

«Desconozco cuáles son las razones que tiene el Presidente Sacasa para olvidarse que yo soy un factor en los destinos pacíficos de la patria, después de haber sido yo el sacrificado en la preparación de las elecciones, retirando mi candidatura».

El ex-Presidente Barnet embarca el nueve de junio

En el mismo navío hará el viaje el Ministro francés Carteron. Otros pasajeros

Distinguidas personas embarcarán el día 9 del próximo mes de junio, en el trasatlántico francés «México», de la Trasatlántica Francesa, que saldrá ese día de la Habana para La Coruña, Santander y Saint Nazaire.

Entre los pasajeros que irán en dicho barco figuran el ex Presidente de la República, Dr. José A. Barnet, y familia, el Excmo. Sr. Eduardo Carteron, Ministro de Francia en Cuba y señora, y el Agregado Comercial de Francia señor Valle, el Sr. George Dor, Consignatario en la Habana de la Trasatlántica Francesa y su distinguida familia, la viuda del general Matías Betancourt, la familia Cacicedo, de Cienfuegos, el ex Secretario de Sanidad Dr. Emilio Martínez y señora, el Sr. José Ramón Villaverde y señora, el Sr. Andrés Terry y señora y su hijo Andrés Jr. y señora, y la concertista Emilia Estivil y su señora madre.

QUIEREN CONSERVAR EL REGIMEN DE CUOTAS AZUCARERAS HASTA EL 31 DE DICIEMBRE DE 1938.

WASHINGTON, mayo 28. (AP.)—En el despacho del Presidente de la Comisión de Agricultura del Senado, Jones, se celebró hoy una entrevista entre el secretario de Agricultura, Wallace, y los miembros de la Alta Cámara que se interesan por la cuestión agrícola, considerándose que se llegará pronto, por este medio, a un entendimiento sobre la ley de azúcares. Wallace dijo que «se llegará a un acuerdo como se progresa».

La conferencia versó sobre la continuación en vigencia de la Ley Costigan-Jones hasta el 31 de diciembre de 1938, pero sin los contratos y tasas progresivas que se anularon con la AAA por el fallo del Supremo.

Hasta el lunes no reanudará su labor el Jefe del Estado

Aun cuando por momentos se va acentuando la mejoría del Jefe del Estado, éste, obediente a las indicaciones de su médico doctor Castillo, continuará guardando reposo durante el día de hoy y el de mañana sábado.

En tal virtud siguen en suspenso las audiencias concedidas por el Presidente de la República.

Hasta el lunes, posiblemente, no reanudará sus actividades.

Se ha dicho en Palacio que el Presidente pasará algunos días de la semana próxima, descansando en una finca cerca de la Habana.

EL DIRECTOR DE LA RENTA.—Se dijo en Palacio, ayer, que ningún otro candidato tiene mayor seguridad que el señor Manuel Hartman para ocupar la Dirección de la Renta de Lotería.

Se informó asimismo que el señor Hartman redacta en estos momentos, por encargo del Jefe del Estado, un plan de Lotería que presentará el sábado.

M.F.C.D. 2016

PROPONE UN REPRESENTANTE QUE UNA COMISION DEL CONGRESO SE ENTREVISTE CON LOS EXILADOS

ESTAN EN VIGOR LAS LICENCIAS DE ARMAS QUE SE EXPIDIERON DESPUES DEL DIA 24 DE MAYO

El Strio. de Gobernación le indicará a los Alcaldes la forma de hacer presupuestos

El señor Gonzalo González, Jefe del Negociado de Licencias de Armas de la Secretaría de Gobernación, entregó a los repóters ayer, la siguiente nota oficial:

«Para general conocimiento se hace constar que las autorizaciones que han quedado sin efecto por la resolución del señor Secretario de este Departamento de fecha 23 de de mayo actual, son exclusivamente las extendidas de acuerdo con el decreto-ley número 909 hasta el propio día 23 del que cursa, inclusive. Por consiguiente, están en todo su vigor las autorzaciones extendidas de acuerdo con el propio decreto 909 que tengan fecha 24 de mayo o posterior a ésta. Así como también las autorizaciones extendidas de acuerdo con el decreto-ley 888 y todas las licencias de cualquier clase que sean extendidas de acuerdo con el decreto-ley 685, siempre que no tengan un año de expedidas».

ENTREVISTAS CON LOS ALCALDES.—El Secretario deGobernación, señor Peláez, se dispone a celebrar entrevistas con los alcaldes de la República para señalarles la pauta a seguir en la confección de los presupuestos de cada término municipal, evitando con ello que sufran alteraciones cuando sean sometidos a la Secretaría, con los trastornos consigkuientes por demora en entrar en vigor. Esas pautas serán las relativas a créditos, aumento de dotaciones, sueldos, creación de plazas, etc., para que se ajusten a las verdaderas necesidades de cada municipalidad.

COMISION AL DR. I. CASTELLANOS.—El doctor Isreal Castellanos, Director del Gabinete Nacional de Identificación y del Buró de Homicidios de la Policía Secreta, ha sido comisionado por el Secretario de Gobernación para que se traslade a los Estados Unidos de Norteamérica y estudie todo lo relacionado a exámenes médicos y psíquicos y prácticos que se someten en ese país a los chauffeurs. El doctor Castellanos partirá el próximo sábado para Washington a ese objeto, sustituyéndolo durante su ausencia, el señor Luis Castellanos, su hermano, que es su auxiliar en las labores científicas que desarrolla al frente del Gabinete.

Esa misión del repetido doctor Castellanos es con carácter honorífico.

ENTREGADOS LOS CHEQUES.—Ayer, la señorita Zoila Valdés, subpagadora de la Secretaría de Gobernación, entregó a los empleados del Departamento sus cheques correspondientes a los sueldos del presente mes de mayo a fin de que puedan hacerlos efectivos hoy. La señorita Valdés ha desplegado intensa labor al frente de la Pagaduría para que los empleados puedan cobrar tan oportunamente, por lo que ha merecido los plácemes de todos.

OTRAS NOTICIAS DE GOBERNACION.—El doctor Rafael Iturralde, destacado revolucionario contra el régimen de Machado y político de altura, concurrió ayer a Gobernación para entrevistarse con el señor Peláez, lo que no logró por estar ausente el Secretario.

Los periciales señores Ireneo Díaz y Antonio Casas han sido comisionados para que practiquen investigaciones en la Administración Municipal de Caibarién, solicitadas por el alcalde de ese término.

El alcalde de la Habana, doctor Beruff Mendieta, ha solicitado autorización para incluir en el próximo presupuesto varias cantidades correspondientes a créditos especiales, solicitud que están estudiando los periciales del Negociado de Asuntos Provinciales y Municipales, que dictaminarán.

El gobernador de Pinar del Río ha informado que envió a Candelaria a los peritos de ese Gobierno provincial, señores Adolfo Santa Cruz y José María Rubiera, para que den cumplimiento al decreto-ley 1391 de 15 del actual, por el que se dispone la anulación y consiguiente cese de la mesa ejecutiva de ese término, o en su defecto, se dé posesión a la mesa anterior. Este problema está siendo estudiado detenidamente.

ARMONIAS

PUBLICIDAD

ERA NECESARIO que el brillante programa del nuevo alcalde, doctor Beruff Mendieta, fuese ampliamente explicado y sustanciado en tres oportunidades: antes de traducirse en hechos, en los momentos de las sucesivas realizaciones, y después de que se fueran palpando sus efectos.

De no ser así, el programa, las prestaciones municipales y el propio crédito político del Dr. Beruff Mendieta, podrían ser motivo de incredulidad o de torcidas interpretaciones por un vecindario escéptico, por el repetido fracaso de las más elocuentes promesas electorales.

Este servicio exegético era primordialmente necesario para el auge de los nuevos departamentos municipales de Turismo, Previsión Social y Cultura. Así, pues, organizamos en el Departamento de Cultura una Sección de Publicidad—que debería ser integrada por periodistas—apta para tal divulgación en todos sus aspectos. Sus instrumentos habrían de ser la prensa y la radiofonía.

Creamos un Negociado de Impresos, encargado de explicar en nuestros periódicos, a **priori** y a **posteriori**, la política y la administración de la Alcaldía, sobre todo, lo concerniente a los departamentos de nueva creación: Turismo, Previsión Social y el de Cultura, que una vez reorganizado resultaría tan nuevo como estos dos.

Nuestros reporters municipales, sin perder la libertad de gestionar sus noticias directamente en los diversos departamentos, como hasta ahora, tendrían en este Negociado cuantos informes pidiesen y muchos otros que les serían ofrecidos espontáneamente. De aquí también saldría formalizado el material de anuncios y las cuestiones de administración municipal que debieran publicarse en la prensa particular.

Este Negociado de Impresos regiría, igualmente, la edición por obra y cuenta del Municipio, del Boletín Municipal de la «Revista de La Habana», de los trabajos del historiador de La Habana, y de las conferencias, monografías, ensayos y demás elementos de cultura que procediere recoger y divulgar en libros, folletos, etcétera.

El otro sector de la Sección de Publicidad, sería el Negociado de Radiofonía, cuyas funciones eran, por un lado, realizar por radio una propaganda de la obra de la Alcaldía, semejante a la que se preparaba para la prensa mecánica y, además, ofrecer, en audiciones adecuadas, cursos especiales de inglés, economía doméstica, conducta cívica, materia económica, higiene privada y pública y otros conocimientos útiles para las clases populares. La otra misión del Negociado de Radiofonía era la de ofrecer conferencias, conciertos y recitales, como medio de divulgación.

Como obra de alta cultura se organizaría cuidadosamente, con la incorporación de nuestros más aquilatados valores intelectuales y artísticos, un curso de conferencias que sería exponente de la plenitud cultural cubana y se radiaría por onda corta al mundo entero.

* * *

Opino que esta Sección de Publicidad es la de misión más sutil y espinosa en toda la Administración municipal, y, desde luego, en el Departamento de Cultura. Requiere, en la persona que la rija, una sólida cultura intelectual y psicológica, y exige en ella gran talento periodístico.

Yo había propuesto para tan difícil jefatura de Sección, al periodista Eduardo Héctor Alonso, dotado de una magnífica ejecutoria profesional.

¿De qué serviría a un alcalde toda su buena voluntad de servicio público, y su lealtad a un programa electoral revolucionario y viable, si sus intenciones y actos fueran mal explicados o mal interpretados?

A no ser porque el señor Alcalde ha nombrado para ese cargo al señor Enrique Gaytán, a quien por lo mismo podrá suponérsele una gran capacidad de improvisación, yo preferiría que ascendiera a la jefatura de la Sección de Publicidad a nuestro admirable Nicolás Guillén, poeta, prosista y periodista inteligente, candidato mío para la Sección de Bibliotecas, que hoy figura encasillado en la posición intermedia de jefe del Negociado de Impresos.

Aún hay tiempo para tan provechosa rectificación.

Gustavo E. URRUTIA.

PROCESADO UN INDIVIDUO POR UNA FALSIFICACION

Carlos Encinosa Urra, fué procesado ayer por el Juez de Instrucción de la Segunda, con exclusión de fianza, por un delito de falsificación de monedas.

Se encuentra en puerto el buque noruego "Lorentz W. Hansen", que cargará 72.000 sacos de azúcar

Visitará quince países el «Reina del Pacífico» en una de las dos excursiones que organiza. Viene mucha carga para La Habana. Llegó una lancha inglesa. Recaudación

EL «CUBA».—El vapor americano «Cuba» llegó ayer a Tampa y Key West, con 37 pasajeros.

EL «SPIND».—El vapor noruego «Spind» llegó de Jacksonville con carga.

A CARGAR AZUCAR.— El también vapor noruego «Lorentz W. Hansen», entró de Norfolk en lastre para cargar 72 mil sacos de azúcar para Tampa.

EL «JOSEPH R. PARROT».— El ferry «Joseph R. Parrot» llegó de Port Everglades con carga general y salió conduciendo cargamento de piñas.

EL «ARSA».—De Génova, vía puertos del Mediterraneo español, llegó ayer el vapor italiano «Arsa», que trajo carga general.

EL «CEFALU».— Hoy llegará de New Orleans el vapor honlureño «Cefalú», que trae carga y 10 pasajeros para la Habana y conduce carga y 38 pasajeros en tránsito.

EL «SANTA MARTA».— También llegará hoy el vapor americano «Santa Marta», de la Flota Blanca, que trae pasajeros para la Habana y conduce cargamento de frutas y pasajeros para New Orleans.

EL «REINA DEL PACIFICO» Y SUS EXCURSIONES.—El ya popular buque motor «Reina del Pacífico», de la Compañía del Pacífico, ha rendido este año una serie de excursiones demostrativas del interés que todos los públicos tienen por el magnífico buque.

Un viaje de circunvalación dió hace dos meses trayendo sobre 300 turistas ingleses que dieron el viaje por Sud América y visitaron la Habana.

Cada viaje del buque es un éxito, como lo demuestra la extensa lista de viajeros prominentes que cruzan por la Habana en cada crucero.

Ahora el «Reina del Pacífico, cuando regrese de España, ofrecerá dos grandes oportunidades a los viajeros de Cuba, uno hacia Sud América, con un atractivo programa de viaje, que tendrá su inicio en julio 4 y otro a Europa, visitando 15 países y con todos los gastos cubiertos.

Esta gran excursión saldrá de la Habana el día 1 de agosto próximo, y ya tanto el señor Ansola, que está dirigiendo todo lo tocante a organización, como el señor Cidre, en lo relativo al buque, no se dan punto de reposo para atender las solicitudes de informes y reservación de billetes.

EL «QUIRIGUA».— Procedente de Cristóbal, llegó el turbo eléctrico «Quirigua», de la flota Blanca, que trajo 17 pasajeros para la Habana y conduce un cargamento de frutas y 71 pasajeros para New York, todos turistas.

Entre los pasajeros en tránsito de este barco figura un grupo de oficiales de la marina norteamericana, destacados en las posesiones de esa nación en Centro América. Van al norte en uso de licencia.

Son ellos los tenientes Roy Malpas; William Walsh; Wilfred Walter; Levis Davis y Charles Rohr.

También va el diplomático americano Dayle Mc Donough.

DE ARRIBADA FORZOSA.— Despachado en Belize, Honduras británicas, para Bermudas, y de arribada forzosa llegó la lancha inglesa «Ronda», que tiene un total de 5 tripulantes y que salió de Belize el día 16 del corriente mes.

El capitán de este barco ha declarado que fué alcanzado por los últimos malos tiempos que le hicieron consumir casi por completo el combustible, por lo que ha tenido que venir a la Habana.

MIEL DE PURGA.— Para cargar medio millón de galones de miel de purga, llegará el vapor «Dora» que procede de New Orleans.

INGRESO EN TISCORNIA UN MEXICANO.— Rafael Vargas Zamora, que dice ser mexicano, acaba de cumplir 31 días de arresto en la cárcel de Matanzas y de allí lo remiten a Tiscornia sujeto al Decreto que determina que todo extranjero condenado sea devuelto a su país.

Vargas dice que llegó como polizón en un barco español y que luego fué a Matanzas, pero no hallando trabajo, comió en una fonda y no pagó el importe de la comida, por lo que lo acusaron y condenaron a 31 pesos, que al no pagar cumplió prisión y ahora será devuelto a su país por haberse convertido en carga pública.

LOS QUE LLEGARAN EL DOMINGO.— El domingo llegarán el «Reliance» de Charleston, el «Veragua» de New York y el «San Bruno», de Boston.

SALIDAS.—Salieron ayer el «Quirigua» para New York, el «Monarch of Bermudas» para New York, el «Joseph Parrot» para Port Everglades, el «Florida» para Miami, el W. L. Steed» para Corpusclristy.

AGREGADO MILITAR.— Entre los pasajeros en tránsito del vapor americano «Santa Lucía» que llegará mañana con 250 toneladas de carga general, viaja el capitán Sharp Agregado Militar de la Embajada de los Estados Unidos en la Argentina y Sra.

El «Santa Paula», que procede de San Francisco, trae mil toneladas de carga y entre los pasajeros viajan Mr. W. R. Doremis, Vicepresidente de la Ingersoll Rand Co., Mrs Lep Solomón, esposa del Tesorero de la Music Box Theatre de New York, Mr. Griwald. En el «Santa Paula» embarcará para New York Mr. John Muhlfeld, quien va ascendido dentro de la Organización de la Grace Line, quedando al frente de la oficina de la Habana los señores George Grisword, muy bien relacionado aquí y de segundo el señor Silvio Meana Fernández, que son justamente apreciados en nuestro comercio.

LA RECAUDACION.— La Aduana de la Habana recaudó ayer $124,454.93

LOS QUE EMBARCARON EN EL «FLORIDA».—En el «Florida» embarcaron anoche para Miami, Julia P. Hernández, José S. Suárez, Delia Martínez, Ana S. Smith, Gustavo H. Ruiz; Julio Hidalgo práctico del puerto, doctor Carlos M. Kohly, José Lorenzo; Enma Fernández; Etelvina G. de Viñas; Pilar J. de Pulido; Leonor y Francis Molina; Sara Díaz, Roberto Suero; Antonio Martí; Julián J. Faber; Alberto Cruz; Fidel Quintana; Pedro Valledo y familia, Nieves López; Antonio Cambros y Ventura; Fernando Castro y Sra.; María Aces, Carmen R. Padrón; Margarita Portillo; Berta Morán; Max Pollack y señora. Jacinta Argudín e hijos, Adelaida Tabernilla, Francisco Prat, José R. Boza; Luisa y Ana Boza, María Cruz Iglesias; Ernestina C. de Alvarez; Georgina Zayas Bazán; Melquiades y Jesús Curtis; Jacobo Segal; María Otzo y Generoso Vieites.

ESTUDIANTES CUBANOS. — En el «Cuba» llegaron los siguientes estudiantes cubanos: José y Andrés García. Dora Villegas e hijo; Magda Varona; Ana J. Betancourt; Jorge C. Giquel; Fernando Palicio; Armando Guernica; Isabel M. de Duani; Francisco Maduro. Antonio Ruiz Rueda; María Quiñones; Rafael Duanf; Eduardo Valdés; Heriberto y Humberto Hernández; José A. Gómez; Juan A. Sánchez; Santiago Sánchez. Jorge y Enrique Vincent; María González; Francisco M. Herrera; Francisco Pujols.

El el vapor «Quirigua» va la señorita Florence Scott, Directora de la Universidad de California, Mr. Hamrys Mises, Gobernador del Estado de Maryland; Richard Goodel, Gerente de la Flota Blanca en el Ecuador y Melvin Thomas, jefe de provisiones de la Flota Blanca.

GRAVE HECHO DE SANGRE EN LA CARCEL DE GUANTANAMO

Herido de muerte un escolta de ese penal, por otro

El trágico suceso ocurrió en Guantánamo. El drama se originó por un disgusto

GUANTANAMO, mayo 28. DIARIO, Habana.—Un escolta de la cárcel de esta ciudad, apellidado Gonce, disparó su rifle sobre un compañero de apellido Suárez hiriéndole mortalmente. La víctima de este suceso ha ingresado en el hospital civil. El móvil del mismo fué un disgusto habido hace días entre ambos.—**Alvarez**, Corresponsal.

Hace un detective la historia de un viejo delincuente

«El Isleño» ha cumplido en diversas ocasiones. Además, tiene causas en tramitación

Sobre las actividades de Otlio Gutiérrez o Lorenzo Hernández, conocido por El Isleño, ha informado al jefe de la Policía Secreta, comandante Eugenio Menéndez, el detective de ese Cuerpo policíaco Erundino Valdés Balmaseda, el que hace constar que dicho sujeto, que guarda prisión en la cárcel habanera, es el mismo que está reclamado por el Juez de Instrucción de la Sección Segunda, en causa por hurto, con cuyo producto compró un automóvil, marcado con la chapa número 30.583, así como que tiene pendiente una causa por amenazas condicionales de muerte en el Juzgado de Instrucción de la Cuarta Sección, habiendo cumplido condena en la cárcel de Pinar del Río por hurto y también en la de la Habana por ese repetido delito, siendo sujeto peligroso y profesional de la delincuencia.

VARIAS DETENCIONES.—El subinspector Abelardo Rico y el detective Celestino Alfonso, detuvieron a Julián Iglesias Méndez, español, de 33 años, de Zapata 26, reclamado por el Juzgado de Instrucción de la Cuarta Sección, por hurto de fluído eléctrico en su establecimiento, informando dichos agentes de la autoridad que Iglesias defraudaba a la Compañía Cubana de Electricidad por medio de un puente convenientemente adaptado al contador del fluído expresado, puente que fué ocupado por inspectores secretos de la Compañía. Iglesias fué recluído en el vivac a disposición de la citada autoridad reclamante.

El subinspector Abelardo Rico, con el detective Celestino Alfonso, arrestaron a Alfredo Fernández Casanovas, conocido por El Largo, de Neptuno 220, reclamado por el Juzgado de Instrucción de la Cuarta Sección, por estafa, ingresando en el vivac.

Y el detective Emilio Abreu procedió a la detención de Moisés Daniel, natural de Palestina, sin domicilio conocido, por ser el mismo que está reclamado por el Juzgado Correccional de la Sección Primera por infracción del decreto-ley sobre carnet de extranjeros, siendo recluído en el vivac.

LESIONADO.— Trabajando en los muelles de la Munson Line resultó lesionado el jornalero Antonio Seage Pazos, vecino de 3ra. y Pasaje D, Marianao.

No usarán chapa los Policías mientras no hagan las nuevas

Se acreditarán mediante el carnet. La medida empezó a surtir efecto ayer mismo

Por disposición del Jefe de la División Central de la Policía Nacional coronel José E. Pedraza, ayer fueron recogidas todas las chapas que hasta ahora venían usando los miembros de dicha Institución policíaca.

Hasta tanto no se confeccione la que deberá usar, los miembros de la Policía Nacional no usarán chapa y sí el carnet que los acredita ante los ciudadanos y autoridades como agentes de la autoridad.

AGUSTINA LEON BLANCO, LIBRE YA, SE MUESTRA AGRADECIDA A TODOS LOS QUE LA HAN AYUDADO

Agustina León Blanco, la joven que, imperfecta de una pierna y enferma físicamente, dió muerte, en momento aciago, a su amante, Enrique López Rosas, que la maltrataba de obras y de palabras sin tener piedad de su amor ni de sus súplicas, se encuentra libre desde hace dos días, por haber sido indultada totalmente, y, para su propia satisfacción y demostrar su agradecimiento a la Prensa que abogó por el triunfo de su causa, nos visitó anoche, en compañía de su defensor, doctor Carlos M. Palma, representante a la Cámara, que logró la aplicación de la citada gracia en su favor, y de las más destacadas representativas del Conjunto Cívico Cubano, que preside la señora Esperanza Fierros, así como de su padre, el señor Emilio León, y sus familiares señora Vitalla León y José Martínez Naranjo.

Agustina, conocida por «La Cojita», fué condenada por la Sala Tercera de lo Criminal de la Audiencia, a la pena de catorce años, ocho meses y un día de reclusión, que extinguía en la Cárcel Nacional de Mujeres de Guanabacoa, donde permaneció hasta las doce de la noche del martes pasado, en que fué devuelta a la sociedad al serle aplicado el indulto.

Aquí la vemos, alegre y confiada, sin remordimiento alguno y sin prejuicios para los que la condenaron —ella siempre sostuvo que mató en legítima defensa de su persona y de su honor,—acompañada del doctor Palma y de nuestro redactor de Tribunales, Faustino Leal, así como de la Presidenta del Conjunto, señora Esperanza Fierro y de otras personalidades del repetido Conjunto Cívico Cubano, que patrocinó con tanto calor su causa hasta hacerla triunfar, señora Rosa María Coppinger, Vicepresidenta; señorita Obdulia Cepero, Secretaria; Vocal, señora Josefa Palmer; Tesorera, señorita Esther Cepero; Vocal, señorita «Pupita» Vidal y la señora León.

LA ASOCIACION DE COMPANIAS DE SEGUROS CREE MUY UTILES LOS DE CARACTERES SOCIALES

Contestando a la consulta hecha por la USEC, estima que se debe aceptar el proyecto. Sugiere modificaciones para que la obra de la Comisión sea más eficaz y rápida

De todas las corporaciones a cuya consideración sometió la «Unión Social Económica de Cuba», la prestigiosa institución que preside el señor José Manuel Casanova, la proposición de ley sobre seguros sociales de los senadores Justo Luis del Pozo, presidente de nuestro máximo cuerpo colegislador, y Gonzalo del Cristo, la «Asociación de Compañías Nacionales de Seguros» ha sido la primera en dar a conocer, por conducto de su presidente, el Sr. Henry Bennett, su opinión sobre este interesante propósito legislativo.

Con el fin de informar a nuestros lectores del criterio de la «Asociación de Compañías Nacionales de Seguros», una de las entidades a quien atañe el asunto de una manera más directa, vamos a reproducir algunos de sus razonamientos, encaminados a la aceptación de la totalidad del proyecto con ligeras modificaciones.

Helos aquí:

«Estimamos que los beneficios sociales que para nuestro país pueden producir esas instituciones de previsión, tales como el seguro contra enfermedad, de vejez, de invalidez y contra el paro o desempleo, son tan importantes que no vacilamos en pronunciarnos en favor del proyecto.

«Estamos conformes con el sistema de la Caja Nacional de Seguros Sociales, que debe ser un organismo centralizador del control de todos los seguros sociales, incluso de la administración de los fondos y reservas de los mismos. Algunos opinan en favor de la descentralización de los seguros sociales, por estimar que así se logra mayor éxito y perfección, pero nuestro país es pequeño y tiene afortunadamente un buen sistema de comunicaciones que permite la eficaz atención desde la Caja Central hacia sus sucursales o delegaciones. Este sistema centralizador no es incompatible con la libertad relativa de las sucursales o delegaciones, y hasta en su caso de las cajas ya creadas, debiendo éstas en todo caso estar también bajo el control de la Caja Nacional.

«El seguro para los casos de enfermedad lo estimamos de gran trascendencia social, y creemos traerá grandes beneficios al país si se organiza discretamente.

«El seguro contra el paro o desempleo, aunque constituye una de las conquistas o reivindicaciones sociales más justas y útiles, en la práctica resulta muy difícil de organizar. Sin embargo, no por ello nos declaramos contrarios a este seguro. Debe y puede hallarse alguna forma práctica para establecerlo, si no integralmente, al menos parcial y escalonadamente.

«Estamos conformes con la ley que regule el reparto proporcional de utilidades en toda empresa que funcione en la República. Esta ley debe atender a la forma en que estén invertidos los capitales y el activo de las empresas que operen en este país. Debe establecerse una escala de impuestos que permita gravar menos a las empresas que operen en Cuba mientras mayor sea la proporción de la inversión de sus capitales y activos en bienes o valores cubanos.

«Conformes también con que se le dé flexibilidad a los proyectos de ley que comprenden el sistema de seguros sociales, para que permitan solucionar problemas sociales emergentes. Las epidemias, las guerras y las catástrofes en general, suelen producir graves problemas que conviene atender rápidamente en lo posible, y nada más adecuado que la Caja Nacional de Seguros Sociales para contribuir a la solución de estos problemas que suelen presentarse en todos los países.

«Nos damos perfecta cuenta de la trascendencia de este magno proyecto, comprendemos que todos los seguros que mediante él van a ser creados traerán serias dificultades en la práctica de su aplicación, pero esperamos que, mediante un estudio sereno y utilizando la experiencia de estos asuntos, iremos perfeccionando nuestro sistema de seguros sociales hasta llevarlos a la perfección que una obra humana permita.

«Nuestra Asociación, pues, recomienda se acepte en su totalidad el proyecto de los señores Pozo y del Cristo, aunque sugiere dos posibles modificaciones, a saber:

a): Que se amplíe la comisión redactora con miembros de las clases obreras y patronales, y con miembros de las compañías nacionales de seguros contra accidentes del trabajo; y

b): Que se deje en libertad a dicha Comisión para alterar, si lo estima conveniente, las bases limitativas que se incluyen en el proyecto.

«Pero, entiéndase bien, estas dos indicaciones sólo constituyen sugerencias, y nunca condiciones para nuestra aceptación del proyecto, que estimamos muy laudable por su fondo y por su forma».

PROTESTA OBRERA POR EL DESCUENTO PARA LA CAJA DEL «RETIRO MARITIMO»

SANTIAGO DE CUBA, mayo 28. DIARIO, Habana.—Los obreros portuarios protestan del acuerdo tomado por el Directorio Marítimo el día 29 de abril por el cual elévase al 5 por 100 el descuento del tres por ciento que se les hace a cada jornal devengado. Estiman los obreros que el decreto-ley 257 de 7 de febrero de este año, prohibe hacer modificaciones en materia marítima, respecto del Retiro hasta que el actual Congreso legisle. Aducen que si el acuerdo tomado por el Directorio no es revocado, no aceptarán los jornales, creándose así un serio conflicto en toda la República.—**Garcia**, Corresponsal.

La Caja Postal de Ahorros se abrirá el día 1ro. de junio

Se admitirán depósitos desde 20 centavos a diez pesos. No hay dinero para temporeros

El lunes próximo, día primero de junio, iniciará sus operaciones la Caja Postal de Ahorro de la Secretaría de Comunicaciones.

El público en general podrá hacer depósitos en la misma desde la cantidad de un peso y los menores desde veinte centavos, limitándose las imposiciones diarias a diez pesos.

Las horas laborables de la Caja Postal serán de 9 a. m. a 3 p. m. los días hábiles y de 9 a. m. a 12 m. los sábados. Las cuentas mayores de cinco pesos devengarán el 3% de interés anual.

DESPACHANDO EL SECRETARIO.—Como de costumbre ayer muy temprano en la mañana, concurrió a su despacho el Secretario de Comunicaciones Dr. Santos Jiménez. Resolvió gran número de asuntos de carácter administrativo y después con el Subsecretario Sr. Ramón Linares y con el vocal del Consejo Superior de Comunicaciones señor Antonio Linares, que le trató sobre asuntos de transportes y servicio público.

El Secretario ha hecho un nuevo señalamiento para recibir al público y son los martes y viernes de 10 a. m. a 1 p. m. El resto de la semana lo dedicará para atender los asuntos oficiales de la Secretaría.

LOS TEMPOREROS.—El Secretario de Comunicaciones informó ayer a los repórters que, el crédito para personal temporero estaba agotado, y siendo necesario situar el dinero para las atenciones del mes de junio, se entrevistó con el Secretario de Hacienda Dr. Wolter del Río, tratando sobre el particular y éste le prometió resolver el asunto de manera favorable a sus deseos.

SOBRE PRESUPUESTO.— El Secretario de Comunicaciones ha recibido, ayer, un escrito del de Hacienda en el que se fija una cantidad para el próximo presupuesto de dicha dependencia, de acuerdo con los cálculos de ingreso y el tanto por ciento que le corresponde para gastos. El Dr. Santos Jiménez se propone estudiarlo y tomará en consideración las consignaciones que para gastos de personal y material son necesarias para las atenciones de la referida Secretaría.

EL PEQUEÑO COMERCIO NO SE HALLA CONFORME CON LAS CUOTAS PARA 1936-37

La «Federación Nacional de Pequeños Comerciantes e Industriales», cuyas oficinas radican en Neptuno núm. 229, ha dirigido una carta al Dr. Antonio Beruff Mendieta, alcalde municipal, exteriorizando su inconformidad con la distribución de las cuotas gremiales a los elementos de dicho sector, ya que no se ajustan estrictamente a las posibilidades de cada cual. A este efecto las comisiones de Reparto deben tener en cuenta la entrada bruta de cada contribuyente.

Y termina diciendo la mencionada entidad que las esperanzas puestas por el pequeño comercio en el Dr. Beruff Mendieta, no serán, seguramente, defraudadas.

UN JOVEN DE 23 AÑOS SE TOMO SEIS PASTILLAS DE PERMANGANATO, AYER

En el Primer Centro de Socorros fué asistido de síntomas graves de intoxicación, el joven Alberto Barros Pita, de 23 años de edad y vecino de Avenida 4 número 23, en Buenavista.

Manifestó Barros a la Policía que debido a estar aburrido de la vida, ideó suicidarse, a cuyo fin en la esquina de Monte y Zulueta, ingirió seis pastillas de permanganato.

EL SR. JOSE GRAU AGUERO QUIERE QUE SE LLEVEN A LAS CAMARAS LAS DEMANDAS DE LOS EXILADOS

El representante José Grau Agüero ha presentado a la Cámara, según nos declarara en el día de ayer, una moción solicitando la designación de una comisión integrada por ocho congresistas, cuatro senadores y cuatro representantes, para que se trasladen al extranjero y se entrevisten con los exilados políticos, a fin de traer al seno de nuestros cuerpos colegisladores las demandas de los mismos y propiciar su retorno con toda clase de garantías.

En el preámbulo de dicha moción se hace constar que es deber del Congreso intervenir en estos hondos problemas de la vida nacional.

Una señora y sus tres hijas fueron arrolladas ayer

Una ambulancia las alcanzó en Reina y Escobar. Ninguna se halla en grave estado

En el Segundo Centro de Socorro fueron asistidas ayer, la señora Rosa Cortiella, vecina de Maloja 64 y sus hijas Margarita, Celia y Norma Collazo Cortiella, de 10, 8 y 7 años de edad, respectivamente. La primera presentaba contusiones menos graves y las tres menores, leves.

La señora Cortiella concurrió en la mañana de ayer a la Escuela Pública número 30, para recoger a sus hijitas y cuando de regreso a su domicilio, llegaba a la esquina de Reina y Escobar, fueron alcanzada por una de las ambulancias de la Policía Nacional, que se dirigía al Castillo del Príncipe, para llevar a unos detenidos.

Preso un hombre que tenía literatura de ideología soviet

Manifestó que se la había dado un desconocido para que hiciera su distribución

El sargento Bobillo, de guardia en la Sección de Investigaciones, envió al Vivac a disposición del Tribunal de Urgencia, al mestizo Mario Quesada Quesada, vecino de San Pablo número 2, en el Cerro, por acusarlo los agentes Valdés, Ruiz y Nicoreto, que al verificarle un registro en ocasión de transitar por Reina y Gervasio, lograron ocuparle numerosas proclamas de la Izquierda Revolucionaria, que según declaró le entregó un desconocido para que las repartiera.

EL CORONEL BATISTA HA IDO A LA CABAÑA A INSPECCIONAR DETENIDAMENTE VARIAS OBRAS

Permanecerá en esa fortaleza uno o dos días. Ayer estuvo en Columbia el Coronel Lico Balán. Ascenso a Comandante. Un retiro. Medalla al Capitán Parra. Notas de la Ciudad Militar

El Jefe del Ejército Constitucional no se encontraba ayer en la Ciudad Militar.

El coronel Fulgencio Batista se encontraba en la Fortaleza de la Cabaña, donde pasará uno o dos días, con el objeto de inspeccionar las obras que allí se realizan. El coronel está siendo atendido por el teniente coronel Tabernilla, jefe del puesto.

UNA VISITA.—El coronel Lico Balán, bravo revolucionario que tanto se distinguiera en Gibara cuando luchó contra las fuerzas del ex Presidente Machado, estuvo ayer tarde en la Ciudad Militar con el objeto de saludar al Jefe de las fuerzas armadas.

Como éste no se hallaba en la Ciudad Militar, fué atendido gentilmente por el jefe de sus ayudantes, el comandante Jaime Mariné.

ASCENSO.—Por orden general número 110, del Cuartel General del Ejército, se ha publicado en ascenso a comandante, por antigüedad, del capitán Raúl de los Santos Jiménez. El ascenso a primer teniente del segundo teniente Manuel Carrillo Hernández, también por antigüedad. Se nombra suboficial (auxiliar) al sargento de primera Rubén Hurtado de Mendoza, del Hospital General, y al sargento de primera Sixto Sierra Albo.

RETIRO.—Por la misma orden general se ha ordenado el retiro del capitán Cándido Rey Porras, del Regimiento número 3, destacado en servicio en el Cuartel General, Ayudantía General, oficial que lleva más de 26 años de servicio, con una pensión anual de 828 pesos.

Se concede la medalla de Servicios Distinguidos al capitán Carlos Parra Quiroz, del Cuerpo de Señales, destacado en servicio en el Palacio Presidencial.

AL SERVICIO ACTIVO.—Ha sido llamado al servicio activo el segundo teniente de la Reserva Militar Rafael Brito (dentista). Se ha dado cuenta a los mandos del Decreto Presidencial que nombra segundo teniente (farmacéutico), al segundo teniente de la Reserva Militar Luis Rodríguez Mesa, por ser el opositor que entre los que resultaron aprobados, alcanzó mayor calificación.

FRANQUICIA.—Se ha publicado en la misma orden general el decreto concediendo franquicia postal al Instituto Cívico Militar. Se trasladó a la Segunda Tenencia del Escuadrón 32, de la Guardia Rural, Regimiento 2, que radica en Piedrecitas, al puesto de Céspedes, de la propia unidad. Se crea el puesto de «Conquista», perteneciente a la primera tenencia del Regimiento 2, que radicará en la finca «Conquista», barrio de Ignacio Agramonte, término municipal de Camagüey. El puesto de Vertientes pasará a la segunda tenencia del Escuadrón 32, de la Guardia Rural, Regimiento 2, pasará a pertenecer al Escuadrón 34 de la Guardia Rural, del propio Regimiento, y en él radicará la segunda tenencia del último escuadrón.

LICENCIA.—Han sido concedidos 15 días de licencia, con paga completa, al capitán Arsenio Coloma, del Regimiento Maceo», destacado en servicio en el Regimiento 6, y a las órdenes del Secretario de Gobernación, como delegado en la cárcel de la Habana. Se concede un mes de licencia con paga completa, al segundo teniente Leonardo Herrera García, M. M., del Cuerpo de Señales. Se concede un mes de licencia, con paga completa, al segundo teniente Pedro Yáñez, del Regimiento número 8. Se concede prórroga, con paga completa, a la licencia que actualmente disfruta el segundo teniente Manuel Cruz y Acosta.

CREDITO.—Se concede un crédito de $86.70, con cargo al Fondo de Beneficencia, a favor de la señora Caridad Domínguez, como madre del soldado fallecido Juan Domínguez, que es la cantidad equivalente a dos meses de sueldo y asignaciones. Se concede un crédito de $25.00 a favor del Director del Hospital General, para retribuir a un individuo que donó sangre para hacerle una transfusión al capitán Juan B. Morales (fallecido), que perteneció al Regimiento número 5. Se concede un crédito de $20.00 para cubrir los gastos causados con motivo de la intervención quirúrgica urgente que le fué practicada al cabo Rogelio C. Leiva, del Regimiento 1, «Maceo».

Tres desconocidos robaron una alhaja, huyendo en seguida

Estima el platero que la estaba arreglando que ha de valer unos 300 pesos

Manuel Méndez Alvarez, vecino de San Miguel número 180, denunció ayer ante el sargento Bobillo, de guardia en la Sección de Investigaciones, que en ocasión de encontrarse trabajando en la platería que está situada en Galiano 123, se presentaron tres individuos, uno de los cuales logró apoderarse de una prenda que se encontraba arreglando, con la cual todos desaparecieron, suponiendo que el valor de la misma sea de 300 pesos, aproximadamente, y de la propiedad del dueño de «La Vajilla». La Policía ha comenzado sus investigaciones.

Estima el Secretario de Comercio que la Corporación del Turismo le presta un valioso servicio al país

La forma corporativa que tiene permite que cada uno de los sectores representados indique lo más práctico para conseguir que el turismo beneficie a la nación

Con relación a la visita que efectuara a la Corporación Nacional del Turismo, el Secretario de Comercio, señor Eudaldo Bonet, hizo ayer a los repórters que tienen a su cargo la información de aquella dependencia, las siguientes declaraciones:

«La visita hecha por mí a la Corporación Nacional del Turismo, de cuyo organismo, como Secretario de Comercio, soy Presidente Nato, fué con la finalidad de conocer el desenvolvimiento de ese organismo, integrado en forma corporativa por todas las entidades que forman la vida nacional, ya que lo integran representativos de actividades culturales, sociales, cívicas, periodísticas, económicas, obreras y otras de la nación».

Agregó, además, a los repórters el señor Bonet, que fué recibido por el Comité Ejecutivo en pleno de la Corporación del Turismo, el que le informó ampliamente de las labores de dicho organismo, apreciando que por los informes que se le dieron y los antecedentes que ya él tenía por su vinculación a los sectores económicos, que el citado organismo está prestando un valioso servicio a la comunidad, al contribuír con sus gestiones al aumento del poder adquisitivo del pueblo.

RECIBIRA AL PUBLICO LOS MIERCOLES.—En la mañana de ayer el Secretario de Comercio, señor Eudaldo Bonet, recibió, por primera vez al público, proponiéndose hacerlo los miércoles de cada semana, entre las 10 y 30 y 12 del día, según manifestó a los repórters.

SOBRE EL PAGO DE ATRASO.—También manifestó el Secretario de Comercio a los repórters, que teniendo conocimiento de que muchos empleados temporeros no han cobrado mensualidades que se les adeudan, él se proponía gestionar el pago de esos atrasos, pues estima que es una cosa de justicia.

TIPOS MINIMOS DE LAS FINANZAS.—Por la Dirección de Seguros de la Secretaría de Com

PRESENTADA A LA CAMARA UNA LEY QUE PROHIBE TRASLADAR LA GARANTIA DE LA CAÑA A OTROS BIENES

EL COMISIONADO UNIVERSITARIO SUSTITUTO NO DICTARA NINGUNA MEDIDA EJECUTIVA

SE LIMITARA A ESPERAR A QUE SE DESIGNE A LA PERSONA QUE DESEMPEÑARA EL CITADO CARGO

Paralizados los concursos que se habían convocado. Una felicitación a 3 profesores

El doctor Rafael Biada, Comisionado Universitario, p. s. r., ya que era el decano más antiguo, hubo de declarar ayer tarde a la Prensa que no dictaría medida alguna de carácter ejecutivo, sino que se limitaría a esperar la designación de otro comisionado por el Presidente de la República.

PARALIZADOS LOS CONCURSOS—Con motivo de los últimos acontecimientos, han quedado paralizados los concursos que habían sido convocados para cubrir dos plazas de profesor auxiliar interino de las escuelas de Veterinaria y Pedagogía.

El doctor Evelio Luis y Barrena no llegó a firmar, según se nos informa, la resolución por la que se designaba al doctor J. Hernández profesor auxiliar interino de la cátedra D, de Veterinaria.

FELICITACION.—Una comisión del Consejo Supremo Universitario, integrada por los doctores Evelio Rodríguez Lendián y Francisco Henares, visitó ayer a los profesores universitarios Luciano Martínez, Manuel Mencía y Rafael Santos Jiménez, secretarios de Educación, de Sanidad y de Comunicaciones, respectivamente, para felicitarlos.

Con ello dieron cumplimiento a un acuerdo adoptado por dicho organismo.

DON CARLOS DE LA TORRE PIDE AUDIENCIA.—A fin de hacer una visita de cortesía al Comisionado Universitario, doctor Rafael Biada, hubo de solicitar ayer tarde una audiencia especial el doctor Carlos de la Torre, el sabio naturalista cubano, que acaba de regresar del extranjero, donde se encontraba disfrutando de una licencia.

Como es sabido, don Carlos de la Torre es uno de los profesores más antiguos de nuestro máximo centro de enseñanza.

CARTAS AL DIRECTOR

Habana, mayo 27 de 1936.
Sr. Director de DIARIO DE LA MARINA.
Habana.
Señor:

Le ruego tenga la bondad de insertar en su muy leído diario, las siguientes líneas, como aclaración e imparcialidad, en la información que el señor Llerena, hace en su denuncia al Coronel Baizán, en lo que a mi persona se refiere, cuando dice: «que testaferros de Baizán han cobrado cuentas imaginarias.»

En mi carácter de Contratista, amparado por un contrato legalmente suscrito entre el ex Gobernador señor Antonio Ruiz y el que suscribe en Julio de 1923, realicé la reparación de los kilómetros cuatro y cinco de la carretera de Güines a Melena del Sur, sin llegar a terminar el trabajo, correspondiente al kilómetro seis, debido a la toma de posesión del cargo de Gobernador por el Sr. Coronel Baizán, que a raíz de su citada toma de posesión en Octubre de 1933 ordenó se me rescindiera el contrato, procediéndose a su recepción y abono dentro de la más estricta legalidad, según puedo probar a quien quiera, con la documentación Oficial, sin que haya vuelto a pisar desde entonces el Palacio del Gobierno Provincial.

Lo anteriormente expuesto justifica lo ligero que ha sido el señor Llerena en calificar de testaferro, a quien nada tiene que ver con el Coronel Baizán, cuando ni siquiera he cultivado la amistad del mismo.

Anticipándole las más expresivas gracias por la atención que preste a este asunto, quedo de Vd. muy atentamente y s. s.,

Paulino Canto.

Habana, 26 de mayo de 1936.
Sr. Director de DIARIO DE LA MARINA.
Señor:

Con el ruego de que sea publicada en el DIARIO DE LA MARINA, a su digna dirección, le envío la carta que a continuación expreso y que dirijo al Sr. Secretario del Trabajo.

En la seguridad que me complacerá, reciba anticipadamente las más expresivas gracias de quien queda de Ud.

Atte.

Orestes Santa Cruz Hernando.

Sr. Secretario del Trabajo.
Señor:

Interpretando el sentir de los cien aspirantes a Inspectores de la Secretaría del Trabajo aprobados en los exámenes efectuados en esta capital los días 16 de marzo y 6 y 18 de abril de este año, y ante un tribunal competente y autorizado mediante una Resolución del ex Secretario Dr. Emilio Gaspar Rodríguez, de fecha 18 de enero del actual, a Ud. ruego encarecidamente:

Se digne hacer una declaración pública por medio de la prensa, en la que nos haga conocer, por lo menos, lo que piensa resolver en relación con este asunto. Esperamos que Ud. calorizará y continuará la labor comenzada por el Dr. Gaspar Rodríguez referente al Cuerpo de Inspectores de dicha Secretaría, quien luchó muy tenazmente porque éste fuera competente en todos sus aspectos.

También esperamos que Ud., ya que el propósito del Gobierno que preside el Dr. Miguel Mariano Gómez es el de administrar con personal idóneo, se interesará porque no deroguen el Decreto Presidencial número 48, de fecha 11 de enero del corriente año, que dispone que las personas que en lo sucesivo desempeñen cargos de Inspectores de la Secretaría del Trabajo, demuestren previamente en examen convocado al efecto, las pruebas de capacidad recomendadas por la Conferencia Internacional del Trabajo. Suponemos que es de vital importancia para la buena marcha de la Secretaría.

De Ud. respetuosamente:

Orestes Santa Cruz Hernando.

S/c. San Julio 70.
Santos Suárez.

Lo adeudado a los empleados del último censo electoral

EL personal que tuvo a su cargo la confección del último censo electoral, ha venido haciendo inútiles gestiones cerca de los anteriores gobernantes para obtener el pago de lo que se les adeuda, sin que haya una razón justificativa para el repetido atraso.

Probablemente esas gestiones las han reanudado ya ante el nuevo gobierno, porque, como en diversas oportunidades nos expusieron al quejarse de la poca atención que se prestaba a sus justas reclamaciones, la necesidad los apremia, y aguijoneados por ella obran.

A los ex empleados que en octubre del año 1934—fíjese el lector en la fecha—tuvieron a su cargo el levantamiento del padrón electoral que era elemento indispensable para la celebración de los últimos comicios, se les adeudan todavía no sólo sueldos, sino lo que tuvieron que suplir para gastos de transporte, en muchos casos pidiéndolo prestado porque, como bien cabe suponer, por excepción podrían hacerlo con su peculio.

Basta decir esto, para comprender toda la razón que les asiste al quejarse de la situación que se les ha creado y que no debe ni puede prolongarse indefinidamente. Obsérvese que si es justo que se les abonen los sueldos no pagados, pasa a ser cuestión de decoro nacional que se les satisfaga lo que suplieron para gastos de transporte y sin lo cual de seguro hubiese sufrido demora la confección del censo; porque parece lógico suponer que cuando no se les anticipa lo indispensable para cubrir esa necesidad esencial, era por agotamiento de los recursos destinados a la realización del expresado trabajo.

Es más imperioso el deber de pagar lo indicado, cuando el anticipo no lo hicieron los ex empleados del censo espontáneamente, y mal podían hacerlo por su voluntad sin estar siquiera al corriente en el cobro del sueldo, sino que se les obligó a cubrir—claro que con promesa de reembolso—el gasto de transporte, poniéndoles ante el dilema de aceptar este sacrificio o atenerse a las consecuencias de la suspensión del trabajo con que contaban ir mal o bien viviendo el tiempo que durase.

Los enumeradores del censo que así fueron tratados, esperan, según nos manifiestan en carta que motiva esta nota, «ser atendidos ahora por el ilustre presidente de la República y por el honorable secretario de Gobernación». Se atienen para sentirse al respecto optimistas, a que el actual primer mandatario ha dicho que «urge hacer justicia a las clases pobres», y pobres son los ex empleados de referencia. El derecho con que reclaman el pago de lo que se les adeuda es evidente, y no tiene excusa la morosidad en satisfacer obligaciones de tal clase. Naturalmente que de esa morosidad no se ha hecho pasible el nuevo gobierno; pero, velando por el crédito del Estado, debe buscar el modo y manera de saldar estos y todos los atrasos que vienen arrastrándose desde el desquiciamiento financiero iniciado con la dictadura machadista.

El staff meeting médico de mañana será muy notable

Los Dres. Fernando Sala y Agustín Abril son los que disertarán en dicha sesión

Mañana, sábado, a las 11 a. m., tendrá lugar en el salón de actos del Hospital Municipal de Infancia la vegésima sexta reunión científica semanal del cuerpo facultativo de dicha entidad benéfica.

A continuación insertamos el programa que se ha combinado para dicho acto:

1.—Ascaridiasis apendicular. Piezas anatómicas. Doctor Fernando Sala y señores Antonio Guernica y Juan A. Jiménez.

2.—Apropósito de Histeria Infantil. Caso clínico. Doctor Agustín Abril.

El tiempo máximo para la exposición de cada caso será de 20 minutos y las argumentaciones de 5 minutos.

EL «CONDUCE» DEL CAFE.—Con vista de los rumores circulantes de que por la Secretaría de Agricultura no ha de exigirse las guías o conduces para los traslados de partidas de café crudo, el Departamento aclara que es absolutamente indispensable dicho primer documento (guía) en todo movimiento o traslado de café crudo y para el tostado, el segundo (conduce), ambos debidamente sellados de acuerdo con los decretos leyes vigentes.

NIEGAN LOS ARABES DE CUBA QUE EN LOS SUCESOS DE TIERRA SANTA MEDIE NINGUN PAIS EXTRANJERO

Comisión de la «Asociación Unión Arabe de Cuba», que estuvo anoche en nuestra Redacción para explicarnos los verdaderos motivos de la insurrección en la Palestina. Son ellos, sentados: José Azar, presidente; Emilio Ebiline, secretario, y Salomón Saab, tesorero de dicha institución. De pie: Los señores Elías Abdo, Dr. Jalil Fares Elías, Aref Nageb, Audy Ajmed y Felipe Torbey. En el centro de los mismos, nuestro compañero Juan Luis Martín, y a un extremo el compañero Alfredo Tor bey, quien recibió a dicha Comisión.

Una comisión de la «Asociación Unión Arabe de Cuba», que mantiene el credo del nacionalismo árabe, estuvo a visitarnos para dar las gracias al DIARIO DE LA MARINA por la mesura e imparcialidad con que ha tratado las informaciones concernientes al problema de Palestina. Nos hicieron presente los visitantes que «el movimiento que tiene por centro a Jerusalén, no representa la existencia de una cuestión religiosa ni el resurgimiento de odios y hostilidades, sino una fase de nuestra lucha por la independencia».

El doctor Jalil Faris, que habló en nombre de la comisión, nos dijo que los árabes de Palestina, como en cualquier otra parte, admiten que los judíos se establezcan en su tierra con los derechos que corresponden a todo extranjero, pero sin privilegio especial alguno, supuesto que aquel país tiene una mayoría árabe indiscutible, de más del 75 por 100 en la antigua Tierra Santa.

—La prueba de que no hay querellas religiosas en este movimiento político por nuestra independencia—dijo—es que los cristianos apoyan nuestra reivindicaciones contra los designios de cierta gran potencia.

Negó que ninguna nación europea haya movido intrigas en Palestina o Siria, alegando que «el movimiento es espontáneo y responde a un anhelo nuestro por reconstruir la gran patria árabe, con el merecido lugar entre los demás pueblos civilizados».

Por último, nos anunció la Comisión que el próximo día 3 de junio se efectuará en los salones de lo Sociedad Palestin-Arabe de Cuba, Calzada del Monte esquina a San Nicolás, una magna asamblea de la colonia sirio-árabe-palestino-libanesa, para acordar el plan de cooperación al movimiento de independencia de Siria y Palestina.

La Sociedad Palestino-Arabe de Cuba, presidida por el señor Digno Warwar, ha acogido con calor el programa de este movimiento de opinión; segundando a la Asociación Unión Arabe de Cuba.

SEÑALA COSME DE LA TORRIENTE LA NECESIDAD DE QUE SE LLAME A UNA CONSTITUYENTE SOBERANA

Explica todo lo sucedido desde el momento en que el General Machado reunió la anterior, hasta que, por la fuerza de los acontecimientos, huyó de la República

Cuando en 1901 se elaboró por la Convención la Constitución para la República cubana que se estableció el 20 de mayo de 1902, nadie pudo entonces negar, como tampoco ahora, que era la misma una de las mejores que han existido en nuestra América.

Pronto, sin embargo, cuando se presentaron las primeras dificultades políticas, se observó que la Constitución otorgaba demasiadas facultades al presidente de la República, y también que algunos de los derechos del hombre y del ciudadano no resultaban debidamente garantizados contra los excesos de poder de los gobernantes. Las revoluciones de 1906, de 1917 y de 1931, no tuvieron en realidad otro origen para el historiador imparcial que haya estudiado bien los hechos e investigado las causas de esas graves conmociones que tanto perturbaron la vida nacional.

Cuando en 1927 el Congreso, por imposición de Machado, votó la reforma constitucional, al aprobarse ésta por una asamblea espúrea—por ser ilegítima su elección—se quiso preparar la opinión pública hablando de la necesidad de remozar la Constitución, de suprimir la reelección y de garantizar más de lo que estaban los derechos individuales y políticos. En realidad lo único que de importancia se hizo fué suprimir del texto de la Constitución la reelección presidencial, aumentando el período de duración del cargo a seis años, y en las disposiciones transitorias reconocer al presidente Machado el derecho de ser de nuevo candidato. Para suprimir una reelección posible de cuatro años, en una elección en que Machado podía ser derrotado, se le concedió un nuevo período de seis años, en una elección sin posibilidad alguna de candidatos contrarios, porque para evitarlo, se elaboraron los funestos artículos de la ley de Emergencia Electoral de 1928. Así se permitió a Machado, pomposamente, después de la farsa comicial del primero de noviembre de ese año, instalarse de nuevo como presidente el 20 de mayo de 1929.

Cuando en diciembre de 1926 surgió el movimiento de la Asociación Cívica Unión Nacionalista, que no era un partido político, sino una agrupación que trataba de unir a todos los cubanos que quisieran oponerse a los planes funestos que comenzaba entonces a desarrollar el presidente Machado, nunca los que dirigimos esa gran labor patriótica pudimos pensar que llegaría a los extremos a que se llegó.

La crítica constante de palabra y por escrito que todo aquel diabólico propósito produjo de parte de la oposición, unido al escándalo que ocasionaron algunos crímenes del Gobierno, obligaron, por la fuerza de las circunstancias, a Machado a suprimir las libertades públicas. Fué entonces cuando más se puso de manifiesto la necesidad de que todo cubano amante de su tierra batallase por el respeto de la Constitución de 1901, dejando para más adelante la reforma constitucional.

La soberbia de Machado y la de algunos de sus amigos, echó a rodar todos los proyectos más optimistas, fundados en su renuncia, y después de las matanzas de la tarde del 7 de agosto de 1933, se vió claro que el dictador provocaba la violencia de sus contrarios, y por lo que sólo la fuerza lo haría dejar el Poder. Cuando se supo que se negaba a aceptar la solución que el Mediador había recomendado y que él había antes tenido por buena, el pronunciamiento el día once del Batallón número uno de la Artillería, y el apoyo que al mismo dieron otras fuerzas del Ejército de la capital y sus alrededores, obligaron a Machado a renunciar y huir de Cuba el día doce.

Esa renuncia produjo el abandono de todos los planes que hasta entonces se habían venido siguiendo para dar solución a la gravísima crisis constitucional que la ambición de Machado provocó.

La «Unión Nacionalista, que había encabezado su programa de reivindicaciones con el restablecimiento de la Constitución de 1901; pero a la que no se le ocultaba la necesidad de llevar más adelante al país a una nueva reforma, parcial o total, de la Constitución, se preocupó, tan pronto el Coronel Carlos Manuel de Céspedes, ocupó provisionalmente la Presidencia de la República, de restaurar la vieja Constitución en toda su fuerza. Esto fué lo que produjo el famoso Decreto de 24 de agosto de 1933, que restableció la misma, disolviendo a la vez todos los organismos electivos creados a la sombra de la reforma de 1928, disponiendo también el cese de todos los funcionarios ejecutivos y el de Magistrados del Tribunal Supremo, nombrados después del 20 de mayo, de 1929.

Como intervine muy principalmente en la redacción de dicho Decreto conozco bien todo lo que entonces ocurrió, y por eso puedo afirmar que cuando se produjo el movimiento militar del cuatro de septiembre, el doctor Céspedes iba a convocar una Asamblea Constituyente, para el 24 de Febrero de 1934, que tendría a su cargo designar otro Gobierno Provisional o ratificar el existente y reformar, total o parcialmente, la Constitución vigente.

Dr. Cosme de la Torriente.

Obedeció la demora de la convocatoria a la necesidad de estudiar cuál era la mejor norma a seguir para cumplir con los preceptos del artículo ciento quince de la Constitución de 1901, que exigía, como exige ahora la Ley Constitucional vigente, que el proyecto de reforma se elabore por el Congreso y simplemente se acepte a rechace por una Constituyente convocada al efecto.

Desde luego, restablecida la Constitución de 1901, parecía anormal que no se cumpliera con lo preceptuado en su artículo ciento quince, pero no cabía otra solución entonces que, revolucionariamente, dejar a un lado dicho artículo. Esta situación la provocó Machado con su insensato plan de llevar a cabo la reforma constitucional de 1928, para perpetuarse en el Poder.

Otra causa de demora para Céspedes, fué la necesidad de cerciorarse bien de que no iba a variar la posición internacional que, para el Gobierno, significaba su reconocimiento por todos los demás gobiernos de la comunidad internacional. Había sido indicado por el Presidente Roosevelt, cuando la Mediación dió comienzo en primero de julio, la conveniencia de que los planes de éste, se ajustaran, lo más posible a las normas constitucionales de la República cubana.

De no emprender el doctor Céspedes su viaje a Las Villas para atender a las víctimas del ciclón de aquellos días, ya el cuatro de septiembre hubiera estado publicada la convocatoria de la Constituyente, satisficiendo así, las demandas de los principales grupos revolucionarios que lucharon contra la tiranía de Machado.

El Gobierno que sustituyó al de Céspedes, suprimió la Constitución de 1901, sin poder llevar a cabo, la reunión de la Constituyente que proyectó; y el que le siguió, en enero de 1934, no pudo restablecer dicha Constitución, por la oposición que encontró en algunos de sus propios componentes.

Fué por eso, que yo propuse, como miembro de ese Gobierno, la Ley Constitucional que había de regir la vida del Gobierno Provisional y la celebración de unas elecciones generales antes del 31 de diciembre de 1934, para elegir Delegados a una Convención Constituyente, que habría de redactar y aprobar, libremente la nueva Constitución de la República.

En agosto de 1934 fuí a Washington para firmar el Tratado de Reciprocidad Comercial que negociamos aquí en la Habana, con los representantes de los Estados Unidos, y a mi regreso, en septiembre, después de fracasada la huelga de esos días, me encontré con una gran hostilidad para la celebración de las elecciones referidas, hostilidad no sólo de parte de los revolucionarios contrarios del Gobierno, sino, también de otros revolucionarios que figuraban, o habían figurado, en el mismo. Todo esto produjo la imposibilidad de realizar los trabajos del Censo Electoral, por lo que hubo, al fin, de transferir las elecciones para el mes de marzo, sin que tampoco entonces, se llevaran a cabo.

Con el restablecimiento absoluto de la Constitución de 1901, podía haber vivido la República cubana algún tiempo si se lograba que reinasen de nuevo la libertad y el orden. Pero la República no puede vivir sin normas constitucionales mucho tiempo; y ni la Ley Constitucional de 1934 ni, tampoco, la de 1935, han podido o pueden sustituir a una Constitución definitiva de que nuestra República está necesitada, y elaborada por delegados del pueblo mismo.

Es por eso que, desde que me persuadí que no había posibilidad de que rigiera de nuevo la Constitución de 1901, he sido y soy partidario de una Asamblea Constituyente Soberana, en que se elabore la Carta Fundamental que demanda, hoy día, un pueblo tan demócrata como el cubano. Para llegar a esa Constituyente, son necesarios requisitos y condiciones que deben determinarse y estudiarse bien antes de emprender tan ardua tarea.

Coronel Cosme de la Torriente.

SE HA EDITADO UN DRAMA DEL APOSTOL MARTI

Un esfuerzo en favor del libro cubano. **Adúltera**, la obra que se creía perdida

Con un drama inédito de Martí: «Adúltera», que se consideraba perdido, ha roto el fuego la Editorial Trópico, que acaba de constituir un grupo de intelectuales cubanos, con Emeterio Santovenia, Félix Lizaso y Gonzalo de Quesada a la cabeza, para levantar hasta donde sea posible el nivel de cultura popular y enaltecer el libro cubano.

La labor no puede ser más meritoria. El escritor cubano, carente de toda protección, se veía hasta ahora en la necesidad de realizar verdaderos milagros para conseguir la publicación de sus obras, que después la escasa capacidad adquisitiva de nuestro mercado y el manifiesto interés de los libreros por las obras extranjeras, que les proporcionan mayores utilidades y disfrutan de mayor aceptación, no le rendían los beneficios imprescindibles para alentarlo en nuevas empresas de ese género.

Viene, pues, la Editorial Trópico a cumplir una elevada misión. Le sale al encuentro al mal y trata de ponerle remedio, procurando una previa estimación de nuestro libro, su preferencia sobre cualquier otro, cuando no se trate de obras fundamentales para el pensamiento universal.

Su propósito es el de publicar un volumen mensual y ya cuenta para este empeño con quinientas suscripciones de nuestro hombres de letras y de cuantos sienten el ansia de un mejoramiento de nuestro nivel cultural.

Dicha suscripción entraña sólo el compromiso de aceptación y pago de la obra cuando sea recibida, por lo que quinientas resultan pocas aún para que se pueda seguir con éxito en la citada empresa.

Se necesitan por lo menos mil suscripciones, y de aquí que la Editorial Trópico se haya decidido a hacer un nuevo llamamiento en favor de esta obra, anunciando que el segundo de los tomos que se dará a luz será la biografía «Ignacio Agramonte, el Bayardo de la Revolución cubana», de Carlos Márquez Sterling obra premiada en los concursos literarios recientemente celebrados por la Secretaría de Educación Pública.

Teniendo en cuenta la maravillosa impresión del primer volúmen dado a la prensa y lo interesante de su contenido, un drama inédito de Martí sobre tema tan cautivante, es de esperarse que nadie le niegue su concurso.

El nuestro, completamente desinteresado, por el propósito altruista de esta gestión; el enaltecimiento del libro cubano, lo tiene al menos desde los primeros momentss.

SUSPENDIDO EL PONCHE QUE SE OFRECIA HOY AL MAESTRO SANTOS-CARBO

Por una indisposición repentina del maestro J. L. Santos Carbó, ha sido suspendido el ponche que ofrecería éste a la crítica, la prensa y la comisión organizadora de su concierto, a las cinco de la tarde de hoy, en el Círculo de Bellas Artes.

El concierto del maestro Santos Carbó, que estará dedicado exclusivamente a obras suyas, habrá de tener lugar el 7 de junio, a las 10 de la mañana, en el teatro «Alkázar».

De más está decir que será un éxito.

LA SALUD DEL PRESIDENTE.—Continuaba ayer todavía indispuesto el presidente de la República. Permaneció recogido en sus habitaciones. Por esta razón no recibió visitas. Todas las audiencias señaladas quedaron en suspenso.

El Club Rotario de la Habana hizo la elección de sus directores para regir sus destinos el año 1936-37

El sábado, en un almuerzo, la nueva Junta designará al Presidente, al Vicepresidente, al Secretario y Tesorero. Detalles de la interesante sesión almuerzo de ayer jueves

Ayer celebró el Club Rotario de la Habana su sesión-almuerzo semanal, en el Hotel Nacional, asistiendo un gran número de comensales que deseaban hacer uso del derecho del sufragio que les otorga el Reglamento por que se rige la noble institución de la rueda dentada, que tiene por lema «Dar de sí antes que pensar en sí».

Presidió el eminente alienista doctor Manuel Galigarcía, que dió pruebas de sus grandes condiciones políticas-electorales al dirigir, hábilmente, toda la labor de los comcios llevados a cabo ayer para la renovación de la actual directiva.

La Secretaría fué ocupada por el culto doctor Carlos M. Calvet, que dió a conocer el sensible fallecimiento de la señora madre del estimado rotario señor Raúl Godoy acecido en una ciudad de los Estados Unidos, haciéndose constar en acta la expresión de condolencia del Club y guardándose, de pie, un minuto de recogimiento como demostración de respeto a su memoria.

Acto seguido se procedió a efectuar con gran entusiasmo, la elección de la nueva Junta de Directores para el año de 1936 a 1937, resultando triunfadores los siguientes señores: doctor Sergio Herrera, doctor José Pérez Cubillas, Ingeniero Eduardo J. Chibás nuestro admirado compañero en la Prensa, Carlos W. Massaguer; doctor Félix Granados, Estanislao S. Crespo, doctor Luis Machado. Gustavo Odio de Granda José C. Vior y doctor Carlos M. Calvet.

En un almuerzo, que se celebrará el próximo sábado, en el Hotel Nacional la nueva Junta de Directores elegirá entre sus miembros, las personas que han de ocupar los cargos de presidente, vicepresidente, secretario y tesorero.

Felicitamos a todos los triunfadores y les deseamos los mayores éxitos en su período de gobierno al frente del Club Rotario de la Habana, esa altruista institución que tan humanitarios y benéficos servicios le presta a la comunidad.

Por el Sargento de Armas señor Carlos Hince, se leyó la relación de los visitadores, a saber: doctor Wifredo Albanés vicepresidente del Senado y connotado miembro del Club Rotario de Holguín; Raúl Perera, Román Martínez, de Santiago de Cuba; Wade Brannan, de Dunn N. C.; J. E. Joyner, de Farnvill, N. C.; R. R. Long, de San Luis, E. U.; Walter Garret, de Eugene, Oreg.; doctor Francisco Frexes Bruzón, presidente, p. s., del Club Rotario de Holguín y Decano del Colegio de Abogados de dicha localidad; Rafael Díaz Betancourt, Director del Hospital Civil de Holguín y miembro del Club Rotario; Antonio Caloache y Marcelino Mon y Pedro Pereda, presidente y vicepresidente, respectivamente, del Club Rotario de San Antonio de los Baños. El Arquitecto Horacio Navarrete, nuevo Gobernador, que goza de todas las simpatías de los rotarios que integran el Distrito 25 (Cuba) y de quien se espera una gran labor en pro del mayor auge del rotarismo cubano, exhortó a todos sus compañeros para que en el mayor número posible concurran a la convención internacional que se efectuará en Atlaintic City durante los días 24, 25 y 26 del próximo mes de junio.

El doctor Joaquín Añorga usó de la palabra para dar a conocer toda la labor que se realiza en la organización del fiel day que para los niños de las escuelas públicas se llevará a cabo el día 7 de junio próximo en Stadium «La Tropical», cedido gentilmente, por el señor Julio Blanco Herrera, presidente de esa poderosa industria cubana. El doctor Añorga le pidió a los rotarios que contribuyeran con un anuncio para el folleto que se editará, a fin de recaudar los fondos necesarios para la adquisición de las copas y medallas que se otorgarán a los jóvenes que resulten vencedores en esas competencias atléticas, así como a sufragar todos los gastos que ha de ocasionar dicha fiesta deportiva.

Y ocupó la tribuna rotaria el talentoso doctor José Pérez Cubillas para dar cuenta de la constitución de la novel institución «Sociedad Cubana de Estudios Económicos y Sociales», que preside, provisionalmente el doctor Félix Granados, y la cual abordará el estudio de todos los problemas que afecten a esas dos importantes ramas de nuestra vida nacional.

Y no hubo más en la sesión rotaria de ayer.

LAS CANAS SEMBRADAS DESPUES DE JUNIO DE 1935 NO PODRAN INCLUIRSE EN LA CITADA LEY

Pídense $800,000 para sanear a Varadero y adaptar la playa a las necesidades de los balnearios modernos. Carlos Palma trata de conseguir que se reduzcan los alquileres altos

Las actividades de la Cámara de Representantes, ayer, se redujeron al acostumbrado desfile de personas que en líneas densas y nutridas concurren diariamente al Capitolio a entrevistar a los congresistas.

En la secretaría fueron presentados numerosos asuntos que pasamos a reseñar:

SOBRE RESTRICCION DE ZAFRAS.—El representante Fernández Roque suscribe una proposición de ley relativa a la restricción establecida por el Plan Chadbourne.

En la introducción a su proyecto alude a los artículos publicados en el DIARIO DE LA MARINA señalando los errores cometidos en la restricción de la zafra. «Artículos firmados—dice Fernández Roque—por una figura del pasado Congreso, a quien se atribuye ser uno de los principales inspiradores del Plan Chadbourne».

El proyecto de Fernández Roque dice, en su artículo primero: «Las cañas correspondientes a las zafras comprendidas durante el período de restricción establecido por el Plan Chadbourne no podrá ser cobrada su refacción sino con sus propios productos».

«Artículo segundo: Toda deuda contraída con garantía de las mencionadas cañas se entenderá única y exclusivamente sobre ellas, y nunca se podrá extender la acción sobre ninguna otra propiedad mueble o inmueble del deudor».

«Artículo tercero: Las cañas que hayan sido sembradas después del 30 de junio del año de 1935, quedan excluídas de los efectos de los artículos anteriores de esta ley».

LOS AUXILIARES DE FISCALIAS.—Proposición estableciendo que los auxiliares de fiscalías tendrán la categoría y dotación de los oficiales de sala de las respectivas audiencias.

NOMBRAMIENTOS DE MAESTROS.—Proposición derogando en todas sus partes el decreto-ley de 10 de marzo de 1935 sobre el nombramiento de maestros y demás personal de las escuelas públicas y de las juntas de Educación.

CASAS EN ORIENTE.—Proposición autorizando al Estado para fomentar, en la provincia de Oriente, tres mil casas de mampostería o ladrillos para adjudicarlas a obreros, artesanos y empleados públicos y privados.

UN CARRETERA.—Proposición de ley concediendo un crédito de 40 mil pesos para la terminación de la carretera de San Nicolás al pueblo de Vegas.

SANEAMIENTO DE VARADERO. Proposición concediendo un crédito de 800 mil pesos para el saneamiento de la playa de Varadero y su adaptación a las necesidades de los balnearios modernos.

EL PRECIO DE LOS ALQUILERES.—El doctor Carlos Palma presentó la siguiente proposición:

Artículo primero: Los dueños de inmuebles, ya sean fincas rústicas o urbanas, cuando se den en arrendamiento a particulares para vivienda, industrias, establecimientos comerciales, oficinas públicas o privadas, apartamentos, casas de vecindad o inquilinato y los subarrendadores de los mismos, no podrán aumentar el precio del alquiler, estipulándose rija como precio provisional de los mismos el que se encontraba fijado el día primero de enero del año en curso, hasta tanto se legisle de manera definitiva y armónica sobre la materia por el Congreso de la República.

Artículo segundo: Treinta días después de la promulgación de esta ley, todo aquel propietario o subarrendador que hubiere aumentado el alquiler, estará obligado a reducirlo a la cantidad devengada en la fecha a que se hace referencia en el precepto anterior.

Artículo tercero: La transgresión de la mencionada prohibición será castigada de acuerdo con el artículo 48 de la orden militar 203 de 1900, siendo el conocimiento de dichas infracciones de la competencia de los jueces correccionales.

LA LEY DE BRAVO ACOSTA.—En la tarde de ayer, una comisión de profesores y estudiantes visitó en su despacho del Comité Parlamentario de la Minoría, al doctor Antonio Bravo Acosta.

Entre los comisionados estaban los doctores Juan Marinello, Camila E. Carbajal, Dulce María Escalona y otros. Expusieron al doctor Bravo Acosta su conformidad con su proyecto de ley, tomado en consideración por la Cámara de Representantes, que trata de la reorganización de la Universidad y de los demás centros docentes de segunda enseñanza.

En una entrevista celebrada entre el doctor Luciano Martínez y el doctor Bravo Acosta, el secretario de Educación le manifestó hallarse de perfecto acuerdo con la ley que el doctor Bravo Acosta había presentado en la Cámara.

Las Corporaciones Económicas y el Secretario de Hacienda

De acuerdo con la nueva orientación en sentido económico, que se advierte claramente desde que el Presidente Gómez juró su alto cargo, se exteriorizan las manifestaciones representativas de las fuerzas vivas del país y los poderes del Estado.

Ayer era el Legislativo, quien en memorable banquete y por boca del presidente de la Cámara de Representantes, doctor Márquez Sterling, solicitaba el concurso de la «Unión Social Económica de Cuba». Hoy, el Ejecutivo, por medio de uno de sus más autorizados componentes, al recibir el secretario de Hacienda el homenaje que en una sesión-almuerzo le ofreciera el «Comité Conjunto de Corporaciones Económicas», marcó nuevamente esa orientación en nombre del presidente de la República.

Una legislación adecuada se completará, según las manifestaciones del Dr. Germán Wolter del Río, con las actividades inherentes a la función ejecutiva. Estas no pueden limitarse a las simples cobranzas de los impuestos, ni a otros actos requeridos por las necesidades del momento. El nuevo secretario de las Finanzas dijo, entre otras cosas oportunas: «...procuraré conducirme como un sociólogo—oidlo bien—como un sociólogo, y contemplar, por tanto, la evasión fiscal, para analizarla con un criterio **biológico**».

Añadió que por apremios del tiempo y haber entrado el nuevo Gobierno a regir los destinos con la obligación de respetar resoluciones del anterior, no podía estructurar en el presupuesto para el año 1936-37, la vida del Estado de acuerdo con sus ideas, limitándose a presentar un proyecto que podría calificarse de emergencia.

Hemos citado en primer término algunas declaraciones del señor Secretario de Hacienda, por hallarse de acuerdo con las orientaciones de la nueva situación, que señalábamos al comienzo de estos comentarios. Pero no fueron menos importantes las que hizo al ofrecer el homenaje el señor Antonio Antón, presidente del «Comité Conjunto de Corporaciones Económicas», personalidad que figura en primera línea en todos los movimientos defensivos de la riqueza pública y primer vicepresidente de la «Unión Social Económica de Cuba».

El Sr. Antón, en uno de esos bellos discursos a los cuales nos tiene acostumbrados, en los que resaltan la profundidad del concepto y la galanura de la frase, después de las corteses palabras obligatorias para saludar al secretario de Hacienda, hizo un examen crítico y severo del desorden, de las incongruencias de nuestro sistema tributario, copiado sin método de las legislaciones extrañas, según las necesidades apremiantes del Fisco, y sin el espíritu de justicia y de equidad hacia los que trabajan y producen. Sus últimas palabras fueron: «...estamos cansados de arroyuelos vacilantes y saltarines. Anhelamos de todo corazón el canal rectilíneo que, haciendo acopio de linfas en el caudal en que se unen, en íntima fusión, la teoría y la práctica de nuestra vida económica, se dirija sin vacilaciones ni titubeos, hacia donde se vislumbra con un verdor de esperanza, el mar de la consolidación económica de Cuba».

Palabras, éstas, que sintetizan el estado de opinión de nuestras fuerzas vivas y sus alientos en la hora actual, respondiendo perfectamente al sentir de los concurrentes a la sesión-almuerzo, que bien puede calificarse de asamblea económica por la autoridad de las representaciones allí congregadas.

PASAPORTE, CERTIFICADOS DE NACIONALIDAD Y CARTAS DE NATURALIZACION.—Por el Negociado de Ciudadanía y Migración se avisa que están ya listos para ser entregados los documentos siguientes:

Pasaportes: Manuel Ramírez Cruz, Cesáreo López Menéndez, Ubaldo Ferrer Ferrer, José Hernández Chipult, María Fernández de la Auja y Rivero, Rafael Oriol Castells, Loria Carvajas y Mendoza, Altagracia Martínez Perdomo.

819,181 Tldas. de azúcar envió Cuba en 4 meses a E. U.

Les siguen Puerto Rico, Hawaii y Filipinas. Las importaciones ascendieron a 1.782,619 tons.

WASHINGTON, mayo 28. (AP).—Se ha informado por la Administración de Agricultura que el azúcar que se ha recibido de ultramar en los Estados Unidos, durante los cuatro primeros meses de este año, por 16 empresas refinadoras que representan 22 establecimientos, llega a un total de 1.782,619 toneladas, contra 2.252,368 toneladas cortas de toda procedencia.

Se distribuyen así estos ingresos:

Cuba — — — —	819.181 tons.
Puerto, Rico — —	324.329 »
Hawaii — — — —	300.955 »
Filipinas — — —	255.628 »
Continente — —	67.778 »
Otros países — —	13.610 »
Varios — — — —	1.138 »

LA CRUZ ROJA CUBANA Y LAS CONDECORACIONES A 3 MIEMBROS DE LA SECRETA.—El comandante Eugenio Menéndez, Jefe de la Secreta, recibió ayer comunicación de la Cruz Roja Cubana, suscrita por el Secretario general, doctor Evelio Figarola Infante, en la que se le informa que el Comité Ejecutivo de esa institución, en sesión del 23 del pasado abril acordó conceder la medalla de Reconocimiento al Mérito al citado comandante Menéndez, al subinspector Antonio Gil Carballo y al detective José Sobrado López, por los servicios prestados por ellos en la persecución de traficantes y viciosos de la droga. La imposición de las medallas será en breve.

INTERDICTO DEL ALCALDE CONTRA EL ESTADO POR UNOS TERRENOS.—El Alcalde Municipal se ha dirigido a la Cámara Municipal gestionando se le autorice para poner un interdicto contra el Estado, por la apropiación de los terrenos de la antigua cárcel de la Habana, que se consideran pertenecientes al Municipio.

PALACIO

VISITANTES.—Desfilaron por Palacio, ayer, no obstante la cancelación de las audiencias, los señores Pedro Acosta, alcalde de Marianao; Dra. Esperanza Ques

• Una "dosis purgante" de Leche de Magnesia de Phillips no se limita únicamente a mover los intestinos como los purgantes ordinarios. Ataca el mal de raíz: Su suave y seguro efecto laxativo expulsa del organismo los desechos y toxinas que causan estreñimiento, dolores de cabeza, fatiga, etc., y al mismo tiempo su poderosa acción antiácida neutraliza el exceso de acidez.

• Tomando este infalible regularizador del sistema digestivo, pronto vuelve Ud. a sentirse enteramente bien. *Exija el legítimo producto "PHILLIPS" y rechace las imitaciones!*

Leche de Magnesia de PHILLIPS

regulariza el aparato digestivo

ESTADO DEL TIEMPO

Nota del mediodía del jueves:

Un sistema extenso de bajas presiones se extiende sobre la mitad occidental del Mar Caribe, América Central, Cuba, gran parte de México, el Golfo y Estados del sur hacia el nordeste sobre el extremo oriental de los Estados Unidos y Atlántico adyacente, con débiles centros cercanos en la parte sur de la Florida y porción noroeste del Golfo. Débiles altas presiones se hallan al sudeste de las Bermudas.

Pronóstico para hoy viernes:

Tiempo variable; vientos principalmente de región sur, flojos a frescos; turbonadas diseminadas por el territorio, más probables después del mediodía.

Observatorio Nacional.

FARMACIA Y DROGUERIA TAQUECHEL DE TURNO HOY Tel. 2141 Obispo 27

FARMACIA DROGUERIA DE "JOHNSON" DE TURNO LOS LUNES Obispo Nº 30 TELEFONO-A-2129.

"LA MAYOR" 35 EDIFICIOS 700 EMPLEADOS SARRA DROGUERIA ABIERTA TODOS LOS DIAS TODA LA NOCHE LOS MARTES A-8026 A-3641

FARMACIAS de turno hoy VIERNES

DESDE BAHIA A PASEO DE MARTI (PRADO)

Habana No. 187 entre Paula y San Isidro	M-4604
Morro No. 50, A-8388 y	M-4495
Máximo Gómez (Monte) número 2, M-9400 y	M-9513
Pi y Margall (Obispo) 27	A-2141
Pedro Pérez (Lamparilla) y Villegas	M-5718
Tenea (Neptuno) Manzana de Gómez	M-2271
Leonor Pérez (Paula) No. 85	M-4129

DE PASEO DE MARTI (PRADO) A P. VARELA (BELASCOAIN)

Ave. de Italia (Galiano) 9-B	M-1500
Ave. de Simón Bolívar (Reina) No. 2	A-7300
S. Masó, (Escobar) y Peñalver	M-5450
F. V. Aguilera (Maloja) y San Nicolás	M-7712
General Aguirre (Animas) e Industria	M-4040
General Alemán (San Nicolás) y Gloria	M-5222
General Carrillo (San Rafael) y Campanario	M-4588
General Quintín Banderas y Corrales	M-4666
M. M. Delgado (Lealtad) y Animas	M-4480
Padre Varela (Belascoaín) y Corrales	M-5421
Padre Varela (Belascoaín) y Salud U-6840 y	U-1864
Tenea (Neptuno) 145	U-7018
General S. Figueras, (Suárez) y Esperanza	M-4622

DE P. VARELA (BELASCOAIN) A AVE. DE MENOCAL (INFANTA)

Ave. de Menocal (Infanta) y San José	U-7074
Ave. de la República (San Lázaro) 338, U-6774 y	U-3735
Fernandina No. 77	M-5365
General Suárez, (San Miguel) y Oquendo	U-6936
Tenea (Neptuno) 230	U-1818

VEDADO

Ave. de España (Calle 17) entre F y G F-6222 y	F-3768
19 entre 14 y 16	F-6211
13 entre J e I F-4015 y	F-6100
Zapata No. 128	F-6002
K número 5	F-4404

VIBORA

10 de Octubre (J. del Monte) No 614	I-7242
Estrada Palma 59, I-7591 o	I-7222
Pocito y Reyes	X-2351
San Mariano y Figueroa	I-7334

JESUS DEL MONTE y S. SUAREZ

10 de Octubre (J. del Monte) y Rodríguez	X-2247
Pocito y 16 (Lawton)	X-1306
Santos Suárez y Serrano	I-7609

LUYANO

M. Fernández de Castro (Luyanó) 48	X-2345
M. Fernández de Castro (Luyano) 130	X-3068

CERRO

Falgueras 15	M-3900
Salvador y Bellavista	I-7214
Primelles No. 12	

NOTA.—Este grupo deberá prestar servicio público todo el día y toda la noche de los domingos siguientes: Enero 5, Febrero 16, Marzo 29, Mayo 10, Junio 21, Agosto 2, Septiembre 13, Octubre 25 y Diciembre 6.

HABANERAS

LA MODA ACTUAL

MODELOS FRANCESES

Precioso modelo de traje de tarde donde **Patou** imprimió su última inspiración. La falda es de satín imperial azul marino y la blusa es de organza color zafiro, un conjunto ideal para jovencita, acompañándose de los guantes, que son del mismo material que la blusa.

SOMBREROS DEL MOMENTO

Con una nueva remesa de sombreros de verano inaugura la exposición de mediados de temporada la conocida y elegante casa de modas de **Baranda y Rego**, en San Rafael 5, al lado del **Ten Cents.**

Acaban de recibirse los últimos modelos, donde se encuentran las más elegantes creaciones de las casas de París y New York que envían siempre sus mejores y más bellos sombreros para cada estación, siendo por eso la casa escogida por el público distinguido que adquiere además la buena mercancía por un precio más bajo que en cualquier otro lugar. La casa **Baranda y Rego** quiere demostrar que se puede vender barato, aun estando en el sitio más céntrico de la ciudad.

Los nuevos modelos recibidos en todos los materiales y estilos que indica la moda superan a las otras partidas, completando así la colección de verano que ha tenido un gran éxito en todos los sentidos.

NOTAS DE PARIS

La nueva silueta de noche presentada últimamente por **Maggy Rouff** es muy ceñida hasta las rodillas, donde se ensancha, bastante hacia los lados. Emplea una abundancia de adornos de piedras y lentejuelas, así como en bordados de alto relieve sobre organdí, satín y encajes en sus modelos de gala, y los **suit** de seda o hilo los acompaña con blusas de organza de color.

Piquet se inclina a las modas del Imperio con sus redingotes para de noche en organza y modelitos de **faille** de color pálido con mangas de globo y corsages de flores. En toda su colección se nota que las faldas y abrigos tienden a dar mayor amplitud hacia atrás. Un **suit** azul marino, para **soirée**, tiene la chaqueta de hilo blanco con óvalos de **chenille** azul más claro

Paray adorna sus trajas de noche con incrustaciones de las flores con que están hechos los trajes, si son estampados o aplicadas de organdí o seda. Esta casa favorece las combinaciones matizándolas en varios colores y haciendo una demostración de su tendencia hacia todo lo romántico crea trajes de estilo antiguo en forma de princesa que abotona por detrás, lo mismo en los modelos de tarde como en los de noche.

La tendencia española, ya tan vista, la introduce de nuevo **Lelong** en un modelo de noche, en punto negro con una falda voluminosa que lleva un delantal cubierto de vuelitos de trenza de ciré negra también. Los de estilo princesa son para tarde y noches de verano de menos etiqueta, siendo también muy interesantes. Estos son de **kinkhan** de seda con vuelos anchos y un **fichú** de la tela con el borde desflecado. Un **corsage** de flores de varios colores y un cerquillo de las mismas flores colocado sobre la frente, al estilo de las guirnaldas que le hemos visto a **Katherine Hepburn** en su última película y que es el detalle que completa el modelo.

LA VEJEZ PREMATURA

Muchas son las personas que en plena juventud se ven privadas de esa silueta fina que es el detalle principal de los años jóvenes, representando con su gordura muchos más de los que verdaderamente se tiene.

Existe un producto que puede realizar el gran milagro de devolver la juventud haciendo lucir el cuerpo joven y sano en aquellas personas que no lo poseen, manteniéndolas esbeltas aún después de su tratamiento.

Gelee Mitza es el resultado de admirables y laboriosos estudios realizados en laboratorios de alta reputación por científicos especializados, siendo el producto ideal y único de positivos resultados, vendiéndose en las Droguerías y Farmacias o por medio de su agente, Julio Ciria, cuyo Apartado es el 1046.

REGLAS SOCIALES

Las presentaciones entre particulares se pueden efectuar, ya incidentalmente, ya de un modo deliberado.

Si en un teatro, tranvía, en el paseo o en la calle dos personas que van juntas se encuentran con una tercera persona que no tiene la menor relación con uno de los interlocutores, aquel que conoce a ambas personas hace una breve presentación nombrando sucesivamente —y a la vez designándolas con la mano— a esas dos persinas en el orden cuyas reglas han quedado establecidas más arriba.

Si se trata de caballeros, se limitará a anunciar su nombre y apellido, haciéndolos preceder del tratamiento «señor»; si se ha de presentar a muchachos jóvenes, tanto de uno como de otro sexo, el tratamiento puede suprimirse.

Las personas presentadas en esta forma inclinarán la cabeza, pero no se darán las manos.

SI.

(A Eugenia).

Queden ciegos mis ojos si a mirarte
siempre lejos de mí están condenados,
queden mudos mis labios si al hablarte,
los vocablos de amor le están vedados.

Queden sordos mis oídos cual desiertos
si es que jamás sabrán de tu ternura,
queden mis brazos rígidos y yertos
si les niegas tu cuerpo, tu hermosura.

Escápese mi alma si es que nunca,
con la tuya ha de verse confundida,
quede quieto el corazón; mi vida trunca
ha de quedar por tí, ¡tu eres mi vida!

Abril de 1935.

J. O. C.

MENU DEL DIA

Almuerzo	Comida
Fruta Bomba natural	Grape fruit
Huevos en cajoncitos	Crema de maíz
Pescado en salsa blanca	Soufflé de berenjenas
Arroz blanco. Ensalada	Pierna asada. Ensalada
Brazo Gitano	Cascos de naranjas

RECETAS DE COCINA

Calabaza rellena con almendras

Se parte en dos la calabaza y se pone a hervir cuidando que sea de buena clase. Cuando esté salcochada se rellena del siguiente modo: Se tuestan y machacan bien media libra de almendras, añadiéndole leche, un poco de miga de pan, tres o cuatro huevos duros, queso gruyere rallado, dos huevos crudos, sal y pimienta. Se mezcla bien cocinándose con mantequilla y perejil, cubriéndose con pan rallado y un poco de mantequilla. En el fondo de la tartera donde se coloca al horno, se le pone pan rallado y mantequilla también.

M. R. de FONTANILLS.

Dr. M. COSTALES LATATU

GINECOLOGIA—CIRUGIA ABDOMINAL

DIAGNOSTICO: $10.00.

PRADO 98. M-3472 F-4806

El artrítico debe practicar **mensualmente** su cura de

PIPERAZINA MIDY

Este es el medio más seguro para él de preservarse contra los ataques de gota o de reumatismo

LA PIPERAZINA MIDY

depura la sangre (expulsando el ácido úrico que contiene), **limpia** los riñones, clarifica las orinas espesas o turbias y activa las funciones digestivas

CRUCIGRAMAS

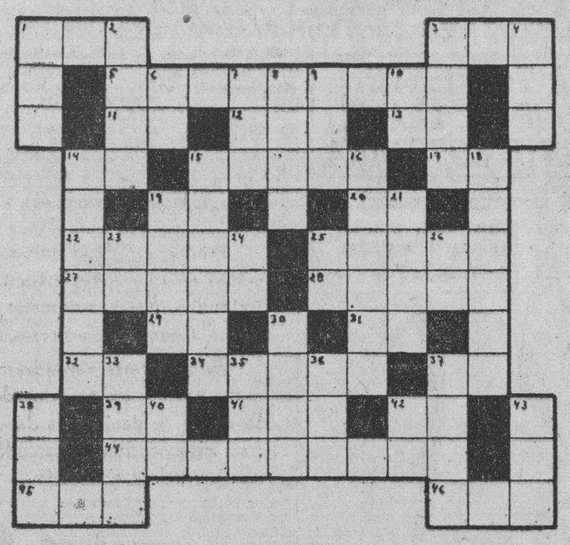

HORIZONTALES

1.—Uno de los nombres de Cibeles.
3.—Planta umbelífera.
5.—Molusco gasterópodo (pl.)
11.—Variante.
12.—Río de Galicia.
13.—Sociedad de Torcedores.
14.—Otorga.
15.—Rostros.
17.—Río de Suiza.
19.—Sílaba que repetida resulta un apodo familiar.
20.—Símbolo de la plata.
22.—Arbol indígena de España.
25.—Una de las islas Bahamas.
27.—El que galantea a una mujer.
28.—Ciudad y plaza fuerte de Italia.
29.—Terminación de infinitivo.
31.—Símbolo del sodio.
32.—Conjunción.
34.—Persigue.
37.—Señor.
39.—Contracción.
41.—En el juego de la secansa, dos o tres cartas iguales.
42.—Afirmación.
44.—Pelea entre muchos.
45.—Metal.
46.—Cuchillas de Oriente.

VERTICALES

1.—Corriente de agua.
2.—Relación escrita de lo tratado en junta.
3.—Cuerno.
4.—Cólera.
6.—Diptongo.
7.—Agarradera.
8.—De alto precio.
9.—Reza.
10.—Existe.
14.—Animal fabuloso, de figura de serpiente con pies y alas.
15.—Cuerpo colegislador.
16.—Llanura.
18.—Extinguir.
19.—Parte ancha del remo.
21.—Tela muy clara y sutil.
23.—Artículo.
24.—Sobre (en inglés).
25.—Asociación Canaria.
26.—Interjección.
30.—Masa carnosa que a veces se produce en la matriz.
33.—Nombre griego de la diosa de la curación.
35.—Hombre despreciable.
36.—Así, de esta manera (latín).
37.—Estado del Asia meridional.
38.—Instrumento de música a modo de un violín, usado en Siam.
40.—Artículo.
42.—Sin número.
43.—Medida agraria usada en Aragón.

ELIXIR ANTIFLEMÁTICO del Dr GUILLIÉ

Prescrito desde mas de cien años (1812) contra todos los estados congestivos:

Corazón y Veinas
Riñones
Higado
Pulmon
Senilidad
Paludismo

Laboratorios ROCHER & Cie 32, Rue de Grenelle, PARIS

y en TODAS LAS FARMACIAS

ESTA NOCHE SE REUNIRAN EN ASAMBLEA TODOS LOS VENDEDORES DE GASOLINA

Se cita a todos los comerciantes del giro de automóviles dedicados a la venta de gasolina, para la junta que habrá de celebrarse esta noche, viernes 29, a las 8 y media p. m., en el salón de sesiones de la Cámara del Comercio de Automóviles de Cuba, sita en Padre Varela número 50, altos, esquina a Finlay.

En dicha junta habrá de tratarse el asunto referente al expendio de gasolina por las compañías importadoras, de sumo interés para los detallistas de este combustible.—**Benjamín Pérez**, secretario.

Solución al crucigrama anterior

LO QUE A VD. LE INTERESA SABER

LO PUBLICA LA REVISTA

Bohemia

MAS DE 80 PAGINAS 10

EN EL NÚMERO QUE SE PONDRÁ A LA VENTA

HOY VIERNES A LAS 3 DE LA TARDE

DESDE EL PRÓXIMO VIERNES LEA

COHETES 4 PAGINAS HUMORISTICAS CON UN RESUMEN DE LA ACTUALIDAD POLITICA NACIONAL

UN NUEVO REGALO de Bohemia A SUS LECTORES

MATANCERAS

NUESTRA SEÑORA DE LA LUZ. La festividad de hoy.

Está de días en esta fecha del 28 de mayo, la notable profesora de música, Luz María Burcet de Fernández, la esposa del abogado fiscal de esta Audiencia, doctor César Fernández Pollo.

Directora de la academia «Mozart», el más antiguo de los centros musicales de la población, está incorporada al Conservatorio Nacional de la Habana, que dirige, en el más glorioso de los legados, la señora Pilar Martín, la viuda del gran Hubert de Blanck.

Las innumerables alumnas de la señora Burcet de Fernández, le rindieron hoy, como le rinden todos los años, un cálido homenaje de afecto y de simpatía.

Felicitaré asimismo a la joven dama Luz Rodríguez Ramírez de Juan Puñals, la que pasará su día en absoluto retraimiento, porque se rememora aún en aquella casa, con santa devoción, el recuerdo del padre amado, que no ha mucho abandonara este mundo.

Luz de Monteverde y Tió, la viuda de Arturo Gaudie, para la que tiene el cronista su saludo más cumplido.

Luz Soto de Loredo.

Y Luz Soto y Loredo, tan interesante y tan simpática.

Un saludo más: para Luz Divina Rodríguez de Santamarina, joven dama que es de las más preciadas galas en las fiestas del Casino.

Tengan todas un día feliz.

OFRENDAS FLORALES.—A Oscar Lima y Simeón.

Una perfumada y fragante montaña de flores, fué la capilla ardiente del desdichado jovencito que en la aurora de su existencia, fué arrancado al cariño de sus padres, al afecto de sus amigos y a esa poderosa institución de crédito—el National City Bank—de la cual era empleado y uno de sus más fieles y leales servidores.

Se agotaron las rosas en todos los jardines matanceros, para ir a acompañar hasta su última morada a ese pino nuevo, tronchado en plena primavera por la adversidad del destino.

Entre los más bellos trabajos florales dedicados a Oscar Lima y Simeón, recordamos la del National City Bank, tejida toda en dallas, easter lillies y nardos y azucenas.

Preciosa la ofrenda de sus padres: un corazón en que sobresalían las rosas rojas, como si su sangrante tonalidad quisiera reflejar el inmensísimo dolor de Herminia Simeón y Oscar Lima.

De proporciones enormes la corona del National City Bank Club, que preside López Llorens.

De lirios y de dalias la corona de Juan Quirós y Amparo Gorris, para los que esta desgracia afectó en lo más íntimo, por las grandes simpatías que sentían por el desaparecido joven.

Otras muchas coronas destacábanse allí: la de sus padrinos, la de Nona e hijos, la de sus primos Juan y Blanca, la de la familia Montero, la de sus tíos Julia y Leopoldo, la del Club Deportivo, la de Pancho y Grifa, la de Evelio Rodríguez, la de Leopoldo Casas, la de Julio Valhuerdi y familia, la de las hermanas Reguera, la de sus primos Olga y Leopoldo y la hermosísima de los empleados del National City Bank.

El Directorio Estudiantil de Matanzas ofrendó asimismo, a Oscarito Lima, una gran corona.

Otra, también muy bella, de los doctores Marlo Dihigo y Manuel Labra.

Otra de Pedro Simeón, y Pedrito, Adia, Nené y Raimundo; otra de Nena y Tata, otra de Carlos Rabelo, y la del Liceo de Matanzas, obra acabadísima en que los sweet-peas y las rosas formaban conjunto originalísimo.

El sepelio de Oscarito Lima, ha sido una manifestación de condolencia en que se vieron representadas todas las clases sociales de la Yucayo.

Acompañando al dolorido padre ¡cuántos padres vimos en esa triste mañana del martes!

Hijo único, modelo de caballerosidad, ejemplo hoy no muy común de corrección, hombría de bien y pulcritud de conciencia, Oscar Lima, bachiller de nuestro Instituto, cursó después estudios superiores en el extranjero, pudiendo hacer gala de una preparación para la vida, que lo colocaba en situación de triunfar en ella como pocos.

Pero a todas esas ilusiones y a todas esas quimeras de los autores de sus días, dió al traste el Destino, siempre cruel y más cruel en este caso, llevándoselo sólo en horas, apagando su juventud, sus afanes y sus arrestos, en un eclipse que hoy llora, con los suyos, toda la sociedad matancera.

LA PRIMOGENITA.—De un joven matrimonio.

Raúl Bulnes y Carmen Herques, besan alborozados desde la mañana de ayer a una angelical criatura, que viene a completar la ventura de su feliz unión.

Asistieron a la señora de Bulnes en su alumbramiento, los doctores Fernando Pagés Cantón y Alfonso Borges Oliva.

En torno a la nueva matancerita están sus tías, las señoras de González Irigoyen y Nemesio Suárez, que con Yoya, la gentilísima Yoya Herques, hacen ya planes sobre lo que será en el futuro el sonrosado capullo que en su cuna de encajes reina hoy en aquella casa de la Playa, residencia de sus tías.

Mi enhorabuena a Raúl y Carmen.

EN LA CATEDRAL.—Una misa hoy.

Se celebra en sufragio del alma de aquella excelsa matrona que se llamó doña Marina Navarro viuda de González de Cáchez, con motivo del primer aniversario de su sentida muerte.

Sus hijas, nietas y biznietas invitan a sus amistades para el solemne acto, que está señalado para las ocho de la mañana de hoy, viernes.

Los que saben del ayer yumurino, podrán aquilatar lo que significan en nuestro índice social esos apellidos de la gran señora, que fué, allá por las medianías del pasado siglo, tronco de una de las más encumbradas estirpes matanceras.

HERLINDA URRECHAGA.—Entre nosotros de nuevo.

Terminado el curso que venía tomando en la Academia de San Alejandro, ha regresado a sus lares yumurinos la gentil mademoiselle que es la idolatría de nuestra estimada amiga la señora Mariita Rodríguez viuda de Urréchaga.

Trae Herlinda las más altas calificaciones y los juicios más favorables del profesorado de esa Escuela «San Alejandro», crisol en que se funden hoy los valores más destacados del cincel y del pincel.

Mi bienvenida a la señorita Urréchaga y Rodríguez.

LA FIESTA DE MAÑANA.—Tema en todos nuestros círculos.

Puede así decirse, con respecto al recibo que tendrá en la noche del sábado en su elegante mansión de la calle Milanés, la ideal y enchantereusse mademoiselle Emelita Gutiérrez Gallardo, la figura más gallarda que hoy pasea por los salones matanceros, la soberanía de su belleza y su incomparable elegancia. Para amenizar la velada ha sido contratada, como ya anticipé días pasados, la orquesta del profesor Aniceto Díaz.

Otros alicientes preparan los esposos Manuel Gutiérrez Migoya y Emelia Gallardo, para esta fiesta de la hija en quien adoran.

Mesas de bridge estarán dispuestas para los amateurs de las cartas, y en el lindo patio, genuino lujo de las viejas mansiones criollas, funcionará, aparte los atractivos del ambigú, una improvisada barra, para derroche de toda clase de cocktails.

Dije en una de mis anteriores notas dedicadas a esta fiesta, que ocupan actualmente los señores de Gutiérrez Migoya, la vieja casa, hoy restaurada ricamente, que fué del poeta Milanés, y bajo cuyos techos floreció la inspiración romántica del autor del Conde Alarcos, del cantor a la «Madrugada» y el rimador de aquellas estrofas del «Beso», verdaderas joyas de la poesía cubana.

Tiene, pues, esa fiesta de mañana, a más de todos sus otros grandes alicientes mundanos, el incentivo poderoso del marco legendario en que ha de desarrollarse.

EL GOZO AL POZO.—Para los amantes del teatro.

No debutó, como estaba anunciado, la noche del miércoles en la sala de «Sauto» la gran compañía de Eulogio Velasco, para la que se había cubierto un abono de dos funciones, con éxito inigualado.

Dificultades tenidas por la empresa habanera con algunos de los artistas militantes en ese conjunto, que no aceptaron la tournée proyectada, hicieron que el señor Enrique García, su representante aquí, cancelara el contrato que él y los hermanos Velasco—Rafael y Manolo—empresarios de «Sauto», tenían firmado de antemano.

La decepción y desagrado que estas dificultades de última hora han causado en todos, puede traducirse en el gran número de personas que, ya abonadas, esperaban gozar de las representaciones de «Azabache» y «Bellezas del mundo», las dos obras seleccionadas para ser aquí presentadas.

LA FAMILIA DE HORTA.—Próxima su partida.

Nos abandonarán definitivamente, los esposos Chacho Horta y Blanca Castañer, el martes o miércoles de la entrante semana.

Tienen tomada casa en la Habana, en el Vedado, y dejan su hermosísima quinta de la Playa, que ponen en alquiler.

Venden asimismo numerosos muebles, tan útiles para muchos, y que a ellos ahora les resultan sobrantes, a ínfimos precios.

Aunque son varias las familias que están interesadas por aquella casa de General Betancourt 127, con la de Schweyer, las dos mejores viviendas del quartier, aún no han cerrado contrato con ninguna.

La partida de los señores de Horta y de sus hijos Yuya y Pino, que disfrutan de tantas simpatías entre nuestra juventud, es altamente lamentada por todos.

DE ALTA.—La señora de Hannebeck.

Está ya en sus posesiones de Juraguá, en Cienfuegos, restablecida de la intervención quirúrgica a que fué sometida en la Habana, la interesante dama Nena Ulmo, que con su esposo el señor Kurtis Hannebeck, prepárase para embarcar el día 4 de julio, rumbo a Europa, donde pasarán el verano.

Residirán en Alemania todo el tiempo que dure su ausencia, pero visitarán también España por unos días, que pasarán junto a su hermana, Rosa América, la esposa de García Cobo.

ELECCIONES.—En el Rotary Club.

Estaban señalados para anoche los comicios en la institución de la rueda dentada, que hasta el momento preside el doctor Miguel Beato.

El Club Rotario labora actualmente con un entusiasmo tan intenso en pro de la Zona Franca, que la elección que se haga esta noche tiene como nunca, importancia, y el interés de toda la población matancera.

No queremos adelantar acontecimientos, pero como estará ya mañana la incógnita despejada, escribimos esta nota, que por su actualidad y por su importancia es eco del sentir de toda una ciudad.

¿Quién el presidente futuro del Rotary Club?

Esta pregunta la hacemos a las dos de la tarde del jueves, sólo horas antes de que salga de las urnas el nombre que ya podremos dar mañana.

DE ENFERMOS.—Los nombres de hoy.

Está ya restablecido del ataque de laringitis que padeció, el joven Pepe de la Torre, que está prometido a la señorita Clemencia Arango y Lovio.

Altas fiebres lo retuvieron en el lecho, pero, dado de alta, ha vuelto a las actividades de su cargo en el Gobierno Provincial.

Diré también que ha partido para la Habana la señorita Sarah Drake, que se someterá a un procedimiento de alta terapia, pues a pesar de las dos operaciones a que ha sido sometida, continúa resintiéndose su salud.

Y finalmente en esta nota, traeré el nombre de Angelita Rusinol de Carbó, que asimismo se halla bastante mejorada de la dolencia grave que la aquejó.

Manolo JARQUIN.

Ciencia e invención

(Por el Science News Service)

La producción de fuerza electromotriz en Alemania ha experimentado un aumento del 15 por ciento en relación con los dos últimos años.

*

La explotación de los yacimientos de manganeso en Cuba se intensificará con ayuda del Estado cubano

*

Un inventor de Michigan ha diseñado un bote insumergible, de acero, de fondo y lados cóncavos.

*

Mediante la invención de una carretilla dotada de ruedas para zunchos neumáticos un hombre podrá llevar en ella pesos hasta de una tonelada.

*

Se han hecho en Holanda las pruebas para la electrificación de 300 kilómetros de vía férrea.

DIABETICOS

Nuevo tratamiento de la Diabetes sin Insulina, por método propio Curación de las Diabetes benignas y transformación de las Diabetes malignas en benignas

DR. GUSTAVO ODIO DE GRANDA

MEDICO DE LAS UNIVERSIDADES DE PARIS Y HABANA

Horas de consulta: de 2 a 4 excepto los sábados

TELEFONO U-5832 VIRTUDES 144-B

M.E.C.D. 2016

CRONICA HABANERA

GRAN MUNDO

Se engalana hoy nuestra sección con el retrato de la señora Josefina Mencía, esposa del doctor Gonzalo de Varona, representante a la Cámara.
La señora de Varona posó para el gran artista Rembrandt la noche del último baile en el Palacio presidencial, donde la joven dama llamó la atención, no sólo por su belleza incomparable, sino por su elegencia y distinción.

NUESTRA SEÑORA DE LA LUZ.—Están de días hoy un grupo de damas a las que saludamos.

Lulú Ajuria, la respetable señora del doctor Marco Antonio Longa, y su hija tan interesante Lulita Longa y Ajuria.

Luz Monteverde viuda de Goudie, distinguida dama de nuestra sociedad muy bien relacionada.

Luz María Almeyda de Fontanills, Luz Madrazo de Vidal, Luz Angélica Lima de Díaz de Villegas y la gentil Lulú Massaguer viuda de Fernández.

Una estimada dama, Luz Camacho viuda de Garzón.

Luz Castellanos de Henríquez, Luz Violeta Saunders de Brunet, Lulú Urruela, Luz Suárez de González del Valle, Luz María Leiva de Delgadillo, Nena Santana de Batle.

Luz Marina del Cueto de Rosaínz y su bella hija Cuquita Rosaínz.

Luz María Illa esposa del señor Manolo Camío, ex-director de «Mercurio».

Y una respetable dama, Luz Zuaznavar.

Entre las señoritas, María Luz Quiñones y Monteagudo, la lindísima prometida del joven Juan Luis Pedro Jr.

Luz de los Angéles Guillo tan encantadora.

Luz Tró, Luz Martín, Luz Fernández y Martínez y Luz María Gorrín.

También está de días hoy, bajo la festividad de San Máximo, la distinguida señora Maximina Prieto de Vilariño y la encantadora señorita Trina Márquez y de la Cerra.

Asimismo celebra su santo el conocido arquitecto Max Borges.

A todos felicidades.

LA SEÑORA DE FARRES—Un saludo especial, cariñoso y sincero, llegará con estas líneas hasta la señora Maximina Marimón bella y gentilísima esposa de nuestro querido amigo Edel Farrés.

La distinguida dama, que se halla de temporada en el aristocrático Balneario de San Miguel de los Baños, celebra en este día su onomástico.

Felicidades.

LA BODA CLARENS-CRUZ BUSTILLO.—Circulan ya en nuestra sociedad las invitaciones para la boda de la bellísima señorita María Luisa Clarens y Figueredo con el joven doctor Dana Cruz Bustillo y Artigas.

Dicha ceremonia dispuesta para el próximo lunes a las nueve y media de la noche, se llevará a cabo en la Iglesia Parroquial del Vedado, que lucirá un adorno muy bello y muy artístico como obra al fin de los Armand, los afortunados dueños del jardín «El Clavel».

También será de «El Clavel», el ramo de la novia, bello y elegante.

Han sido designados padrinos la señora Leonor Figueredo viuda de Clarens, madre de la novia, y el padre del novio, el ex-coronel Juan Cruz Bustillo.

La gentil «fiancée» irá hasta el altar del brazo de su hermano señor Angel Clarens Figueredo.

Como testigos firmarán, por ella, los doctores Francisco Bartés, Pedro Castillo y Mariano Domingo y Morales del Castillo el Sr. Pedro Figueredo y el ingeniero Hari Cruz Bustillo.

Y por el novio, el general Francisco de Paula Valiente y los doctores Dámaso Pasalodos, Andrés Domingo y Morales del Castillo, César Cruz Bustillo y Enrique Hernández Miyares.

La ceremonia notarial se verificará ante el doctor Héctor Betancourt y de Lamar y serán testigos, por la novia, los señores ingeniero Jorge Chávez Milanés, doctor Buenaventura Cruz Planas, Carlos Galán Figueredo y Fernando Figueredo Antúnez, y por el novio, los doctores Mario Lázo y Guiral, Gerardo Barrera Alvarez, Luis Botifoll y Rubén Cruz y Planas.

NANDITA SANGUILY DE NOGUEIRA.—Mañana, en la festividad de San Fernando, celebra su santo una distinguida e interesante dama de la sociedad habanera: Nandita Sanguily, esposa del ilustre cirujano doctor Rafael Nogueira.

La señora de Nogueira, se propone embarcar mañana mismo rumbo a Miami, donde pasará el día al lado de su esposo y de sus hijos el joven matrimonio Fifí Herrera y Mari Feli Nogueira, que allí reside.

Llegue hasta ella nuestra felicitación por anticipado.

BAUTIZO.—En la tarde de ayer se llevó a efecto en la Capilla de las Madres Ursulinas el bautizo de la niña Emilia Rodríguez y Tarafa, hija del doctor Emilio Rodríguez, joven representante a la Cámara y de su bella y encantadora esposa Hortensia Tarafa.

La ceremonia, breve y sencilla, tuvo lugar a las cinco en punto, actuando de padrinos la gentilísima Emilia Ramírez y el doctor Juan Luis Rodríguez, Director de la Oficina Interamericana de Marcas.

Más tarde se trasladó la concurrencia a la elegante residencia de los padres de la neófita en el Reparto La Sierra, donde fué servido un exquisito buffet.

La mesa dispuesta con gusto y chic llevaba un lindo centro de cristal cuajado de «sweet peas» en diferentes tonos.

Citaremos la concurrencia.

En primer término dos respetables damas, Alicia López de Rodríguez y Zoila de Cárdenas de Tarafa, abuelas de la bautizada.

Zeida Cabrera viuda de la Torre.
Julia Sedano.
Conchita Sedano.
Conchita Toraya de Ruz, María Teresa Pedroso de Vianello, Chepita Rodríguez de Valverde y su hermana Vivita, la gentil señora de Pino.
Ofelia Pedro de Zárraga.
Malvina Arnoldson de García.
Ofelia Valverde de Rodríguez, Teté Suárez de Aguilera, Olga Oliva de Montalvo, Hilda Miklos de Rodríguez, América Tarafa de Ortiz, Carola Ortiz de Pruna, y Lilia Justiniani de Jiménez Rojo.
Hortensia Lamar de Tomeru.
Lucila Smith de Rojas, Clotilde Jiménez de Ortiz, Elsa de la Huerta de Valverde, María Gili de López y la bella Nenita Rodríguez de Rodríguez.
Señoritas.
En primer término Josefina Valverde, tan encantadora.
Chela Oliva, Coltilde Ortiz, Nena Alfonso, Hortensia Betancourt, Adelina Zárraga, Aurora Ruiz y Cristina Porras.

El cuarteto Luna, instalado en la terraza del fondo de la casa, interpretó durante toda la tarde lo más selecto y variado de su extenso repertorio.

EN SUS DIAS.—Otro saludo de felicitación.

Lo recibirá en este día, en que celebra su santo, la señora Matilde de León de Armand tan gentil y tan interesante.

Es la esposa amantísima de un querido amigo, el señor Alberto Armand, condueño del gran jardín «El Clavel».

Tenemos encargo de hacer saber a sus amistades que no recibe en este día.

Pero llegarán hasta ella innumerables pruebas del afecto y la simpatía de que goza en nuestra sociedad.

LA FAMILIA CASTELVI.—Se hallan desde hace varios días en la Habana, tras una temporada en Santiago de Cuba, la distinguida señora Cristina Fernández de Castelví y sus hijos Cristinita, la encantadora señorita, y Billy.

La familia Castelví ha cambiado su residencia para la calle diecisiete esquina a F, en el Vedado.

Sépanlo sus numerosas amistades.

COMIDA ELEGANTE.—Los distinguidos esposos Marcel Lemat y Marie Dufau, ofrecieron una comida anteanoche en su residencia del Reparto Kohly.

Ello fué para festejar a un ilustre matrimonio, el ex-presidente de la República, señor José A. Barnet y señora Marcela Cleard, que embarcan el día nueve para Europa.

Asistieron además de las personas mencionadas este grupo selecto.

Monseñor Jorge Caruana, Delegado Apostólico de Su Santidad.

Monseñor Liberato Tosti, Auditor de la Nunciatura.

El doctor Antonio Díaz Albertini y su gentil esposa Blanca Broch.

Las señoras María Dolores Machín viuda de Upmann y Georgina Barnet de van de Griendt.

Y los señores René Dussaq y Gustavo Collin Oliver.

La mesa llevaba un lindo adorno.

Era a base de frutas, a cuyos lados veíanse dos preciosos pájaros de porcelana verde.

NANTILDE LEON.—En la mañana de ayer ha sido operada de las amígdalas por el reputado cirujano doctor Pedro Manuel Souza, la encantadora señorita Nantilde León y García.

Su estado es muy satisfactorio, lo que consignamos para conocimiento de sus amistades.

DE VIAJE.—Ha salido rumbo a Nueva York para pasar allí una temporada, la señora María Josefa Etchegoyen viuda de Gordón y su graciosa hija Isabelita y la señora Rosita Cuanta de Etchegoyen y su encantadora hija Rosita.

Las distinguidas viajeras embarcaron anteayer por la vía de la Florida.

Grata estancia les deseamos.

(Continúa en la página SIETE)

Dr. HUMBERTO FAZ TABIO
Especialista en ENFERMEDADES DE NIÑOS
CALZADA No. 90 entre PASEO y A. VEDADO
CONSULTAS de 3 a 5 P. M
Teléfono F-2679

Las MOSCAS amenazan la salud-- FLIT las mata
Si la lata no tiene el soldadito — no es FLIT

Una Oferta Especial
EN ARTICULOS DE PLAYA,
en pleno comienzo de la temporada.
Ahora, en pleno comienzo de la temporada, en el momento en que usted necesita adquirir su traje de baño, pyjama y demás accesorios, le brindamos nuestra primera oferta especial en artículos de Playa.
Es una oferta verdaderamente atractiva que incluye un grupo selecto de modelos de trajes de baño, pyjama, "polo shirts" y pantalones de playa especialmente adquiridos para esta ocasión y marcados a precios que le reportarán una verdadera economía.
Traje de lana para niñas de 8 a 16 años. De $3.75 en $2.75
Traje de baño con saya, de lana pura. De $2.25 en $1.75
Gracioso modelo de pantolón, en tejido de lana de gran fantasia. De $4.75 en $3.95
Traje de saya en tejido de lana acordonada. Los dos pañuelos de jersey estampado amarran detrás del cuello en forma de "halter". De $9.00 en $7.45
Traje de baño con saya, en tejido de lana acordonada. De $4.50 en $3.45
Traje de baño de pantalón de lana céfiro en tejido de gran fantasia. De $7.50 en $5.95
Pijama de jersey de algodón. De $3.75 en $2.95
Pantalón de lana acordonada, para jóvenes de 10 a 18 años. De $2.25 en $1.95
Camisa de fino tejido mesh de algodón, para jóvenes de 8 a 18 años. De $0.70 en 55 cts.
Pantalón de lana pura, para jóvenes de 8 a 12 años. De $1.50 en $1.15
Traje zipper de lana pura, para jóvenes de 10 a 18 años. De $3.50 en $2.75
Traje de camiseta y pantalón independiente en tejido de lana acordonada. De $6.00 en $4.45
Traje zipper de lana pura en tejido worsted. De $4.00 en $3.25
Pantalón de lana gruesa en tejido worsted. De $2.50 en $1.95
Camisa en fino tejido mesh de algodón. De $1.25 en 85 cts.
Pantalón Catalina en tejido de lana de gran fantasia. De $6.00 en $4.75
Sánchez y Arce
AMISTAD 76
(frente al Teatro Santo Rafael)
Tels. A-0481, A-7737, Habana
ESPECIALIZADOS EN ARTICULOS DE PLAYA

GUANABACOA AL DIA

EL FESTIVAL DE MAÑANA.—Enorme el entusiasmo que ha despertado en nuestra sociedad el grandioso festival bailable que ofrecerá en la noche de mañana el Casino Español.

En un marco esplendente de exquisita magnificencia se llevará a cabo el acto de la coronación de la Reina de Mayo y sus princesas, las encantadoras Violeta González Falcón, Virginia Presmanes Cuervo y Elvira Díez Rogl, señoritas de singular belleza que darán realce a la fiesta con el aporte de sus reales hechizos.

Los hermosos salones de la institución hispana serán convertidos esa noche, por obra y gracia de los hermanos Goyanes, los afamados floristas del jardín «Las Delicias» de la Avenida de la Independencia número 133, en un paradisíaco lugar, a juzgar por el derroche de arte que presentará el adorno a ellos encomendado.

Esta fiesta cumbre será aprovechada por la Directiva del Casino para, en cumplimiento de un acuerdo reciente, hacerle entrega a la distinguida dama Rita Arteaga viuda de Fuentes de un pergamino en el que se le patentiza la adhesión de esta institución al homenaje que la sociedad de Guanabacoa, por medio de su Liceo Artístico y Literario le brindara en días pasados.

El doctor José Zarranz con su elocuencia de siempre hará uso de la palabra en tan simpático acto.

Los bailables a cargo de la orquesta «Montmartre» del profesor Gonzalo Le-Batard, hará las delicias de los asistentes amenizando la fiesta.

Noche plena de luz, color y alegría será la de mañana en el Casino Español, que ha de resultar el lugar de cita obligada para pasar unas horas de animada recreación.

ONOMASTICO.—El cumplido caballero don Máximo Blanco y Martínez de la Cotera, prestigioso industrial de esta localidad celebra hoy su fiesta onomástica.

Múltiples serán los mensajes de felicitación que recibirá como testimonio del afecto que ha sabido captarse en el seno de nuestra sociedad.

De mí reciba el saludo más cordial en tan fausto día.

SIMPATICA BODA.—Ante el Notario doctor Oscar M. Blanco Arenas, se efectuó ayer la boda de la graciosa señorita Josefina López Quintana, con el caballeroso señor Abelardo Valdés Bárcenas, antiguo y probo empleado de la acreditada casa «Los Precios Fijos».

Firmaron el pliego matrimonial en calidad de testigos, los señores Ramón Suárez y Manuel Llerena.

Los nuevos esposos instalarán su residencia en la calle de Adolfo Castillo número 59.

El cronista formula fervientes votos por la felicidad de los enamorados contrayentes.

GRAN FIESTA INFANTIL.—Una gran fiesta infantil será ofrecida por los señores Claudio Conde y Robles de la Vega, el domingo, 31, de los corrientes en horas de la tarde en «La Cotorra».

La entrada para este interesante acto es gratuita y podrán concurrir cuantos niños así lo deseen siempre que sea acompañados de sus papás o alguna otra persona mayor.

La siembra de un arbolito será lo primero a realizar por el Ejército Infantil del señor Robles de la Vega, el cual será amenizado por los propios niños.

Después de amenas recitaciones poéticas por diferentes miembros del simpático ejército se izará la bandera cubana y se entonará el himno que tienen como lema.

Seguidamente los excursionistas se dirigirán al teatro al aire libre, instalado en los jardines de «La Cotorra», donde se hará la presentación y desfile del grupo teatral pasando por el tablado: Las Manolas, Las Damiselas, Las del Fado, Las Gatitas, Las Cubanas; recitaciones poéticas y el «Jarabe Tapatío» baile típico mexicano.

La popularidad de Robles de la Vega, unada a los Jardines «La Cotorra», hacen augurar un rotundo éxito para esta fiesta infantil.

Los ómnibus de las rutas 3 y 5, los tranvías Muelle de Luz, con transferencias para las lanchas y ruta 29 lo dejan en la misma puerta de «La Cotorra».

Propiciele pués, a sus queridos niños este día de verdadera diversión y entretenimiento llevándolos a deleitarse en un ambiente apacible y delicioso.

CUMPLEAÑOS.—La simpática niña Claribel Costales, hija de los estimados esposos Carlos E. Costales, Presidente de la Sección de Propaganda del Liceo, y Mercedes Mesa, celebró el pasado martes, su cumpleaños.

Con tal motivo celebró en su residencia una animada reunión a la que asistió un buen número de sus incontables amistades que la colmaron de agasajos.

Una artística piñata le ofreció Claribel a sus numerosos amiguitos que fueron a felicitarle en su día.

A las muchas felicitaciones recibidas el cronista le reitera la suya más afectuosa.

CAMBIO DE HORA.—Me ha sido notificado con objeto de que lo dé a la publicidad, de que el acto recreativo anunciado para las tres y media de la tarde del día treinta y uno del actual en el Colegio Salesiano de esta Villa, debido a circunstancias imprevistas, se verificará a las siete y media de la noche del mismo día.

Las personas que hayan recibido el programa, tengan presente esta pequeña variación, a las que se les ruega se sirvan darlo a conocer a otras personas a quienes pueda interesar.

EN CARRAL.—Las carteleras del Carral, presentan hoy el siguiente programa: «Ginger», «Calamidad Pública número Uno» y «Música en el Aire» de John Boles y Gloria Swanson.

Rafael Fernández DALMAS.

a NEW YORK
$80
IDA Y VUELTA
EN PRIMERA
VALIDO POR 30 DIAS
MAYO 16 A SEPTIEMBRE 16
ORIENTE
ORIZABA
SIBONEY
YUCATAN
SALIDAS MIERCOLES y SABADOS
EXCURSIONES A MEXICO
$118
EN ADELANTE CON TODOS LOS GASTOS INCLUIDOS
TODOS LOS LUNES
Sistema de refrigeración perfecto, para el transporte de frutas y vegetales.
Carga general con conocimiento corrido de EUROPA y SUR AMERICA y los principales puertos del mundo, via NEW YORK.
NEW YORK AND CUBA MAIL STEAMSHIP Co
BAJOS DEL CENTRO ASTURIANO, HABANA
TELEFONOS, A-6154 y M-7776.

M.E.C.D. 2016

TEATRO MARTI

"EL TEATRO ES EL ALMA DE LOS PUEBLOS"

HOY HOMENAJE A ARNALDO SEVILLA

EL MAYOR PROGRAMA DE LA TEMPORADA

ESCENARIO y PANTALLA

PRINCIPAL: «ESTA NOCHE SE IMPROVISA»

Puede discutirse lo que llamaríanos la posición jerárquica de Luis Pirandello en el cuadro de la dramática contemporánea. Pero es indiscutible que ningún autor incita con tanta fuerza al comentario multiple, nervioso, apasionado. En primer término, por la complejidad de sus obras en las que se dan cita todos los elementos antiguos y modernos del teatro y en las que, dentro del más riguroso teatralismo, se juega humorísticamente a la disolución del maquinismo teatral. Y en segundo término, por el carácter polémico e irritativo de su teatro, que no se circunscribe al marco escénico, como en Ibsen y en los dramaturgos de tesis de fines del siglo pasado, sino que baja al patio de lunetas y sube a las altas localidades populares y levanta al espectador de su asiento para que sostenga un dialéctico cambio de golpes con cada personaje. El autor de «Enrique IV» quisiera que cada sujeto del público dijese en alta voz sus discrepancias. Como sabe que esto no es lo corriente, él se anticipa a las objeciones posibles y hace su refutación. Como se anticipa también a la curiosidad infantil de las multitudes, desmontando ante sus ojos los bien trabados mecanismos teatrales que él mismo construye, a la manera de un munificente prestidigitador que, después de cada suerte, enseñase sus trucos.

Que la gravedad de la vida no nos aplaste: ésta parece ser la divisa del teatro pirandelliano. Para ello hay que aplicar al veneno de las pasiones el antídoto de la risa. «El humorismo ha dicho el dramaturgo—puede considerarse como un fenómeno de desdoblamiento en el acto de la concepción: herma bifronte, que ríe por una cara del llanto de la cara opuesta».

Si aplicamos esta definición a la obra estrenada anoche en el «Principal», la comprenderemos perfectamente. El comediógrafo empieza por burlarse de su propio oficio. «Esta noche se improvisa», es decir, nada de tramas preconcebidas ni de efectos deliberados: el teatro debe volver a la libertad magnífica de la «comedia dell-arte». Para esto Pirandello nos «prepara» una estupenda «improvisación». Nos la «prepara», y, además, nos la «fabrica». Y no hay en esto contrasentido alguno. Porque en la «comedia dell-arte» esa «preparación» ya la había hecho antes el pueblo en una tarea de siglos, asignando a cada personaje un carácter y una función determinadas. Se explica que no hubiera que escribir el papel de Colombina, de Pantalón o de Polichinela. Tanto el actor como el espectador conocían el mecanismo psicológico de esos personajes-símbolos y el primero no hacía otra cosa que expresar a «a su manera» esa «manera» íntima de ser, mientras que el segundo suplía generosamente con su fantasía los posibles fallos o deficiencias de expresión. De este modo el espectáculo teatral conseguía su «desideratum», que no es otro que perfeccionarse con la colaboración activa del público.

Pirandello ha sustituído la vieja concepción simbólica de la «commedia dell-arte» por su tesis de la autonomía del personaje de ficción, tesis que no es enteramente nueva, pues hasta en la literatura moderna tiene un genial antecedente en la «nivola» «Niebla» de Miguel de Unamuno, donde hay un personaje que discute con el autor; pero que antes de Pirandello nadie la había formulado ni llevado a la práctica en la escena. Admitido que el ente teatral o novelesco tiene vida propia, desconectada del pensamiento y de la voluntad del autor, el orgullo satánico de los poetas sufre un rudo golpe y Pirandello puede permitirse chanzas hasta consigo mismo, como las que se permite en «Esta noche se improvisa». Aquí vemos a un director que recaba para él toda la responsabilidad por el éxito o el fracaso de la representación, independientemente de la fabulilla del propio Pirandello que le sirve de pretexto o guión y, luego, a unos actores que se sublevan en contra del director y lo echan del teatro, porque ellos quieren ser los únicos artífices del espectáculo. En cuanto a la mecánica teatral, advertimos que el director desecha por inútil la única decoración importante que había encargado para la obra. Todo, pues, se desvaloriza y subvierte. El armazón tradicional del teatro cede en sus cimientos. Las leyes newtonianas de la escena son puestas en entredicho. Pirandello se goza en aplicar a los propios forjos de su imaginación el reactivo de la ironía.

Y no se trata, sin embargo, de un mero cerebralismo pertinaz y desconcertante. Hay, sin duda, mucho de ingeniosidad y no escaso propósito de irritar al público burgués con maniobras excéntricas. Pero a través de todo ello la vena del dramaturgo fluye caudalosa. En toda obra de Pirandello hay un drama ahogado. Y en algunas se trata, como en «Esta noche se improvisa», de un verdadero folletín desmontado y salvado por el humorismo. ¿Qué otra cosa es el caso de ese Rico Verri, con sus violentos celos retrospectivos respecto de su esposa Monina? ¿Qué palpamos, si no pura materia folletinesca, en el triste espectáculo de la familia de Palmiro, el pobre «clown», amargo, apuñaleado en el «cabaret», por defender el honor de una «chanteuse»? Pero aun en un momento de culminación dramática, como la escena en que Palmiro llega gravemente herido a su casa, Pirandello quiebra súbitamente el efecto, haciendo que surja, superpuesta a la máscara escénica, la personalidad profesional del histrión, que es también máscara, pero de otro signo.

Todo esto desconcierta evidentemente al público, que no sabe nunca a que atenerse respecto de Pirandello. Pero así hay que admitir las obras de este genial poeta burlón. En «Esta noche se improvisa» hacemos abundante cosecha de ideas sobre el teatro, de poesía dramática, de honda y acerba filosofía de la vida. Pero nadie espere de ella conclusiones prácticas ni definiciones ni dogmas. Pirandello es un espíritu escéptico, para quien todas las cosas pueden ser de ésta o de la otra manera, sin que por ello se desquicie el mundo. Tiene lo que él ha llamado «el sentimiento de lo contrario», principio básico de su humorismo.

*o*o*

A dura prueba se sometió el doctor Baralt y ha sometido, a su vez, a los artistas de «La Cueva» al elegir esta obra de Pirandello, para iniciar las actividades del Teatro de Arte de La Habana. Precisamente porque se trata de un espectáculo que tiene todas las apariencias de la improvisación, requiere como ninguno un desarrollo preciso y una trabazón perfecta. No vamos a decir nosotros que ambas cosas se han conseguido. El apasionamiento de labor nuestra con que miramos esta empresa desinteresada de arte, no puede movernos a semejante hipérbole, que, por otra parte, sería más perjudicial que conveniente, a los fines que con este movimiento se persiguen. Pero tampoco será absolutista nuestra crítica ni en la afirmación ni en la negación. Nunca es más necesario y justo aplicar un criterio relativista que cuando se trata de artistas en su mayoría no profesionales, metidos, a mayor abundamiento, en empeño de grandísima envergadura y respecto de los cuales es más constructivo el que se mire a la dimensión de las intenciones que al tamaño de los resultados.

Advertimos anoche pasajes felizmente logrados en la representación de «Esta noche se improvisa». Ejemplos: el cuadro de la casa de Palmiro, con sus fuertes contrastes de burla y de drama, de cursilería y patetismo, y la escena final, entre Rico Verri y Monina, en la misteriosa cárcel construída por los celos de aquél. Anotamos también el relieve de algunas actuaciones personales. La de Rafael Marquina, en primero y separado término. Este excelente escritor, conocedor muy serio del teatro en todos sus aspectos, no sólo nos ofreció una notable traducción de la obra de Pirandello, sino que impersonó al director Hinkfuss, dando mucha animación al espectáculo con su desparpajo y dinamismo y contribuyendo eficazmente a disimular algunas rémoras y lagunas de la representación. Más que como traductor y actor, hay que considerar a Marquina como el más próximo y eficaz colaborador de Luis Baralt en este empeño.

En segundo término y a un mismo nivel colocamos a Pituca de Foronda y Eduardo Casado, la primera con un gran temperamento y una fina comprensión, y el segundo con ese lujo de facultades naturales y esa eficacia comunicativa que ya le hemos aplaudido en otras ocasiones. Y en términos sucesivos a Hortensia Gutiérrez, actriz bien dotada, que tan buena labor había realizado en «Y alegre pasa la vida», la obra representada por el cuadro de declamación de «Pro-Arte»; a Ramón Valenzuela, uno de nuestros aficionados que con más seriedad y ahinco se afana en su mejoramiento; a Lolita Guiral, talentosa mujer, llena de fervores artísticos... Los demás hay que verlos en la perspectiva, por la menor importancia de sus papeles.

En cuanto a la escenografía de José Hurtado de Mendoza, nos gustó la decoración del primer cuadro, bien dispuesta y entonada. No nos convenció, en cambio, la del campo de aviación. Para esto hubiéramos querido algo más enérgico y dinámico.

Entre las cosas francamente no logradas, hay que citar el pasaje de la ópera. Valga como explicación —no como excusa— su dificultad técnica. También advertimos a lo largo de la obra no pocas deficiencias de conjuntación y sincronismo. Es posible que en la función de esta noche, ya con más experiencia, se subsanen muchas de ellas.

Lo que sí hay que reconocer, pese a todos los defectos apuntados y a otros que sería puntillosidad excesiva enumerar, que se ha trabajado de firme, con magnífico ánimo y buena voluntad y que del fervor y del talento de Luis Baralt y de la disciplina y entusiasmo de sus huestes, cabe esperar, en breve tiempo, éxitos superiores.

Francisco ICAZA.

Cartel del Día

POR LOS TEATROS:

PRINCIPAL: A-6737. La Cueva (teatro de arte) A las 9 y 15: «Esta noche se improvisa».

MARTI: «Carolina», «El 88 fijo», «Pa Castillo y Campanario» y variedades. Función-homenaje al actor Arnaldo Sevilla.

POR LOS CINES:

CAMPOAMOR: A-7054. A todas horas: «Brindemos por el amor», «La casa de las 1,000 luces» y comedias.

NACIONAL: A-6700. A todas horas: «El terror del hampa», «La ley del valor» y comedias.

ALKAZAR: A-6869. A todas horas: «Adiós al pasado», «Trompadas fenomenales» y comedias.

ENCANTO: M-6055. A todas horas: «Flor de arrabal», comedia y revista.

FAUSTO: A-6800. «Infamia» y «La ley del valor».

AUDITORIUM: F-4455. «Infamia» y «Millones en el aire».

PAYRET: A-7157. «Morena clara» y comedias.

RIVIERA: F-2040. «Brindemos por el amor» y «La casa de las 1,000 luces».

TRIANON: F-2403. El pequeño lord» y «El ángel de las tinieblas».

NEPTUNO: M-2785. «Morena clara» y «El torbellino».

REINA: M-2272. «Motín a bordo» y «La voz que acusa».

RIALTO: M-1831. «El lechero» y «La prófuga».

PRADO: M-2822. «Frágil como el cristal» y «La viuda de Monte Carlo».

LARA: M-2421. «El retorno del lobo» y «Tiempos modernos».

REGINA: M-1407. «El gato montés» y «Sombras de pasión».

ACTUALIDADES: M-5575. «Melodías de Broadway de 1936», «Pasión gaucha» y episodio.

ESMERALDA: M-4080. «Canto de amor» y «La viuda negra».

LIRA: M-4474. «El octavo mandamiento» y «El alma del bandoneón».

OLIMPIC: F-6263. «Hombre o ratón» y «El círculo vicioso».

VEDADO: F-3128. «Amor a flote» y «Tres lanceros de Bengala».

CARMELO: F-6030. «La feria del Vanidades» y «Locura errante».

MODERNO: X-1305. «La viuda de Monte Carlo» y «El secreto de una doncella».

NORMA: X-2021. «Imitación de la vida» y «La voluntad del muerto».

TOSCA: I-3099. «El día que me quieras» y «Cuesta abajo».

VERDUN: A-9206. «La pequeña rebelde» y «Los amores de Susana».

WILSON: U-5863. «Oh, Marietta» y «El acorazado misterioso».

INGLATERRA: M-5527. «Oh, Marietta» y «El acorazado misterioso».

CUBA: M-9796. «Desbanqué Monte Carlo» y «El infierno de los cielos».

SALON ROJO: M-4794. Cerrado por reformas.

UNIVERSAL: «El pequeño César» y «El secreto de una doncella».

RIVOLI: F0-2828. «Charlie Chan en Shanghai» y «Cuando New York duerme».

FLORENCIA: U-6758. «El fantasma se embarca» y «Escándalos romanos».

BELGICA: A-9128. «Tarzán el intrépido» y «María Elena-Flor de fuego».

VIOLETA: M-3238. «Tarzán el intrépido» y «Sombras de gloria».

PARAMOUNT: Rancho Boyeros. «El rey de los condenados» y comedias.

HOY AUDITORIUM y FAUSTO

"INFAMIA" -THESE THREE-

con MERLE OBERON, Joel Mc. CREA y Miriam HOPKINS

"LAS LENGUAS VIPERINAS" HICIERON PRESA en TRES INOCENTES! y el mundo que pensaron conquistar se volvió contra ellos...!

TRES VIDAS DESTRUIDAS POR LA INFAMIA de la CALUMNIA y las MURMURACIONES de una COMUNIDAD IGNORANTE....

DESDE JUNIO 4 "DESEO" con Marlene Dietrich y Gary Cooper

Merle Oberon, Mirian Hopkins y Joel Mc Crea, intérpretes de Infamia», que estrenan hoy el «Fausto» y «Auditorium».

HOY: «BRINDEMOS POR EL AMOR» EN EL CAMPOAMOR

Un monumental programa tendrá lugar hoy en este simpático teatro, 20th. Century-Fox, presenta la maravillosa superjoya musical «Brindemos por el amor», donde hace su sensacional debut el tenor de voz de oro y personalidad exquisita, Nino Martini, quien nos encanta, emociona y entusiasma cantando bellísimas canciones y varias romanzas operáticas, entre ellas: el «Adiós a la Vida», de la ópera «Tosca». Colaboran al éxito de esta película Anita Louise, Genevieve Tobin, la genial bailarina clásica María Gambareli, la excelsa contralto Mme. Schuman-Heink, Reginald Denny, el famoso bailarín típico español Vicente Escudero y preciosas muchachas. También se estrena la electrizante aventura de espionaje internacional, titulada «La Casa de las Mil Luces», brillantemente interpretada por Phyllips Holmes, Mae Clarke y Rosita Moreno. Los precios como siempre: 20 centavos de 1.30 a 6.30 y 30 centavos después. Niños, a todas horas 15 centavos y tertulia 10 centavos.

El miércoles, conjuntamente con el «Alkázar», la más simpática, castiza y salerosa de las películas españolas, «El niño de las monjas», admirablemente interpretada por Raquel Rodrigo, Luis Gómez, famoso torero conocido por «El Estudiante» y Celia Escudero. Ojazos que ríen y lloran... Almas que se asoman a sus pupilas... Chistes que enloquecen... Argumento que encanta... Un positivo triunfo de la cinematografía española. También se estrena la emocionantísima producción titulada «Cachorro de mar», con Betty Balfour, Barry Mac Kay, John Mills y otros.

HOY: HOMENAJE A ARNALDO SEVILLA EN EL MARTI

Esta noche a las 8 y 45 dará comienzo la gran función a beneficio del primer actor Arnaldo Sevilla. Subirá a la escena la zarzuela cubana de F. Meluzá Otero, con música de Armando Valdespí, «Carolina», cantada por Hortensia Coalla y Miguel de Grandy. Se estrenará la revista de palpitante actualidad, en un acto, dividido en 9 cuadros, original de Carlos Robreño, con música del maestro Rodrigo Prats y evoluciones de Julio Richard, titulada «El 88 fijo»; se estrenará el diálogo de actualidad, titulado «Pa Castillo y Campanario», interpretado por Mimí Cal y Leopoldo Fernández. Se estrenará también el apropósito de actualidad, titulado El beso de las estrellas», interpretado por Candita Quintana, Adolfo Otero y Julio Gallo. Además, tomarán parte la primera vedette de la compañía de Velasco, Aurorita Saiz; la tiple Josefina Meca, la vedette Rosita Tudela, el barítono Augusto Ordóñez, el malabarista Alfonso Tatají y la Orquesta Típica Moderna, con su cantante Cándida Batista. El mejor programa de la temporada. Los precios que rigen para toda la función son a base de luneta 80 centavos, butaca 50 y tertulia 20 centavos.

Próximamente: «Moreno Claro», de Antonio Castells y Gonzalo Roig.

En preparación: «Guama», obra de gran aparato escénico, en dos actos, con decorado de Nono V. Noriega.

EL MIERCOLES: «EL NIÑO DE LAS MONJAS» EN EL ALKAZAR

Con gran éxito sigue exhibiéndose el sentimental y conmovedor romance de la Columbia, titulado «Adiós al pasado», un poderoso drama de amor, genialmente interpretado por un reparto extraordinario, incluyendo a Ruth Chatterton, Otto Kruger, Marian Marsh, Lionel Atwill, Lloyd Nolan y Robert Allen. Una nueva creación gloriosa de arte, belleza e interés humano. También se estrena la emocionantísima producción, plena de acción y dinamismo, titulada «Trompadas fenomenales», con Lew Ayres e Isabel Jewell. Completa el programa el precioso cartón en colores «Reméndame los pantalones». Los precios, como siempre, 20 centavos de 1.30 a 6.30 y 30 centavos después. Niños, a toda shoras 15 centavos y tertulia 10 centavos.

El miércoles, conjuntamente con el «Campoamor», estreno de la más simpática, alegre, salerosa y castiza de todas las película sespañolas, «El niño de las monjas», brillantemente interpretada por Raquel Rodrigo, Luis Gómez, famoso torero, conocido por «El Estudiante», Celia Escudero y preciosísimas chiquillas. Castañuelas... Toros... Cantares... Chistes... «El niño de las monjas» es una película que usted verá más de una vez y la recomendará a todo el mundo. También es estrena la emocionantísima producción «Cachorro de mar», con Betty Balfour, Barry Mac Kay y John Mills.

Pronto: un super-electrizante y rispante programa de la Warner, dos «hits» sensacionales de la Warner: «Condenados al infierno» y «El asesinato del médico».

«BRINDEMOS POR EL AMOR» HOY EN EL RIVIERA

Hoy, en día de moda, se estrena en este elegante teatro la preciosa producción musical de la 20th. Century-Fox, «Brindemos por el amor», donde el tenor de voz de oro y personalidad exquisita, Nino Martini, nos encanta y entusiasma, cantando bellísimas canciones y varias romanzas operáticas, entre ellas el «Adiós a la vida», de «Tosca». Colaboran con él Anita Louise, Genevieve Tobin, la gran bailarina clásico María Gambarell, la excelsa contralto Mme. Schumann-Heink, Reginald Denny, el internacionalmente famoso danzarín típico español Vicente Escudero y preciosas muchachas. También se estrena la sensacional y emocionante aventura de espionaje internacional, titulada «La casa de las mil luces», brillantemente interpretada por Phillips Holmes, Mae Clarke y Rosita Moreno. Completa el programa la graciosísima comedia «La horma de la suerte», con Thelma Todd y Patsy Kelly. Los precios para hoy: 20 centavos por la tarde y 30 centavos por la noche. Niños, tarde y noche, 15 centavos y tertulia 10 centavos.

Pronto: la mejor creación de la adorable estrellita Jane Withers, titulada «La Irlandesita».

El martes, la crispante producción de gangsters y policías, titulada «El terror del hampa», con Preston Foster y Jane Wyatt y «En persona», con Ginger Rogers, George Brent y Alan Momwray.

El jueves, conjuntamente con el «Encanto», estreno en Cuba de «La favorita», con la reina del cine, Kay Francis, y George Brent.

SALEROSA... ALEGRE... CASTIZA

EL NIÑO DE LAS MONJAS!

GLORIOSA PELICULA ESPAÑOLA

EL DOMINGO: JANE WINTHERS EN EL ENCANTO

Nuevamente se repite hoy la deliciosa comedia dramática de acción dinámica y pimentosa, «Flor de arrabal», que ayer, en su estreno, constituyó un magnífico succés. Triunfa en esta admirable producción la ex rubia de platino Jean Harlow, ahora «trigueña de fuego», con el concurso de Spencer Tracy, Joseph Galleia, Una Merkel y otros. ¡Ella no sabría amar razonablemente! ¡Ella no tendría la más leve noción de lo que significaba unir su vida a aquel hombre! Pero, ¡le amaba! Esta era la suprema razón para ella.

El domingo, a las 10 de la mañana, en tanda especial extraordinaria, pre-estreno de la maravillosa joya de la Fox «La Irlandesita», donde la encantadora y adorable Jane Withers nos conmueve y entusiasma extraordinariamente. En «La Irlandesita» Jane se supera a sí misma y lo que más van a gustar son sus bailes y canciones y su habilidad interpretativa al borde de un argumento palpitante que está lleno de intenso asunto humano. Los precios para esta tanda serán: 20 centavos los niños y 30 centavos los mayores y para evitar aglomeraciones, el teatro se abrirá una hora antes, ¡a las 9 de la mañana! ¡Venga temprano!.

Pronto, la Reina del Cine, Kay Francis, en la brillante comedia social titulada «La Favorita», con el concurso de George Brent, Genevieve Tobin, Joan Eldredge, Claire Dod y Ralph Forbes. Kay Francis luce como siempre en esta película, una colección de preciosos modelos.

Más adelante, la espectacular superproducción «Oro maldito», y «Magnolia» (Show Boat), con Irene Dunne.

MAÑANA: «LA TEMPESTAD» CON ORDOÑEZ EN EL PRINCIPAL

Nunca mejor ocasión para el público habanero, que esta que le ofrece mañana la empresa del «Principal de la Comedia», en que presenta al notable barítono Augusto Ordóñez que con Lolo Trillo, Panchito Naya y A. Méndez, cantará la inmortal obra del inspirado compositor Chapí, titulada «La Tempestad».

Ordóñez hará una creación del viejo Simón y el auditorio tendrá nuevamente la oportunidad de aplaudir a tan eminente artista en su nueva creación.

No se omiten detalles para la mejor presentación escénica de «La Tempestad» y los ensayos frecuentes, muestran que el éxito está descontado.

Rigen precios populares, a base de un peso la luneta numerada y 40 centavos la butaca.

El domingo, a las 5: «Los Gavilanes» y por la noche, «La Parranda» por Ordóñez.

Las localidades para estas funciones se pueden separar en la contaduría del teatro o por el teléfono A-6737.

Al terminar las funciones de Ordóñez se presentará en este teatro el mago Cantarelli a precios populares de 30 centavos la entrada.

TREPAK

«Trepak», la original danza rusa, será interpretada por los niños Emilio Cosculluela, Julio Bustamante, Rolando López, Rafael Llaneza, Willy Muñiz, Joe Smith y Juanito Barquín, en el recital que el viernes 5 de junio ofrece en el «Principal de la Comedia» la reputada profesora Fernán Flor, maestra excelente del baile clásico, quien asimismo, presentará entre otros números «La Rosa», con música del Vals de las Flores, que al igual que Trepak, pertenece a la suite «Casse-Noisette», de Tschaikowsky, encantador ballet.

Luis Borbolla, al frente de una numerosa orquesta, acompañará los diversos bailables entre los que también figura el vals de «Naila», de Delibes, bailado por Ernestina Castro, Cedalia Castaño, Olga Demestre, Georgina Quintero y Rachel Latour.

Este espectáculo coreográfico probará no sólo los adelantos de las alumnas de Fernán Flor, sino también el entusiasmo que el arte de la danza ha despertado entre nosotros.

GACETILLAS

FAUSTO: «INFAMIA» CON MERLE OBERON

«Infamia» se titula en inglés «These Three». Este fué el nombre que los dictadores de Cinelandia impusieron que adoptara la formidable versión cinematográfica de «The Childrens Hour», obra escénica que causó un escándalo en Broadway, al mismo tiempo que conquistaba un éxito clamoroso, sensacional.

Pero quedó íntegra la esencia de la producción teatral, con su problema escabroso, que está abordado con valentía no frecuente en Hoyywodd.

En «Infamia» hay otro aliciente poderoso: se consagra definitivamente como actriz excepcional la sugestiva Merle Oberon, a quien secundan, en magníficos papeles, Miriam Hopkins y Joel McCrea, cuyo éxito no queda por debajo.

«Infamia» es la gran atracción del programa de «Fausto», que se completa con «La ley del valor», por Richard Dix y Leila Hyams; y la variedad R. K. O. Radio «El templo del silencio».

40 centavos, a todas horas, es el precio de las entradas.

El día 4, conjuntamente con «Auditorium» y «Neptuno», «Fausto» estrenará «Deseo», un formidable asunto bien interpretado por Marlene Dietrich y Gary Cooper, y otro rotundo acierto de estos artistas, que realizaron en «Marruecos» una labor inolvidable.

El día 9, «Un caballero improvisado». El 11, «Sigamos la flota».

AUDITORIUM: LA GRAN PELICULA «INFAMIA»

Día de moda hoy en este elegante teatro, para donde se ha dado cita lo más distinguido de nuestra sociedad, con motivo del estreno de la más discutida película del momento actual, producción que alcanzó extraordinarios comentarios que dieron lugar, en los Estados Unidos, a sucesivos incidentes, ya que su argumento basado en un escabroso y hondo problema, le lleva a usted a querer tomar parte en la escena. La superjoya de los Artistas Unidos que nos ocupa es la película que con el título de «Infamia» (These Three) alcanzó altas repercusiones en su estreno teatral bajo el nombre de «The Childrens Hour». La principal estrella de «Infamia», es la bella y exótica Merle Oberon, que se consagra definitivamente, bien secundada por Miriam Hopkins y Joel McCrea. Películas como «Infamia» hay pocas, Véala hoy en nuestras tandas elegantes de 5:15 y 9:45, con Revista y Cartón. En los turnos de 4:00 y 8:30: la bonita producción musical «Millones en el aire», con Wendy Barrie, Eleanore Whitney y John Howard. Precios (todo el día) Mayores 40 cts. Niños 20 cts. Tertulia 110 cts.

Mañana a las 5:15 y 9:45, y el domingo en matinée y 5:15 y 9:45 «Infamia». El miércoles: programa doble con dos grandes estrenos: «Antártico» interesante película con la Segunda Expedición al Polo del Almirante Richard E. Byrd y la sentimental producción «Huérfanos del destino», por Eleanore Whitney y Tom Keene y los niños Dickie Moore y Virginia Weidler.

Aurora Sáenz, de la Cía. de Velasco, que toma parte en la función homenaje a Sevilla esta noche en el teatro «Martí».

PAYRET: «MORENA CLARA»

90 mil personas han desfilado por «Payret», durante los 16 días que lleva en cartel la gloriosa producción española «Morena clara». Considerada por la prensa y público como lo mejor producido en España hasta la fecha. Hoy en todos los turnos se exhibe con una comedia Radio, una revista y un documental.

Precios 20 cts. hasta las 6:30 y 30 cts. después. Niños 15 cts. Tertulia 10 centavos.

Mañana «Morena clara».

«Payret», presentará durante el año lo mejor de la cinematografía española, próximo estreno «El cura de aldea», después «El secreto de Ana María», «Se ha fugado un preso», «Los claveles», «Madre Alegría», «Currito de la cruz», La reina mora», «La casa de la Troya» y otras siempre lo mejor seleccionado por «Cifesa» y «Exclusivas Cima».

NEPTUNO: «MORENA CLARA» Y «EL TORBELLINO»

En «Neptuno» exhiben hoy la que muchos consideran superior entre todas las producciones españolas que aquí se han conocido. Trátase de «Morena clara», adaptada de una comedia escénica de igual título que triunfó clamorosamente en Madrid.

Su protagonista para el cine es Imperio Argentina, que se cuenta entre las más notables actrices de nuestro idioma y que subraya deliciosamente la gracia enorme del diálogo, y sabe sacar partido a determinadas situaciones dramáticas.

Con «Morena clara», alternará «El torbellino», (Chatterbox) por Ann Shirley y Phillips Holmes; así como un documental Cifesa, y el cartón «Perro volador».

Los días 2 y 3, «El pequeño lord», donde lo tierno y lo conmovedor alcanzan un grado insospechable de finísima expresión. Freddie Bartholomew, Dolores Costello, Aubre Smith y Guy Kibbee son los intérpretes principales. El 4, «Neptuno», conjuntamente con «Fausto» y «Auditorium», estrenará la película en que reaparecen, reunidos, Marlene Dietrich y Gary Cooper: «Deseo». Indudablemente, quedarán satisfechos, en más de lo que esperaban, los que estaban deseando la actuación de esta pareja.

(VEASE más GACETILLAS en la página DIEZ)

HOY NACIONAL Desde la 1 pm

RICHARD DIX en "LA LEY del VALOR" con LEILA HYAMS

y la ultra SENSACIONAL producción R.K.O.

EL TERROR del HAMPA -WE'RE ONLY HUMAN-

La película mas dinámica del año

Un ROMANCE PASIONAL entre el FRAGOR de las AMETRALLADORAS!

UNICA en su CLASE! 20¢ y 30¢ TERTULIA 10¢

GRAN PROGRAMA DOBLE! "VALOR"

ENCANTO: «FLOR DE ARRABAL»

Una comedia de pescadores en Harbor. Al principio bellos efectos de cámara que recuerdan el estilo de René Clair. La rada, los veleros, las maniobras porteñas, los primeros reflejos del sol en el mar y en el tapiz rutilante del pescado.

También hay, después, algunos efectos de maquinismo. El fotógrafo nos lleva al interior de una fábrica de cosservas. Asistimos a algunas de las operaciones del envasaje del atún. Interesante.

Esto lo documental ¿Y lo otro? Una fábula movida, con su paso de aspiraciones sociales, vistas, desde luego, a la manera yanqui, con un criterio candoroso y un fondo de justicia simplista.

Jean Harlow pone sin duda alguna, su nota sugestiva, llena de «sex appeal». Hace el papel de una pizpireta empleada de la fábrica de conservas, enamorada de un mozalbete orgulloso y rudo, atunero famoso en aquellas costas.

El pescador es Spencer Tracy, Más de una vez hemos visto a este actor pecoso y elemental hacer papeles de esta índole. Es un joven fornido, lleno de confianza en sí mismo y con una vanidad descabalada, que es justamente su perdición. Por fanfarronería se enemista con patronos y compañeros, es expulsado del gremio de pescadores y está a punto de romper con Queta, su esposa. Al fin, naturalmente, Müller —que así se llama el hombre— se redime con un gesto de salvaguardia social, es decir, impidiendo que un grupo de exaltados coloque una bomba en la fábrica.

El pasaje más dramático del «film» es la evasión de Queta de la cárcel, con varias compañeras, una de las cuales queda muerta en el camino. El deslizamiento de las mujeres por el túnel de desagüe de la lavandería de la cárcel está muy bien realizado. Y la escena en que los guardianes abren fuego de ametralladora contra ellas, es impresionante.

Estos momentos, algunas fotografías afortunadas, la presencia siempre grata de Jean Harlow y la buena labor de Spencer Tracy, marcan todo el interés de esta película.

F. I.

N O T A S

NACIONAL: «EL TERROR DEL HAMPA». 20 Y 30 CTS.

«El terror del hampa» ha ido confirmando su enorme éxito día a día. Provoca en el público una emoción constante, por la fuerza dramática de su asunto, por el vigor de ciertos episodios salientes, por el dinamismo de la acción, por las curiosas características del protagonista y por la labor interpretativa de Preston Foster, Jane Wyatt, James Gleason y Moroni Olsen.

Con «El terror del hampa» está alternando «La ley del valor», por Richard Dix. Aquélla se exhibe hoy a las 2:25, 5:15, 7:35 y 10:15. La otra, a la 1:05, 3:35, 6:10 y 8:50.

La entrada cuesta 20 centavos antes de las 6:30; después, 30 centavos.

Este formidable programa, que se completa con buenos «shorts», se estará ofreciendo hasta el domingo. Este día, con objeto de dar facilidades al enorme público que asistirá al «Nacional», empezará la función a las doce del día, exhibiéndose el programa completo desde esa hora. A los mismos precios: 20 y 30.

Y el lunes, «El pequeño Lord», producción que unánimemente se incluye entre las mejores del año, verdadero canto a la emoción y a la ternura, historia de un magnífico sacrificio, cinedrama admirablemente presentado y formidablemente interpretado por Freddie Bartholomew, un precoz protagonista; Dolores Costello Barrymore, admirable en sus expresiones de amor maternal; Aubre Smith, que hace de la austeridad algo odioso, y Guy Kibbee, gracioso como nunca.

Se avecina un sensacional programa doble, integrado por el estreno de «Sin tregua ni compasión», otra gran creación de Preston Foster; y «El vagabundo millonario», indudablemente la mejor película que hemos visto de George Arliss.

Pronto, presentación de un artista que establece verdadera novedad: el venir desde España para intervenir en el estreno de una producción suya.

¿Quién es el artista? ¿Cuál la película? Lo diremos oportunamente.

HOY PRADO

RE-ESTRENO de la preciosa producción de KAY FRANCIS en "FRAGIL COMO el CRISTAL" con William POWELL

Además "LA VIUDA de MONTECARLO" con Dolores del RIO y Warren WILLIAM

Producción WARNER BROS

20¢ Hasta las 6½ Después 30¢

PAYRET HOY

3ª SEMANA de LLENOS REBOSANTES!

IMPERIO ARGENTINA y MIGUEL LIGERO en "MORENA CLARA"

20¢ ANTES de 6½ CIFESA DESPUES 30¢

HOY ENCANTO METRO presenta a Jean HARLOW en la mas insinuante y atrevida de sus creaciones

"FLOR de ARRABAL" con SPENCER TRACY y Una MERKEL

FIÑES...! 20 KILOS! DOMINGO 10 de la MAÑANA

La CALAMIDAD PUBLICA #1 JANE WITHERS simpáticamente diabólica en "La IRLANDESITA"

Un triunfo 21th Century Fox

M.E.C.D. 2016

CUTIS PERFECTO a pesar del sol

● Hinds evita que el calor reseque el cutis. Protege de las quemaduras de sol e imparte nueva belleza . . . porque es líquida y penetra mejor. Rechace imitaciones.

También para sus manos, use Hinds.

CREMA *de miel y almendras* HINDS

Anuncia el Secretario de Sanidad que el Jefe del Estado atenderá su petición de créditos para mejorar la higiene

Presidió ayer la sesión de la Junta Nacional de Sanidad. Llevará a cabo una verdadera obra en bien del pueblo. La identificación de Inspectores Médicos en las Aduanas

Presidió ayer la sesión de la Junta Nacional de Sanidad y Beneficencia el doctor Manuel Mencía, Secretario del ramo. El Presidente de dicho organismo, doctor Ramos, en nombre de sus compañeros, le dió la bienvenida, a lo que contestó el jefe máximo de la Sanidad solicitando la cooperación de la Junta en la obra de higiene y asistencia pública que se proponía llevar a efecto y para manifestarles que tenía plena confianza en que el Presidente de la República, doctor Miguel Mariano Gómez, atendería todas sus peticiones de créditos para el mejoramiento de los hospitales y para combatir las epidemias y realizar una verdadera labor sanitaria, pues durante el tiempo que fué Jefe de los Servicios de la Sanidad Municipal, el doctor Gómez Arias, como Alcalde, jamás le negó un crédito.

«Así es que ahora, añadió, podemos tener la confianza absoluta de que contaremos con los elementos necesarios para garantizar el estado higiénico de la población y para atender a los enfermos menesterosos en las instituciones de beneficencia».

La junta en pleno, al terminar su sesión, acompañó al doctor Mencía a su despacho, acordando enviar los siguientes telegramas:

«Honorable Sr. Presidente de la República. Honorable señor: La Junta Nacional de Sanidad y Beneficencia, por acuerdo unánime se dirige a usted con el respeto debido para expresarle la satisfacción con que ha acogido la designación del doctor Manuel Mencía y García para el cargo de Secretario de Sanidad y Beneficencia, miembro distinguido de esta Junta (fdo.) Dr. Ramos, Presidente».

«Dr. Raúl Simeón González, Secretario de Obras Públicas. Señor: Los compañeros de la Junta Nacional de Sanidad y Beneficencia lo felicitan a usted por la honrosa designación para el cargo de Secretario de Obras Públicas por el Honorable señor Presidente de la República y le desean éxito en el desempeño del mismo. (fdo.) Dr. Ramos, Presidente».

La Junta, como solamente se reunió como una cortesía al Secretario de Sanidad, doctor Mencía, no trató ningún asunto de la orden del día, dejándolos para la próxima reunión ordinaria.

IDENTIFICACION DE INSPECTORES. — El doctor Cañas Perdomo, Jefe de Despacho de la Dirección de Sanidad, pasó ayer una comunicación-circular a los jefes locales de la República, informándoles que cuando tengan necesidad de enviar un empleado o inspector a efectuar una inspección de carácter sanitario a las aduanas, almacenes afianzados o puertos habilitados, debe proveerlo de un escrito oicial expresando la comisión que se le ha conferido, etc., a fin de evitar inconvenientes con las autoridades aduanales.

REPARACION DE CAÑERIAS.—El doctor Mencía Secretario de Sanidad, nos informó ayer, se entrevistaría próximamente con el Secretario de Gobernación, Sr. Carlos Peláez, para recabar del mismo, a su vez lo haga del Alcalde Municipal de Guantánamo, la más rápida reparación de las cañerías del acueducto del término ya que por sus roturas se están contaminando las aguas de consumo.

INVESTIGACION. — Por el Secretario de Sanidad se ordenó ayer, una amplia investigación sobre la denuncia formulada por la señora Mercedes Borrero, sobre irregularidades en el Asilo Correccional de Guanajay.

Vida Mundial

La Liga de Naciones de Ginebra mira a Europa y tiene temores y dudas.

EL día 15 de Abril pasado, el Consejo de la Liga de Naciones ha invertido una sesión de tres días en el estudio y contemplación del problema italo-etiópico que tendrá resultados negativos.

De nuevo el difícil resultado de lo que la Liga haga respecto de la invasión no provocada, que ahora ha resultado una conquista, ha sido pospuesto para una estación más conveniente y las gentes de la Liga piensan en llegar a una solución del problema que hasta ahora parece insoluble.

Es posible que esta vez suceda algo, porque los resultados de esta reunión no son tan negativos como se ha asegurado. Italia ha dado el primer paso para abandonar la Liga totalmente y terminar el proceso definitivo.

Universalmente se reconoce que la Liga ha sido puesta frente a frente con la necesidad de decidir en qué dirección puede resultar la desintegración.

El número de Delegados de la Liga que aseguran que ésta se halla constituída de la mejor manera posible, podrá iluminar la opinión mundial si ésta se sometiese a una declaración pública de opiniones.

La actitud de la Liga de Naciones de Ginebra fija bien el modo de pensar de Europa, con la excepción de dos grandes naciones. Mussolini sabe bien lo que desea para Italia. Pero el Gobierno nazi de Alemania sabe sobradamente lo que necesita y las preparaciones ya se ven en Ginebra como indicación del porvenir.

Aquí es donde puede surgir que se deje al Canciller actual de Alemania. Herr Hitler, sin retenerlo en las vías de paz.

Si se lograse un acuerdo con Italia, también podría llegarse a un sentimiento de solidaridad.

La Gran Bretaña y Francia son las más fuertes de las democracias. Ya se ve que Etiopía a procedido, respecto a Italia, con poca o ninguna habilidad.

Respecto de Austria y su independencia, el poderío de Alemania haría perder la nacionalidad de Austria y Alemania haría cambiar la situación actual del Mediterráneo, si no fuese por el poderío de la Gran Bretaña.

Antes del 16 de Junio de este año, cuando la Liga de Naciones afronte la cuestión de Etiopía y se decida el modo de arreglo con Mussolini, pudiera llegarse a un acuerdo con Alemania.

La Liga, en estos momentos, esta haciendo obras de gran importancia con objeto de construir un local para cada una de las naciones de la Liga, que van a ser a todo lujo y comodidad.

Como se ve, por lo referido, la labor que han emprendido las naciones de la Liga es de un porvenir de gran importancia.

Tiburcio CASTAÑEDA.

PIANOS de las marcas más famosas

AEOLIAN

GIRALT (Mueble de cedro y caoba)

PLEYEL

STEINWAY

NUEVOS Y RECONSTRUIDOS

A los precios más bajos que jamás se han ofrecido.

VENTAS A PLAZOS desde $5.00 mensuales

Véalos en GIRALT

O'Reilly 61. Tels. M-9944 M-9945 M-9946

Modelos de alta distinción para mujeres de buen gusto.

Precios Económicos.

Visite la Sucursal de KLEN.

San Miguel 76 esq a San Nicolás. HABANA.

KLEN FROCKS INC. New York N.Y.

CRONICA HABANERA

ALMUERZO DE SEÑORAS

Un almuerzo de señoras, muy animado y muy selecto, tuvo efecto ayer.

Tercero de la serie que viene ofreciendo la gentil dama Julita Pla para cumplimentar a sus amistades del gran mundo.

Se celebró en la residencia de su amantísima madre, la señora María Martín viuda de Plá, asistiendo este grupo numeroso.

Celia de Macario, esposa del Ministro de Italia.

Josefina Pola viuda de Mesa, Gloria Ricart de Martínez, Hemelina López Muñoz de Lliteras, y Julia Heymann de Menéndez.

María Antonia Alonso de Aspuru.

Aída López de Rodríguez.

Bibi de Lima de Maduro, Ana María Menocal viuda de Rabell, Rosita Cadaval de Rayneri, Cucuca Llansó de Carreño y Teté Berenguer.

María Teresa Falla de Batista.

Lala Laine de Salazar, Emilita Aguilera de Johnson y María Larrea de Suero.

Después del almuerzo, servido con toda esplendidez, se jugó bridge hasta tarde.

«INFAMIA».—Fausto y Auditorium, los hermosos teatros, ofrecen hoy a sus innumerables favorecedores una atracción especial.

Nos referimos a la gran película de los Artistas Unidos «Infamia», un drama de la humanidad, que por lo real y verídica gustará a todos.

Esta película por todo lo que tiene de sabor a humanidad, por el interés de su argumento y por la habilísima interpretación de Merle Oberon, Miriam Hopkins, Joel McCrea y todos los que componen el elenco, ha sido la película más comentada en los Estados Unidos y lo será seguramente en la Habana, donde el público, cada día más refinado en su gusto, sabe valorizar estos grandes triunfos de la pantalla.

«Infamia» se exhibió en muchos colegios de los Estados Unidos a petición expresa de sus directores.

LA GRAN COMIDA DE MAÑANA.—En el Habana Yacht Club, la Decana de nuestras sociedades náuticas, se celebrará mañana sábado una gran comida bailable.

Trátase del homenaje organizado por los socios, en honor del ex-presidente de la República, señor José A. Barnet y de su distinguida esposa Marcela Cleard.

Este acto revestirá gran brillantez.

Y a juzgar por las adhesiones grande, muy grande, será la concurrencia.

Entre las personas que últimamente se han adherido cuéntanse, el coronel Julio Morales Coello sub-Secretario de Estado y Sra. Manuelita Gómez; el ingeniero José M. Cadenas presidente del Yacht Club y señora Carmen Giménez; el doctor Guillermo Belt y señora Cuquita Martínez; el doctor Alberto Blanco y señora Estela Zalba; el señor Eugenio de Sosa y señora Tomasita Chabau; el señor Tomás Terry y señora Herminia Saladrigas; el señor Andrés de Terry el señor Pancho Villaoz.

La comida será amenizada por una magnífica orquesta.

Un acontecimiento, lo auguramos.

CONFERENCIA.—En la Escuela Privada de Derecho se celebrará hoy una conferencia del doctor Alberto de Carricarte sobre «Cuba: su territorio y jurisdicción».

Este acto, señalado para las cinco y media de la tarde, se llevará a cabo en Malecón 54, altos.

ALICIA LOPEZ ALDANA DE GODOY.—Gran pena ha causado en el seno de la sociedad habanera el fallecimiento de la distinguida señora Alicia López Aldana de Godoy.

Su enfermedad, de la que dimos cuenta en nuestra crónica de ayer, tuvo fatal desenlace, siendo infructuosos los esfuerzos de la ciencia.

La señora de Godoy, falleció a consecuencia de la grave operación a la que fuera sometida en el Johns Hopkins Hospital de Baltimore, desde donde serán trasladados hoy sus restos para la Habana.

Con su viudo, el estimado amigo Raúl Godoy, quedan llorándola sus hijos Carlos, Fernando, Augusto, Olga, Alicia, Laly, Elena y Hernán, así como sus hijos políticos entre ellos el joven Gustavo González del Valle.

Reciban todos nuestro pésame, sentidísimo.

LYCEUM.—Continúan con gran éxito las actividades culturales del Lyceum.

Para la tarde de hoy, a las cinco y media, se anuncia un simpático acto a cargo de la señora Carmen Pérez de Maza, quien leerá y comentará el libro «La calle sin sol», de Naoshi Tokunaga.

DEL CONSERVATORIO ORBON. Para el domingo próximo, a las tres de la tarde, está señalado en el Conservatorio Orbón un Concierto Escolar en el que tomarán parte los alumnos de las clases Elemental y Superior.

El programa, que comprende dos partes, resultará de lo más atractivo.

NACIMIENTO.—Los esposos Miguel Angel Cadavieco y Aida García besan complacidísimos un precioso niño venido al mundo con la mayor felicidad.

Enhorabuena.

CHIC.—Muy interesante, ameno y variado el «Chic» de junio.

Selecto material, de lectura y gráfico, así como secciones de índole diversas hacen de este número uno de los más completos que nos haya presentado la popular revista.

Una gran acogida le auguramos.

CUMPLEAÑOS.—Celebra en esta fecha su cumpleaños la linda niña Gilda Marín y Rodríguez, hija adorada de la conocida escritora y poetisa Mary Rodríguez.

La simpática Gilda, alumna eminente del Colegio Teresiano, cumple once años por lo que se verá felicitadísima.

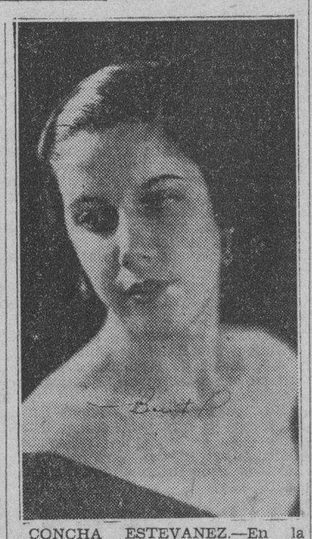

CONCHA ESTEVANEZ.—En la mayor intimidad contrajeron matrimonio ayer tarde la bella señorita Concha Estevanez Fernández y el señor Benigno Herrero Bulnes.

El doctor Mario B. de Rojas, el conocido letrado, actuó en esta ceremonia, siendo testigos los señores Higinio Muñoz y Alfredo Suárez.

Después de aquel acto los asistentes fueron obsequiados.

EN LA COMEDIA.—Un gran acontecimiento artístico y social—como se había augurado—constituyó la función de anoche en el Principal de la Comedia.

Se llevó a escena la magnífica obra de Pirandello «Esta noche se improvisa», interpretada con acierto por un grupo de jóvenes e inteligentes aficionads, bajo la dirección del doctor Luis A. Baralt.

Hoy volverá a la escena «Esta noche se improvisa».

Será en la función de las nueve y media.

VIAJEROS DISTINGUIDOS.—En el «Florida», que llegó a nuestro puerto anteayer, regresaron a la Habana un gran contingente de viajeros.

Entre ellos el doctor Carlos de la Torre con sus hijos, el doctor Armando Rosales y Blanca Rosa de la Torre y sus nietos. Miguel Cossío y Nenina Rosales de Cossío, Carlucho Alzugaray y Caridad Rosales de Alzugaray, la señorita Concha Rosales y el doctor Ernesto Freyre.

También eran pasajeros la señora María Josefa Chao viuda de Landa y sus hijos, la señorita Gloria Landa y los esposos Gabriel Landa y señora; el conocido industrial Avelino Pérez y sus hijos Alfonso y José; y los jóvenes recién casados Miguel Recarey y Chiquitica Vieta.

—A bordo del vapor «Quirigua», ha embarcado ayer el Excmo. señor Wenceslao de la Guardia, Ministro de Costa Rica en Cuba.

—Por la vía aérea han salido para Miami el joven Miguel Tarafa y su bellísama esposa Chiquitica Aspiazu.

—Han regresado de su viaje de bodas, los simpáticos esposos Antonio Montoto y María Luisa Bilbao, que pasaron unos días en Miami.

EN EL CINE RIVIERA.—Hoy se verá muy concurrido el precioso teatro «Riviera», tan favorecido por el público elegante del Vedado.

Ello es con motivo de exhibirse allí la maravillosa superproducción musical «Brindemos por el amor», en la que hace su debut en la pantalla el exquisito tenor Nino Martini.

Secundan a éste un magnífico reparto integrado por Anita Louise y Genevieve Tovien, Vicente Escudero, María Gambarelli y la conocida cantante Ernestina Schuman-Heink.

En las tandas de las cuatro y quince y ocho y treinta se exhibe «La casa de las mil luces» por Phillips Holmes, Mae Clarke y Rosita Moreno.

Ayer estuvo muy concurrido durante todo el día, con motivo de estrenarse en Cuba la bella cinta «Flor de arrabal» por Jean Harlow y Spencer Tracy.

Entre las damas que asistieron, anotamos este grupo escogido.

Señoras:

Mariana Seva de Menocal.

Mirta Martínez Ibor de del Monte, Virginia Olavarría de Lobo, Conchita Fernández de Armas, Pilar Reboul de Fernández, Raquel Montolieu de Sánchez Batista.

Cuca Ariosa Vda. de Arango.

Cristina Kindelán de Mendoza.

Manana Aguilera de Freyre, Mercedes López de Sánche, Floraida Fernández de Reboul de Tolón, Enriquetica González Langwith de O-Farrill, Fefa Sabater de Saladrigas, María Teresa Aixalá de Entrialgo.

Ada del Monte de Rionda.

Justina Monteagudo de Portal.

Luz Suárez de González del Valle María Isabel Suárez de Sánchez, Nena Fernández Villasuso de Ros, Carmen Cerra de Fernández Villasuso, Marlita Machín de Luttich, Consuelo Caral de Jiménez Rojo.

Conchita Martínez Pedro de Menocal.

Beba Almagro de Menocal.

Celia Bernal de Cifuentes.

Chiquitica de la Torre de Escarza, Isabel de Vega viuda de Aenlle, Rosa Aramburu de Verdeja, Camila Meier de Galán, María Meneses de Seris.

Raquel Sánchez de Hevia.

Emma Nadal de Hidalgo Gato.

Marlita Barruecos de Martínez Pedro.

Delia Vilaret de Cano, Graziella Abril, Milly Mendoza de Ferrer, María Luisa Arango de Escobar, Daisy Curbelo de Recio, Adelinita George de Jústiz.

Margarita Mendoza de Miyares.

Mercy Taquechel de Viñals.

Terina Losa de Diago, María Romero de Vieites, Margot del Monte de Cruz, Matilde Iglesia de Casanova, Bichy Martínez de Argüelles, Merceditas Arglelles de Alvarez, Cuca Sánchez de Sánchez.

Sarita Larrea de García Tuñón.

Bebita Díaz Brigman de Rivero.

Esther Heymann de Benítez, Hortensia Martel de Berndes, María Montiel de Martínez, Margot de Castro de Martínez, María Menéndez de Lima.

María Antonia Alvarez de Florit.

Chita Diebil de Pollack.

Señoritas:

Gina Arango, Alicia Pedroso, Yolanda Lima, Gilda Moraies, Alicia Valiente, Cristina Kindelán.

Lola María, Kika y Mimí Sánchez.

Lilita y Eloisita Montalvo, tan bonitas.

Adriana Bernal.

Vi Aldecoa, Carmita y Nenita Alvarez Tabío, Carmiña Rodríguez Bacardí.

Lily Chabau.

Mariana de Armas, María Enriqueta Serís, Cecilia y María Pérez Beola,

Beola, Hilda Alvarez, Ofelia Tamargo, Zenaida Mont Ros, Mimí Gómez Cusa Moré.

María Elena Ros.

Piluca y Belica Fernández.

Olga Lamas, Chiquitica Ros, Carmelina Esvarza, Virginia Galán Graziella y Ofelia de Freixas, Silvia Sánchez Toledo.

Minina y Ofelia Gómez de Molina.

Rosilda y Matilde Verdeja, Saritica Saladrigas, Adriana Miquel, Esther Benítez, Conchita Fernández Marta Beltrán, Marta y oJsefina Peña.

Hortensia Rionda.

Ofelia Freyre.

Anita Galdós.

María Pérez Díaz. María Julia Casanova, Monadita Berndes, Carmen Luisa y Marietta Aenlle, Graziella Linares, Carlota y Lula Alfonso, María Teresa Grau, Carmelina Vega.

Cecilia Boada.

Carmencita y Leila Ríos, Mariucsa Alvarez, Leticia Romero, Trina y Marta Moreno, Chiquitica y Sarita Paradela.

La moda y el verano piden TELAS de HILO

Para sport... para la playa... para de día y hasta para de noche, la moda recomienda vestirse de hilo. Y nuestro clima, por otra parte, lo hace indispensable. Decídase usted, pues, a ver nuestra colección de Telas francesas de Hilo.

Warandol de hilo:

En muy fina calidad, con estampaciones originales, geométricas y de flores, sobre fondos crudos. Diversidad de patrones.

a **0.95** v.

Crash estampado:

De hilo puro, en muy nuevos tejidos, con elegantes motivos en contraste sobre fondos blancos y crudos. En tres calidades:

a **0.90, 1.35** y **1.50** v.

Holán francés:

De superior calidad y con estampaciones muy modernas sobre fondos claros y pastel. Diseños de suma elegancia.

a **1.75, 1.90** y **2.20** v.

Tenemos, además, Muselinas bordadas y Organzas finísimas, así como un gran surtido de Warandoles y Holanes en las más elegantes tonalidades color entero. No deje de ver toda esta exquisita colección.

fin de Siglo

san rafael y águila, tlfnos. m-5991-92-93

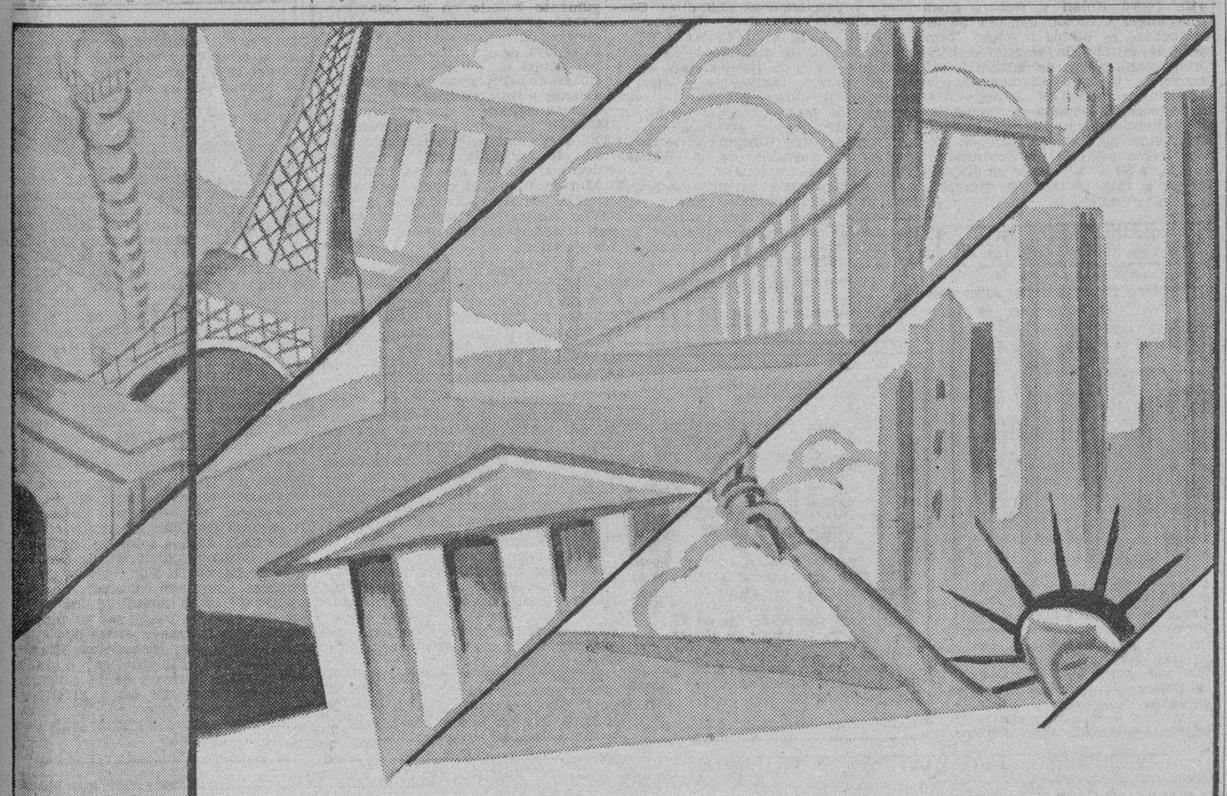

París...Londres...New York...

y todas las grandes capitales del mundo, tienen su gran centro comercial que, en La Habana está brillantemente representado por las calles de Galiano y de San Rafael.

Asegure novedad y calidad, comprando al mismo precio, en las calles de Galiano y de San Rafael.

RIO CRISTAL.—En animación constante, de lo más concurrido vése día a día Río Cristal, el gran restaurant campestre del señor Enrique Berenguer, situado en la carretera de Rancho Boyeros, en uno de los lugares más céntricos de nuestra capital.

En estos últimos días se han celebrado distintos almuerzos, todos muy simpáticos, por elementos muy distinguidos de nuestro mundo social y también extranjeros, que han tenido para aquel bellísimo e incomparable lugar, los más cálidos elogios y felicitaciones para su afortunado propietario.

El miércoles ofreció un almuerzo el excelentísimo señor Embajador de México, licenciado Alfonso Cravioto, teniendo como invitados a la distinguida escritora y conferencista mexicana señora Magda Mabarak, su graciosa hija la señorita María Jiménez, la notable violinista y pianista Marta de la Torre y su bella hermana, la señora María de la Torre de del Monte.

Después del almuerzo las señoras de la Torre, Marta y María, interpretaron al piano algunas de sus bellas composiciones musicales, así como varias obras de conocidos autores, siendo de lo más agradable las horas que allí transcurrieron.

Un grupo de bellezas norteñas llegadas el martes en el vapor «Florida», permanecieron allí algunas horas, pasando una tarde deliciosa.

Son sus nombres Vivian Quintal, Rosalie La Lumia, Elionore Chesney, y Harriet Garlizhe, acompañadas de Mr. Charles A. Acheson.

Entre otros asistentes, Ignacio Rivero, nuestro querido compañero director del Rotograbado de DIARIO DE LA MARINA y su gentilísima esposa, señora Tessie Moreno.

Ayer el señor José Benítez y su bella esposa, señora Esther Heymann, ofrecieron un almuerzo a su simpático hijo Agustín con motivo de celebrar sus quince años de edad, ocupando la mesa diez parejitas de muchachas y jóvenes, en el siguiente orden.

Marta Beltrán y Luis Comas, Esther Benítez y Jorge Tarafa, Lilliam Cárdenas y Jorge Vieites, Josefina Fernas y Jorge Foyo, Concha Fernández y Ciro Ross, Terina Pella y Mariano Prats, Yolanda González Beauville y Paquito Reach, Sylvia Medina y José Mestre, Adriana Miguel y Pepín Fernández y Nena Gómez y Agustín Benítez.

Y en otra mesa los esposos Ramón Larrea y Gloria Vergara, Alfredo Fernández Jr., y Esther López y José Benítez y Esther Heymann.

Por último, un party de Mr. Milton M. Stone, editor de Whos Who quien tenía en su mesa a Mr. y Mrs Nathan Lieberman y Mr. y Mrs. Irving Scheer, procedentes de New York.

EL DOCTOR LUIS A. SERRA.—El notable profesor dental doctor Luis A. Serra acaba de instalarse en su gabinete profesional de San Lázaro 336 donde se ofrece a sus amigos y clientes.

Muchos éxitos le deseamos.

(Continúa en la página NUEVE)

¿LE PICA LA PIEL O SIENTE QUEMAZON?

El Ungüento Cadum hace cesar el ardor y la picazón y proporciona alivio al instante. Tiene un efecto emoliente y cicatrizante asombroso sobre la piel irritada o inflamada. Durante muchos años el Ungüento Cadum ha probado ser de gran alivio para millares de personas en casos de eczema rebelde, acné (barros), granos, furúnculos, úlceras, erupciones, urticaria, ronchas, almorranas, comezón, sarna, heridas, arañazos, cortaduras, lastimaduras, aspereza de la piel, postemillas, escaldaduras, salpullido, quemaduras, costra, magulladuras, etc. El legítimo viene en un sólo tamaño y se vende siempre en su envase de origen. Cuidado con las imitaciones.

Riñones Débiles

Cuando parece casi derrengada la espalda, los músculos crispantes y ardientes, las articulaciones tiesas e hinchadas por el reumatismo, de manera que no tiene ni ganas de trabajar ni gozo en las diversiones, la causa es mal de riñones. No se puede hacer mejor cosa que empezar en seguida a tomar las Píldoras De Witt, el remedio inmejorable para estimular los riñones débiles.

Píldoras DeWITT

para los Riñones y la Vejiga

M.E.C.D. 2016

DIARIO DE LA MARINA

Fundado en 1832.
Dirigido hasta 1919 por D. Nicolás Rivero y Muñiz.
Oficinas y Talleres: Prado 103, Habana.—Representante en New York: Joshuá B. Powers Inc. 220 E. 42nd. St.
Director actual: José I. Rivero.

Editado por la Cía. DIARIO DE LA MARINA (S. A.) cuyo programa consiste en la defensa de los intereses generales y permanentes de la Nacion cubana, de los especiales de la Colonia española establecida en la misma y de la unión y armonía entre los diversos elementos que conviven en el país». Art. 1º de los Estatutos.

Teléfonos

Dirección	M-3877
Administración	M-7911
Suscripciones	M-7911
Quejas	M-7911
Clasificados	M-7915
Jefe Redacción	M-1237
Redacción	M-7913
Sports	M-7912
A. Guanabacoa	XO-1584

PRECIOS DE SUSCRIPCION AL «DIARIO DE LA MARINA»

Habana y Provincias	
Mes	$ 1,20
Trimestre	3,35
Semestre	6,25
Año	12,00
Extranjero	
Trimestre	$ 4,25
Semestre	8,00
Año	15,00
Edición Dominical (Para el extranjero solamente)	
Semestre	$ 3,00
Año	5,00

EDITORIALES

Carretera necesaria

HAY lugares en que hasta las piedras están pidiendo a gritos una carretera. Así ocurre con el espacio que hay entre Guantánamo y Caimanera. ¿Cómo han podido transcurrir tantos años sin que se haya unido a esta ciudad con la Estación Naval? ¿Cómo los tripulantes de los barcos que arriban a ella no tienen ya un camino transitable que los lleve a Guantánamo? ¿Es disculpable que se mantenga así aislada a una ciudad precisamente de aquel mismo lugar que pudiera ser la arteria fecunda de su vitalidad y de su desenvolvimiento? Hay casi pegada a Guantánamo una Base Naval extranjera que pudiera llevar a ella tanto bienestar y tanta riqueza, y, sin embargo, la citada ciudad languidece, porque no se la ha querido comunicar con dicha Base.

Hace diecisiete años que el «Grupo Defensor de la carretera a Caimanera», está luchando sin cesar y ahincadamente para conseguirla. Y la carretera no pasa de las promesas electorales. Es decir, si ha pasado: desde el 24 de Agosto de 1924 hay aprobado un proyecto para la anhelada carretera: un proyecto por el cual se pudieran cubrir con la cantidad de $114.727.95 los veintitrés kilómetros que separan a Guantánamo de Caimanera. Cerca de doce años ha estado durmiendo este proyecto a pesar de su aprobación. Doce años durante los cuales no había campaña electoral en que no se jurase que la carretera sería un hecho.

Ahora se ha dicho y repetido incesantemente que entramos en una nueva etapa de renovación y de enmienda. Esa falta de formalidad y de objetividad en las promesas, tan característica de la vieja política, es uno de los defectos que en la República reconstruída ha de corregirse. No es con palabras, sino con hechos con lo que ésta se ha de restaurar. Y uno de los hechos debe ser el poner en efectiva comunicación lugares como Guantánamo y Caimanera, que, geográfica y biológicamente, lo están pidiendo a voces. El desarrollo que con dicha carretera podría adquirir Guantánamo cuadruplicaría pronto la citada cantidad que en su construcción se habría de invertir. No sería mayor ahora su costo, porque los jornales de la época en que se hizo el referido presupuesto coinciden con los que se pagan actualmente.

Para no escatimar proyectos hay otro del tiempo en que Carlos Miguel de Céspedes administraba a Obras Públicas. Estaba incluído en el plan de la carretera central. Pero este plan hacía ascender a $1.007.598.94 el importe de los veintitrés kilómetros aludidos.

A pesar de las promesas largas y vacías, los jefes del mencionado «Grupo Defensa de la Carretera a Caimanera» no pierden la esperanza de conseguirla. Son hombres que tienen la constancia de aquellos orientales que estuvieron luchando por la independencia, primeramente, durante diez años, después, durante dos más en la Guerra Chiquita, y luego durante más de tres. Ellos confían en que el Gobierno actual no ha de ser como los anteriores y ha de comprender que, en una petición tan justa, tan llena de razón y tan vital para la ciudad de Guantánamo, no se pueden prolongar más las promesas. Espera el citado Grupo Defensor que en los próximos presupuestos quede, al fin, incluído el crédito para la definitiva construcción de la tan anhelada y tan aplazada carretera. Nosotros lo deseamos también vivamente.

Declaraciones tranquilizadoras

TODO parece indicar que el cambio de Gobierno verificado el 20 de mayo, no traerá consigo uno de esos cataclismos burocráticos a que por aquí estamos acostumbrados. Pudiera ser que los diversos Secretarios del Despacho estén esperando a que transcurra el presente mes para lanzar cataratas de cesantías contra los sufridos servidores del Estado. Pudiera ser, también, que no hayan querido llevar a cabo los consabidos desmoches hasta no darse perfecta cuenta de la situación en que se encuentran los respectivos departamentos. Todo esto es posible y hasta presumible. Pero mientras los hechos no demuestren lo contrario, a la opinión pública no le queda más remedio que atenerse a lo declarado hasta ahora por los distintos jefes de la Administración, y esas declaraciones, bastante explícitas por cierto, son hasta el momento perfectamente tranquilizadoras para la enorme legión de ciudadanos que se ganan su sustento en las oficinas públicas.

La noticia de que en la Secretaría de Obras Públicas se estaba exigiendo al personal una declaratoria firmada que comprendía diversos particulares y entre ellos el muy significativo de la filiación política (noticia que dió lugar a una propuesta de petición de datos en el Senado) causó cierto malestar y cierta alarma. Pero, afortunadamente, la mala impresión se ha desvanecido al asegurarse tanto en el hemiciclo del Senado, por voces autorizadas, como en el Palacio Presidencial, por boca del propio Presidente, que la aludida declaratoria sólo tiene una finalidad estadística, encaminada a poder determinar en cualquier momento en qué proporción se hallan repartidos los cargos en las diversas dependencias del Estado, en relación con el número de afiliados de los distintos partidos políticos que concurrieron a las elecciones de enero.

La circunstancia de que esté desempeñando una cartera en el actual Gobierno, un funcionario que había sido presidente de la Comisión del Servicio Civil y que precisamente, se había distinguido por su empeño en revitalizar dicho organismo, reintegrándolo plenamente a sus funciones primordiales de protección y defensa a los empleados públicos probos y capaces, constituye, a no dudarlo, una garantía. El Secretario de Justicia, doctor Cartaña, ha asegurado que el Poder Judicial será respetado y que luchará por que no se lleve a efecto ninguna rebaja en los sueldos y consignaciones vigentes. Estas declaraciones tienen tanta más importancia por cuanto se refieren a un sector de servidores públicos que había sido objeto, durante la provisionalidad de excepcionales trepidaciones.

También otros Secretarios, entre ellos el de Hacienda y el de Sanidad, se han apresurado a desmentir los rumores divulgados sobre cesantías en masa. Uno y otro han aludido a la naturaleza técnica de ciertas funciones, y al trastorno que sobrevendría si se hiciese un movimiento de personal intenso y descabellado.

Si hemos de dar crédito a estas y otras manifestaciones, no habrá esta vez degollina burocrática, como la ha habido en otras ocasiones análogas. Esta actitud merece elogios. Hemos venido sosteniendo con tesón, casi con insistencia, la necesidad de que alguna vez se respete en Cuba al hombre que se gana la vida en una oficina pública y que posee las condiciones de capacidad y de honradez inherentes a su cargo. Esta es la mejor manera de preparar ambiente adecuado a ese proyecto de carrera administrativa que, posiblemente será discutido por el Congreso en la actual legislatura.

No quiere esto decir que los hombres que han asumido, en circunstancias difíciles, la responsabilidad de los diversos departamentos del Estado, deban considerarse atados de manos, sin libertad para mejorar las condiciones administrativas de sus respectivas dependencias. No. Somos contrarios a todo «masacre» de empleados venales, perezosos o incompetentes. Un cambio de Gobierno es siempre una buena oportunidad para emprender esta tarea de higiene burocrática. Precisamente lo aconsejable es que el compromiso político se cubra con las vacantes que dejen aquellos que estaban en la Administración Pública, no por sus méritos, sino a título también, de compromiso.

Aparecen antiguas ediciones de Oxford

Una cantidad de libros y folletos raros que figuraban como perdidos en los catálogos especiales de la Biblioteca Cristiana, fueron encontrados recientemente por un empleado del establecimiento. De las 42 obras desaparecidas en aquella época 34 fueron descubiertas en el catálogo de la biblioteca del reverendo Lyte, autor del himno «Permanece conmigo». No se explica cómo éstos libros han llegado a manos del señor Lyte, puesto que éste nunca estuvo en la Biblioteca Cristiana. Se ha podido comprobar a quién pertenecen actualmente. Estas obras tienen gran interés para los que estudian literatura inglesa y contienen la primera edición de la obra de Burton «Anatomía de la melancolía», que se halla en el Museo Británico; diez folletos de Thomas Greene; las obras de Thomás Nashe y el «Mensaje de Tom Teltroth» del que se conocen solamente dos ejemplares.

ESOS CERROS

¿Pureza, soledad? Allí: son grises.
Grises intactos que ni el pie perdido
sorprendió, soberanamente leves.
Grises junto a la **nada**, melancólica,
bella, que el aire acoge como un alma,
visible de tan fiel a un fin: la espera.
—Ser, ser, y un más remoto, para el humo,
para los ojos de los más absortos,
una **nada** amparada: gris intacto
sobre tierna aridez, gris de esos cerros!

Jorge GUILLEN

Al Margen de la Historia

AYER, EN MADRID...

ECA de Queiroz recuerda el episodio en una de aquellas crónicas que nunca envejecerán.

El general Martínez Campos es objeto de un atentado. Desfila el restaurador de la monarquía borbónica al frente de sus tropas en una gran parada militar, y alguien dispara contra él. Se produce un movimiento en el público. Confusión. Gritos. Una pequeña carga de la policía. Detienen a un pobre hombre, y luego a otro. Pero, de repente, se oye una voz que dice: «¡Fuí yo! ¡Fuí yo!» Y un joven, con la pistola humeante todavía, se acerca a un grupo de oficiales y confiesa su crimen.

Eca de Queiroz exclama: «El eterno, el indómito orgullo español. El alma de la raza florecía en los labios de aquel joven.»

Ayer, José Antonio Primo de Rivera, hijo del marqués de Estella, fué juzgado en Madrid. Pesaba sobre él «la terrible acusación» de portar armas de fuego. Y unos jueces desaprensivos, unos jueces que no han sido suficientemente rígidos para condenar a los incendiarios y saqueadores, impusieron al jefe fascista la pena de cinco meses de prisión, por el uso indebido de una pistola.

Pero José Antonio Primo de Rivera, en un bello gesto—muy hidalgo y muy español—se rebeló contra la injusticia de la justicia. Y en medio de una verdadera tempestad de aplausos ,después de lanzar su birrete y su toga de abogado a los pies de la figura simbólica de la ley, gritó: «¡Arriba España! ¡Arriba España contra la corrompida magistratura!» Luego, enardecido, arrogante, magnífico, derribó sillas y mesas y dijo: «No está lejano el momento de la verdadera justicia.»

Las fuerzas fascistas apoyaron las palabras de su jefe, pero las contuvieron los agentes de la República. Y los periodistas madrileños, que, como simples testigos profesionales, presenciaron aquel minuto de valor y de gloria, fueron enviados a la cárcel, por orden de los señores magistrados, sin duda para que no informaran al público que José Antonio Primo de Rivera tiene el orgullo de gritar: «¡Arriba España!»

Recogemos el hecho como un dato más para la historia. Nos limitamos a referir el suceso, porque es innegable que, a través de los años y de las convulsiones sociales, subsisten los perfiles quijotescos de una raza poderosa y fuerte; de una raza que supo escribir las páginas más brillantes de la historia de la humanidad.

«¡Arriba España!» gritaron aquellos hombres valerosos que supieron enfrentarse con los ejércitos imperiales, en nombre de la independencia nacional. «¡Arriba España!» fué la consigna de un pueblo que, al conocer la noticia de que un pequeño destacamento de marinos alemanes había desembarcado en las islas Carolinas, quiso declarar la guerra al emperador Guillermo II, sin medir las consecuencias, sin detenerse a pensar en el poderío de los ejércitos del Kaiser, ni en la grave crisis por que atravesaba en aquellos momentos la nación española.

Napoleón fué vencido al grito de «¡Arriba España!», y Guillermo II y el príncipe de Bismarck rectificaron su conducta al oír idéntica exclamación.

Hoy, José Antonio Primo de Rivera recoge y repite la arenga rutilante. No se trata de luchar con ejércitos extranjeros, sino con españoles que se resisten a decir: «¡Arriba España!»

José SANCHEZ-ARCILLA.

PITONISO

A Carlos Veneziani, artista italiano, le dijeron cierta vez que en Milán había una quiromante extraordinaria. Veneziani fué a hacerse predecir el porvenir. En cuanto estuvo frente a la mujer ésta le dijo:

—Recibirá pronto una herencia de una vieja tía.—Mientras tanto le auscultaba la palma de la mano.

—No tengo tíos—respondió Veneziani.

—Su hijo...

—No tengo hijos...

—Su mujer ...

—No tengo tampoco...

—Hará un largo viaje...

—Ni siquiera lo he pensado...

—Oiga —concluye fastidiada la quiromante—, si conoce tan bien su propio porvenir, ¿por qué pretende que se lo adivine yo?

¡PERO ESTE HOMBRE NO MORIRA NUNCA!

La escena pasa en una escuela donde estudia Romano Mussolini, hijo menor del Duce. Un inspector de enseñanza entra a la clase. Para distinguirse, el maestro pregunta a Romano: ¿Cuál es el hombre inmortal de Italia? Sin titubear el hijo del Duce contesta: «El Mariscal Balbo». Después de unos instantes de molesto silencio, el maestro vuelve a preguntar: ¿Por qué crees tú que es así? Y el chico explica: Porque cada vez que mi papá oye hablar del Mariscal Balbo, rezonga así: ¡pero este hombre no morirá nunca!

FRENTE A LA CAMARA — *Por Roseñada*

EL FOTOGRAFO:—...y ahora, sonríase...

ENTRE PARIS Y BERLIN

EN el curso del gran debate sobre la política exterior, el señor Laval ha evocado el problema de las relaciones franco-alemanas. Enérgicamente el Presidente del Consejo ha insistido que no habrá una garantía real de paz mientras la amistad de Francia y Alemania no sea una realidad y nadie, ni ningún partido político, ha osado desmentirle; todos los franceses sin excepción desean estar en buenas relaciones con Alemania; todos desearían un régimen propicio que ponga término a las suspicacias, a los prejuicios, a los temores que de una y otra parte crean un malestar persistente.

En un reciente estudio de «Voelkischer Besbachter», el doctor Vinkelnkemper dice que el pueblo alemán está completamente persuadido de que los franceses desean la paz pero que están influídos por la gran industria de guerra, por las concepciones liberales de la mayoría de sus políticos y por las campañas judías contra el nazismo.

Creemos, por nuestra parte, que la actitud general del pueblo francés está inspirada en la observación de algunos fenómenos visibles, y en la elección de un método para el establecimiento de una paz sincera completamente diferente al elegido por el gobierno alemán.

La reorganización del ejército alemán es un hecho que suscita las más serias reservas. Reproduzcamos simplemente un párrafo del discurso pronunciado con motivo de las fiestas de Navidad por M. Rudolf Hess.

El representante de Hitler, después de felicitarse por el restablecimiento de la libertad, conquistada tras rudos esfuerzos durante 1935, añadió: « No podía preverse que el destino permitiría al Führer proclamar tan pronto la independencia militar de Alemania y que su energía permitiría organizar el ejército alemán, hasta el grado de perfección obtenido».

La dictadura alemana, ha roto unilateralmente la regla de los tratados y se niega hasta ahora a entrar en un sistema de seguridad colectiva que permita tranquilizar el mundo y Francia en particular, sobre sus futuros proyectos.

He ahí los dos motivos que se oponen a la política de aproximación.

Mientras no se les haga desaparecer reorganizando el sistema político de Europa, sobre bases más sanas, se chocará contra los mismos obstáculos. Todas las palabras conciliadoras, todos los ramos de olivo, cambiados entre el señor Hitler y los políticos franceses, no modificarán la situación si algunos actos decisivos no transforman el panorama de Europa.

Observemos, por otra parte, las reacciones alemanas en cuanto se aborda el problema de la colaboración colectiva.

En noviembre último, el señor Francois Poncet, Embajador de Francia, se entrevistó con el señor Hitler, al que expuso cortesmente el verdadero sentido del pacto franco-soviético, de ninguna manera dirigido contra el III Reich y abierto a toda colaboración germánica.

La respuesta del Führer fué extremadamente evasiva. Nada concisa; ningún plan de reconstrucción general; y hoy día, el «Berliner Tageblatt», a pesar de las seguridades dadas a propósito del carácter pacífico del pacto firmado con la URSS, protesta y manifiesta sus recelos.

«No creemos—dice—en una mejora de la situación europea, sin un cambio radical de los métodos actuales». Y este cambio radical, quiere decir acuerdos bilaterales en contraposición a las teorías de Ginebra.

Las declaraciones del Presidente del Consejo sobre los acuerdos anglo-franceses para una colaboración en el Mediterráneo, son también muy mal considerados. «Berliner Tageblatt», deduce que se debe acoger con toda clase de reservas las declaraciones del señor Laval.

Por otra parte, los recientes sondajes ingleses sobre una posible reanudación de la conferencia sobre la reducción de armamentos, no han dado resultados satisfactorios. Interrogado el Führer por Sir Eric Phipps, rechazó la idea del reingreso en la Sociedad de Naciones y se negó a aceptar el menor plan de envergadura europea. Tan sólo acepta los pactos limitados que le dejan todo el margen posible para su ejército y su aviación. Y se haya tratado o no en el transcurso de la entrevista de las reivindicaciones coloniales, veremos quizá muy pronto hasta dónde llegan sus exigencias.

En conclusión, creemos que el discurso pronunciado por el señor Pierre Laval, no ha modificado en nada las relaciones franco-alemanas. Es preciso que las naciones interesadas en la seguridad colectiva, se pongan de acuerdo sobre un programa definitivo sobre los armamentos, poniendo a Alemania en la disyuntiva de aceptarlo o rechazarlo públicamente.

Sin esta primera operación, que fijará de una manera ostensible, las posiciones de cada uno, es imposible contar con una restauración de la confianza y con una renovación de la atmósfera política.

Francois de Tessan.

Ex-subsecretario de Estado francés

LA ESCUELA MAS PEQUEÑA DEL MUNDO

Una nueva ley escolar dictada en Escocia, establece que debe ofrecerse a los niños en edad escolar la posibilidad de frecuentar la escuela que se encuentra a una distancia máxima de cinco kilómetros de su casa. En el norte de Escocia, vive un agricultor pobre que tiene 3 hijos en edad escolar, los cuales deben efectuar un recorrido diario de más de 10 kilómetros para llegar a la escuela más cercana... Como el clima rudo del país y los escasos recursos del padre no permiten que los chicos hagan diariamente un camino de 20 kilómetros, las autoridades han resuelto instalar una escuela cerca del domicilio de los tres niños, que será la más pequeña del mundo.

LA NOTA COMICA

—Sí, puedo emplearlo a Ud. como leñador y pastor de vacas.

—¡Hombre! ¿Ud. me toma entonces por gemelos?

(Smith's Weekly, Sydney.)

ESCENA DE TERROR EN UNA OFICINA

El mes pasado se presentó en una oficina de patentes de Nueva York un señor que declaró haber realizado un invento de enorme importancia para la aviación solicitando una patente para su creación.

Afirmó tratarse de un avión sin alas, que era el fruto de diez años de trabajo. El hombre presentó varios dibujos y demostró la ventaja de su invención: los empleados empezaban a sospechar. Le hicieron varias preguntas que el hombre contestó, empezando de repente a romper los vidrios de las ventanas. A los pocos minutos llegó la policía, comprobando que se trataba de un loco que de una manera inexplicable se había fugado del manicomio.

A TRAVES DE LA VIDA

EXCAVACIONES HISTORICAS

EN el «carrefour» o plazuela irregular que forma la confluencia de las calles de Neptuno y Consulado, en las proximidades del «Teatro Encanto».

Está reunido en aquel sitio un grupo de distinguidas personas, todos ingenieros, a los que acompañan varios obreros provistos de picos, palas y azadones. Los ingenieros llevan instrumentos apropiados para la arqueología y otras ciencias análogas. Preside aquella **reunión de** sabios el ilustre Dr. Topsius, profesor de la Universidad de Bonn (Prusia) y miembro de la Sociedad Imperial de Excavaciones Históricas.

Son las ocho de la mañana. Hay de plantón un policía del tránsito.

El Dr. Topsius.—Estimados colegas. He solicitado vuestro concurso porque el problema, a mí encomendado, es ya difícil. El Gobierno de la República, siguiendo la tradicional costumbre de confiar todos los casos a expertos extranjeros, ha procedido ahora de igual modo, no obstante haber capacidades en el país muy suficientes para resolver cualquiera dificultad que se presente.

Un ingeniero.—En nombre de mis compañeros presentes y de toda la Corporación en sus múltiples ramas, doy las gracias al eminente profesor que así nos halaga.

El Dr. Topsius.—Sincero como soy, a fuer de alemán y de hombre de ciencia, reconozco, como ya lo he hecho constar en el primer volumen de obra «La Habana paseada y comentada», que es esta tierra fecunda en talentos originales y a pesar de mi título honorífico de Miembro de la Sociedad Imperial de Excavaciones Históricas, no tiene mi espíritu capacidad suficiente para llegar a donde penetra el ingenio de un criollo...

Varios ingenieros (interrumpiéndolo vivamente).—¡No! ¡No podemos aceptar tales elogios del que es un eminente excavador de grandes conceptos, lo mismo elevados que profundos. Seguiremos las indicaciones del ilustre arqueólogo.

El Dr. Topsius (emocionado).—Son ustedes muy bondadosos, y aunque sé apreciar todo el valor de su modestia, jamás dejaré de reconocer el mérito de quienes, como ustedes, han descubierto, en arquitectura, «la bóveda plana» de Felipe II; en antropología, donde el jején puso el huevo; en ciencias naturales, el origen y desenvolvimiento del mastodonte cubensis; en política, la perpetuidad de individuos, y en psicología, el átomo como expresión del ánimo. ¡No! ¡A ustedes todos los homenajes!, y ahora ¡a la obra!

Los ingenieros se despliegan por todo aquel espacio ocupando posiciones ventajosas y hasta estratégicas. Colocan a obreros y ayudantes en puntos convenientes y esperan ansiosos la señal que habrá de darles el jefe.

El Dr. Topsius.—La fe, sobre todo, debe guiarnos. Este es el lugar, sin duda alguna, porque así lo afirma el Observatorio Nacional, a menos que no sea otro; pero nada en contrario se señala en las presiones de los grandes lagos, el Golfo de México y la opinión de Miami. Estamos, y lo afirmo con toda la fe de un excavador alemán, en el propio lugar, cuya longitud y latitud sabríamos si el coronel Morales Coello hubiera sido nombrado para Marina en vez de Estado.

La gente se ha aglomerado en gran número. El policía de plantón ha empezado por interrumpir el tránsito. Suenan fotutos y timbres de autos y tranvías.

El policía (cada vez más asombrado).—Ciudadano (se dirige a mí), como no me diga lo que es esto, me lo llevo preso a la Estación.

Yo.—¡Cómo! ¿No lo sabe usted? ¡Es una comisión científica nombrada para descubrir dónde estaba aquí la zona de seguridad!

Héctor DE SAAVEDRA

LIBROS

Engelbrecht, H. C., y Hamighen, C.: «Mercaderes de la muerte».

La personalidad siniestra de Bazil Zaharof, un negociente en armamentos guerreros, es suficientemente conocida en el mundo entero a través de numerosos escritos. Pero BazilZaharof no es el único hombre, ni será el último desgraciadamente, que dedique sus actividades al comercio de armas mortíferas.

En este libro, que es un estudio del tráfico internacional de armas y una exposición de los métodos antipatrióticos y el poder siniestro de los fabricantes de armamentos, la figura de Bazil Zaharof es una más entre las muchas que con ramificaciones en todos los países actúan de manera decidida para lograr la venta de fusiles, ametralladoras, cañones, aviones, municiones o productos químicos.

No es necesario resaltar el interés del tema que se trata en «Mercaderes de la muerte». Pero sí es necesario resaltar que el estudio que se hace del tráfico de armas, de los diversos medios que para lograrlo se han empleado y se emplean en la actualidad, es un estudio completo.

Las fábricas de armas y sus agentes no reparan en medios para lograr pedidos. Si es preciso ser antipatriotas, lo son. ¿Qué les importa a ellos si las armas que venden servirán en un momento determinado para sembrar la muerte en su propio país? El negocio ha de estar por encima de todo.

Como este negocio de los armamentos es un negocio en gran escala, los medios que para darle mayor eficiencia se emplean, son numerosos y de importancia. Campañas periodísticas, empréstitos, control de grandes Empresas, sobornos...; todo lo que se precise.

En los diversos capítulos de que consta este libro salen a relucir figuras diversas de la política y de la finanza que de una manera directa o indirecta han intervenido en varios negocios relacionados con el tráfico de armas o municiones.

La traducción al español, hecha por Federico Durán, está muy cuidada.

Julio Romano: «Hambre de tierra».

«Hambre de tierra» es una linda novelita en la cual repercute el eco de las actuales y violentas agitaciones del campo andaluz. Lo principal del argumento es de índole puramente familiar, pero irrumpen varias veces en el pueblo albujarreño, teatro de la acción novelesca, las turbas enemigas de la religión y de la propiedad, hambrientas, sin duda, de tierra, pero saturados de odio a todo lo divino. Emilio, joven estudiante de Derecho, acude al pueblo llamado por su cariñosa tía Remedios, que se siente anciana y quiere casarlo con otra sobrina suya, Refugio, para que ambos vivan felices a su lado y hereden algún día su cuantiosa fortuna. Al principio, Emilio lleva muy a mal aquella reclusión y encuentra abominable la vida alpujarreño; pero luego se entusiasma con ella viéndola a través de las sonrisas y de las dulces miradas de su prima. «El Jabato» quiere oponerse a la dicha de Emilio, pero «Belenes», fiel y valiente criado de la casa, que a su vez se casa con Josefica, vence por dos veces y reduce a la impotencia al perverso Jabato. El lector sospecha, sin embargo, que anda la mano del Jabato en el infame conato de asalto de la casa de doña Remedios el día de la boda de sus sobrinos; aquellos campesinos no podían ver sin protestar la dicha ajena. Por fortuna aquel criminal atentado fracasó, como, gracias al valor cívico de los vecinos, buenos cristianos, en su mayoría, habían fracasado antes dos ataques a otras dos procesiones. El joven cura don Filiberto es pintado con la triple aureola de la dulzura, del heroísmo y del amor al prójimo. La novela, como se ve, tiene, además del mérito literario, gran valor de actualidad.

VERSALLES

PIEZA EN CINCO ACTOS

(Por EMIL LUDWIG)

VERSION ESPAÑOLA DE

CIPRIANO RIVAS CHERIF

(CONTINUACION)

a él, sólo dice.) Aquí está el pacto de seguridad; Lloyd George lo ha firmado. Le ruego que lo firme también.

WILSON: Sabe usted que necesito la conformidad de las dos terceras partes del Senado para poder firmar, y no estoy seguro de tenerlas.

CLEMENCEAU: (Indignado.) También sé que el franco puede bajar a cero, y, sin embargo, no tengo más remedio que aceptarlo como pago.

(Wilson firma junto a la chimenea.)

CLEMENCEAU: (Guarda los papeles con movimiento rápido, se acerca a la mesa y examina otros documentos.) Falta la firma del señor Presidente de los Estados Unidos de América.

WILSON: (Acercándose a la mesa dice en voz baja.) ¿Se obliga a un condenado a muerte a firmar su sentencia?... ¡Mañana!... ¡Déjenme hasta mañana!...

CLEMENCEAU: (Con brusquedad.) Es indispensable que esta misma noche queden las últimas cuartillas en la imprenta. No podemos diferir más la distribución.

WILSON: (Se sienta ante la mesa. Los demás se reparten por la habitación. En voz baja.) ¿Habré de certificar con mi firma que los alemanes, que han cambiado de régimen, reconocen su culpabilidad en los orígenes de la guerra? ¿Que dos millones han de pasar a ser polacos? ¿Que se comprometen a pagar una suma, indeterminada todavía y cuyos plazos no terminarán en sesenta años? (Se vuelve, dirigiéndose a los demás.) ¿Y en cambio de todo esto me garantizarán ustedes que se desarmarán?

CLEMENCEAU: Hemos considerado a la Sociedad de Naciones como parte integrante del tratado, accediendo a sus deseos.

WILSON: (Se pone de pie, indignado.) ¿Accediendo a mis deseos?... ¿Cree usted que por haberme destrozado por todos los medios va a dárselas de vencedor y tratarme como tratará mañana a los alemanes? ¿Cree usted que porque una parte de mi pueblo combata mi política he dejado de ser Presidente de los Estados Unidos? Mis ideas han sido bien acogidas en Europa, y si los que simpatizan con ellas no son los más fuertes, son seguramente los mejores. ¿No sabe usted que en Italia los campesinos encienden velas ante mi retrato como delante de la Virgen?

ORLANDO: (Burlón.) Pero ahora han arrancado los pasquines en que figuraba su nombre.

LLOYD GEORGE: (Con amargura.) ¿Van ustedes a hacerme reconvenciones después de todas las dificultades con que hemos tropezado?

CLEMENCEAU: (Friamente.) ¿Quiere hacer el favor de firmar el Presidente de los Estados Unidos? ¿O tendré que anunciar por la Prensa que en el último momento América se ha negado a firmar y que, por consiguiente, tendremos que hacer un tratado nuevo sin Sociedad de Naciones y sin atenernos a los catorce puntos?

WILSON: (Le dirige una mirada severa, firma, y se pone de pie.)

CLEMENCEAU: (Recoge los papeles. Todos saludan y salen.)

MAKINO: (En voz baja a Lloyd George mientras salen.) En el Japón solemos decir: el que durante el último cuarto de hora no cree en la derrota, ese consigue la victoria.

(Desaparecen los cuatro y House con ellos.)

SEÑORA DE WILSON: (Entrando y dirigiéndose presurosa a su marido.) ¡Querido mío...

WILSON: (En un sillón, con los brazos caídos, abrumados.) Todo perdido...

SEÑORA DE WILSON: Y sin embargo, has salvado a la Sociedad de Naciones. En ella está el germen de un nuevo derecho, de una comunidad nueva... Y durante miles de años llevará tu nombre... Es la puerta que se abre para penetrar en un porvenir mejor.

WILSON: (Con mirada extraviada.) Cuando entre dos generaciones la tierra se funde en el crisol de las creaciones futuras, se necesita la fuerza y la mano de un titán para darle nueva forma...

ESCENA ULTIMA

EL PARQUE DE VERSALLES

Durante el cambio de decoración se oirá la Marsellesa o cualquier otro aire marcial.

Tarde esplendorosa de verano. La escena va en pendiente hacia el fondo, en el que se ven fuentes que corren. A lo lejos, la silueta del palacio. Durante toda la escena se oirán músicas. En algunos momentos el ruído de un avión que vuela. Mucho movimiento.

PRIMER GRUPO

PERSONAJE 1o. (Señalando a lo alto.) ¿Oye usted el ruido que hace? ¿Es de los nuestros?

PERSONAJE 2o. No, es americano. El ruído del motor es más estridente.

PERSONAJE 3o. ¡Dios sea loado! Por lo menos no arrojan bombas.

PERSONAJE 2o. ¿Recuerda usted el estrépito que hacía el gran Berta? Yo, en cuanto lo oía, echaba a correr a la cueva.

GRUPO SEGUNDO

PERSONAJE 1o. Nunca me han parecido más bellas las fuentes.

PERSONAJE 2o. Pero cuestan mucho. ¿No le parece a usted que es un despilfarro?

PERSONAJE 1o. Siempre es un festejo.

PERSONAJE 2o. Pero estamos arruinados.

PERSONAJE 1o. Ya pagarán los boches.

PERSONAJE 2o. ¿Con qué dinero?

PERSONAJE 1o. ¿Para qué están los americanos en el mundo? ¿No son ellos quienes nos han dictado esta paz miserable?

PERSONAJE 2o. ¡Si alguien estuviera contento!... Es un asunto en el que todos se consideran engañados. Esto no puede durar.

(Llegan soldados que hacen atrás a los paseantes abriendo paso).

Uó SOLDADO: Hagan sitio. Van pasar los delegados. Este sitio está reservado. Váyanse más arriba.

PERSONAJE 1o. ¿Lo oye usted? Manda como un prusiano.

PERSONAJE 2o. Al parecer, no les hemos tomado solamente Alsacia.

PERSONAJE 1o. En todo caso, más vale que seamos nosotros quienes tenemos el militarismo...

(Se retiran. El cordón de soldados continúa visible hasta el final, a cierta distancia entre los árboles. Por la izquierda aparecen grupos de periodistas y delegados que se dirigen lentamente a la derecha, deteniéndose de cuando en cuando y formando grupos que discuten.)

PERIODISTA 1o. (Con un carnet en la mano y tomando notas.) ¿Ha dicho usted catorce mil palabras? Es todo el Tratado.

DELEGADO 1o. Con los preliminares son cerca de un millón de palabras.

PERIODISTA 2o. ¿No podríamos arreglárnosla de modo que fuera el millón de palabras redondo? América ratificaría con más gusto si se llegara a esa cifra record.

PERIODISTA 3o. (Precipitadamente.) ¿Está aquí? ¡Gracias a Dios!. La pregunta más interesante es: ¿Cuánto ha costado la Conferencia?

EL DELEGADO: Me temo que cueste... la paz del mundo.

LOS PERIODISTAS: No es eso. Hablamos de dólares. Esto es lo que les interesa a nuestros lectores americanos. Calcule una cifra respetable.

(A la derecha, un operador cinematográfico.)

UN PERIODISTA: (Dirigiéndose al fotógrafo.) Mi querido colega, ¿cuándo se marchará Wilson?

EL FOTOGRAFO: Eso no le interesa a nadie. Todo el mundo siente una gran satisfacción en no verle, y él también. Lo más importante es que en las aglomeraciones ha habido ya un muerto y veintisiete heridos.

EL PERIODISTA: ¿Es el último parte?

EL FOTOGRAFO: (Con el aparato). Hasta nueva orden.

(Se esconde en un ribazo para trabajar a su gusto. Los demás salen.)

VARIOS DELEGADOS EN GRUPO

DELEGADO 1o. Han estado muy correctos. Y eso que su situación es bien difícil.

DELEGADO 3o. Con tal de que cumplan las cláusulas del Tratado...

DELEGADO 1o. Si no lo hicieran, los franceses podrían quedarse en el Rhin durante un siglo.

DELEGADO 2o. ¿Un siglo?... Al cabo de veinte años no hay tratado ni mujer hermosa que no estén estropeados...

DELEGADO 1o. En todo caso nosotros los griegos

M.E.C.D. 2016

VIBOREÑAS

LOS SANTOS DE HOY. — Nuestra Señora de la Luz, Santas María Magdalena de Pazzis, Teodosia y Theodora, y Santos Máximo, Gaudencio, Félix y Restituto.

Es dedicado mi primer saludo a la distinguida dama Luz Hernández de Mesa, amada esposa del cumplido amigo señor Luis Mesa Toledo, padres de la linda figulina Rosita Mesa, a la que felicito junto con los autores de sus días por su completo restablecimiento.

Advierto a sus amistades, por su encargo, que se ven impedidos de recibirlas.

También expresivamente saludo a la bondadosa dama Luz de los Angeles Pérez de Castro, esposa del convecino muy estimado señor Pedro Pablo Castro, que pasarán el día de hoy fuera de su residencia.

Los jóvenes señoras:

Luz María Rivas de Quintana y María de la Luz Nieto de Gómez Serra.

No olvido a la distinguida dama «Lucita» Perdomo de Rozas, esposa del señor Martín Rozas.

Con mi mayor expresión saludo y felicito a la distinguida y muy bella señorita Luz de los Angeles Guilló, hija de los distinguidos esposos Romero-Guilló, a los que me une antigua amistad.

Una figulina tan gentil y graciosa como Luz María López Gárciga.

La sugestiva señorita Luz María Ginoris.

Una amiga muy predilecta, Luz María Hernández y Martínez, poseedora de tan bellos y dulces ojos soñadores...

Forman un interesante grupo:

Luz María Lima, Luz Carrasco, Luz de los Angeles Herrera, Luz Riera, Luz Marina Gómez, «Lucita» Hernández, Luz Chomat, Luz Flores, Luz Carbonell, Luz María Guzmán.

La escultural viboreña Teodora Suárez Valdés, hija de la distinguida dama María Valdés Vda. de Suárez, el inolvidable amigo Adolfo.

Presente tengo a la linda figulina María Magdalena Cuevas y Benítez.

Y a la venusina viboreña Maximilia Puig.

Las mayores felicidades a todas deseo.

SRTA. BELUCA CABALLERO. — Me complazco en dar la agradable noticia de que en breve disfrutará de perfecta salud, después de haber padecido una molestísima dolencia, tan distinguida, muy linda y sugestiva señorita, cuyos admiradores son incontables.

Felicito muy expresivamente a «Beluca», la mimosa princesita.

SRA. BENITA SIERRA DE CABALLERO. — Sinceramente me he enterado que ha sufrido una recaída tan estimada señora, joven esposa del cumplido amigo señor Miguel Caballero, cuando ya contábamos con su completo restablecimiento.

Mucho lo lamento y son mis votos a ella dedicados por el restablecimiento de su salud.

SRTA MERCEDITAS LOPEZ DE LA RIVA. — Celebra hoy su cumpleaños tan gentil y graciosa señorita, hasta cuyo hogar llegarán muchos y expresivos mensajes.

Así le hago llegar el mío en estas líneas, deseándole muchos y dichosísimos años.

CLUB UNIDOS. — En los terrenos de este Club, Cocos No. 10, continuarán los juegos de «basket-ball» entre los equipos que contienden por la obtención de dos valiosas copas.

Comenzarán a las nueve, puntualmente, si Madame la Lluvia no se presenta.

CLUB ATLETICO DE CUBA. — Cada día es mayor el entusiasmo, entre las entusiastas figulinas principalmente para asistir mañana al feudo del Glorioso Anaranjado, en cuyo elegante palacete se celebrará un gran baile a beneficio de la Comisión de Sports.

El programa bailable está a cargo de tres de los mejores conjuntos musicales, y se bailará incesantemente.

Sólo serán invitadas las familias que acostumbran asistir a sus fiestas.

Ni una sola invitación personal se extenderá, conste así a los inevitables «pedigüeños»...

CLUB FEMENINO DE CUBA. — En deuda estaba con este valioso Club al que pertenecen varias apreciables damas residentes entre nosotros, entre ellas la inteligente y activa Vicedirectora de Propaganda señora Hilarita Pérez de Alderete de Vignier, incansable en sus labores; y esa deuda la saldo ahora refiriéndome a la Directiva recientemente elegida, y que quedó constituida así:

Presidenta: Ana María Borrero.

Vicepresidenta: Dolores Díaz Ventura.

Secretaria: Angela Vega.

Tesorera: María Cobo.

Bibliotecaria: Silvia Hevia.

Directora de Propaganda: Ana María Arroyo de Hernández.

Vice: Hilarita P. de Alderete de Vignier.

Directora de Publicidad: Olema Rueda.

Directora de Leyes: Isabel Marunez.

Directora de Moralización: Virginia Lluy.

Directora de Beneficencia: Dra. Antolina Iñiguez.

Vicedirectora: Señora de Conesa.

De Asuntos Cívicos: Carmelina Azoy.

De Afiliadas: Fulgencia Santana Lores.

A todas dedico mi felicitación por el honor que han recibido, y les auguro muchos éxitos en sus nobles empeños y labores en pro de la Mujer y del Niño, que tal parece ser así el lema del valioso Club Femenino de Cuba.

SR. RAIMUNDO MORA. — Tan querido y servicial amigo después de pasar una temporada con su hija Leonor, en la residencia de sus hermanos políticos señora Blanca Mora y el bien querido amigo Publio Prado, en Santa Clara, de nuevo se encuentran entre nosotros.

Le dedico mi más afectuoso saludo de bienvenida.

CLUB INTERROGACION. — Dispónese a Directiva de este Club a despedir al presente mes, celebrando un recibo bailable la noche del próximo domingo, día treinta y uno, desde las nueve de la noche hasta las dos de la madrugada.

Ha quedado señalada la gran excursión a la playa de Varadero para el día seis de junio, notándose ya gran entusiasmo entre sus asociados.

RIO CRISTAL.—Una fiesta de juventud, de lo más alegre y divertida resultó la que ofrecieron ayer en Río Cristal, el favorecido restaurant garden de mi querido amigo Enrique Berenguer, los distinguidos esposos, señor José Benítez y bella señora Esther Heymann, con motivo de celebrar el cumpleaños de su simpático hijo Agustín.

Consistió en un almuerzo al que asistieron diez parejitas de muchachas y jóvenes, en el siguiente orden:

Marta Beltrán y Luis Comas, Esther Benítez y Jorge Tarafa, Lilliam Cárdenas y Jorge Vieites, Josefina Pernas y Jorge Foyo, Concha Fernández y Ciro Ross, Terina Pella y Mariano Prats, Yolanda Beauville y Paquito Reach, Sylvia Medina y José Mestre, Adriana Miguel y Pepín Fernández, y Nena Gómez y Agustín Benítez.

En una petite-table, las pequeñas Carmen Benítez, Marta Fernández y María Teresa Heymann.

Y en otra mesa, los esposos Ramón Larrea y Gloria Vergara, Alfredo Fernández Jr. y Esther López y José Benítez y Esther Heymann.

Agustín y sus amiguitos disfrutaron de un dichoso día, pasando horas muy deliciosas en aquellos bellísimos jardines.

Un parte de Mr. Milton M. Stone, editor de Who's Who, con Mr. y Mrs. Nathan Lieberman y Mr. y Mrs. Irving Scheer, procedentes de New York.

Triunfa Río Cristal, viéndose día a día en la más grande y completa animación.

A LA LIRECTIVA DEL DEPORTIVO ESTRELLA. — A los apreciables amigos que la forman debo informar o siguiente:

A su debido tiempo recibí la atenta invitación para la fiesta del día 19, y para corresponder a ella, me dispuse a dedicarle una detenida reseña, lo que no pudo ser, lamentablemente, y no por mi culpa.

Ni San Andrés, ni ningún otro «santo», me remitió la relación de nombres, habiéndolo hecho a otros compañeros, y ya por ellos publicada, francamente, me disgusta el «flambre»...

Conste lo anterior, y nada más pasó.

Urbano del Castillo.

¿ Milagro ?

-No, señor; resultado natural del progreso de las ciencias

* * *

"Yo no creía ya en nada. Pero tanto oí hablar de la MARAVILLOSA EFICACIA de

BISMÁGEN

para la curación de las enfermedades del

ESTOMAGO,

hígado, VESICULA,

úlcera gástrica o duodenal, COLITIS o intestinos,

que echando a un lado los DESENGAÑOS sufridos con "otros" remedios decidí probarlo. Resultado: Una mejoría realmente asombrosa DESDE LAS PRIMERAS TOMAS; después, la curación y por fin la dicha y alegría de encontrarme de nuevo disfrutando de magnífica Salud. ¡ESO ES LO QUE YO LE DEBO A BISMAGEN! Y esa es la razón poderosa de su fama inmensa y BIEN LEGITIMA."

He ahí, esencialmente, lo que sienten y dicen cuantos usaron este **notable patente.**

* * *

Cuidado con las **IMITACIONES.** Rechácelas enérgicamente **Desconfíe y aléjese** de los que (creyendo ganar más) intenten **vendérselas.**

* * *

Hombres de Ciencia especialmente consagrados a luchar contra las enfermedades de los órganos digestivos, produjeron lo que Ud. necesita para recobrar el tesoro precioso de la Salud. Aprovéchelo: Ensaye con un frasco del **prodigioso** Bismágen y

bendecirá la hora en que decidió tomarlo.

Higiene

Comodidad

Duración

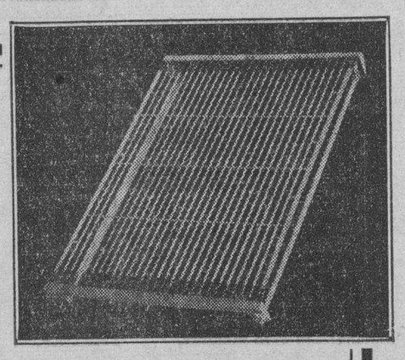

BASTIDOR DE FLEJES SIMMONS

Este bastidor es muy cómodo y flexible, extremadamente higiénico: los insectos o bichos no tienen cabida en él.

Dentro de su gran comodidad y fina apariencia, resulta muy económico, posiblemente igual a uno de madera y, sin embargo dura muchísimo más

Para dormir bien:

Simmons Company

Servicio en todo el mundo

San Rafael y San Nicolás. M-7044

Para La Ronquera causada por el canto, el hablar o el fumar demasiado, úsense... PASTILLAS VICK PARA LA TOS

Para su dispepsia, tome,

PEPSINA Y RUIBARBO BOSQUE

y pronto sus digestiones serán perfectas

CRONICA HABANERA

EN EL ENCANTO

Ayer fué día de moda y por lo tanto de gran concurrencia en el «Encanto», el bellísimo y elegante coliseo de la calle Neptuno.

Se estrenó la interesante producción que lleva por título «Flor de arrabal» y está interpretada por Jean Harlow, Spencer Tracy, Una Merkel, J. Farrell, McDonald y Mickey Rooney.

Una numerosa y selecta concurrencia llenó en todas las tandas la espaciosa sala del «Encanto».

Entre las damas que asistieron, se encontraban las siguientes:

La Princesa de Ruspoli.

La Marquesa de Pinar del Río.

La Condesa de Covadonga.

Loló Larrea de Sarrá, Rosita Montalvo viuda de Coffigni, Hemelina López Muñoz de Lliteras, Elvira de Armas de Fritot, Clara Carreras de Mendieta.

Lolita Colmenares de Casteleiro.

Cristina Fernández de Castellví.

Paula Goicoechea de del Valle, María Broch de Fernández, Lolita Rams viuda de Gaye, María Teresa de Varona, Margarita Contreras de Beck, Ernestina Ordóñez de Contreras, Mina Altuzarra de Pérez Chaumont.

Margarita Scull de Alvarez.

Nena Trémols de Macía.

Josefina Barraqué de Sabatés.

Emelina Aguirre de Mejer, Gloria Castella de Barrios, Nena Velazco de González Gordón, Hilda Sarrá de Mejer, Alicia Herrera.

Cuca Alfonso viuda de Lawton.

Carolina Mantice de Muller, Jacinta Torres de Salazar, Carolina Parellada viuda de Zanón, Cuca Saaverio, Zoila Pérez Fernández de del Valle, Piedad Hidalgo de Galletti, Nena Barreto de García, Mercedes Marty viuda de Baguer.

Guillermina Pérez Fernández.

Esther Quirch de Lorié Bertot.

Estela Alamilla de Fernández. María Riverón de Andreu, Pino Díaz de Rivas, Rosa Pellicer de León, Evangelina de la Vega de Céspedes, Lucila T. de Noguer.

Silvia Cardona de Lancis.

Mercedes Menocal de Hernández.

Estela Zalba de Blanco, Mercedes Ulloa, Rosa Blanco de Menocal, Ana Celia Andreu, Carmen Otero de Valenzuela, Tina Hidalgo Gato de Solís, Amparo Sánchez Oyarzún de Hernández, Bebita Miyares de Juncadella.

Julita Montalvo.

Augusta de la Cova de Ramírez León.

María Antonia Jorge de Rodríguez Walling, Digna Armengol de García, Aurorita García Feria de Areces, Nena de la Cerra de Soler, Gloria Alvarez.

Juanita Fabián de Mayorkas.

Silvia Sánchez Barraqué de Rosell, Lolita Morera de García Alonso, Adolfina Fernández de Grave de Peralta, Nena Bascuas viuda de Portilla.

Leopoldina Solís de Hernández.

Lucila Noguer de Ovies, Regla Sueiras de Recio, María Teresa Hernández de Rodríguez, Carmelina Villegas de Remos, Estela Suárez de Alvarez.

Y Julieta Cadenas de Silva.

Señoritas:

Loló Casteleiro, Josefina Coffigni, Cristina Gelats, Adela María de la Torre, María Matilde Aróstegui, María Luisa y Hortensia Milagros.

María Antonia Morales.

Cristina Castellví.

Chacha Acevedo, Raquel Jaquet, Olga del Pico, Andreíta Hernández, Eva León, Hortessia Tapia, Silvia Díaz Balsinde Josefina Berenguer, Elsa Díaz Biart.

Bebita Lasa.

Josefina Bascuas.

Cusa Carrillo.

Josefina Aballí, Elena Sedano, Fina Contreras, Esperanza Núñez de Villavicencio, Chelo y Dulce María Crespo, Perla Gumaer, Ofelia López Gobel.

Crespo, Perla G Alicia Ruz.

Rosita, Margarita y Enita Rayneri.

Rosita Valenzuela, Loló de Cárdenas, Elsa G. de Castro, Rosita Almanza, Cristina y Josefina Zanón, Elsa Wiryex, Anita Roelandts, Lidia Fuentes.

Hilda Díaz.

María Teresa Freyre.

Gloria Barrios, Minita Pérez Chaumont, María Luisita Sierra, Marina Marchnea, Teté González Roig, Alicia Ordext, Zeida Machado.

Mercedes Onetti.

Cristina Gelats, Amalia Portela, Conchita de la Cerra, Elena Delgado, María Antonia y Teresa Rivero, María Pérez Linares, Carlotica Corona.

Y las encantadoras Daysí Gutiérrez Rams y Madeleine Gaye.

BODA EN SANTIAGO DE CUBA.—Para el miércoles diez y siete de junio, está anunciada en la Iglesia de San Francisco de Santiago de Cuba, la boda de la encantadora y gentil señorita Angélica de la Torre y Cortés con el joven doctor Ricardo Luis Herrera y Téllez.

Ambos jóvenes pertenecen a la más alta sociedad de la ciudad oriental, por lo que ha de constituir un señalado acontecimiento social esta ceremonia.

Serán padrinos la interesante señora María Luisa Téllez de Masforrol, madre del novio y el padre de la novia, el distinguido doctor Luis de la Torre, Representante a la Cámara por Oriente.

DEL CASINO.—Una fiesta magnífica.

Fué la celebrada anoche en el bellísimo Casino de la Playa, en honor de las damas que trabajaron para el gran Baile de las Flores, celebrado recientemente en el teatro Nacional.

Casi todas las comparsas volvieron a reunirse allí, siendo obsequiadas con un exquisito champán de honor.

En todas las mesas se veían distinguidas familias, transcurriendo la noche en la mayor animación.

Imposible ofrecer hoy una detallada reseña de esta bella fiesta, en la que todas las recaudaciones irán a engrosar los fondos de la Escuela de Ciegos Varona Suárez, pero la prometemos para mañana.

El sábado, noche de gala en el Casino de la Playa, se verá resplandeciente de alegría, ya que es el sitio preferido por nuestra sociedad, por su belleza y la exquisita distinción que allí reina.

Se presentará el magnífico «show» que actúa allí y que está integrado por la pareja de bailes Tudel and Jean, la bailarina Alicia Parlá y el mandoneonista Antonio Montaña.

El baile estará a cargo de los Hermaons Castro y del sexteto «Cauto».

EN LA PARROQUIA DEL VEDADO.—Mañana sábado, a las cuatro de la tarde, se llevará a efecto en la Parroquia del Vedado el acto de confirmar a un grupo de alumnos del Colegio Alemán.

Dicha ceremonia revestirá gran solemnidad y lucimiento.

Monseñor Jorge Caruana, Nuncio de Su Santidad, oficiará en aquel acto.

Y se dará la bendición del Santísimo Sacramento.

AMERICA MODES.—Casa de alto nombre en el Paseo del Prado.

América Modes constituye la máxima atracción de la moda, pues en sus vidrieras se exhiben los más lindos modelos de trajes veraniegos, sport, tarde y noche, recibidos directamente de la Quinta Avenida neoyorkina.

Entre aquella variedad de modelos, pueden escogerse de todos los estilos y colores, siempre ajustados a los de más succes.

Felicitamos a América Modes por sus éxitos continuos.

UNA PELICULA ALEMANA.—En el gran teatro «Fausto» el domingo próximo, a las diez de la mañana, se exhibirá una magnífica película alemana titulada «El triunfo de la voluntad».

Todos los amigos de la causa alemana quedan invitados por este medio a dicha exhibición, encargo que cumplimos gustosos.

FUNCION BENEFICA.—El Ropero de San Antonio, la benéfica institución que radica en la iglesia de San Francisco, está orgnizando una gran función benéfica a favor de los niños pobres.

Dicha función está señalada para el domingo siete de junio en el salón de Aguiar 87.

Todo el programa está a cargo del Cuadro de Declamación que dirige el primer actor señor Joaquín Riera y de la laureada «Rondalla» que dirige el maestro Rodríguez Carballés.

Se pondrá en escena el drama Guignol «Maldita huelga», y la graciosa comedia «León Pérez y García».

Las entradas valen cuarenta centavos y se hallan circulando ya en la sociedad habanera.

Luis DE POSADA.

EL CUENTO DE HOY

:: E L B I G O T E ::

«Querida Clara:

«He pensado dejarme el bigote. La idea se me ha ocurrido esta tarde. ¿Qué te parece? ¿Crees que me quedará bien? Haz el favor de contestarme en seguida.

«Deseo que estés pasando una agradable temporada en esa maravillosa campiña. Te escribiría una carta mucho más larga, pero ya anochece. Ayer, además, te escribí ocho páginas y creo que no puedes quejarte.

«Con todo el cariño y muchos besos de tu próximo esposo,

Enrique».

*

«Querido Enrique:

«¿Quieres hacerme el favor de dejarte crecer... el afán de buscar trabajo en lugar de pensar cómo te quedaría un... bigote? Recuerda que llevamos dos años comprometidos. Te confieso que me agradaría casarme algún día, pero, por lo que veo, es seguro que alguna vez tendremos que celebrar las **bodas de oro** de nuestro compromiso, en vez de nuestros esponsales.

«¿De dónde has sacado esa idea tonta y excéntrica del bigote?

«Con mucho cariño,

Clara».

*

«Querida Clara:

«Ya sabes que tengo 24 años, pero que sólo represento unos veinte. Todos me lo dicen, y me lo dicen con un poquito de sorna, como insinuando que soy aún un chiquillo. He pensado que el bigote me dará un aire de galán. Pero tanto oí hablar de la MARAVILLOSA EFICACIA de

me ayudará a encontrar empleo.

«Le he preguntado a Josefina Mervison, esa chica hija del viejo dueño de la ferretería, y me ha contestado que un bigotito como el que lleva John Boles me daría un gran chaqué... digo, cachet. Debo confesarte, sin embargo, que, personalmente, me agrada más el bigotito de Adolphe Menjou. ¿Cuál de los dos te gustaría más?

«Muchos cariños y besos de tu futuro esposo,

Enrique».

*

«Querido Enrique:

«Ante todo, ¿desde cuándo eres íntimo de esa Josefina de la ferretería, a quien te atreves a pedirle consejo sobre tu futuro y nada probable bigote? Eso es todo lo que quiero saber inmediatamente y lo que tengo que decirte en esta carta.

«Con cariños (pero, pocos),

Clara».

*

«Querida Clara:

«Tengo el presentimiento de que estás enojada. Quisiera que me contestaras la pregunta que te hice sobre mi bigote, en lugar de mostrarte tan sarcástica respecto a Josefina. Para demostrarte hasta qué punto estás equivocada, ¿sabes lo que está haciendo?... Pues nada menos que hablarle a su padre para que me dé un empleo. No es tan antipática como tú pretendes. Espera a que consiga ese empleo y entonces estoy seguro de que cambiarás de parecer. Y a Josefina se le ha ocurrido la gran idea sobre mi bigote. Me ha sugerido que vaya a una de esas casas donde, por un peso, le sacan a uno seis pequeñas fotos... y el peso. Fuimos y, entre los dos, dibujamos distintas clases de bigotes sobre las fotos. Te adjunto cinco copias. Josefina se quedó con una. No he podido impedirlo, porque, como te dije, depende de ella que su padre me dé el empleo en su ferretería. Anoche, en su casa, hablé con el padre. Me ha dicho que uno de estos días me contestará: Más tarde, Josefina me dijo que no debo preocuparme; que ella lo arreglará todo. Creo que es una buena noticia, ¿verdad? Haz el favor de no olvidarte de decirme cuál es el bigote que, a tu juicio, me queda mejor.

«Cariños y besos de tu próximo esposo,

Enrique».

*

«Mi muy, muy querido Enrique:

«Todos los muchachos de aquí han gozado lo indecible con las fotografías que me enviaste. Muchas gracias, en nombre de ellos. Generalmente, los pobrecitos, tienen que ir, el sábado, para ver esas películas cómicas. Otra cosa: ¿le has dicho, por casualidad, a esa «simpatiquísima» Josefina, que tú y yo estamos comprometidos? Si no se lo has dicho, ya puedes ir diciéndoselo.

Sin una pizca siquiera de cariño,

Clara».

*

«Querida Clara:

«Tengo una mala noticia que darte. Le he dicho a Josefina, como me lo pediste, que estamos comprometidos. Primero se desmayó, y después se puso furiosa. Te confieso que no lo entiendo. Me dijo que ya tenía asegurado mi empleo, pero que inmediatamente le iba a decir a su padre que soy un sinvergüenza y que no sirvo. Lo siento mucho, porque, la verdad, ya me había acostumbrado a la idea del tal empleo. Haz el favor de no bromearme más con las fotos. Creo que esa que tiene el bigote grande es la mejor, ¿no te parece?

«Cariños y besos de tu futuro esposo,

Enrique».

*

«Querido Enrique:

«Es una verdadera lástima que cuando Josefina se desmayó, no se quedara desmayada para siempre. Me hubiera gustado mucho mandarle un bello ramo de flores o, mejor, una corona. Respecto al bigote, es posible que tengas 24 años, pero si tu comportamiento puede servir de índice a tu edad, todavía te faltan muchos años para estar en condiciones de dejarte ese adorno de peluquero.

«Tu disgustada,

Clara».

*

«Querida Clara:

«¡Hurra! Tengo una gran noticia que darte. ¡He conseguido empleo! Lo repetiré por si te crees que estás soñando: ¡He conseguido empleo en la ferretería! Ven inmediatamente, porque quiero que nos casemos sin perder un momento. Ah, y no te preocupes en lo más mínimo de Josefina. Me odia, me desprecia y abomina. Por eso, precisamente, el padre me ha dado el empleo. Dice que su hija siempre ha tenido mareados a todos los empleados, pero que, como a mí me odia, no hay peligro de que ocurra eso. Puedo asegurarte que, si depende de mí, Josefina me seguirá odiando toda la vida. Supongo que después de haber leído lo que antecede estarás más contenta. ¿Me equivoco? No tardes en regresar, que te espero impaciente.

«Con cariños y muchos, muchos besos de tu futuro esposo, ya casi actual,

Enrique».

P. D.—¿Aún no has decidido cuál es el bigote que me quedará mejor?

L. SELISBIER

DR. ANTONETTI PULMONES

Consultas diarias de 2 a 5. San Lázaro 470, entre Infanta y N. Tel. U-3900.

Mañana inicia

"La Filosofía"

su popularísima venta anual registrada bajo el título que encabeza este anuncio.

¡Atrayente!

¡Tentadora!

¡Insuperable!

Con ilimitadas posibilidades en todos los Departamentos.

Toda clase de artículos. Mercancías de gran novedad. Precios sensacionales.

Vean esta misma noche nuestras vidrieras y acudan temprano mañana.

Hora de apertura: 8½ a. m.

LA FILOSOFÍA

Si El Hombre Es Escrupuloso Al Escoger Una Manzana

imagínese usted cómo será de escrupuloso para escoger a su elegida. Mantenga su cutis tan terso y suave como una manzana con el famoso **Ungüento BLANCO Y NEGRO,** que además es un gran blanqueador de la piel.

Use Pastillas PENETRO para la tos

PENSION COMPLETA

DESDE $3.50 DIARIOS POR PERSONA Y SEGUN HABITACION QUE SE DESIGNE

Habitación con vista exterior, desayuno, almuerzo y comida, disfrute de las aguas y baños minerales, del Parque de los manantiales y extensos terrenos del Balneario.

Si no puede venir a los manantiales, ellos irán a su casa pidiendo el agua a su Depósito; Tacón número 4. teléfono A-7627.

$0.90 EL BOTELLON DE 20 LITROS

ESCUCHE DIARIAMENTE LOS INMEJORABLES PROGRAMAS DE LA "HORA SAN MIGUEL DE LOS BAÑOS" DE 5 a 6 DE LA TARDE Y DESDE LA RADIO-EMISORA CMCJ EN 1,110 kilociclos.

GRAN HOTEL DEL BALNEARIO

¿SE SIENTE USTED CANSADO?

TOMESE UNA VACACION EN EL "GRAN HOTEL DEL BALNEARIO DE SAN MIGUEL DE LOS BAÑOS" — EL PARAISO DE CUBA —

A 800 pies sobre el nivel del mar, en el centro de un valle primoroso rodeado de bellísimas montañas, con manantiales de AGUAS recomendadas por todos los médicos más afamados y comprobadas por más de dos siglos como milagrosas para la curación de las afecciones de las vías digestivas y urinarias, para la diabetes y todos los trastornos de la nutrición.

El Gran Hotel del Balneario es una magnífica construcción con 50 habitaciones confortables, Restaurant de primera clase, Baños, y Aguas Minero-Medicinales, Parques y arboledas, Juegos de salón y al aire libre, Médico Director, Farmacia, Laboratorios Clínico e Hidrológico, Gabinete Dental y todos los adelantos modernos.

Confortables Coches-Pullman que hacen diariamente el viaje desde Zulueta y Teniente Rey «Gran Hotel» a las 8 y 15 de la mañana y 1 y 45 de la tarde. $0.75 ida y $1.20 Ida y Vuelta.

DIRIJASE AL GRAN HOTEL DEL BALNEARIO. SAN MIGUEL DE LOS BAÑOS.

INFORMACION EN LA HABANA POR EL I-3324.

M.E.C.D. 2016

SOCIEDADES ESPAÑOLAS

EL PARTIDO «UNION PROGRESISTA GALLEGA» CUENTA YA CON UN DIRECTORIO, QUE SE CONSTITUYO EN BELLO ACTO

Como habíamos anunciado, tuvo lugar la constitución del partido Unión Progresista Gallega, acto que como se esperaba, resultó extremadamente brillante, pues a pesar de la inclemencia del tiempo, fué muy crecido el número de socios del Centro Gallego que concurrieron a celebrar la fundación de esa nueva organización, que nace con tal pujanza como para augurarle un gran porvenir y profetizarle muy halagadora potencialidad.

Presidió la junta el presidente del Comité Pro-Pérez Cabo, señor Juan Antonio Martínez Mouriz, ordenando dar lectura a los estatutos e ideario del nuevo partido, y seguidamente se procedió a designar el primer Directorio de Unión Progresista Gallega, siendo electos por aclamación y entre aplausos los señores siguientes:

Presidente: Jesús Pérez Cabo; Primer Vicepresidente, Secundino Castro; Segundo Vicepresidente, Manuel Rodríguez López; Tercer Vicepresidente, Juan Riveiro; Secretario, José Fernández Pardo; Vicesecretario, José Raris Bello; Tesorero, Juan Antonio Martínez Mouriz; Vicetesorero, José Montes; Interventor, Enrique Pérez Martínez y Subinterventor Emilio Calviño.

Vocales: Daniel Blanco, Miguel Barros, Avelino Llamazares, Arturo González, Antonio Parga, Antonio Leal Novo, Alfonso Barreiro, Antonio Armada Conde, Adolfo Suárez Lago, Manuel Barreiro, Pejerto Gallego, Manuel González García, José Martínez, Carlos Martínez, Antonio Melecio Figueroa y Ramón Escourido.

Vocales suplentes: Manuel Bermúdez Nieto, José María López Fernández, José Piñón Abella, Antonio Currás, Juan Méndez Gelpi, Manuel Alvarez, José Cabas Restrebadas y Telmo Garrido.

Al tomar posesión de la presidencia el señor Jesús Pérez Cabo pronunció un bello discurso, agradeciendo el honor que se le dispensaba y ofreciendo continuar laborando con el mismo interés de siempre por el engrandecimiento del Centro Gallego, rogando de todos los asociados la aportación personal de sus entusiasmos para reivindicar los derechos sociales, conculcados por los que se muestran sordos al clamor unánime de la masa social.

Expuso también su criterio de la necesidad de reorganizar los servicios de la institución; habló sobre el plan de reconstruir y embellecer «La Benéfica»; y explicó la conveniencia de reformar los estatutos del Centro Gallego, para que no se dé el caso inhumano de que socios antiguos, con más de veinte años de inscriptos, al carecer de recursos para abonar la cuota reglamentaria se les abandone en su infortunio y se les niegue la atención que necesitan en los tristes momentos en que caen víctimas de una enfermedad. El señor Pérez Cabo fué larga y calurosamente aplaudido.

Los señores Manuel Posada, Pejerto Gallego, Juan Riveiro, Andrés López, Emilio Calviño Buján, Ramón Agra, Antonio García Cillero, Manuel González García y Manuel Barreiro pronunciaron también elocuentes discursos, todos ellos inspirados en el noble propósito de laborar por la prosperidad del Centro Gallego, para lo cual coincidieron todos en afirmar que es imprescindible instaurar las Juntas Generales como único medio de impulsar el engrandecimiento de la mencionada sociedad regional.

Elogiaron todos los oradores aludidos la magnífica e insuperable labor administrativa realizada por el señor Jesús Pérez Cabo, que liquidó la deuda flotante ascendente a más de doscientos cincuenta mil pesos, realizó muy importantes obras en la casa de salud, surtió convenientemente la despensa y la farmacia del sanatorio y dejó en caja la cantidad respetable de ciento dieciseis mil pesos; extendiéndose en la alabanza de esa plausible gestión el antiguo asociado señor Ramón Agra, el cual se expresó en términos elevados, no exentos de sentida emoción, a la vez que censuró con energía al organismo que depuso de su cargo a quien supo desempeñarlo con decoro y con dignidad.

Cerca de las doce de la noche terminó el acto, tras acordar que en los primeros días del próximo mes de junio se celebre la primera Junta General para trazar las normas que habrá de seguir Unión Progresista Gallega, el nuevo y pujante partido que está llamado a adquirir gran preponderancia social.

EN UN AMBIENTE PLENO DE OPTIMISNO TOMARON POSESION LOS PROPAGANDISTAS DEL PARTIDO POPULAR ASTURIANO

La inclemencia del tiempo no pudo apagar el entusiasmo que prende en el pecho de cada popular astur. Más de 150 afiliados de dicho Partido invadieron en la noche del 25 del corriente mes los amplios salones de Egido 2, para calorizar con su presencia y con su verbo la reorganización de la Sección de Propaganda. En un ambiente de amplia camaradería y entre aplausos tomaron posesión de sus cargos los siguientes señores: Presidente, señor Antonio Méndez; Primer Vicepresidente, señor Eduardo Pérez Moreno; Segundo Vicepresidente, señor Francisco Arredondo; Tercer Vicepresidente, señor Gumersindo González; Cuarto Vicepresidente, señor Ovidio Fernández; Quinto Vicepresidente, señor Joaquín Fernández; y Sexto Vicepresidente, señor José Fernández. Secretario, señor Gabriel de Diego, y Vicesecretario, señor Francisco Vega.

Los señores Méndez, Pérez Moreno y de Diego, dan las gracias por el honor que se les ha conferido, y prometen desarrollar una eficiente labor para no defraudar las esperanzas en ellos depositadas. Hacen relación del hecho histórico del Cardenal Jiménez de Cisneros, quien al ser preguntado con qué fuerza contaba para sus conquistas, «¡Con éstas!», respondió sealando para los soldados que estaban en la plaza. Y nosotros, dijeron los señores Méndez, Pérez Moreno y de Deigo, contamos con este ejército que forman los entusiastas miembros de la Sección de Propaganda.

Recordando la frase de Martí, «Honrar, honra», el primer acuerdo de la Sección de Propaganda fué obsequiar con una comida en fecha próxima a los Cronistas de sociedades españolas, esforzados paladines que desde la ingente atalaya de la prensa laboran y quiebran lanzas por plasmar en realidad tangible toda noble idea. Por unanimidad y entre aplausos se tomó el acuerdo.

Se designa Presidentes de Honor de la Sección de Propaganda a los señores Prudencio Alvarez y Bernardo Pardías, este último ilustre Presidente del Casino Español de la Habana.

Se designa una comisión integrada por cinco individuos para organizar políticamente los barrios de la Habana y los términos de la Provincia.

Se acuerda pasar a estudio del Comité Ejecutivo el bosquejo del proyecto del programa mínimo de gobierno. En este programa minoritario se enfoca con amplia y democrática visión, aunando las renovadoras corrientes ideológicas sociales con lo que de bueno pueda haber del pasado, el triple aspecto sanitario, docente y administrativo del Centro Asturiano de la Habana: mejoras en la casa de salud «Covadonga»; ampliación de estudios en el plantel de enseñanza «Jovellanos», y liquidación de la deuda. La Sección de Propaganda del Partido Popular cree que este programa minoritario interpreta fielmente los anhelos, los deseos, el sentir de los asociados del Centro Asturiano de la Habana.

Tremolando su bandera a todos los vientos del entusiasmo y del optimismo, y cabe el lábaro de un programa mínimo que sintetiza los anhelos y las aspiraciones de la masa social, el Partido Popular está simpáticamente en «pie de guerra, con fe inquebrantable en obtener el triunfo en los próximos comicios del Centro Asturiano de la Habana.

LA SECCION DE PROPAGANDA DEL CENTRO GALLEGO HA REALIZADO ULTIMAMENTE BELLA LABOR CONSTRUCTIVA

El informe correspondiente al primer cuatrimestre del año en curso, que la Sección de Propaganda del Centro Gallego eleva a la Comisión Ejecutiva y del que ha de conocer para su aprobación la Asamblea de Apoderados en su reunión ordinaria del primer domingo de Junio, acusa una escrupulosa intervención en los ingresos y los gastos de las Delegaciones del interior, debido a la cual los resultados económicos fueron más satisfactorios de lo que permitían esperar las múltiples trabas que para ejercitar el trabajo encontraban los socios del campo no sólo los extranjeros sino los que ostentaban la condición de ciudadanos cubanos.

Aquilatando, pues, los gastos de las Delegaciones y constriñéndolos a los puramente indispensables, fué como la Sección de Propaganda puede ofrecer en su informe un saldo líquido de $5.751-43, según se demuestra en el siguiente resumen: por cuotas cobradas, 2 por ciento de Santiago de Cuba, reingresos, cambios y nuevas inscripciones, $21.473.92; gastos pagados en liquidación y por libramiento $7.578-87; por 5,871 dietas devengadas en «La Benéfica», a $1.38.71 $8.143.66, de donde resulta una utilidad social de $5.751-43.

También se consigna en el informe el movimiento de altas y bajas en dicho cuatrimestre, siendo las primeras 1,857 contra 1.098 las segundas, resultando por tanto un aumento de 759 asociados.

Como se vé, la Sección de Propaganda ha secundado eficazmente a la Comisión Ejecutiva en su política de recta administración y estricta economía, siendo por ello acreedora al aplauso de los asociados.

LA UNION DE VENDEDORES OBTENDRA GRAN TRIUNFO CON «UNA DIA ES UN DIA»

La grandiosa verbena que con el nombre de «Un día es... un día», se celebrará en todos los jardines y el stadium de «La Polar», el sábado 6 de Junio, de nueve de la noche hasta el amanecer, habrá de ser la fiesta del año. Imposible llevar más atractivos.

La mejor música de Cuba: Romeu, Antonio Mari Cruz, Belisario López, la Sonora Matancera, los Hermanos Martínez, el Septeto Nacional, los Trovadores Cubanos, Quinteto Barcalés, y los Jóvenes del Cayo, harán las delicias de los bailadores. Habrá barrios Cubanos y Españoles, atendidos por bellas señoras y señoritas. Habrá diversiones a granel, carrousel, tómbola, concurso de bailes, iluminaciones regias con 75 mil bujías, cinco mil farolitos de colores, adorno floral de los salones.

La Unión de Vendedores que patrocina la fiesta está recibiendo numerosas adhesiones de todos los comercios y las industrias. «Un día... es un día, será la mejor verbena que la Habana presenciará, y llevará la mayor concurrencia a «La Polar», el 6 de Junio.

BODA MENENDEZ-BARREDA

En la noche de mañana, a las nueve y treinta, se efectuará en la iglesia del Santo Angel Custodio la boda de la distinguida señorita Mercedes Menéndez Río y el caballeroso joven Pedro Barreda.

Será un acto solemne, dadas las simpatías con que cuenta dicha parejita.

COCKTAIL EN HONOR DE LOS VIAJANTES

El próximo domingo día 31 a las diez y media de la mañana, tendrá efecto en el «Bar Campana», de Infanta 44½, el «Cocktail» de honor que con motivo del 27 aniversario de la Asociación de Viajantes ofrece a los miembros de la misma la «United Destilleries Company».

Se recomienda a los miembros de dicha Asociación de Viajantes, concurran el día y hora indicados.

ESTADISTICA ADMIRABLE DE LA CASA DE SALUD DEL «C. DEPENDIENTES»

La labor de asistencia a los asociados de la Casa de Salud de la Asociación de Dependientes es cada vez más intensa y efectiva. Los datos estadísticos que continuamente se ofrecen, son una prueba evidente de los servicios que la institución presta a sus miembros.

En la Sala de Consultas han sido atendidos por los Dres. Cañizares Madariaga, Somodevilla, Lodos Stincer, Estévez y López Valdés, 128 asociados.

En la Sala de Operaciones han sido atendidos 5 socios por los Doctores Ascanio y García Ríos.

En el departamento mecanoterápico y termoterápico han disfrutado del beneficio en los Aparatos Zander Bier y Masaje manual 132 socios.

El de hidroterapia, ofreciendo duchas de aseo, alternas, locales baños sulfurosos, alcalinos, de afrecho, rusos, turcos de sol y de luz ha sido utilizado por 256 asociados.

El doctor Parracía ha atendido a 25 ocios.

El Dr. López Valdés, partero: 1.

El laringólogo, Dr. F. de la Vega, ha atendido 8 casos de amigdalitis y adenoidectomía.

Se han efectuado en el laboratorio 135 análisis.

Los departamentos de fluoroscopia, y radiografía han realizado 54 trabajos.

El movimiento de enfermos ha sido: 16 ingresos, 13 altas, total de hospitalizados: 421.

Y finalmente: los servicios de consultas domiciliarias a cargo de los doctores Somodevilla y Luis, acusan [illegible] viajes.

ACTOS PARA HOY

CENTRO ASTURIANO: Ultimo acto cívico escolar a las tres de la tarde en el palacio social. En dicho acto pronunciará una conferencia científica el notable odontólogo doctor Alberto Blanco.

CENTRO ASTURIANO: Junta importante de la Sección de Propaganda y de la Comisión Pro-Sanatorio en Asturias, a las ocho y media de la noche en el palacio social.

CLUB CANDAMO, CLUB SOTO DEL BARCO, UNION ALLANDESA y CLUB LLANERA: Junta de Directiva a las ocho y media de la noche en el Centro Asturiano.

HIJOS DE DISTRITO DE SARRIA y EL VALLE DE ORO: Junta general ordinaria a las ocho y media de la noche en el Centro Gallego.

SOCIEDAD JOVELLANOS: Junta de Directiva por la noche en Amistad 154, altos.

AGRUPACION PRO-RENOVACION DEL CENTRO GALLEGO: Toma de posesión de la nueva Directiva a las ocho y media de la noche en Monserrate 125, altos.

FIESTAS PROXIMAS

CIRCULO SALENSE: Magno banquete de confraternidad social el domingo a las doce y media del día en el Stadium «La Polar».

AGRUPACION ARTISTICA GALLEGA: Brillante «Verbena de los Mimos» el sábado por la noche en Zulueta 46, altos.

SOCIEDD DE EMPLEADOS DE «LA TROPICAL»: Hermosa velada el día 31 en sus propios salones de Palatino número 7, Cerro.

CLUB INTERROGACION: Brillante recibo bailable el domingo, por la noche en sus propios salones de Primelles 30, amenizado por dos orquestas.

SOCIEDAD CURROS ENRIQUEZ Gran matinée el domingo de 2 a 7, amenizada por excelentes conjuntos.

TERRENOS DEL DEPORTIVO ASTURIAS: Brillante fiesta bailable el sábado por la noche, amenizada por seis famosos conjuntos musicales.

CENTRO ANDALUZ DE LA HABANA: Grandiosa fiesta «La Cruz de Mayo» el 30 por la noche, en todo el edificio de Prado 34 y medio.

MONTERROSO Y ANTAS DE ULLA: Magno festival bailable el 31 en todos los jardines de «La Tropical» amenizado por Antonio María Romeu, Belisario López, Sonora Matancera, Gloria Matancera y el Quinteto Barcalés.

DEPORTIVO «CARMELO»: Gran fiesta bailable el domingo por la noche en su amplia terraza de Línea y 18, Vedado.

LICEO DE MEDINA: Regio baile el domingo por la noche, en sus amplios salones de la calle 23, essuina a D, Vedado.

LICEO DE BEJUCAL: Gran fiesta bailable y coronación de la Reina de las Flores el 31 por la noche. Estos actos serán amenizados por Belisario López y la Sonora Matancera.

SOCIEDAD JOVELLANOS: Verbena de los Mimos el sábado por la noche, en Amistad 154, altos.

TOMARA POSESION HOY LA NUEVA JUNTA DE GOBIERNO DE LOS RENOVACIONISTAS

Una importante reunión celebrará en la noche de hoy, viernes, día 29 a las 8 y media de la noche la agrupación Pro-Renovación del Centro Gallego, en su local social, Monserrate No. 125 altos.

Se ha confeccionado una interesante orden del día, donde se destaca la toma de posesión de la nueva Junta de Gobierno proclama en reciente sesión.

También se dará a conocer cierta norma que se pretende seguir en relación con el Plebiscito que se convocará próximamente con el propósito de cambiar el régimen actual de Asamblea de Apoderados por el democrático de Juntas Generales.

Al acto han sido citados la totalidad de los afiliados a la Agrupación Pro-Renovación y particularmente se han invitado a todos los socios del Centro Gallego. Se ofrecerá un exquisito «buffett».

FESTIVAL MONTERROSINO EL PROXIMO DOMINGO EN LOS JARDINES TROPICAL

Dentro de dos días, o sea el domingo próximo, la simpática sociedad «Monterroso y Antas de Ulla», celebrará un festival espléndido en todos los jardines de la cervecería «La Tropical». Desde las once de la mañana el gentil Comité de Damas, la Sección de Propaganda y demás dirigentes de la colectividad se situarán en aquel lugar edénico, a fin de brindar a los romeros toda clase de facilidades, particularmente a las familias que lleven meriendas.

Más tarde tendrá efecto una fiesta bailable soberbia, la que amenizarán Antonio María Romeu, Belisario López, Sonora Matancera, Gloria Matancera y el Quinteto Barcalés. Los caballeros pagarán 50 centavos.

Un rotundo éxito auguramos a los entusiastas y simpáticos monterrosinos.

COMISIONES QUE LABORAN EN «CONCEPCION ARENAL»

La Comisión de ropa y atención de camas de «Hijas de Galicia», que preside con indiscutible acierto la señora Teófila Arenas se encuentra muy satisfecha del resultado de sus actividades.

Ultimamente realizaron un detenido estudio de las existencias de artículos de ropa en el Sanatorio, de cuyas gestiones se ha derivado un inventario general que fué motivo de sinceras felicitaciones para los miembros de tan importante comisión.

La Directiva atendiendo la indicación de esta Comisión de ropa, acordó dotar a cada pabellón de la Casa de Salud de abundante surtido de repuesto. Ha sido este otro de los admirables aciertos obtenidos por tan entusiasta Comisión.

LA ASOCIACION CANARIA Y SU SERIE DE BAILES

A pesar de que la inclemencia del tiempo diurante todo el día del miércoles, parecía que iba a deslucir el primer recibo de la Sección de Recreo y Adorno, no resultó así, con gran alegría de los miembros de esa activísima Sección y de su presidente nuestro estimado amigo señor Franrisro Montes de Oca.

El recibo resultó, por el contrario, un verdadero éxito. La Orquesta de Belisario López estuvo, como siempre, acertadísima en los bailables escogidos.

Por el éxito del recibo del miércoles, puede colegirse que ya los miércoles de cada semana los muchachos de Recreo y Adorno de esa prestigiosa colectividad se anotarán un triunfo.

ENFERMA

En su domicilio de Durege 21, en Santos Suárez, se encuentra enferma la distinguida señora Amada Rico de Padrón, Vocal de la Sección de Propaganda. Nuestros votos por su restablecimiento.

VERBENA CUMBRE MAÑANA EN EL «DEPTVO. ASTURIAS»

Faltan pocas horas para la gran verbena de mañana por la noche en los salones del Club Deportivo Asturias, situados en Estrella y Subirana. Un adorno floral exquisito y una regia iluminacin lucirán esa noche los amplios salones del Deportivo Asturias. Las magníficas orquestas de Neno González, Juan Pablo Miranda, los hermanos Palau, los septetos Nacional y Habanero y un magnífico Quinteto son los conjuntos encargados de la parte bailable. También estarán allí el Trío Matamoros y el Cuarteto Hatuey. Un magnífico show por destacados artistas será la atracción máxima de esta verbena inolvidable.

GRAN VERBENA MAÑANA EN LA SOCIEDAD «JOVELLANOS»

Sólo falta un día para que los jovellanistas disfruten de la «Gran Verbera de los corazones».

Se celebrará el día 30 en sus propios salones de Amistad 154, altos.

Habrá corazones por todas partes. Serán de cartón y tendrán tres hermosos premios para las tres primeras damas que logren obtener mayor número de «corazones jovellanistas».

Las feminas pueden solicitar su invitación en secretaría, Amistad 154, altos, de 9 a 11 p.m.

Los caballeros pagan por guardarropía cuarenta centavos y también tendrán derecho a varios regalos.

«Los Bohemios» y el Septeto «Terry» estarán a las órdenes de los bailadores.

G A C E T I L L A S

TRIANON: «EL PEQUEÑO LORD»

En la tanda de las 4:00 Frederich March, Merle Oberon y Herbert Marshall en la gran película «El ángel de las tinieblas», revista Paramount y estreno de la extraordinaria producción de Dolores Costello y Freddie Bartholomew, titulada «El pequeño Lord».

A las 8:30 «El ángel de las tinieblas».

En la de 9:45: revista Paramount, muñequitos y «El pequeño lord».

Precios para la tarde: 20 cts. Noche 30 cts. Niños, a cualquier hora 15 centavos.

Mañana: el mismo programa de hoy.

Para el domingo se anuncia el estreno de «El terror del hampa», por Preston Foster y Jane Wyatt; «Coronado», por Johnny Dawna y León Erroll, revista, comedia y muñequitos.

En la próxima semana se estrenará la cinta documental «Antártico», con nuevos descubrimientos del Polo Sur, por el comandante Richard E. Byrd.

REINA: «MOTIN A BORDO» (En español)

En la seguridad de presentar a su público el mejor programa de la Habana, comenzará hoy el concurrido teatro «Reina», de Reina y Rayo, teléfono M2272 y M4313, su habitual función continua desde las dos en punto de la tarde.

«Motín a bordo», la extraordinaria producción, la cual estuvo dos años para su preparación, con un costo de millones de pesos, tiene en su reparto a estrellas tan notables como Clark Gable, Charles Laughton y Franchot Stone, además de miles de actores y extras, conjuntamente con tan extraordinaria producción se exhibirá «La voz que acusa», de Spencer Tracy y Virginia Bruce. El Noticiero Paramount con los últimos acontecimientos mundiales y un cartón animado completan el programa. Los precios al igual que siempre serán 15 cts. antes de las 6:30 y 20 cts. después. Niños 10 cts. Tertulia o balcony familiar 10 cts. Mañana «Motín a bordo» y «El acorazado misterioso. Lunes «El rey de los condenados y «La viuda de Montecarlo» de Dolores del Río. El miércoles «La última cita» y el viernes próximo «El gato montés».

RIALTO: «EL LECHERO»

Paramount presenta en «Rialto», hoy en todos los turnos el estreno de la superproducción titulada «El lechero», de Harold Lloyd, el más gracioso de los cómicos con Adolphe Menjou. Una hora y media de risa. La más simpática de las películas de este gran actor. Además hoy se exhibe «La profuga», superproducción de Silvia Sydney.

Una comedia y una revista completan este gran programa.

Precios 20 cts. hasta las 6:30 y 30 cts. después. Niños 15 cts.

Mañana este mismo programa.

El domingo: gran matinée desde la 1:30.

El lunes: «Hombre o ratón».

PRADO: «FRAGIL COMO EL CRISTAL»

Para hoy viernes tiene el popular teatro «Prado», de Prado y Trocadero, un soberbio e interesante programa, el preestreno de la más discutida de todas las películas de la rutilante estrella Kay Francis «Frágil como el cristal», con William Powell y la comedia «La viuda de Monte Carlo, de Dolores del Río, Warner Bross presenta en los turnos elegantes de 3:00, 6:30 y 9:30, el preestreno de más romántica y dramática producción de la artista favorita de todos los públicos Kay Francis en su mejor actuación «Frágil como el cristal». Tan sólo artistas como William Powell y Kay Francis podrán interpretar con éxito «Frágil como el cristal», en ella perdura su talento dramático, le infiltran ese algo indefinible que hace a todos exclamar es la mejor película que he visto en mi vida. Cubriendo los turnos de 2:00 5:00 y 8:30, el estreno de la sugestiva y lujosa comedia social «La viuda de Montecarlo», con Dolores del Río en el papel de una frívola duquesa acaudalada y Warren William en atildado galán. Una película llena de humorismo y esplendo. Además la divertida comedia «Sueños de grandeza», y la variedad en español «Las fieras del mar». Precios de costumbre. Mañana el mismo programa.

LARA: «EL RETORNO DEL LOBO»

Gran programa es el que anuncian para hoy las carteleras del popular y preferido cine familiar «Lara», de Prado y Virtudes, teléfono M-2421, ya que en su función continua de 2 de la tarde a 11:30 de la noche, exhibe dos estupendas producciones, muy gustadas por todos.

Comienza exhibiendo revista, comedia, estreno de la muy emocionante y magnífica superproducción «El retorno del lobo», por Tala Birell y Melvyn Douglas y reestreno de la monumental y grandiosa joya cinematográfica «Tiempos modernos» el último gran éxito de Charlie Chaplin con Paulette Goddard.

Mañana: «Motín a bordo», y «Esposados y desposados».

REGINA: «EL GATO MONTES»

Cifesa presenta hoy en todos los turnos desde las 2 de la tarde en «Regina», la superproducción española titulada «El gato montés», de la famosa obra del genial maestro Penella con el barítono Pablo Hertogs y María del Pilar Lebron secundados por un grupo de grandes actores. Además se estrena «Sombras de pasión», superproducción Radio, interpretada por un reparto de estrellas. Una comedia y una revista completan el programa.

Precios 15 cts. hasta las 6:30 y 20 después. Niños 10 centavos. Tertulia 10 centavos.

Mañana: «El gato montés».
El lunes: «Motín a bordo».
El jueves: «Morena clara».

ACTUALIDADES Y ESMERALDA: BUENOS PROGRAMAS

Grandioso programa anuncian las carteleras del popular y bien situado cine «Actualidades», de Monserrate 8 y 10, teléfono M-5575, para hoy viernes. Vea si no lo es. Comienza a las 2 hasta las 11 y 30 de la noche exhibiendo, revista, estreno de la magnífica y colosal superproducción «Pasión gaucha» por Steffi Dunna y Rod la Roque, reestreno de la bellísima y maravillosa joya musical «Melodías de Broadway de 1936» por Eleonor Powell y Jack Benny y el episodio 7 de la emocionante super serie «Tierra de Centauros» por Buck Jones.

Mañana: «Fugitivos de la Isla del Diablo» y «Pasión gaucha».

En el preferido y siempre concurrido cine familiar, «Esmeralda», de Mante 242, (Cuatro Caminos), se brinda otro espléndido programa, en función corrida de 2 hasta las 11 y 30 se exhibe revista, comedia, estreno de la bellísima y lujosa superproducción musical «Canto de amor» por Lily Pons y Henry Fonda y estreno de la chistosa y amena producción «La viuda negra» por los cómicos Robert Wheeler y Robert Woolsey.

Mañana: «Canto de amor» y «Los 39 escalones».

LIRA: «EL OCTAVO MANDAMIENTO»

Otro gran programa todo en español ofrece hoy, viernes, el preferido y simpático cine de las familias, «Lira», de Industria y San José, teléfono M-4474, el que ha de llevar gran público a su coquetona sala.

Comienza a las 2 y a las 8 y 15 exhibiendo comedia, estreno de la monumental y extraordinaria joya cinematográfica hablada en español «El octavo mandamiento» por Lina Yegros y Ramón de Sentmenat y estreno de la bellísima y regia producción musical, toda en español «El alma del bandoneón», por Libertad Lamarque.

Mañana: «Motín a bordo» y «A puertas cerradas».

OLIMPIC: «HOMBRE O RATON»

«Olimpic», el simpático cine de Línea y B, en el Vedado, teléfono F-6263, ofrece para hoy, en sus tandas de 4.45 y 9.45, el estreno de la regia opereta musical, con mucho colorido y gran comicidad, «Hombre o ratón», por Eddie Cantor y Ethel Herman, cubriéndose las tandas de 6.30 y 8.30, con la linda cinta, «El círculo vicioso», por Evelyn Knapp y Donald Cock.

Precios: hasta las 6.30, luneta 15 cts. y 20 cts. después. Niños y tertulia 10 cts. a todas horas.

Mañana: «La pequeña rebelde», por Shirley Temple, y «Noches de tormenta», por Edmund Lowe; el domingo se repite «La pequeña rebelde», con «Monte atronador», de George O-Brien, y «El infierno en los cielos», por Warner Baxter. Lunes, la serie completa de «El perro lobo», por Frankie Darro, y para el martes, a petición, «Nobleza baturra», por Imperio Argentina y Miguel Ligero.

VEDADO: «AMOR A FLOTE»

«Vedado», el cine de los llenos consecutivos, tiene en cartera grandes atracciones; por lo pronto, hoy les ofrece, en tandas de 5 y 8.30, el estreno de la deliciosa cinta musical, «Amor a flote», por Carl Brisson y Arline Judge; además, un cartón y el estupendo drama, «Tres lanceros de Bengala» por Gary Cooper y Franchot Tone. Por la tarde, luneta 15 cts. y 20 cts. por la noche. Niños y tertulia 10 cts. a todas horas. Mañana y el domingo: Shirley Temple en su mejor creación «La pequeña rebelde», con John Boles y Jack Holt; el teatro se abrirá mañana a las 4.30 en punto; el lunes, a petición general, «Nobleza baturra», por Imperio Argentina; y el martes, el regio actor José Crespo se presentará en persona, a charlar con el público... El cine «Vedado», está situado en la calle B, entre 27 y 29, en el Vedado, con el teléfono F-3128.

Defunciones ocurridas ayer en la Habana hasta las 4p.m.

Carmen Esteban Ramos, blanca, 41 años, Aguila número 238. Cáncer de la vagina.

Mercedes Castañeda, negra, 40 años Marqués González número 14. Broncopneumonía.

Pedro Requesero Charac, mestizo, 84 años, San Lázaro número 110. Insuficiencia cardíaca.

María González Alfonso, blanca, 47 años, Hospital Municipal. Fibroma uterino.

Ana Díaz Cejas, blanca, 83 años, Diez de Octubre número 301. Endocarditis crónica.

Lupe Saniper, blanca, 55 años, Belascoaín número 98. Cario renal.

Eduarda Velasco, blanca, 69 años, Sitios número 131. Arterio esclerosis.

Antonio Ruíz Guerrero, blanco, 82 años, Revillagigedo número 57. Nefritis crónica.

José P. Gay Iglesias, blanco, 75 años, Cerro número 659. Cáncer de la vejiga.

Agueda Mejías Cuéllar, negra, 83 años, Hospital Calixto García. Ulcera de la pierna.

Roberto Naja Viera, blanco, 75 años, Santa Catalina número 130. Arterio esclerosis.

Amelia Pérez Díaz, blanca, 67 años, Pocito y Tejas 16. Síncope cardíaco.

Rosario Alero García, blanca, 68 años, Luis Estévez número 16. Neoplasia del hígado.

CARMELO: «LA FERIA DEL VANIDADES»

La activa y popular empresa del coquetón y elegante cine «Carmelo», de Línea y 18, Vedado, teléfono F-6030, ha combinado para hoy, viernes, un bellísimo programa, que llevará mucho público a su ventilada y coquetona sala.

En tanda a las 5 y nocturna a las 8 y 30 se exhibe revista, comedia estreno de la emocionante y colosal producción «Locura errante» por Dorothy Wilson y Richard Dix y estreno de la bellísima y lujosa joya cinematográfica, toda en colores y radiologada en español «La feria del Vanidades» por Mirian Hopkins y Frances Dee.

Mañana: «Tiburón» y «El octavo mandamiento».

MODERNO: «LA VIUDA DE MONTE CARLO»

Hoy sube nuevamente a la pantalla el selecto programa Warner que con tan buen agrado acogió el público en su noche de estreno. A las 5 y 8.30, el programa es como sigue: un instructivo «Paramount News», un cartón «Es difícil elegir», «El secreto de una doncella» de Margaret Lindsay y Warren Hull, y «La viuda de Monte Carlo» de Dolores del Río, Warren William y Louisa Fazenda.

Hasta las 6.30: 15 cts., después 20 centavos; niños 10 centavos.

Mañana: «Una noche en la ópera» de los cuatro locos, hermanos Marx; «Ojo por ojo» de Stan Laurel y Oliver Hardy; «La voz que acusa» de Spencer Tracy y Virginia Bruce.

Domingo y lunes: «Una noche en la ópera», «Sangre de circo» de Wallace Beery y Jackie Cooper, y «Ojo por ojo» de Stan Laurel y Oliver Hardy. Hasta las 6.30: 15 cts.; después 20 cts.; niños 10 centavos.

NORMA: «IMITACION DE LA VIDA»

Un sensacional programa, todo hablado en español, es el que para hoy, viernes, tiene anunciado el popular y simpático cine familiar, «Norma», de Luyanó y Concha, teléfono X12021, que a diario viene ofreciendo los mejores programas de la capital, con todas las comodidades del mejor cine del mundo, y a sus precios popularísimos.

Hoy, a las 5 y a las 8 y 30, se exhibe una revista, estreno de la emocionante y estupenda producción hablada en español «La voluntad del muerto» por Lupita Tovar y Antonio Moreno y estreno de la nueva copia, radiologada en español, de la sentimental y conmovedora joya cinematográfica «Imitación de la vida» por Claudette Colbert y Warren William.

Precios: tanda, caballeros 10 cts. Damas y niños 5 cts. Por la noche: luneta 10 cts. y niños 5 cts. Balcony a todas horas 10 cts.

Mañana: estreno de «Motín a bordo», cartón y «Noche de duendes».

TOSCA: FUNCION HOMENAJE A GARDEL

Hoy, en tanda y noche, se ha preparado una magnífica función en memoria del inolvidable actor Carlos Gardel, llevándose a la pantalla dos de sus mejores producciones «El día que me quieras» de estreno en este teatro, y «Cuesta abajo», ambas (copias nuevas), además, un bonito cartón Paramount y una comedia.

Precios: tanda de 5 p. m.: luneta 15 cts.; niños 10 cts.; P. alta 10. Tanda de 8.30: luneta 20 cts.; niños 10 cts.; P. alta 10 centavos.

Mañana se presentará el popular y conocido actor Eddie Cantor en su nueva comedia musical de gran lujo «Hombre o ratón», y reestreno de (una copia nueva) de «El pasado acusa» por Barry Norton. Los días 1 y 2, «Tiempos modernos» de Charlie Chaplin y «El ángel de las tinieblas» por Merle Oberón. En junio 3 y 4 pre-estreno «Moreno clara» de Imperio Argentina».

VERDUN: «LA PEQUEÑA REBELDE»

En el único teatro al aire libre, por ello el más cómodo y fresco, pero resguardado de las inclemencias del tiempo por su techo movible, el de Consulado 120, con el teléfono A-9206, cuenta hoy con un soberbio programa que comienza a las 2 de la tarde, con el cartón «El enano burlón», la variedad «Por los rascacielos», la simpatiquísima producción de la inimitable cómica Zasu Pitts, «Los amores de Susana» y la última superproducción de la muñequita del cine, Shirley Temple, secundada maravillosamente por el famoso actor John Boles, titulada «La pequeña rebelde».

Precios: hasta las 6 y 30 de la tarde: 15 cts. luneta. Después 20 cts. luneta. Los niños y la tertulia o balcony con lunetas 10 centavos a todas horas.

Mañana: Mirian Hopkins y E. G. Robinson en «La reina de la ruleta» y Eddie Cantor en su última superproducción, toda hilaridad, «Hombre o ratón».

WILSON: «OH.... MARIETTA»

«Wilson». Belascoaín y San Rafael, U-5863, 10 centavos de 1 y media a 6 y media y 15 centavos después, niños 10 centavos a todas horas.

Hoy, tarde y noche, la revista semanal (La Voz del Mundo); y el cartón en colores, «El Pequeño Tunante» y las super-atracciones, «¡Oh Marietta!» super-extraordinaria foto opereta, de gran espectáculo, interpretada por Jeanette Mac Donald, y Nelson Eddy, y «El Acorazado Misterioso», sensacional y emocionante film, interpretada por Jean Parker, y Robert Taylor.

A las 5 p. m. «¡Oh Marietta!»; por Jeanette Mac Donald, y Nelson Eddy; y «El Acorazado Misterioso» por Jean Parker y Robert Taylor.

Mañana, «programa extraordinario con «La Pequeña Rebelde» super-extraordinaria joya Fox, por la encantadora chiquilla Shirley Temple, con John Boles, y Jack Holt, y «El Código Penal!» toda dialogada en español, por María Alba, Carlos Villarías, Barry Norton, y Juan de Landa.

El lunes, «Cazadores de Estrellas» estupenda revista musical con las últimas canciones del malogrado actor y tanguista Carlos Gardel, (el rey del Tango).

En la próxima semana, «Quiereme otra vez» por Margaret Sullavan, «Madre mía» a bordo,» el más grandioso espectáculo de la temporada, por Clark Gable, y «La Viuda de Monte Carlo» por Dolores del Río.

CUBA: «DESBANQUE MONTECARLO»

Sin igual programa es el combinado para hoy por la gran empresa López y Rouco, del simpático cine familiar Cuba, de Suárez y Corrales, teléfono M-9796, ya que en él figuran dos bellísimas y lujosas producciones que ha de llevar muchos asiduos a la fresca y cómoda sala de este preferido cine Cuba.

A las 5 y a las 8 y 15 se exhibe revista, cartón, estreno de la bella e interesantísima producción «El infierno de los cielos» por Warner Baxter y estreno de la muy lujosa, bella y regia super-producción «Desbanqué Monte Carlo» por Joan Bennett y el popular actor Ronald Colmanx.

Rigen precios populares.

Mañana: «Quería un millonario» y «Cazadores de estrellas».

«Salón Rojo», está quedando bellamente reformado, después de las grandes obras de mejoras e instalación de nuevos aparatos de sonoridad, proyección y ventilación. El programa de la reapertura es sumamente interesante y valioso. Este al tanto.

UNIVERSAL: «EL PEQUEÑO CESAR»

Muy magnífico programa es el que ha combinado para hoy viernes la popular empresa Tió del gran cine «Universal», de Egido entre Muralla y Sol, el preferido del barrio y

NOMBRAN 2 COMISIONES PARA ESTUDIAR LAS CESANTIAS DE LOS MAESTROS Y EMPLEADOS DE EDUCACION

Wolter del Río dice que no creará ningún impuesto que no cuente con la sanción previa del contribuyente

Se ha pedido al Secretario una nueva emisión de papel. No hay nada aún sobre la persona que será designada para la Subsecretaría. Exportación de alcohol para Alemania

INFORMACION DE LA SECRETARIA DE HACIENDA

El Secretario de Hacienda doctor Wolter del Río, hablando al medio día de ayer con los repórters encargados de la información de la citada dependencia, les informó que continúa dedicado al estudio de los próximos prsupuestos y declaró además que ascenderían a unos $64,300,000.00.

También nos dijo que en el día de ayer había dirigido un escrito de súplica a cada uno de sus compañeros de Gabinete, para que ajustaran sus anteproyectos respectivos a los cálculos de ingreso señalado por Hacienda para el venidero año fiscal. El reajuste de los capítulos presupuestales que habían sido aumentados considerablemente, se ha hecho después un estudio de ellos y cada Secretaría debe distribuir el total de gastos a la cifra que se le señala.

Por su parte, la Secretaría de Hacienda procederá en idéntica forma a las demás Secretarías, disminuyendo los gastos ,sin quebrantar el servicio de cada dependencia.

Después y entrando en otra materia, el doctor Wolter del Río, fué interrogado en cuanto a la posibilidad de nuevos tributos para hacer frente a los gastos públicos y respondiendo a esa pregunta, dijo que él realiza estudios, recibe planes y agradece todas las indicaciones que se le hagan, pero reconoce que en definitiva es el Congreso a quien corresponde la facultad de legislar. El Poder Ejecutivo solamente puede hacer sugerencias a los legisladores.

Nada nos pudo decir sobre la clase de tributos que pueden crearse, pues en ese terreno se piensa pedir la opinión del público, de los contribuyentes, de las personas expertas y de los textos. Ningún tributo que no cuente con la sanción previa del público, será recomendado al Congreso.

Refiriéndose a varios créditos que han sido pedidos al Ejecutivo, para pagar empleados temporeros de algunas Secretarías, informó que esos acuerdos de concesiones de créditos tienen que ser adoptados también por el Congreso y sancionados por el Presidente de la República.

EMISION DE CERTIFICADOS:—A pregunta también de los periodistas, sobre la noticia de que será aumentada la circulación de certificados plata cubana con otra emisión de diez millones de pesos, dado que tanto las Instituciones Bancarias, el Comercio, la Industria y el público en general muestran esos deseos en la manipulación de dinero y teniendo en cuenta que la plata cubana asciende a 43,000,000-00 en circulación y respondiendo a los certificados emitidos por valor de $30,000.000-00 quedando un margen de plata de $18,000,000-00, hace posible dicha nueva emisión, el Secretario de Hacienda nos dijo que ya se le habían acercado a él varios banqueros y comerciantes interesándose por mayor cantidad de certificados, y que desde luego, teniendo la seguridad de su garantía, estudiaría oportunamente ese caso para someterlo a la consideración del Presidente de la República, pero que primero quería dar término al asunto de los presupuestos.

NADA SE SABE.—Sobre la designación de la persona que en definitiva haya de ocupar la sub Secretaría de Hacienda, nada pudo decirnos el doctor Wolter del Río, ni tampoco sobre cambio en el alto personal.

RETORNO DE LOS EXILADOS. — Uno de los visitantes de ayer que se encontraba en la antesala del despacho del Secretario, hablando con los periodistas sobre el tópico de actualidad, o sea el retorno de los exilados políticos, nos decía el Representante José Grau Agliero, que a su juicio podía ser resuelto, para el restablecimiento de la normalidad en el país, y dijo que tenía presentado un proyecto de Ley, por el cual, una misión especial, compuesta de cuatro Representantes y cuatro Senadores se trasladarían al extranjero, a fin de oír las demandas de los mismos y exponerlas ante el Congreso, para que su retorno pueda verificarse con garantía plena, y bajo promesa formales, fía plena, y bajo promesas formales de esos cuerpos legisladores la intervención en los graves problemas nacionales.

Luego se interesó dicho Representante, cuando fué recibido por el Secretario de Hacienda, por algunos empleados del Distrito Fiscal de Batabanó y por el Administrador de la Aduana de la Habana.

SOBRE PAGO DE HABERES POR COMPAÑIAS—También se interesó el doctor Grau Agliero por la derogación del Decreto de la provisionalidad que obliga al Estado a hacerse cargo del pago de los sueldos de empleados que son abonados por Compañías privadas, cuyos sueldos por decreto en cuestión vienen a gravar la situación de la hacienda pública, ya que de no ser derogado tendrá que incluirse en el presupuesto la asignación para el pago de la misma y la cual es algo elevada en estos momentos de reajuste de presupuesto.

EXPORTACION AUTORIZADA. — La Subsecretaría de Hacienda ha autorizado la exportación de 60 bocoyes con 31,600 litros de alcohol para Alemania porel vapor «Fodosia».

AGENTE DE APREMIO.— El Administrador del distrito Fiscal de Consolación del Sur, ha comunicado al Secretario de Hacienda haber designado el empleado de aquella administración fiscal señor Ramón de la Incera, para que con el carácter de agente de apremio y auxiliado por Juan F. Díaz, verifique apremios en el pueblo de Los Palos y en el Central La Francia quetienen deudas atrasadas con dicha oficina fiscal.

Con el mismo carácter ha sido designado el empleado Miguel Díaz, para activar en Santa Cruz de los Pinos y San Cristóbal, los expedientes de contribuyentes morosos.

VISITAS AL SECRETARIO.— En la mañana de ayer visitaron al Secretario de Hacienda, tratando de diversos asuntos, los doctores Federico Edelman, doctor Rodolfo Méndez Peate, Santiago Gutiérrez de Celis, doctor Almagro, y los legisladores Rivero, Calixto Manduley y otros.

CARGAMENTO DE PETROLEO.—La Sinclair Oil Co., ha comunicado a la Secretaría de Hacienda que por el vapor «E. W. Sinclair» llegará al puerto de Cienfuegos un cargamento de 1.890.000 galones, procedente de Aruba.

LA JUNTA DIRECTIVA DE LA SOCIEDAD CUBANA DE INGENIEROS VISITO AL STRIO. DE OBRAS PUBLICAS

Foto de la Directiva de la Sociedad Cubana de Ingenieros, presidida por el Ing. Miguel Vila Rivera, que visitó ayer al Secretario de Obras Públicas, señor Raúl Simeón y González para saludarlo y felicitarlo por su designación para el cargo y ofreciéndosele cooperación decidida por dicha institución, y al mismo tiempo haciéndole entrega del título de miembro de dicha Sociedad Cubana de Ingenieros.

Una comisión de ingenieros, miembros de la Sociedad Cubana de Ingenieros, presidida por su presidente, el Sr. Miguel Villa, estuvo ayer, a visitar al Sr. Secretario de Obras Públicas. Componían la comisión, con el Sr. Villa, los profesionales señores Santiago Rodríguez Roa, Eduardo J. Chibás, Honorato Colette, Rafael García Bango y Ricardo Moreira, quienes expresaron al Sr. Simeón, el agrado con que habían visto los miembros de la institución que representaban, su exaltación al cargo que ocupa.

También se encontraban presentes los arquitectos señores Francisco Gutiérrez Prada y Manuel Febles, presidente y vicepresidente, respectivamente del Colegio Nacional de Arquitectos; el Sr. Héctor Díaz, y el Director General de Obras Públicas, ingeniero Francisco de J. Sola.

Todos expresaron al Sr. Simeón, con sus simpatías el firme propósito de cooperar con él en el desempeño de sus altas funciones.

Los comisionados de la Sociedad Cubana de Ingenieros le hicieron entrega del Diploma de que eran portadores, que le otorgaba dicha Sociedad. Agradeció el Sr. Secretario el título con que le honraban, y la cooperación ofrecida, por ser su deseo el de realizar una labor eficiente y beneficiosa a los intereses nacionales.

PROHIBIDOS LOS CORTES DE PAVIMENTOS. — Por disposición del Secretario de Obras Públicas, se ha prohibido hacer cortes de pavimento en las calles, para la instalación de servicios de agua, sin que se ingresen previamente en Obras Públicas, las cantidades correspondientes que se cobran a los propietarios. De acuerdo con esa disposición por el Sr. Alcalde Municipal, se dejó en suspenso hasta nueva orden los acometimientos de servicios.

Se rumora que no sería extraño que el Acueducto de Albear, que ha estado siempre ligado al Departamento de Obras Públicas, volviera a dicho Departamento.

SE ESTAN HACIENDO LOS PLANOS DEL PALACIO DE COMUNICACIONES. — Por el Negociado de Construcciones Civiles y Militares se labora en la preparación de los planos del Palacio de Comunicaciones, cuyo proyecto se encuentra aprobado, con el propósito de que cuando el Gobierno estime oportuno su construcción, pueda acometerla, teniendo adelantada esa labor que ahora se ejecuta, con el cuidado que requiere, sin entorpecimiento ni apremio de tiempo para esa labor.

ASUNTOS APROBADOS. — Ha impartido su aprobación el Sr. Secretario a los siguientes asuntos:

—Recepción provisional de las obras de la Aduana en la Isabela de Sagua, ejecutadas para reparar los desperfectos ocasionados en ella por el ciclón que azotó aquel puerto.

—Recepción definitiva de las obras de reparación del puente «Arroyo Blanco» en la carretera de Santiago a San Luis.

—Recepción provisional de las obras ejecutadas en los kilómetros 7 al 10, en la ruta de Artemisa a Cayajabos.

—De las obras de reparación de la Escuela del barrio del Condado, en Santa Clara.

—Idem, de las obras de reparación del kilómetro 3 al 4, en la carretera de Pinar del Río a la Coloma.

—Recepción única de las obras de reparación del puente sobre el río «Cacoyuguín».

—Recepción provisional de las obras de reparación de la carretera de Arroyo Arenas a Wajay, kilómetro 0 al 6. 716.

—Recepción definitiva de las obras del puente «Paso de la Virgen», en la carretera de Boniato al Cristo.

—Aprobación de las actas de recepción provisional, de las obras del Palacio de Justicia, Parque «José M. Gómez» y otras ejecutadas, en Santa Clara.

A LA APROBACION SUPERIOR. Se ha recibido un modelo de compra formulado por la Jefatura del Distrito de Oriente, para la adquisición de material metálico, con destino a la construcción del puente «Maceo», en el pueblo de Holguín.

UN INFORME. — El Negociado de Alcantarillado ha rendido un informe de los trabajos ejecutados en distintas zonas de la ciudad, para el buen funcionamiento del drenaje, tragantes y registros.

COPIA DE UN DECRETO. — Ha sido remitida al Sr. Juez Municipal de Campechuela, una copia del Decreto Ley 395, de 1928, solicitado con urgencia, para la sustanciación de un litigio, en que es parte interesada el Estado.

LAS DECLARACIONES DEL SECRETARIO. — Las declaraciones del Sr. Raúl Simeón de que se hizo eco la prensa, han llevado un poco de ánimo a la empleomanía del Departamento; decimos un poco nada más, por la incertidumbre que impera, ante los rumores de que serán cesanteados todos los empleados temporeros. Y en esta condición se encuentra la mayoría de los empleados, a pesar de que algunos llevan prestando servicios eficientes muchos años, debido a que la nómina de la plantilla siempre ha sido pequeña, necesitándose el personal temporero. Por la anomalía de pasadas administraciones, muchos de los empleados temporeros pertenecieron a la plantilla, y se han quedado como temporeros, llevando el peso del trabajo. Injustamente, son muchos los comprendidos en este caso, los que, cada vez que se rumoran las cesantías, sienten la agonía y zozobra correspondiente, confiando solamente en la equidad y la justicia que aplique la Superioridad.

En el 1er. Centro de Socorros murió ayer un libertador

Momentos antes sufrió una indisposición. Se desconoce la causa de su fallecimiento

El vigilante 469, R. Curbelo, condujo ayer por el mediodía al Primer Centro de Socorro, a un individuo que dijo nombrarse Rafael Mesa, de 69 años de edad y cuyas demás generales y domicilio no pudo expresar por haber fallecido, sobre la mesa de curaciones.

El médico de guardia, le apreció al cadáver una erosión en la región témporo-parietal derecha, sin poder precisar las causas de su muerte.

A la Policía declaró Arístides Fernández González, vecino de Animas 20, que el occiso era su amigo y se nombraba como queda dicho. Sabe además, que era oficial del Ejército Libertador. Ayer, su amigo Mesa llegó a la oficina que el declarante tiene en el Hotel Plaza, por la calle de Neptuno. Conversó breves instantes con él y poco después advirtió que Mesa se encontraba mal, al extremo que su visitante y amigo le manifestó que se sentía indispuesto. En vista de esa anormalidad, llamó al vigilante para que lo condujera a la Casa de Socorro. Ignora qué pudiera haberle ocasionado la muerte a Mesa.

Como el cadáver no ha sido aún reclamado fué remitido al Necrocomio.

LAS EPIDEMIAS. — A 10.660 ascendía el número de atacados de paludismo en la República, así como 254 de fiebre tifoidea y 6 de poliomielitis anterior aguda, habiendo sido dado de alta de dicha última enfermedad el niño Filiberto Blanco, vecino de Palma Soriano.

POR UN DELITO PRIVADO, FUE PROCESADO UN INDIVIDUO CON FIANZA DE 2,000 PESOS

El Juez de Instrucción de la Sección Quinta, dictó ayer auto de procesamiento contra Lorenzo Hernández o Otilio Gutiérrez, (a) «El Isleño», por un delito privado, señalándole fianza de dos mil pesos, para que pueda gozar de libertad provisional.

EL PRESUPUESTO IDEAL DE LA SECRETARIA SERIA EL 25x100 DEL NACIONAL.-DR. L. MARTINEZ

Dice que el Congreso es el único que puede poner ese Departamento en condiciones legales para resolver los casos injustos de cesantías **anteriores. Investigación**

Cuatro resoluciones de alguna importancia dictó ayer el Secretario de ducación, doctor Luciano Martínez.

Dos de ellas se refieren a la designación de comisiones para que estudien los casos de los maestros y funcionarios y empleados iesanteados por el departamento, a fin de que le informen y recomienden las medidas oportunas.

Una de ellas, la que conocerá de los asuntos del magisterio, se encontrará integrada por el inspector escolar Amado Fernández y por las maestras Mercedes Casal y Rosario Pino, ambas directoras de escuelas.

La otra se hallará formada por funcionarios y empleados del departamento.

Ambas con carácter honorífico.

Las otras resoluciones se refieren a la limitación del uso de los vouches para el pago de los conserjes a aquellos casos en que la escuela se encuentre tan distante de la Junta de Educación que le resulte a los mismos verdaderamente dificultoso personarse en el local de dicho organismo para firmar las nóminas, y al ajuste cabal de las dietas del departamento a las disposiciones vigentes sobre la materia, que solo permiten la concesión de las mismas a los funcionarios y empleados que se traladen, en comisión de servicio, a un lugar fuera del área del distrito en que residen.

Desde luego que quedan excluídas disfrutan los Superintendentes, insestas disposiciones las dietas de que pectores y demás funcionarios escolares.

Estas últimas tienen su consignación especial y se rigen por disposiciones particulares.

ORDENADA UNA INVESTIGACION.— El Secretario de Educación ha ordenado que se abra una investigación para saber qué hay de cierto en el incendio en el Almacén de Efectos Escolares de la Maestranza, que ha sido denunciada por un periódico capitalino.

EL PRESUFUESTO IDEAL.—Interrogado el doctor Luciano Martínez acerca de la ascendencia que en definitiva habría de tener el anteproyecto de presupuestos de la Secretaría de Educación, hubo de manifestar que aun no le había comunicado la Secretaría de Hacienda la cuantía de la reducción que debería hacerse en el mismo, de acuerdo con el criterio previsor del ministro de las Finanzas, pero que el presupuesto ideal para ese departamento era, para él el mismo que a propuesta suya había aprobado la Segunda Conferencia Interamericana de Educación, celebrada en Chile: el 25 por ciento del total de los presupuestos generales de la nación.

UNA COMISION DE ARTES Y OFICIOS.—Una comisión de antiguos empleados de la Escuela de Artes y Oficios de la Habana estuvo ayer en la Secretaría de Educación interesándose por el pago de los ocho días que se le adeudan del mes de marzo pasado, es decir, de antes de la última huelga general.

DEBEN DIRIGIRSE AL CONGRESO.—Con motivo de un telegrama que le hubo de pasar el Comité pro-cesanteados de Oriente, expresando su disgusto por las declaraciones que formuló con relación a su status y la ley de inamovilidad vigente, el doctor Luciano Martínez, Secretario de Educación dispuso ayer que se pasara a dicho organismo el siguiente telegrama:

«Comité pro-maestros cesanteados de Oriente, Santiago de Cuba. Secretario Educación, tiene que cumplir Leyesvigentes y no puede sin faltar a ella dejar cesante ningún maestro punto El Congreso ess el único que puede poner a esta Secretaría en condiciones legales para resolver casos injustos cesantías anteriores punto Maestros cesanteados deben pedir al Congrso lo indispensable para ello.»

Filadelfia colmó de agasajos a los marinos cubanos

El Cónsul de Cuba informa de las atenciones que se les ofrecieron a los de Columbia

El Cónsul de Cuba en Filadelfia, señor Antonio Bruzón, remite un detallado informe, sobre la visita del transporte «Columbia» de nuestra Marina de Guerra Constitucional, con motivo del trigésimo octavo aniversario de la Batalla de Manila, y para participar en los diferentes actos realizados en esta ciudad, para conmemorar tal fecha.

El señor Bruzón se hace eco de los múltiples agasajos tributados por el Alcalde Wilson y las autoridades a la oficialidad y marinería del «Columbia», recíprocándose visitas entre las altas personalidades de esta ciudad y el Comandante Castell Yanes y el Teniente Gómez Casas del transporte «Columbia»; la Banda del Estado Mayor de la Marina de Guerra Constitucional dirigida por el Capitán Romeu, ejecutó en el Parque Reyburn Plaza un selecto programa de música cubana, habiendo obtenido la Banda, una hermosa copa de plata, como premio a la mejor banda en el concurso celebrado a bordo del buque insignia «Olympia», en la celebración del aniversario de la Batalla de Manila.

El Alcalde Mr. Wilson ofreció en el Hote Bellevue Stratford, un almuerzo en honor de la oficialidad del «Columbia». El team de base ball de nuestra Marina de Guerra, jugó con uno de Amateurs del Estado de New Jersey, ganando y teniendo el honor de obtener una copa de plata como premio. El Comandante Castell Yanes y el Capitán Agramonte en representación del Teniente Coronel Gómez Casas, Comandante Trémols y Mr. Goldman, voiaron a Washington en un avión rediido por el Navy Yard, en donde depositaron coronas en las tumbas del Comodoro Dewey y su esposa, siendo más tarde obsequiados con un almuerzo por nuestra Embajada

Por mediación del Cónsul Bruzón y como una cortesía del Alcalde le fueron dados pases para viajar gratis en tranvías y ómnibus, a la oficialidad y marinería del transporte «Columbia», habiéndose instalado también a bordo dos teléfonos para el uso de los mismos.

La Cooperativa Exportadora de Café informa sobre el empleo de sólo 125 mil pesos que recibió del Gobierno

Está legalmente constituída; tiene en el Banco de Boston $136,000.00 en depósito y sólo ha gastado $14.50 por la instalación de un teléfono. Entrevista de los colonos

INFORMACION DE LA SECRETARIA DE AGRICULTURA

En relación con la investigación que se viene llevando a cabo por el Gobierno sobre la inversión de la cantidad de $150.000.00 donados por el Gobierno Provisional que presidió hasta el 20 de Mayo pasado el doctor Barnet, para la constitución de la Cooperativa Exprtadora de Café y la intervención que en dicha operación ha tenido la Secretaría de Agricultura ,el señor Don José Gómez Mena, actual Secretario del ramo, recibió ayer, los siguientes informes o antecedentes:

Que por escritura pública de 19 de Mayo de 1936 ante el Notario Dr. Raúl Valdés Fauly, y entregándosele el check por $125.000.00 ante el Dr. Agustín Cruz, quedó constituída en esta Capital la Cooperativa Exportadora de Cofé con la siguiente directiva: Señores José Bautista Viñas, presidente; José Fajardo y Agustín Limonta, por los Caficultores; Antonio Falcón, por los Comerciantes; Ramiro Collazo, secretario, y Mario Francisco Jiménez Martínez, tesorero directiva que tiene establecidas sus oficinas en el edificio del Banco del Canadá, oficina central, Aguiar y Obrapía.

Que de los $150.000.00 que para constituír dicha Cooperativa Exportadora de Café debía aportar el Estado Cubano, se le entregó a aquella directiva la cantidad de $125.000.000, quedando retenida en la Secretaría de Agricultura la diferencia hasta $150.000 (esto es, $25.000).

Que como el capital total de la referida Cooperativa Exportadora de Café debe ser de medio millón de pesos ($500.000) los señores integrantes de la Directiva han depositado en el First National Bank of Boston (Banco de Boston) once mil pesos, ($11.000) en efectivo, producto de venta de acciones de la Cooperativa, y que a cuenta de esos $136.000, (ciento treinta y seis mil pesos) que tienen depositado en la referida institución bancaria, a su cuenta, sólo han gastado, hasta ayer, la cantidad de catorce pesos y cincuenta centavos ($14.50) importe de la instalación de un teléfono.

Los anteriores antecedentes los llevará, hoy, probablemenae, el señor Gómez Mena, Secretario de Agricultura, al Presidente de la República, doctor Gómez Arias, de acuerdo con sus disposiciones recientes.

LOS COLONOS CON GOMEZ MENA. — La casi totalidad del Ejecutivo de la Asociación Nacional de Colonos de Cuba, con el Presidente de su Asamblea, señor Aurelio Alvarez, se entrevistó ayer con el Secretario de Agricultura, Sr. Gómez Mena, por espacio de más de dos horas.

El señor Alvarez declaró a los periodistas que la visita había sido puramente de cortesía, en cumplimiento de un acuerdo reciente de dicha Asamblea, habiéndose tratado, además, distintos aspectos de la industria azucarera que afectan en general al país; así como, a preguntas de los repórters, que el regreso de los colonos al seno del Instituto Nacional de Estabilización del Azúcar, estaba en estudio.

Por su parte el Secretario de Agricultura, interrogado a su vez por los periodistas, declaró que entre otros asuntos tratados por los colonos, figuró con especialidad, el de los del central «Limones», así como que la Asociación no amparaba a los colonos que no pagaban su cuota correspondiente.

COMPRARAN TODOS LOS AGUACATES. — Se estudia por los altos jefes de la Secretaría de Agricultura una proposición hecha por la razón social, con residencia en Miami, Florida, Estados Unidos, Citrus Laboratories Inc. para la compra de toda la existencia de aguacates, aunque dichos frutos no se encuentren en condiciones de ser comidos ya que su negocio es el de la fabricación de aceite de aguacate.

El estudio que llevan a cabo los funcionarios agrícolas estriba en que dicha razón social, al aceptar nuestro aguacate, en cualquier condición en que se encuentre, no trate luego de venderlo al público, pues perjudicaría la fama de ese fruto en Norte América.

CONGRESO GANADERO. — El señor Gómez Mena, Secretario de Agricultura, designó ayer al jefe interino de Industria, de la Secretaría, Dr. Rodríguez Cáceres, para que lo represente en el Congreso Ganadero que ha de tener lugar el próximo día 31 en la ciudad de Bayamo.

Reconoció la Audiencia que Ricardo Dávila Orta era inocente, por lo que dispuso que fuera puesto en libertad

La Sala Segunda de lo Criminal discute si José Perón mató a José Antonio Seco en legítima defensa. Sigue hoy el juicio contra Arturo Sánchez Cajareville. Otras notas

Ricardo Dávila Orta, conocido Procurador Público y político de esta capital, goza de libertad desde ayer al resultar absuelto en el proceso que se le siguiera por la muerte del también Procurador e Inspector Electoral Ismael Pérez Martínez, en el Ayuntamiento, en la madrugada del 8 de Septiembre del pasado año, por haber reconocido el tribunal que lo juzgó, Sala Primera de lo Criminal, constituído por cinco Magistrados, que no es reo del delito de asesinato ni de otro alguno, conforme lo alegara en magnífica tesis de inculpabilidad, su letrado defensor, Dr. Julio Alvarez Arcos, que rebatió muy acertadamente los cargos del acusador, al abogar por dicho Sr. Dávila y por el acusado Ricardo Cabanas Castañeda, para los cuales el repetido acusador interesó cadena perpetua, conforme ya informamos.

El juicio oral de este trascendental proceso terminó ayer, poco después de las doce del día, y a las doce y media, tras deliberar convenientemente, la Sala dictó providencia disponiendo la libertad del Sr. Dávila que estuvo en prisión provisional durante más de ocho meses sujeto a la dura prueba que ha terminado con su absolución.

Tanto los familiares del Sr. Dávila como sus amigos personales y políticos, apenas conocido el feliz resultado del proceso, lo abrazaron efusivamente en el salón de Abogados de la Audiencia y en los pasillos del edificio de la misma, así como su Letrado defensor, Dr. Alvarez Arcos y el Dr. Guillermo Belt, exAlcalde de la Habana, su amigo personal y político, cuya tendencia dentro del nacionalismo defendiera el Sr. Dávila con todo calor en la pugna existente en la fecha de los hechos por la Alcaldía de la Habana, llegándose con

Ricardo Dávila Orta, Procurador Público y político de esta capital, que estuvo acusado de asesinato por la muerte del Sr. Ismael Pérez Martínez, en el Ayuntamiento, y que resultó absuelto libremente, ayer, por el tribunal de cinco Magistrados, de la Sala Primera de lo Criminal de la Audiencia, que proclamó su inocencia, mantenida por su defensor, Dr. Julio Alvarez Arcos. El Sr. Dávila goza de libertad desde ayer, tarde.

esa pugna, que llegó a ser candente, al proceso que nos ocupa, en el que también estuvieron encartados otros.

Esos otros son los acusados para quienes el acusador retiró la acusación, señores Otilio Ferreiro, Raimundo González, Enrique Varona, Miguel y Joaquín Albarrán e Ignacio Delgado; que también han resultado absueltos y fueron defendidos por los Doctores Enrique Roig, los dos primeros; Carlos R. Menció, por Varona; José Agustín Martínez, que abogó por Miguel Albarrán e Ignacio Delgado; Vito M. Candia y Antonio I. Grosso, que instaron indistintamente por Joaquín Albarrán; y Oscar Remírez que patrocinó al Sr. Cabanas, si bien en el informe el Dr. Alvarez Arcos defendió a Dávila y al repetido Cabanas por no poder concurrir el Dr. Remírez, habiendo todos esos acusados gozado de libertad en todo momento; y ya se sabe que el Ministerio Fiscal nunca acusó a ninguno de dichos señores. En breve se conocerá el texto de los «resultandos probados» que declarará el tribunal, que bien puede producirse por el reconocimiento del suicidio de Pérez Martínez.

OBRO JOSE PERON EN LEGITIMA DEFENSA DE SU PERSONA.—En el proceso seguido a José Perón o Esperón Ochoa, por la muerte de José Antonio Seco, en la colonia «Colector», término de San Nicolás de Güines ,en Noviembre del pasado año, terminó con la prueba testifical, durante la que han desfilado más de treinta testigos durante las tres sesiones del juicio oral, produciéndose en su casi totalidad en favor de Perón, el cual parece haber obrado en legítima defensa de su integridad personal al verse acometido injustificadamente y repeler la agresión por el único medio idóneo que a su alcance tenía, o sea un revólver. Del caso conoce la Sala Segunda de lo Criminal.

El juicio quedó concluso para fallo, tras el informe del Fiscal, que pidió 17 años, cuatro meses y un día de reclusión, por homicidio con la agravante de reincidencia, y el del defensor Dr. Maximiliano Trujillo, que alegó la citada eximente de legítima defensa apoyada en la prueba testifical y de antecedentes del hecho en sí y de los protagonistas del mismo.

Terminado el juicio, los Magistrados estuvieron deliberando arduamente muy cerca de una hora, sobre la repetida eximente de legítima defensa, sin que llegaran a conclusión alguna; hoy posiblemente, se conozca el resultado de este proceso.

SIGUE HOY EL JUICIO CONTRA ARTURO SANCHEZ CAJARAVILLE. Ha de continuar esta tarde, en la Sala Segunda de lo Criminal, el juicio contra Arturo Sánchez Cajaraville, por disparos y lesiones en la asamblea del Centro Gallego y su Banco, en la madrugada del 14 de Enero último, siendo muy posible que termine. El Fiscal, Dr. René Ferrán, pide que Sánchez Cajaraville sea condenado a cerca de cuatro años de prisión y el defensor, Dr. Carlos M. Palma, que se le absuelva por haber obrado en defensa de su persona y de sus intereses.

ACTUA YA EL DR. JOSE MANUEL ALLO GOVIN. — Ya está actuando de Magistrado de la Audiencia, adscripto a la Sala Segunda de lo Criminal, el Dr. José Manuel Allo Govín, Presidente que fué de la Audiencia de Santa Clara y que ocupa la vacante producida por pase a la jefatura del Ministerio Fiscal de la República del Dr. Maximiliano Smith López de Mora.

EXPEDIDAS CARTAS ROGATORIAS PARA PRACTICAR PRUEBAS EN UN IMPORTANTE LITIGIO AZUCARERO

Serán subastados unos derechos y acciones. Tendrá que devolver un camión Ford Edmigio López Vargas. Llaman a unos herederos. Relación de los asuntos turnados

TESTIGOS EN DIVORCIO.—En el juicio de divorcio seguido por Esteban Ortega Sosa contra Juana Coronill y Sosa, el señor Juez de Primera Instancia de Almendares, por providencia de ayer, ante el Secretario Whitmarsh, ha señalado para el examen de los testigos ofrecidos, el día 5 de Junio entrante a las 9 a.m.

EXPEDIDAS SEIS CARTAS ROGATORIAS PARA PRACTICAR PRUEBAS EN EL JUICIO SEGUIDO POR LA COMPAÑIA FINANCIERA DE AZUCAR CONTRA CZARNIKOW RIONDA Y CIA.—Ante el Secretario Hermógenes Giménez y en el juicio ejecutivo seguido por la Compañía Financiera de Azúcar contra la entidad Czarnikow Rionda y Cía. el Sr. Juez de Primera Instancia de Almendares doctor Zaldívar Cordero, expidió ayer seis cartas rogatorias, dos para practicar pruebas en Inglaterra y cuatro para realizar igual diligencia en los Estados Unidos de Norte América.

SE LLAMA A LOS HEREDEROS DE MATILDE VAZQUEZ.— Por el señor Juez de Primera Instancia de Almendares, ante el Secretario Giménez, se hace un llamamiento a los herederos de Matilde Vázquez, los que deberán comparecer ante dicho tribunal, el día 5 de junio entrante a las 9 a.m.

SERAN SUBASTADOS UNOS DERECHOS Y ACCIONES.— El señor Juez de Primera Instancia de Almendares, doctor Zaldívar Cordero, ante el Secretario Hermógenes Giménez, y en la pieza separada formada para tratar de la relación jurada que en cobro de sus honorarios tiene establecida el doctor Francisco Trelles y del Portillo contra sus representados Severina, Casilda y Anselmo Argüelles y Rodríguez y Juan Infiesta Argüelles, en los autos del juicio de mayor cuantía seguido por estos contra los señores Celedonio Argüelles y Rodríguez y otros, ha dispuesto sacar a pública subasta por término de ocho días y por primera vez los bienes embargados, que son los siguientes: Los derechos y acciones que asisten a esta, uno de los deudores al cobro de costas causadas en la sustanciación en la primera instancia del juicio declarativo de mayor cuantía sobre división de condominio existente en la casa número 127 de la calle de Compostela, seguidos por aquellos contra Celedonio Argüelles y Rodríguez, José Manuel y Gerónimo Argüelles y María Teresa Infiesta; habiendo señalado para el acto del remate el día 13 de junio entrante a las 9 a.m. Los bienes han sido tasados en $584.56.

TENDRA QUE DEVOLVER UN CAMION FORD EL SEÑOR EMIDGIO LOPEZ VARGAS.— Con fecha de ayer el señor Juez de Primera Instancia del Norte, dictó sentencia ante el Secretario Jesús Pérez Bustamante, en los autos del juicio declarativo de menor cuantía establecido por la Ford Motor Company contra Emidgio López Vargas, declarando con lugar la demanda y en consecuencia condenando al demandado a tener por rescindido el contrato de compra-venta de un camión Ford a la pérdida de las cantidades entregadas a cuenta y a la devolución de dicho automóvil en el mismo estado en que lo recibió.

SENTENCIA DE DIVORCIO.— El Juez del Norte ante el Secretario Jesús Pérez Bustamante dictó sentencia ayer declarando con lugar la demanda de divorcio establecida por Luis Martín Sánchez y Barceló contra Margarita Julia León Veytia, y en consecuencia disuelto el vínculo matrimonial existente entre ambos cónyuges.

POR RECIPROCO DISENSO.— El propio Juez del Norte ante el mencionado Secretario Bustamante dictó sentencia por la que declara con lugar la demanda de divorcio por recíproco disenso establecida por María Josefa del Carmen Ferrer y Sotolongo y Eduardo Julio Valverde Pérez Alderete, y en consecuencia disuelto el vínculo matrimonial existente entre ambos cónyuges.

REVOCADA UNA SENTENCIA DEL MUNICIPAL DEL ESTE.— En la apelación establecida contra la sentencia dictada por el Juzgado Municipal del Este en el juicio verbal seguido por el Banco Central de Cuba contra Asunción de la Mora Carlés y Servando Cueto Cacidero, el señor Juez de Primera Instancia del Norte, ante el Secretario don Andrés García dictó sentencia revocando la del Municipal, y en consecuencia declarando con lugar la demanda y condenando a los demandados a que den y paguen solidariamente a la entidad actora la suma de $3.62 y los intereses relacionados.

RELACION DE LOS ASUNTOS CIVILES TURNADOS DURANTE EL DIA DE AYER

Exhortos: De Sagua la Grande en desahucio seguido por Ulacia, S. A. contra Compañía Agrícola Ganadera de Sagua la Grande, S. A., al Sur.

De San Cristóbal en divorcio seguido por Patricio Sorda contra Caridad Pedroso y Vázquez, al Centro.

Pensiones de veteranos: Las solicitan como tales: Indalecio Rodríguez y García, al Centro. Andrés Luvián Valdés, al Norte; Remigio Villaurrutia, al Este; Nilo Camejo y Sánchez, al Sur; Agustín Vila y Velasco, al Oeste; y Clemente Duquesne, al Centro.

Apelaciones: Natividad Valle y Grau contra Concepción Mejías, sobre requerimiento, al Oeste.

Jubilación: Quirina Lesmes y Valdés sobre pensión de Manuel Lesmes, al Oeste.

Demencia; De Alfredo Rodríguez Azaño, al Centro.

Declaratorias de herederos: De María Agustina Aguiar, a lOeste; de Josefa María Bedil y Matos, al Norte; de Calixto Suárez y Macho, al Este y de José Plácido Palmer y Viosca, al Centro.

Menor cuantía: Monasterio de Santa Catalina de Sena contra el doctor Carlos Finlay, en cobro de pesos, al Norte.

Divorcios: Fernando Vázquez Raya, contra Benito Martorell y Pellicer, al Este; y Dionisio orres y Sosa contra Felipa Piñera, al Centro.

Por recíproco disenso: José López e Iza y Orfelina Andrés y Alfonso, al Centro.

INFORMACION TELEGRAFICA
DEL INTERIOR DE LA ISLA

PINAR DEL RIO

EL TENIENTE CORONEL BENITEZ

PINAR DEL RIO, mayo 28. DIARIO, Habana.—Ha causado verdadera satisfacción y alegría la noticia publicada en un periódico de la Habana, de que el Teniente Coronel Benítez, sería nuevamente trasladado al Regimiento «Ríus Rivera», en ésta, por resolución del Jefe del Estado Mayor, debiendo pasar a Matanzas el Teniente Coronel Ferrer.

—Alberto Páez San Román, de la raza blanca, de doce años de edad, natural de Güira de Melena, vecino de esta ciudad, recibió diversas lesiones de carácter reservado al ser arrollado en la esquina de Martí y Vélez Caviedes, por la máquina que manejaba Francisco Luis Pousa, de España, de 28 años, blanco.

El menor fué asistido en la Casa de Socorros. Por haber sido el hecho casual, el chauffeur quedó en libertad.—Guillermo Rodríguez, Corresponsal.

PIDEN SE ELEVE LA CATEGORIA DE LAS OFICINAS DE SANIDAD

PINAR DEL RIO, mayo 28. DIARIO, Habana.—Elementos representativos de esta provincia, se están moviendo para obtener de la Secretaría de Sanidad, la elevación de la categoría de las oficinas locales, igual que la disfrutan otras capitales de provincia, porque nuestra jefatura local, no responde a los fines para que fué creada, contando con un pequeño presupuesto y reducida empleomanía.—Guillermo Rodríguez, Corresponsal.

HABANA

EL BAILE DE LAS FLORES, EN EL CLUB ATLETICO

SANTIAGO DE LAS VEGAS, mayo 28, DIARIO, Habana.—El día 30 del corriente celebrará el suntuoso Baile de las Flores el Club Atlético de ésta, en el que será elegida la Reina. Existe gran entusiasmo entre la juventud. Tres afamadas orquestas capitalinas amenizarán la fiesta. Un bello adorno floral y una hermosa iluminación lucirá el Club.

CUATRO CARROS NUEVOS.—La empresa «La Especial», puso en servicio cuatro carros más, para comodidad del pasaje. Ha circulado una hoja firmada por muchos vecinos, haciendo resaltar su gratitud por el trato que reciben de la nueva empresa. Se espera recibir en la próxima semana diez carros más.—M. Perera, Corresponsal.

LA CARRETERA AL CEMENTERIO DE REGLA

REGLA, mayo 28. DIARIO, Habana.—Desde el pasado lunes se

Nuevos modelos de sombreros en paja de lino.

El que ilustra la parte superior de esta información es un bonito modelo de ala vuelta hacia arriba, con drapeado al frente. El segundo es una cloche de copa semialta, con adornos de plumas laqueadas y el que se halla al final, es un modelo de ala grande, copa baja, con passe de cinta de gros-grain.

3.50

Todos confeccionados con este excelente material, de paja de lino, tan fresco y tan propio de la estación.

¡VÉALOS USTED!

SEGUNDO PISO.

El Encanto

El Departamento Postal servirá a usted cualquiera de los artículos anunciados.

Lea ¡ALERTA! al mediodía, y el AVANCE por la tarde

BROMAS Y VERAS

El señor César Carvallo y Miyeres es Jefe del Negociado de Servicio Internacional de la Secretaría de Comunicaciones y me escribe una carta en relación con la Caja Postal de Ahorros, a la que me referí, hace unos días, en tono irónico y con ocasión de otro escrito de la culta y tan mal pagada señorita Dolores del Pino, letrada por título y letrada por letras, cosas, estas dos, que se diferencian enormemente, aunque a simple vista se advierta que el diferir es una cuestión de letras.

El señor César Carvallo me honra al creer en el prestigio de mi pluma. Yo no creo en ese prestigio y dudo de muchos otros. En estos tiempos en que, traduciéndolo del inglés, los hombres «valen» lo que tienen en metálico, el prestigio no tiene precio. Antes se cotiza y se paga largamente el desprestigio. De ahí que, hoy, resulten los hombres de prestigio unos pobres hombres. Y, además, quiere sumarme a su fe en la Caja Postal de Ahorro porque «los que han trabajado en esa obra han puesto lo mejor de su cerebro y de su corazón».

Y yo no quiero ser pesimista. Pese a mi humor (mal humor) soy un férvido creyente en el poder del instinto. Creo que los hombres se cansarán, algún día, de suicidarse y tratarán de vivir. Y así creo que una vez se establecerá una Caja de Ahorro, o de previsión, o de retiro, como quiera llamarse, que cumpla su misión. Pero, hasta ahora, la experiencia nos dice a todos que no se ha logrado porque unos, los iniciadores, pensaron bien y los otros, después, pensaron mal y así, a la postre, todos somos malpensados.

Que esa Caja Postal de Ahorro es una necesidad, salta a la vista. Un imperativo humano de los modernos tiempos, una previsión instintiva, nos dice que no somos eternos, que hemos de morir y que si no morimos, hemos de ser viejos y, en cualquiera de las dos fatalidades, hemos de ser impedidos para atender a nuestras necesidades por el trabajo y para sustentar a los que de nosotros nacieron y viven. Es, por tanto, la Caja una necesidad, una primera necesidad del hombre civilizado que no cuenta, para subsistir, con el derecho de comerse al que tiene más cerca. El caníbal no necesita Caja y la Caja no necesita del canibalismo; pero el que, sin ser caníbal, no tiene caja, es un ser inferior, sin capacidad de prever el mañana.

Y nosotros estamos en esa situación de inferioridad: ni nos determinamos a comernos los unos a los otros, de una vez, ni garantizamos el futuro por las Cajas. Estamos, pues, desencajados. Y de ahí mi excepticismo.

Quiere esto decir, mi señor don César Carvallo y Miyeres (al igual que mi admirada «Teresa Panza», tan poco pancista) que consideraría la Caja Postal de Ahorros, con las garantías que da por asentadas mi amable comunicante, un paso en firme hacia la definitiva civilización de nuestro medio. Y con unos pasos más, como el servidor del Estado lo sea del Estado, y no de los gobiernos, mediante la garantía de la Carrera Administrativa, entendería que hemos dejado, por fin, de pensar en comernos los unos a los otros, como ahora ocurre, que nos comemos aunque no nos traguemos.

Pero veamos qué dice mi César, que aspira a decir, como el de la Roma de los buenos tiempos: «Llegué, ví y vencí», a lo que nosotros decimos «Amén», al modo judío, u «ojalá», a la manera árabe, que de ambos modos es castellano:

«La Habana, mayo 24 de 1936.

Sr. Joaquín Aristigueta.

DIARIO DE LA MARINA.
Ciudad.

Distinguido señor: En el DIARIO DE LA MARINA, correspondiente al día de ayer, he tenido el gusto de leer una interesante carta de la doctora Dolores del Pino, compañera mía muy estimada y valiosa en el Departamento de Comunicaciones, en la que se habla de la Caja Postal de Ahorros, recientemente establecida entre nosotros.

Después de la carta de la doctora del Pino, hace usted unos ligeros comentarios acerca de la nueva institución, en los cuales se advierte algún escepticismo de su parte al juzgar las posibilidades de éxito de la misma.

El prestigio de su pluma es para mí tan apreciado que quisiera llevar al ánimo de usted la mayor confianza al considerar esa Caja Postal que ha sido desde hace años uno de mis sueños y en la que, secundado por estimados y competentes compañeros, he laborado tesoneramente hasta convertirla en realidad.

Créame, señor Aristigueta, que esa Caja no tiene más **combinación** que la indispensable para que el Cajero realice sus operaciones reglamentarias. Es algo limpio y decente como lo que más pueda serlo. Los que hemos trabajado en esa obra, hemos puesto lo mejor de nuestro cerebro y de nuestro corazón para dotar a Cuba de un organismo similar a los que existen en otros países, pero adaptado a nuestro medio, que tenga la más absoluta garantía. Las cajas postales de ahorros ofrecen esta garantía como no puede ofrecerla el Banco más poderoso del mundo, porque están respaldadas por el Estado y éste no puede quebrar. Tienen el mismo objeto que las establecidas por iniciativa particular, pero realizan su fin benéfico con la máxima garantía del Estado y utilizando para ello la organización del servicio de Correos.

Dentro de muy pocos días tendré el gusto de obsequiarle con un ejemplar de la Ley y del Reglamento de la nueva institución, al frente de la cual se ha puesto al doctor Francisco Suárez Lopetegui, joven inteligente y honorable, enamorado de la alta función que se le ha encomendado. El nuevo Secretario, doctor Santos Jiménez, se ha interesado ya en conocer los detalles de la institución que nos ocupa y habrá de prestarle a la misma toda la consideración que merece.

Espero que la Caja postal de Ahorros habrá de tener en usted un propagandista selecto y esforzado.

Y aprovechando esta ocasión para expresar a usted mi admiración y simpatía, queda suyo a. y s. s., **César Carvallo y Miyeres**, Jefe del Negociado de Servicio Internacional y Asuntos Generales, Secretaría de Comunicaciones».

Quedo, pues, nombrado propagandista selecto y esforzado de la Caja Postal de Ahorros, aunque no pienso ahorrar nada. Ni esfuerzos en su pro. Y «Amén» y «Ojalá».

Joaquín ARISTIGUETA

La Semana de las Modas de Playa.

Magnífica exhibición la que estamos ofreciendo al público de la Habana en esta Semana de los Trajes de Playa. El inigualable conjunto que ofrecemos de las más bellas creaciones de trajes y accesorios de playa, es motivo de legítimo orgullo para "EL ENCANTO", que sirve así al buen gusto de nuestra selecta y distinguida clientela.

El Encanto

Sensacional Oferta de **Cortes y Retazos.**

Sólo hoy y mañana.

Planta baja.

El Encanto

EL COMUNISMO EN EL DIA Y EL COMUNISMO Y CUBA

III

El comunismo goza de un medio inteligente para denigrar al antiguo régimen ruso; de un medio, entre otros muchos, digno de hacerse resaltar: **la comparación en rublos.** La triquiñuela no carece de sutileza. Se impone a masas que no reflexionan, sino se dejan... reflexionar.

El rublo es una fantasía no poética del comunismo, pero real y fantástica a un tiempo. Varía su valor de año en año y de provincia en provincia y de bolsillo a bolsillo. Un ingeniero comunista no puede adquirir con sus rublos lo que un soldado.

Observemos una publicación oficial comunista: «La U. R. S. S. en cifras». (Edición del Estado). En la primera columna, a la izquierda de cada página, aparece el denominador de los cálculos de los autores, y notamos: rublo oro, rublo de 1926-27 y rublo, sin saber qué clase de rublo es este rublo sin indicación complementaria. Gracias a toda esta deliciosa complicación anuncia triunfalmente la U. R. S. S. que las entradas nacionales pasaron de 20 millares en 1913, a 55½ en 1935. (En 1913 el rublo era oro y tenía un valor nacional y mundial estable). La afirmación es grosera, pero quizá fácil de tragar y hasta de digerir.

Otra triquiñuela comunista cuando se trata del imperio: Invocar la ausencia de datos. La U. R. S. S. ignora lo gastado en ferrocarriles por la Rusia de los zares. ¿Será necesario refrescarle la memoria? En 1914, a pesar de la guerra, las fábricas rusas produjeron 1,500 locomotoras y 43,000 wagones para mercancías. Como los comunistas afirman haber producido el año pasado 1,330 locomotoras y 38,000 wagones para mercancías (¿quién los contará?), lo cierto es que después de tan asombrosas realizaciones, el resultado deja que desear.

En 1913 Rusia exportó, después de haber satisfecho las necesidades de su población, 7 millones de toneladas de trigo. En 1930, único año en que la U. R. S. S. ha vendido trigo al extranjero, la cifra llegó a dos millones de toneladas; venta necesitada para lograr moneda extranjera, y verificada en detrimento de la población, parte de la cual sufrió y murió de hambre. La producción de trigo actual en la U. R. S. S. alcanza mediocremente para las necesidades nacionales. Afirma «La U. R. S. S. en cifras» que hoy el aumento de las tierras dedicadas a los cereales es de 9 por ciento; que el cultivo de trigo alcanza la cifra de 14 por ciento, y la cosecha global de este producto, el 9 por ciento; y omite decir que la población de Rusia era en 1913 de 139.000,000 de habitantes y hoy de 171, siendo hoy la capacidad productiva por habitante—la que cuenta—inferior a la de la época zarista.

La publicación que cito y comento concluye—por deducciones—que el rendimiento por hectárea de trigo ha disminuído un 4 por ciento, mientras la maquinaria agrícola producida ha crecido en un 600 por ciento, los arados mecánicos en un 800 por ciento, y los abonos en un 200 por ciento. Sin embargo, ¿cómo es que el campesino, tan científicamente dotado, produce menos ahora que cuando se valía de su arado feudal? No olvidemos, por otra parte, que la producción de trigo aumentó en Argentina, entre 1913 y 1935, y a pesar de la crisis, en un 49 por ciento; en Australia, en un 52 por ciento; en Italia, en un 55 por ciento; en Alemania, en un 28 por ciento. La producción de remolacha ha llegado a ser en la U. R. S. S., hoy día, solamente la de 1913, mientras en los Estados Unidos aumentó en un 45 por ciento y en Francia en un 29 por ciento. El ganado ha disminuído en la U. R. S. S., mientras en los Estados Unidos (1913-1935) aumentó en un 26 por ciento; los carneros solamente aumentaron en un 14 por ciento, cifras, en el Canadá, correspondientes a 40 y y 20 por ciento, respectivamente.

El comercio de la U. R. S. S. es inferior al del Imperio. De 1913 a 1935, las exportaciones rusas pasan de 3 millares 952 millones de francos oro a 800 millones; y las importaciones, de 3,400.000,000 a 600 millones. El tonelaje de mercancías rusas transportadas bajo pabellón ruso es de 41 millones y medio en 1913; de 34 millones y medio, en 1935. ¿Interpretación comunista del caso? La nación se basta a sí misma, su economía es sana, y la autarquía una panacea. Apena pensar en los países—Inglaterra, para no citar más que uno—que le dan importancia al comercio internacional. En todo caso recordemos que antes de la Gran Guerra, Rusia importaba productos alimenticios por valor de 675 millones de francos oro (productos coloniables, generalmente), medicinales por valor de 45 millones, y libros extranjeros por valor de 100 millones, y constatemos que hoy la U. R. S. S. no realiza esos desembolsos (sin embargo, está obligada a adquirir ciertos libros) no por haber llegado a producir los artículos antes importados, sino por el empobrecimiento de la nación. En la U. R. S. S. el plátano, las mandarinas y otros productos, son algo fabuloso. En las ciudades de provincia existe enorme escasez de medicamentos, y los diarios, revistas y libros extranjeros no penetran en la U. R. S. S. ¿Progreso?

La U. R. S. S. casi no vende al extranjero sino productos en bruto, reveladores de civilización atrasada: petróleo de Baku (región privilegiada, donde este aceite se recoge casi a flor de tierra); pieles de animales cazados por los indígenas del círculo polar, enviadas a Leipzig para su preparación; madera cortada por los leñadores-presidiarios de los campos de concentración. Para el transporte del petróleo cuenta la U. R. S. S. con la **pipe-line** Baku-Batum, obra de los zares. La producción petrolera, en aumento, significó de 1913 a 1935 en los Estados Unidos un salto de 500 por ciento; en la U. R. S. S., de 340 por ciento.

Willy de BLANCK.

(Continuará).

DIVULGACION SANITARIA. — La Comisión Técnica Nacional de la Leche en su sesión de ayer, acordó iniciar una campaña de divulgación sanitaria sobre el consumo de la leche, así como abrir la Escuela Nacional de Lechería, en la finca «El Dique». Se organizará, asimismo, una oficina de información, en la que se atenderán las denuncias o consultas que haga el público sobre la leche de consumo.

Igualmente se acordó un premio de treinta pesos en metálico para la persona que redacte la mejor carta para dirigirla por la Comisión a las familias estimulándolas en el consumo de la leche.

De inmediato interés para la sociedad cubana.

"El Encanto", siguiendo el ritmo de la vida pública y social de la República, y consecuente también con su línea de renovados impulsos, dará a conocer en breve una noticia de sumo interés para la sociedad cubana.

Muy pronto se sabrá en qué forma iniciamos nuestra política de "avance" en el sector múltiple de las exigencias femeninas.

El Encanto

"Como vi a Greta Garbo por primera vez".

Así titula su charla de hoy —final de las tres que anunciamos— el conocido actor cinematográfico JOSE CRESPO. Como las anteriores, resultarán por demás interesantes. Hemos tenido mucho gusto en ofrecer estas audiciones, que han recibido los radioescuchas con singular agrado, por la TRANSRADIO CUBANA, S. A.

CMCD, 950 kc. y COCD, 6130 kc. "La Voz del Aire", S. A.

HORA: 7-45 p. m.

El Encanto

DE DIA EN DIA

Pese a los repetidos casos de salvajismo iconoclasta que se han registrado en España en estos últimos tiempos, es evidente que el pueblo español siente el arte, como debe sentirse, esto es, sin mezcla alguna de interés mezquino.

Lo que allí viene ocurriendo con el conflicto de los toreros, comprueba el aserto.

El problema de referencia se planteó al constituirse los toreros españoles en sindicato, ni más ni menos que si fueran mineros o segadores, para exigir a renglón seguido que no se permitiera actuar en los corsos de España a los toreros mexicanos, no siendo que México concediera a los toreros españoles los mismos derechos que a los nativos.

Y uniendo la acción a la palabra, comenzaron a negarse a torear en compañía de los diestros mexicanos.

Pero ocurrió que, en vez de verse apoyados en su actitud por los públicos españoles, éstos, no obstante la fiebre sindicalista que se ha desarrollado en «la Península», asumieron una actitud francamente agresiva contra los protestantes, de la que participaron las propias autoridades por medio de decretos conminatorios, que llegaron a traducirse en órdenes de prisión cumplidas en las personas de los más destacados toreros hispanos.

¿Y cuál es la explicación?... Pues, sencillamente, que, al parecer, los toreros mexicanos están toreando mejor, más elegantemente y más valientemente que los profesionales de la tierra del «toreo».

Y ante esa consideración de orden artístico, los españoles, dejando para mejor ocasión los «chauvinismos», rinden culto al arte en esa manifestación emocionante y se ponen de parte de los mejores artistas, sin preocuparse en absoluto de su nacionalidad.

Con ello proclaman de manera gallarda dos grandes verdades: Que al arte no deben ponérsele ridículas fronteras y que la sindicalización no es admisible para aquellas profesiones que más que los músculos lo que ponen a contribución es el sentimiento artístico y la espiritualidad del profesional.

De no ser, en fin, que no queremos que le vayan con cuentos mal intencionados al «Heraldo de Madrid», sacaríamos todavía otra deducción; y es que, al igual que entre nosotros se raspa al más severo magistrado y surge el bailador de son, en España, basta pasarle un poco de esmeril al izquierdista que haga mayor alarde de ser enemigo de lo tradicional, para que surja un «cañí», capaz de empeñar la capa —como hacía su bisabuelo— para asistir a una corrida de toros.

Tartarín de Tarascón.

UN TELEGRAMA DE LA SOREL Y LA RESPUESTA

Hace algunos años la Comedia Francesa actuaba en Bruselas y Emile Fabre recibió el siguiente telegrama:

«Público en delirio me implora prolongar representaciones. Quedaré, pues, algunos días más. Viva Francia. Cecile Sorel».

A lo cual Emile Fabre respondió:

«Felicitaciones, pero lamento anunciar 500 francos de multa por día de demora. Viva la República».

LOS METALES QUE HAY EN EL CUERPO HUMANO

En el cuerpo del hombre hay distintos metales descubiertos en diferentes épocas. Un químico francés se ocupó de este asunto y comprobó la cantidad de cada uno de estos metales y su posición en el cuerpo.

En primer lugar, el zinc. Su cantidad disminuye con el crecimiento del bebé, pero después de cierto tiempo este metal aumenta hasta llegar a lo normal. Nuestro corazón contiene cobre, aluminio y plata. El aluminio está contenido en grandes cantidades en el aparato digestivo. También se encuentra en los pulmones y en los riñones. El cerebro es rico en estaño, y el pancreas en níquel y cobalto. Según la ciencia, ocupan el segundo lugar por su cantidad el oro y la plata.

SOLUCION AZUCARERA

¡PARO FORZOSO!

Es tema escabrosísimo el del paro forzoso. Como lo son, para ser tratados en el foro prensario, el capitalismo, socialismo, comunismo, propiedad privada, el colectivismo, el militarismo, el civilismo, los asuntos teológicos y de filosofía del derecho y otros, que no suelen ser tratados con fortuna si no halagan las supuestas conveniencias de la multitud. En otro caso, si la verdad se quiere encontrar como ella es, se corre el riesgo de que se apague la voz del investigador con una mordaza. No es una metáfora.

En Cuba es tan extraño el paro forzoso que es de los últimos tiempos su aparición.

Desde época inmemorial, desde los primeros días del descubrimiento de Cuba, se clamaba por brazos, por trabajadores.

Hernán Cortés, que a su genio no unía el don de la adivinanza, por lo cual el panorama de México tuvo que ser para él una sorpresa, se lanzó a lo insondable en busca de brazos para el laboreo de las minas.

Flojos los indios caribes, trajeron brazos de la costa africana.

No hubo arbitrista político, particulares y partidos que no pidiese brazos.

Es de estos días cuando no los queremos: se nos figura que podemos vivir enroscados, chupándonos la cola.

Los autores sobre el desempleo no hacen más que teorizar. Disputar sobre los efectos sin contar con las causas. Unos disertarán con gran erudición y ciencia y en prosa más o menos lúcida para el lector, para quien escriben, sobre la relación de equivalencia entre producción y consumo, sobre los problemas de los medios de pago, sobre bancos de emisión, sobre las características del ahorro, sobre el financiamiento del suministro de trabajo. Viejos temas de la Economía Política clásica, arropados con trajes de pacotilla.

Los remedios propuestos hasta ahora para vencer el paro forzoso son insuficientes y los que más se ponderan no se encuentran en las farmacias nacionales.

Algunos ya van adquiriendo prestigio como el de la aplicación dañosa de los créditos a corto plazo, equivocadamente difundidos por la Banca y por los prestamistas individuales. Por estos, por no darse cuenta de que sólo el plazo largo, en las inversiones, es el único medio, la única forma adecuada para el financiamiento sano de la producción de bienes permanentes. Y por los Institutos de crédito porque van bien, ellos, con el plazo corto, entre otros motivos para zafarse de la preocupación de tener una tesorería despejada y por repugnancia a intereses bajos, pasan su dinero a la Bolsa en forma de fondos y créditos bursátiles.

Existiendo un margen suficiente entre el tipo de interés abonado por los depósitos a la vista y el rédito de acciones y valores con interés fijo, los depositarios de los Bancos optan por invertir sus sobrantes de cuenta corriente en la adquisición de valores.

De ahí que mientras la masa social clama por largos plazos y pocos intereses, ellos ven con marcada antipatía esa inclinación de seguridad y prefieren la adquisición de valores tan poco substanciales de la Bolsa, ya que no admiten la posibilidad de poner en acción esos fondos. Sacan el dinero de una caverna para tirarlo al abismo.

Esos pecados originales, no redimidos, son los causantes de la tristeza mundial. El plazo de agobio, el interés usurario y la poca protección a los «bienes permanentes, que son los del suelo» no tienen perdón en tanto que persistan.

¿Y remedio? Se atribuye a los desempleados el vicio de holgazanes y se ha pensado en el trabajo forzoso por medio de una ley de vagos; de otro ejército de trabajadores y otras providencias. En cuanto a cierto porcentaje de la población, tal vez. Es más exacto pensar que el problema no consiste en la provisión de obreros, sino en el suministro de ocasiones de trabajo.

El horario de trabajo, si bueno en las regiones hiperbóreas del Canadá, Estados Unidos y Europa, que no lo sé, es torpe en Cuba; el jornal mínimo; la exclusión de niños y mujeres en nuestras faenas agrícolas; la supresión de vales y otros instrumentos de crédito; el reparto de tierras (las del otro); las leyes de accidentes; el desacreditado bien insecuestrable u «homestead» y otros «ejusdem jurfuris», son cercas combinadas de alambre, piedra, cardón y piña ratonera que se oponen a la libre circulación de la riqueza y con lo que se engaña al obrerismo, lo que mucho lamentan sus únicos desinteresados amigos.

Gabriel CAMPS.

UN RELOJ QUE CUESTA 300.000 DOLARES

El reloj más costoso de la actualidad se halla en poder de Pío XI. Se trata de una obra maestre de relojería, encerrada en una caja cubierta de piedras preciosas. Se dice que el valor de este reloj asciende a 300.000 dólares.

GUANTES CAVERNARIOS

Se cree que los guantes son las únicas prendas de vestir que se usaban en la época del hombre de las cavernas. Se las utilizaba sobre todo en la mesa cuando no existían cuchillos ni tenedores, para no quemarse los dedos con los alimentos calientes.

VENTA ESPECIAL

Hoy: **SEGUNDO DIA.**

Ayer se inició con éxito extraordinario esta Venta Especial de olanes, telas de crash, guarandol de puro lino, en variedad inmensa de dibujos. 4 vs. 1.98

También comprende esta Venta una riquísima colección de crepés, georgettes y chiffones, de seda con estampaciones muy nuevas. 4 varas. 2.98

PLANTA BAJA.

El Encanto

M.E.C.D. 2016

9A SECCION Z

TELEFONOS: Quejas . . . . . M-7911 A. Clasificados . M-7915

DIARIO DE LA MARINA

TELEFONOS: Dirección . . . . A-3277 Jefe Redacción . M-1287 Sección de Sports M-7912

9A SECCION Z

AÑO CIV — EL PERIODICO MAS ANTIGUO DE CUBA — LA HABANA, VIERNES, 29 DE MAYO DE 1936 — ACOGIDO A LA FRANQUICIA POSTAL — PAGINA TRECE

LA ACTUALIDAD

Las dos cartas de ayer

NOS toca hoy comentar las respectivas cartas del Dr. M. Gómez Cordido y del señor Fernando Molina, que publicamos ayer.

En cuanto a la primera, hemos de dar rotundamente la razón al Dr. Gómez Cordido. He sido de los que, con más sincero fervor, han elogiado los nobles y transcendentes fines y la muy beneficiosa y desinteresada labor espiritual que ha realizado la Institución Hispano-Cubana de Cultura. Tuve el honor de que esta Institución, que para bien y prestigio de ella preside mi distinguido e ilustre amigo, el doctor Fernando Ortíz, recogiese en su Memoria algunos de los artículos que en la prensa le dediqué. Guardo en mi gaveta las cariñosas cartas que me escribieron, respectivamente, Fernando de los Ríos y Luís Zulueta, por los encomiásticos comentarios que hice a sus conferencias. Pero nada en ellas que directa o indirectamente transcendiese a política. Nada de sectarismo ni de partidarismo. Nada que pudiese herir o molestar la ideología derechista o izquierdista de ninguno de los muchos españoles que los oían. Y hay que tener en cuenta que era la dictadura de Primo de Rivera, de la que los citados conferencistas eran acérrimos enemigos, la que entonces gobernaba en España. Conferencias las de ellos, como las de Marañón y las de María de Maeztu, de alto valor científico, histórico o literario o pedagógico. Conferencias que daban luz y no humo. Conferencias que trazaban rectas orientaciones. Conferencias que engrandecían a España y honraban a la Institución Hispano-Cubana de Cultura.

Es el camino que, como lo indica el doctor Gómez Cordido, seguía en aquella etapa la Institución Hispano Cubana de Cultura. Ese es el que, seguramente, ha de seguir. No se le ha de inculpar a ella porque la conferencia que auspició, al reanudar su labor en el Principal de la Comedia, se desviase de su carácter y de sus fines y se convirtiese en un **mitin político**, según frase del doctor Gómez Cordido. La culpa la tuvo el Embajador especial de España en Cuba, señor Gordón Ordás, que no puede prescindir, por lo visto, en ninguna tribuna, de su sectarismo de club y de su partidarismo de propaganda comicial.

No hay que dar, sin embargo, entera fe a las vehemencias izquierdistas del señor Gordón Ordás. Nosotros recordamos que tuvo el honor de ir a Méjico —a la misma República en donde ahora representa a España como Embajador— en comisión oficial costeada por el Estado, bajo la dictadura de Primo de Rivera, para estudios relacionados con su profesión de veterinario.

(*)

Respecto a la carta del señor Fernando Molina, ya queda, en gran parte, contestada con los anteriores comentarios. La misión de un Embajador no es la lanzar acusaciones fanáticas —rojamente fanáticas— contra instituciones tan respetables como la Iglesia y la Compañía de Jesús, ni contra ninguna agrupación política, sea derechista o izquierdista. Reducirse sólo a cantar el himno, no. Eso lo hemos combatido nosotros más que el señor Molina. Pero entonar algo semejante a la Internacional, a fuer de Embajador especial, menos todavía.

En cuanto a lo que dice de Largo Caballero, nosotros no hemos vivido bajo su mismo techo. Pero, en su aspecto público, tenemos la desgracia de conocerlo bien y de padecerlo. Se le ha metido entre ceja y ceja ser un pequeño Stalin en España. Y para eso empujó a los obreros a los horrores de la revolución de Octubre. Y ahora los arrastra al incendio, a la huelga, a la violencia, a la perturbación. Un predicador sistemático de la **acción directa** y de odios y resentimientos no me puede inspirar **veneración**. Un español que se empeña en convertir a España en una colonia de Rusia, no podrá atraer nunca mi afecto.

León ICHASO

Madrid se quedó ayer sin pescado por falta de hielo

MADRID, mayo 28. (WP).—Con motivo de la huelga que sostienen los obreros de las fábricas de hielo, el vecindario de Madrid se quedó hoy sin pescado.

Ayer entraron en esta capital ciento veinticinco toneladas de pescado que, en su mayor parte no pudo aprovecharse por falta de hielo.

MADRID, mayo 28 (AP).—Hoy las cortes aprobaron el proyecto de ley restableciendo la legislación agraria de 1932, con lo cual el gobierno tendrá más amplio margen para la repartición de las tierras entre los campesinos.

IMPORTANTES COSECHAS ARRASADAS EN ESPAÑA A CAUSA DE UNA GRANIZADA

LOS CAMARAROS SINDICALISTAS NO ACATAN AL GOBIERNO

Cafés y bares madrileños abrieron ayer sus puertas sin personal, para cumplir las órdenes de Gobernación

Han terminado las huelgas declaradas por los mozos de ascensores, los mineros de Murcia y los obreros del ramo de transportes en La Coruña. Estallan petardos en Madrid

MADRID, mayo 28. (WP.)—Sigue sin resolverse el pleito de los hoteleros, cafés y bares y la orden del ministro de la Gobernación para que los huelguistas del sindicato se reintegraran al trabajo ha sido ignorada por completo por los camareros, los cuales no se han presentado en los respectivos establecimientos.

La orden del ministro fué acatada, sin embargo, por los dueños de cafés hoteles y bares, los cuales estuvieron abiertos durante todo el día.

Como quiera que los gremios socialistas no se han adherido a la huega, a los citados establecimientos acudieron a trabajar los afiliados a la UGT, pero el número de los camareros resultó insuficiente en grado extremo. En general se notaba la ausencia de los camareros sindicalistas en unos establecimientos y en otros la ausencia de camareros era total.

Los parroquianos acudieron como de costumbre a los cafés, pero en la mayor parte de los casos tuvieron que servirse a sí mismos por no haber camareros.

En el ministerio del Trabajo se siguen celebrando reuniones para buscar una solución al conflicto.

TERMINAN LAS HUELGAS DE VARIAS POBLACIONES ESPAÑOLAS

MADRID, mayo 28 (AP).—El Subsecretario de Gobernación hizo saber hoy que la huelga de mozos de ascensor había terminado, al cabo de un mes completo de paro. En Murcia, los mineros retornaron a las explotaciones y en La Coruña los del ramo de transportes.

Los representantes de los toreros españoles, que se habían declarado también en huelga reclamando que se estableciera discriminación contra los diestros mexicanos, han manifestado que la cuestión se ha sometido a un jurado mixto.

En la madrugada estallaron dos petardos cerca del hotel «Ritz» y la iglesia de los Jerónimos, sin más daño que la consiguiente alarma. En Barcelona estallaron otras dos bombas a la puerta de una herrería.

MADRID, mayo 28. (AP).—En el aeródromo de Getafe se elevó hoy un aparato Newport tripulado por el brigada de aviación José Carmona y pocos momentos después de haber emprendido el vuelo, cuando el aeroplano se hallaba a unos 2.500 metros de altura, entró en barrena.

El piloto resultó muerto y el aparato totalmente destrozado.

Declaraciones que hizo el Ministro de Justicia Blasco

MADRID, mayo 28. (AP.)—El ministro de Justicia, señor Blasco Garzón, de Unión Republicana, conversando amistosamente con los representantes de la Prensa, dijo que «la finalidad de los partidos republicanos es poner en marcha todos los progresos sociales, sin la revolución».

«A este fin—agregó—necesitamos libertad de movimientos, sin la cual caeríamos en dos extremos, o el fascismo o la revolución proletaria».

Censuró a los extremistas que organizan la revolución, diciendo que «están dentro del círculo vicioso ruso. Todavía se encuentran en el tiempo de la revolución rusa de 1917, mientras en la propia Rusia la política de Dimitrov de colaboración con la pequeña burguesía de los demás países se practica. Considero esas manifestaciones con uniformes juegos de niños. Temprano o tarde se convencerán de que la pequeña burguesía es el cimiento de todos los regímenes democráticos».

El ex ministro socialista señor Fernando de los Ríos, dedicó hoy elogios a los obreros socialistas por haberse negado a secundar la huelga de los camareros sindicalistas de bares, restoranes y hoteles.

Tuvo palabras de censura para Largo Caballero por «haber abrazado errores impracticables».

COMO VE CALVO SOTELO EL PELIGRO DE UN ESTADO COMUNISTA EN ESPAÑA

El peligro comunista y el mito soviético.—Colapso de la iniciativa privada.—Perspectivas de una Dictadura comunista en España que no sería pasajera, como muchos creen y cuya nota característica sería el terror.—Cómo reaccionar contra la amenaza revolucionaria.—Justicia social y un Poder políticamente fuerte fundado en la disciplina y en la continuidad histórica de España

El positivo peligro comunista

—¿Qué ha ocurrido con su conferencia en el Círculo Mercantil?

—Pues lo que A B C dice hoy: que se ha diferido **sine die** por su Junta directiva. Me habían invitado hace meses a ocupar su tribuna. Accedí gustoso y honrado. Días atrás convinimos fecha, hora y tema. Pero el jueves la Junta me mostró sus temores, no sé de qué posibles incidentes, y yo, bien a mi pesar, tuve que dejar el asunto en sus manos. La Junta resolvió diferir. Esto es todo.

—¿Qué pensaba decir en la conferencia?

—Su tema era éste: «Perspectivas económicas y sociales de la hora actual». Al desarrollarlo me proponía mostrar tres cosas: la existencia de un peligro comunista creciente; sus efectos, tanto mientras sólo fuese tal peligro como si se convirtiese en realidad trágica, y la manera de reaccionar contra él.

—¿Es tan positiva esa amenaza comunista?

—A mi juicio, sí. Primero, porque Rusia quiere sumar algún Estado más a la constelación marxista, y ninguno más propicio que España. (Por fas o por nefas, el comunismo tiene cerrado todo el horizonte en Asia, América y en el resto de Europa, al menos por ahora.) Segundo, porque el mito soviético presiona la mentalidad de centenares de miles de compatriotas, como resorte mirífico de felicidad. Es puro doblé y lo manipulan traficantes, iluminados **snobs**. ¡Pero fascina! Tercero, porque el actual Gobierno es heredero espiritual de la revolución de octubre. Y, sobre todo, porque el marxismo se está incrustando en el Estado español a ojos vistos. Por vía sindical y por vía política. El sindicato obrero substituye al Estado constitucional en el ámbito económico-social, y sojuzga a obreros, patronos y Estado. (Pensaba exhibir ejemplos concluyentes.)

—¿Y qué efectos produce todo eso?

—En primer término, incertidumbre letal. Está colapsada la iniciativa privada. Se cierran fábricas; disminuye el rendimiento de la mano de obra; encarecen los costos; el consumo se contrae. El paro progresa, en cambio. De hecho funcionan los Comités de control obrero. Aunque los rechaza el programa del Frente Popular, y aunque en Rusia han perdido desde 1934 toda potencia de inmixtión en el orden técnico y fabril. Nosotros, siempre rezagados....

—¿Y si seguimos así...?

—Pues no se dude: desembocaremos en un comunismo. No libertario, sino dictatorial. Dictadura, más que **del** proletariado, **sobre** el proletariado y contra la nación. Para justificarla se aducen una falacia y un sofisma. La primera, que sería modalidad transitoria. ¡Sí, sí! En Rusia dura ya diecisiete años y no se le ve el fin. Rusia, políticamente, está peor que Francia en 1750. En cuanto al sofisma, es bien claro: dicen que esa dictadura no será arbitraria, ni violenta, sino «una democracia proletaria en régimen de dictadura legal contra la burguesía». Y añaden: «como la democracia burguesa es una dictadura legal contra el proletariado». ¡Bueno! Con esa dictadura burguesa»—**so disant**—Largo Caballero ha sido consejero de Estado, y en 1931, ministro.

—Esa dictadura concentrará en sí todos los poderes...

—Para mí la dictadura no consiste en la concentración de poderes, sino en la carencia de frenos. Un poder muy fuerte, frenado por resortes éticos morales, religiosos, históricos, no será nunca dictatorial. Un poder sin esos frenos degenera fatalmente en dictadura. Tal el caso de Lenine, que en España reproduciría Largo Caballero, libre de frenos de continuidad histórica, social y económica, y poseído de esa dantesca enfermedad del espíritu que alguien llama la «hipertrofia de la certidumbre». ¡Con qué impasibilidad harían de la nación entera un conejillo de Indias puesto al servicio y ensayo de ese credo marxista aún inédito...!

Lo que ocurriría, instaurado el comunismo

—Y ya instaurado el comunismo, ¿qué ocurriría?

—Es fácil condensar sus efectos, que serían duraderos, contra lo que suponen muchos ingenuos. En primer término, terror. Sí. Terror sistemático y calenturiento. Lo acaban de decir: **«sin blandenguerías con nada ni con nadie»**. En segundo lugar, supresión absoluta de la propiedad privada. El programa induce a error. Exceptúa por ejemplo, la pequeña propiedad agraria. Omite la propiedad urbana. ¡Mixtificación! Iniciada la socialización, nadie la detendrá. El Estado será el único dueño, incluso de los minifundios. Y, por consecuencia, morirá todo vestigio de libertad política. Un solo patrono—el Estado—y todos los subditos, obreros. En la sociedad burguesa, la libertad política del obrero está garantida frente al patrono por el Estado. En la comunista, Estado y Patrono son el mismo ente.

En resumen: España se proletarizaría brutalmente. Gran paradoja: Un movimiento nacido contra el salariado conduciría a la universalización del salario y de su servidumbre. Millones de españoles que son clase media, o se aproximan a ello (magistratura, notariado, registradores, personal de curia, intermediarios comerciales, agentes de Cambio, transportistas, profesorado, comercio de lujo, restaurantes, jefes y oficiales, rentistas, burócratas, etc., etc.), descenderían económicamente a la categoría de obreros manuales. España, como Rusia, pretendería superindustrializar al minuto. La pequeña burguesía se hundiría irremisiblemente. A la postre, imperaría un nivel económico de miseria: un jornal medio de 100 a 150 pesetas mensuales. Y nada de **a cada uno según sus necesidades**. Ese era el lema marxista. La realización rusa, con el stajanovismo, es **a cada uno según su trabajo.... a destajo...**

Los resortes de la reacción contra el peligro

—El panorama es desolador. ¿Cómo eludirlo?

—Yo no veo más resortes eficaces de defensa que la organización ardorosa de las clases medias. Por supuesto, el sistema democrático nos conducirá al comunismo, **velis nolis**. El freno, poderoso, ha de articularse por las clases medias, y ólo por ellas ya que en sus manos está el patrimonio —inmaculado y voluminoso— de la civilización contemporánea. Así lo han hecho en otros pueblos. España no debe ser excepción.

—Pero esa reacción, ¿ha de tener matiz político?

—Adivino su objetivo. Pues bien: seré enteramente franco. En esta hora, hay que superar ciertas divisorias. Nadie desconoce mi fe política. No la oculto, menos aún la abandono. Pero digo **coram populo** que, en riesgo la vida misma de la nación, deben dejarse en suspenso otros problemas que no sean el que pesa angustiosamente sobre todos, el social: comunismo o Estado nacional. Pues a resolverlo en coincidencia patriótica cuantos posean sano sentido nacional y social. Respecto a opiniones discrepantes, si las hubiere; pero entiendo que proceder de otro modo sería dispersar parte de las huestes que han de contener la revolución social. Ante su empuje arrollador, impónese una máxima unificación de esfuerzos. So pena de hacerle el juego:...

—Entonces, ¿es usted accidentalista?

—¡Ah!, no; de ninguna manera. Y en eso me distingo de ciertos núcleos. Ni lo soy ni me prestaré jamás al turno de rotación, ni a ser ministro de quita y pon en combinaciones ministeriales por el estilo de las que padecimos en el segundo bienio. Yo creo que el avance comunista no será frenado por los instrumentos del régimen democrático parlamentario, que lo han impulsado y facilitado. Y que se impone, por ello, forjar otra especie de Frente—o Bloque..Nacional cuya fuerza alcanzaría rapidísimamente un impulso avasallador y acabaría por recibir el Poder. **Recibirlo ganándolo**, claro es. **Pero todo el Poder y a fondo**, o sea, para montar los sillares de un nuevo Estado, autoritario, avanzadísimo en lo social, y sin gotas de marxismo.

Justicia social y un Poder fuerte fundado en la disciplina y en la continuidad histórica

—Justicia social a palo seco, ¿no?

—Eso es. Pero sin demagogia, ni blanca ni roja. El marxismo lucha ya, más que por esa justicia, por el Poder. Por eso, para desarmarlo, no basta hacer justicia social. Hace falta un Poder políticamente fuerte, que, al redistribuir los bienes—justicia social—, acrezca el patrimonio nacional, garantizando una cordial convivencia de profundo sentido evolutivo. Por lo demás, para mí no hay límite en las reformas sociales—si las aborda un Estado autoritario—. Yo no las recusaré nunca, por radicales, sino por antieconómicas. Lo que incremente el bienestar social y la riqueza nacional, aunque sea radicalismo, me parecerá magnífico. Y viceversa. Sépase de una vez que nosotros no nos movemos para convalidar ningún privilegio económico, sino para evitar el hundimiento de las raíces espirituales de nuestra civilización.

(De A B C, de Madrid.)

Trata de cruzar el Atlántico en auto-giro de Bilbao a Pennsylvania un joven piloto español, haciendo el vuelo en cuatro etapas

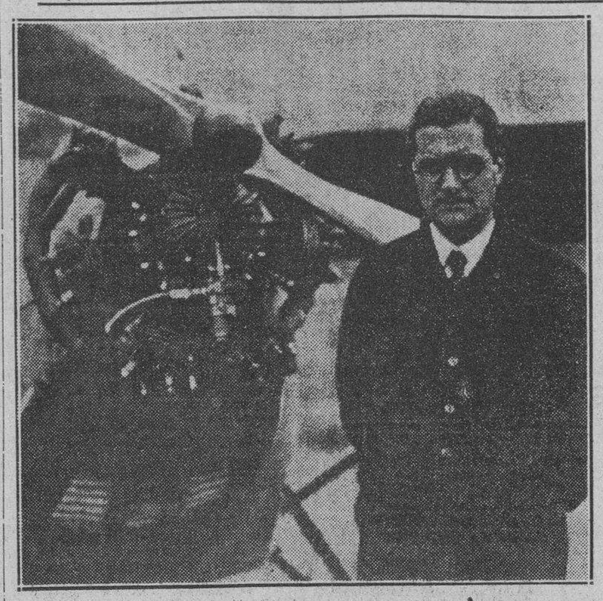

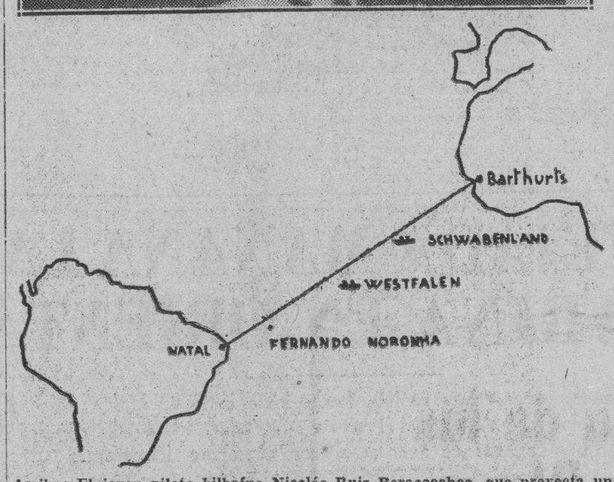

Arriba: El joven piloto bilbaíno Nicolás Ruiz Beracoechea, que proyecta un raid trasatlántico en autogiro, desde Bilbao hasta Pennsylvania. Abajo: Un gráfico de la ruta trasatlántica proyectada por el aviador Nicolás Ruiz, con la posición de los barcos alemanes a cuyo lado habría de amarrar el autogiro en las cuatro etapas del vuelo trasatlántico, que se propone salvar. Figuran en él incluída la de Nornha-Natal.

Nicolás Ruiz Beracoechea, piloto bilbaíno, se propone atravesar el Atlántico en autogiro.

Es la primera vez que se trata de llevar a cabo una experiencia de esta naturaleza. El proyecto consiste en un raid Bilbao-Pensilvania, pasando sobre el Atlántico por la ruta Bathurst-Natal. El joven piloto—sólo cuenta veinticinco años— ha madurado el proyecto durante mucho tiempo, midiendo detenidamente sus posibilidades y sus inconvenientes. No se trata de un mero impulso en el que únicamente haya intervenido un afán falto de meditación indispensable en estas empresas. Cree Ruiz Beracoechea que de el puede derivarse un avance estimable en el desarrollo de la aviación.

He aquí las manifestaciones hechas por el aviador a un redactor de «Ahora»:

—El autogiro— dice— ha sido ideado y construído, no para largos cruceros, sino para travesías breves. No podría competir con el aeroplano en los vuelos largos. La superioridad del autogiro se manifiesta en otro aspecto, en el de la facilidad que se da en él para el aterrizaje y el despegue, y, por consiguiente, para el aprovisionamiento. Y esta superioridad del autogiro sobre el aeroplano es susceptible de aplicarse en una amplitud no medida todavía. Y es en la aplicación de esas ventajas en la que se puede obtener un adelanto positivo para el desarrollo de la aviación. El autogiro, pues, utilizado racionalmente en raids largos tiene, a mi juicio, grandes posibilidades.

En suma, se trata, a juzgar por las explicaciones de Ruiz Beracoechea, de una valorización del autogiro prácticamente.

Varios saltos sobre el Atlántico

En realidad, lo que proyecta Nicolás Ruiz, no es un salto sobre el Atlántico, sino varios saltos.

El autogiro no tiene capacidad para salvar la distancia existente entre la costa africana y la americana en la ruta antes citada. Su capacidad de aprovisionamiento concretamente no lo permitiría. Así, habría que salvar aquella considerable distancia en varios saltos, en cuatro exactamente. ¿Cómo podría un autogiro dar estos cuatro saltos sobre el Atlántico? Seguimos las explicaciones del piloto sobre este interesante extremo, el más importante del proyecto, desde luego.

El ha pensado que podría muy bien atravesarse el mar en todos esos miles de kilómetros valiéndose de los barcos de aprovisionamiento que la Compañía alemana Deutsche Lufthansa tiene escalonados en aquella ruta. Son los barcos «Westfalen» y «Schawabenland», o, en sustitución del primero, otro botado recientemente en Kiel. Estos barcos son utilizados como refugio por los hidros postales alemanes que, como se sabe, realizan un servicio postal en dicha ruta con absoluta precisión.

Estos barcos podrían ser escalonados de forma que el autogiro pudiera amarizar cerca de cada uno de ellos para aprovisionarse. Ellos harían posibles tres saltos sobre el mar hasta la isla de Noronha. Cada salto supondría un avance de unos ochocientos kilómetros, aproximadamente. Los ochocientos kilómetros puede muy bien cubrirlos el autogiro, a juicio de su propio inventor, con una no muy grande modificación en el modelo inglés, que ha sido ya lanzado al mercado y que está funcionando con éxito comprobado.

La modificación consistiría en la supresión de un asiento para dar lugar a la ampliación del depósito, en la colocación de unas aspas de nuevo diseño y de un motor de 10 H. P. de potencia más que el que actualmente tiene y en la adición de unos flotadores. Con ello el aparato lograría una autonomía de ochocientos kilómetros, aproximadamente, que es lo suficiente para salvar la distancia de costa a costa con la ayuda de los barcos alemanes citados. El último salto sería de la isla de Fernando de Noronha a Natal, en cuyo punto los flotadores provisionales serían sustituídos por el tren de aterrizaje a fin de volar ya sobre el continente americano.

El resto del raid no necesita explicación. Su punto culminante es el paso sobre el mar, que el piloto resuelve en la forma descrita.

Estudios y gestiones

Ruiz Beracoechea ha estudiado especialmente esta parte del raid, midiendo cuidadosamente las distancias de la ruta trasatlántica, perfectamente conocida. Una vez que ha llegado a la conclusión de que el proyecto es factible, ha dedicado sus esfuerzos durante muchos meses a darle realidad. Ha celebrado al efecto varias entrevistas con el inventor del autogiro. Precisamente sus conversaciones con el señor La Cierva han sido parte a concretar la idea en la forma expuesta. Porque el proyecto, en su iniciación, no era otra cosa que la utilización del autogiro en raids de larga distancia. Pensó primero el piloto en la posibilidad de valerse de barcos dispuestos para recoger el aparato en cubierta; pero pronto hubo de comprender la dificultad de lograrlo.

Las objeciones del señor La Cierva le sirvieron para ir entreviendo otras soluciones hasta dar con esta a la que se ha aferrado con toda la fuerza de un propósito largamente alimentado en su voluntad.

Unos antecedentes

¿Quién es este aviador que tan animosamente se dispone a aportar un nuevo y generoso esfuerzo a esta bella lucha llena de gestos heroicos ya y que ha requerido tantas vidas jóvenes afanosas de victoria en el campo del progreso?

Los antecedentes de Ruiz Beracoechea como aviador no son muchos ciertamente. Hizo su aprendizaje en el llamado barracón del antiguo Aeroclub de Getafe en 1931. Sirvió allí en la Aviación militar.

Después ha volado continuamente, dedicándose a la propaganda comercial con una avioneta en toda la región vasca. En Bilbao es muy conocido. No hace mucho tiempo estuvo a punto de sufrir un serio accidente. Su serenidad y su dominio del aparato le sirvieron para salir bien de aquel trance. Una avería le puso en peligro de caer a tierra cuando evolucionaba sobre el centro de Bilbao. Pudo dominar el aparato averiado hasta hacerle posar planeando maestramente en un barrio extremo de la población. Los vecinos de las calles céntricas creyeron que la muerte del tripulante de la avioneta que se debatía sobre los tejados era punto menos que irremediable. Pocos días después, Ruiz Beracoechea volvía a evolucionar por este cielo cambiante alegremente, mostrando al público bilbaíno la silueta ya familiar de su pequeño aparato.

Una juventud vigorosa, de un optimismo muy bien armonizado con un espíritu reflexivo, son las características de este simpático aviador, que está decidido a escribir o, por lo menos, a intentar escribir, una página destacada en la historia de la aviación.

Una cruz histórica de gran valor que se hallaba en el castillo moro de Jaén, fué arrancada y destruída

La cría del gusano de seda y la producción de ese tejido han aumentado en España considerablemente, esperándose que este año se recoja medio millón de kilogramos en capullos

VALENCIA, mayo 28. (WP.)—Entre Chinta y Pedralba ha caído un asolador pedrusco que ha causado incalculables daños en las viñas y algarrobos.

Puede asegurarse que se ha perdido el noventa por ciento de los almendros.

MEDIO MILLON DE PESETAS A LOS DAMNIFICADOS DEL EBRO

PAMPLONA, mayo 28 (WP.)—La Diputación provincial de Navarra tiene el propósito de conceder medio millón de pesetas para los damnificados por las inundaciones en la parte baja del Ebro.

DESTRUIDA UNA CRUZ HISTORICA POR LOS EXTREMISTAS

JAEN, mayo 28 (WP).—La histórica Cruz que se alzaba sobre el castilo moro a cuya falda se halla Jaén fué arrancada y destruída durante la pasada noche por elementos extremistas.

La desaparición de la Cruz ha causado profunda indignación en el pueblo.

UN ALPINISTA PERDIO LA VIDA EN MONSERRAT

BARCELONA, mayo 28. (WP).—Comunican de Monserrat que el pasado domingo dos alpinistas escalaron el famoso monolito de aquellas montañas conocido por Caball Bernat. Agregan que uno de ellos, llamado Jaime Barbara, tuvo la desgracia de caer en un barranco de cien metros de profundidad, matándose.

MURCIA, mayo 28. (WP).—El director de la estación sericícola ha dado cuenta al Gobernador que los ahogaderos oficiales de Murcia y Orihuela han admitido 50.000 kilógramos de capullos de seda, esperando que este año llegue la cifra de los capullos a medio millón de kilógramos.

Próximamente comenzará el pago del capullo recolectado, lo que servirá de alivio a la situación económica porque atraviesan los huertanos.

MADRID, mayo 28. (WP).—En el recinto de la Exposición del Libro que actualmente se celebra en esta capital tuvo hoy lugar un homenaje a los niños, exhibiéndose publicaciones infantiles que los pequeñuelos han podido adquirir a precios modestos.

La feria está alcanzando este año un gran éxito.

Un herbario hecho por Carlos III a los Estados Unidos

CHICAGO, mayo 28. (AP).—Anunció hoy el Museo de Historia Natural que han sido embarcados a los Estados Unidos, para su clasificación, las 7.000 especies vegetales que contiene el herbario de flores mexicanas que mandó a hacer el rey Carlos III hace 150 años. Las plantas del referido herbario fueron recogidas y disecadas de 1788 a 1804, siguiéndose para su conservación un método tan perfecto, que las flores se conservan en perfecto estado.

AUMENTAN LOS ARANCELES A VARIOS PRODUCTOS DE ESPAÑA

MADRID, mayo 28. (AP).—Hoy el gobierno sometió a la consideración de las Cortes un anteproyecto por el cual se aumentan en un 20 por ciento los derechos al bacalao y similares, al te, al cacao y ciertas especies, y autorización para imponer mayores tasas a otros efectos, si fuere menester a la conveniencia del Estado.

Los aumentos en ningún caso serán superiores al 20 por ciento y el gabinete tendrá que aprobarlos, por los métodos usuales.

Con las nuevas leyes agrícolas y sociales, el Gobierno español espera restaurar la tranquilidad del país

MADRID, mayo 28. (SE.) — La derogación de la Ley de Reforma Agraria aprobada por las derechas cuando controlaban el Parlamento en agosto de 1935, será tratada por los diputados izquierdistas. Las Cortes discutirán el informe del Comite parlamentario de Agricultura, pidiendo esta anulación y el restablecimiento de la ley primitiva aprobada por el Parlamento en septiembre de 1932, que estaba entonces controlado por los izquierdistas. Se espera que este importante asunto será el primero que se discuta en la sesión del martes.

La Ley de Reforma Agraria aprobada por las Cortes derechistas, permite la expropiación de tierras poseídas por los «grandes» y grandes terratenientes, pero a su vez daba a éstos una indemnización por sus tierras; pero la ley aprobada por los izquierdistas ordena apoderarse de las mismas tierras, sin indemnización alguna.

La Cámara aprobó ya otro proyecto de ley por el cual se anula otra ley aprobada por los derechistas en julio de 1935, relacionada con las Juntas Compuestas del Trabajo, con lo cual toda legislación social aprobada por el partido Acción Popular será anulada.

El gobierno espera del Parlamento una rápida acción en cuanto a las leyes sociales y agrícolas se refiere, confiado en que éstas han de contribuir a la inmediata restauración de la tranquilidad en los círculos obreros y agrícolas.

Se juzgará a los jueces por suaves

El gobierno ha elaborado un proyecto de ley, que será sometido a la aprobación de la Cámara, en el cual se trata de corregir los supuestos abusos cometidos por varios jueces, imponiendo sentencias demasiado suaves por delitos merecedores de penas más severas. Esta ley afectaría a varias personas que el día 2 de mayo se vieron envueltas en un disturbio en Madrid y durante el cual un oficial retirado del ejército disparó un revólver cargado con balas dum-dum y varios fascistas fueron acusados de desórdenes.

Los magistrados, jueces y fiscales que han sido acusados de lenidad, serán juzgados por un tribunal especial compuesto de cinco magistrados del Tribunal Supremo y un jurado de doce ciudadanos particulares.

La supuesta blandura demostrada por los jueces en los juicios contra los fascistas, fué causa de vigorosas protestas en las filas del ala izquierda, especialmente en el sector obrero. El Fiscal del Tribunal Supremo presentó una petición pidiendo el traslado de tres magistrados de la Audiencia Provincial que juzgaron a uno de los acusados.

Candidato a segundo vicepresidente de la Cámara

El señor Luis Fernández Clorigo, jefe de la minoría parlamentaria Izquierda Republicana, será propuesto para segundo vicepresidente de la Cámara, para reemplazar al señor Claudio Sánchez Albornoz, que ha sido nombrado embajador de España en Lisboa. El ex-ministro Marcelino Domingo sustituirá a Fernández Clórigo como líder de la minoría.

Detienen a los que no son socialistas

El jefe local de policía de Argamasilla de Alba, en la provincia de Ciudad Real, decidió que a él sólo le gustaban los socialistas y por lo tanto metió en la cárcel a cien personas que no pertenecen a tal partido. Los republicanos de la población convocaron inmediatamente al concejo y éste ordenó la libertad de todos los presos.

VIDA ESPAÑOLA

El Sistema

¿Y ESTE gobernador, cómo se llama? De dónde es, y dónde está?

Tres preguntas sin sentido.

Este gobernador, si importa algo, es por gobernador, no por persona. Como persona no es nadie. Jamás sonó su nombre antes de que llegara a su provincia, y el biógrafo que quisiera encontrar en su vida un hecho insólito, perdería el tiempo lamentablemente. No importa que se llame como quiera; salvo las excepciones consiguientes, que nunca faltan algunas, todos los gobernadores de que se ha salpicado la nación tienen una historia idéntica; todos vienen de la sombra; todos arriban de incógnito. Este gobernador de esta provincia, como persona no es nadie; como gobernador es todo un símbolo.

Cuando llegó a su gobierno hubo de pronunciar unas palabras para tomar posesión. No es que hable, pero pronuncia. Hubo de pronunciar unas palabras, y expuso su programa de este modo:

—Yo vengo a gobernar a toda costa para el frente popular. Y se cumplirá la ley; pero si fuera preciso para satisfacer sus ambiciones en algún caso concreto, que salte por encima de la ley, saltaré por encima de la ley.

Es un gobernador funambulesco. Pero estas palabras suyas recogidas por la prensa produjeron asombro general. El, que viene a gobernar para sólo una clase ciudadana! El, que viene a gobernar, esto es, a imponer las leyes, a hacer cumplir las leyes del país, y que empieza asegurando que él va a ser el primero en transgredirlas. El, gobernador de un pueblo por chiripa eventual politiquera de un puñadito de meses, que empieza asegurando que las leyes nacionales no tienen para él valor ninguno!

Fué general el asombro. Eran también generales los diálogos de este estilo:

—Pero bueno, no es posible! Quizás la prensa le entendiera mal.

—Indudablemente, sí. Acaso mañana mismo él se apresurará a rectificarla.

Pero rectificarla para qué? Acaso lo merecían la inmensa multitud de ciudadanos que son parias a estas horas, porque por convicción, por sentimiento, por dignidad y acaso por higiene son extraños al frente popular? Rectificar para qué cuando lo que se dice de este modo con inconsciencia tan grave, con desenfado tan grande, constituye en realidad el único programa de gobierno que se lleva a la provincia? Desde entonces hasta hoy lo han demostrado así todos los actos de este gobernador de última moda...

Primero de Mayo, ayer. Aún se encuentran en la cárcel numerosas personas de derecha que no han violado ninguna de esa multitud de leyes que puede violar él cuando le plazca. Aún se encuentran en la cárcel numerosas personas de derechas por el delito espantoso de no pensar como el gobernador.

Primero de Mayo, ayer. Es día de la fiesta del trabajo. Va recorriendo la calle la manifestación acostumbrada, con uniforme los mozos, que marchan en formación, y que llevan por delante toda una muchedumbre de chiquillos uniformados también. Marchan todos a paso militar. Llevan los puños en alto incluso la vanguardia de chiquillos; cantan todos además alternando estas letras tan felices:

—Uno, dos tres, la cabeza del burgués...!

—Uno, dos tres, cuatro, la cabeza del jefazo...!

—A, e, i, o, u, la cabeza de Lerrú...!

Incluso la vanguardia de chiquillos —de ocho años, de diez, de doce— va cantando estas letras tan felices. Y así cruzan la ciudad sin un solo incidente lamentable porque nadie les dice una palabra.

Pero el gobernador está al acecho: todo esto le conmueve el corazón. Y a otro día da una nota felicitando a estos hombres que se han portado tan bien, y derritiéndose todo al ponderar su cordura, su comprensión y su ciudadanía, porque aún siendo este día el de su fiesta, no se metieron con nadie.

No se metieron con nadie los que pedían cabezas a montones y recorrieron la ciudad entera sin hallar una persona que se metiera con ellos. Yo quiero trasladar, porque es lo justo la felicitación amerengada de un gobernador sin lógica, sin sentido y sin espina, adulador lastimoso de todos los Segismundos, a todos estos hombres de derechas que soportaron la provocación de los puños en alto amenazantes y los cánticos torvos agresivos sin provocar ni un mínimo accidente, no obstante estar acostumbrado ya a la agresión infalible de todos estos hombres de esta fiesta en cuanto se reúnen cuatro de ellos para pedirles justicia a los gobernadores de esta clase, incensadores de masas que los desprecian implacablemente.

X. X.

CUIDADO con las IMITACIONES

TOS
CATARROS
BRONQUITIS

Solución Pautauberge

DE VENTA EN TODAS LAS FARMACIAS
DISTRIBUIDORES
E. ROELANDTS e HIJOS, S. A.
Presidente Zayas No. 20. Tel. M-2911. HABANA

UNGUENTO MONESIA
INFALIBLE PARA CURAR LLAGAS, ULCERAS, PAÑADIZOS, SIETE CUEROS, UÑEROS, GOLONDRINOS, TIÑA, LOBANILLOS &

MALETAS DE COCODRILO
Y una variedad extensa de Artículos Finos en Cocodrilo legítimo.

LA CASA DEL PERRO NEPTUNO 38

M.E.C.D. 2016

GRAN FIESTA HIPICA HABRA MAÑANA EN EL HIPODROMO DE MARIANAO

PERDIERON SU DOBLE JUEGO CON EL BOSTON LOS NEW YORK GIGANTES; GANARON LOS YANKEES

DESDE EL BULL PEN

TERRY SE QUEJA DE SUS SCOUTS

Por GALI

Bill Terry, manager de los Gigantes, se queja del sistema de scouting que tiene su club y dice que malas informaciones le han costado este año dos buenos peloteros: Di Maggio, que está con los Yankees, y Leo Norris, el nuevo short stop de los Phillies... Según todos los expertos, Di Maggio es una nueva sensación al bate, y Norris, lo más parecido a Dave Bancroft, a quien llamaban "Beauty" (Belleza), por lo limpio que fildeaba... Los Yankees han tenido tanta aceptación entre los fanáticos este año que sostienen un promedio de 16,393 concurrentes por game... Si esto continúa, cuando termine la season el equipo habrá jugado frente a más de millón y medio de personas en la temporada... Dos jugadores han sido devueltos a los Phillies y los dos han vuelto a recuperar su batting-eye... Son: Pinkey Whitney, la tercera base, y Chuck Klein, el outfielder... Jimmy Wilson, incidentalmente, ha demostrado ser un negociante formidable... Hace dos años vendió a Klein al Chicago por $75,000 y varios jugadores, y ahora lo recibe conjuntamente con dos players y $65,000 por dos players... Quiere decir esto, en pocas palabras, que por ceder dos jugadores al Chicago y prestar a Klein un par de años, Wilson ha recibido más de cuatro jugadores de calibre, y más de $140,000... Aunque los jugadores que envió el Brooklyn al Boston Bees en el invierno están jugando mejor pelota que los recibidos por el Brooklyn, Casey Stengel insiste en que sacó la mejor parte de esas transacciones... Stengel admite que Tony Cuccinello, Al López y Gene Moore están jugando muy buena pelota para Boston, pero afirma que los dos primeros se caerán antes del 4de julio... Casey, incidentalmente, sostiene la impresión de que el suyo es el mejor pitching staff de la Liga Nacional... Y dice que más de cuatro clubs estarán corriendo tras él antes del 15 de junio...

Un manager de las Mayores puede equivocarse como cualquier piloto amateur... En un reciente match de Dodgers y Bees, con el score 3 por 2 a favor del Boston en el séptimo inning, el Brooklyn puso hombres en primera y segunda, sin outs, y Stengel dió la orden de batear duro con el resultado de que surgió un doble play... Un inning después, el club puso hombres en primera y segunda con un out, y ordenó el "bunt"... So, what?... Hiny Chaplin, que estuvo en la Habana con el equipo de la Universidad de la Florida, primero; y, más tarde con las Estrellas de Bancroft, ha hecho, por fin, el grado con los Bees de Boston... Pero, por una razón u otra, todavía no puede pitchearle a ciertos clubs... Un hermano de Leroy Parmelle que trabajaba en la misma Liga de Comellas, Morales y Couto, ha sido enviado al club Dayton, de la Central League... Para demostrar que Di Maggio está haciendo gastar a los italianos dinero que tenían enterrado en sus casas de New York, el departamento de contabilidad del Stadium, ha descubierto que la mayor parte de los billetes de a peso que pagan en las taquillas por ver los games, pertenece al grupo de 1929, que fué retirado por el Gobierno Americano de la circulación... Después de haber estado a punto de perder su puesto en el equipo de los Dodgers, por rebeldía, Joey Stripp está resultando el bateador más consistente del club... Gabby Street, que fué piloto de los Cardenales en sus años championables de 1930 y 1931, es ahora el líder del club St. Paul, de la Asociación Americana, y Burleigh Grimes, uno de sus pitchers estrellas de aquel entonces, es el líder de los Coroneles de Louisville... Joe McCarthy está tan empeñado en mantener en alto el espíritu de los New York Yankees, que, cuando le preguntan qué team tiene más chance para llevarse el pennant de su Liga, dice: "Detroit, Boston, Cleveland o cualquier otro team, menos el nuestro!"... El año pasado los Yankees estuvieron en primer lugar hasta el 25 de julio, y después no volvieron a recuperarlo en el resto de la season, finalizando en segundo lugar, lo mismo que en 1933 y 1934.

El outfield de los Yanks es el orgullo de McCarthy, quien dice con razón que si Di Maggio fracasa en Julio y Agosto, tendrá siempre a mano a Myril Hoag y a Bob Johnson para cubrir la posición... Hoag y Johnson son magníficos bateadores y unidos a Chapmany Selkirk podrán formar excelente combinación... Esto no es baseball, pero debe gustar a todos: Maxie Baer, ex campeón mundial de los pesos completos, es ahora director de una orquesta, y su selección favorita es: "You made me what i am today!" (Tú me has convertido en lo que soy ahora), y muchos se preguntan si la ensaya para tocársela a Joe Louis!... Billy Jurges es una pérdida total para los Cubs en la temporada, pero los médicos no quieren decírselo y lo engañan asegurándole que antes del 4 de Julio estará otra vez en acción... Bill Teryy dará a Fred Fitzsimmons un último chance en esta semana, y si fracasa, lo enviará a Brooklyn en una transacción por Fred Frankhouse... Terry necesita un cuarto hombre de empuje que ayude a Hubbell, Schumacher y Smith... Johnny Murphy, pitcher de los Yankees, está corriendo el riesgo de no volver a trabajar en lo que resta de la temporada... Es casi seguro que los Yanks llamen a Steve Sundra, del Newark, para ocupar su puesto en el staff... George Watkins ha encontrado en Braaklyn el campo necesario para sus operaciones..... Cuando los Dodgers reclamaron sus servicios al Filadelfia, George estaba bateando simplemente .243 y ahora, después de patrullar en los jardines de Flatbush, ha aumentado su promedio a .293...

Hubo cámara húngara en el juego celebrado ayer entre el Chicago y el Cincinnati

El short stop English estimó que el pitcher Stine estaba dando dead balls con toda intención, y después de anotar carrera en el tercero, se le fué encima al lanzador rojo

INTERVINIERON KELLY, JOHNSON Y OTROS

CHICAGO, mayo 28 (AP)—En un juego en que hubo de todo, hasta una batalla campal en el home-plate, que dió por resultado la expulsión de cuatro players y coaches, los Cubs de Chicago derrotaron hoy a los Reds de Cincinnati con score de 11 por 5.

El capitán de los Cubs, Woody English, y el coach Roy Johnson, de los Cubs fueron expulsados del terreno, lo mismo que el pitcher Lee Stine y el coach George Kelly, de los Reds, después de cambiar una serie de golpes en el tercer inning, al acusar English al pitcher Stine de haber tirado bolas al cuerpo con marcada intención.

Ayudado por un rally de siete carreras que tuvo vida en el segundo inning, Lonnie Warneke duró la distancia, permitiendo seis hits, Uno de estos batazos empero fué el home run del pitcher Hollingsworth con las bases llenas.

Durante el segundo inning del Chicago, en el cual Gabby Hartnett y Stanback dispararon home runs, una de las bolas pitcheadas por Stine dió a Hartnett en la espalda.

En el tercer inning, English también fué golpeado de mala manera, y hubo necesidad de pedir tiempo para que el infielder del Chicago se aliviase del dolor. Mas tarde, English anotó desde tercera en un fly, y tan pronto se tiró en el plate, safe, le fué encima a Stine, acusándolo de haberle pegado con la pelota con toda intención. Stine que había salido del box para recibir el tiro del outfield, caso que fuese necesario, no esperó para luego y le dió dos golpes a English. Los dos players cambiaron golpes antes de que nadie pudiese separarlos.

Los coaches Kelly y Johnson también intervinieron. Johnson dijo que Kelly le había dado a English, y que por eso él le dió, pero el golpe no cayó en el cuerpo de Kelly, y le dió de lleno al outfielder Harvey Warker, que acudió para apartarlos.

Los umpires, ayudados por media docena de policías y algunos criados del Stadium, terminaron con la «cámara húngara».

El score:

CINCINNATI

	V.	C.	H.	O.	A.	E.
Handley, 2b.	3	0	0	3	4	0
Cuyler, lf.	4	0	1	1	1	0
Goodman, rf.	4	0	0	4	0	0
Riggs, 3b.	4	1	1	0	3	0
Campbell c.1b.	3	1	1	6	0	0
Byrd, cf.	4	1	1	2	0	0
McQuinn, 1b.	2	0	0	6	0	0
Lombardi, c.	1	0	0	0	0	0
Myers, ss.	2	1	0	2	3	1
Hollingsworth, p.	1	1	1	0	0	0
Hilcher, p.	0	0	0	0	0	0
Stine, p.	0	0	0	0	0	0
Frey, p.	2	0	1	0	1	0
Totales	30	5	6	24	12	1

CHICAGO

	V.	C.	H.	O.	A.	E.
Hack, 3b.	4	2	3	1	1	0
W. Herman, 2b	4	1	0	2	4	0
Galan, cf.	2	0	0	2	0	0
Martnett, c.	3	1	2	5	1	0
Demaree, rf.	5	1	2	4	0	0
Allen lf.	4	1	0	1	0	0
Grimm, 1b.	4	1	1	9	1	0
English, ss.	0	2	0	1	0	0
Lillard, ss.	2	0	0	1	3	0
Warneke, p.	4	2	2	1	2	0
Totales	32	11	10	27	12	0

Anotación por entradas:

Cincinnati	010	001	000— 5
Chicago	073	010	00x—11

Empujadores: Campbell; Hollingsworth 4; Hack 3; W. Herman; Hartnett 4; Demaree; Grimm; Warneke. Two base hits: Cuyler; Byrd; Hartnett; Warneke. Three base hit: Riggs. Home runs: Hollingsworth; Hack; Harntnett. Double plays: Campbell; Riggs a Handley a Campbell; Myers a Handley a Campbell; Lillard a W. Herman a Grimm. Quedados en bases: Cincinnati 1; Chicago 7. Bases por bolas: Hollingsworth 1; Hilcer 3; Stine 1; Frey 3; Warneke 3.

Hits: por Hollingsworth 3 en 1 inning; Hilcher 1 en 1-3; Stine 1 en 1-3; Frey 5 en 5 1-3. Dead ball: Stine a Hartnett; a English. Perdió Hilcher. Umpires: Stewart, Pinelli y Pfirman. Tiempo: 2:05.

COMENTARIOS DEPORTIVOS

(Por «Teddy» SANCHEZ)

EL OJO ELECTRICO EN LAS CARRERAS DE CABALLOS

Un rayo de luz nunca está de sobra. Con la apertura de la temporada de carreras, en Nueva York, en la pista de Jamaica, los jueces, en cuyas manos está la responsabilidad de determinar el vencedor en carreras muy reñidas tienen ya para ayudarlos, no sólo un rayo de luz, sino tres, que son parte del mecanismo fotográfico que se ha instalado en Jamaica. Por primera vez en la historia del turf de Nueva York, se podrá ofrecer una placa fotográfica como evidencia para poner fin a cualquier disputa que haya sobre si tal o cual caballo debió ser favorecido con el primer puesto.

Puede sorprender a los fotografos aficionados el hecho de que el primer caballo que rompe los rayos de luz no es necesariamente el vencedor de la carrera. La razón es que dichos rayos no son colocados en la meta, sino poco más de un metro antes.

Pero si cambian las posiciones de los caballos entre tanto, no importa, sino a los que apostaron al que quedó atrás, porque la fotografía se toma en el instante preciso en que cruzan la meta oficial. En la placa aparece el alambre claramente y es fácil determinar cuál es el caballo que lo cruza primero.

La razón por la cual los rayos de luz se colocan a metro y pico de la meta, es que el aparato fotográfico no funciona instantáneamente, sino que necesita una fracción de segundo para entrar en acción. La corriente interrumpida del ojo eléctrico suelta el gatillo que toma la instantánea, lo cual toma tiempo, no mucho, pero en fin, algo de tiempo, dos centésimas de segundo. En ese brevísimo intervalo se calcula que los caballos a toda carrera alcanzan a cubrir un espacio de unos 120 centímetros. El tiempo transcurrido en la acción mecánica pues hace que la instantánea sea tomada una fracción de segundo después cuando los caballos están precisamente debajo del alambre oficial.

La primera carrera en donde fué ensayado el nuevo aparato fotográfico de Jamaica fué la Beaumont Handicap, en que Cycle, caballo que pagaba 18 a 1, llegó tan adelante de todos sus competidores, que aún habiendo estado todos los jueces ciegos, no habría quedado jamás en duda el resultado.

SERA FESTEJADA MAÑANA LA BANDA DE LA MARINA EN ORIENTAL PARK

Grandes preparativos se han hecho para la fiesta hípica combinada. Asistirá el Teniente Menéndez, héroe del vuelo. Las carreras de ayer resultaron altamente interesantes

La Banda de la Marina Constitucional va á ser festejada dignamente mañana en Oriental Park. Así como el Teniente aviador Menéndez Peláez, heroe del vuelo Habana-Sevilla.

Los preparativos de la magna fiesta hacen pensar que la misma resultará extraordinaria y positivamente una de las mejores de los últimos tiempos. Además de los detalles que ya hemos hecho públicos queremos participar a nuestros lectores que la Banda del Estado Mayor del Ejército tocará en el Gran Stand, así como la de la Policía en el Jockey Club.

La Banda de la Marina, festejada, tocará una sola pieza o sea la obertura «1812» de Tschaigewsky, pieza que le valió el primer premio de bandas en el concurso celebrado en Mayo de este año en la ciudad de Filadelfia.

BUEN TROFEO

Le será entregado a dicha Banda un trofeo precioso como reconocimiento a sus méritos por el señor Tomás Diez, dueño de «El Ras», y gran amigo de Agustín Pariá, organizador de la fiesta en cuestión.

Para general conocimiento hacemos saber que los jefes y oficiales del Ejército, Marina, Bomberos, Policía y Reserva Militar serán invitados de honor del Jockey Club y las clases y alistados de dichos cuerpos invitados del Gran Stand. Presentándose de uniforme podrán pasar esas personas y en caso de vestir de paisano con presentar el carnet podrán penetrar libremente en Oriental Park.

UN ELECTRICO

Nadie creyó que Sweeping Hour pudiera ganar la primera carrera de ayer tarde.

La yegua de los Domínguez no suele correr fango y salió cotizada nueve a uno en los books, precio que suelen aborrecer los fanáticos hípicos. Mientras tanto Babble On fué objeto de algunas apuestas que hicieron baja su precio.

Iniciada la justa la hija de Lucky Hour se sintió a gusto en el track, partió con rapidez, se situó a la cabeza de la procesión, ahorró terreno al entrar en la recta mientras Babble On tenía que correr por fuera. Y aunque al final daba la ganadora altas señales de cansancio pudo mantenerse al frente hasta el fin.

EL FAVORITO

Round O. de favoritona ganó la segunda. Fué un paseo para la yegua de «Machito» Alonso.

Donna Tutti gozó de excelente precio en la tercera e hizo buenas sus aficiones al fango. Realmente era uno de los ejemplares a batir en dicha justa. Y apesar de ello produjo un dividendo de 10 pesos 40 centavos en «straight».

Maxida volvió a ganar. Cruzó frente a Sholad en la primera curva y se alejó sin que pudieran alcanzarla después. Al final estaba prácticamente parada pero por mucho que hizo el jockey de Gooseneck por triunfar no tuvo tiempo de llegar a conseguir su objeto. Sholad fué estorbado en la primera curva y poco antes de rodear la lejana.

DE PUNTA A PUNTA

Otro favorito, Yankaway, ganó de punta a punta la quinta. Realmente hacía mucho tiempo que esta yegua no ganaba en seis furlongs, pero como ha mejorado mucho, no tuvo dificultades en mantenerse siempre frente a sus contrarios. Wise Revue hizo buen esfuerzo para necesitaba un jinete más fuerte.

Eso fué precisamente de lo que adoleció Outbreak que hubiera ganado la sexta carrera sin género de dudas de haber contado con un jinete de fuerte final. Eso lo aprovechó Hope Loring para venir de atrás a matar.

Perdieron dos los Gigantes con el Boston

Clyde Castleman llevaba ventaja en el segundo game y explotó como tapón de sidra

NUEVA YORK, mayo 28. (AP)—Los New York Gigantes botaron hoy una hermosa oportunidad que tuvieron de tomar la delantera de la Liga Nacional, al perder los dos juegos de un doble header con los Bees de Boston con scores de 4x3, y 5x4.

La doble caída puso término a la racha de victorias de los neoyorquinos y sirvió para colocar nuevamente a los Gigantes en el segundo lugar.

Danny Mc. Fayden, ex pitcher de los Yankees, trabajó admirablemente en el primer game para dominar a los Gigantes, Clyde Castleman no pudo sostenerse hasta el final en el segundo y perdió el game cuando Wally Berger metió un homer.

El score:

BOSTON

	V.	C.	H.	O.	A.	E.
Urbaneski, ss	5	0	1	1	0	2
E. Moore, rf	4	0	0	2	1	0
Berger, cf	5	1	4	3	0	0
Jordan, 1b	4	1	1	8	0	0
Cuccinello, 2b	4	1	1	2	3	1
Lee, lf	5	1	3	3	0	0
Coscarart, 3b	5	1	1	4	1	0
Lewis, c	1	0	0	4	1	1
López, c	1	0	1	0	0	0
Cantewell, p	3	0	1	0	0	0
Thompson, x	1	0	1	0	0	0
Chaplin, p	0	0	0	0	1	0
Totales	38	5	14	27	7	4

x bateó por Cantewell en 8o.

NUEVA YORK

	V.	C.	H.	O.	A.	E.
J. Moore, lf	5	1	1	2	2	0
Whitehead, 2b	2	1	1	1	3	0
Koenig, zzz	1	0	0	0	0	0
Leslie, 1b	4	0	0	9	0	0
Ott, rf	3	1	1	1	0	0
Leiber, cf	4	0	1	3	0	0
Mancuso, c	4	0	2	3	0	0
Jackson, 2b	3	0	0	4	0	0
Ripple, z	1	1	1	0	0	0
Bartell, ss	4	0	0	4	5	0
Castleman, p	3	0	0	0	2	0
Gabler, p	0	0	0	0	0	0
Terry, zz	1	0	0	0	0	0
Totales	35	4	7	27	12	0

z bateó por Jackson en el 9o.

zz bateó por Gabler en el 9o.

zzz bateó por Whitehead en el 9o.

Anotación por entradas:

BOSTON	.000	100	031—5
NUEVA YORK	.102	000	001—4

Empujadores: Ott 2, Leiber, Coscarart 2, López, Thompson, Berger, Ripple. Dobles: Leiber, Mancuso. Home runs: Berger, Rippler. Stolen base: Whitehead. Sacrifice: Ott. Double ply: Whitehead, Bartell a Leslie. Quedados en bases: Nueva York 7, Boston 11. Bases por bolas: Castleman 3, Cantwell 2, Gabler 1. Strike outs: Castleman 3, Cantwell 2. Hits por Castleman 11 en 7 y dos tercios ing. Gabler 3 en 1 y un tercio, Cantwell 5 en 7; Chaplin 2 en 2. Ganó: Cantwell. Perdió: Castleman. Umpires: Guigley, Moran y Magerkurth. Tiempo: 2:27.

RESULTADO DE LOS PRIMEROS JUEGOS DE AYER, EN LAS GRANDES LIGAS

(Boston en New York)

	C.	H.	E.
Boston	000 002 200—4	12	1
New York	100 001 010—3	9	1

Baterías: Mac Fayden y López; Schumacher y Mancuso.

(Filadelfia en Washington)

	C.	H.	E.
Filadelfia	000 000 030 1—4	6	3
Washington	000 010 011 0—3	7	0

Baterías: Keller, Hayes y Moss; Newsom, Russell y Bolton.

Buen torneo de damas en el Club Avance Social

Siguen laborando con gran entusismo los miembros del potente club social

Uniendo un triunfo más a su larga historia deportiva y social, «Avance Social de Cuba», a novel institución que naciera de un grupo de atletas y jóvenes entusiastas en Almendares Park, acaba de organizar una nueva justa ajedrecística que denominará «Torneo de la Dama» que consta de partidas por teams y partidas personales.

«El Torneo de la Dama» cuenta ya con quince inscripciones —es una justa inter-asociados— y se jugarán en ellas las grandes esperanzas de nuevos ajedrecistas que han ingresado en la asociación después de comenzado el último torneo por el campeonato.

Las partidas por teams se celebrarán los jueves por la noche, desde las ocho y media en punto y las partidas personales los domingos por la tarde desde las dos en punto; ambas en el local de Hospital 29, altos, interior, frente a la calle Valle.

A pesar de que en esta justa no se concederán premios de ninguna clase, el entusiasmo es incalculable, siendo muy interesante ver, como el campeón social señor José Victor Regueiro defiende el primer lugar —si lo alcanza— de sus poderosos rivales, los jóvenes Villegas. Fiallo y Toboso, los que muestran confiados en alcanzar el alto honor de la justa. del «Torneo de la Dama», siendo muy probable que por donde quiera salgan las sorpresas y hasta de ellos, que salga un «eléctrico» que ponga en peligro todos los planes y proyectos o los derrumbe ganando los honores de la misma.

José Victor Regueiro, José Villegas y Oscar Toboso, serán probablemente los organizadores de los teams que discutirán en el «Torneo de la Dama» y con ello darán una prueba más de su alcance.

Tan pronto se termine el «Torneo de la Dama», «Avance Social de Cuba» organizará la primera sesión de simultáneas —hay dos más, una frente a Planitas y otra frente a Palacios— frente a la nueva adquisición del ajedrez nacional, el talentoso y agresivo joven A. Bucelo, que milita en las huestes del Club de Ajedrez de la Habana.

Será un triunfo más de la dirección de «Avance Social de Cuba» y un estímulo para el señor Manuel Sedano, —conocido en la prensa por «Capitán Evans»— en honor del cual se celebrará la sesión de simultáneas el día 27 de julio, al cumplir su primer año de labor periodística en favor del Ajedrez, desde las columnas del periódico «El País» de la tarde.

Nuevas inscripciones se han recibido en la secretaría general del «A. S. de Cuba» para las competencias atléticas que para novicios y con carácter inter-asociados, va a celebrar en el mes de junio esta pujante institución.

Jesús Tejedor Trujillo, Antonio André Figueroa, Gilberto Navarrete, Guidoberto Berrayarza, Miguel Angel Peñalver y otros, los que esperan alcanzar la gran copa de plata «Guillermo Salvia» y las medallas de oro y plata que se ofrecen para las justas.

En junio también, además del «Torneo de la Dama» y de las Competencias Atléticas para Novicios, «Avance Social de Cuba» celebrará una gran serie de encuentros de Volley Ball, convirtiéndose de hecho por ello, en el club de más actividad deportiva en el próximo mes de junio... y algo es algo!...

Las excursiones domingueras a la Playa de Guanabaco no serán suspendidas por ello y seguirán partiendo como de costumbre, de Salvador y San Gabriel, en el Cerro.

Con Di Maggio de líder ganan los N.Y. Yanks

El novato, teniendo a F. Ostermueller en el box, bateó mucho a los pitchers del S. Luis

BOSTON, mayo 28 (AP)—Los New York Yankees anotaron nueve carreras en dos innings wilds que tuvieron y convirtieron una aparente derrota en victoria de 10 por 6, para alejar más a los Medias Rojas de Boston del primer lugar.

Llevando al sensacional Joe Di Maggio como líder en el ataque, y al veterano Pat Malone sorteando con habilidad los distintos escollos que se le presentaron, los Yanks lograron aumentar su ventaja a dos juegos y medio, mientras ganaban el match decisivo de la serie.

Un rally de seis carreras, puesto en práctica en el séptimo inning, puso a los Yankees en el camino de la victoria. Los Red Sox enviaron tres pitchers a la lomita en esa entrada, y cada uno se portó más mal que el anterior.

Fred Ostermueller, que inició el juego, fué sustituido por Jim Henry, después que permitió tres carreras con una base por bolas y singles de Crosetti, Rolfe y Di Maggio, Henry dejó escapar un wild nue metió a dos más, y Jack Wilson, que cerró, cometió otro wild que empujó la última carrera.

Los Yanks anotaron tres más en el octavo por single de Rolfe, triple de Di Maggio y un passed ball.

El score:

NEW YORK

	V.	C.	H.	O.	A.	E.
Crosetti, ss.	4	1	1	3	0	
Rolfe, 3b.	5	2	3	3	7	0
Di Maggio lf.	5	3	3	2	0	0
Gehrig, 1b.	3	1	0	11	1	0
Chapman, cf.	4	1	0	2	0	0
Hoag, rf.	3	0	0	1	0	0
Selkirk, rf.	1	0	0	0	0	0
Lazzeri, 2b.	4	1	0	3	0	0
Glenn, c.	2	1	1	4	2	0
Malone, p.	3	0	0	0	0	0
Totales	34	10	8	27	13	0

BOSTON

	V.	C.	H.	O.	A.	E.
Almada, lf.	5	0	3	2	0	0
Cramer, cf.	5	1	1	3	0	0
Cooke, rf.	5	1	2	1	0	0
Foxx, 1b.	4	0	0	5	0	0
McNair, 2b.	4	2	2	1	0	0
Werber, 3b.	3	1	2	3	1	1
Kroner, ss.	4	1	2	1	3	0
Berg, c.	4	0	1	9	1	0
Ostermueller p.	2	0	0	1	2	1
Henry, p.	0	0	0	0	0	0
Wilson, p.	2	0	0	1	0	0
Totales	38	6	13	27	1	2

Anotación por entradas:

New York	000	100	630—10
Boston	100	201	020— 6

Empujadores: Hoag; Rolfe 2; Di Maggio 3; Selkirk; Cooke; Werber 2; Kroner 2; Berg. Two base hits: Glenn; Cooke. Three base hits: Di Maggio; Werber; Kroner. Stolen base: Di Maggio. Sacrifice: Malone. Double play: Berg a Werber. Quedados en bases: New York 6; Boston 6. Bases por bolas: por Malone 1; Ostermueller 5; Henry 1; Wilson 1. Strike outs: Malone 3; Ostermueller 6; Wilson 2. Hits: por Ostermueller 6 en 6 2-3 innings; Henry 0 en 0; Wilson 2 en 2 1-3. Dead ball: Ostermueller a Gehrig. Wild pitches: Malone 2; Henry 1; Wilson 2. Passed balls: Berg 2. Perdió Ostermueller. Umpires: Kolls, Moriarty y Basil. Tiempo: 2:29.

ASOCIACION AMERICANA

	C.	H.	E.
Indianápolis . 030 001 000—	4	5	1
Columbus . . 002 010 34x—	10	13	3

Baterías: Page, Sharp, Trout y Riddle; McGee y Owen.

	C.	H.	E.
St. Paul . . . . 000 001 010—	2	9	1
Milwaukee . . 413 101 10x—	10	18	1

Baterais: Rigney, Hutchinson y Pasek; Heving y Brenzel.

	C.	H.	E.
Minneapolis . . 003 011 010—	6	12	1
Kansas City . . 110 000 000—	2	10	1

Baterías: Grabowski y George; Page, Vance y Madjeski.

LIGA INTERNACIONAL

	C.	H.	E.
Baltimore . . . 000 101 142—	9	9	2
Newark . . . 000 110 000—	2	8	3

Baterías: Melton y Savino; Sundra, Piechota y Baker.

RESULTADO DE LAS CARRERAS DE AYER

111 Day MAYO 28, 1936 Tiempo CLARO Track HEAVY

ARRANCADAS DESDE "STALL GATE" (GATERA)

883 ORIENTAL PARK, CUBA — PRIMERA CARRERA 5 Furlongs — 3YO&Up — Premio $135 Reclamable

Ind	Horses	W	PP	St	¼	½	¾	Str	Fin	Jockey	O	C
860	SweepingHour	109b	2	1		1hd	1½	1⁴	1⁴	E Pimienta	9	9
604	Babble On	*104b	7	7		6³	4³	4½	2no	M Martinez	4	2
833⁴	Danger Zone	*104b	1	2		7½	5²	5⁶	3½	J Roca	3	4
875	Earl Baker	*109b	4	4		2hd	3hd	3hd	4⁴	R Rega	6-5	3
860³	Bumper Crop	*109b	3	8		8	8	6⁴	5³	V Villalobo	5	5
865⁴	Kathleen F	104	8	6		5²	2¹	2hd	6⁶	J Hidalgo	2	6-5
682	Joust	*104b	5	3		3hd	7¹½	8	7⁴	E Viera	4	4
824	Guide Book	114b	6	5		4nk	6hd	7¹	8	M Arango	8	8

P 3:30 Off 3:33 Time 25 2-5 51 3-5 1:06 3-5

Valor $100—E y B Dominguez b m 7 Lucky Hour—Anna Sweep Arrancada BUENA Gano FACIL Segundo BAJO LATIGO Sweeping Hour partio con rapidez, se sacudio a Earl Baker y Kathleen F, torcio hacia dentro en el octavo, mantuvo alejada la oposision y de regreso a la caseta de los jueces se fue y corrio un furlong Babble On cerro fuerte por medio del track Danger Zone acabo junto al rail, por la parte mas pesada Earl Baker se canso Kaatleen F desistio (P R $100)

Sweeping Hour 32 60 9 40 5 20 Babble On 4 80 3 60 Zone 5 20

884 ORIENTAL PARK, CUBA — SEGUNDA CARRERA 5 & 1-2 Furlongs — 3YO&Up — Premio $135 Reclamable

Ind	Horses	W	PP	St	¼	½	¾	Str	Fin	Jockey	O	C
863³	Round O.	*105b	2	2		1⁴	1⁵	1⁶	1¹⁰	M Martinez	7-10	4-5
880	Sheila K.	108	5	1		3¹	2⁶	2⁵	2⁴	J Gonzalez	3	3
605	Fractious	110b	6	6		5⁶	5³	3½	3⁴	E Pimienta	6	4
843¹	Pomona	105	4	3		2hd	3½	4³	4¹	J Hidalgo	5	5
252	Fair Brand	*107	7	8		7hd	6hd	6²	5⁴	R Rega	10	10
762²	Bob Custer	112b	8	7		6nk	8	8	6²	H Leonard	2	2
825⁴	Adam's Money	115	3	5		8	7½	7²	7¹	T Sanchez	6	6
875	Miss Rinehart	*102b	1	4		4½	4²	5hd	8	J Roca	8	8

P 4:00 Off 4:03 Time 24 3-5 50 2-5 1:10 4-5

Valor $100—A Alonso ch m 6 Chatterton—Joan Grier Arrancada BUENA Gano FACIL Segundo IGUAL Round O se fue al frente con facilidad y aumento gradualmente su ventaja para ganar arrendada Sheila K. hizo un buen esfuerzo todo el camino, pero fue superada decisivamente Fractious mejoro sobre caballos cansandos Pomona no tuvo tropiezos Fair Brand acabo con energia (Precio de Reclamo Ganador $200)

Round O 3 80 3 20 2 60 Sheila K 4 80 4 20 Fractious 4 20

885 ORIENTAL PARK, CUBA — TERCERA CARRERA 5 & 1-2 Furlongs — 3YO&Up — Premio $135 Reclamable

Ind	Horses	W	PP	St	¼	½	¾	Str	Fin	Jockey	O	C
843³	Donna Tutti	110	5	1		1¹	1³	1³	1⁴	E Pimienta	2	2½
843²	Sun Buyer	115	7	5		4½	3½	3²	2²	A Fernandz	10	10
785	Flo Along	110	6	8		7²	7¹⁰	5nk	3½	H Leonard	8-5	2
791	Satin Shoes	107	4	2		2³	2¹½	2⁵	4⁴	J de la Fe	3	3
865	Aunt Carol	*97	1	3		3¹½	4³	4¹½	5nk	V Villalobo	8	8
877	Bright Penny	*105b	8	7		6³	6²	7¹⁵	6¹½	M Martinez	4	4
881³	‡Swinlane	115b	2	4		5¹½	5¹	6²	7²⁰	J Gonzalez	2	1
655	Herendeth	*102b	3	6		8	8	8	8	J Roca	8	8

P 4:30 Off 4:32 Time 24 4-5 51 1:12 4-5

Valor $100—Srta H Dannenberg b f 4 Tutti Frutti—Donna Betty Arrancada BUENA Gano FACIL Segundo IGUAL Donna Tutti, al frente rapidamente, se alejo en la curva y no se vio en peligro Sun Buyer cerro fuerte por medio del track Flo Along, superado hasta entrar en la recta, cerro con un rush Satin Shoes se paro por completo en las ultimas cincuenta yardas Aunt Carol se canso (Precio de Reclamo. $200)

Donna Tutti 10 40 4 20 3 20 Sun Buyer 6 80 5 20 Flo Along 3 2

886 ORIENTAL PARK, CUBA — CUARTA CARRERA 1 Mile & 60 Yards — 3YO — Premio $135 Reclamable

861	Maxida	*105	3	3	1⁴	1⁵	1⁷	1⁵	1½	V Villalobo	5	5
859²	Gooseneck	*103½	5	6	5

BUENA IMPRESION HA PRODUCIDO EL CONTRARIO DE KID CHOCOLATE

SI GANAN LOS GALLEGOS EL DOMINGO SE PRODUCIRA UN NUEVO EMPATE CON LOS ASTURIANOS

Amateur Aces

—Cosas que nos gusta ver...
—Cuando visitamos distintos sectores.
—El base ball, la YMCA, y la Playa...

(Por DAN)

COSAS QUE ME GUSTAN VER CUANDO VOY AL BASEBALL AMATEUR

Mosquito Ordeñana, cubriendo el campo corto del Fortuna, cubriendo hábilmente en todos los lances, pero olvidándose de las señas cada cinco minutos... El manager Cordeiro, queriendo colocar a todos sus hombres desde el dougout y diciendo finalmente: «A jugar pelota fuerte, muchachos!»... Felipe Ballesté conservando su buen humor a través de todo el juego, y saliendo tranquilamente del field hacia el banco, aun cuando haya dado dos o tres carreras con sus scores... Julio Núñez, corriendo de home a primera... El swing certero del outfielder Castañeda... El inicialista González, del Teléfonos, aceptando todos los tiros con una sola mano... Palencia, cubriendo hábilmente su posición... Veteranos de cartel como Andreu, Domínguez y Espiñeira, ayudando a Picazo en las líneas de coaching, y dando con ello un lindo ejemplo... El fielding de Germán García, centerfielder telefonista... El espíritu de Antonio Valdés, la segunda base de Picazo... El «out» sobre la bola de Germán Rodríguez... El nerviosismo de Cardoso cuando tiene que hacer una tirada rápida a la inicial... La presencia de Carlitos Alvarez en el infield anaranjado... Juan Decall, pitcheando por el V. T. C.... Carlitos M. Fleites, sacando en home... Ricardo Morales llegando de primera a tercera en un lance al cuadro... Arteaga en el left field del Regla... Castillito cubriendo el campo corto del mismo team... Lopito luchando con el Cubaneleco... Carcas haciendo esfuerzos para no saltar del line-up regular... Miguelín López, catcheando por los eléctricos del Cubaneleco... José Antonio Reguera, justificando cualquier toque fuerte que haya dado a un corredor en home... Quilla Valdés, tratando de vencer a la mala suerte que le persigue, jugando el right field del Hershey... El viejo Cuervo siguiendo las actividades de los azucareros desde el palco de la prensa del V. T. C.... Chichí Córdova tratando de convencer a todo el mundo que lo único que le pasa al Yara es que «está en un slump»... Zaldívar, Romero, Cintas y Marsal tratando de salvar los games del Yara... Bernardino Rodríguez, diciendo: «Your are out!», cerca de la inicial, y Maestri cantando las bolas y strikes en el home plate!

(*)

EN LA Y. M. C. A.

Ricardito González, administrador del club, diciendo a todo el mundo que los buenos tiempos de la sociedad han de volver pronto... Carlos López, haciendo bonita propaganda por la candidatura del Dr. Joaquín Martos, para la presidencia de la entidad... Joey Rodríguez, Carlos López, Carrasco, Orlando Núñez y García envueltos en una conversación de inglés, tipo «Academia Pinochet».. Pancho Baz enredado con cualquier oponente en una cancha... Nogueira jugando de compañero con Trujillo en el hand-ball, para luego echarse mutuamente la culpa de la pérdida del partido... El Montañés buscando frecuentes palomas para jugar «al seguro» en las canchas de la entidad... El nerviosismo de Juanita Olano cuando tiene que tirar unas dos paredes... La forma en que Luis se defiende de izquierda en hand-hall... La cara que pone Manolo Barrios cuando le dicen que se está poniendo delgado... El Doctor Metzer manteniendo su juego «steady» en hand-hall a través de los años... El viejo Salom tratando de olvidar que «ya han pasado sus mejores primaveras»... Humberto Macrado diciéndole a todo el mundo que es Tío....

(*)

EN LA PLAYA DE MARIANAO.

Toda la playa en completo bullicio por doquier... Sitiecito Bernardez tratando de engañar a Ricardo Menocal, el periodista, asegurándole que sabe nadar perfectamente... El gordo Raúl hablando rápidamente en el terreno de pelota... Anca, Artemio Alvarez, Membrillo y otros, cogiendo la cancha de hand-ball desde las ocho de la mañana, para soltarla sólo a las siete de la noche... José Rentería, muy serio y muy grave, diciéndole a todo el que quiere oirle que acaba de establecer una casa de óptica en la calle de O.Reilly, donde todo el que esté necesitado puede buscar allí sus espejuelos... Un grupo de «expertos» asociados con la colonia polaca que concurre a Marianao... Lavilla aclarando detalles de su parentesco, y al mismo tiempo, tratando de rejuvenecerse con el sol... Este pobre cura aceptando toda clase de bravas mientras juega a la pelota, recordando aquello de que «hay que aprender a tomar la medicina»... El hijo de Armando Ruz, fildeando difíciles batazos de línea o fly por entre el público... Parraguita, Cordeiro y otros veteranos, imitando el ejemplo de Lavilla... Un grupo de representantes del club de la «I», contestando a todos los pases de lista de la cantina... Julito Fernández, formando liga con Cheo Santana, Juan Luis, Joey Rodríguez, Lázaro Santana y otros para imperar cerca del trampolín... Taikaro Chira tomando sus baños de sol con medida en la Concha... Onofre Vives presentándole a todos sus amigos a la futura «Mrs.»... Raulito preocupado por irse de la playa, para «marcar» donde más le necesitan... El número de personas que acuden al Club Náutico de Marianao... Una serie de nadadores convertidos en «life-savers» para contnto de los que nadan a medias por el bajito... Vivó trabajando como probablemente jamás lo había hecho en su vida, a fin de que todo el mundo salga complacido del balneario... Una serie de señores empeñados en demostrar que tiene voz a la hora de darse el baño... Jorrín, Menéndez, García y otros atendiendo al público con entusiasmo en el departamento de taquillas... (Trabajo que sólo el público que acude puede y sabe apreciar)... Un gran número de boxistas esperando pacientemente a Freyre todos los domingos por la mañana para dedicar sus mejores horas al base-ball.

Dividen honores Senadores y A'S en sus dos games

El batting de Moses ayudó a los Atléticos a ganar el 1ro. después de 11 innings de lucha

WASHINGTON, mayo 28. (AP)—Los Atléticos de Filadelfia, que habían perdido todas sus exhibiciones anteriores con los Senadores de Washington capturaron la decisión del primer juego de hoy con score de 4 por 3, pero, después fueron blanqueados en el segundo 5x0.

Jimmy Deshong limitó el ataque de los A-s a cinco hits, para conquistar su quinto triunfo de la temporada.

Hits de extra bases de Moses dieron a los Atléticos su victoria del primer juego. Un doble suyo en el octavo empujó a dos, y en el noveno metió la carrera decisiva.

El manager Harris fué expulsado por protestar una decisión con demasiado calor.

El score:

FILADELFIA

	V.	C.	H.	O.	A.	E.
Finney, 1b	4	0	2	8	1	0
Warstler, 2b	3	0	1	3	2	0
Moses, cf	4	0	0	3	0	0
Puccinelli, rf	4	0	1	2	0	0
Higgins, 3b	4	0	1	1	4	0
Jahson, lf	3	0	0	1	0	0
Newsome, ss	4	0	0	0	1	0
Hayes, c	3	0	0	5	0	0
Wilshere, p	2	0	0	1	1	0
Turbeville, p	0	0	0	0	0	0
Mailho, x	1	0	0	0	0	0
Totales	32	0	5	24	9	0

x bateó por Wilshere, en el 8o.

WASHINGTON

	V.	C.	H.	O.	A.	E.
Hill, lf	4	0	1	0	0	0
Lewis, 3b	4	1	1	0	2	0
Myer, 2b	4	0	2	3	4	0
Powell, cf	4	0	0	2	0	0
Travis, rf	4	1	2	4	0	0
Kress, ss	3	0	0	1	5	1
Kuhel, 1b	2	1	0	10	0	0
Millies, c	3	1	1	7	1	0
Deshong, p	2	1	0	0	2	0
Totales	30	5	7	27	14	1

Anotación por entradas:

FILADELFIA	.000	000	000—0
Washington	.101	100	20x—5

Empujadores: Powell, Myer, Millies, Hill 2. Dobles: Travis. Triple: Hill. Higgins, Stolen bases: Deshong, Kress Double plays: Myer a Kuhel; Newsome a Warstler a Finney. Quedados en bases: Filadelfia 7, Wahington 4. Base por bolas: por Wilshere 3, Deshong 1. Strike outs: Wilshere, Deshong6. Hits por Wilshere 6 en 7 ing., Turbeville 1 en 1. Dead ball: Deshong a Warstler. Wild: Deshong. Balk: Wilshere. Gana: Deshong. Perdió: Wilshere. Umpires: Summers, Johnson y Owens, Tiempo: 146.

LEW FELDMAN, HA CAUSADO TAN GRATA SORPRESA Y LUCIO TANTO EN EL ENTRENAMIENTO, QUE LOS ENTENDIDOS LO DAN COMO FAVORITO EN EL BOUT

Después que hizo dos rounds de «Shadow boxing» el pugilista norteamericano «se metió en un bolsillo» a todos los que lo presenciaban, incluso a los que escriben sobre cosas del ring. La pelea será sin duda una de las más emocionantes, pues el Kid también está O. K.

Jesse Omens, sprinter de Ohio State, que se propone romper el record de 100 metros existente en las justas de la conferencia del Oeste.

Todo lo que había venido publicando la prensa capitalina, sobre la calidad y el prestigio del rival de Kid Chocolate, para su gran pelea de mañana sábado, ha quedado confirmado tan pronto como Lew Feldman bajó del avión que la trajo a la Habana en la mañana de ayer. Su sola presencia, su aspecto físico, su figura atlética, todo impresionó de tal manera a nuestros fanáticos, que desde ayer el muchacho de New York, es el favorito para el bout de mañana. Pero cuando más impresionó Feldman, fué en su entrenamiento en el Club Deportivo Jabón Candado, que entre paréntesis, le ofreció un cálido homenaje de simpatía, ante lo crónica deportiva en pleno, los Comisionados de boxeo, los managers y boxeadores de más prestigio y una concurrencia de cerca de cinco mil fanáticos. Pues bien, Feldman causó tal impresión en el entrenamiento, que se sintió sorprendido por la delirante ovación que le tributaron...

FELDMAN SE GANO AL FANATISMO . . .

Lew Feldman se metió en el bolsillo, como vulgarmente se dice, al fanático cubano, tan pronto como escaló el ring para realizar dos rounds de «sombra». Es tal la calidad que hay en él, que con solo moverse en en el ring, la aclamación fué unánime, espontánea, como tiene que suceder con un peleador de su record y facultades; no hay que olvidar, que este mismo Lew Feldman, le estaba ganando la pelea a Chocolate, hasta los momentos en que el Kid le produjo una herida que ocasionó la intervención del referee, para declarar vencedor al cubano.

LO QUE DECLARO LEW FELDMAN

Mientras Manolo Fernández, que actúa de entrenador le Lew Feldman, se entregaba a su tarea de masajear al hábil peleador americano, nosotros pudimos sacarle unas declaraciones que serán muy bien recibidas por nuestros lectores: «Yo me encuentro como habrán podido apreciar, en las mejores condiciones físicas y morales. Espero vencer al Kid, de manera amplia, para que no quede la menor duda. Yo he derrotado a peleadores del calibre de Mike Belloise, actual Campeón Mundial de la Comisión Atlética del Estado de New York, a Pete Saron, reciente vencedor de Freddie Miller, y por consiguiente, campeón Mundial, y por la Comisión de Illinois; a Tony Herrera, a Conrado Conde, otro peleador cubano, cuando todos ellos estaban en su plenitud, ¿Cómo no he de vencer a vuestro Kid, que ya no es el mismo Chocolate que peleó conmigo en el Garden? Sólo siento, que he recibido grandes muestras de simpatías de los fanáticos cubanos y seré yo el hombre que derrotaré a su ídolo.

PERO EL KID ESTA QUE CORTA

Si bien lució Lew Feldman en su entrenamiento, mucho mayor lo fué el Kid, que ha tomado este combate como una cuestión de amor propio —y a decir verdad, es la única manera que tiene para vencer a Feldman— y se excedió en su demostración ante la más grande multitud que se ha congregado en torno a un campo de entrenamiento en Cuba. Chocolate trabajó por espacio de seis rounds, sin recibir un solo golpe de ninguno de sus tres sparrings, recibiendo una cerrada ovación que prueba las grandes simpatías que aún conserva entre sus admiradores...

EL PROGRAMA Y LAS ENTRADAS

Desde la tarde de ayer jueves, se encuentran a la venta las entradas para la gran pelea de mañana en San Rafael 4, vidriera de cigarros del Bar Uncle Sam. En solo unas horas, se han recibido órdenes de reservar entradas por valor de cien pesos, esperándose que esta tarde y mañana, se llegará a más de mil quinientos pesos. Los precios que rigen, están al alcance de todas las fortunas y principalmente las gradas $1.20, se agotarán antes de las nueve de la noche del sábado.

No deben olvidar los fanáticos, que el programa constará de tres Star Bouts: el de Chocolate-Feldman a 10 rounds; el de Sixtico-Quintanita, a diez rounds y el de Pedro Pablo Cárdenas y Prudencio Arce, que es una revancha pedida por los fanáticos, que constará de 8 rounds; un preliminar a 6 y otro a 4, completan el mejor programa de Cuba, en todos los tiempos.

PRACTICA HOY EL TEAM DEL TELEFONOS

Esta tarde, a las cuatro y media de la tarde, practicará el equipo del club Teléfonos en los terrenos del Stadium del club Cubaneleco, razón por la cual el manager Narciso Picazo nos ruega citemos por este medio a todos los jugadores de su club para este ensayo, de tanta importancia.

Lea ¡ALERTA! al mediodía.

Buen doble header habrá mañana sábado en el gran Stadium Cerveza Tropical

En el segundo turno del card aparecerá nuevamente el equipo del club Luz Caballero, que tan buena demostración ofreció frente al ADC el sábado pasado. Se jugará buena pelota

ADC VS. ACCION EL DOMINGO EN EL FERROVIARIO

Mañana sábado se reanudan en el Gran Stadium Cerveza Tropical las actividades de la Liga Social, con un gran doble juego en opción a su Campeonato de Base Ball de 1936.

La cartelera marca el siguiente doble juego:

1—«Havana Electric» vs «Club Deportivo de Hacienda».

2—«Escuela de Comercio», vs. «Luz Caballero» (Artemisa).

En las filas del «Club Deportivo de Hacienda» debutará el brillante infielder Reinaldo Castillo, y esto dará al cuadro de los boys del Fisco el support necesario. Parece que el Manager Acosta colocará a Castillo en el campo corto, pasando a Alberto González a la intermedia. González ha estado jugando con una herida en un dedo de la mano de lanzar y aun cuando ha estado fildeando con limpieza todos los rollings, sus tiros a la inicial han resultado inseguros, por motivo de la herida. Es por ello que Acosta lo encajará probablemente te en la segunda almohadilla, donde su tiro será más corto y podrá controlarlo mejor. La selección de Acostica para el box de «Hacienda» será confiada, casi seguramente a Oscar Jordán.

Pedrito Ruiz, pasados los primeros días de su luna de miel, ocupará la lomita por los tranviarios, buscando un segundo triunfo para su club y para él. Este match comenzará a la 1 y 45 p.m.

A las cuatro menos cuarto se verán la cara «Escuela de Comercio» y «Luz Caballero» cuyo último team aun no ha debutado en el ganning, después de haber brindado preciosas demostraciones, perdiendo dos juegos por la fatalidad no obstante el amplio dominio de sus pitchers.

La «Escuela de Comercio» presentará, como ya lo hiciera el pasado domingo, su formidable trabuco completo; el mismo line up que sirviera de base a los expertos para darlos de favoritos junto con la «Soc. Dep. Acción Republicana».

Los line ups seguros para el sábado son:

«Club Deportivo Hacienda»

L. Tabío, CF.
R. Castillo, SS.
A. González 2b.
J. Ballesté, RF.
F. Quintela, LF.
M. Costales, 1b.
J. Fernández, C.
J. Rivero 3b
O. Jordán, P.
R.D. Scott, P.
M. García, P.
A. Guitiérrez, P

«H. Electric»

A. González LF.
M. Avoy, CF.
F. Soler, 1b.
L. Marrero, 2b.
M. Michelena RF.
J. de la Cruz, 3b.
J. Coro, C.
R. Bringas, SS.
P. Ruiz, P.
J. Llusá P.
J. Feblés, P.

«Escuela de Comercio»

R. Delgado, CF.
J. Guerrero, LF.
O. Ruiz RF.
R. Vega, 3b.
M. Docal, 1b.
M. González, C.
C. González, SS.
J. Ramírez 2b
J. Valdés P.
R. Regalado, P.
O. Ruiz, P.

«Luz Caballero»

J. Valdés 2b
P. Navarrete, CF.
R. Núñez, SS.
Rodríguez, RF.
G. Cordero, 3b.
G. López C.
S. Martínez, 1b.
R Collazo, LF
J. Rodríguez, P
M. Costa P.
W Benítez, P.

Las actividades beisboleras sociales del domingo se trasladan a los frescos terrenos del «Ferroviario» con la celebración de un precioso double header, que nos ofrece el siguiente programa formidable, en cuyo primer juego se decide el primer lugar, por el momento:

1—«A. D C.» vs. «Soc. Dep. Acc. Republicana».

2—«H. Electric» vs. «Escuela de Comercio».

No es necesario decir que el primer encuentro se jugará a sangre y fuego pues los adeceistas de Colón 35 no solamente harán el máximo esfuerzo por romper el invicto alarmante de los Campeones republicanos, sino que ello, al propio tiempo, les proporcionaría un hermoso empate en el lugar de honor de la contienda.

Emilio Bofill o Monteagudo por los republicanos, tendrán que batirse nada menos que contra «papaberón» Mendizábal, que ha sido cuidado como gallo fino durante la semana. Y veremos en acción, posiblemente, los dos mejores cuadros del Campeonato: Padrón Mirabal, Pazos y Mesa, por los Champions y Estévez, Ruíz, Argimón y Gallardo por el A.D.C.».

Este juego solamente llevará público hasta colmar las graderías del terreno ferroviario.

A segunda hora los boys tranviarios se batirán contra los escolares del Comercio» y éste será otro bello match que deleitará a los fanáticos.

Bonitas carteleras son, por lo tanto, las que el azar ha ofrecido por medio del schedule oficial, para la semana en curso, en opción al gran Campeonato de Base ball de los sociales.

En ambos parques las mujeres no abonan la entrada. Los hombres pagan veinte (20) centavos y los militares media entrada. En el Ferroviario hay entrada de sol, con sombra de caña brava, a 10 centavos.

SERA MAÑANA, SABADO, EL GRAN BAILE DEL «ATLETICO DE CUBA»

Mañana, sábado, se ofrecerá, en los salones del Club Atlético de Cuba, la popular entidad de la Víbora, el gran baile de la victoria, en el cual serán homenajeados los representantes de los teams masculino y femenino de basket ball, ganadores del campeonato de Cuba y de las series de importancia celebradas contra equipos extranjeros, así como los del team de track y field, que capturaron el segundo lugar en las justas inter-clubs.

La directiva del club Atlético aprovechará esta oportunidad para entregar a sus atletas las medallas que ganaron por sus exhibiciones frente al team del team femenino del Miami Beach.

Dos notables orquestas amenizarán la fiesta bailable de los Tigres, que es la primera de una serie interesante que ofrecerá la sociedad durante el presente verano.

Vic Sorrell no pudo terminar su juego ayer

Por esta razón, los Tigres pasaron al cuarto lugar de la Liga Americana: 6 por 5

DETROIT, mayo 38, (AP)—Los Medias Blancas de Chicago, expulsaron a Vic Sorrell del box en el noveno inning y siguieron bateando frente a dos pitchers del Detroit para obtener una victoria de 6a 5 frente a los Tigres.

Goslin pegó un home run en el octavo con las bases llenas, pero, cuando Haes disparó un homer al abrir el noveno, el manager Cochrane sacó a Vic Sorrell, sustituyéndolo por Kimsey.

El score:

CHICAGO

	V.	C.	H.	O.	A.	E.
Radcliff, lf	5	0	4	0	0	0
Kreevich, cf	4	0	1	2	0	0
Hass, rf	5	0	1	6	0	0
Bonura, 1b	4	0	1	11	2	0
Appling, ss	1	0	0	1	1	0
Hayes, 3b	1	1	1	2	0	0
Piet, 2b	4	2	3	0	3	0
Morrissey 3b-ss.	5	1	1	0	1	0
Sewell, c	1	1	0	4	1	0
Kennedy, p	4	0	1	1	6	0
Evans, p	0	0	0	0	0	0
Washington x	0	1	0	0	0	0
Totales	34	6	13	27	14	0

x bateó por Kennedy en el 9o

DEROIT

	V.	C.	H.	O.	A.	E.
Rogell, ss	4	1	1	2	5	0
Cochrane, c	3	1	1	4	1	0
Gehringer, 2b	2	1	0	2	5	0
Goslin, lf	3	1	1	0	1	0
Simmons, cf	4	0	0	1	0	0
Walker, cf	4	0	1	3	0	0
Burns, 1b	4	0	0	13	0	0
Owens, 3b	4	1	3	1	0	0
Sorrell, p	1	0	0	0	4	0
Kimsey, p	0	0	0	0	1	0
Sullivan, p	0	0	0	0	1	0
White, z	1	0	0	0	0	0
Totales	30	5	7	27	18	0

z bateó por Sullivan en el 9o.

Anotación por entradas:

CHICAGO	.000	002	004—6
DETROIT	.100	000	040—5

Empujadores: Goslin 5, Kreevich 2, Radcliff 2, Hayes, Haas. Dobles: Cochrane, Owen, Kennedy, Kreevich. Home: Goslin, Hayes, Stolen bases: Appling, Piet. Sacrifices: Sorrell 2, Sewell, Piet. Kreevich. Double plays: Rogell a Gehringer a Burns; Gehringer a Rogell a Buns. Quedados en bases: Detroit 4, Chicago 15. Bases por bolas: Sorrell 9, Kimsey 2, Kennedy 4. Struck out: Sorrell 3, Kennedy 3, Evans 1. Hits por Sorrell 10 en 8 ing., Kimsey 1 en un tercio, Sulivan 2 en dos tercios, Kennedy 6 en 8, Evans 1 en 1. Wold: Kimsey. Gana: Kennedy. Perdió: Kimsey. Umpires: Mc Gowan, Quinn y Ormsby. Tiempo: 2:07.

Usados por los hombres elegantes

¿Por qué los hombres bien vestidos usan los Botones Krementz de Cuello? Sencillamente porque se han convencido de que el nombre "Krementz" es garantía de calidad.

KREMENTZ

B. J. del Riesgo. *Representante*
Rayo No. 2, Habana

TOPICOS FUTBOLISTICOS

Por PETER

—El match de la sensación.
—Asturianos y gallegos.
—Ultimo del Campeonato.

La diferencia que hay entre la Juventud Asturiana, Campeón Nacional de 1936 y el Deportivo Centro Gallego, es sólo de dos puntos y no de tres como dijimos días pasados.

Al terminar la primera vuelta los «Toros» terminaron con un punto sobre los gallegos, pero cuando terminó la segunda vuelta, los «Alacranes» terminaron en primer lugar con una diferencia de dos puntos sobre los asturs, pues en los cuatro partidos de los asturs sólo tres puntos lograron conseguir.

En la tercera vuelta, reaccionaron los asturianos y ganaron todos los partidos, resultando que quedaron nuevamente en el puesto de leader, otra vez, con un punto de ventaja: 18x17.

Y en la cuarta vuelta los asturianos agregaron seis puntos más a su haber, mientras los gallegos solamente consiguieron cinco.

De manera que al comenzar la quinta y última vuelta del Campeonato, la Juventud Asturiana tiene 24 puntos y el Deportivo Centro Gallego, 22.

La diferencia es, pues, de un partido.

El domingo se inicia la postrer vuelta, con el match de Toros y Alacranes. Es el mejor chance que tienen los gallegos para empatarse nuevamente con sus rivales. Y si no lo logran, tendrá que suceder después, algo muy extraordinario para que el team astur pierda el Campeonato, pues ya con cuatro puntos de ventaja, o tres, en caso de empate, es una diferencia bastante notable, ya que estamos, como diría un experto hípico, en «la recta final».

Tenemos entendido que Chorens ha estado preparando a sus muchachos para este encuentro. Los gallegos seguramente saldrán a jugar este match con el mismo entusiasmo y coraje con que salieron a jugar en el último encuentro contra los asturianos. Y podemos garantizar que si los «Alacranes» logran «picar» por tres veces consecutiva; como lo hicieron en la última ocasión, no se va a registrar el mismo resultado de un empate... pues esta vez, ya con experiencia de lo que sucedió, «no se dormirán en los laureles».

El match tenemos entendido que va a resultar muy reñido. En primer lugar, porque el equipo de la Juventud es fuerte. Y en segundo lugar, porque el equipo de la Juventud es fuerte. Y en segundo lugar, porque Fernando Rodríguez, que sabe que ganando el domingo, casi asegura «el trapo championable», no se va a descuidar en lo más mínimo. Casi estamos por asegurar que el «Viejo Zorro» ha preparado a sus equipiers en tal forma, como si del resultado del match ese dependiera el triunfo definitivo. Porque es bueno que se sepa una cosa. Si los asturianos pierden ese partido del domingo, y luego ganan el Campeonato, no quedarían tan satisfechos como si lo consiguieran derrotando a sus rivales.

La rivalidad entre Asturianos y Gallegos es muy grande.

Un duelo de hitting contra pitching y fielding se verá el domingo en Cubaneleco Park

El team de Regla representa en este caso el hitting, en tanto que el Teléfonos cuenta con el pitching y fielding. Habrá una exhibición adicional. Un box-score que trae recuerdos de otros tiempos pasados, que pudieron ser mejores...

PITCHEARA EL POLLERO HERRERA

(POR DOMINO)

Teléfonos y Regla han de dar el domingo un gran encuentro en los terrenos del Cubaneleco. Ambos mantienen aspiraciones championables dentro de la Liga Nacional, tienen magníficos teams, y poseen la habilidad y dirección necesaria para ofrecer un gran encuentro.

Como el domingo pasado, los muchachos del Teléfonos se ven envueltos en una lucha singular en la que su soberbio pitching y estupendo fielding tendrá que esforzarse para poder más que el punch de sus adversarios.

Al jugar frente al Regla, el Teléfonos se verá ante una novena que le dá muy duro a la pelota y que hasta el presente ha sabido ligar sus hits cuando más falta han hecho.

No sabemos como se las arregla Narciso Picazo, líder de los telefonistas, para evitar que lo puedan derrotar. Pero, tenemos la viva impresión de que para hacer las cosas debidamente, entregará el pitching en manos del Pollero Herrera, que sabe cómo hay que lanzar para detener a un buen conjunto de bateadores.

El Pollero trae a la Liga Nacional fama de sus hazañas en la Liga Social, y no hay motivo para pensar que pueda fracasar en el viejo circuito.

Cierto que aquí hay bateadores potentes, y managers que dirigen con habilidad, pero, un buen pitching es siempre un buen pitching, prodúzcase aquí o en Etiopía, y esto es lo que ha de presentar el Teléfonos el domingo.

HITTERS VS. PITCHING Y FIELDING

El match de Telefonistas y Reglanos será una cuestión de buen pitching y fielding contra abundante hitting, y será interesante saber quién ha de llevarse la decisión. Los telefonistas representan el pitching y fielding.

Y los reglanos el hitting.

El doctor Candela, manager de la novena ultra-marina, espera triunfar y cuando hace sus cálculos, piensa en el hitting oportuno que pueden brindarle Gálvez, Valentín García, Joaquín Bernal, Echevarría, Arteaga y Castillo cuyo calibre como bateadores está perfectamente.

«Puede que el Teléfonos salga favorito para ganar»—dice Candela, que sabe mucho de baseball. «Pero, nuestro team cuenta con excelentes bateadores, y cuando se tiene hitting, cualquier desafío se puede ganar, aun cuando se llegue en malas condiciones al noveno inning».

Candela anuncia el debut del outfielder Joaquín Bernal, de la tercera base Royer, habla de un cambio completo en el lineup.

Royer jugará la tercera esquina, Valentín García pasará a la inicial, en vista de que Virgilio Arteaga tiene que reportar al club del Ejército, y Joaquín Bernal se encargará del jardín central con Echevarría en el jardín derecho.

El orden al bate será seleccionado mañana.

LOS OLD TIMERS

El match Regla vs. Teléfonos irá en el turno preferente de los terrenos de Regla. Y a primera hora se ofrecerá a los fanáticos una interesante exhibición en la que tomarán parte los «old timers» del base ball amateur.

Según la idea del Presidente de la Liga, Enrique Nogueira, que es quien patrocina este retorno al juego de los players que deleitaron en otros tiempos a la afición, todos los veterans amateurs que quieran podrán ir el domingo al terreno de Regla para batear, durante cuatro innings a los mejores pitchers del Teléfonos y del Regla. Los old timers no irán nunca al campo, ni los players de 1936 irán a batear. Los viejos le darán a la pelota seguida hasta que les saquen 12 outs, y entonces se verán si pueden anotar o no.

Hasta el presente se espera que concurran veteranos gloriosos como Candela, Espiñeira, Enrique Puyals, Estrada Mora, Rafaelito Inclán y otros más. La lista se dará probablemente el domingo.

UN BOX-SCORE QUE HACE HISTORIA...

Para recordar a muchos el baseballa de otros tiempos ,damos a continuación el box score del desafío celebrado entre los teams del club Atlético de Cuba y el Loma Tennis, el 14 de junio de 1925.

ATLETICO DE CUBA

	V.	C.	H.	O.	A.	E.
M. Ortega, cf.	5	1	0	2	0	0
P. Ruíz, lf	0	1	0	0	0	0
O. González, ss	4	1	0	1	4	0
M. A. Estrada, rf.	5	1	2	0	0	0
G. Quesada, 1b	3	0	0	14	0	0
J. Lorenzo. p.	4	1	1	0	5	1
J. Calvo, 2b	4	1	1	0	3	0
V. Romero, 3b	0	0	0	1	2	2
J. A. Reguera, c	3	0	0	5	3	0
M. Párraga, lf	0	0	0	1	0	0
G. Suao, rf	0	0	0	0	0	0
Totaltes.	28	6	4	24	17	3

LOMA TENNIS CLUB

	V.	C.	H.	O.	A.	E.
M. Aguilera, rf, 1b	4	0	0	3	0	0
J. V. Berriz, 1b	3	0	0	5	2	3
J. Pérez, lf	5	1	2	1	0	0
M. Lara, cf	3	0	0	1	0	0
D. Ullivarri, 3b	3	0	2	1	3	1
M. Lomas, 1b	2	0	0	10	0	1
A. Figarola, c	1	0	1	1	0	0
R. Mora, ss, 2b	1	0	1	0	4	2
J. L. González, p.	2	0	0	0	2	0
F. Aixalá p	1	0	0	0	1	1
J. Lanier, rf	1	0	0	0	0	0
E. Lavín, ss	2	1	1	1	3	0
F. Peña, c	1	0	0	1	1	0
F. Palmero, x	1	0	0	0	0	0
Totales	30	2	7	24	15	8

Anotación por entradas:

Atlético	.002	040	000—8
Loma	.000	001	100—2

Sumario:
Home runs: Estrada.
Dobles: J. Pérez, Ullivarri.
Sacrifice: Octavio González y Morita.
Bases robadas: Pedrito Ruíz Lorenzo y Romero.

PROBABLES PITCHERS PARA HOY

NEW YORK. mayo 28. (AP.)—Los probables pitchers para los juegos de hoy, viernes, son:

LIGA NACIONAL

Cincinnati en Chicago: Schott vs Curt Davis.

Boston en New York: Lanning vs Smith.

Brooklyn en Filadelfia: Ed Brandt vs. Bowman.

Pittsburgh en San Luis: M. Brown vs. Leroy Parmelee.

LIGA AMERICANA

Chicago en Detroit: Babe Phelps vs. Phillips.

Solamente hay un juego señalado

LIDERES EN LAS MAYORES LOS SEIS DE LA FAMA

LIGA NACIONAL

Batting:
Terry, Gigantes, .355; Medwick. Cardenales, .388.

Carreras:
Pepper Martin, Cardenales, 35; Kiki Cuyler, Reds, 34.

Empujadores:
Medwick, Cardenales, 39; Melvin Ott, Gigantes, 35.

Hits:
Jordan, Bees, 60; Medwick, Cardenales, 58.

Dobles:
Herman, Cubs, 19; Medwick, Cardenales, 14.

Triples:
Medwick, Cardenales; Camilli, Phillies, y Riggs, Reds, 5 cada uno.

Home runs:
J. Moore, Phillies, 8; Melvin Ott, Gigantes, 7.

Bases robadas:
Pepper Martin, Cardenales, 8; Allen y Galan, Cubs, 5 cada uno.

Pitching:
Harry Gumbert, Gigantes, 5-0; Harold Schumacher, Gigantes, 5-1.

LIGA AMERICANA

Batting:
Sullivan, Indians, .443; Lewis, Senadores, .388.

Carreras:
Gehrig, Yankees, 49; Gehringer, Tigres, 40.

Empujadores:
Bill Dickey, Yankees, 50; Trosky, Indians, 40.

Hits:
Gehringer, Tigres, 62; Lewis, Senadores, 59.

Dobles:
Gehringer, Tigres, 16; Rolfe, Yankees, 14.

Triples:
Dickey, Yankees, 7; Lewis, Senadores, y Cliff Browns, 6 cada uno.

Home runs:
Foxx, Red Sox, 13; Trosky, Indians, 10.

Bases robadas:
Werber, Red Sox, y Powell, Senadores, 8 cada uno.

Pitching:
Lefty Grove, Red Sox, y Monte Pearson, Yankees, 7-1, cada uno.

Cuatro players cardenenses debutarán el domingo en el doble header del V. Tennis

Dos de ellos jugarán del club Atlético de Cuba frente al Yara, y dos del Fortuna contra el VTC. Maciques y Trujillo son outfielders. Agapito Mayor, pitcher y Díaz, infielder. Notas

GRAN ENCUENTRO DE VEDADO VS. FORTUNA

(POR DAN)

Lo más interesante del programa de base ball amateur que se ofrecerá el domingo en los terrenos del Vedado Tennis, es que cuatro notables atletas de Cárdenas harán su primera aparición ante los fanáticos en el mismo, formando parte de dos populares clubs.

Ricardo Trujillo, considerado en muchos círculos el mejor center de bas

SERA MUY INTERESANTE EL CAMPEONATO ENTRE LAS FUERZAS ARMADAS

VOLVIO EL CLEVELAND AL TERCER LUGAR DE LA LIGA AMERICANA; PERDIERON LOS "TIGRES"

Programa bien combinado es el que anuncia para esta noche la Empresa de Habana-Madrid

Pascau y Betancoutr se batirán con Sarmiento y Gayarre, en el partido estelar. O última hora jugarán Roda y Ayesterán. Los pagos de ayer. Mucha animación en la Bombonera

Pascau irá acompañado de Betancourt esta noche al segundo partido del Frontón Habana-Madrid para batirse con Sarmiento y Gayarre. Este encuentro luce formidable en el papel, pero en la cancha ha de resultar mucho más soberbio. Pascau, como saben los aficionados a la pelota vasca, está jugando horrores y de Sarmiento no hay más que recordar su última demostración del martes por la noche.

En esa ocasión sostuvo un peloteo espectacular que levantó a la concurrencia más de una vez, para ganarse los aplausos de todos los presentes. Y en Gayarre no cabe duda que llevará un zagliero capaz de ayudarlo en todo lo que necesite para darle un partido difícil a los defensores del color blanco.

Y este será solamente uno de los tres matches interesantes que se han combinado para esta noche en la Bombonera. Y vamos a probarlo, dando a conocer los otros encuentros. A primera hora, Salvador y Buendía han de formar una pareja terrible contra Pedrito y Cubota, quienes tendrán que jugar muchísimo si quieren vencer.

Echeverría reaparecerá en el tercero en compañía de Ayesterán. Combinación más exquisita no podía lograrse. Y que sus rivales serán nada menos que Bernal y Roda. Ahí tienen ustedes dos de los pelotaris recién llegados, en una nueva oportunidad para demostrarnos todo lo que valen con una cesta en la mano.

Programa de atracciones puede decirse que es el del Habana-Madrid.

HABANA-MADRID

Programa oficial para la función que comenzará esta noche a las ocho y media:

PRIMER PARTIDO: A 25 tantos. Salvador y Buendía, blancos, contra Pedrito y Cubota, azules. A sacar los primeros del cuadro 14 y los segundos del 14 y medio.

PRIMERA QUINIELA: A seis tantos. Salvador, Buendía, Pedrito, Cubota, Pascau y Betancourt.

SEGUNDO PARTIDO: A 30 tantos. Pascau y Betancourt, blancos, contra Sarmiento y Gayarre, azules. A sacar los primeros del cuadro 14 y los segundos del 14 y medio.

SEGUNDA QUINIELA: A seis tantos. Sarmiento, Gayarre, Echeverría, Ayesterán, Bernal y Roda.

TERCER PARTIDO: a 30 tantos. Echeverría y Ayesterán blancos, contra Bernal y Roda, azules. A sacar ambos del cuadro 14 y medio.

CACHORRO SIGUE GANANDO

La función de anoche en la Bombonera comenzó con igualada trágica. A 24 iguales, Vales y Labat mayor se apuntan el triunfo sobre Girón y Azpeitia. Vino después el partido grande, el llamado estelar, con estas parejas como contendientes: Ugalde y Epifanio, blancos, Bernal y Labat menor, azules. De salida son éstos dominados por Mingolo y el Maestro. Cachorro está frío y pifia pelotas que en otras ocasiones encesta fácilmente. Pero pronto hay reacción en el bando azul y creemos que en trece tiene lugar la primera igualada. Y a partir de este instante, son Fatty y Cachorro los dueños de la situación. El partido, aunque a ratos ha sido interesante, en términos generales no ha sido una cosa del otro jueves.

RESULTADO OFICIAL DE LA FUNCION CELEBRADA ANOCHE

PRIMER PARTIDO

	Tantos
Girón y Azpeitia, blancos	24
Valés y Labat mayor, azules	25

Ganadores: AZULES.

PRIMERA QUINIELA

	Tantos	Pagos
1—Vales	0	$11.05
2—Azpeitia	0	1.50
3—Labat mayor	3	1.05
4—Ayestarán	0	4.73
5—Roda	2	3.68
6—Bernal	6	1.65

Ganador: BERNAL.

SEGUNDO PARTIDO

Ugalde y Epifanio, blancos	24
Bernal y Labat menor, azules	30

Ganadores: AZULES.

SEGUNDA QUINIELA

	Tantos	Pagos
1—Ugalde	2	$ 2.28
2—Epifanio	5	1.98
4—Betancourt	6	4.95
3—Labat menor	4	1.29
5—Constante	2	4.25
6—Aníbal	2	4.95

Ganador: BETANCOURT.

TERCER PARTIDO

Montes menor y Betancourt, blancos	30
Constante y Aníbal, azules	27

Ganadores: BLANCOS.

ENTRE CAZADORES

—Ganadores de premio.
—Quintero es el leader.
—Las próximas tiradas.

Tres nuevos hombres se han agregado a la lista de los ganadores de premios en la actual temporada del Club de Cazadores del Cerro. Y eso que está aún pendiente un premio entre Carlos Quintero y Manolo Quesada.

Esta vez, pues, acertamos en nuestro vaticinio. Pues se recordará que el domingo por la mañana escribimos, que estaban al caer los tiradores de bajo handicap. Y cayeron nada más que tres. De los «torones», el único que repitió fué el doctor Manuel Porto Castañeda... Y Quintero, si es que le dan la razón a él.

A continuación publicamos el estado de los ganadores de premios:

	Sk.	Pl.	Pl.	Re.	Ri.	Tl.
C. Quintero	0	0	1	1	3	5
Dr. J. A. López	0	0	0	3	0	3
Cap. P. Cruz	2	1	0	0	0	3
Dr. Castañeda	0	0	2	0	0	2
T. Sánchez	0	2	0	0	0	2
G. Villalba	0	0	2	0	0	2
D. Hernández	0	0	0	2	0	2
Dr. Quesada	1	1	0	0	0	2
Dr. R. Menocal	0	1	0	0	0	1
Dr. B. Cueto	0	0	1	0	0	1
J. Sánchez	1	0	0	0	0	1
D. Riera	0	0	0	0	1	1
E. Sardiñas	0	1	0	0	0	1
P. Ovies	0	0	1	0	0	1
Dr. Capote	1	0	0	0	0	1
R. Díaz	1	0	0	0	0	1
J. Isasi	0	0	0	0	1	1
C. Sauvalle	0	0	0	0	1	1
V. Saladrigas	0	1	0	0	0	1
J. Capín	0	0	1	0	0	1
L. Aguilera	0	0	1	0	0	1
E. Caamaño	0	1	0	0	0	1
E. Campos	0	0	0	1	0	1
C. Fonts	1	0	0	0	0	1
Totales	7	8	9	7	6	37

¿Cuál de éstos repetirá el domingo? He aquí una interesante quiniela.

Las tiradas del próximo domingo:
Por la mañana, a las nueve y media:
Tiro de platillos. Premio de Jesús Capín.
Tiro de revólver. Premio «Le Trianón».
A las once y media:
Tiro de skeet. Premio H. C. Hart.
Tiro de rifle. Premio J. Diana.
Por la tarde, a las tres y media:
Tiro de pichón. Premio «Armada».

Volvieron los de Steve O'Neill al tercer lugar

Después de varias salidas sin resultado, Johnny Allen logró finalizar un encuentro

CLEVELAND, mayo 28 (AP)—Los Indios de Cleveland alcanzaron hoy el tercer lugar de la Liga Americana al derrotar a los Browns de San Luos con score de 6 por 5, mientras los Medias Blancas de Chicago derrotaban a los Tigres de Detroit.

Después de verse en el final del sexto con score adverso de 4 por 2, los Indios tomaron la delantera cuando Hale disparó un home run con las bases llenas.

Los Browns amenazaron con empatar en el octavo, pero Galatzer salvó el juego realizando una espectacular cogida con una sola mano de una difícil línea de Carey.

El triunfo fué el primero de Johnny Allen en cuatro salidas.

El score:

SAINT LOUIS

	V.	C.	H.	O.	A.	E.
Lary, ss	5	1	1	3	4	0
Clift, 3b	5	1	2	1	2	1
Solters, lf	3	2	0	0	0	0
Bottomley, 1b	5	0	1	10	0	0
Bell, rf	4	0	2	4	0	0
West cf	4	0	0	4	0	0
Hemsley, c	3	0	2	1	1	0
Carey, 2b	3	1	1	1	5	0
Knott, p	1	0	0	0	0	0
Pepper, x	1	0	0	0	0	0
Totales	34	5	9	24	12	1

x Bateó por Knott en el 9o.

CLEVELAND

	V.	C.	H.	O.	A.	E.
Galtzer rf	3	1	1	3	0	0
Knickerbocker, ss	3	1	1	3	2	0
Hale, 3b	3	1	1	2	1	0
Averill, cf	4	0	1	4	0	1
Trosky, 1b	4	1	1	3	1	1
Sullivan c	4	0	0	8	1	1
Vosmik, lf	4	1	1	1	0	0
Hugres, 2b	3	0	1	3	2	0
Allen, p	3	1	1	0	0	0
Totales	31	6	8	27	7	3

Anotación por entradas:

St. Louis	000 004 010—5
Cleveland	010 100 40x—6

Empujadores: Hale 4; Vosmik; Bell 2; Lary; Clift; Bottomley. Two base hits: Trosky; Bottomley; Bell. Three base hits: Clift. Home run: Hale. Sacrifices: Knott 2. Dounle plays: Trosky y Knickerbocker; Sullivan a Knickerbocker; Carey; Lary a Bottomley. Quedados en bases: St. Louis 8; Cleveland 4. Bases por bolas: por Allen 4; Knott 3. Strikeouts: por Allen 7; Knott 1. Wild pitch: Knott. Umpires: Dinnen; Geisel y Hubbard. Tiempo: 2:00.

SQUASH-TENNIS

—Hoy, los semi-finales.
—Dos buenos partidos.
—El lunes, la decisión.

Quedan cuatro parejas en el Campeonato de Squash-Tennis, y las cuatro tienen sendas derrotas. En todas las competencias siempre se registran sorpresas, pero en esto que se está celebrando en la cancha del Club Cubaneleco, nos parece que han habido más de la cuenta, y si no las enumeramos es por no disgustar a nadie. Que cuando las justas son de amateurs los comentaristas tienen que ser benignos y dejar en el teclado de la máquina los comentarios que pudieran lastimar.

Los partidos de esta noche son los siguientes:

1.—González-Muñoz, del Casino Español, contra Gordon Callava, del Miramar Yacht Club. El dueto que pierda este match quedará eliminado y el que triunfe quedará en disposición de discutir el Campeonato con la pareja ganadora del match que más abajo vamos a anunciar. Si Gordon juega como lo hizo el miércoles, tendrá un bonito chance de discutir el título» aunque a «Fico» le griten cuando lo, pero si flaquea, «morirá en la orivaya a devolver la pelota.

2—De la Fe-García, del Club Ferroviario contra Martín-Piloto, del Miramar Yacht Culb. La primera de estas combinaciones es la que mejor ha venido luciendo en todos los encuentros, pero no nos atrevemos a hacer selección alguna por el detalle de que no se registró un juego «standard» en ninguna de las parejas. Razón por la que combinaciones que nosotros creíamos que llegarían a la final, hace rato que se encuentran eliminadas.

Los dos encuentros de esta noche han de ser reñidos. Y el entusiasmo de los aficionados estará al rojo vivo. Los jugadores del Miramar tienen «clak» y ayudan a los suyos con sus aplausos y con sus gritos.

El lunes se jugará la final. ¿Quiénes la jugarán?

Dos grandes juegos se darán en el programa inaugural de la justa de Fuerzas Armadas

Los equipos del Sexto y Séptimo Distritos ofrecerán buena exhibición en el primer game de la temporada. El Teniente Coronel Galíndez lanzará la primera pelota del Campeonato

EN EL SEGUNDO JUEGA LA MARINA

(Por PEDRO GALIANA)

Los equipos de las Fuerzas Armadas han de ofrecer a los fanáticos una bonita inauguración el próximo miércoles por la tarde en el Stadium de la Tropical.

Después de múltiples preparativos, los organizadores han dado a la publicidad el programa oficial de apertura y hoy podemos anunciar que la fiesta inicial ha de ser sensacional.

Aparte de que habrá desfile de jugadores, con asistencia de las bandas de música de distintos regimientos, etc., etc., podemos decir que los dos juegos anunciados tienen enorme interés. En el primer turno jugarán los equipos del Sexto y Séptimo distritos, y después se celebrará un importante game entre el team de la Marina y el del Quinto Distrito.

EL TEAM CAMPEON

La novena del sexto distrito, que ganó el campeonato del año pasado, no cuenta ya con los servicios de Silvio García, que fué una de sus principales figuras, pero, aún le quedan recursos para aspirar con muchas probabilidades al triunfo.

Se han hecho distintos esfuerzos, y la novena luce bien preparada en todos los departamentos.

El probable line up es:

Gutiérrez, c.
R. García, 1b.
M. Fraga, 2b.
J. Veitía, 3b.
J. Alfaro, ss.
M. Ramírez, lf.
W. Alfaro, cf.
Calderón, rf.

Los pitchers serán Raimundo Ferrer, Oscar Ruiz, Oscar Campos, R. Fraga y los suplentes: R. Puig, Acosta y otros más.

El equipo del Quinto distrito presentará varios jugadores de Santa Clara y Oriente. Y el team de la Policía que tiene como alma mater al teniente Abelenda, dará una sorpresa interesante.

EL TEAM DE LA MARINA

El equipo de la Marina contará con Abreu para el catching. Lecubet será la estrella del pitching y el infield tendrá a Manolo Decal en la inicial, Estrada en segunda, Remigio Vega en tercera y Castillo en el campo corto. Los outfielder son igualmente de talla, siendo Millito García la estrella del conjunto.

LA PRIMERA PELOTA

La primera pelota de este campeonato, que se dará todos los miércoles y domingos en el Stadium de la Tropical, será lanzada por el Comandante Galíndez, que ha demostrado en más de una ocasión su entusiasmo por el deporte. Y los matches prometen brindar abundante emoción a los fanáticos.

Los que gustan de la pelota encontrarán siempre juegos de interés que presenciar y esto dará lugar a muy interesantes reuniones en los terrenos del Stadium de la Tropical.

El primer game, como dijimos anteriormente, se dará el próximo miércoles, de modo que, la cita está perfectamente señalada...

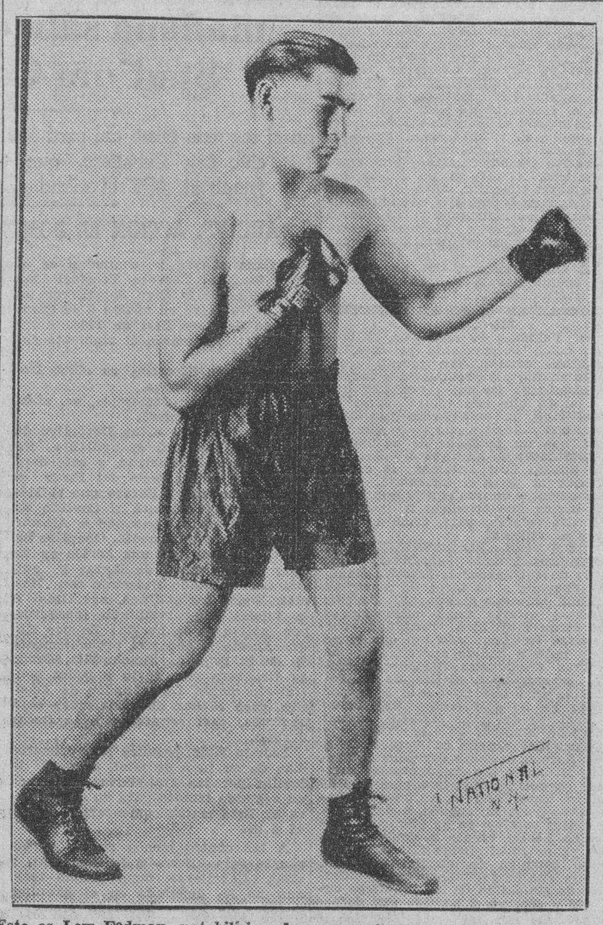

Este es Lew Fedman, notabilísimo boxer americano, que peleará mañana, sábado, con Kid Chocolate, en el Stadium de la Cerveza Cristal. Lew arribó ayer en horas de la tarde, en las mejores condiciones.

ARTISTICO CULTURAL VS. DEPORTIVO LA FE; BELLA UNION VS. UNION FRATERNAL

El próximo domingo 31 por la mañana tendrán efecto los encuentros más importantes del Campeonato de baseball que viene celebrándose en el Gran Stadium Cerveza Tropical bajo los auspicios de la Organización Deportiva Amateur de Cuba.

Existe verdadero interés por parte de todos los atletas y directores por realizar los mayores esfuerzos a fin de obtener el triunfo, jugándose todo lo que pueden dar cada uno de los clubs.

Se recuerda a los directores que necesariamente tienen que celebrarse los juegos señalados dentro del tiempo que se fije antes de comenzar, debiendo imprimirse velocidad en los cambios de posiciones, etc.

El festival pro- deportes señalado para el 14 de junio, se prepara con verdadero entusiasmo a fin de que sea un éxito franco, pues de ello depende el aumento de las actividades de la Organización.

Los billetes y las invitaciones de damas, pueden obtenerse en la Secretaría General. Edificio del Club Atenas (planta baja) y en todas las sociedades inscriptas en la Organización. Cuatro conjuntos musicales amenizarán el acto.

HOME RUNS DE AYER

Los players de las Grandes Ligas que batearon ayer de home run, y sus liders, son los siguientes:

Hollingsworth, Reds	1
Hartnett, Cubs	1
Hack, Cubs	1
Bucher, Dodgers	1
Bordagaray, Dodgers	1
Grace, Phillies	1
J. Moore, Phillies	1
Hayes, White Sox	1
Goslin, Tigres	1
Hale, Indians	1
Berger, Bees	1
Ripple, Gigantes	1

LOS LIDERS

Foxx, Red Sox	13
Trosky, Indians	10
J. Moore, Phillies	9
Dickey, Yankees	8
Lazzeri, Yankees	8
Ott, Gigantes	7

TOTALES POR LIGA

Liga Americana	184
Liga Nacional	173
Totales	357

Joe Louis, la sensación de Detroit, rompe los preceptos existentes en el boxeo-prof.

El campeón mundial desafía en lugar de ser desafiado. Lo más destacado del mundo de la coliflor se reúne para festejar el pasado cumpleaños de Louis. Detalles del boxer

LA PELEA CON SCHMELING SERA EN JUNIO 18

LAKEWOOD N. J., E. U. A. (Editors Press)—Cuando nació el quinto hijo de los esposos Barrow hace 22 años en las montañas de Alabama, pesaba 14 libras pero nadie se dió cuenta fuera de sus inmediatos familiares. Ahora cuando ese mismo chico, Joe Louis, celebra su cumpleaños y anuncia a los deportistas que pesa 216 todo el mundo toma nota.

Por una coincidencia que no es extraña, dada la astucia de Mike Jacobs promotor de la pelea Schemeling-Louis, el día del cumpleaños del boxeador de color marcó también la apertura oficial de su campo de entrenamiento, la presentación de cinturones a varios campeones y la publicación de un libro acerca de Louis.

Jimmy Braddock campeón mundial de todos los pesos, estuvo ahí para felicitar al festejado y tomó la oportunidad ante las cámaras del cine, de convertirse en retador, algo sin precedentes en los anales del cuadrilátero.

Tony Canzoneri usaba anteojos obscuros para esconder un par de enormes y abultadas ojeras moradas, que fueron el precio de su reciente victoria sobre Jimmy McLarnin en el Madison Square Garden.

También se destacaban entre la concurrencia Tommy Loughran y Alí Babá el nuevo campeón de lucha que con su fez y traje nuevo de tweed hacía lo posible por estar siempre delante del objetivo de las cámaras fotográficas.

La celebración tuvo lugar en el Stanley Hotel de Lakewood, lugar que ha tomado el entrenamiento del boxeador muy en serio. Los menús del comedor aparecen adornados con el retrato de Louis, y en el lobby y en los corredores hay distintas «poses» de boxeo del Bombardeador de Detroit. En los alrededores del hotel campestre hay grandes cartelones con el nombre de Louis para atraer a los turistas.

«Joe pesa 216 libras, pero piensa rebajar a 206 para la pelea. Ha crecido una pulgada desde la última vez que boxeó. Su primera sesión de entrenamiento fué únicamente para complacer a los fotógrafos que habían llegado por manadas. Las cámaras de cine le tomaron en un round contra Frankie Wotanski; Joe le pegaba con consideración hasta que protestó uno de los cameramen. Los ojos del desdichado Wotanski se abrieron en anticipación, cuando Louis muy complaciente, comenzó a tomar en serio su trabajo a completa satisfacción de los fotógrafos.

Antes de ésta se había celebrado la ceremonia de la repartición de cinturones. Joe recibió el de «el boxeador más sobresaliente de 1935», Jimmy Braddock el del campeonato mundial Tonny Canzoneri el del campeonato de peso liviano y Tommy Loughran uno por «servicio y excelencia durante 13 años».

Después vino el bizcocho de cumpleaños, una obra monumental de arquitectura culinaria, que a primera vista parecía de adobe, pero que en realidad estaba hecho de cien huevos y pasta de almendras, todo adornado con banderitas e inscripciones en azúcares de distintos colores.

Terminó la fiesta con el reto de Braddock: «Bueno Joe—le dijo —tú y yo tenemos una cita para septiembre u Octubre». A Joe le parecía bien, pero Mike Jacobs que tiene la exclusiva de los servicios del sensacional boxeador negro durante los próximos cinco años, sonreía burlonamente y parecía decir para sus adentros: «Si Jimmy necesita a Joe para defender su campeonato que se separe del Madison Sq. Garden. Nosotros no necesitamos ningún título para hacer dinero».

Big Jim Weaver anuló otra vez a los Cardenales

Después que los Piratas le hicieron 4 carreras a Walker en el primero, pitcheó fácil

SAN LUIS, mayo 28 (AP) — Jim Weaver limitó el ataque de los Cardenales a cuatro hits hoy, y los Piratas de Pittsburgh derrotaron a los líders de la Liga con un score de 7 por 2.

Los Cardenales pudieron ponerse a medio juego de los Gigantes, en pero, debido a que los newyorkinos perdieron dos seguidos con los Bees de Boston.

Bill Walker, primer pitcher de los Cards soportó un rally de 4 carreras en el primero y fué reemplazado por Ed Heusser. Hallahan y Haines completaron el game.

Gus Suhr encabezó el ataque con dos dobles y dos singles.

PITTSBURGH

	V.	C.	H.	O.	A.	E.
Jensen, lf	5	0	1	0	0	0
Schulte, cf	5	1	2	1	0	0
P. Waner, rf	5	1	2	2	0	0
Vaughan, ss	4	1	1	2	4	1
Suhr, 1b	5	2	4	14	2	0
Brubaker, 3b	5	1	3	1	2	0
Lavagetto, 2b	5	1	2	3	5	0
Padden, c	3	0	0	4	0	0
Weaver, p	4	0	0	0	0	0
Totales	41	7	15	27	13	1

SAINT LOUIS

	V.	C.	H.	O.	A.	E.
Moore cf	4	0	0	3	1	0
S. Martin, 2b	3	0	1	1	0	0
J. Martin, rf	3	2	1	3	0	0
Medwick, lf	4	0	1	2	1	0
Mize, 1b	4	0	0	6	0	0
Durocher, ss	2	0	0	1	1	0
Vergez, 3b	2	0	1	0	0	0
Gelbert, 3b.ss	3	0	0	2	2	0
Davis, c	2	0	0	9	0	0
Walker, p	0	0	0	0	0	0
Heusser p	1	0	0	0	1	1
Hallahan, p	0	0	0	0	0	0
Haines, p	0	0	0	0	0	0
King, x	1	0	0	0	0	0
Fullis, xx	1	0	0	0	0	0
Totales	30	2	4	27	6	1

x Bateó por Heusser en el 5o.
xx Bateó por Hallahan en el 8o.

Anotación por entradas:

Pittsburgh	400 110 100—7
St. Lous	000 100 001 2

Empujadores: Suhr 2; Brubaker; P. Waner; Medwick 2; Weaver. Two base hits: Suhr 2; P. Waner; Medwick; Jensen; Brubaker. Bases robadas: P. Waner. Double plays: Suhr a Vaughan 2. Quedados en bases: Pittsburgh 11; St. Louis 4. Bases por bolas: Heusser 3; Haines 1; Weaver 3. Strike outs: Walker 1; Heusser 3; Hallahan 4; Weaver 4. Hits: por Walker 2 en 2-3 inning; Heusser 5 en 4 1-3; Hall 4 en 3; Haines 1 en 1. Balk: Weaver. Perdió Walker. Umpires: Goetz, Reardon y Barr. Tiempo: 2:06.

SE REUNEN HOY EN LA UNION LOS VETERANOS DEL BASE BALL AMATEUR

Tratando de organizar debidamente la serie de **Todos Veteranos**, que incluirá representantes del Vedado Tennis, Universidad y Atlético de Cuba. Enrique Nogueira, presidente de la Liga Nacional de Amateurs, celebrará esta tarde, a las cinco y media, un cambio de impresiones de mucha importancia en las oficinas de la Unión Atlética de Amateurs, que se encuentran en el número 810 del edificio de La Metropolitana.

Para este mitin se esperan a M. Sotolongo y Antonio Longa del Vedado Tennis Club; Gastón Fernández y Fernando Ríos, por el Atlético de Cuba; y Rafaelito Inclán y Laureano Prado, por la Universidad.

Del resultado de esta reunión vendrá la gran serie de veteranos, en la cual se discutirá un gran trofeo.

Esta noche en el estelar del Jai Alai jugarán Guernica y la Paz vs Vallejo Menor y Ondarres

Pascau y Betancourt se batirán con Sarmiento y Gayarre, en el partido estelar. A última hora jugarán Roda y Ayesterán. Para hoy, colosales partidos. Siguen los buenos pagos

Salieron por la puerta grande de la victoria, anoche, en el primer partido del Jai Alai, Ochoa Menor y Aguiar, los que dejaron plantados en 16 a Martín y a Goyo.

No pudo cristalizar ninguna igualada, en todo el curso de la lucha.

Aguiar fué el que más se lució; estaba en todos lados.

Salazar se llevó la primera quiniela, dejando a los otros contrincantes en dos tantos cada uno.

EL SEGUNDO

En el partido estelar, Creus y Salazar fueron los triunfadores, dejando en 22 a Egufbar y a Malluquiza.

Creus comenzó el partido algo flojón, pero se compuso y a última hora, que toda la cátedra esperaba que se «desinflara», no fué así, el hombre estaba más fuerte.

Por esta ocasión Don Ernesto, dejó con la boca abierta al público.

Salazar, que vino claro, jugó un partido muy igual de campana a campana.

La lucha se sostuvo bastante bien, hasta el cartón 16. Después lo mismo el Mosquito Egufbar que a Malluquiza, se le fué todo el poco gas, que les quedaba, por lo que fueron atomizados.

Morales luchó mucho para llevarse la segunda quiniela.

En el tercero Aguinaga tenía una ametralladora en el saque y después del tanto 12, hizo polvo la pelota. Su compañero fué Adolfo, que jugó muy bien.

ESTA NOCHE

Para esta noche se han combinado por Eguiluz excelentes partidos.

PROGRAMA OFICIAL PARA LA FUNCION QUE SE CELEBRARA ESTA NOCHE

(A LAS 8 Y MEDIA)

PRIMER PARTIDO, A 25 TANTOS: Román y Garramiola, blancos, contra Faura y Deva, azules. A sacar los primeros del cuadro 10 y los segundos del cuadro 9 y medio, con ocho pelotas finas.

PRIMER AQUINIELA, A 6 TANTOS: Paco, Guernuica, Elizondo, Vallejo menor, Ondarres y La Paz.

SEGUNDO PARTIDO, A 30 TANTOS: Guernica y La Paz, blancos, contra Vallejo menor y Ondarres, azules. A sacar, ambos, del cuadro 10, con ocho pelotas finas.

SEGUNDA QUINIELA, A 6 TANTOS: Fares, Tellechea, Iturrino, Morales, Goyo y Aguinaga.

TERCER PARTIDO, A 30 TANTOS: Iturrino y Escarza, blancos, contra Tellechea y Fares, azules. A sacar, ambos, del cuadro 10, con ocho pelotas finas.

ANOCHE

PRIMER PARTIDO

	Tantos
Martín y Goyo, blancos	16
Ochoa menor y Aguiar, azules	25

Ganadores: AZULES.

PRIMERA QUINIELA

	Tantos	Pagos
1—Vallejo menor	2	$ 9.23
2—Malluquiza	2	8.07
3—Salazar	6	4.03
4—Ondarres	2	2.69
5—Egufbar	2	10.76
6—Creus	2	4.30

Ganador: SALAZAR. Pagó a:

4.03

SEGUNDO PARTIDO

	Tantos
Egufbar y Malluquiza, blancos	22
Creus y Salazar, azules	30

Ganadores: AZULES.

SEGUNDA QUINIELA

	Tantos	Pagos
1—Iturrino	5	$ 6.60
2—Morales	6	4.76
3—Adolfo	4	4.76
4—Aguinaga	3	5.05
5—Deva	3	5.72
6—Alvarez	3	4.29

Ganador: MORALES.

4.76

TERCER PARTIDO

	Tantos
Aguinaga y Adolfo, blancos	30
Morales y Alvarez, azules	20

Ganadores: BLANCOS.

Bateando mucho gana Brooklyn a los Phillies

Con este triunfo salieron los Dodgers del sótano de la Liga Nacional: 13 por 10

FILADELFIA, mayo 28. (AP)—Los Dodgers de Brooklyn batearon más que los Phillis, y se impusieron en una batalla de extra bases para ganar con score de 13 por 10.

Con esto, los Phillies volvieron al sótano de la Liga Nacional. Frenchy Bordagaray y Bucher dispararon home runs, lo mismo que Earl Grace y Johnny Moore.

Los Dadgers aseguraron el game con un rally de seis carreras en su última entrada al bate.

El score:

BROOKLYN

	V.	C.	H.	O.	A.	E.
Bordagary, cf	6	2	3	6	0	0
Stripp, 3b	4	0	2	0	1	0
Gerakhty, 3b	1	1	1	0	0	0
Bucher, rf	5	1	2	3	0	0
Cooney, rf	0	0	0	0	0	0
Hassett, 1b	6	1	2	6	2	0
Taylor, 1b	6	1	2	1	0	0
Jordan, 2b	5	1	2	4	0	0
Frey, ss	5	3	3	0	2	1
Berres, c	3	1	2	6	1	1
Phelps, c	0	1	0	1	0	0
Earnshaw, p	2	1	1	0	2	0
Leonard, p	0	0	0	0	0	0
Butcher, p	0	0	0	0	0	0
Baker, p	0	0	0	0	0	0
Gautreau x	1	0	0	0	0	0
Jeffcoat, p	0	0	0	0	0	0
Watkins, xx	1	0	0	0	0	0
Brandt, p	0	0	0	0	1	0
Totales	45	13	20	27	9	2

x bateó por Baker en el 8o.
xx bateó por Jeffcoat en el 9o.

FILADELFIA

	V.	C.	H.	O.	A.	E.
Chiozza, cf	6	1	1	2	2	0
J. Moore, lf	6	2	3	1	0	1
Klein, rf	5	1	1	2	1	0
Camilli, 1b	4	2	3	10	2	0
Whitney, 3b	6	1	2	1	0	0
Grace, c	4	2	2	6	0	0
Norris, ss	5	0	2	1	2	1
Gomez, 2b	2	0	0	3	1	0
Sheerin, 2b	1	0	0	0	1	1
Johnson, p	2	0	0	1	2	0
Kowalik, p	2	1	2	0	1	0
Sulik, z	1	0	0	0	0	0
Zachary, p	0	0	0	0	0	0
Bowman, p	0	0	0	0	0	0
Totales	44	1	016	27	12	3

z bateó por Gomez en 9o.

Anotación por entradas.

BROOKLYN	102 202 006—13
FILADELFIA	.012 100 501—10

Empujadores: Stripp, Bordagaray 3, Pucher 2, Frey 2, Gerachty, Grace 3, Whitney, Camilli 2, Klein, Sulik, J. Moore. Dobles: Bordagaray 2, Stripp, Earnshay, Frey 2. J. Moore, Whitney, Grace. Home runs: Grace, J. Moore, Bordagaray, Bucher. Sacrifices: Gomez, Leonard. Quedados en bases: Brooklyn 10, Filadelfia 13. Bases por bolas: Eearnshaaw 1, Butcher 2, Jeffcoat 2, Kowalik 1, Zachary 1, Boman 1. Strike outs: Johnson 3, Bowman 7, Earnshaw 1, Leonard 3, Jeffcoat, 1. Hits por Earnshaw 8 en 3 y dos tercios ing., Leonard 6 en 2 y dos tercios; Butcher 1 en un tercio; Baker o en un tercio, Jeffcoat o en 1, Brandt 1 en 1, Johnson 11 en 5, Kowalik 4 en 2 y dos tercios, Zachary 4 en un tercio, Bowman 1 en -. Dead ball Kowalik a Stripp. Gana: Jeffcoat, Pierde: Zachary. Umpires: Klem, Ballanfant, Sears. Tiempo: 2.48.

LOS SEIS DE LA FAMA

Player	J.	V.	C.	H.	Ave.
Terry, Gigantes	22	58	10	25	.431
Sullivan, Indians	25	83	11	35	.422
Radcliff, W. Sox	22	79	12	32	.405
Lewis, Senadores	36	159	25	61	.384
Medwick, Cards	37	155	22	59	.380
Jordan, Bees	41	167	28	61	.365

SCORE DEL PRIMER DESAFIO DEL CUBAN STARS EN N. Y.

CUBANS STARS

	V.	C.	H.	O.	A.
Alvarez, lf	5	0	1	2	0
Susini, 1b	4	1	1	5	0
López, cf	5	1	3	1	0
Delgado, rf	4	0	1	2	0
Veitía, ss	4	0	0	1	2
J. Fernández, c	4	2	1	7	3
Solís, 2b	3	2	2	5	2
Rodríguez, 3b	3	1	0	1	0
R. Fernández, p	2	0	1	0	2
Fabré, p	2	0	1	0	0
xRojo	1

PROMETE LA ARGENTINA DAR FACILIDADES PARA LA VENTA DE NUESTRO TABACO TORCIDO EN LO FUTURO

Los crudos libres de derechos se ofrecian ayer a 3·80 Cts. y los de Cuba, para embarcar en junio a 2.87

Los futuros perdieron durante la sesión de ayer en la Bolsa del Azúcar de Nueva York, de uno a dos puntos en cuatro posiciones. El refinado se mantiene sin cambio

El mercado de crudos estuvo ayer quieto. Las ofertas fueron generalmente a 3.80 centavos, exceptuando las posiciones cercanas, que se ofrecían a 3.75, y, probablemente, disponibles a uno o dos puntos más bajas, según los compradores. Los refinadores no mostraron interés definido.

Los futuros estuvieron quietos y sostenidos al mediodía con los precios de 1 a 2 puntos netos más bajos. El interés continuó puesto en los sucesos de Washington en relación con la legislación azucarera. Se vendieron 3,700 toneladas.

El refinado estuvo quieto y sin variación. Las extracciones fueron bastante buenas.

MERCADO DE LONDRES.—El mercado de Londres cerró escasamente sostenido. Los crudos estuvieron invariables. Las cotizaciones de la Terminal de Londres fueron las siguientes:

	Cierre del 27	Cierre del 28
Mayo	4/ 8	4/ 7½
Julio	4/ 8	4/ 7¾
Agosto	4/ 8¾	4/ 8
Octubre	4/ 8½	4/ 8¼
Diciembre	4/ 8¾	4/ 8¼
Marzo	4/10	4/ 9½
Mayo	4/10½	4/10½

INFORME DE LAMBORN.— Los señores Lamborn, Hutchings & Co., dieron ayer tarde, la siguiente información sobre el mercado de crudos:

«El mercado de crudos continuaba mostrando a la apertura de hoy un tono quieto, con ofertas de un cargamento de azúcares de Cuba, para embarque en la segunda quincena de junio, al precio de 2.87 C&F posiblemente obtenible al precio de 2.85 C&F, con oferta de compra en firme («bid»). Una moderada cantidad de crudos de Puerto Rico, para embarques en junio-julio y de las Filipinas, en igual posición de embarque ofrecidos a la base de 3.80. Los refinadores continuaban mostrando una actitud de indiferencia, aunque aparentemente desinteresados al presente por azúcares en posiciones más tempranas que para embarques en la segunda quincena de julio.

Hasta el cierre de la Bolsa de Futuros de Azúcar de Nueva York no se habían anunciado ventas.

Existencias de azúcares crudos en almacenes afianzados Nueva York: Ayer: 88.225 sacos. Hoy: 88 219 sacos Cotización «spot» de Williett & Gray el día 27: 3.72.»

Más MERCANTIL en la Pág. 18

TABACO

La Cuban Land compró y registró, en los almacenes de Menéndez y Compañía, ciento treinta y cuatro tercios de segundas de Remedios.

El personal de la mencionada Compañía está registrando una grande cantidad de capas nuevas de Partido que ha comprado a Severiano Jorge y Compañía.

También están comprando capas nuevas de Partido firmas manufactureras en el Norte establecidas. De un día a otro han de verificar otros registros importantes.

Los bancos de la misma procedencia e igual tiempo son también, solicitados por varias firmas, y algunos lotes pequeños han de pasar a manos de las mismas.

El importador de rama de Cuba y distribuidor en Tampa, señor José A. Suárez, ha adquirido en este su viaje, algunas partidas de rezagos y bancos, pero de la cosecha anterior. Veinticinco tercios registró en los almacenes de Sabucedo, García y Compañía.

Estos señores están ya recibiendo los tercios de la escogida que abrieron en Güira de Melena. Mejor diríamos que han recibido ciento y pico. Ahora paran las labores en aquellos talleres, para dar pilón al tabaco de las últimas vegas que compraron en matules en el Tumbadero.

José Menéndez y Menéndez vendieron y entregaron a la Cuban Land, ciento ochenta tercios de rezagos y bancos, de la cosecha pasada de Partido. El registro se verificó antes de empezar las compras de lo nuevo la mencionada Compañía.

Se juzga en el mercado que la prontitud en el comprar capas nuevas los fabricantes del Norte y las firmas que suministran la materia prima a otras fábricas del «habano puro», de los Estados Unidos, es debida a la mejoría que ha experimentado el consumo de vitolas mejores que las que se venden a cinco centavos y a dos por quince.

La mejoría en las vitolas de la clase C, experimentada en marzo, se ha acentuado en abril. Mejoró en este mes, abril, la clase D, y, también, la E. Pero la producción de estas dos es pequeña. Nos parece discreto esperar a que siga el aumento en los próximos meses...

VALORES

Menos activo que en los días anteriores actuó ayer el mercado local de valores. Diríase que la demanda se concretó a los bonos de Speyer, Morgan, Estabilización del Azúcar, Deuda Interior, Cuban Telephone, Nueva Fábrica de Hielo Papelera Cubana, Gas y Electricidad; a las Obligaciones Hipotecarias del Ayuntamiento de la Habana, y a las Acciones preferidas del seis por ciento de la Havana Electric Utilities, Cuban Telephone, Nueva Fábrica de Hielo y Jarcia de Matanzas.

Se operó en todos esos valores, dentro de los tipos de la cotización de la Bolsa de la Habana.

En la Cotización Libre que se efectuó en dicho centro de contrataciones, se advirtió firmeza, pero inactividad.

El estado de las recaudaciones de los Ferrocarriles Unidos y de la Havana Electric Railway, fué como sigue:

De los F. C. U. de la H.:

Semana terminada el 23 de mayo de 1936	$ 149,148.56
Igual período del año 1935	,, 93,088.84
Diferencia de más esta semana	$ 56,059.72
Total desde el primero de julio	,, 5.459,728.94
Igual período del año 1935	,, 5.335.523.19
Diferencia de más este año	$ 124,205.75

De la H. E. RY. CO.:

Semana terminada en mayo 24 de 1936	$ 47,135.55
Igual período del año 1935	,, 51,985.60
Diferencia de menos esta semana	$ 4,850.05
Total desde enero primero a mayo 24 de 1936	,, 930,360.75
Igual período del año 1935	,, 948,096.80
Diferencia de menos este año	$ 17,736.05

COTIZACIONES DE LA BOLSA DEL AZUCAR DE NEW YORK

Habana, mayo 28 de 1936.—Por el hilo directo de Luis Mendoza y Cía.

Anterior.	Meses.	Abre.	Máx.	Mín.	Cierre.
2.57	Mayo	2.56	2.56	2.56	2.56
2.84	Julio	2.85	2.85	2.84	2.83
2.80	Septiembre	2.80	2.81	2.80	2.79
2.74	Noviembre	2.75	2.78	2.75	2.76
2.56	Enero	2.56	2.58	2.57	2.56
2.56	Marzo	2.56	2.56	2.56	2.56

APRECIACION DEL MERCADO DE AZUCAR

Por LUIS MENDOZA Y CIA

MAYO 28, 1936

	Ant.	Hoy.
E. Unidos, costo y flete	2.84	2.84
Unidos, contado, base LAB	2.71	2.71
Unidos, retenidos, contado, base LAB	2.38	2.38
países, costado, base LAB	0.89	0.88
Cuota local, contado, base ex almcén (nominal)	0.85	0.85
Tres cuotas de embarque, base L/AB	1.92	1.92
Todas las cuotas, contado, base LAB	1.86	1.86
Cuota de colonos, 1936, en almacén, por saco	$5.74	$5.74

BUFETE DE JOSE I. RIVERO
Notario: FELIPE RIVERO
Chacón No. 52. A-8142
HABANA
Teléfonos: M-1472

GODOY-SAYÁN
SEGUROS Y FIANZAS
(INSURANCE AND BONDING)
TELÉFONOS M-9866. M-9867
AGUIAR 77.
HABANA. CUBA

EXTRAVIADO

Se han extraviado un certificado de dos acciones núm. 659, un certificado de residuo núm. 1005 y un certificado de quebrantos núm. 1004, todos del Banco Asturiano de Ahorros, S. A., a nombre de Margarita Rodríguez. Se ruega a quien los encuentre se sirva devolverlos en la calle A. núm. 202 entre 21 y 23. Vedado.

COTIZACIONES

NUEVA YORK, mayo 28. (AP.) Cotizaciones al cierre de la Bolsa de Nueva York:

Acciones: 762,710.
Bonos: $9,095,000.

COTIZACION DE LA PESETA

La peseta española se cotizó al cierre del mercado ayer, a razón de 7.32.06 por dólar.

COTIZACION DEL FRANCO

El franco francés se cotizó ayer, al cierre del mercado, a razón de 15.17 por dólar.

COTIZACION DE LA LIBRA

La libra esterlina se cotizó ayer en el mercado local, a $4.99¾.

BONOS DE CUBA

Cierre ayer en New York, recibido por el hilo directo de Luis Mendoza y Compañía:

	Comp.	Vend.
Speyer, 5%	99¾	100½
Speyer, 4½%	96	99¾
Morgan, 5%	100	—
Morgan, 5½%	100⅛	101
Obras Públicas	51¾	52½
Cuba Railroad, 7½%	62¼	65
Cuba Railroad, 5%	53	53½
Cuba Northen, 5½%	57	57½
Manatí Sugar, 7½%	43	44½
Eastern Sugar, 7½%	19½	20⅜

BOLSA DE NUEVA YORK

(Cierre de ayer por el hilo directo de Luis Mendoza y Compañía)

—A	
Am Radiator	20¼
Adams Expr	11
Air Reducc	59¾
Alaska Jun	13½
Alleghany	3
Allied Chem	197¼
Allis Chal	45
Amer Can	129
Am Car Fou	34⅝
Am F Pow	7¼
Amer Ice	3½
Amer Inter	9¾
Amer Loco	27⅜
Am P Light	11⅜
Amer Smel	77¾
Amer Sugar	56
A C Alcohol	22½
Amer T and T	165
Am Tobac A	91½
Am Tobac B	92¾
Am W Works	22½
Am Woolen	9
Anaconda C	33¼
Atchison	71¼
Atlan Coast	25⅜
Atlan Ref	27¼
Ass D Goods	16⅜
Auburn Auto	30¼
Aviat Cor	5⅝
Amer Bank	45
Amer Metal	29
—B	
Baldwin Lo	3½
Balt and Ohio	18½
Bendix Avi	28
Best and Co	53⅜
Beth Steel	51¾
Borden Co	28⅜
Briggs	47
Brook Man	47¼
Byers A M	18½
—C	
Can Pacif	12½
Case T Mach	158
C de Pasco	54
Ches and Ohio	57¼
Chi R Islan	1¾
Chrysler	96¾
Coca Cola	97⅜
Col Carbon	121
Comm and Sout	3¼
Congoleum	34⅝
Cons Cigar	91
Cons Gas	32⅛
Cons Oil	11⅞
Cont Can	75¼
Cont Oil	29¼
Corn Prod	77½
Coty Inc	4¾
Cuba Co	1⅝
Cub Amer S	10⅝
C Am Sug, p	96
Cmm-l Solv	16⅞
Chesapeake	65⅝
Col Fuel	5⅜
Crue Steel	32¾
Cons R Cuba	8
—D	
Del Hudson	41
Del and Lack	16⅛
Drug Inc	13
Dupont	143
—E	
East Kodak	160½
El Auto Lit	35½
El Pow Lig	15½
Elec Bond	19⅝
Erie (R R)	13
—F	
Fox Film C	23½
Frep Texas	30
—G	
Gen A Tank	48¼
Gen Asphalt	25⅝
Gen Elec	37⅛
Gen Foods	38¾
Gen Motors	61⅝
Gillet Saf	16
Gimbel Bros	10¾
Gold Dust	15¾
Goodrich R	19⅞
Goodyear	25⅛
Great North	38⅞
—H	
Hershey, com	73
Houston Oil	8½
Hudson Mot	14⅛
—I	
Ill Cent	21⅛
Int Cement	47
Int Nickel	46½
Inter Tel	13¾
Illin Glas	147
—J	
Johns Mansv	97½
—K	
Kroger Groc	22¾
Kresge S S	21¼
Kelvinator	20
Kennecot	37⅜
—L	
Lambert Co	20¾
Ligg Myers	107¾
Loew-s Inc	47
Lorillard	22
Louisv Nas	67½
Ludlum Stl	25¼
Lehman Cor	96¼
Liquid Carb	35⅛
—M	
Macy (H R)	43¼
Montgomery	43¼
Miss Pac, p	4⅞
Murray Corp	15¼
—N	
Nash	16½
Nat-l Dist	28⅝
Nat-l Bisc	34¾
Nat-l Cash	23¼
Natl Dairy	23⅝
Nat-l P Li	10½
North Amer	26⅞
N A Aviat-n	8¼
Nort Pacif	28⅞
—O	
Ohio Oil	12⅝
Otis Elev	27¼
Otis Steel	15⅜
—P	
Packard Mot	10⅜
Paramount	7¾
Pennsylvann	30¾
J C Penney	79½
Pullman Co	46⅞
Proc Gamble	41
Pure Oil	17½
Puerto Rico	27
—R	
Radio Corp	10⅞
Rep I Steel	19⅛
Reynolds	53¼
—S	
Safeway Sts	31⅞
Sears Roeb	72¼
Simmons Co	28⅛
Soc Vacuun	12⅝
St Paul, p	3½
So Pacific	33¼
South Ry	16⅛
Stan Brands	15¼
Stand Gas	6¾
Stan N J	58⅞
Stan Oil C	36⅛
Stewart War	18⅜
Studebaker	11⅛
Sun Oil	79
—T	
Texas Co	32⅞
Texas Gulf	36
Timken Roll	63¼
—U	
Union Carb	84⅞
Union Oil	21¾
United Cor	6¼
Uni Cor, pfd	43
Unit Fruit	78½
U S Rubber	29½
U S Steel	59¾
U Aircraft	24⅛
U S Ind Alc	37⅝
—V	
Vanadium	19
—W	
Warner Bros	9⅝
West Union	79¼
West Elec	116⅛
Woolworth	50
W Wrigley	66¼

A LOS TENEDORES DE BONOS DE ORO DE LA REPUBLICA DE CUBA PARA LA ESTABILIZACION DEL AZUCAR, CON FONDO DE AMORTIZACION, GARANTIZADOS, AL 5½%

Vencederos Diciembre 1 de 1940

POR ESTE MEDIO SE NOTIFICA que de acuerdo con lo dispuesto en el artículo CATORCE del Convenio de fecha 16 de Diciembre de 1930 firmado entre la República de Cuba, la Corporación Exportadora Nacional de Azúcar, el Chase National Bank of the City of New York y el National City of Bank of New York, el infrascrito, The Chase National Bank of the City of New York, como Trustee bajo dicho Convenio, ha sorteado para su redención y retiro en Junio 1 de 1936, para los fines del fondo de amortización creado en dicho Convenio $588.380.00 (QUINIENTOS OCHENTA Y OCHO MIL TRESCIENTOS OCHENTA PESOS) cantidad de principal de Bonos Oro para la Estabilización del Azúcar, con Fondo de Amortización Garantizados al 5½%, fechados Diciembre 1 de 1930, vencederos Diciembre 1 de 1940 de las siguientes denominaciones y número de series;

Bonos en la denominación de $1,000 cada uno.— Mercados con letra M.

80 170 173 175 424 429 434 443 448 449 458 463 464 465 475 481 500 502
506 507 542 547 556 574 600 630 631 639 652 657 665 669 670 686 693 698
703 724 738 1298 1313 1321 1327 1331 1335 1344 1355 2192 2204 2207 2217 2323 2349 2357
2381 2382 2386 3210 3243 3253 3256 3266 3277 3284 3285 3288 3295 3302 3321 3323 3331 3337
3512 3513 3709 3722 3747 3783 3793 3794 3801 3805 3823 3842 3870 3883 3885 3894 3898 3899
3915 3920 3929 3938 4982 5310 5312 5313 5316 6138 6140 6147 6148 6157 6171 6198 6203 6205
6209 6211 6213 6218 6220 6221 6383 6384 6463 6464 6476 6479 6534 6890 8881 8910 8911 8920
8922 8924 8927 8935 8991 9006 9027 9035 9040 9042 9059 9082 12400 12478 12482 12485 12499
12504 12509 12511 12539 12540 12563 12565 12576 12577 12584 12589 12591 12598 12628 12635 12639 12642 12846
12655 12665 13695 13702 13720 13725 13745 13762 13764 13765 13767 13775 13776 15247 15262 15263 15274 15277
15282 15285 15286 15293 15312 15325 15334 15365 15374 15389 15395 15404 15412 15421 15427 15434 15439 15449
15523 15539 15549 15986 16796 16807 16810 16825 16841 16851 16885 16894 16918 16926 16930 16950 16980 18773
18778 18806 18814 18816 18822 18823 18827 18831 18833 18837 18839 18841 18855 18859 18894 18895 18899 18904
18908 18909 18912 18914 18915 18916 18922 18932 18947 18957 18958 18985 18997 19004 19021 19031 19038 19040
19041 19042 19045 19047 19051 19058 19063 19075 19090 19091 19092 19093 19096 19099 19101 19109 20941 20948
21351 21357 24258 24266 24268 24269 24279 24284 24831 25299 25301 25302 25307 25309 25328 25332 25335 25355
25518 25523 25554 25564 25566 25572 25629 25633 25664 25671 25675 25676 25680 25704 25709 25711 25712 25716
25720 25721 25722 25723 25726 25729 25739 25764 25767 25774 25792 25797 25826 25832 25837 25845 25851 25864
25871 25872 25873 25880 25893 25915 25919 25922 25927 25928 25930 25949 25952 25955 25966 25967 25968 25970
25974 26126 26128 26132 26164 26179 26192 26195 26202 26454 26460 26471 26477 26486 26631 26633 26665 27054
27249 27253 27282 27288 27295 27298 27302 27312 27316 27354 27378 27386 27401 27402 27430 27448 27467 27472
27477 27483 27507 27520 27538 27573 27587 27594 27598 27628 27629 27639 27650 27657 27662 27666 27670 27672
27680 27681 27713 27717 27723 27726 27727 27745 27747 27753 27780 27803 27818 27826 27827 27828 27831 27844
27851 27865 27891 27895 27908 27910 27911 27912 27929 27935 27946 27950 27987 27991 27993 27998 28000 28023
28046 28056 28070 28072 28077 28096 28099 28101 28108 28123 28140 28141 28145 28162 28165 28171 28181 28208
28239 28249 28257 28266 28273 28276 28292 28337 28348 28363 28365 28381 28384 28386 28389 28390 28392 28536
29076 29079 29093 29094 29105 29111 29114 29240 29244 29245 29257 29261 29286 29295 29297 29313 29317 29330
29351 29371 29380 29493 29525 29536 29550 29562 29573 29584 29586 29601 29609 29617 29641 29645 29656 29657
29678 29682 29745 29769 29776 29817 29826 29837 29851 29869 29952 29956 29961 29983 29985 29999 30014 30063
30065 30070 30086 30091 30092 30102 30110 30115 30129 30132 30136 30143 30155 30157 30163 30281 30303 30317
30348 30369 30383 30391 30401 30436 30439 30443 30451 30456 30608 30613 30614 30635 30638 30640 30641 35691
36243 36247 36270 36279 36280 36296 36302 36309 36319 36331 36334 36340

Bonos en la denominación de $500.00 cada uno. — Mercados con la letra D.

38 216 246 312 319 329 406 437 439 498 513 514 521 524 540 545 546 552
563 567 577 585 586

Bonos en la denominación de $100.00 cada uno — Mercados con la letra C.

37 48 94 114 356 365 366 462 466 488 500 503 612 1198 1271 1272 1273 1280 1356 1360 1362 1385
1509 1514 1523 1525 1532 1538 1588 1645 1915 1916 1980 2011 2028 2050 2074 2094 2212 2260 2262 2401 2414 2424
2455 2462 2463 2465 2467 2503 2509 2523 2524 2528 2529 2542 2557 3844 3848 3898

Bonos en la denominación de $20.00 cada uno — Mercados con las Letras XX.

5 38 42 264 272 274 281 377 394 401 406 408 434 441 443 449 458 463
464 470 489 492 494 510 635 879 906 954 1045 1213 1291 1317 1318 1345 1458 1459
1487 1528 1540 1553 1554 1557 1597 1619 1622 1626 1627 1651 1653 1696 1792 1806 1813 1850
1851 1863 1908 1911 1931 1934 1999 2001 2053 2061 2130 2159 2170 2380 2384 2393 2394 2515
2529 2605 2608 2636 2655 2666 2681 2688 2693 2735 2760 2765 2770 2773 2814 2836 2856 2859
4244 4255 4288 4289

Dichos Bonos serán vencedores y pagaderos y serán redimidos y pagados en Junio 1o. de 1936 por su valor de principal, junto con sus intereses acumulados hasta la mencionada fecha de redención, en la oficina principal de The Chase National Bank of the City of New York, Calle Pine esquina a Nassau, Barrio de Manhattan, Ciudad de New York, Estados Unidos de América, o de The National City Bank of New York, Calle Wall No 55, Barrio de Manhatan ciudad de N. York E. Unidos de América, Agentes Fiscales designados en dicho Convenio, o en las Sucursales de cualquiera de dichos Agentes Fiscales, situadas en la calle Aguiar No 86 y calles O-Reilly y Compostela, respectivamente en la Ciudad de la Habana República de Cuba, pero solamente con cantidades provenientes del Fondo de Amortización que serán recibidas por dichos Agentes Fiscales para tal propósito, contra la entrega de dichos Bonos con todos sus cupones adheridos y que venzan en o después de dicha fecha de redención y en el caso de Bonos registrados, acompañados por instrumentos legales, de cesión en blanco. El cupón de Junio 1 de 1936 deberá ser separado y presentado en la forma usual para su cobro. Desde y después de **Junio 1 de 1936** el interés de dichos Bonos dejará de acumularse y todos los cupones de intereses pertenecientes a tales Bonos y que venzan después de dicha fecha quedarán nulos y sin valor.

Habana, Abril 30 de 1936.

The Chase National Bank of The City of New York, Trustee.

BOLSA DE LA HABANA

Cotizaciones efectuadas ayer en la Bolsa de la Habana

COTIZACION OFICIAL
Bonos y Obligaciones

	Comp.	Vend.
República de Cuba:		
Speyer, 1904	100	104
Deuda Int, 1905. Ex	96	100
Cuatro y medio, 1909	98¼	100½
Morgan, 1914	100½	104
Morgan (5½) 1923	102½	104
O Públicas (5½) 1945	50½	52½
Obligs Oro (5½) 1935	38	—
Recibos de Depósito de Obligaciones Oro	35½	39
Azúcar (5½) 1940	98	—
Rep Cuba, Morgan (Seriados) 5½% — 1927:		
H Vence 1 julio 1935	100	103
I Vence 1 julio 1936	99½	—
J Vence 1 julio 1937	99¾	—
Ayunt Hab 1a Hipt	90	—
Ayunt Hab 2a Hipt	90	—
Centro Asturiano	43½	—
B Territorial, Serie B	36	41
Cervecera	42	60
Cervecera Obligs no hipt	8	12
Gas	110	—
Hav Elec (Consol)	38	39½
Hav Electric, Debentures Obligs no hipt	6	7
Edificio La Metropolitana, S A	14	—
Mercados de Abasto y Consumo 1a Hipt	49	60
Nueva Fábrica de Hielo	99	—
Papelera Serie B	94	—
Teléfono	93	—
Unidos	18	—

ACCIONES

	Comp.	Vend.
Banco Territorial	7	—
B Territorial (Benef)	—	—
Cervecera	20	50
Fec C Consolidados de Cuba, P	7	—
Cuba, R R	11	—
Fibras y Jarcia	25	—
Hav Elec Utilities Com, P 6 por 100	48¾	51½
Hav Elec Utilities Com, P 5 por 100	16	—
Hav Elec Railway Com, preferidas	3¼	6
Hav Elec Railway Com, comunes	1	1⅛
Jarcia, P	78	100
Jarcia, C	14½	—
Licorera de Cuba	7½	9
Mercantil, La (Seguros)	70	—
Metropolitan Auto	100	—
Naviera, P	10	—
Naviera, C	1½	—
Nueva Fábrica de Hielo	150	—
Nueva Fábrica de Hielo, beneficiarias	42	43½
Pesca, P	20	—
Pesca, C	—	—
Teléfono, P	46½	—
Teléfono, C	14	—
Unidos	3¼	3⅝
Unión Oil	3½	4½

«COTIZACION LIBRE»
Bonos y Obligaciones

	Comp.	Vend.
Inter Tel Convert, 4 y medio por ciento	92	—
Inter Tel, 5 por ciento, 1955	60	—
Cuba Tel Co, 7 y medio por ciento	101	—
Cuba R R, 5 por ciento, 1952	54	—
Cuba RR, 7 y medio por ciento, 1936	65	—
Norte de Cuba, 5 y medio por ciento, 1942	56	—
Vertientes Sugal, 7 por ciento, 1942	14	—
Central Cunagua, 6 por ciento, 1957	99	109
C Gallego, 6 por ciento, 1975	41	—
Ved Tennis, 3 por 100, 1949	6½	—
Pro Arte Musical, 7 por ciento	40	70
Casino Español, 6 por ciento	50	100

ACCIONES

	Comp.	Vend.
Inter Telp and Tel	14	—
Cía Cubana de Electricidad, P, $6.00	32	—
Cuban American Sugar,		
Cuban American Sugar, preferidas	90	—
comunes	9	—
Cuba Company, C	1	—
Cía Litográfica, P	60	—
Auxiliar Marítima, P	4	—
Seguros La Comercial	70	—
Seguros El Comercio	110	—

COTIZACION A TERMINO
Ayer, a las 3.30 p. m.
Entregas: días 15 y último de mes
Bonos y Obligaciones

	Comp.	Vend.
República de Cuba:		
Speyer, 5 por 100	100	104
Deuda Interior	96¼	100
Speyer, 4 y medio por ciento	98¾	101½
Morgan, 5 por 100	100	104
Morgan, 5 y medio por ciento	102½	104
O Públicas, 1945	51	52½
Obligaciones Oro	43	56
Recibos de Depósitos de Obligaciones Oro	36	41
Julio 1935, H Morgan	100½	105
Julio 1936, I Morgan	99½	103⅞
Julio 1937, J Morgan	99¾	—
Ayuntamiento, 1a	92	110
Ayuntamiento, 2a	94	110
Centro Asturiano	42	—
Cervecera Internacional	43	56
Cervecera Internacional, Obligs no hipt	8	12
Gas y El Electricidad	110	—
Hav Elec Railway Co	38	39½
Hav Electric Ry Comp. Obligs no hipt	6	7
Nueva Fábrica de Hielo	99	—
Pap Cubana, Serie B	95	—
Cuban Telephone Co	93	—
Unidos	18	—

ACCIONES

	Comp.	Vend.
Cervecera Internacional	20	48
F C Consolidados, P	7½	9
Cuba Railroad, P	11	—
H E Utilities, Prefs	48½	50½
H E Utilities, Pretes	16	—
Hav Elec Ry Co, P	3¼	6
Jarcia, P	78½	90
Jarcia, C	14½	20
Licorera de Cuba	7½	8¼
Naviera, P	11½	16
Naviera, C	2	6
Nueva Fábrica de Hielo	150	—
Nueva Fábrica de Hielo, beneficiarias	43	54
Teléfonos, P	47	50
Ferrocarriles Unidos	3¼	3¾
Unión Oil Co	3	4½

MERCADO DE METALES

Cierre ayer en New York, recibido por el hilo directo de Luis Mendoza y Compañía:

Cobre	9.10
Plomo	4.60
Zinc	5.27½
Plata	44¾
Níquel	35
Estaño	45.90
Manganeso	40

ACIONES DE LOS BANCOS

Cierre de ayer en New York, recibido por el hilo directo de Lamborn, Hutching & Company:

Guaranty Trust	286
New York Trust	119
Chase National Bank	37⅝
National City Bank	33⅝
Public	39¾
Irving Trust	14¾
Manufacturers Trust	45⅛
Corn Exchange	59⅝
Chemical	53
Bankers Trust	55⅝
First National of N. Y.	1,895
Manhattan	27⅜
Hanover	111
First Nat. of Boston	44½
First Bank Trust	47¼
Rival B. of Canada	165

MERCADO DE ALGODON

Cierre ayer en New York, recibido por el hilo directo de Luis Mendoza y Compañía:

Julio	11.51
Octubre	10.50
Diciembre	10.42
Enero	10.42
Marzo	10.46
Mayo	10.44

EVITE ACCIDENTES VIAJANDO EN TRANVIA

Los fabricantes de tabacos y de cigarros no tienen que entregar facturas a todos sus compradores

Se trata de la mercancía vendida en los carros de las fábricas, pues esa mercancía está amparada legalmente por la factura que se expide al sacarla de los depósitos

Celebró, en la tarde de ayer, su sesión mensual ordinaria, la Junta Directiva de la «Unión de Fabricantes de Tabacos y Cigarros», presidiendo el acto el señor Francisco Solaún y González y actuando de secretario por sustitución reglamentaria, el subsecretario, señor José C. Beltrons, y después de leída y aprobada el acta de la sesión ordinaria del 24 de abril próximo pasado se enteró la Junta de la situación del tesoro social, dando su aprobación a los telegramas enviados al Presidente de la República, y a los Secretarios de Estado, Agricultura y Comercio, con motivo de la toma de posesión del primero y de la designación de los señores doctor José Manuel Cortina, José Gómez Mena y Eudaldo Bonet.

La nota oficial de la sesión dice como sigue:

«Quedó informada la Junta, con mucho agrado, de la carta que el presidente envió al doctor Carlos Márquez Sterling, presidente de la Cámara de Representantes expresándole el reconocimiento de la Corporación por el calor que prestó a la Moción presentada a ese cuerpo colegislador, por el Representante señor Marcelino Garriga, dándole preferencia, no obstante no figurar en la orden del día, en la sesión en que fué aprobada por unanimidad; y rogándole dispusiera, como así lo hizo, que de este Mensaje se diera lectura en una próxima sesión de la Cámara para que llegara a todos sus distinguidos miembros, el agradecimiento de la Corporación por la aprobación que dieron a la citada Moción que se relaciona con los créditos injustificadamente demorados en España, y procedentes de las exportaciones de tabaco y alcoholes principalmente.

Luego se enteró la Junta con beneplácito, de la gestión realizada en favor de que se concediera al Ministro Consejero de la Embajada de Cuba en Madrid, doctor Manuel S. Pichardo, una alta condecoración para premiar sus relevantes servicios, según lo solicitaron del Presidente de la República, por conducto del Secretario de Estado, numerosos y destacados elementos de la colonia cubana en Madrid y de quienes fué gustosamente intermediaria la Corporación; complaciéndose la Junta de saber que esa solicitud y esas gestiones hechas por escrito, tuvieron un feliz éxito al serle otorgada el pasado día 20 al doctor Pichardo la preciada condecoración de Gran Oficial de la Orden de Carlos Manuel de Céspedes.

Se leyó después una comunicación de la Secretaría de Estado, informando que el estudio que se había encomendado al Clearing ouse de la Habana, como organismo técnico en la materia, del proyecto de convenio de pagos hispano-cubanos, para resolver definitivamente el problema de los créditos congelados en España, ha sido terminado, habiéndose instruído del mismo por la vía cablegráfica, a nuestra Embajada en dicha nación.

Se dieron a conocer tres comunicaciones de la Unión Social Económica de Cuba: una enviando un ejemplar del interesante libro del señor Emeterio Santovenia, titulado «El Presidente Polk y Cuba», y una copia del acta número 5 de la Junta General, además de un ejemplar de los nuevos Estatutos y del Reglamento para su aplicación y las dos restantes, remitiendo para su estudio e informe, el proyecto de Ley sobre seguros y leyes sociales, presentado al Senado por su presidente señor Justo Luis del Pozo, y el Senador doctor Gonzalo del Cristo y se acordó distribuir copias de dicho proyecto entre los señores asociados para que todos lo conozcan, lo estudien y comuniquen su opinión sobre el mismo, oyéndose, también el parecer del Asesor Legal de la Corporación, para luego emitir el informe correspondiente.

También se leyó una comunicación de la Secretaría de Comercio, remitiendo una copia del articulado de la Ley Orgánica de la misma, que estructura la Junta Nacional de Comercio, y otra copia del Reglamento para el régimen de la Junta, no tomándose acuerdo por el momento en cuanto a la invitación que se hace para que la Corporación formalice su admisión a tenor de lo que dispone el Artículo III del citado Reglamento.

Luego se enteró la Junta de una carta del representante en la Argentina, señor Irijoa, informando de la situación de aquel mercado para los tabacos torcidos y de las gestiones que viene haciendo el Ministro de la República en esa nación, doctor Calixto Whitmarsh con el de Hacienda, doctor Roberto M. Ortiz de quien ha obtenido la promesa de hacer todo lo posible por complacer lo en su petición, que pensaba incluirla en el anteproyecto de presupuesto nacional, referente a que se conceda la venta libre de los tabacos torcidos, después de pagarse el impuesto interno, y una rebaja de un 20 por ciento en los aforos actuales.

Se leyó después una comunicación de la Comisión Técnica Arancelaria, relacionada con la tarifa aplicable a la India Inglesa y otra de la Asociación de Almacenistas y Cosecheros de Tabaco, contestando a la que se le remitió en 15 de abril último, con envío de una copia del informe emitido por la Corporación sobre el proyecto de creación de una marca nacional para cigarrillos de exportación.

Se acordó después conceder la licencia por diez días, que solicitó por escrito el Oficial de la Secretaría y valioso auxiliar del

IMPORTANTE ASAMBLEA CELEBRARON AYER LOS REPUBLICANOS SOBRE LAS ASPIRACIONES HABANERAS

MOVIMIENTO POLITICO

Tópicos y Comentarios

—Sin audiencias.
—Aspirantes...
—Orientales.

CONTINUA enfermo el señor Presidente. Excepto los médicos y familiares, no han podido verlo las personas que ayer acudieron a palacio. Las audiencias han sido canceladas unas, emplazadas otras. Aunque el mal que aqueja al doctor Gómez no reviste cuidado, le obliga a estar recluído en sus habitaciones. Por lo tanto, la ausencia del Presidente de las actividades palatinas, le resta al comentarista la fuente de la noticia.

Pendiente aún la designación de las personas que irán al Gabinete como subsecretarios, crece la curiosidad pública cada día que transcurre y se repite la marea de los últimos días anteriores al 20 de mayo en relación con los secretarios: la danza de los nombres.

PERO aislando los cargos de subsecretarios, existen tantos tan apetecibles en los departamentos, que donde se advierte mayor agitación es en el seno de los organismos políticos, especialmente en sus ejecutivos, entre los elementos que durante la jornada electoral se significaron, bien figurando como candidatos a cargos electivos, renunciando los que ostentaban para viabilizar la coalición, o los que trabajaron denodadamente para producir la victoria. Directores, jefes de secciones, de negociados, oficiales clase quinta, etc. En ese sentido la actividad es sorprendente. Aún permanecen en la Habana «sin resolver su problema», numerosos representativos políticos tripartistas del interior. De ello deben sentirse satisfechos los hoteleros, pero no sus accidentales y esperanzados huéspedes. Aspirantes a administradores de Zonas fiscales, jefaturas de Sanidad, de acueductos, de aduanas, de obras públicas, se encuentran en la capital cada uno esperando la normalización burocrática con arreglo a los compromisos del nuevo Gobierno.

Pero las cosas van más despacio de lo que se creyó y eso abona el comentario en favor del Gobierno, ya que ir a ciegas y con injustificada prisa en problemas de cesantías y nombramientos siempre redunda en perjuicio de la administracion pública, pues el empleado cumplidor de su deber y honrado debe ser mantenido en su puesto, aunque no pertenezca a ningún partido.

CHARLAMOS ayer breves instantes con el gobernador de Oriente, doctor Pérez André. Iba en la compañía del ex senador Fernández Hermo, ambos amigos nuestros. El doctor Pérez se encuentra en la Habana con el propósito de visitar, en unión de sus colegas de otras provincias, al Presidente de la República. Entrevista a la cual asistirá el secretario del Interior, señor Peláez.

Mientras el ex senador nos hablaba con frase florida del Oriente de las altas montañas, de las bellas mujeres y de los valles fragantes, el joven gobernador nos contaba sus proyectos de mejoramiento para aquella región, sus iniciativas en beneficio de la provincia, de sus necesidades y anhelos y de los esfuerzos que se disponía a realizar para que se le diera a Oriente lo que le corresponde.

CITA EL SR. EMILIO PEDRO

Emilio de Pedro, cita a los cronistas parlamentarios y a las personas del Congreso Nacional, que deseen cooperar a la idea de rendir un homenaje a ambos cuerpos colegisladores, consistente en la edición de un folleto o álbum descriptivo y biográfico del actual Poder Legislativo en su nueva vida constitucional, para la reunión que tendrá efecto a las nueve de la noche de hoy viernes en Campanario y San Rafael.

ORIENTACION NACIONALISTA

Los señores Félix Puente Socarras y Enrique Borrego, Presidente y Secretario del Ejecutivo Central de «Orientación Nacionalista» citan a los miembros del mismo y a Presidentes y Secretarios de Delegaciones de barrios, para que asistan a la sesión plenaria que se celebrará a las ocho y media de la noche de hoy viernes en la calle de Subirana número 2.

OFICIAL

REPUBLICA DE CUBA
SECRETARIA DE SANIDAD Y BENEFICENCIA
SERVICIO DE CUARENTENA
JEFATURA

República de Cuba.—Secretaría de Sanidad y Beneficencia.—Dirección de Sanidad.—Jefatura del Servicio de Cuarentenas.—Sub-Comisión Local de Subastas número 15 del Servicio de Cuarentenas.

Hasta la hora señalada, del día en que se celebre la subasta, se recibirán las proposiciones en pliegos cerrados, para el suministro de VIVERES al Lazareto del Mariel, en Mariel, durante el ejercicio fiscal de 1936-1937.

La subasta se celebrará en el edificio de la Jefatura del Servicio de Cuarentenas, sito (frente al Muelle de San Francisco). En el siguiente día y hora, en que se abrirán los pliegos y se leerán públicamente.

Junio 18, a las 10 a. m. Víveres al Lazareto del Mariel.

En la Jefatura de Cuarentenas se facilitarán cuantos datos se soliciten y se proveerá a los postores de los correspondientes pliegos.

La Habana, mayo 29 de 1936.

Dr. HUGO ROBERTS,
Jefe de Cuarentenas.

ARMONIZAN SUS CRITERIOS LOS REPRESENTANTES Y LOS CONGRESISTAS DEL «PUN» DESPUES DE UNA ACLARACION

Desde muy temprano ya se encontraba en su Despacho de la planta baja en el Capitolio, el presidente del Congreso y del Congreso y del Partido Unión Nacionalista, señor Justo Luis del Pozo, para recibir, en su carácter de Jefe Político, a sus correligionarios y amigos.

Numerosas comisiones de provincias, aspirantes y representativos del Nacionalismo invadieron el local de la Secretaría de la Presidencia del Senado con el propósito de cambiar impresiones con su máximo líder.

Los orientales

Después de varias entrevistas, por separado, con el señor José Muñiz Vergara con el Administrador del Central «La Francia», señor Cagigal, quien fué acompañado del doctor Pedro Morales; el doctor Portela y otros, el señor del Pozo recibió una nutrida representación de nacionalistas orientales, en su mayoría jefes de Términos y congresistas, los cuales, según nos manifestó el señor Sobrado Parra, «visitaban al presidente del Partido para saludarle y brindarle una vez más, la adhesión más decidida».

En la comisión de orientales figuraban, entre otros, los representantes doctor Manuel Penabad, doctor Juan B. Pons, Francisco Bermúde, Felipe Jay y Fernández Junio, Librado Parra, representando al jefe provincial señor García Portelles; doctor Santiago Palacios, Luis Lotti, doctor Francisco Reyes, Joaquín Dotres, Eduardo Roca, Adriano Enríquez y Juan Suárez.

Los camagüeyanos

También visitó al presidente del PUN, una comisión de representativos nacionalistas camagüeyanos, integrada por los congresistas señorita Herminia Rodríguez y Miguel Morales; Raúl Acosta Rubio, Juan Blas Hernández, Vicente Barreto, Manuel Morales, doctor Villalón, Adolfo Alvarez, Indalecio García, José Sánchez y otros, los que al igual que los orientales, ofrecieron su decidido apoyo a Justo Luis del Pozo.

Los oradores

En las dos entrevistas usaron de la palabra distintos oradores, a quienes contestó el máximo jefe del PUN. Por Oriente, hablaron el doctor Palacio y el presidente del Comité Parlamentario de la Cámara, doctor Penabad, y el jefe provincial por sustitución, señor Librado Parra. Por Camagüey, el Representante, señor Morales Moragas, doctor Villalón, Vicente Barreto y Juan Blas Hernández.

Justo Luis del Pozo, aclara

El presidente del Nacionalismo señor del Pozo, después de escuchar las frases de elogios y adhesiones de sus correligionarios, las agradeció; y a continuación pasó a explicar el verdadero significado de la Asamblea celebrada en días pasados por los representativos del PUN en el salón de la mayoría senatorial así como el espíritu de las dos mciones que fueron aprobadas.

Los Comités Parlamentarios responsabilizados con los Ejecutivos

A raíz de la reunión efectuada en el salón de la mayoría senatorial, surgieron distintas protestas de elementos representativos de los Comités Provinciales y Municipales del PUN, pues se estimaba que los Comités Parlamentarios habían preterido a aquéllos.

Pero, después que las cosas se fueron estudiando y que el jefe máximo del Partido, explicó el objeto de las mociones aprobadas en esa reunión, la situación ha variado por completo.

La intención de los que redactaron la moción aprobada —según ellos— va encaminada, precisamente, a conectar directamente, a los Comités Parlamentarios del Senado y de la Cámara, con los Ejecutivos Provinciales, con el propósito de que aquéllos no actuaran, como lo han hecho en épocas pasadas, por su cuenta, sino que, asumiendo la responsabilidad de las provincias que representan en el Congreso, tengan que preterir sus asuntos personales en beneficio de los afiliados al Partido quienes están amparados, a su vez, por los Ejecutivos Municipales y Provinciales, los cuales están en el deber de proponerlos y defenderlos hasta la consecución de sus aspiraciones legítimas.

Compenetración

Aclarado ese extremo, los congresistas y representativos oficiales del PUN se han puestó enteramente de acuerdo, reconociendo lo laudable del propósito, y, por ello, acordaron visitar a su jefe supremo para testimoniarle su felicitación y ofrecerle la más decidida cooperación.

Otros visitantes

En el salón contiguo al que usa el presidente del PUN, para celebrar las entrevistas, a las dos y media de la tarde, todavía se encontraban numerosos elementos, ansiosos de cambiar impresiones con su jefe, pero éste, que se encontraba indispuesto y febril por la ardua labor que viene realiando, tuvo que suspender las audiencias para otra oportunidad.

GOBERNACION CONOCE DEL PROBLEMA DEL AYUNTAMIENTO DE CONSOLACION DEL SUR

Ha sido sometido a la consideración de la Secretaría de Gobernación, el veto dado por el Gobernador pinareño, al acuerdo del Ayuntamiento de Consolación del Sur, por el cual se constituyó la Mesa.

Los interesados en que se mantenga la constitución de la actual mesa deliberativa, establecieron oportunamente recurso de reforma ante el Gobernador, el que fué declarado sin lugar, por estimar que la suspensión está pecfectamente justificada.

Con objeto de que el acuerdo suspendido quede firme, dado que en realidad tal resolución carece de fundamento y sobre todo de tiempo para producirla, el Representante Everardo Valdés Quintero, Secretario del Comité Parlamentario de la Minoría, ha acudido con sus compañeros del Congreso ante el Secretario de Gobernación, quien dirá la última palabra sobre todo ese problema.

En la constitución del Ayuntamiento de Consolación, intervinieron los elementos del PUN y del C N D, habiendo sido designado Presidente el señor Antonio Alberto Ferrer de filiación nacionalista y como Secretario el señor José Ramón Chiner, del C N D.

ALFREDO MARTIRENA Y EL CREDITO PARA CAMAJUANI

El congresista Alfredo Martirena, de la circunscripción de Remedios, está viendo a todos sus compañeros de la Cámara para que en la proxima sesión de la misma, sea tomado en consideración su proyecto de Ley por que se pide un crédito para la carretera de Camajuaní a Placetas y continuación de la de Camajuaní a Santa Clara.

Los poetas del Conjunto

Programas, programas... Uno, en Enero, para las elecciones, no realizado todavía. Y ahora esta cosa densa, enrevesada, enfática, que también es un programa. ¿Es que ha puesto fábrica el «Conjunto Nacional Democrático? ¿O es que los senadores de este partido quieren emular a su ilustre colega el autor de «La Zafra», cumbre de los más altos empeños líricos?

El proceso revolucionario ha producido muchos fenómenos peregrinos. Pero ninguno tan curioso, tan pintoresco, como el de convertir en grandes poetas, en excelsos soñadores, a personalidades de tan acreditado positivismo filosófico como el señor Goderich, mi distinguido amigo.

¿De quién será esta prosa, tejida con retazos de todas las idealidades, utopías y doctrinas, que la post-guerra puso de moda en el mundo?

Sin duda no es de Alonso Pujol, maestro de la pluma, que tiene un estilo elegante, conciso y claro. Ni de Verdeja, majestuoso y pindárico, ni de Ricardo Dolz, dialéctico formidable, ni de Albanés, talento discretísimo. ¿Dónde yo he leído todo ésto? ¿Dónde yo he visto estas «estructuraciones», y estas «superaciones», y estas «esencias», y este vocabulario imitado de la «Revista de Occidente»? ¿De dónde salen todos estos ensueños de política «socializante», a veces, y a veces «corporizante», en que se dan la mano Mussolini y Lenín? Esta literatura, ¿no fué alguna vez abecedaria? ¿No se paseó por el país con un título que decía: «¿Renovación Nacional?» ¿No coqueteó con liberales y nacionalistas?

A mí me suena a vieja rapsodia. Y es lástima que no pueda seguirse la marcha de las ideas, con la misma exactitud que la de las personas, porque sería curioso saber cómo llegaron al Senado las del nuevo programa conjuntista, y cómo fueron a instalarse en los cerebros de la minoría.

Por lo pronto, hay que desconfiar de tanta inestabilidad. Son ideas versátiles, andarinas, trashumantes, que van de las zonas más radicales a las más conservadoras, de aquí para allá como esas muchachas bonitas y ligeras, que no saben por quien decidirse.

Realmente no se explica cómo en una época propicia a todas las originalidades, no se han suprimido ya los programas de partido, con mayor razón que las mayúsculas en prosa, y los consonantes en poesía. Todavía si se escribiesen de acuerdo con las posibilidades de cada país, podría encenderse una llamita de fe en los corazones harto decepcionados. Pero, por desgracia, se descuidan las posibilidades —sin duda porque suelen ser humildes— y se marcha hacia lo quimérico. Se olvida la realidad y se copian las bibliotecas. Hace muchos siglos que la felicidad de los pueblos duerme entre libros, formulada en los más bellos programas. Sólo que, como decía un gran estadista de la Monarquía, contestándole a un diputado de la oposición, «se gobierna como se puede, no como se quiere». Y agregaba: —¿Cree S. S. que ignoro de dónde extrae sus ideas? ¿Cree que mi gobierno le cierra expresamente el paso a los grandes progresos de la época? ¿Cree que no quisiéramos reproducir en nuestra Patria las delicias del Edén? ¿No ha pensado S. S. que la gran tragedia de España, no está tanto en la ineptitud de sus mandatarios, como en su pobreza irremediable?

Pudiera decirse que esta tragedia es casi general, cuando se contempla el enorme déficit que arrojan los presupuestos de las más grandes naciones. La crisis mundial no es de ideas, sino del status económico; y esto donde mejor se sabe es en los países de economía subordinada, como Cuba. La «danza de los millones» hizo imposible la Chambelona revolucionaria, sostuvo a Menocal frente a la mayoría defraudada. El arancel proteccionista de Hoover influyó primordialmente —más que las causas políticas— en la caída de Machado.

Un partido útil al interés público no será el que más teorice, si no el que más se acerque a las realidades de la nación, a su medio moral, a su economía y a su historia. Ni leyes, ni instituciones ni ideologías ajenas pueden trasplantarse sin peligro de un país a otro. En la península escandinava funcionan monarquías seculares que realizan la felicidad del pueblo en un ambiente de absoluta simplicidad. Bueno es que el gobernante tenga planes de conducta, normas que le sirvan de orientación; pero no lo es menos que el gobernado aporte desinterés y patriotismo, sentido de la responsabilidad común. **En Cuba se exige todo del gobierno, y nada del ciudadano.** Recuérdese que, como dice Spencer, «la suma de las virtudes privadas, es la que hace la suma de las virtudes colectivas». El gobierno es efecto, y no causa.

Conozco a los jefes del Conjunto, muchos de los cuales fueron compañeros míos en el Congreso. Casi todos son hombres de gran capacidad y vasta experiencia política. Pueden hacer mucho por Cuba; pero «bajando al llano», con sencillez, con naturalidad, sin alharacas doctrinales. Sobre todo, con la práctica constante de aquella virtud que Cicerón exigía del orador para prestigiar su elocuencia: sinceridad, amigos. Congruencia entre las palabras y las actitudes. Nunca condenar, para enseguida transigir. No anunciar la oposición, sino hacerla. No ceñirse nunca más la toga del «Patres minorum gentium», a título de gracia regia. Porque lo que se hizo en Roma para contentar a la plebe, no es digno del Conjunto, que no es plebe —eso se queda para los liberales—, sino aristocracia tradicional en nuestra historia política.

Evelio ALVAREZ DEL REAL.

A LOS MIEMBROS DEL COMITE EJECUTIVO DE ACCION REPUBLICANA

El Secretario de actas del Ejecutivo Municipal del Partido Acción Republicana señor Penigno Ibáñez, se dirige a los miembros que lo integran para que remitan sus direcciones a Illegas número 24, residencia del solicitante, para constancia en el libro registro del Comité Ejecutivo Municipal.

PARDO MACHADO Y LA LEY DE ACCIDENTES

El activo representante liberal de Oriente Lr. Pardo Machado, presentará en breve un interesante proyecto a la consideración de la Cámara, relacionado con la Ley de Accidentes del Trabajo.

En dicho proyecto prevé el congresista Pardo Machado diversos aspectos en los problemas que confrontan los trabajadores, dándole solución magnífica y de amplio sentido humano, a las desgracias que sufren los obreros en sus labores cotidianas.

IMPORTANTE REUNION CELEBRARON AYER, LOS REPUBLICANOS

Ante una numerosísima concurrencia, que hacía imposible el acceso al salón principal, en la tarde de ayer, se celebró, en Obrapía número 61, la reunión que, oportunamente, anunciamos de los jefes provinciales y municipales, representantes y consejeros del Partido Acción Republicana.

La Presidencia

A las dos de la tarde, hora en que comenó la sesión, fueron instalándose en sus respectivos asientos, los asistentes, ocupando puestos en la mesa presidencial, el presidente del Ejecutivo Nacional, doctor Ramón Zaydín el presidente de la Provincia de la Habana, doctor Rafael Santos Jiménez; el presidente de la Municipal, señor Carlos M. Peláez; el Subsecretario de Agricultura y lugarteniente destacado del Presidente de la República, señor Francisco Castro; el Secretario de Sanidad, doctor Manuel Mencía; los congresistas republicanos habaneros y otras personalidades del Partido.

La sesión

Abierta la sesión, usó de la palabra el doctor Zaydín, para explicar el objeto de la reunión, exhortando a todos para la mayor unidad y compenetración. Después se extendió en consideraciones para hablar de la disciplina de las organizaciones, como base fundamental para su engrandecimiento, y terminó manifestando que el Partido Acción Republicana, contaba con factores esencialísimos para ser un gran partido de mayoría: un orientador máximo, lleno de prestigios, y unos dirigentes deseos de hermanar siempre sus criterios, y un programa acorde con las más exigentes necesidades del actual panorama político-social y económico.

El Dr. Santos Jiménez

El talentoso Secretario de Comunicaciones, doctor Rafael Santos Jiménez, siguió en el turno al doctor Zaydín, pronunciando una brillante pieza oratoria que, por su solidez y amplitud, en todos los órdenes, de carácter político-económico y social, arrancó los más calurosos aplausos de los concurrentes.

El doctor Santos Jiménez concluyó su peroración, asegurando una perfecta armonía en la dirección del Partido, cuyos jefes en más de una vez, han demostrado que, con patriótico desinterés, saben supeditar sus aspiraciones personales por las justas y sagradas de la colectividad.

Carlos M. Peláez

El joven Secretario del Interior y jefe de la Municipal habanera, se expresó en términos semejantes a los que usaron los oradores que le precedieron, y habló con calor y entusiasmo en pro de la sargentería de Acción Republicana a la que está íntimamente vinculada y a la que agradece tantas muestras de afecto en tdo tiempo manifestadas.

Carlos M. Peláez recibió el premio de los asistentes: estentóreos vivas y estruendosa ovación.

Paquito Castro

El desinteresado amigo de siempre del doctor Miguel Mariano Gómez, señor Francisco Castro, actual Subsecretario de Agricultura, fué breve en su discurso. No tengo más que añadir, —dijo—, porque los que me han antecedido en el uso de la palabra, mis queridos compañeros Zaydín, Santos Jiménez y Peláez, lo han expuesto todo con lujo de detalles. Pero ningún jefe que sabe —agregó— la responsabilida que tiene, debe permanecer callado ante una demostración de entusiasmo tan vida, como la que aquí se palpa. Por lo menos, señores, —terminó diciendo el popular líder marianista—, me he creído en la obligación para expresarles a miso correligionarios la gratitud sincera por este acto de reconocimiento, pronunciádoles estas cortas palabras: «Gracias, compañeros».

Los acuerdos.—Díaz Perdomo

Entre los acuerdos tomados figuró el de recomendar a los presidentes de Ejecutivos y Alcaldes, presentaran por el escrito al presidente de la Provincial, las peticiones y recomendaciones de los elementos del Partido que, por sus méritos y aptitudes, deben ocupar los cargos importantes de la administración pública, rogando que dichas recomendaciones se envíen a la mayor brevedad, para que sean estudiadas por la Comisión designada al efecto y que integran, el doctor Zaydín, Santos Jiménez, Peláez, Paquito Castro y Mencía.

Como final, celebraron un cambio de impresiones los presidentes de Ejecutivos, Consejeros, Alcaldes y representantes, los cuales tomaron distintos acuerdos, entre ellos, el de ratificar su apoyo al doctor Arturo Díaz Perdomo para Director del Hospital de Mazorra, para el que será recomendado al Presidente de la República, doctor Miguel Mariano Gómez.

Excusó su ausencia, por tener dos hijas operadas, el popular representante, señor Panchito Díaz.

INFORMACION MERCANTIL

PRECIOS DE MIEL Y CERA

Precios que pagan los almacenistas de la Habana por la miel y la cera:

Miel: en barriles viejos, 48 centavos el galón; en barriles nuevos, 50 centavos el galón.

Cera: amarilla, a 20 centavos la libra; oscura, a 18 centavos la libra.

MERCADO DE PIELES

Cierre ayer en New York, recibido por el hilo directi de Luis Mendoza y Compañía:

Julio	11.43
Septiembre	11.76
Diciembre	12.07
Marzo	12.40

MERCADO DE CAFE

Cierre ayer en New York, recibido por el hilo directo de Luis Mendoza y Compañía:

Mayo	———
Julio	4.67
Septiembre	4.80
Diciembre	4.82
Mayo	4.98

MERCADO DE MANTECA

Cierre ayer en Chicago, recibido por el hilo directo de Luis Mendoza y Compañía:

Julio	10.00
Septiembre	10.05
Granel	9.42

CRONICA CATOLICA

ACTOS CATOLICOS QUE SE ANUNCIAN PARA MAÑANA EN LAS DIVERSAS IGLESIAS

Solemne fiesta de la Consagración de los niños a Nuestra Señora del Sagrado Corazón

La Asociación de Nuestra Señora del Sagrado Corazón de Jesús canónicamente erigida en la iglesia de Nuestra Señora de la Caridad, sita en Salud, entre Manrique y Companario, celebra la fiesta del Homenaje del Niño a Nuestra Señora del Sagrado Corazón de Jesús con arreglo al siguiente programa: A las nueve de la mañana, misa solemne y plática por el director R. P. Modesto Galofré, Rector de las Escuelas Pías de Guanabacoa. Terminada la misa procesión por las naves del templo, Consagración de los niños a la Santísima Virgen cánticos y ofrecimiento de flores

En la ofrenpa floral con que obsequiamos a María, llevad a vuestros hijos a recibir la bendición de la Madre del Cielo.

Rogamos a los niños lleven flores para la procesión. La Camarera señorita Conchita Bandujo Troncoso.

Jubileo Circular y novena al Espíritu Santo

En la iglesia del Espíritu Santo, sita en Acosta y Cuba, el Jubileo Circular conjuntamente con el novenario al Espíritu Santo, cuya festividad, se celebra el domingo 31 del actual, con arreglo al siguiente programa: A las ocho de la mañana, solemne bendición de la Pila Bautismal. A continuación la misa del Sacramento y exposición de Su Divina Majestad. A las cinco y media de la tarde, rosario, ejercicio de la novena al Espíritu Santo, visita a Jesús Sacramentado, cánticos, sermón, bendición y reserva.

En la iglesia del Carmen

Segundo día del Triduo a la Madre del Amor Hermoso, con el siguiente programa: A las 8.45 de la mañana misa solemne. A las 5,30 de la tarde rosario, ejercicio del Triduo, sermón cánticos, ofrecimiento de flores, terminándose con la solemne Salve de Hernández, en el altar del Amor Hermoso.

El sermón por el R. P. Fernando de Santa Teresa, O.C.D.

La parte musical corre a cargo del coro de tiples del Niño Jesús de Praga y otros valiosos elementos, bajo la dirección del Padre Eugenio de San José, O.C.D.

En la iglesia de Reina

A las ocho de la mañana misa cantada de las Hijas de María, como obsequio a su Augusta Madre Medianera Universal de todas las gracias. A las cinco de la tarde, ejercicio del mes de María, plática y ofrecimiento de flores.

Solemne novenario a Nuestra Señora del Sagrado Corazón.

En la iglesia de las Escuelas Pías de Guanabacoa, solemne novenario a Nuestra Señora del Sagrado Corazón de Jesús con arreglo al siguiente programa: A las 8.30 de la mañana, canto del hermoso himno, ¡Viva siempre Nuestra Señora! misa misa cantada, plática por el R. P. Enrique Centellas, S. Chp., ejercicio de la novena y se finalizará con los gozos de la misma.

Se invita a los cofrades de Nuestra Señora del Sagrado Corazón de Jesús.

Mes de María

En todos los templos solemne ejercicio del mes de María con cánticos, ofrecimiento de flores y Salve cantada.

Misas en la capilla de Cristo Pobre.

Está tan extendida la devoción a Nuestro Señor, bajo la advocación de Cristo Pobre que la directiva de la Congregación ha acordado celebrar todos los viernes a las ocho el Santo sacrificio de la misa a más de la novena cuyos ejercicios se celebran por la tarde a las cuatro.

¡Son tantas las gracias que a diario concede Cristo Pobre que por eso ya en acción de gracias ya para obtener nuevas mercedes, puede decirse que no hay hora que a sus plantas se vean dos o tres devotos ¡Cristo Pobre se complace en oír a las almas fervorosas que en El confían!

Triduo en la capilla de los Padres Paúles de Santos Suárez y Paz

La Asociación de Hijas de María de la Medalla Milagrosa de la Capilla de Santos Suárez y Paz, los siguientes cultos:

Día 29, a las ocho de la noche. Rosario, ejercicio del mes de María y ofrecimiento de flores.

Nuestra Señora del Sagrado Corazón el día 7, Dr. Alberto Grau Marín.

Sábado 30. A las ocho de la noche Santo Rosario, ejercicio de las flores bendición del nuevo estandarte de la Asociación e imposición de Medallas a las nuevas hijas de María y aspirantes

ASOCIACION DE NTRA. SRA. DEL SAGRADO CORAZON

PARROQUIA DE LA CARIDAD

Mañana sábado a las 9 Misa solemne y Consagración de los niños a la Santísima Virgen. Procesión por las naves del Templo. Se invita a las Madres católicas lleven sus hijos a ser consagrados a Nuestra Sra. del Sagrado Corazón.

MERCADO DE GRANOS

El mercado de granos de Chicago cerró ayer a los siguientes tipos:

Avena:	
Julio	24⅝
Septiembre	25⅜
Diciembre	26¾
Centeno:	
Julio	53½
Septiembre	54
Maíz:	
Julio	59⅞
Septiembre	57⅝
Diciembre	52⅝
Trigo:	
Julio	84¼
Septiembre	84⅛
Diciembre	85¾
Trigo de Winnipeg:	
Mayo	75½
Julio	75½
Septiembre	76¾
Trigo de Mineapolis:	
Julio	93¼
Septiembre	88⅛

LA PLATA EN TORONTO

Cierre ayer en Toronto, recibido por Luis Mendoza y Compañía:

Julio	44.81	45.45
Septiembre	45.00	45.60
Diciembre	45.11	45.88

MERCADO DE LONDRES

LONDRES, mayo 28, 1936.—El oro en baras se cotizó a 139 chelines y 6 peniques contra 139 chelines y 7 y medio peniques. Fueron tomadas 303 000 libras.

CAMBIOS EN NEW YORK

Cierre ayer en New York recibido por el hilo directo de Luis Mendoza y Compañía:

Libras esterlinas	4.99¼
Francos	6.58
Pesetas	13.63

Anuncios Clasificados de Ultima Hora

COMPRAS

17 MUEBLES Y PRENDAS

M-9136: COMPRO

Muebles, objetos de Arte, pianos radios, neveras, máquinas de escribir y coser, archivos, contadoras muebles de oficina, vidrieras, lámparas, mamparas, divisiones, armatostes, equipajes, servicios sanitarios, cafés y fondas. Pago más que nadie. Avise a esta casa: M-9136.

VENTAS

48 CASAS

¡VEA ESTAS CASAS!

Casa, Zapote entre Durege y San Julio buenas condiciones, mampostería, dos habitaciones y demás comodidades; otra, madera, tres habitaciones, 350 metros. Rentan: $18.00 en $1,800; San Miguel, cerca Belascoaín, dos plantas independientes: $12 000; Animas, cerca Galiano, una planta, cómoda y lujosa tres cuartos, buen baño: $10,500; Calzada, cerca Auditorium, una planta 850 metros: $16,000; calle 27, entre Paseo y B., solar completo, cinco habitaciones dos baños, garage: $14,000; Jovellar, cerca Infanta tres plantas: $11,500. Informes: Julián Bernal-Ramón Fonts: M-8434 y FO-2170.

VENDO: MALECON PROXIMO GAliano, casa monolítica, tres plantas y media, 6 por 23 metros: sala, saleta, tres cuartos, baño intercalado completo, comedor pasillo, cocina, calentador, cuarto y servicio criados, patio, carpintería cedro, caoba: $22,000. Cano, Obrapía 46.

50 FINCAS RUSTICAS

¡¡VEA ESTAS FINCAS!!

Finca recreo en el Cano, 6324 varas, buena casa vivienda, doble forro agua corriente, alumbrado, frutales todas clases, pozo y arroyo, agua todo el año: $2 000; a ocho kilómetros Habana, finca, casa vivienda mampostería, tejas, muchos frutales, dos carreteras: $3 000; El Cano, finca, buena vivienda árboles frutales: $2,000. Informes: Julián Bernal y Ramón Fonts: M-8434 y FO-2170.

51 ESTABLECIMIENTOS

VIDRIERA

Se vende una excelente vidriera, en buen estado. Consulado 66, bajos, de 10 a 12 a. m. y de 2 a 4 p. m.

52 BOVEDAS Y PANTEONES

BOVEDA CON OSARIO, ORILLA CAlle, forrada toda mármol, tapas 10 centímetros grueso, con banco: $360.00 Félix Rodríguez: F-6258. Calle Doce núm. 229.

BOVEDA CON OSARIO, CON TAPAS mármol: $130.00. Félix Rodríguez: F-6258. Calle Doce número 229.

53 AUTOMOVILES-ACCESORIOS

FORD SEDAN, CUATRO PUERTAS, 30, 31, pintura, vestidura y acumulador nuevos. Buenas gomas. Excelente de mecánica. Precio para salir de él pronto: X-1784 y M-3335. Manolo.

STUDEBAKER DEL 35, NUEVO, CON baúl, radio, 6 ruedas. Precio: mil pesos. Telf. A-7794.

FORD DOS PUERTAS, 29: $225,00; Buick 4 puertas, 28: $85.00; Packar 7 pasajeros, del 30, cerrado, vestidura cuero, lo cambio por carro más chico, 23 entre Doce y Catorce, garage. Vedado. Cecilio.

56 MUEBLES Y PRENDAS

SE VENDE MAGNIFICA NEVERA de porcelana. Precio: $40, vale el triple. También 11 discos de Cortina para aprender inglés. Precio: $11. Informan 11 No. 162 altos, Vedado. Teléfono F-2237.

POR EMBARCARME SE VENDEN todos los muebles de la casa Virtudes 177 A bajos, solo a particulares.

FAMILIA, VENDE SUS MUEBLES: lámpara sala, bronce; sala, dorado; comedor, moderno; cuarto, caoba 3 cuerpos, chifforrober, butacón; objeto Arte. Oquendo 21, bajos, entre Virtudes y Animas.

BAULES Y PUPITRES

Procedentes de empeño: capas, maletas, fluses, zapatos, pantalones, sobrecamas, abrigos, prendas, relojes. Mil objetos que realizamos. Véalos: Monserrate 39 y parque de Zayas. Telf. A-8454.

CAPAS DE AGUA: $2.00

Procedentes de empeño: fluses, zapatos, pantalones, sobrecamas, abrigos, maletas, prendas, relojes. Mil objetos que realizamos. Véalos: Monserrate 39 y Parque de Zayas. Telf. A-8054.

57 UTILES DE OFICINAS

MAQUINAS DE ESCRIBIR

Liquidamos 50 máquinas procedentes de un remate desde $10.00. Hay Underwood, Remington, Royal, Wanderer, Smith Bross y otras marcas a escoger. Véalas en Merced 66, altos: M-2931.

VIDRIERA: VENDO CAJA HIErro, ventilador, satélite, archivo, divisiones, máquinas sumar, máquina escribir, mimeógrafo, adresógrafo, buró, juego de recibidor, libre-ro, pesa Toledo, sillas, sillones, armario acero, silla giratoria, buró cortina, gavetería acero. Compostela 43, entre Progreso y O-Reilly.

60 INSTRUMENTOS DE MUSICA

VENDO A LA PRIMERA OFERTA, un piano de buena marca, tres pedales, cuerdas cruzadas, teclado marfil, casi nuevo, en Aramburo 58, casi esquina a Zanja.

ENSEÑANZAS

75 PROFESORAS Y PROFESORES

PROFESORA ALEMANA DA CLAses alemán, inglés, español domicilio o su casa Gran Hotel. Llame Telf. M-9896

77 ACADEMIAS

VEDADO: B. NUMERO 2, ENTRE Tercera y Quinta. Alquilo frescos y espaciosos bajos.

INTERES GENERAL

Regalo de $50 a $100

Por pruebas de vendedores clandestinos de Medicinas sean o no robadas que no den Factura ni Timbre Nacional. Tel. I-3515.

Sr. Andreu.

ALQUILERES

79 HOTELES

ANTIGUO HOTEL JEREZANO, EL mejor punto y vista de La Habana. Habitaciones amplias y chicas; otra, muy grande en la azotea, baños calientes. Prado 102, altos, esquina a Virtudes.

ALQUILERES

83 DEPARTAMENTOS

ALQUILO, A FAMILIA SIN NIÑOS, departamentos de dos, tres y cuatro habitaciones con servicio privado y sin servicios. También habitaciones a hombres solos, en las casas siguientes: Empedrado 15, Habana 55, Monte 2-A., Bernaza 30 y Habana 85. Todas casas de orden y de buen aspecto.

84 HABITACIONES

ALQUILO HABITACION MUY FRESca con comedor y cocina, sumamente barata a familia tranquila. Aguiar 112 2o piso entre Teniente Rey y Amargura.

SE ALQUILAN DOS MAGNIFICAS habitaciones a matrimonio sin niños u hombres solos. Calle 23 número 253, frente a Las Siervas de María Vedado.

PRADO 19, SEGUNDO PISO, CASA de familia particular, alquila una habitación muy fresca, con ventana y balcón al Prado, con toda asistencia. Hay teléfono.

EN CASA DE FAMILIA DECENTE, se alquila a caballero solo o matrimonio, una jujosa habitación amueblada, anexa al baño. Véala, Aguacate 17, segundo piso.

HUESPEDES: HABITACIONES Y apartamentos con o sin muebles, desde 10 pesos. Comida, si la desean. Prado 93, altos Partagás, esquina Neptuno, frente Parque Central.

SE ALQUILA UNA HABITACION grande y otra chica, a matrimonio solo, en casa de familia. Industria 73, segundo piso izquierda.

85 NAVES Y LOCALES

HOTEL "SEVILLA BILTMORE"

Se alquilan varios departamentos, para establecimientos comerciales, en la arcada del hotel «Sevilla Biltmore». Se admiten proposiciones.

87 HABANA

MODERNO PRIMER PISO

Corrales 269, próximo a los Cuatro Caminos y Mercado Unico, con tres cuartos sala, comedor al fondo, baño completo. Informan: Corrales 93, altos. Verla, de 10 a 12.

PROXIMO TERMINAL Y NORMAles: $30.00, segundo piso alto, independiente fresquísimo: sala, comedor, tres cuartos, baño intercalado, cocina gas o carbón. Llave: San Nicolás y Rubalcaba. Siempre agua: FO-1217.

SE ALQUILAN LOS ALTOS DE SAN Lázaro 183, tres habitaciones baño moderno y demás servicios. Informes: bodega esquina a Perseverancia.

SE ALQUILAN LOS ALTOS DE CONcepción de la Valla 28, esquina a Lealtad: sala comedor, recibidor, 3 grandes cuartos, baño intercalado. Informan en la misma, de 8 a 11 y de 2 a 26. Telf. I-6183.

SE ALQUILA EL PRIMER PISO, DE la calle Amargura 73, con todas comodidades. Informan: Amargura núm. 84.

88 VEDADO

EDIFICIO «BIARRITZ» CALZADA Y J, Vedado. Alquilo moderno piso bajo sala, comedor, 2 cuartos baño etc. Precio: $28.00. Exígense referencias.

MAGNIFICO CHALET, LUJOSAMENte amueblado, se alquila. También sin muebles: cin

PASATIEMPOS

SALTO DEL CABALLO

La solución aparecerá mañana.

SOLUCION AL PROBLEMA DE AYER

¿En dónde tejemos la ronda?
¿La haremos a orillas del mar?
El mar danzará con mil olas
haciendo una trenza de azahar.
(Gabriela Mistral.)

COLEGIO DE CORREDORES

Cotización oficial del día 28 de mayo de 1936:

CAMBIOS	TIPOS
S/E. Unidos, cable	1/10 Pr.
S/S. Unidos, vista	1/10 Pr.
Londres, cable	4.99 ⅝
Londres, vista	4.99 5/16
Londres, días vista	—
París, cable	6.59
París, vista	6.58 ½
Bruselas, vista	16.92
España, cable	13.65
España, vista	13.61
Italia vista	7.87
Zurich, vista	32.33
Hong Kong, vista	32.45
Amsterdam, vista	67.55
Copenhague, vista	—
Christiania, vista	—
Estcolmo, vista	—
Montreal, vista	1/32% Dcto.
Berlín, vista	40.29

Notarios de Turno:
Para cambios: Ignacio Zayas.
Para intervenir en la cotización oficial de la Bolsa de la Habana:
Oscar Fernández,
Armando Parajón.
Vto. Bno.:
Joaquín G. Gumá,
Julio César Rodríguez,
Síndico-Presidente.
Secretario-Contador Interino.

PROFESIONALES

1 ABOGADOS Y NOTARIOS

DR. NILO PICAZO COSSIO. ABOGAdo. —Asuntos civiles y criminales. Edificio La Metropolitana. Departamentos Nros. 336 y 337. Teléfono: M-6031. Consultas de 4 a 7 p.m.

DIVORCIOS

Muy rápidos, a plazos cómodos, en toda la República, a cubanos y extranjeros, desde $30.00. **Matrimonios** en su domicilio. **Ciudadanías.** De 9 a. m., a 6 p. m. Obrapía 17. Dr. Angel Fernández.

DR. LORETO SERAPION, TRAMIta rápidamente asuntos ciciles, mercantiles, administrativos. Divorcios, ciudadanías, retiros, herencias. Céspedes 31, teléfono XO-1305, Regla, Habana.

2 DRES. EN MEDICINA

Dr. Avendaño Fabré

MEDICO PSICO-FISICO
INFANTA 18-C., ALTOS, HABANA

Tratamientos especiales. Cualquiera que sea su afección, consúlteme y esté seguro que siempre haré algo por usted. Consultas diarias, de 2 a 5. ppobres, martes y viernes. Consultas por correspondencia. Envíe síntomas, edad, acompañados de $0.25, en sellos. Absoluta reserva.

DR EDUARDO BRUNET

CIRUJANO DENTISTA
MEDICO CIRUJANO
SAN RAFAEL 135 ENTRE BELASCOAIN Y GERVASIO
TELF. U-3614 . LA HABANA

Cualquier problema de sus dientes o de su boca, quedará resuelto satisfactoriamente. Visite hoy mismo al
DR. BRUNET
Y se convencerá. Hora fija al que lo solicite. Consultas diarias, de día y de noche. Facilidades de pagos.

Dr. J. R. Alvarez

Hernista. Ex-Director de «La Benéfica» del Centro Gallego». Joyellar esquina a N. Teléfonos U-5400 y FO-1361

Cura radical de la Hernia, sin recurrir a operación, ni al uso permanente del braguero. Desprovista de peligro, dolor y complicaciones de todo género. El paciente puede continuar sus ocupaciones habituales.

CONSULTAS TURNO FIJO

DR. ANTONIO PITA

ENFERMEDADES NERVIOSAS Y ENDOCRINAS

Medicina General. Contando con un bien montado Instituto de Fisioterapia. Tratamiento efectivo de la neurastenia. Impotencia, enfermedades crónicas y glandulares, etc. Nuevo método de estimulación vago-simpática. No visita ni da consultas por correo. Consulta previamente concedida: $10.00. Consultas de 2 a 4 p.m. $3.00. San Lázaro 45, entre Prado e

HEMORROIDES

Tratamiento médico curativo. Animas 134, entre Escobar y Lealtad. Consultas, de 1 a 3 p. m. Reconocimiento y medicinas: $3.00. Dr. R. Garcia.

DR. JOSE ALFONSO

Exespecialista del Centro Asturiano Exclusivamente enfermedades de los ojos, garganta, nariz y oídos. Consultas: $3.00 de 2 a 4. Turnos fijos $5.00 Máximo Gómez (Monte) 386. Teléfono M-2330.

DR. FRANCISCO J. DE VELASCO

Corazón, Pulmones, Estómago, Intestinos.
DR. RUBEN DE VELASCO
Corazón, Pulmones enfermedades de los niños. Consultas de 1 a 3, días laborables. Horas especiales previo aviso. Salud 34. M-6068.

PROFESIONALES

2 DRES. EN MEDICINA

GABINETE UROLOGICO ALEMAN

VIAS URINARIAS

Consultas gratis: de 7 a. m., a 1 p. m., y de 4.30 a 9. Jesús del Monte 135, bajos, frente a la Quinta de Dependientes. Tratamientos modernos con vacunas alemanas, para curar la Gonorrea en 15 días. No importa que sean crónicas o mal curadas. Garantizamos que no quedan recogidas. Facilidades de pago. Impotencia y debilidad sexul, piel y sífilis

DR. ALFREDO COMAS

Especialista del Instituto del Cáncer. Enfermedades venéreas, sífilis, impotencia. Afecciones de señoras, tumores del útero y pechos. Aplicaciones del Radium. Horas, 2 a 5: Telf. M-7728. San Nicolás 70, Habana.

DR. OCTAVIO RIVERO

Asma, Tuberculosis y enfermedades pulmonares. Exasistente del Servicio del profesor Saye, (Barcelona), Jefe Clínico del Dispensario Antituberculoso Municipal. Consultas: lunes, miércoles y viernes, de 12 a 2 de la tarde. Campanario 43: M-6258.

INSTITUTO HIGIA

Consultas gratis, de 8 a. m. a 8 p. m., Zanja 2, altos, entre Galiano y Rayo. Teléfono: M-6605. Enfermedades venéreas. Tratamientos modernos. Garantizamos su cura, en pocos días: Gonorrea, sífilis, debilidad sexual e impotencia. Inyecciones intravenosas, Neosalvasán, etc. Precios módicos. Facilidades de pago.

DR. J. B. RUIZ

Ex especialista del Centro Gallego, de los Hospitales de Filadelfia y New York. Especialista en Vías Urinarias, Venéreo, Sífilis y trastornos sexuales, Uretroscopia y Cistoscopia. Consultas, de 1 a 3. Trocadero 35.

DR. MANUEL BETANCOURT

VIAS URINARIAS Y VENEREO

Especialista de la Quinta de Dependientes. Asistente 4 años de los Hospitales de París. Consultas diarias, de 3½ a 5½ Sábados, de 10½ a 12½. San Lázaro 173, esquina a Perseverancia. Telfs. M-6347 y F-5326.

DR. ROSAL

EX-ASISTENTE AL SERVICIO DEL PROFESOR SAYE, EN BARCELONA.

Tuberculosis, pulmonea, corazón, Medicina en General: Electricidad Médica, Luz Alpina. Consultas diarias. De 4 a 6 p.m. San Miguel 117, entre Gervasio y Escobar. Teléfono U-2342.

DR. LUIS A. SERRA

MEDICO CIRUJANO
CIRUJANO DENTISTA

Medicina interna. Sífilis. Tratamiento médico de la Piorrea Alveolar y complicaciones. Consultas diarias. Turnos fijos. Gratis a pobres, de 2 a 4. San Lázaro 336, bajos: U-2532.

VIAS URINARIAS VILLEGAS 114

Consultas y reconocimiento gratis. Tratamiento moderno de la gonorrea, sus complicaciones. Cistitis, prostatitis, orquitis, uretritis mal curadas. Precios módicos por tratamientos. Garantizamos los trabajos. Consultas, de 2 a 7 p. m. Consultas por correspondencia.

4 DENTISTAS

DR. JOSE Ma. GATELL

Cirujano Dentista. Calle Habana No. 98. Bajos, entre Obispo y Obrapía. Precios: 1 extracción sin dolor, un peso; Limpieza, un peso; Dentaduras, diez pesos. Arreglo de puentes y planchas en el día. Facilidades de pago. A los forasteros les termino en 24 horas. Consultas de 8 a 8. Teléfono A-8335.

5 COMADRONAS

CONSUELO RUDA, COMADRONA

Ex-interna de la Casa de Salud «La Balear». Inyecciones intravenosas, a domicilio. Consultas gratis, de 8 a. m. a 6 p.m. Belascoaín número 74, altos, esquina a Jesús Peregrino. Teléfono U-5824.

6 VETERINARIOS

FRANCISCO ETCHEGOYEN Y MONtané, ha trasladado su consultorio clínico y oficinas, de Malecón número 16 a Industria número 6, bajos. Telf. M-9486.

COMPRAS

9 CASAS

COMPRAMOS

CASA EN EL REPARTO

Mendoza o sus inmediaciones, que rente $30.00 al mes y se dé en $4,000.

CASA EN EL VEDADO, DE solar completo, con 5 habitaciones, de buen tamaño. Se paga hasta $24,000.

CASA MODERNA, EN CAlle comercial, que rente $275.00 al mes, en $40,000.

Mendoza y Cía.
Obispo 63. Tel. M-6921

COMPRAS

17 MUEBLES Y PRENDAS

A-7795: COMPRO MUEBLES

Pago más que nadie. Llame y se convencerá. Dinero en mano. Vamos en seguida. Monte 85. Telf. A-7705. También cambiamos y vendemos muy barato.

M-2680 COMPRA MUEBLES, ROPA y toda clase de objetos, reformamos y tapiizamos toda clase de muebles, decoramos y pintamos su casa, facilidad de pago, aceptamos sus muebles en cambio de reparaciones, garantizamos nuestros barnices y esmaltados en muebles. Lealtad 122. Salud y Reina.

M-5287: COMPRO MUEBLES FInos y corrientes, muebles oficina, radios, máquinas escribir, coser, enseres establecimientos, objetos Arte, equipajes. Operación rápida. Pago bien. Pregunte por Padrón: M-5287.

U-3637: COMPRO MUEBLES, MAquinas coser, escribir, burós, archivos, lámparas, objetos arte, libros, porcelana, cuadros, piano, nevera. Pago alto precio. Acudo en seguida. Casa Varadero: U-3637.

NECESITAMOS

Muebles, máquinas de coser, escribir, sumar, baúles, maletas y objetos de Arte. No venda sin llamar: al A-7550.

A-9003: COMPRO MUEBLES

De todas clases y de oficinas: objetos Arte, máquinas coser, escribir, lámparas, camas hierro, neveras, ropa caballero. Casas completas. Pago como nadie. Salud 15. Telf. A-9003.

M-9508: COMPRO MUEBLES FINOS y corrientes: máquinas coser, escribir, ropa, antigüedades, objetos Arte, libros, efectos profesionales, baúles, maletas. Negocio rápido. Camión en puerta. Dinero en mano: M-9508.

A-6476: COMPRO MUEBLES, PIAnos, radios, máquinas de coser, escribir, vidrieras, batería de cocina, herramientas, efectos eléctricos y servicios sanitarios. Salud 10: A-6476

COMPRO MAQUINAS ESCRIBIR, COser, archivos, burós, objetos plata, oro, marfil, bronce, porcelanas, jarrones, bibelots, estatuas, columnas, vajillas, cubiertos, tapices, lámparas alfombras, muebles modernos, antigüedades, Neptuno 220, Armando Duvillere, U-4609.

A-6626. COMPRAMOS TODA CLASE de muebles, joyas y ropa.

U-2530: COMPRO

Mubles, objetos de Arte, pianos, lámparas, alfombras, gobelinos, cuadros, objetos de plata Compro todo. Liquido casas completas. Negocio rápido. **¡San Rafael 141 y Oquendo** U-2530.

A-6275: COMPRO MUEBLES DE TOdas clases: objetos de Arte, porcelana, bronce, máquinas de coser y escribir, radios, neveras, refrigeradores, muebles de oficina y espejos. Casas completas. Pago bien. Necesito muebles: A-6275.

DINERO
Por joyas, muebles, máquinas de coser y escribir, objetos de Arte, pagando más que nadie.
"LA PERLA"
Animas 84, casi esq. Galiano.
Telf. A-8222.

A-7795: COMPRO MUEBLES

Pago más que nadie. Llame y se convencerá. Dinero en mano. Vamos en seguida Monte 85. Telf. A-7795. También cambiamos y vendemos, muy barato.

U-1488

COMPRAMOS: MUEBLES, LAMPAras, máquinas de coser, escribir, pianos, equipajes, neveras, objetos de Arte. Pagamos bien. Negocio rápido. Telf. U-1488.

Ú-5154: COMPRO MUEBLES

De uso: máquinas de escribir y coser. Pagamos más que nadie. Operación rápida. **Díaz y Chao, Neptuno números 197 y 200, entre Belascoaín y Lucena. Telf. U-5154.**

U-4800: COMPRO MUEBLES

Modernos y antiguos: pianos, máquinas coser y escribir, neveras, adornos, objeto Arte, lámparas, alfombras, enseres de oficina, archivos cajas de caudales, objetos de plata y oro viejo: U-4800.

ORO Y PLATA

Compramos en prendas de todas clases, objetos de plata, bandejas, candelabros, escribanías, cajitas, juegos de café, cubiertería, fruteros, etc. No importa que estén rotos.

CARBALLAL HERMANOS
San Rafael 138, entre Gervasio y Belascoaín, Teléfono: U-5744.
Pagamos bien y vamos a domicilio.

A-6620: COMPRO MUEBLES

Juegos de cuarto, comedor, sala, piezas sueltas, neveras, refrigeradores, máquinas de coser y escribir, muebles de oficina, radios, equipajes. Liquido casas de huéspedes: **«La Moderna», Salud 3: A-6620.**

U-3637: COMPRO MUEBLES, MAquinas coser, escribir, burós, archivos, lámparas, objetos Arte, libros, porcelana cuadros piano, nevera. Pago alto precio. Acudo en seguida. Casa Varadero: U-3637.

PAGAMOS BIEN. U-1729.

Compramos muebles de todas clases, especialmente juegos cuarto; dinero en el acto. No hacemos cuentos. Vamos al momento. Compramos cualquier cantidad y pagamos muy bien. No olvide: U-1729.

19 LIBROS E IMPRESOS

COMPRAMOS TODA CLASE DE LIbros M-7827 vamos a domicilio inmediatamente por lejos que sea. Rogamos llamen en horas de trabajo. Pregunte por Salinas.

21 INSTRUMENTOS DE MUSICA

COMPRO PIANOS DE TODAS MARcas sanos y sin comején. Taller de reparación y afinación de pianos, de Manuel Domínguez, graduado en la escuela Danguard, de New York. Teléfono M-3040.

CAMBIOS

25 SOLARES-FINCAS RUSTICAS

SE DESEA CAMBIAR UN SOLAR, en el reparto Palatino, por otro en La Sierra, Almendares, Santos Suárez, abonando diferencia, al contado. Dirigirse: Sr. Suárez, apartado 1730.

Arrendamientos.

A-1 FINCAS RUSTICAS-URBANAS

SE ARRIENDA FINCA EN LA CArretera Central 50 caballerías magníficas, tierras para vegetales, produce al año $3.000 libres gran casa de vivienda aguada y muchas palmas. Calle 9 No. 38 entre F y G. Vedado.

Lea ¡ALERTA! al mediodía. Un periódico al alcance de todas las mentes y todos los bolsillos

REPARACIONES

42 MUEBLES Y PRENDAS

NEVERAS ROTAS. NO MALVENda su nevera por estar picada o falta de pintura. Por un precio insignificante se la dejaremos nueva. Talleres «Varadero», mueblería y objetos Arte. San Rafael 141-B., entre Soledad y Oquendo: U-3637.

NO IMPORTA QUE SUS MUEBLES sean antiguos o estén deteriorados. Nosotros los reformamos, garantizándole quedan como el más moderno. Barnizamos a muñeca, tapizamos y azogamos espejos. Talleres «Varadero», San Rafael 141-B., entre Soledad y Oquendo: U-3637, mueblería y objetos Arte.

REPARAMOS MUEBLES, POR POCO dinero, dejándolos nuevos, Casa Pardo: U-5761. Los modernizamos, barnizamos a muñeca, esmaltamos Duco. Pinturas mimbres a vapor. Tapicería en general. Azogamos espejos. Trabajos garantizados, San Rafael 130.

TAPICERIA, EBANISTERIA Y PINturas finas. Vendemos y reparamos muebles. Nuestra garantía es tener talleres propios, que nos facilitan hacer el mejor trabajo, al más bajo costo. ¡Visítenos! Mueblería García Espinosa. La casa que no cobra lujos, San Rafael y Soledad. Telf. U-4424.

GRAN TALLER DE TAPICERIA

¿Quiere usted hacerse con poco dinero de un juego estilo Inglés? Pase por el Taller de Tapicería de Martínez, Rayo 43. Me hago cargo de tapizar dorar, barnizar y reformar toda clase de muebles. Trabajos garantizados. Precios económicos, Rayo 43: M-7872.

CASA «COBO»: REPARAMOS MUEles. Combinaciones maderas, chapas y tapicerías. Barnizo toda clase de muebles. Especialidades en colores. Limpieza de muebles a domicilio. Precios módicos. Estrella 27, entre Angeles y Aguila: M-2127.

VENTAS

48 CASAS

VENDO CASA MODERNA, TECHO monolítico, jardín portal, sala, dos cuartos, baño intercalado comedor, cocina, garage cuarto y servicio criados, Ampliación Almendares, frente Parque Japonés $3.500, F-3364. Trato directo.

FOR SALE DANCING STUDIO AND Construts of american furnished house living room, two bed rroms dinmith nasanobla party broning Cuba Malecón 339. Habana.

REVILLAGIGEDO No. 59 SE VENDE para verla en la misma. Cuarto No. 8 el encargado trato directo con el dueño. Teléfono F-3041.

VEDADO PARA RENTA

Vendo edificio dos plantas. Cada casas, dos casas. Compuesta, cada casa de tres cuartos y demás servicios. Renta: $146.00. Precio de oportunidad. Otro compuesto de varias casas y establecimiento. Quintana e Hijo, Chacón número 23: M-8182.

PROPIO PARA EDIFICIO

Vendo solar, acera sombra, 22 por 50, en la calle 7, Vedado, próximo a G. Otro en la calle L. de 17 por 22.66. Precios de oportunidad. Quintana e Hijo, Chacón 23: M-8182.

PROXIMO A PRADO

Y al Palacio Presidencial. Vendo casa antigua, de esquina, con una medida de 714 metros, propia para construir edificio. Precio de yanga. Otra casa en Prado, acera sombra 2 plantas. Mide 349 metros. Precio de ganga. Informes: Quintana e hijo, Chacón número 23, altos: M-8182.

ANUNCIO REPLETO DE GANGAS: Delicias y Concepción, $800.00; poco resto como pueda. Vivienda reparto La Esperanza: $400.00, Habana, casa modernísima: $2,000, Facilidades. Tejadillo 17: A-6558.

$5,300, LA SIERRA, PEGADO CAlle Seis: jardín, portal, sala galería, 3 cuartos, comedor, cuarto y servicio de criados, comedor fondo, cuarto y servicio chofer garage. Martínez y Prieto, O-Reilly 23: A-6951 e I-3456.

$2,900, ALMENDARES, PROXIMO hotel: jardín, portal, sala, 2 cuartos baño intercalado, comedor garage 2 cuartos altos, monolítico. Casa Buenavista, mamposteria, tejas: $850.00. Martínez y Prieto, O-Reilly 23: A-6951 e I-3456.

SAN MIGUEL, 2 PLANTAS: $12,000; Escobar, 2 plantas: $13.00; San Lázaro, esquina, 4 plantas: $23,000; Aguila, esquina, 3 plantas: $25,000; San José 2 plantas: $8,300. Modernas. Martínez y Prieto, O-Reilly 23: A-6951 e I-3456.

$5 500, MILAGROS, UNA CUADRA Calzada: jardín, portal, sala, saleta, 4 cuartos, galería, comedor; $3,300 una cuadra Calzada: jardín portal, sala, saleta, 4 cuartos, comedor. O-Reilly 23: A-6951 e I-3456.

VENDO EN LO MEJOR DEL REPARto Almendares chalecito moderno de dos plantas jardín, sala, recibidor, comedor tres habitaciones, baño, garage servicio criados. Llame M-6695, para verlo.

VIBORA $3.000-00 PROXIMA PARque Córdova, jardín, portal, sala, comedor, tres cuartos, baño intercalado, cocina, patio y servicio, garage 10 por 15.70, moderna, techos monolíticos, M-6801.

PLAYA DE BARACOA

Urge la venta de una casa, entrada de la playa, 900 metros: sala, comedor, 4 habitaciones, baño, garage, de madera, piso de cemento, techo de tejas: $1,000. Facilidades de pago. Beers, Plaza de La Catedral 16: Telf. M-7730.

VEDADO. VENDO CALLE F CASA 2 plantas, monolítica, 5 cuartos garage, verdadera ganga por arreglo testamentaria. Guillermo Delmonte, Habana 84. M-2474.

GANGA. SE VENDE UN CHALET el más bonito y mejor fabricado Loma del Mazo, jardín, portal, sala, saleta, hall, 5 cuartos, 2 baños, comedor, vestíbulo, garage, cuarto de criados y un gran traspatio frente Colegio Maristas, trato con el dueño Vista Alegre 80.

EN $1,400 DOS DEPARTAMENTOS, en solar de 10 por 40. Buen punto Santos Suárez, servicios y entradas independientes. Uno, madera, tres habitaciones; otro, citarón, cielo raso, 8 por 8, cuatro departamentos, industria o vivienda, frente verja de hierro, dos puertas Diez de Octubre 665. Telf. I-5879. Trato directo.

VENDO RESIDENCIA, HABANA, una cuadra San Lázaro: sala, saleta, cinco cuartos, baño intercalado, garage. Citarón, monolítica. Libre: $10,500. Dejaría $3,000 hipoteca. Agua redimida. Manrique 43, altos: A-9173.

VENDO LA RESIDENCIA DE MAS lujo de los repartos, con 1,500 metros, completamente nueva: bar, capilla, preciosos jardines, por embarcarse dueño. Precio: $29,000. Informes: Telf. A-9173.

$2,000 CONTADO Y $500.00 A PAgar como alquileres, doy casa moderna en Santos Suárez: portal, sala, dos hermosas habitaciones, baño completo, comedor, cocina, Manrique 43, altos: A-9173.

SAN LAZARO, HABANA, ACERA sombra, vendo magnífica casa moderna, dos plantas independientes, sala, saleta, tres cuartos, baño intercalado, comedor. Precio: $11,500. Informes: Manrique 43, altos: A-9173.

VENDEMOS NUEVO, SIN ESTREnar, en lo más céntrico de Almendares, lindísimo chalet de una planta con jardín, amplio portal, vestíbulo, sala, amplio y fresco comedor, cuatro amplios dormitorios, dos lujosos baños en colores, amplia y lujosa cocina, garage, cuarto y servicio de criados, closets, etc. muy fresca y ventilada. Véala a todas horas en la calle 14 y Cinco, Almendares. Alvarez y Rojas, constructores. FO-2754.

VENTAS

48 CASAS

VENDO UNA CASA NUEVA Y UNA esquina, por un establecimiento. Que no pase de 6,000 pesos. Informes: Galiano 125, García, Café.

SE VENDE EN $1.500 A PAGAR CON los alquileres y una pequeña entrada, la casa Husillo No. 12, Puentes Grandes, compuesta de portal, sala, saleta, tres habitaciones, patio y demás servicios. Para verla e informes: X-2643 de 4 a 6 de la tarde.

VENDO CASA EN SAN FRANCISCO Lawton moderna. Portal, sala, tres cuartos, comedor, cocina, terraza, balcón, 4 cuartos, bajos independientes. Ganga, Concepción y Ave. Acosta, botica, (no corredores).

EN $1.750 VENDO MODERNA Y LINda casa, estilo rústica, tranvía a la puerta y a una cuadra de la Avenida Porvenir, jardín, portal, sala, saleta, dos habitaciones, baño intercalado y su patio. Sa F entre Dolores y Tejar, Víbora Informan Teléfono I-6400.

SE VENDE UNA CASA DE ALTOS y bajos en $5.000 y otra de bajos y una habitación en la azotea en $3.000. Informa López Pérez. Rayo No. 2, esquina a San Rafael, Departamento No. 1, de 9 a 11 a.m. y de 3 a 5 p.m.

CALZADA DE LA REINA

Vendo hermosa propiedad, 2 plantas independientes, 11 metros de frente por 23 fondo. Agua redimida. Trato directo con su dueño. Sr. Fernández, Sola número 18, esquina Pasaje Sur. Santos Suárez.

VENDO, CALLE LUGAREÑO FRENte al parque, media cuadra del tranvía, espléndida casa, dos plantas independientes. Moderna, monolítica. Precio de ocasión. Informes: Telf. A-6612.

CONDE 13, ENTRE COMPOSTELA y Bayona. Se vende. Ofertas a Félix Capestany, Villegas 78, ferretería.

HABANA, GANGA CASA DE 3 PLANTAS: $12,000

Situada próxima a la Universidad. Cada planta: sala, saleta, 3 cuartos, baño intercalado, comedor, cocina, cuarto y servicio de criados. Construcción moderna. Quintana en Hijo. Chacón 23: M-8182.

SE VENDE EN LO MEJOR DEL REparto La Sierra, hermosa residencia dos plantas, $12,000 con alguna facilidad de pago, se da en ese precio por embarcar la familia al extranjero, también bonita casa moderna frente tranvía: $6,000. Para verla pase por calle 9 y 12. Reparto Almendares. Oficina Alpendre y Alvarez, teléfono FO-3346 todos los días.

REPARTO ALMENDARES, SIERRA, Vendo varias casas todas bien construidas no pierda tiempo buscando tengo de diferentes tipos, y precios, fácil pago, pida informes. Oficina 7 y 14 telf FO-2212. Abel Rodríguez, (constructor)

LA SIERRA CALLE 8 ENTRE A Y B Vendo preciosa casa acabada de fabricar Se compone de portal, sala, comedor, tres cuartos, baño intercalado, gran pantry, cocina y servicios de criados. Tiene techos monolíticos, estasdo bien decorada, conn jardín al frente y fondo. Línea de ómnibus y tranvías en la esquina Informes: Teléfono F-3895.

SE VENDE LA CASA OCTAVA 23 entre San Francisco y Milagros, Lawton, sala, saleta, comedor, cinco cuartos y traspatio con frutales. Verla de una a seis. cuatro mil pesos.

EN IMPORTANTE ZONA ORIENTAL, edificio de concreto, amplio, comercio acreditado, con o sin mercancías. Fábrica de jabón, 50 cajas diarias. Ambas propiedades, se venden baratísimas. Informes: Mario de Castro, Neptuno 24, Habana.

NO PARA RENTA, SINO PARA VIvir sabroso, vendo mi moderna y hermosa casa, en ganga, situada en Sa No. 28 B, entre San Francisco y Concepción, trato directo, (no corredores).

VENDO BONITA CASA, REPARTO La Esperanza. Lo más sano y saludable de Cuba, 400 metros de terreno, muchos árboles frutales, agua de Calabazar, luz, teléfono y demás comodidades. Precio: $1,100. Dueño: M-3040.

REPARTO ALMENDARES GANGA: $3,800

En lo mejor del reparto vendo compuesta de jardín, portal, sala, hall, 4/4, baño completo, comedor, cocina, patio, garage. Informes: FO-2188. M-8182.

ALTURAS ALMENDARES

Vendo casa moderna una planta, situada próxima a la Calzada, compuesta de portal, sala, comedor, 3/4, hall, baño intercalado, garage y demás servicios. Precio: $6.500. Dueño: FO-2188. M-8182.

GANGA: VENDESE POR APURO,

Armas 18 entre San Francisco y Concepción, moderna, 3 cuartos, baño intercalado, garage, etc. Desocupada. Puede verse cualquier hora: $3,500. A-7348.

49 SOLARES

APROPIADO PARA INDUSTRIA, — Vendo esquina 620 metros cuadrados Mato y Fernanda, Caserío de Luyanó biuena comunicación Precio situación.

SOLARES EN GANGA: VEDADO, calle 26, entre 21 y 23, 10 por 52: $2,200; calle entre 21 y 23: $1,350; Paseo, esquina 36 por 36, a $18.00; Víbora, Luz, próximo Calzada, 13.50 por 40 metros, a $3¾ vara; Flores, entre Cocos y Encarnación, 21 por Tercera, pegado Catorce, a $2.60; calle B, a $3.00; Miramar, calle 26 entre Quinta y Séptima, a $¾; Quinta, esquina fraile: $5.00. Martínez y Prieto, O-Reilly 23: A-6951 e I-3456.

CALZADA DE PUENTES GRANDES, 54x40, 2160, a $1.60 metro en lo mejor de Puentes Grandes. Informan 12 número 211 entre 21 y 23.

DOS GANGAS: SOLARCITO EN 23 entre 14 y 16, Vedado, 14.50 por 23.50, $3.500 y un solar compl eto en Reparto Miramar, Calle 22, en $3.000. Dueña directamente teléfono FO-2189

VENDO SOLARES A PLAZOS EN Santa Amalia, con entrada desde $50.00 y mensualidades desde $7.00. Quedan cinco centros y tres esquinas. Estrada Mora, I-3149.

VEDADO: VENDO ESQUINA FRAIle, cerca Línea, 22.66 por 34; otra esquina fraile, loma, con establecimiento, a $15.00 metro; otra, con casa, a $20.00 metro. G. Delmonte, Habana 84: M-2474.

LUYANO, A $1.50 VARA

Vendo solar de 20 por 50, o menor medida, si se desea. Situado a una cuadra Calzada de Concha y próximo al Paradero. Sr. Quintana, Chacón 23, altos: M-8182.

ALTURAS DEL RIO ALMENDA

res. Vendo solar de esquina fraile. Mide 40 por 40, 1,600 varas, Avenida Aliados y Calzada Columbia, próximo al Puente. Dueño directo, Sr. Villoría, Chacón número 23, altos: M-8182.

REPARTO KOHLY, MARIANAO, SE venden solares. Lotes de 8.300 y 24.500 vs. a 3 calles, otro rústico de 40.000 vs. orilla del Río, frente jardines Tropical. Títulos limpios sin ningún gravámen. Trato Directo. Manzana Gómez 264.

VENDO 2 SOLARES, UNO DE ESquina y otro de centro, en el Vedado, calle de letra, precio bajo y grandes facilidades. Informes en O-Reilly 49, Departamento 507, de 3 a 6.

VENDO SOLAR CHICO, A PLAZOS, en La Habana: $300.00 de contado y $10.00 mensuales. Precio total: $850.00, dos cuadras Carlos III. Emilio Rodríguez: M-6886, Aguiar 98.

REPARTO MIRAMAR VENDO LA mejor esquina Avenida 7a, muy alta llana, situación inmejorable aproveche ganga doble su dinero. Informa Abel Rodríguez 7 y 14 Teléfono FO-2212

VENTAS

49 SOLARES

VEA ESTOS SOLARES

CORTINA, esquina, cerca parque Mendoza, mil ochocientos metros, de $5.00 a	$ 6.00
LA SIERRA, calle Tres, 12 por 47 y varios más, a	3.50
MIRAMAR, esquina fraile, 24 por 24, 869 varas, a	4.00
MIRAMAR, centro, 955 varas, a	2.50
AMPLIACION DE ALMENdares, varios y esquinas, de, de $1.50 a	1.75
ALMENDARES, calle Tres, al lado de 14 y varios más a	2.50
MARIANAO, BUEN RETIRO, esquina fraile, odo, residencias cercas, a menos de	3.00
SAN MARIANO, cerca Calzada, 600 metros, a	2.75
SAN MARIANO, esquina, 20 por 40 metros, a	5.00
SAN MARIANO, esquina, a una cuadra Calzada, 20 por 27, a	5.00
MILAGROS, esquina fraile, 24 por 24 metros, a	3.00
SANTA CATALINA varios y esquinas, de $5.00 a	7.00
O-FARRILL, 653 varas y otro 730 varas, a menos de	3.00
CALZADA LUYANO, 10 por 40 metros, a	3.75
VEDADO:	
CALLE 21, 18 por 50, a	15.00
CALLE 21, 13.66 por 50, a	14.00
CALLE 21, esquina, 850 metros, a	15.00
CALLE 8, 20 por 50, a	12.00
CALLE 19, esquina, 1,764 metros, a	9.00
CALZADA, 13.66 por 50, a	10.00
CALLE 17, esquina, 22.50 por 25 a	13.00
CALLE 6, 16 por 36, a	15.00
CALLE 9, 15.34 por 39.11, a	20.00
CALLE 15, 13.66 por 50, a	14.00

Vedado y otros repartos, varios más.

Informes: José B. Fernández, Obrapía 36, departamento 6. Telfs. M-7430 y M-1506.

SE VENDE O ALQUILA, PARCELA de terreno, que linda con el patio de la Estación del Ferrocarril en Luyanó, muy propio para industria, a media cuadra de la Calzada, con la ventaja de tener chucho del Ferrocarril. Informes: Joaquín Boada, apartado número 314 Telf. F-5956, Habana.

REPARTO MIRAMAR

Séptima Avenida, vendo esquina de brisa, con una medida de 53x53, a una cuadra del tranvía y del Colegio las Ursulinas. Precio de verdadera oportunidad. Informes: M-8182, Chacón 23, altos.

VEDADO, GANGA

Vendo solar de 14x36 a $6.50, situado a una cuadra de 23, Acera de la brisa; otro de 16x40, muy barato. Dueño: M-8182 y FO-2188.

50 FINCAS RUSTICAS

VENDO UNA CABALLERIA FRENte carretera casa vivienda madera, con pisos mosaico, arboleda frutal, platanal, pozo preparado, cercada, precio: $2.000. Informa Juan Miguel Fernández. Vereda Nueva.

CUATRO CABALLERIAS, TIERRA primera, $5,500; otra, ¼ caballería, carretera, con bueyes, gallinas, puercos, aperada de todo en $1000 José Díaz, Desagüe No. 1.

PROTEJA SU DINERO CONTRA DEVALORACIONES

Las hipotecas podrán ser modificadas, pero los alquileres no. Vendo propiedades rústicas y urbanas. F-4047.

51 ESTABLECIMIENTOS

VENDO NEGOCITO PEQUEÑO DE guarapo café y refrescos de a centavo frente a la plaza, por no poder aterderlo. Se da barato. Verlo de 2 a 7. Monte 254.

POLLERIA SE VENDE POR AUSENtarse su dueño. Gervasio No. 45, teléfono A-8593.

SE VENDE FONDA REINA ESQUIna Campanario. Informan en el café. Pregunte por Octavio.

SE VENDE HOTEL O SE ADMITE socio. Negocio en marcha: tabacos, billetes. Agua corriente y buenos muebles. Informan: Economía 32, Manuel.

PANADERIA EN $2.500

En el corazón de la Habana, 3 hornos largo contrato, $30 de alquiler, trabajando a las mil maravillas. Vea este negocio. Informan San José y Belascoaín, café Sr. Alvarez.

VENDO RASTRO DE AUTOMOVIles, buen punto y buen local. Mucha existencia del día. Su dueño se retira. Luis Alvarado, Belascoaín 50, altos.

VENDO EN 1,500 PESOS, UNA GRAN panadería y dulcería. Informes: Galiano 125. García.

VENDO UN GRAN CINE, EN LA mejor calle, barato. Informes: Galiano 125. García, café.

SE VENDE UN RASTRO, BIEN SItuado y buen punto, se da por menos del valor de las mercancías. Diez de Octubre No. 202 casi esquina a Tamarindo.

POR NO PODER ATENDERLO VENdo en $150 negocio de trusas y casetas en la playa de Viriato Informan en 17 y C Vedado. Sastrería

BODEGA EN CALZADA EN $1000

En pueblo cerca Habana, muy surtida garantizándose venta diaria $40.00 contado, amplia casa vivienda, poco alquiler y contribuciones. Soberbio negocio. Informes: Suárez Belascoaín y Figuras, café.

CAFE-LECHERIA POR EMBARCAR, se vende barato, aproveche, buen lugar, renta 12 pesos, 2 años contrato Oficios 78, (por Lu).

VENDO VIDRIERA DE DULCERIA «Martí», Zulueta y Dragones, informan de 9 a

VENTAS

56 MUEBLES Y PRENDAS

LIQUIDO: 20 JUEGOS CUARTO, 3 cuerpos: $35.00; escaparates lunas: $11.00; aparadores: $6.00; camas: $2.00. Monte 298. El Arca de Noé.

A-6266: COMPRO MUEBLES Joyas y toda clase de objetos de valor. «La Numancia», Aguila 145.

"La Nacional"
Dinero por joyas y muebles.
Compra y Venta
MUEBLES PARA OFICINA
Distribuidores de los muebles de acero "Steel-Age".
EQUIPAJES
BAULES Y MALETAS
Surtido completo
Registradoras "NATIONAL" con garantía mecánica.
"LA NACIONAL"
Villegas 93, entre Teniente Rey y Amargura. A-9915.
56

OBJETOS DE ARTE. LINDOS BUlles con nácar y marfil, jarrones de Sevres, salón francés dorado; otro, en terciopelo rojo; juego de cuarto tallado y regio comedor. Gran servicio de plata para te. Muy buenos manteles, encajes y abanicos. Calle I., esquina a Once, Vedado.

LAMPARAS
GRAN LIQUIDACION
Lámparas, todos estilos: Trianón, Renacimiento, Luis XV, Luis XVI, Imperio, cristal, antiguas y modernas, a precios increíbles. Aproveche esta oportunidad. **San Rafael y Oquendo, (lado bar): U-2538.**

OBJETOS DE ARTE
"VARADERO"
San Rafael 141-B., entre Soledad y Oquendo. Objetos propios para regalos, o personas de gusto. Se venden a precios sin competencia. Visítenos y convénzase. Compramos y hacemos cambio. Telf. U-3637.

OBJETOS DE ARTE

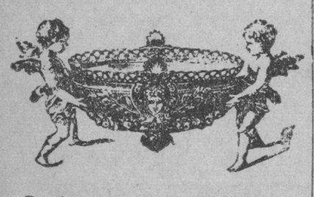

Propios para regalos o adornos de su casa. Nuestro precios son incomparables. Extenso surtido en porcelana, bronce, mármol, etc. Paravanes, alfombras, chaisselongs, ceniceros, figuras variadas, espejos y muebles de todos los estilos. Compramos y cambiamos. Salud 9. Telf. M-7179. «La Casa Inglesa».

LA CASA MOSQUERA
San Rafael 129 y 131. Telf. U-5437
Amueble su casa con gusto y con poco dinero. También le cambiamos sus muebles o hacemos el negocio que más le convenga. Háganos una visita. No perderá tiempo. La Casa Mosquera, San Rafael 129 y 131. Telf. U-5437. Facilidades de pago.

Baúles y Maletas

Gran liquidación por 15 días. Extenso surtido, nuevos y de uso. Compramos y cambiamos, Salud 9: **Telf. M-7179, «La Casa Inglesa».**

MUEBLES EN GANGA
Juegos de cuarto, Arte Moderno, $4 mensuales; comedor, caoba, último estilo: $3.00 mensuales; sala o recibidor, modernísimos: $3.00 mensuales; juego de cuarto, 3 cuerpos, caoba, últimas creaciones: $5.00 mensuales. Precios muy bajos.
"LA EMINENCIA", NEPTUNO 188 entre Gervasio y Belascoaín.

"LA PREDILECTA"
Muebles oportunidad. Gran cantidad, a precios bajísimos. Facilidades pago: juegos cuarto, comedor, sala y piezas sueltas. Radios "Pilot", baratísimos. **"La Predilecta", San Rafael 171, entre Marqués González y Oquendo: U-1729.**

CASA ARECHAGA
«EL SIGLO»
TALLER DE EBANISTERIA
Muebles en todos los estilos, los encontrará visitando ésta su casa. Vendemos únicamente a particulares. Precios sin competencia. Manrique 189. Telf. A-6135.

56 MUEBLES Y PRENDAS

OBJETOS DE ARTE

Gran surtido en jarrones de porcelana, lámparas, alfombras, gobelinos, cuadros, figuras de bronce y marfil, abanicos, joyas e infinidad de objetos muy propios para regalos.

"LA PREDILECTA"
San Rafael esquina Oquendo al lado del Bar.
U-2530.

JOYAS Y MUEBLES
Visite nuestra enorme exposición. El más acabado y variado surtido, a los precios más bajos. Baúles y maletas de todas clases.
"LA PERLA"
Animas número 84, casi esquina a Galiano.
Teléfono: A-8222.

ANTIGUEDADES Y OBJETOS
De Arte, crucifijos de tallas admirables, cuadros de mérito, bandejas, juegos de café, cubiertería, candelabros, escribanías, jarras y palanganas y otras cosas. Toda plata legítima. Alhajas antiguas y modernas, en profusión, a precios reducidos.
CARBALLAL HERMANOS
San Rafael 138, entre Gervasio y Belascoaín. Telf. U-5744

MUEBLES A PLAZOS
Gran cantidad en juegos de cuarto, comedor, sala y piezas sueltas, últimos modelos.
Las ventas al contado, casi regalado. También compramos y cambiamos. Se convencerá haciéndonos una visita en Neptuno 235 y Soledad:
GRANDES FACILIDADES DE PAGO

MUEBLES A PLAZOS
ALQUILAMOS SILLAS

ENORMES facilidades DE PAGO
Teléfono: M-1619
LA IDEA
ANGELES 3 ◆ REINA 23

SALUD 11 M-9136
Muebles finos y corrientes: juegos de cuarto: $30.00; sala: $12.00; recibidor: $25.00; comedor: $40.00. Objetos de Arte, pianos, radios, lámparas, juegos Renacimiento y juegos de cuarto, de 3 cuerpos.
Equipajes y objetos varios
Baúles y maletas Gran surtido en neveras nuevas y de uso, contadoras, cajas de hierro, vidrieras, archivos y cafés. No cierre trato sin antes vernos. Compro, cambio y vendo. Esperamos su visita.
Salud 11, entre Rayo y San Nicolás.
Compramos, cambiamos y vendemos: M-9136.

VENDO RADIO ONDAS CORTA Y larga. Máquina escribir moderna; librero caoba; ventilador G. E.; caja caudales 4 puertas y máquina Singer. Precio verdadera ganga. San Rafael 141 B, entre Soledad y Oquendo.

57 UTILES DE OFICINAS

MAQUINAS, ARCHIVOS, BUROS, DINERO, JOYAS
Radios. Empeño, compro y vendo: máquinas de escribir, sumar, calcular y coser, archivos-cajas, mimeógrafos, pupitres, equipajes, objetos de Arte, satélites y mesas.
● **FLUSES, A $2.00**
Procedentes de empeño: pantalones, sobrecamas, zapatos, maletas, etcétera.
LA HISPANO CUBA
Monserrate 39 y Parque Zayas.
A-8054.

57 UTILES DE OFICINAS

ARCHIVOS
GF Allsteel

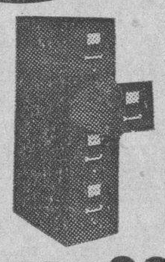

DESDE $29.00
¿Para qué comprar un archivo de uso o muebles para oficina de uso, si nuevo le cuesta más barato?
Casteleiro Vizoso y Cía
Oficios y Lamparilla
A-8838

MUEBLES DE OFICINA
Máquinas de escribir, sumar, calcular, burós, archivos, libreros, tarjeteros, Kardex, satélites, cajas hierro, estantes acero, juegos recibidor, carpetas, divisiones, pesas Toledo. Compostela 43, entre Progreso y O-Reilly. Telf. M-8081.

MAQUINAS DE ESCRIBIR
Vendo y compro: sumar, calcular, burós, archivos, Kardex, tarjeteros, caja caudales, satélites, libreros, pupitres sillas giratorias, percheros y toda clase de equipos oficina. Progreso 3, entre Aguacate y Villegas. Telf. M-8638.

Bolsa de Muebles de Oficina

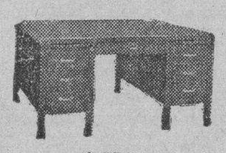

A-7744
COMPRAMOS Y VENDEMOS
Escritorio, butacas, archivos, armarios, cajas de seguridad, tarjeteros visibles
Todo lo que necesite para oficina.
Véanos antes de comprar.
Compostela núm. 55, entre Obispo y Obrapía. Teléfono A-7744.

58 LIBROS E IMPRESOS

LIBRERIA «ALBELA», CONTINUAS novedades científicas y literarias. Libros de Enseñanza Elemental y Superior, Revistas de Modas. Agencia exclusiva «Le Femme Chic», de París; «Chic Parisien» y todas sus publicaciones, las mejores del Mundo. Pídalas en esta librería. Compra y venta de libros antiguos, con grabados, preferentemente cubanos o que traten de Cuba. Belascoaín y San Rafael: U-5782. Apartado 511, Habana.

59 RADIOS

LIQUIDO RADIOS CROSLEY, DOS ondas, modernos, toda clase de piezas repuesto para los mismos, antenas, bocinas, bombillos y también cedo la Agencia, Sucursal «El Ras», Angeles 6.

POR EMBARCAR, APROVECHE GANga: radio Víctor, 6 bombillos onda corta y larga: $45.00; pianola Aeolian, propia estudios, sin comején: $45.00. Morro y Genios, departamento 605. Hay elevador.

SE VENDE RADIO PHILCO, DE GAbinete. Se da barato. D-Strampes número 104, esquina a Patrocinio.

RADIOS: STEWART WARNER, GAbinete, moderno: $35.00; Majestic, mesa: $15.00 Bosch: $7.50; Grunow: $25.00; y otros, de todos precios. A todas horas, Neptuno 162, segundo piso.

RADIO VICTOR, DE LO MAS MOderno: $20.00, por embarcarme. Deseo tratar con particular. Grandes voces y alcance. Tiene poco uso. Neptuno 220, entre Soledad y Aramburo.

JUEGO DE CUARTO, DE 9 PIEZAS. Está nuevo y moderno: $20.00; y el de tres cuerpos: $28.00; juego comedor y nevera, por pronto embarque. Sitios 40, entre Rayo y San Nicolás.

60 INSTRUMENTOS DE MUSICA

LOS MEJORES PIANOS LOS VENde «La Internacional». Cuarto cola y verticales famosas marcas «Steinway», «Ronich», «Pleyel», «Karman». Grandes facilidades pago «La Internacional», San Rafael 57 esquina a Campanario.

VENDO MAGNIFICO PIANO DE COla Baby-Grand, casi nuevo. Teclado blanco lindísimas voces. Para persona de gusto. Se da baratísimo. Manrique 1 D San Lázaro y Lagunas.

VENDO PIANO CUARTO DE COLA nuevo y uno vertical europeo. También máquina Singer barata. Teléfono A-6100.

60 INSTRUMENTOS DE MUSICA

VENDO UN PIANO ALEMAN HOOFF casi nuevo. Para verlo de 10 a 12 Santa Emilia No. 7, E. García.

EN J 263 ENTRE 27 Y 29 SE VENde un piano Chassaigne en 40 pesos propio para estudio, tiene magnífico el teclado.

EN $30 VENDO UN PIANO EN BUEnas condiciones igual sirve para estudiar que para tocar cualquier obra musical. Dragones frente al teatro Martí.

"LA PREDILECTA"

Gran liquidación de un enorme surtido de pianos verticales y cuarto de cola, de las más acreditadas marcas, a precios sin competencia y con grandes facilidades de pago. También los alquilamos.
San Rafael y Oquendo. al lado del Bar. U-2530.

AFINADORES

AFINE SU PIANO POR $2.00, CON toda garantía y seguridad. Manuel Domínguez, afinador-mecánico, graduado en la Escuela «Danguard», de New York. Taller de Reparaciones, Dragones entre Prado y Zulueta. Telf. M-3040.

$2.00 SOLAMENTE LE CUESTA AFInar su piano, cuerdas rotas gratis si son pocas. Reparaciones mayores, precios módicos. Oiga tocar al afinador lindas piezas. Teléfono I-5186

61 DE ANIMALES

PERRITA POMERAMNIA, DE DOS meses de nacida. Se vende, es finísima. Informes: Telf. FO-2378.

SE VENDEN VACAS
Recentinas, Jersey y Holstein, de mucha producción. Lotes de añojas y añojos. Un jaca, moro azul, de 7 cuartas. Se pueden ver, en la finca La Milagrosa, carretera de Vento, kilómetro 10. Más informes: Fernández. Telfs. M-2189 e I-7139. Figuras 4, esquina Lealtad.

DESEO VENDER PERRITO JAPOnes. Tiene un mes. Muy mono. Satow. Tienda japonesa .Obispo No. 80.

CABALLOS CAMINADORES
Me quedan magníficos ejemplares, también mula muy fina y yeguas de silla. Adriano Miranda, finca Peñuelas. Km. 16 Arroyo Arenas. De 4 a 6 p.m.

VACAS RECENTINAS
Buenas lecheras, primer y segundo parto, cruzadas de Holstein y Jersey. También añojas y novillas. Informan: Ayestarán número 1. Telf. U-1129.

VENDO, A PRECIO DE SITUACION, mulos, carros y arreos de todas clases; caballos, mulos de monta y Pony, 4 potros sementales, 7 y media cuartas, bonito color; 4 mulos, criados, domados, de monta y cerreros; carros cerrados, para lecheros y panaderías. Domingo Jarro, Marina y Atarés, Jesús del Monte: X-2876.

62 OBJETOS VARIOS

VENDO VARIAS VIDRIERAS DE TOdos tamaños modernas, nevera cantina mostrador, vidriera lunch caja caudales contadora, molino café, todo muy barato. Informes: Estrella 109 por Campanario. Carpintería.

AFICIONADOS A LA FOTOGRAFIA vendo ampliadora en perfecto estado, está funcionando enseño y doy demostraciones amplias, cualquier negativo hasta 11x14 pulgadas y más. La regalo en $15.00. Pedro Fernández calle 9 No. 12½ entre 8 y H, Vedado. Telf. F-3611 de 8 a 12 a.m.

SE VENDE UNA COCINA DE CARbón mineral, en buenas condiciones de uso, con su chimenea. Precio razonable. Puede verse en Empedrado número 78.

VENDO LA MEJOR CLASE DE baúl-escaparate en buen estado. Para verlo Santa Emilia No. 7 Santos Suárez, de 10 a 12.

LIQUIDO FAROLES ESTILO RENAcimiento español, se hacen bastidores y colombinos a medida, al por mayor y al detalle, hacemos toda clase de encargos, Jesús María 81, Telf. M-9698.

¿PIENSA ESTABLECERSE? TENGO mostradores, armatostes, vidrieras mostrador para refrigeración, escaleras de correderas, y otros útiles más. Todo muy barato. José Chávez, Obispo No. 75, Teléfono A-8008.

VIDRIERAS, TODOS TAMAÑOS; contadoras, banquetas, molinos, mesas Vitrolite, sillas, espejos, cantinas, enseres de comercio, de oportunidad. También compro y cambio. Cano, Habana 116 y medio, entre Amargura y Teniente Rey.

Dinero-Hipotecas.

63 SOLICITUD

TOMO 3 MIL PESOS EN HIPOTEca con buena garantía, trato directo. Aguiar 71, departamento 201, Sr. González.

DINERO EN HIPOTECA
En todas cantidades, al tipo más bajo de plaza, con la mayor reserva y prontitud.
MIGUEL F. MARQUEZ
Empedrado 16, altos. Telf. A-8450.

64 OFERTAS

DOY DINERO SOBRE PANTEONES y Bóvedas. Firmo en el día, también sobre propiedades. Mucha reserva. Vedado calle Dos 271 entre 31 y 33 Angel, teléfono M-2632.

Dinero-Hipotecas.

64 OFERTAS

CLAUDIO DE LOS REYES
Compra-venta de valores.
DINERO PARA HIPOTECAS
Compra-venta de casas.
Empedrado 35, altos. Teléfono A-4725

DINERO
No pierda tiempo. Cuando necesite tomar dinero en hipoteca o Pagarés, vea a M. Fernández, San Ignacio 50. Teléfono M-9272. De 2 a 5. Operación rápida y absoluta reserva.

DINERO
Doy grandes y pequeñas cantidades en primera hipoteca, desde el 7 por ciento, en adelante, para la Habana y sus barrios. Compro y vendo casas, solares y créditos hipotecarios. Compro y vendo Bonos y Acciones.
JULIO C. GRANDA
Obrapía 33. Telfs. M-5921 y F-5759.

¿NECESITA DINERO? RESUELVO su situación, en el día. No vacile en verme, si tiene alguna garantía. Alberto Cuervo, edificio La Metropolitana 342: M-2808.

65 BONOS Y VALORES

POR AUSENTARME CEDO DOS créditos hipotecarios bien garantizados y al corriente con los intereses. Uno de $6.900 y otro de $3.300. Informes X-2643 de 4 a 6 de la tarde.

VALORES: COMPRO Y VENDO VAlores, bonos y ccione, a los más altos tipos de plaza y se pignoran. Doy dinero en primeras hipotecas. Obrapía 17. Manuel Piñol.

BANCO ASTURIANO: COMPRO BOnos y Acciones. Compro Acciones de la Compañía Cubana de Electricidad. Compro y vendo Bonos y Acciones de todas Compañías, cotizables y no cotizables en la Bolsa. Manuel Piñol. Obrapía núm. 17.

N. GELATS Y COMPAÑIA
106 Aguiar 108 esquina a Amargura
CAJAS RESERVADAS
Las tenemos en nuestras bóvedas construidas con todos los adelantos modernos y las alquilamos para guardar valores de los interesados. En esta oficina daremos todos los detalles que se deseen.

PARA LAS DAMAS

67 PELUQUEROS

EXPERTA PELUQUERA VOY A DOmicilio toda clase de peinados, trabajos perfectos, cuatro servicios un peso, teléfono U-2797.

70 INTERES PARA LAS DAMAS

SEÑORA: ¿QUIERE LUCIR JOVEN y bonita Compre su sombrero en «Casa Celestina». Sombreros nuevos: $0.99. Finísimos: $2.00. Tiño y reformo. San Rafael 41-C., casi esquina a San Nicolás.

APRENDA CORTE Y COSTURA
ESCUELA NACIONAL
Por este gran sistema «Alemany». A la primera prueba, quedará encantada de su irreprochable corte. No ha de entallarlo. Aprenda cortar lo más complicado del figurín. (Ver es creer). La preparación más sólida y útil para la mujer moderna. Estudios que ofrecen garantías, fáciles y agradables. Siempre sabrá cortar aunque pasen 20 años de nuevas innovaciones. Hágase profesora, obteniendo título profesional en Instituto, San José 9, «La Central», Autora y directora; Matilde Alemany viuda de Raurel. También clases en sucursales, por mis competentísimas profesoras graduadas Srta. Hortensia, Atocha 6, Cerro; Sra. de Orfilia, Luz número 26; Sra. de Alfonso, Jovellar 39, entre M. y N. Clases a domicilios y Correo, gratis. Sólo al interior, remita sellos. Infómese. Tengo exclusiva dar grandes ventajas lucrativas. Aprovechen oportunidad que brindo hoy.. La mejor organización moderna de Cuba. Vendemos último método explicativo y profusión grabados, al alcance de todas inteligencias. Precios: $4.00 y $4.30 al interior remito.

EXTIRPACION
De los vellos de la cara, muslos, piernas, etc. por medio de la electricidad. Tratamiento definitivo y garantizado. Señora Alexander. Calle Tercera entre 2 y 4. Vedado Habana

MODISTA ZURCIDORA. ZURCIDOS semi-invisibles, especialidad en telas gruesas, trajes de caballero y señora, precios económicos. Blanco 1, bajos, entre Malecón y San Lázaro.

POR UN PESO, SE HACE EL VEStido que quiera. Por 50 centavos, corto y entallo. Se dan clases de corte y costura. Manrique 28, casi esquina a Animas.

ENSEÑANZAS

75 PROFESORAS Y PROFESORES

A DOMICILIO, INSTRUCCION, MEcanografía taquigrafía, piano, canto y corte estilo sastre. También preparatoria. Profesora con referencias $6.00. Una asignatura o todas. A-8622.

ESCUELA DE VERANO: EN EL INglés más correcto y empleando el moderno método progresivo, la profesora Emily Estey, Universidad de Wáshington (D.A.) y Universidad de Columbia, (MA.), dará en The Cathedral School calle Paseo esquina a 15, Vedado, un curso de verano que abarcará todos los grados de la Escuela Primaria. Y como requisito indispensable de preparación para la vida social, Emily Estey, poseedora del Culbertson Certifield 1936, dará para los adultos, clases de Contract Bridge, así como clases adelantadas de inglés. Telf. F-5980.

ACADEMIA RABIÑA
EL NUEVO CURSILLO COMIENZA EL DIA 6 DE JUNIO BACHILLERATO.
Clases individuales, Inglés, Francés, Alemán, Taquigrafía «Pitman» y «Greeg», Mecanografía, Ortografía, Teneduría de Libros, Correspondencia Comercial y Aritmética. TAMBIEN CLASES POR CORRESPONDENCIA. Ingreso E. de Ingenieros, Arquitecto y Veterinaria. Curso de Procurador. Pida prospectos: Neptuno 80, altos, esquina Manrique. M-7840 y A-9222.

PROFESORA DE INSTRUCCION: clases a domicilio y en su casa, prepara para exámenes, ortografía y aritmética práctica, arreglo de archivos, libros de contabilidad y trabajos de mecanografía. M-8734 Chacón 19.

ENSEÑANZAS

PROFESORAS Y PROFESORES

INFORMACION DE ESCUELAS
Precios y catálogos, gratis. Recomendamos campo, así como Colleges de Negocio, Inglés, Música, etc.
ASOCIACION DE ESCUELAS AMERICANAS
29 AÑOS DE SERVICIO
30 ROCKEFELLER PLAZA.
NEW YORK, USA.
Para informes en La Habana, diríjanse a la Srta.
Margarita D. Campi
Calle B. núm. 247
Vedado

PROFESORA DE 1a Y 2a ENSEñanza, años de práctica. Sistema pedagógico. Clases en casa y a domicilio. Preparatoria con el inglés. Doy referencias: F-2635.

COMPETENTE PROFESOR DA CLAses a domicilio, taquigrafía español-inglés o inglés, mecanografía tacto, cálculos mercantiles, ortografía. Llame F-6225.

GUITARRA Y PIANO. ENSEÑANza omena por medio de lindas piezas graduadas. También acompañamientos. Jesús María y Habana.

INGLES
Un nuevo e interesante sistema de enseñanza, permite ahora aprender inglés correctamente, corto tiempo, agradable estudio. Clases personales. Instrucción individual. Sorprendentes resultados en primeras lecciones. Escriba o venga a verme. Profesora A. Z. de Vega, Obispo 105, primer piso, izquierda: M-4576.

$1.50 MENSUAL, 8 ASIGNATUras, todas inclusive. Inscribiéndose hoy. Último día. Aproveche: Inglés, Taquigrafía, Teneduría Mecanografía, Gramática, Ortografía, Aritmética, Caligrafía. Profesor Tizol: U-4782. San Rafael 87-A, bajos, esquina a Escobar.

PROFESOR GRADUADO EN MAdrid y París. Clases a domicilio. Primera y Segunda Enseñanza: Gramática, Geografía, istoria, Francés, etc. Precios económicos Guillermo Cid. San Nicolás 3, esquina a Lagunas Teléfono M-3423.

PROFESORA INGLESA DE LONdres, tiene algunas horas libres. Llamen a F-3947

PROFESOR GRADUADO EN LA EScuela Normal Central de Madrid, ofrécese para explicar a domicilio clases elementales y superiores. Sistemas didácticos novísimos. Sr. Pedrós, L-164; teléfono F-4124.

ESTUDIO LUCILLE, PROFESORA de bailes de salón, Rumba y Danzón, «Tap», blue, bailes acrobáticos y cultura física a damas y caballeros. Clases especiales para caballeros. Malecón 330 teléfono U-2233.

BAILES ULTRAMODERNOS Y TAP
Enseñado por Maurice y Srta. Santander, profesores de New York, habiendo actuado en Cuba, Hoteles: Nacional, Presidente, Sevilla y Sans Souci, tango parisién, rumba, son, fox, paso doble, bailes teatrales, enseñanzas rápida privadas a damas y caballeros. Lealtad 153, altos, entre Reina y Salud.

INGLES, TAQUIGRAFIA (INGLESA y española). Teneduría, Cálculos Mercantiles, Aritmética, Algebra, Caligrafía, Mecanografía y Ortografía. $6 mensuales a domicilio, por el profesor F. Heitzman, Monte 103, altos, M-9247.

PROFESORAS TITULARES, OFREcen servicios de Primera y Segunda Enseñanza: Inglés, Taquigrafía Pitman, Mecanografía, Comercio, Piano, Cursillos de Bachillerato, Normales, Bailes Clásicos y de carácter. Inmejorables referencias: X-1272.

PROFESOR DE BAILES
Precios módicos. Enseñanza rápida: Son, Fox, Tango, Blue, etc., etc. Doy clases a domicilio. Ismael Servelló. Cárlenas número 3, segundo piso.

76 COLEGIOS

CURSO DE VERANO
COLEGIO "CLAUDIO DUMAS"
IDEAL PUPILAJE
En la espléndida quinta Durañona, en Marianao. Gran edificio de dos plantas: jardines, extensos patios con arbolado para recreos y cultivo. Abundante y excelente alimentación. Selecto profesorado y métodos modernísimos. Pida prospectos. Real número 115, Marianao. Telf. FO-7874.

INTERNOS: 10 PESOS ADMITIMOS niños ambos sexos todos los grados. Alimentación abundante y nutritiva. Vigilancia y moralidad. Inglés diario. Estudios comerciales. Colegio Academia Mercantil. Luz número 26.

"SAN ELOY"
Colegio y Academia. Fundado en 1907. Primera y Segunda Enseñanza: Preparatoria, Bachillerato, Comercio, Idiomas, Cultura Física. Cursos preparatorios especiales. Admitimos pupilos, medio pupilos y externos. Cerro 620. Telf. I-6002. Pida Prospectos.

77 ACADEMIAS

ACADEMIA DE IDIOMAS ROBERTS Malecón 31. Teléfono M-2124. ¿Desea usted aprender inglés? Compre el método Roberts. Se recomienda por sí solo. Distinción Eficiencia. Garantía. Cuarta Edición: $2.00.

OBSEQUIO DE LA ACADEMIA DE COMERCIO
LUIS B. CORRALES
Los que presenten quince centavos en sellos, recibirán una Aritmética Mercantil, práctica. Clases: Teneduría de Libros, Taquigrafía, Ortografía, Inglés. Clases de Mecanografía: $1.00 mensual, una hora diaria. Clases individuales. Lealtad 141, entre Salud y Dragones.

ENSEÑANZAS

77 ACADEMIAS

UN PESO ASIGNATURA: MECANOgrafía, Taquigrafía, inglés teneduría de libros, ortografía, caligrafía, trabajos oficina. Enseñanza práctica a cargo experto Contador. Academia mercantil, Luz 26, Habana

ACADEMIA «MEDINA». CLASES DIA y noche. Taquigrafía «Pitman» Mecanografía, preparatoria contabilidad. Esmerada atención. Enseñanza individual, (máquinas modernas). Módica cuota. Apodaca 2 C, bajos, entre Cárdenas y Economía.

ACADEMIA DE IDIOMAS ROBERTS, Malecón 31. Teléfono: M-2124. ¿Desea usted aprender inglés? Compre el método Roberts. Se recomienda por sí solo. Distinción. Eficiencia. Garantía. Cuarta Edición: $2.00.

ACADEMIA BRAVO
EL PRIMERO DE JUNIO COMENZARAN NUEVOS CURSILLOS DE BACHILLERATO, **DIURNOS Y NOCTURNOS.** Clases por catedráticos Instituto. Cuotas: Preparatoria, Primer y Segundo Año: $4.00. Tercer y Cuarto Año: $5.00. Ingresos a Escuelas Ingeniero, Aviación, Cadetes, Veterinaria y Comercio. Taquigrafía, Mecanografía, enedurla y cursos especiales de Inglés Primera Enseñanza por profesores Normalistas. Servicio ómnibus. Laboratorios para prácticas de Física y Química. Neptuno 198 y 199 (dos edificios): U-2627.

BAILES MODERNOS
«TOMASIN»
Profesor de moda. Positivamente enseño con práctica: Danzón, Son, Pasodoble, Blues, Vals, Fox Trot, Tango Salón. Voy a domicilio. Seriedad y garantía, San Nicolás 264, entre Gloria y Misión.

78 CONSERVATORIOS

CONSERVATORIO FACCIOLO. FUNdado por María Luisa Facciol o. San Francisco de Asís 4, entre Chaple y Centurión, Víbora, Habana. Piano, Solfeo y Teoría, $3.00. Incorporaciones grátis. No hay vacaciones.

INTERES GENERAL

LA OPTICA DE GARANTIA
Nuestro moderno gabinete óptico se encuentra atendido por un competente cuerpo de optometristas, siendo, por lo tanto, todos nuestros trabajos completamente garantizados. Visítenos y será nuestro cliente. Optica «Versalles», Prado 109, Habana.

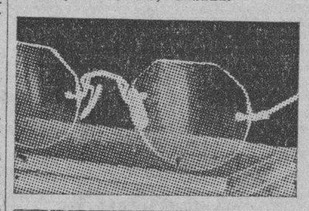

SE COMPONEN MALETAS Y ARtículos de cuero, talabartería Romero, Monserrate 29, frente al parque Zayas. Telf. M-3916

«LA FAMILIA», Revista mensual de labores. Cada número contiene un suplemento con primorosos dibujos y una labor en tela.
25 centavos ejemplar.
Pídala a nuestros vendedores.
AGENCIA DE PUBLICACIONES «MADIEDO», bajos del Centro Asturiano, frente al Parque Central, Habana. Telefono A-6466.

A QUIEN INTERESE. SORDERA, ruidos y supuraciones de los oídos, se curan tomando «Rubidol» De venta en Droguerías y Farmacias. Depósito Monte No. 485 Farmacia Dr. Cornejo.

"EL CASTILLO DE FARNES". Acabamos de recibir sidra natural, chorizos asturianos y de Cantimpalo, de la clase más selecta; embuchado de la Sierra, jamones, queso de Cabrales y Manchego, etc. Háganos una visita y deléitese comiendo en nuestro restaurant, sito en Monserrate y Obrapía. Teléfono: M-4225.

ALQUILERES

79 HOTELES

TROTCHA
Calzada y Dos, Vedado. Economía, confort, seriedad. Frescas habitaciones con baño privado y todo servicio. Rodeado de hermosos jardines. Precios de situación. Teléfono F-2383.

HOTEL "VANDERBILT"
Lo más alto, saludable y económico, Neptuno 309, esquina a Mazón. Habitaciones de esquina, con baño privado, propias para quien convenga vivir cerca de la Universidad o de los hospitales Calixto García y Mercedes.

HOTEL "SANTANA'
CONCORDIA Y CAMPANARIO
Residencia para familias. Habitaciones con baño privado, agua fría y caliente. Teléfono M-9551.

"CAMPOAMOR"
Compostela .106: .A-7401. Departamentos con baño privado, agua fría y caliente, luz y teléfono: desde $13.00 mensuales. Interiores y vista a la calle. Comida: $16.00, una persona; y $20.00 matrimonio.

ALQUILERES

79 HOTELES

HOTEL LUZ, OFICIOS 35
Grandes y cómodos apartamentos y habitaciones, con su servicio privado. Agua caliente y fría. Espléndida comida criolla y española. Gran salón de recreo. Ascensor, teléfono y un esmerado servicio. Abierto día y noche. Se alquila por mes y días. Precios económicos.

HOTEL "IDEAL ROOM"
PRADO 93-B., (POR PASAJE)
¿Desea vivir en casa tranquila, mejor que en su propia casa? Visite esta gran casa, aunque sea por curiosidad. Por dentro la mejor. Precios para matrimonios, con comida y toda asistencia, desde $35.00 a $45.00. Hay apartamentos de dos habitaciones, con balcón y baño a Prado. Exíjense referencias de moralidad y pago.

HOTEL ANDINO
S. LAZARO 490, ESQ. M. U-2553
Unico en su clase. Moderno, céntrico, amplio, fresco, saludable, frente Universidad. Conviene para los que necesiten vivir cerca de los hospitales Calixto García o Mercedes. Habitaciones con baño privado, balcón, hermosa vista. Con 3 excelentes comidas: $45.00, matrimonios. Una persona, desde $28.00. Clientela escogida. Pensión completa para huéspedes del interior. Precios sin competencia. Garage propio y ascensor. Esmerado servicio en mesas separadas.

THE SAVOY
F Y 15. VEDADO.
Telf. F-6616
Situado en un lugar alto del Vedado. Con fácil y frecuente comunicación, con la Ciudad y Repartos. Rodeado de jardines. Con 600 metros de hermosos portales. Las habitaciones tienen ventilación directa, teléfono, baño privado, con agua fría y caliente. Precios moderados, incluyendo tres excelentes comidas. El servicio en mesas separadas, para cada familia.

HOTEL VEDADO
Calle 19, esq. M. Vedado
Residencia excelente, que reúne excepcionales condiciones, para vivir con toda comodidad. Frecuente y fácil comunicación con la ciudad y repartos. Esmerado servicio. Comida criolla, española y americana. Telf. F-6631.

80 CASAS DE HUESPEDES

CASA DE HUESPEDES. — DEPARtamento y habitaciones con todo servicio agua fría y caliente, excelente comida, precios razonables, también socio de cuarto, $18.00, Neptuno 31, altos. Teléfono M-1236.

81 CASAS DE COMIDAS

PRADO 111 ENTRE TENIENTE REY y Dragones. Cantinas especiales para personas que estén bajo plan médico o que no les guste la comida rutinaria de cantina. Sazón esmeradísima y económica. A domicilio. Se admiten abonados al comedor, Teléfono A-7905.

LA VIÑA
En la Habana pregunte por «La Viña» donde sirven mejor comida a precios económicos. Especialidad en arroz con pollo. Seriedad y garantía, Aguila entre Reina y Dragones.

PRADO 111 ENTRE TENIENTE REY y Dragones. Cantinas especiales para personas que estén bajo plan médico o que no les guste la comida rutinaria de cantina. Sazón esmeradísima y económica. A domicilio. Se admiten abonados al comedor, Teléfono A-7905.

ALQUILO LINDA Y MODERNA REsidencia, pripia persona de gusto: jardín, portal, sala, saleta, cuatro amplias habitaciones, suntuoso baño completo, hal, comedor, cocina, patio, garage, cuarto y servicio de criada. Lo más alto y sano de la Víbora, reparto Bella Vista, Paco número 15, segunda cuadra Calzada donde pasan todas las guaguas de la Víbora. Verla, de 2 a 5. Agua abundante.

82 APARTAMENTOS

SE ALQUILA APARTAMENTO DE dos habitaciones con baño y con vista a calle en planta baja de edificio selecto. Propio para persona sola u oficina. Empedrado 49.

SE ALQUILAN MODERNOS APARtamentos interiores y exteriores, con todas las comodidades, Obispo 65, altos. Informan en los bajos, Cacheiro y Hermano.

SE ALQUILA UN PRECIOSO APARtamento independiente en casa honorable, hombres solos o matrimonio sin niños. Agua fría y caliente. Cristo 23, altos.

SE ALQUILAN APARTAMENTOS MOdernos. En San Miguel 96 a una cuadra de Galiano. Informan en la tintorería.

APARTAMENTOS AMUEBLADOS, oportunidad: Se alquila desde mayo a septiembre, magnífico apartamento, 235 W. 76th. Street, New York, 6 habitaciones, 2 baños 125 pesos mensuales. Diríjase a Jacobs 317, W. 83rd. St., New York City.

«EDIFICIO ARCOS». SE ALQUILAN dos apartamentos, uno grande y otro pequeño; informa el conserje del mismo. F, entre 19 y 21, Vedado.

FOLLETIN 39

DOÑA SOL

RAFAEL PEREZ Y PEREZ
De venta en la «Casa Wilson». Obispo 52. Tel. M-3850.

jarse muy bien. Mary, me interesa mucho la suerte de mi amigo y deudo lord Harwing; dígame, usted que le conoce mucho mejor que yo: ¿cree usted que Bella Lawrence sabrá hacerle dichoso?

—¿Bella?... ¡Ni entenderle siquiera!—declaró rotundamente Mary.

—¿Entonces...? ¿Usted cree que lord Harwing sea capaz...?

—¿De casarse por conveniencias de familia? ¡Qué disparate! Primero se quedaría soltero por los siglos de los siglos. Ya lo sabe Bella, y precisamente eso es lo que la desespera, porque a ella tanto se le daría que él se casase con ella por cariño como por un arreglo. Ella lo que quiere es casarse con él, porque está enamoradísima de Freddy y de sus cuatro o cinco títulos. Bella quiere tanto a Freddy como a la corona de ocho florones... Además, el duque será lord Lawrence cuando nuestro tío muera y el enlace sería aquí

ALQUILERES

82 APARTAMENTOS

SE ALQUILA UN APARTAMENTO compuesto de 2 habitaciones muy frescas, propio para hombres solos o profesionales. Se exigen referencias. Zulueta 38, primer piso, izquierda, entre Monte y Dragones.

SE ALQUILA: OQUENDO 24, ENTRE San José y San Rafael, apartamento de dos habitaciones, baño, cocina, con luz, desde 12 pesos: U-2208.

SE ALQUILAN: JOVELLAR NUMERO 51, entre Espada y Hospital, apartamentos de sala, dos habitaciones, baño y cocina. Llaves en los mismos. Informes: U-5858.

83 DEPARTAMENTOS

SE ALQUILA UN DEPARTAMENTO con vista a la calle, a personas de moralidad. Módico precio. Crespo 39 altos.

ALQUILO DEPARTAMENTO VISTA a la calle, independiente, de 2 habitaciones, una grande y otra chica. Casa particular, moderna, matrimonio sin niños. Exijo referencias. Concordia 49, altos, entrada por Manrique.

SE ALQUILAN BUENOS Y FRESCOS departamentos, apropiados para matrimonios, baratos. O-Reilly 5.

DEPARTAMENTO HERMOSO, DOS piezas, cinco balcones, esquina sombra, agua caliente, lavabo, teléfono. Se alquila con toda asistencia con o sin muebles. Casa particular. Neptuno 77, primer piso de La Filosofía.

ALQUILO UN DEPARTAMENTO con vista a la calle, independiente, uno grande y otro chico. Casa particular, moderna para matrimonio sin niños. Se exigen referencias, Concordia 49 entrada por Manrique.

SE ALQUILA UN DEPARTAMENTO con vista a la calle. Para matrimonio o tres hombres, con comida, casa particular. Frente a Fin de Siglo. Aguila No. 115.

SE ALQUILA UN DEPARTAMENTO con balcón a la calle en Compostela 58 entre Lamparilla y Obrapía.

SE ALQUILAN, EN COMPOSTELA número 75, entre Teniente Rey y Amargura, espaciosos y frescos departamentos y habitaciones, acabados de pintar. Llaves en la misma. Informes: Francisco Torres, edificio Bacardí, apartamento 421. Telf. A-7830.

SE ALQUILA HERMOSO PISO, PAra oficinas, en O-Reilly número 40, esquina a Aguiar. En el elevador informan.

EDIFICIO PRIETO, EL MEJOR SItuado para oficinas, se alquilan departamentos claros y ventilados para oficinas. Muralla 98 entre Cristo y Bernaza.

84 HABITACIONES

SE ALQUILAN 2 HABITACIONES para persona sola de extricta moralidad en 6o. piso Empedrado 49. Luz y elevador. Informa Conserje.

EN PRADO 88, CASI ESQUINA A Animas, se alquilan para el día primero de junio, amplias y ventiladas habitaciones. Separarlas con tiempo. Se incluye comida. Hay teléfono.

SE ALQUILAN HABITACIONES fresquísimas exteriores con o sin muebles, hombres solos o matrimonios sin hijos. Pido referencias. Aguila 97, tercer piso.

EN MONTE 22, 2o. PISO SE ALQUIla en casa de familia, amplia habitación a matrimonio sin niños o hombres solos, con baño anexo y agua fría y caliente.

FAMILIA DECENTE, ALQUILA BOnita habitación, con lavabo de agua corriente y baño anexo, a matrimonio sin niños o dos personas mayores, con toda asistencia. Industria 113, altos.

CUBA 86, ENTRE TENIENTE REY y Amargura. Edificio moderno, fresco, tranquilo. Habitaciones con lavabos, luz, teléfono, baño caliente, desde $9.00. Dos meses. Personas mayores: A-8309.

MONSERRATE 93, ALTOS, ENTRE Lamparilla y Obrapía. Se alquilan habitaciones, con muebles, lavabo de agua, a precio de situación. Otros informes, en la misma.

ALQUILO JUNTAS O SEPARADAS dos amplias habitaciones, magnífico baño anexo, cocina casa particular decente, moderna. San Lázaro 150 (186 antiguo) casi esquina a Galiano primer piso.

SE ALQUILAN DOS HABITACIONES a hombres solos, una con muebles, casa de moralidad. Bernaza No. 44.

SE ALQUILA UNA HABITACION fresca con vista a la calle. Casa particular. Obispo 84.

BONITA HABITACION, LAVAMANO teléfono, servidas las comidas a la habitación. Exclusivamente personas honorables sin niños. Industria 138, frente al teatro Campoamor.

ALQUILO AMPLIA HABITACION, $8.00 en casa de dos matrimonios solos, muy fresca y al lado del baño San Rafael 109, bajos, entre Gervasio y Escobar.

HABITACIONES A HOMBRES SOlos, se alquilan en O-Reilly 15, altos, entre Cuba y Aguiar.

SE ALQUILA UNA HABITACION fresca y amplia. Casa moderna, corta familia, baño anexo. Hay teléfono. Habana 70, segundo piso, entre Empedrado y Tejadillo. Timbre reja.

CASA DE HUESPEDES: MAGNIFICA habitación, para numerosa familia, en lo mejor de La Habana, Aguila 113, entrada por la fotografía.

GRAN RESIDENCIA, PRADO 104. Habitación grande, para tres o cuatro. En la misma, en la azotea, muy independiente, para caballeros, a precios reducidos. Se admiten abonados al comedor. Referencias.

AGUACATE 88, 2o. PISO SE ALQUIla una habitación amueblada a hombre solo. Casa familia honorable.

DOS AMPLIAS FRESCAS HABITAciones vista calle baño privado, alquílanse matrimonios toda asistencia. Buena comida, seriedad, comodidad. Comunicación todas partes. Línea 28, esquina J. Vedado. Teléfono F-6328.

MONSERRATE 93, ALTOS, ENTRE Lamparilla y Obrapía. Se alquilan habitaciones con muebles y lavabo agua, a precio de situación. Otros informes, en la misma.

EDIFICIO "CUBA", SEIS PISOS, Empedrado número 42. Se alquilan amplias y ventiladas habitaciones, muy baratas. Elevador, lavabo, luz toda la noche. Orden y moralidad. Telf. M-5113.

EN CASA PARTICULAR SE ALQUIla una habitación a hombres solos o matrimonios sin niños. Se piden y se dan referencias. Crespo 27, altos.

84 HABITACIONES

HABANA 68. ALQUILO ESPLENdidas habitaciones, una de ellas con muebles, casa de moralidad, agua abundante.

SE ALQUILAN DOS HERMOSAS HAbitaciones, con balcón; otra, interior, a persona sola. San Rafael y Belascoain, altos de La Yarda, por San Rafael.

VEDADO. ALQUILO UNA HABITAción ventilada a persona sola o matrimonio sin niños con todo servicio, si se desea, calle H. núm. 93, (altos) entre 9 y 11.

VEDADO: LINEA 91, ESQUINA A SEIS. Familia honorable alquila fresquísima habitación con baño, propia para matrimonio; otra, con dos balcones brisa, hermosísima, propia 3 personas, con todo servicio. Cambiamos referencias: F-5632 y F-3569.

85 NAVES Y LOCALES

MODERNO LOCAL ALQUILO EN Neptuno 164-166, entre Escobar y Gervasio. Vidrieras al frente. 330 metros superficie. Llaves e informes Empedrado 49. M-3031.

LOCAL MAGNIFICO DE ESQUINA en lo mejor de la calle de Obispo, lo más transitado con grandes vidrieras aparadores, se traspasa todo o parte del mismo, propio para cualquier giro. Informes teléfono M-4541

HERMOSO, MAGNIFICO LOCAL Quinta Avenida esquina 28. Reparto Miramar, próximo desocuparse, propio para exhibición automóviles, muebles, víveres guaguas, etc. Puede verse. Informes: M-7245.

PRADO Y GENIOS, ESQUINA, CEdo parte de un local, con 3 vidrieras, una grande por Prado, bueno para cualquier negocio: $25.00. Informes: Aurelio, Prado 13.

CAMPANARIO NUM. 35

Esquina a Virtudes. Terminadas las reparaciones, se oyen proposiciones, para establecimiento y viviendas, en las cuatro accesorias, por Virtudes. Llaves e informes: San Pedro 6, Arturo A. Vázquez: A-9619.

NAVE ESPACIOSA, AGUIAR 112, ENtre Amargura y Teniente Rey. Informan: Carlos III número 73, esquina a calle Almendares. Telf. U-3923.

SE ALQUILAN DOS HERMOSAS naves de unos quinientos metros cada una, situadas a una cuadra de la Calzada de Concha, frente a los talleres de Gancedo. También alquilamos locales con desviadero de Ferrocarril. Para informes: teléfonos X-2819 y X-2629. Oficinas de Gancedo, Calzada de Concha 3, Habana.

CARNICERIA. ALQUILO $12.00 AL lado de la mejor bodega del reparto Almendares, calle Primera y 18 informan en la misma.

SE ALQUILA UN LOCAL PARA EStablecimiento o depósito en Ayestarán 1 entre Carlos III y Estrella. FO-2195

OBRAPIA NUM. 51

Se alquilan dos locales, propios para almacén. La llave en Obrapía número 42, «La Caoba». Informes: San Pedro núm. 6. Telf. A-9619.

TENIENTE REY NUM. 13

Propio para establecimiento o almacén. Se alquila el piso bajo de esta casa. Llaves e informes: San Pedro núm. 6. Telfs. F-3392 y A-9619.

SE ALQUILA BUEN LOCAL, DE planta baja, mucho frente, apropiado para todo. Compostela 119, entre Sol y Muralla. Informan en el mismo.

PROXIMO A DESOCUPARSE LA mejor casa para comercio industria o depósito toda de hierro y concreto. Jesús del Monte No. 79, teléfono F-5432.

GALIANO
Y SAN LAZARO
El mejor local de La Habana.
APROVECHE
Unica Oportunidad de Alquilarlo
VEALO Y OFREZCA CONTRATOS POR AÑOS
Informes: Genios y Morro
Telf. M-6747

EN ENSENADA Y RODRIGUEZ SE alquila un local para bodega con sus enseres así como un alto para vivienda. Informes: M-2988.

REPARO KOHLY, CALLE 27 ENTRE 26 y 28 Profesora de francés, recomendada por familias conocidas da clases en su casa y a domicilio. Telf. F-5618.

ALQUILO LOCAL PROPIO PARA bodeguita frutos país. Extensa barriada, sin ningún establecimiento: $12.00. Nuestra Señora de Los Angeles, próximo Hijas de Galicia. Detalles: I-3173.

SAN LAZARO 93

Entre Aguila y Blanco, gran local, próximo a desocuparse. Informan: Consulado 52, altos.

87 HABANA

ANIMAS ENTRE ARAMBURO Y Soledad. Alquilo modernos altos. Sala, comedor tres habitaciones, baño y cocina. Llaves encargado. Informes Empedrado 49.

SAN RAFAEL 271, ALTOS SALA, recibidor, cuatro habitaciones y servicios completos. Teléfono F-5142.

SE ALQUILA LA CASA AGUIAR 36, Informes y llave Aguiar 38, 70 pesos.

ALQUILO LOS BAJOS DE ESCOBAR 163 a una cuadra de Sanidad. Dos cuartos grandes, saleta, sala, buen patio, amplia cacino en $25. I-5376. Abierta.

LUGAREÑO 36, ALTOS, ENTRE Luaces y Montoro, se alquila casa con terraza, sala, recibidor, tres dormitorios, baño moderno, cocvina y servicio de criados. Informes en FO-2904. Llaves en la misma de 4 a 5. Precio: treinta pesos y dos meses en fondo.

¡GRAN OPORTUNIDAD!
Hermoso piso alto en San Lázaro y Goliano con frente a Galiano, compuesto de sala, saleta, comedor, 4 habitaciones, baño intercalado, cocina, cuarto y servicios de criados. Informan en Genios esquina a Morro. teléfono M-6747.

ALQUILO, HABANA 30, ALTOS, ESquina Peña Pobre: sala, recibidor, hall, 3 cuartos, gran baño, comedor, cocina, baño criados: $40.00 Aguilera: M-8628 y U-6509.

87 HABANA

ALQUILAMOS PISO ALTO, MODERno, San Rafael y Lucena: sala, recibidor, 4 habitaciones, baño intercalado completo, comedor al fondo, cuarto y servicio criados, cocina y patio. Ferretería de Belascoaín y San Rafael: U-5215.

EDIFICIO DEL BARRIO, INDUSTRIA y San Miguel, dos cuadras del Capitolio: sala, recibidor, comedor, cuatro cuartos, baño intercalado, cuarto y servicio de criados completo. Muchas comodidades. Informes, en el elevador.

SE ALQUILA PLANTA ALTA,

Concordia 179, esquina Aramburo. Toda decorada, con recibidor, sala, tres amplias habitaciones, baño intercalado, comedor al fondo, cocina y cuarto y servicio de criados. Agua abundante. Informan: Aramburo 81, "La Central", Telf. U-4776.

ALQUILO CONCORDIA 116, ALTOS, sala, saleta, comedor, cocina carbón y gas, cinco cuartos, tres baños. Precio: $70, dos meses fondo. Llaves la misma. Informes Telf. F-4955.

SE ALQUILAN LOS ALTOS DE CONcepción de la Valla 28, esquina a Lealtad, sola, comedor, recibidor, 3 grandes cuartos, baño intercalado. Informan en la misma de 8 a 11 y de 2 a 6. Teléfono I-6183.

ALQUILO $30 LEALTAD 13, 2o. PISO con sala, saleta, tres cuartos, baño intercalado, servicio criados. Informan Monte y San Nicolás, sastrería «El Pueblo» Teléfono M-7191.

O-REILLY 82, ESQUINA A VILLEgas, se alquila el segundo piso. Informan: Telf. I-3407.

ALQUILO LOS ALTOS DE SAN JOsé 93, compuestos de sala, saleta, comedor al fondo, 3 cuartos, baño y servicio de criados. Informes: Arias, Trocadero 35, de 2 a 4 p. m.

ALQUILO LOS ALTOS DE MERCED 10, segundo y tercer piso, compuestos de sala, comedor, un cuarto, baño y cocina. Informes: Arias, Trocadero 35, de 2 a 4 p. m.

MONTE NUM. 399

Se alquila el piso alto, derecha, con comodidades para larga familia. Llaves e informes: San Pedro número 6. Telf. A-9619.

SAN PEDRO NUMS. 24 Y 26

Se alquilan los hermosos altos, frente a la plazoleta de Luz. Cuenta con comodidades para larga familia, bufete, consultorio, consignación de vapores, etc., y habitaciones en la azotea. Llaves e informes: San Pedro número 6. Dr. Arturo A. Vázquez. Telf. A-9619.

INDUSTRIA NUM. 27

Se alquila piso bajo, de esta casa, dotado de 3 habitaciones, sala, comedor, cuarto de criados. Llave e informes: San Pedro número 6. Teléfono: A-9619.

27 NUM. 9, ENTRE MARINA Y HOSPITAL

Se alquila el piso bajo de esta casa, dotado de sala, 3 habitaciones, comedor al fondo, con baño intercalado. Llaves e informes: San Pedro núm. 6. Telf. A-9619.

JESUS MARIA NUM. 19

Se alquilan los altos de esta casa, propia para larga familia. Puede verse en la misma, por estar realizándose obras. Informan: San Pedro núm. 6. Telf. A-9619.

$35.00. LAGUNAS No. 25 ENTRE Campanario y Manrique planta baja, compuesta de sala, comedor, 3 cuartos, baño cocina y patio. Informan: Bufete de Arellano, en Empedrado 16. M-3936.

SE ALQUILA 2o. PISO COMPUESTO de sala, comedor, tres habitaciones, baño intercalado, cocina de gas, servicios de criados. Angeles esquina a Estrella. Ruisánchez. M-2024.

NEPTUNO Y AGUILA 3r. PISO, MOderno, fresquísimo, vista a dos calles, acabado pintar: sala, comedor, 3 habitaciones, lujoso baño; centro tiendas y teatros. Llaves «Bar Trío». Informes: Café «Vista Alegre». Departamento 1.

ALQUILO OBRAPIA 44, ALTOS, SAla, Comedor, 2 cuartos, cocina y baño, más un cuartico alto. Último precio: $30. Llave bajos en el café. Informes: Habana 86, teléfono M-1643.

ALQUILO CASA SAN RAFAEL No. 295 cerca de la Universidad con todas las comodidades. Informan 23 número 400. Llave en los bajos. Precio $88.00.

SE ALQUILA AVENIDA MENOCAL 103 esquina Benjumeda, una casa alta, sala, comedor, cuatro cuartos, baño intercalado, cuarto servicio de criados. Informan teléfono I-5021.

SE ALQUILAN LOS BAJOS DE SAN ta Rosa No. 2 B compuestos de amplia sala y comedor, dos habitaciones, baño intercalado completo, cocina y patio. Las llaves en los altos. Informa: Sr. Santeiro, I-5285.

ALQUILO INFANTA 103, ALTOS, entre San José y Valle, sala, recibidor, terraza, 4 cuartos, lujoso baño comedor, cocina, cuarto y servicio de criados.

ALQUILO, ALMENDARES 27, BAjos, entre Bruzón y Desagüe: sala, recibidor, 3 cuartos, baño intercalado, comedor y cocina. Aguilera, Mercaderes 27: M-8628 y U-6509.

$36.00, CONCORDIA 105, BAJOS, CAsi esquina Escobar: sala, recibidor, tres cuartos, baño intercalado, comedor, cuarto y servicio criados. Moderna y muy fresca. Llaves e informes: mueblería La Moda, Galiano y Neptuno: M-6144.

SE ALQUILA, EN 25 PESOS, UN SEgundo piso, con todo el confort moderno, en la casa Valle 31, al lado de la esquina de Infanta. Informan: Telf. M-4671.

SE ALQUILA PARA OFICINAS EL 2o. piso de O-Reilly 59.

SE ALQUILAN BARATOS LOS MOdernos altos de San Joaquín 22 por Velázquez a un a cuadra de Monte, con sala, comedor, tres cuartos, baño intercalado y cocina de gas.

EDIFICIO MENENDEZ, VIRTUDE 119 A, esquina Escobar alquilo primero sala, comedor, tres habitaciones baño intercalado, cuarto desahogo, servicio criados. Llave e informes: Virtudes y Gervasio. Bodega.

¡ALQUILO LOS BAJOS DE ESTRElla 126 esquina Escobar con sala, recibidor, 3 habitaciones, comedor, cocina, baño intercalado, patio, traspatio y con cielo raso y servicio de criados. Llaves en los altos.

PEÑALVER 84 ENTRE LEALTAD Y Escobar, se alquila segundo piso edificio moderno acabado de pintar. Verla e informes de 8 a 11 y por teléfono U-1398.

VIRTUDES 143 ENTRE ESCOBAR Y Gervasio, se alquila planta baja amplio edificio moderno acabada de pintar. Verla de 11 a 2 por teléfono U-1398.

87 HABANA

ALQUILO, MALECON 73, BAJOS, SAla, comedor, dos habitaciones, baño completo, cocina cuarto de criados y patio. Monte 170. Telf. M-3216.

MONTE 133, SE ALQUILA UN PIso, compuesto de sala, comedor, dos cuartos, baño completo intercalado, cocina, cuarto criada y servicios. Informan: en la misma, la encargada.

SE ALQUILAN LOS COMODOS Y MOdernos bajos de Amargura 48 entre Habana y Aguiar. Lla llave en los altos. Para informes teléfono F-2078.

ALQUILO PISO BAJO DE TENERIfe 87 entre Rastro y Belascoain, compuesto de sala, 2 cuartos, comedor, baño completo, llave allí mismo informes. Teléfonos F-3414 y A-6612

ALQUILO FRANCO 6, ALTOS ENtre Carlos III y Estrella, próxima a desocuparse, sala, saleta, comedor, cuatro habitaciones, baño intercalado. Informan: Campanario No. 224, M-1420.

SE ALQUILAN: JOVELLAR NUMEro 27, entre Aramburo y Hospital, apartamentos de sala, comedor, dos cuartos, baño y cocina. Llave en los mismos. Informes: U-5858.

SE ALQUILAN: MAZON NUMERO 37, entre Valle y Zapata, casas de sala, comedor, tres cuartos, baño, cocina y servicio de criados. Llave en las mismas. Informes: U-5858.

SE ALQUILAN: VAPOR NUMERO 43, entre Espada y Hospital, casas de dos cuartos, baño y cocina con luz desde $10.00. Informes: U-5858.

MODERNOS BAJOS A $18 Y $13.

Alquilo con sala, comedor y 3 cuartos y con 2 cuartos a $11 y $13, calle de Jiustiicia esquina Enna, una cuadra tranvías Calzada Concha. Informan: bodega esquina.

ALQUILO LOS ALTOS DE NEPTUno 235 2, sala, saleta, comedor, 4 cuartos y 2 en la azotea. Informan: U-2744.

ALQUILO EN $40.00 BAJOS, ACOSta No. 7 cinco cuartos, sala, saguán 200 m. Llave altos. Informan: teléfono M-4712.

EN 15 PESOS, SE ALQUILA ACCEsoria de lujo, Marqués González letra A., entre San José y San Rafael, acabada de pintar. Compuesta de un salón con servicio sanitario completo. Llaves en el puesto de la esquina de San José. Informes: Francisco Torres, edificio Bacardí, apartamento 421. Telf. A-7830.

25 PESOS, MODERNOS Y FRESCOS altos, 3 habitaciones, sala, comedor, baño completo intercalado. Agua abundante, entre dos líneas del tranvía. Vigía y Fernandina.

SE ALQUILAN LOS ESPLENDIDOS y hermosos altos Amistad 34, entre Neíptuno y Concordia, recibidor, sala, 6 cuartos, 2 baños para familia, comedor, cocina, cuarto y servicio criados Informan: Aguiar 71. Departamento 401. Teléfono A-9256.

ECONOMICAS

Casas de sala saleta, comedor, 2 3 4 y 5 habitaciones, baño intercalado, cocina, cuarto y servicio de criados, en los mejores lugares de la Ciudad.

HABANA

Marina 16-C.	$ 25.00
Subirana 50, bajos	29.00
Cuba y Tejadillo, altos	37.00
Cuba 29, bajos	33.00
Pasaje Infante núm. 19	17.00
A. Ramírez núm. 4	15.00
Dragones 12, esq. Amistad	15.00
Jesús del Monte núm. 344	11.00
Santa Irene núm. 88	15.00
Calle 13 esq M	22.00

Magníficas habitaciones, con baño:

Amistad 68, esq. a San Miguel	15.00
Marina núm. 2, edificio Carreño	10.00
San Ignacio núm. 25	10.00

OFICINA, GENIOS ESQ. A MORRO TELEFONO: M-6747

88 VEDADO

REGIA RESIDENCIA RODEADA de jardines, Paseo 18 esquina 11, Vedado, 2 plantas portal, sala, saleta, comedor, 7 habitaciones, 2 baños, pantry cocina, dependencia servidumbre, garage 2 máquinas, $160.00. Informes: Paseo 20, de 9 a 12 y de 2 a 5. F-3354.

FRESQUISIMOS ALTOS CALLE K. número 164, entre 17 y 19: terraza, sala, recibidor, cuatro habitaciones grandes y una chica, comedor, pantry, baño completo, cocina y patio, bajos. Informes: F-5506.

MODERNOS Y LINDOS ALTOS, EN Ocho casi esquina a 23, con terraza, sala, comedor, 3 habitaciones, baño intercalado y demás servicios. Abierta, de 3 a 6.

POR 3 MESES CASA AMUEBLADA moderna a la brisa, 2 grandes habitaciones, baño completo intercalado gran patio $50.00, verla de 3 a 6 C No. 288 entre 29 y 31, Vedado.

SE ALQUILAN LOS FRESCOS ALtos de 25 número 161, entre I. y J., amueblados o no, con sala, saleta, comedor, tres habitaciones, roperos, doble baño, gas y calentador. Agua abundante: F-3025.

ALQUILO EL VENTILADO Y COMOdo primer piso de M. esquina Jovellar. Lo mejor del Vedado, con sala, hall, comedor, cuatro grandes habitaciones, baño intercalado, cocina, cuarto y servicios de criados. La llave e informes: M. número 100, bajos. Telf. U-2723.

SE ALQUILA CASA CALLE 21 NUmero 45, altos, entre J e I, con 3 habitaciones, baño intercalado, comedor, etc. Informan: The Trust Company of Cuba, Obispo 53. M-6917.

ALQUILO VEDADO 19 ENTRE 14 Y 16 No. 505 apartamento alto sala, comedor, dos habitaciones, baño intercalado, cocina, Informan la mismo letra B.

ALQUILO BAJOS, CALLE M. NUMEro 3, entre Once y Calzada, moderna, decorada: $40.00: portal, sala, comedor, tres habitaciones, cuarto criados, baño, cocina y baño criados.

VEDADO. CALLE 28 No. 15 ENTRE 17 y 19 se alquila casa moderna altos terraza, sala, 4 cuartos, baño intercalado, comedor al fondo, cocina, 28 pesos. F-2736.

VEDADO: SEIS ESQUINA A 23, MOderno piso alto; sala, tres cuartos, comedor, baño completo y servicio de criado. Llaves, de 10 a 12 m., y de 3 a 5 p. m. Informes: A-6420.

CALLE 27 NUMERO 85, ENTRE E, y F, Vedado, modernos altos: recibidor, sala, comedor, tres cuartos, gran baño completo, cuarto y servicio de criados. Llaves, en los bajos. Informes: A-6420.

VEDADO, SE ALQUILA CASA PAra corta familia. Calle Dos esquina a Zapata. Informan en los bajos Bodega.

88 VEDADO

ONCE 125, ESQUINA A L, VEDADO, altos modernos, sala, comedor, terraza tres cuartos, closets, baño intercalado, cocina, cuarto y servicios criados y garage. Llaves L, No. 106. Informes: F-2124.

VEDADO. ALQUILO ALTOS 21 Y 10, sala, comedor, 3 cuartos y uno azotea, llave bodega checherie. Informan San Rafael 115, $30.

27 ESQUINA A B.

Esquina de Fraile, altos, sala, comedor, baño, cuatro habitaciones, cuarto y servicio de criados, Informan: M-1454.

89 CERRO Y PALATINO

ALQUILO CALZADA DEL CERRO 458 B 2o. piso casi esquina Patria, sala, comedor, tres cuartos, baño, cocina, terrazas, 30 pesos. Otra más pequeña en 1er piso Informan elf. FO-3337

CERRO, ALQUILO LOS COMOdos y nuevos altos de Santovenia 19 esquina Patria con tres habitaciones sala, saleta. Informan en la Carnicería.

SE ALQUILA CASA MODERNA ALtos, sala, saleta, dos habitaciones, cocina, baño intercalado. Esperanza y Palatino (Cerro).

SE ALQUILAN LOS MODERNOS altos, en lo mejor de la Calzada del Cerro esquina San Pablo: Sala, comedor, cinco cuartos, baño completo, calentador. Llave, bodega. Teléfono I-6130.

90 MARIANAO Y SUS REPARTOS

SE ALQUILA, REPARTO LA SIErra, calle Cinco, entre Seis y Ocho: jardín, portal, sala, 3 habitaciones, comedor, hall, baño intercalado, garage, servicios completos: 40 pesos. Dos meses fondo.

BUENAVISTA: AVENIDA PRIMERA y calle Cuatro, portal, sala, una habitación, cocina y servicios. The Trust Company of Cuba, Obispo 53, M-6917: $10.00.

SE ALQUILA LA CASA SITUADA en la calle 12 entre 2a y 3a. Ave. Reparto Ampliación de Almendares compuesta de sala, comedor, tres cuartos, baño, cocina, cuarto y servicio de criados y garage al fondo. Frente a la Puente Luminosa. Informan por el teléfono F-6742.

REPARTO ALMENDARES: CALLE 14 No. 45, entre A y B, se alquila piso primero derecha, terraza, sala, comedor, 3 cuartos, dos baños: 35 pesos. Tranvías, ómnibus al frente.

COUNTRY CLUB

Avenida de Entrada entre Río Miramar y Línea Ferrocarril. Se alquila lujoso chalet, gran living-room, patio veneciano y demás comodidades. Informan M-1454.

SE ALQUILA PARA EL VERANO, una espléndida casa amueblada en la Ave. de Columbia, Marianao. Informes FO-7359.

ALQUILO, SAN JACINTO NUMERO 15, entre Reina y Panorama, Buen Retiro, Marianao, fresco y cómodo chalet, dos pisos. Tres dormitorios con baño, sala, comedor, despensa y cocina. Garage. Cerca tranvías y ómnibus. Alquiler razonable. Llaves en la misma. Informan: A-7479.

91 J. DEL MONTE Y LA VIBORA

ALQUILO LUZ 19 ESQUINA A SAN Luis (Víbora) casa con sala, comedor, 4 habitaciones, patio y traspatio. Llaves en los altos. Informes: Alonso y Cía., Inquisidor y Sol. Teléfono M-3198.

$27, SAN FRANCISCO 187 ENTRE 8a y 9a Víbora portal, sala, saleta, 4 cuartos intercalados, comedor, hall, gran cocina y traspatio acabada pintar verla 3 a 5.

SE VENDE O ALQUILA CASA DIEZ de Octubre número 707, jardín, portal, sala, 3 cuartos, comedor, cocina, baño completo, galería, columnas patio y traspatio, cuarto y servicio de criados independiente; agua corriente. Abierta de 2 a 5. Informes: I-6483

ELEGANTE RESIDENCIA TODA DEcorada en lo mejor de la Víbora, se alquila. San Mariano 64 entre San Lázaro y San Anastasio, 5 habitaciones, garage 2 patios comedor de lujo, baño y cocina nuevos. $50.00. Dueño: X-1078.

ALQUILO LINDA Y MODERNA REsidencia, propia persona de gusto, jardín, portal, sala, saleta, cuatro amplias habitaciones, suntuoso baño completo, hall, comedor, cocina, patio, garage, cuarto y servicio de criados. Lo más alto y sano de la Víbora, reparto Bella Vista, Paco número 15, segunda cuadra calzada, donde pasan todas las guaguas de la Víbora. Verla, de 2 a 5. Agua abundante.

CONCEPCION 25, ENTRE BUENAventura y San Lázaro, se alquila con sala, comedor corrido, cuatro cuartos, baño intercalado, cocina, patio y traspatio. Llave en la bodega. Informes: F-6309.

SANTA IRENE NUM. 30

Se alquila esta casa, con sala, saleta, 3 habitaciones, comedor al fondo. Llaves e informes, en San Pedro núm. 6. Telf. A-9619.

CORTINA NUMERO 4, ENTRE GEneral Lee y Lacret; sala, 2 habitaciones, baño, cocina y patio. Informan: The Truist Company of Cuba, Obispo 53; M-6917. Verse a todas horas.

VIBORA: SANTA CATALINA, ENtre Lawton y Armas: sala, saleta, 4 habitaciones, baño, comedor, cocina y servicios de criados: $25.00. Obispo 53: M-6917. Puede verse a todas horas.

SAN FRANCISCO 21, BAJOS, TERRAza, portal, sala, recibidor, 3 cuartos, comedor, baño completo, patio y traspatio. La llave e informes en Ave. 10 de Octubre 561.

ALQUILO DIEZ OCTUBRE 524, ALtos, esquina Santa Catalina: Terraza, sala, recibidor, cuatro cuartos, comedor, baño completo, cocina, cuarto servicio criados. Verla: 8 a 5. Informan F-2090.

92 SANTOS SUAREZ Y MENDOZA

DUREGE 13, ENTRE SANTOS SUArez y Santa Emilia. Portal, sala, recibidor, hall, tres habitaciones, baño intercalado comedor al fondo, cocina, cuarto y servicio criados. Garage y amplia habitación alta. Llave bodega Santos Suárez y Durege. Informes: 19 No. 259 entre D y E, Vedado. F-5420.

93 LUYANO

$20.00 ARANGO No. 125, POR FAbrica, letra C. Sala, 2 habitaciones, comedor, cocina y baño. Informes: The Trust Co. of Cuba, Obispo 53. M-6917

LUYANO. SE ALQUILA EN VILLAnueva 15 A, casa con sala, comedor, dos cuartos, baño moderno, cocina y servicio. Informan teléfono M-1853.

ALQUILERES

94 LAWTON-BATISTA

SE ALQUILA ESQUINA MODERNA lo más alto y fresco portal, sala, comedor, 2 cuartos, baño completo, patio y cocina, a 1 cuadra de los carros y guaguas, Avenida de Acosta y Novena, Lawton, José Tenrreiro, M-4534 de 2 a 7.

TEJAR NUM. 218, ENTRE 15 Y 16

Reparto Batista, Lawton, acabada de reparar y pintar. Se alquila esta moderna casa, con comodidad para familia de gusto. Llaves e informes: San Pedro 6. Telf. A-9619.

96 LOS PINOS Y NARANJITO

VENDO O ALQUILO MAGNIFICA residencia Av. Pastora entre Cotilla y Aldabó, Los Pinos, planta baja, garage y 4 habitaciones, planta alta: 4 habitaciones, 2 baños intercalados y servicio criado: $30. Informes misma.

97 GUANABACOA, REGLA Y CASA BLANCA

GUANABACOA SE ALQUILAN ESpléndidos altos con agua a todas horas en la calle de Maceo No. 38 Informes en la Casa de Cuenllas. Teléfono XO-1538.

98 ALQUILERES VARIOS

PLAYA GUANABO. DESEA USTED pasar sus vacaciones, alquilo departamento amueblado meses temporada vea al dueño, saldrá satisfecho. Informan I-7500, San Julio 70, Santos Suárez.

ALQUILO CHALET VARADERO, junto al Club Náutico ocho habitaciones, cuatro baños, dos garages y cuarto de criados. Informes: Telf. F-6782.

PLAYA DE GUANABO. SE ALQUIla una casa por toda la temporada, tiene 3 habitaciones y está amueblada. Informes: A-8223.

SE SOLICITAN

99 SOLICITUD DE ALQUILERES

SOLICITO HABITACION AMUEblada, lugar céntrico, con libertad de acción, caballero solo. Avise A-0862

MATRIMONIO SOLICITA MATRImonio sin niños o señora sola moral, alquilar casa gastos proporcionados. Escribir señor Navarro, Anuncios Clasificados DIARIO DE LA MARINA, dando referencias y presupuesto gastos.

100 PERSONAS DE IGNORADO PARADERO

SE DESEA CONOCER EL PARADEro del señor Eduardo Fernández de los Ríos, de Lorenzana, Lugo, (España) Dirigirse a «La Casa Grande», Maceo y Céspedes, Regla, Habana.

101 PERDIDAS

AVISO: DESDE HACE DIAS SE HA extraviado un perrito lanudo, negro, con un poco blanco en el pecho y las paticas. Entiende por «Negrito». Será gratificada la persona que lo entregue en Concepción 256, entre Trece y Catorce. Telf. X-3252.

SE EXTRAVIO UN PERRITO FOX Terrier, blanco, con manchas negras, que responde por «Quimbo». Es mocho. Gratificaremos: M-6188.

102 AGENCIAS-COLOCACIONES

"LA MATANCERA": A-7740

Servimos rápidamente: criadas, cocineras, choferes. Toda clase de servidumbre y empleados de ambos sexos, con referencias. Sol número 111, entre Egido y Villegas.

SOLICITO COCINERAS Y CRIADAS, españolas o del país. Sueldo: 15 y 20 pesos. F. númeo 255, entre 25 y 27. Agencia de Colocaciones, Srta. Herrera: F-3459.

«LA COMERCIAL», S. DE ALONSO, M-1149 y A-3090. Aguila 231. Servimos criadas, cocineras, manejadoras, cocineros, chauffeurs, criadas, lavanderas. Tenemos empleos de $25, $30, $15.

«LA HABANERA» U-1880 SE SIRven con rapidez Cocineras, criadas, cocineros, camareros, choferes jardineros, con referencias, incluso para el interior. Neíptuno 255 bajos, esquina Espada.

103 CRIADAS Y CRIADOS

SOLICITO CRIADA ESPAÑOLA, DE mediana edad, acostumbrada a servir en buenas casas, con referencias. $15.00 y uniformes. Vedado, calle 15 No. 380, entre 2 y 4.

SE SOLICITA UNA MUCHACHA, PAra los quehaceres de un matrimonio. Para dormir en casa. Aguiar 43, cuarto piso núm. 3.

NECESITO UN CRIADO DE MANO, y un chauffeur para casa particular, sueldo $20. También necesito un camarero para casa de huéspedes. Informan Compostela 58, bajos.

SOLICITO SIRVIENTA FINA TENga referencias de casas conocidas. Calzada 103, Vedado.

UNA BUENA CRIADA DE MEDIAna edad, se solicita en la calle J. y 17, altos. Ha de tener referencias.

SE SOLICITA UNA CRIADA DE mano Si no tiene muy buenas referencias, que no se presente Teléfono FO-1375.

SE SOLICITA CRIADA, PARA TODO el servicio de una casa pequeña. Tiene que dormir en la colocación y traer referencias. Consulado número 110, altos.

SE SLICITA MUCHACHA BLANCA, de buena presencia, para limpieza de casa chica, matrimonio con niña. Que entienda de cocina, dormir en la colocación y tener referencias. Sueldo: $6.00. Pasar hasta la una,

REPRESALIAS

Para DIARIO DE LA MARINA

ECLIPSADA brevemente por la gravedad que entrañara la fallida huelga de los obreros ferroviarios, vuelve a prevalecer en las páginas de la prensa la pugna tauro-diplomática de las últimas semanas entre México y España; como si en vez del chismear inocuo de la gentuza del ruedo, se tratara de un hecho ingente y lesivo de nuestra vitalidad económica o de la soberanía de una nación libre, independiente y socialista.

No se culpe de ello a los periódicos porque, aunque factores, son también órganos de la opinión; y si ésta se revuelve y exagera los puntos de la controversia, exagerada ha de ser la importancia que aquéllos le den en sus columnas.

Es característico de los tiempos de decadencia espiritual reputar interesantes los hechos y las cosas más triviales. Ello es obra de la inversión en virtud de la cual resulta factible escalar el poder sin preparación alguna y sustituir en el Gobierno a los verdaderos estadistas, como si gobernar fuera labor que estuviera al alcance de todo el mundo. Por cuanto, si en Francia y en España la regresión espiritual lleva a un León Blum a la Jefatura del Gobierno y a un González Peña a los escaños del Congreso, ¿qué más da que en América un torero o una canción de arrabal prevalezcan a los ojos y en el ánimo del vulgo por sobre la labor de un sabio o la validez de una arraigada modalidad social? ¿Pues no, por lo menos en Hispanoamérica, pasó casi inadvertida la muerte de Gustavo Le Bon en tanto la de Sánchez Mejías ocupó la atención y las planas de la prensa toda una larga semana?

Cierto que la labor silenciosa del sabio no suele rebasar los límites exiguos del núcleo culto de una sociedad sino cuando, en virtud de un doble carácter de utilidad y esparcimiento, llega a las masas bajo esta última apariencia. Hace pocos años, no era raro encontrar gentes que guardaran respecto del invento estupendo de Marconi la misma ignorancia en que hoy viven de las teorías de Einstein. Y aún no se cumplen dos semanas de que en Aguascalientes muriera un ferrocarrilero de muerte horrible por su tenaz negativa a tratarse, tras de haber sido atacado por un can rabioso, conforme al procedimiento infalible de Pasteur. Pero ello no empece la sensación de desaliento que se experimenta frente a la incurable inferioridad espiritual que tales casos implican.

Varios centenares de españoles muertos o despojados por causa de nuestros disturbios políticos, no han constituído causa suficiente para plantear un «statu quo» como el actual entre México y España; pero han bastado las diferencias de seis toreros analfabetos —como casi todos los toreros— para que hasta nuestro Embajador en Madrid pierda su tiempo en tales naderías.

Pocas veces como esta fué verdad que «para que la cuña apriete ha de ser del mismo palo»; porque, dígase lo que se quiera, no ha sido sino hasta que viró a la izquierda cuando la República española viene a chocar con la mexicana, acaso por encontrarse ésta a babor.

Y se habla de represalias, sin saberse a punto fijo la acepción del vocablo; y se intenta causar mal a quienes por razón de su actividad son tan ajenos al gremio toreril como éste al de los obreros, al amparo de cuyas leyes intenta medrar. Porque no son, porque no deben ser aplicables las leyes del Tratado a los toreros que cobran miles de pesos por corrida y después de una breve temporada anual se dedican resueltamente al descanso.

Yendo por la Colonia de la Verónica —hasta hace pocos años un yermo— sorprende al visitante lo numeroso de las construcciones modernas que allí se levantan. Grandes fábricas de artefactos de hule, de cerveza, de clavos, de sedas y artiselas y, por sobre todas ellas, un grandioso sanatorio que rivaliza con los mejores de Hispanoamérica, acusan un progreso a que no se está habituado en tierras de las que sólo brotan resecos como espartos, el odio y el rencor sectarios.

Y cuando, después de visitar aquella casa de salud, donde las condiciones higiénicas compiten con la luz solar que entra a torrentes por los amplios ventanales y con el gusto delicado y severo que por todas partes sale al encuentro de enfermos y curiosos; y tras de recorrer los departamentos, salones y talleres de las grandes industrias que allí dan a comer a numerosas familias mexicanas, se pregunta a quién se debe aquel milagro de un yermo transformado en ciudad industrial, «son españoles», es la respuesta que se escucha.

Y contra estos hombres cuyo nervio es capaz de tamaño esfuerzo, «contra todo lo español» que así nos honra honrándose a la vez, se pretende un boycot, sólo porque cuatro indios y cuatro gitanos, en medio a los vapores de la manzanilla, cotizan en pesetas de más o céntimos de menos los lazos de sangre que, por sobre los toreros y todas las ruindades del mundo, han unido y unirán a México y a España a través de la distancia y de los siglos.

Lic. Querido MOHENO, Jr.
México, Mayo de 1936.

UN TEMBLOR DE TIERRA SE SINTIO EN JAMAICA

KINGSTON, Jamaica, mayo 28. (AP.)—Poco antes de medianoche, se registró un fuerte temblor de tierra en Jamaica, sin que hubiese que lamentar desgracias ni daños.

ALARMA AL GOBIERNO FRANCES LA INCAUTACION OBRERA DE LAS FABRICAS

LOS ESTUDIANTES CHINOS CONTRA LA INVASION JAPONESA

Hubo manifestaciones estudiantiles contra el Gobierno por su pasividad en hacer frente a la actitud nipona

Millares de alumnos de las escuelas superiores exigen al Gobierno que levante a la nación entera contra la invasión, mientras que los japoneses piden que cesen dichas campañas

TIENTSIN, China, mayo 28 (AP.) Las tirantes relaciones entre el Sol Naciente y China, causadas por el aumento de las tropas niponas de ocupación en la provincia de Hopei, se han agravado más, debido a que los estudiantes han estado celebrando manifestaciones contra el gobierno, por su pasividad en hacer frente a la invasión. En esta región se han declarado en huelga varios millares de alumnos de las escuelas superiores, exigiendo del gobierno que levante a la nación entera contra la invasión. En muchas partes de la ciudad han pegado pasquines con duras críticas para el régimen y acusaciones contra los japoneses. Estos últimos han exigido del gobierno chino que refrene tales actos de indignación patriótica, porque de lo contrario el Japón tomará para sí la misión de dispersar a quienes se oponen a su penetración en China.

En los altos círculos chinos, empero, manifiéstase que los agentes provocadores del ejército japonés han entregado a los estudiantes los pasquines, para ocasionar precisamente esta rebelión estudiantil, y tener así justificación en sus desmanes. La situación es de intenso sasosiego.

Los alumnos de trece instituciones superiores de enseñanza, varones y hembras, se han dirigido a sus colegas, pidiéndoles que se unan al movimiento que ellos han iniciado. Presentaron a las autoridades locales una petición para que impidan por la fuerza el desembarco de otros 2.000 soldados nipones. En su manifestación llevaban cartelones: «¡Muera el Imperialismo! ¡Mueran los contrabandistas! ¡Muera el Japón!»

Las autoridades están obrando por localizar el estallido antinipón de los estudiantes a Tientsin, para impedir que el resto del país se una a la protesta y surja un estado de cosas peor todavía.

Los nipones, por su parte, aseguran que el movimiento estudiantil ha sido fomentado por los comunistas, que quieren arrojar a los nipones del Norte de China y acabar con su influjo e nesa zona.

La «Asociación Nacional de Salvación de China», que cuenta con varios millares de socios actvos, está compuesta casi enteramente de jóvenes patriotas reclutados en las universidades.

EL GENERAL ALEMAN KARL LITZMANN MURIO EN BERLIN

BERLIN, mayo 28. AP.—El general Karl Litzmann, comandante de los ejércitos alemanes durante la guerra mundial y miembro del Partido Nazi de Adolfo Hitler, falleció hoy a los 86 años de edad en su finca de New Globbow.

LOS GOBIERNOS DE BOLIVIA Y EL PARAGUAY HAN SIDO RECONOCIDOS POR ECUADOR

QUITO, mayo 28. (AP.)—El gobierno ecuatoriano otorgó hoy el reconocimiento a los regímenes de Paraguay y Bolivia, constituídos como consecuencia de los últimos pronunciamientos.

LAS NEGOCIACIONES ENTRE E. UNIDOS E INGLATERRA NO SE HALLAN PROXIMAS

LONDRES, mayo 28. (AP.)—El capitán Euan Wallace, secretario financiero del departamento de Ultramar, dijo hoy que no se han hecho progresos que permitan el inmediato comienzo de las negociaciones entre los Estados Unidos y la Bretaña.

Perecieron cinco personas y quedaron destruídos más de quince mil acres de bosque a consecuencia de un incendio en N. Jersey

En el camino de Warren Grove, a 13 millas de Tuckerton, Nueva Jersey, Elliott y Albert Giles utilizaron palas con el fin de limpiar el borde de un bosque en llamas antes de que llegara a la carretera y saltara a un depósito de maderas que existe al otro lado. Cinco personas perecier on y más de quince mil acres de bosque quedaron destruídos antes de que las llamas fueran dominadas.

Desde hace tres años existe en el seno del socialismo una escisión que resolverá la asamblea de junio

En un mitin dijo González Peña que si fuera necesario repetir el movimiento revolucionario, Asturias no tendría nada que rectificar, estando lista para volver a la lucha

MADRID, mayo 28. (SE.)—El cisma surgido en el partido socialista español fué proclamado abiertamente en Cádiz y Bilbao, respectivamente, por Francisco Largo Caballero, extremista que cree en la electividad de una revolución social armada, e Indalecio Prieto, que acepta revolución política, pero no la revolución armada. Los discursos que pronunciaron estos dos líderes socialistas marcaron el comienzo de una campaña política que terminará con la Asamblea Nacional del Partido que se celebrará en Madrid el día 29 de junio.

Tanto los extremistas como los moderados quieren obtener el control del partido, lo cual quedará resuelto en esa asamblea. Largo Caballero se ha inclinado tanto a la izquierda, que propone la unión de socialistas y comunistas. Su principal opositor es Indalecio Prieto. Si Largo Caballero triunfa, el partido socialista español será partidario de la revolución social e Indalecio Prieto probablemente se retirará de ese sector político.

Esta escisión dentro del partido socialista ha estado en evolución desde hace más de tres años, y las relaciones entre los partidarios de ambas facciones son tan extrañas, que sus respectivos periódicos se atacan duramente. El diario «Claridad», órgano de las ideas políticas de Largo Caballero, acusa a los moderados de no ser marxistas, y «El Socialista», órgano del Comité ejecutivo del partido, controlado por Prieto, acusa a los extremistas de querer romper la disciplina del partido.

Indalecio Prieto está apoyado por Ramón González Peña, que fué el jefe de la revolución de Asturias de 1934. Peña habló también en el mitin de Bilbao.

Largo Caballero, con sus consejeros intelectuales, Julio Alvarez del Vayo, ex-embajador en Méjico, y Luis Araquistain, que fué embajador en Alemania, ambos periodistas y literatos, interpreta la voluntad de la mayoría de las masas.

Hasta ahora Caballero parece llevar la mejor parte en la disputa. Tanto en las elecciones como en los acuerdos del partido, su criterio ha prevalecido sobre el de Prieto, excepto en la cuestión de la candidatura de Azaña, para ocupar la presidencia de la República, que fué patrocinada por Prieto.

Cura multado

El reverendo Antonio García, cura de La Nestosa, fué condenado a quinientas pesetas de multa por haber predicado un sermón en el cual se atacaba a la República. El alcalde del pueblo fué también multado en doscientas cincuenta pesetas por no haber dado parte de incidente al gobernador.

HABLA RAMON GONZALEZ PEÑA

BILBAO, mayo 28. (SE.)—El señor Ramón González Peña, jefe de la revolución de Asturias en el año 1934, en su discurso pronunciado en mitin organizado por el partido socialista en honor de las víctimas de aquella revolución dijo entre otras cosas: «El día llegará en que será posible juzgar la conducta de los hombres responsables de las muertes de Asturias y ese día se verá quién lleva la herida en la cara, quién en la espalda y quién no tiene ninguna».

«Si fuera necesario repetir el movimiento revolucionario, Asturias no tendría nada que rectificar y pueden ustedes estar seguros que estaremos listos para la lucha en el Parlamento o en la calle si fuera preciso. En este último caso lo que se necesita es que todos sepan que cuando un Comité Nacional da una orden ésta es para todos y no para unos pocos».

Esta frase es una alusión directa al hecho de que en Madrid no hubo verdadera revolución, y a Largo Caballero que siendo el jefe de esa sección estuvo escondido durante todo el tiempo que ésta duró.

Régimen férreo de los ingleses en la Palestina

La lista oficial de las víctimas eleva el número de los fallecidos a 52

JERUSALEN, mayo 28. (AP.) — Las tropas británicas han instaurado un régimen de acero en la Palestina esta noche y como resultado de la intervención de las fuerzas armadas en los conflictos entre árabes y judíos hubo dos muertos y tres heridos en Kubatia.

Los nuevos desórdenes que se registran en el Norte de la Palestina vienen a aumentar el temor de que se halla sobrecogida la población desde que un policía británico fue mortalmente herido en la parte vieja de la ciudad.

La lista oficial de las víctimas—que era ayer de 48—se eleva a 52 desde que comenzaron los desórdenes el 29 de abril. La agencia Palcor informa que un árabe fué muerto por un policía en la puerta de San Esteban del barrio viejo de Jerusalen.

En Nazareth, Balsan y Sofad, la policía ha adoptado enérgicas medidas para mantener el orden. Las fuerzas armadas abrieron fuego sobre varios sospechosos en la línea del ferrocarril.

Un método favorito de los amotinados en el área del Norte consiste en la destrucción de bosques, calculándose en 5,000 los árboles que han destruído en la costa. Los árabes dieron fuego a un bosque de pinos del gobierno por tres lugares en Haifa anoche.

Más de cuarenta agitadores han sido expulsados del país

DISPARA SOBRE SUS ACOMPAÑANTES Y ES LINCHADO POR EL PUBLICO

BILBAO, mayo 28. (SE.)—Eduardo Iglesias, Epifanio Pérez y Federico Rodríguez, conocido por el «Salamanca», iban recorriendo varias tabernas. Ultimamente pararon en un bar. Allí se entabló una discusión y el «Salamanca» sacando una pistola hizo dos disparos sobre sus acompañantes.

Se formó un gran revuelo y acudieron los de Asalto, pero era tal la cantidad de público que había que los guardias se vieron imposibilitados de detener y proteger al «Salamanca», al que la gente golpeó y pisoteó de tal manera que falleció.

A Epifanio se le apreció una herida grave y a Eduardo dos leves. Se ignora cuál es la filiación de la víctima, pues mientras unos dicen que era tradicionalista, otros afirman que era fascista o independiente.

Como consecuencia de este suceso se produjo otro a las diez de la noche. Varios individuos penetraron en una taberna donde había fascistas y se entabló una discusión que degeneró en tiroteo, resultando once heridos de carácter leve y uno de pronóstico reservado.

Se acordó que la coronación del Rey de Inglaterra, Eduardo VIII, se lleve a cabo el 12 de mayo de 1937

Según informó ayer un Almirante a la Cámara de los Comunes, las fuerzas aéreas de los Estados Unidos están un cien por ciento delante de las británicas. Mussolini logra sus fines

LONDRES, mayo 28. (AP).—En una reunión efectuada hoy por el Consejo Privado se acordó fijar el 12 de mayo de 1937 para la fiesta de la coronación del rey, quien según se cree, derogará algunos de los elaborados actos del ceremonial, rompiendo con la tradición. Se cree, empero, que los cambios no serán muchos ni de gran importancia. Se presume que a la coronación, que se efectuará en la Abadía de Westminster, acudirán unos 150 príncipes.

LAS FUERZAS AEREAS AMERICANAS SON SUPERIORES A LAS INGLESAS

LONDRES, mayo 28. (AP).—Las fuerzas aéreas de la armada de los Estados Unidos están un cien por ciento delante de la Gran Bretaña, según informó hoy el Almirante Sir Roger Keyes en la Cámara de los Comunes.

La razón, dijo Roger, es que la Armada americana se ha divorciado de todo control extraño en el desenvolvimiento de su aviación.

Hizo estas manifestaciones durante el análisis de la posición naval británica, revelando que existe el propósito de reanudar la construcción de buques de guerra tan pronto como haya expirado el tratado naval de Londres de 1930.

PARECE QUE YA EN INGLATERRA ESCUCHAN AL DUCE

LONDRES, mayo 28. (AP).—Hoy conferenciaron extensamente Dino Grandi, embajador de Italia, y Sir Anthony Eden, Secretario de Relaciones Exteriores. El «London Star» comentando la situación, dice:

«Mussolini acepta al cabo por medio de entrevistas de prensa indicarnos cuáles son las condiciones que se requieren para ser un buen vecino cristiano. Entre otras cosas, parece que quiere que se revoquen las sanciones y que del Mediterráneo se retire la Armada inglesa. Luego, S. E. retirará el ejército que tiene en Libia. En amistosa señal, aumentará el comercio de Italia con nosotros, que acaso le concedamos un préstamo para acabar de consolidar su misión civilizadora en Etiopía. El dictador sabe lo que quiere y parece que al fin lo consigue, porque en determinados círculos ingleses muy influyentes se le presta atención».

En los círculos británicos se considera importantísima esta entrevista.

Una princesa se ha casado con un camarero de hotel

La novia es la pricesa Azá, hermana del rey Chazí que es el soberano del Irak

ATENAS, mayo 28. (AP.)—Todos los esfuerzos que se hicieron con el fin de anular la boda de una princesa con un joven camarero de hotel fracasaron.

La novia es la princesa Alza, hermana del Rey Chazi, de Irak, que se cree tiene una renta semanal de $2,000, y el novio el joven Anastase Charalambis, que hasta ahora era mozo de un hotel.

Las Legaciones de Turquía y de la Gran Bretaña intervinieron en el caso y pidieron después al gobierno de Grecia, de acuerdo con una ley de litigio entre parientes, que arrastara a la joven, pero nada de esto surtió efecto.

Las autoridades de la Iglesia se negaron también a intervenir.

Los novios llegaron recientemente a Atenas y antes de su matrimonio la Princesa fué recibida en la Iglesia ortodoxa y bautizada con el nombre de «Anastasia».

UN FALLO DE CULPABILIDAD FUE DICTADO AYER CONTRA EL JOVEN JOHN FIORENZA

NUEVA YORK, mayo 28. AP.—El Jurado dictó hoy un veredicto de culpabilidad contra John Fiorenza, de 25 años de edad, como autor de la muerte de Nancy Titterton.

El abogado defensor, Henry Klauber, que había llegado a abrigar esperanzas al ver que transcurría el tiempo sin que se recibiera ninguna noticia del Jurado, manifestó al enterarse del plebiscito que apelaría contra la decisión del Jurado.

Espera el defensor obtener autorización para que se celebre nuevamente la vista de la causa, basándose en que no se permitió al Jurado que dictara un veredicto de homicidio en segundo grado.

QUINIENTOS MONJES HAN SIDO ASESINADOS POR LOS ROJOS CERCA DEL TIBET

CHUNGKING, provincia de Szchuen, mayo 28. AP.—Despachos de la provincia de Sikong, no lejos del Tibet, informan que las hordas comunistas chinas han asesinado a 500 sacerdotes budistas, debido a que el Buda Viviente, que ha traicionado a Nankín, abrió las puertas del oasis a los rebeldes rojos de Chu Teh, Mo Lung y Hsiao Hen.

Los 30,000 obreros de "Renault" y los de las fábricas de aeroplanos están en huelga sin salir de los talleres

La gravedad de la situación se puso de manifiesto ayer cuando el Primer Ministro conferenció con el de la Guerra, General Maurin, toda vez que el rearmamento está afectado por los patronos de los comités obreros

por JOHN ELLIOTT

PARIS, mayo 28. (Exclusivo del «Herald-Tribune», para el DIARIO DE LA MARINA).—El Gobierno francés, alarmado por la creciente epidemia de ocupación de fábricas por trabajadores franceses, tomó medidas enérgicas hoy para lograr una conciliación entre los obreros y patronos.

La campaña para la incautación de fábricas francesas por sus operarios, que comenzó el martes por la noche en tres fábricas situadas en los suburbios de París, asumió proporciones graves esta mañana, cuando treinta mil obreros en la fábrica de automóviles «Renault», en Billancourt, cerca de París, se incorporaron al movimiento. La epidemia, además, se propagó al sur de Francia cuando los obreros de los talleres de aeroplanos «Dewoitine», en Toulousse, se declararon en huelga, negándose a abandonar la fábrica.

Durante el día de hoy se llevó a cabo una serie de conferencias importantes, en la cual el premier Albert Sarraut y el ministro del Trabajo, Ludovic Oscar Fross, como también el futuro premier y ministro de Finanzas, León Blum, y Vincent Auriol, se entrevistaron con representantes de las industrias y de los obreros.

Como resultado de estas conferencias se llegó, en principio, a un acuerdo por el cual los patronos convinieron en entablar negociaciones con los hombres para redactar convenios colectivos, siempre y cuando, antes de comenzar las discusiones, los obreros evacuen las fábricas y reanuden sus labores.

Los industriales, por su parte, prometieron no tomar acción contra los hombres que se declararon en huelga. Si los representantes de los obreros aceptan este arreglo, mañana por la mañana, se celebrará una conferencia por la tarde entre los delegados de las asociaciones de patronos y los de los gremios obreros para redactar un acuerdo colectivo.

La gravedad de la situación desde el punto de vista del Gobierno francés, fué puesta de manifiesto esta mañana cuando el premier Sarraut sostuvo una extensa conversación con su ministro de la Guerra, general Louis Félix Maurin. Las huelgas constituyen una seria amenaza para el programa de rearmamento francés, pues los huelguistas estaban trabajando sobre pedidos del Gobierno en fábricas de aeroplanos y motores.

Los obreros están pidiendo un aumento en jornales y mejoría en las condiciones de trabajo, inclusive una semana laborable más corta. Los cuatro puntos principales de su programa son: Primero, una semana de cuarenta y cuatro horas, pagable a base de cuarenta y ocho; segundo, faenas más ligeras para trabajadores del sexo femenino, quienes ahora se ven obligadas a operar maquinarias que requieren grandes energías físicas; tercero, cesantía de aquellas mujeres casadas cuyos esposos estén trabajando, para así reducir el desempleo; y, cuarto, el reconocimiento por los patronos de los comités obreros.

Las huelgas, hasta ahora, han sido llevadas a cabo dentro del mayor orden y buen humor.

Los treinta mil obreros de la fábrica «Renault» que tomaron hoy posesión de la factoría de Billancourt, le negaron la entrada a todo extraño y, sentándose en las azoteas y los balcones, contemplaron con interés las actividades que se desenvolvían abajo, en las calles.

Ninguno de los obreros de la fábrica «Renault» abandonó los talleres. Sus esposas eran admitidas para abrazar a sus cónyuges y dejar cestos con alimentos, pero no podían permanecer en el recinto más de tres cuartos de hora.

En la planta eléctrica «Lavalette» y en la fábrica de aeroplanos «Nieuport», en donde los hombres han estado en posesión de los talleres dos días, los huelguistas se han pasado gran parte de la noche cantando «La Internacional» y otras canciones socialistas.

En la fábrica «Lavalette», en San Oen, la bandera roja fué izada al lado de la tricolor.

Esta tarde la huelga se propagó a la fábrica de aviones «Farman», en Boulogne-Sur-Mer, tomando posesión de la planta 1,600 hombres. El comité de los huelguistas ordenó y mantuvo una disciplina extraordinaria. Se les prohibió estrictamente a los obreros a que fumaran, cantaran o le causaran daño alguno a la planta.

El trasatlántico "Queen Mary" viaja sin novedad

Se cree que en este viaje el barco ha de mejorar la velocidad del Normandie

A BORDO DEL «QUEEN MARY» EN VIAJE A NUEVA YORK, mayo 28. (AP.)—Este hermoso trasatlántico, orgullo de la ingeniería naval inglesa, que salió ayer de Cherburgo, continúa sin novedad su viaje hacia los Estados Unidos.

Los pasajeros, a quienes no se ha informado todavía si el buque realiza una prueba de velocidad, han advertido vibraciones en los muelles metálicos de las secciones de proa.

Después de una demora en la bahía de Cherburgo, el trasatlántico inglés puso proa al Oeste desarrollando una velocidad de 28.73 nudos, lo que indica que ha llegado a la velocidad máxima de 32 nudos por lo menos varias veces en las 326 millas navegadas.

Los oficiales del barco se han negado a anunciar la velocidad máxima alcanzada pero si el «Queen Mary» logra navegar a razón de mas de 31,30 nudos por hora mejorará el promedio del «Normandie.»

Se cree que la sociedad secreta de los Estados Unidos, 'Legión Negra', se ha ramificado por catorce estados

Se piden facultades extraordinarias para acabar con esta sociedad terrorista y se ha descubierto que ha contaminado al Cuerpo de Policía, pues varios agentes estaban en lista

En varios raids dirigidos por Harry Colburn (a la derecha), investigador de la Fiscalía, los agentes ocuparon este arsenal de armas en uno de los centros de la Legión Negra de Ecorse, suburbio de Detroit. Contemplándolo está, con su hija Josefina, Charles D. King, ex concejal de Ecorse, en cuya casa se encontraron las armas.

DETROIT, mayo 28. (AP).—Se han dirigido nuevas peticiones al gobierno federal con el fin de que acabe con la Legión Negra, sociedad secreta que se dedica a sembrar el terror por las noches.

Tanto en la Cámara de Representantes como en el Senado de Washington se han presentado resoluciones y se espera que la comisión congresional democrática de Michigan redacte una ley dando facultades a J. Edgar Hoover, jefe de los agentes del departamento de Justicia, para que acabe con la influencia de la Legión Negra.

El fiscal Duncan C. McCrea hace investigaciones con el fin de conocer las ramificaciones de la Legión Negra, que cree actúa por lo menos en quince Estados, y ha propuesto que el departamento de Rentas Internas compruebe los pagos hechos por Virgil F. Effinger, de Lima, Ohio, contratista que ha asegurado que la organización cuenta con seis millones de afiliados, en relación con el impuesto sobre la renta.

McCrea ha dicho que tiene pruebas según las cuales Effinger está percibiendo diez centavos al mes de los afiliados a la Legión Negra, así como que les vende los uniformes que usan a medianoche.

Los inspectores postales están actuando en Jackson, Michigan, donde cinco individuos son acusados de haber golpeado a otro con un látigo de tres puntas, por suponerse que por lo menos un empleado de Correos pertenece a la Legión.

El representante demócrata Dingell prepara otra investigación y ha declarado que reclamará que se cite al gran jurado federal.

En Detroit, donde la muerte de Charles A. Poole el 13 de este mes, ha servido para airear todos los secretos de la Legión Negra, se afirma que muchos policías de la ciudad así como escoltas de la prisión del sur de Michigan son legionarios y que lo que se pretende por la Legión es contar con una numerosa organización compuesta de personas que legalmente puedan portar armas.

«No sabemos hasta qué punto está arraigada la Legión en las fuerzas de policía», dijo el jefe de detectives Henry W. Piel. «Los nombres de varios agentes se han encontrado en las listas ocupadas a los legionarios».

Tres parejas de detectives han recibido el encargo de practicar investigaciones y cinco policías han sido citados ante el Comisionado Heinrich Pickert para ser interrogado.

Una investigación análoga se está haciendo en el departamento de Ferrocarriles, donde ocho empleados han sido suspendidos.

Una resolución pidiendo que se investiguen las actividades de la Legión Negra, en la cual se la acusa de que trata de apoderarse de las actividades del área de Lima, ha sido presentada al Senado de Ohio después de ser derrotada otra en el mismo sentido.

Las autoridades de Boston anuncian que los detectives del Estado y los inspectores postales federales tratan de saber si las cartas amenazadoras y las bombas enviadas recientemente a ciudadanos y funcionarios de Nueva Inglaterra, son obra de la Legión Negra.

En Saylersville, Kentucky, varios hombres y mujeres han sido castigados a recibir azotes por individuos que las autoridades han sabido que pertenecen a una sociedad secreta llamada «Piernas Negras». Hasta ahora se ignora si tal sociedad es filial de la Legión Negra.

Es posible que el Estatuto penal de Michigan se emplee contra la Legión por el fiscal Owen Dudley, del condado de Jackson, quien dijo que la ley prohibe «que se abogue por el crimen, el sabotage, la violencia o el terrorismo como medio de lograr reformas industriales o políticas».

Se pusieron ayer en práctica en el Vaticano las disposiciones sobre las peregrinaciones que van a Roma

Pretende la Santa Sede que los peregrinos que visitan la Ciudad Eterna se distingan de los que van a otros lugares como turistas, conservando siempre su carácter religioso

CIUDAD VATICANA, mayo 28. A. P.—Hoy se pusieron en prácticas las nuevas disposiciones relacionadas con las peregrinaciones a esta ciudad coincidiendo con la llegada de centenares de peregrinos para asistir a las fiestas que se celebrarán el domingo próximo con ocasión del septuagésimo aniversario de Pío XI.

La reglamentación se aprobó en el mes de abril, pero esta es la primera vez que se aplica. La Congregación del Concilio la promulgó a fin de que «los píos y religiosos viajeros realicen sus altos propósitos».

La Congregación, de la cual el Cardenal William O Connell de Boston es miembro, dispuso que los «peregrinos deben conservar en todo tiempo su carácter religioso».

Por tanto sus peregrinas a Ciudad Vaticana han de tener una forma distinta a las excursiones que se organizan para el recreo o el descanso. Debe evitarse todo lo que sea contrario a la naturaleza religiosa del viaje.

Declara la Congregación que solamente las autoridades eclesiásticas tienen derecho a promover y dirigir las peregrinaciones.

Ninguna compañía, por tanto, aunque esté dirigida por institutos religiosos, puede iniciar ni guiar las peregrinaciones a menos de que primero hayan sido promovidas o al menos aprobadas por las autoridades eclesiásticas.

Estas autoridades tienen la obligación de ver que los peregrinos estén preparados y realicen la peregrinación bajo la dirección de hombres de reconocida virtud. Cada peregrinación estará acompañada de un sacerdote en calidad de director espiritual.

Cumplieron ya dos años de edad las cinco niñas Dionne

La Junta de Patronos dió permiso para que regalasen mil dólares a sus padres

CALLANLER, Ontario, mayo 28. (AP.)—Los cinco niños Dionne celebraron hoy el segundo cumpleaños, obsequiando a sus padres Mr. y Mrs. Olica Dionne con un checke de mil dólares.

Esta reversión de la costumbre de hacer regalos—pues lo usual es hacerlos a los que cumplen años—también benefició al sacerdote de la parroquia, a sus enfermeras y a otras personas del hospital.

Los obsequios fueron autorizados en una reunión de la junta de patronos, a la que asistieron David Croll, ministro de Bienestar de Ontario; el Dr. Allan Roy Dafoe y el juez J. A. Valin, de North Bay. El padre que es también patrono no se hallaba presente.

Los esposos Dionne rechazaron la invitación que se les hizo para que asistieran a la fiesta que se daba esta tarde.

Los patronos de los niños firmaron también un contrato para tres películas con la 20th Centur-Fox por $250,000.

ACTUALIDAD INTERNACIONAL

Los estudiantes levantan la protesta contra la continuada humillación de China por el Japón y reclaman del gobierno de Nankín la resistencia. El ejemplo de Abisinia ha influido mucho sobre el ánimo del pueblo que estuvo pendiente durante meses y meses de la resistencia fiera que los rases etiópicos opusieron en el Takazé y el Tembién. Pero ya os diplomáticos chinos saben que poco puede esperarse de las naciones que empeñaron su palabra en los tratados de Washington, garantes de la integridad y la independencia de China, tanto o más que la Anfictionia de Ginebra. Para el gobierno de Nankín la situación se ofrece difícil. Mao Tze Tung, el general rojo, que atravesó todo el territorio chino desde Kwangsi hasta Shansi, se encuentra con sus huestes en la frontera norte, reclamando la guerra contra el Japón, el derrocamiento de Chiang Kai Shek y la sovietización del país. El peligro es grande, porque los estudiantes creen que si ellos resisten en Hopei, los comunistas acudirán en su auxilio, para ejecutar el programa de la defensa del territorio nacional contra el invasor.

El Japón seguramente sacará provecho de estas condiciones. Conocen sus estadistas que el triunfo del K. M. T. se debió a que predicaba la resistencia contra el desmembramiento de China, que el emperador toleraba. Ahora conceptúan que a ellos toca ayudar a los rojos, para justificar una acción militar en el norte. Uno de los planes del Sol Naciente es reproducir las famosas demandas de hace lustros, y obtener un mandato de China para que las tropas imperiales combatan el comunismo dondequiera que se manifieste. Esto significaría que al día siguiente de doblegarse China a semejante exigencia (que no habrá de doblegarse) los japoneses dirán que las dieciocho provincias clásicas y los dominios alógenos se han entregado al marxismo leninista. Sea como fuere, el teatro de la guerra futura entre Rusia y Japón se coloca junto al Hoang Ho.

Las huelgas de París siguen originando la fuga del oro. Todo el que tiene francos papel y quiere colocar al gobierno francés en situación difícil, se presenta con los billetes en el Banco de Francia y reclama su valor en oro. Esto significa desconfianza en la unidad monetaria, temor de una desvalorización próxima, para poder afrontar la transformación económica que determinan algunas promesas del gabinete Blum. Mas, los franceses no hacen la conversión de su oro en dólares, sino en valores de las minas de oro surafricanas, denotando con esto que temen también los efectos de los experimentos americanos. La causa de muchas de las perturbaciones económicas del mundo actual hay que buscarlas en la política monetaria de las grandes potencias del dinero.

Se afirma que de la conferencia de Dino Grandi con Sir Anthony Eden habrán de resultar acuerdos favorables al ambiente europeo y ventajas para la paz. La Gran Bretaña, con perturbaciones en Egipto y Palestina, con la intensificación del movimiento de independencia de la India por el pundit Nehru, que está conquistando una influencia que casi iguala a la de Gandhi, no puede mantener concentrada su atención en el problema del Mediterráneo y necesita un respiro. No ignora tampoco Baldwin que una cosa es la S. de N. ahora y otra cuando Sir Anthony se tomaba la demanda y movilizaba toda una flota. Las opiniones del pueblo inglés se modifican generalmente con los acontecimientos y esta vez se han modificado tanto que las masas británicas no quieren combatir por abstracciones y por los intereses, que no se acaban de presentar todo lo diáfanos que se exige, que lucharon en la cuestión etiópica.

Por el momento, la actitud británica en la cuestión de la Palestina parece que va a ser la que señalaba el rabino Weitzmann: «por cada uno que nos maten, traigamos mil». Inglaterra necesita crear un lar nacional hebreo en las cercanías del Canal de Suez, dominando las rutas de Akaba, para tener un centinela en lugar tan estratégico, dado que desconfía del Egipto, de la Mesopotamia, de Siria, de la misma Francia y hasta de los turcos y los griegos. En el pasado, Italia era el contrapeso de los turcos en el Egeo, y, como aliada de Alemania, un elemento para la paralización de Rusia en el Mar Negro. Ya no existe la Rusia potencia marítima con acceso al Mediterráneo e Italia no le hace falta. ¿Qué le importa, pues, humillarla? Lo mismo hará mañana a los hebreos: ahora, son la niña mimada porque defienden a Suez, el baluarte de la ruta de la India, desde Haifa, y separan al Egipto de las restantes tierras arábigas del Mediterráneo. Pero ¿y mañana? ¿Aceptará siempre Israel esta posición? ¿No abandonará Inglaterra a los judíos a su suerte, frente a los árabes, cuando no lo necesite más? (J. L. M.)

ESPAÑA PAGARA MUY PRONTO SUS DEUDAS COMERCIALES

MADRID, mayo 28. (SE.)—El ministro de Hacienda anunció que el gobierno está preparando el contraproyecto de presupuestos para el próximo año económico y que en el se eliminarán todos los gastos innecesarios. Agregó el ministro que se estaban tomando medidas para efectuar el pago de los atrasos debidos al extranjero.

MONUMENTO A ROMERO TORRES

CORDOBA, mayo 28. (SE.)—Fué descubierto en esta ciudad un monumento a la memoria del famoso pintor Julio Romero de Torres. El escultor madrileño Juan Cristobal fué el encargado de erigir la estatua.

Romero de Torres, nacido en esta ciudad de Córdoba, fué famoso por su realista interpretación de la sensualidad de la mujer andaluza.

M.E.C.D. 2016

SUPLEMENTO DIARIO EN ROTOGRABADO

DIARIO DE LA MARINA

ACTUALIDAD NACIONAL E INTERNACIONAL

LA HABANA, VIERNES, 29 DE MAYO DE 1936

THELMA White es una de las bellas muchachas de Hollywood. Es verdad que la ha maquillado Luisa Long—que asiste a las figuras más destacadas de la ciudad del Celuloide. Earl Carrol, que presentó a la White, la admira entusiastamente, particularmente por sus piernas perfectas (Foto W.)

EDUARDO VIII de Inglaterra, coronel jefe de la guardia imperial, inspecciona estas fuerzas en Hyde Park. Le acompaña el teniente coronel Lord Forester, jefe del regimiento (Foto Wide)

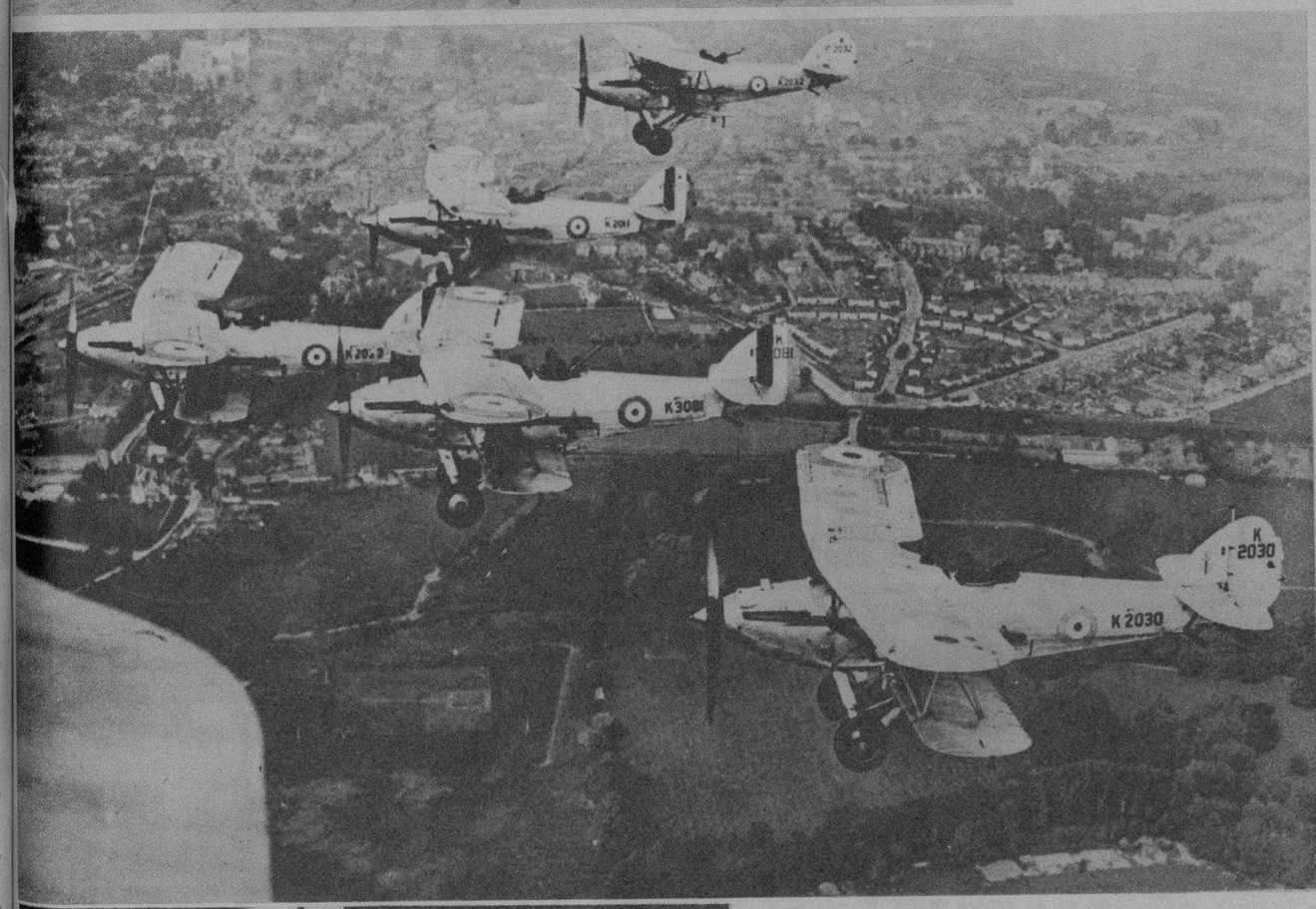

UN ESCUADRON aéreo inglés aparece volando sobre Salisbury (Inglaterra), en las recientes maniobras llevadas a cabo por la aviación en aquel [illegible] (Foto Wide World)

EN LA LIGA DE LAS NACIONES.—De izq. a der. los tres intelectuales representantes de la América hispana en el Consejo, Sres. Guiñazu (Argentina), Zaldumbide (Ecuador) y Vicuña (Chile), y el Delegado permanente de Cuba, Sr. De Blanck. Foto tomada el 12 del presente, día en que Chile y el Ecuador, entendiendo ser necesario inclinarse ante los hechos en relación con el conflicto italo-etiópico, mostráronse contrarios a la continuación de la aplicación de las sanciones a Italia (Foto G. I.)

MUSSOLINI conquistó a Etiopía, y Di Maggio, bateando hits ha conquistado a New York. El hijo de Italia aparece aquí safe en tercera, después de haberse burlado del pitching del indio Tietje, del San Luis. Al deslizarse, Di Maggio se lesionó ligeramente el tobillo, pero, eso no le sacó del game (F W)

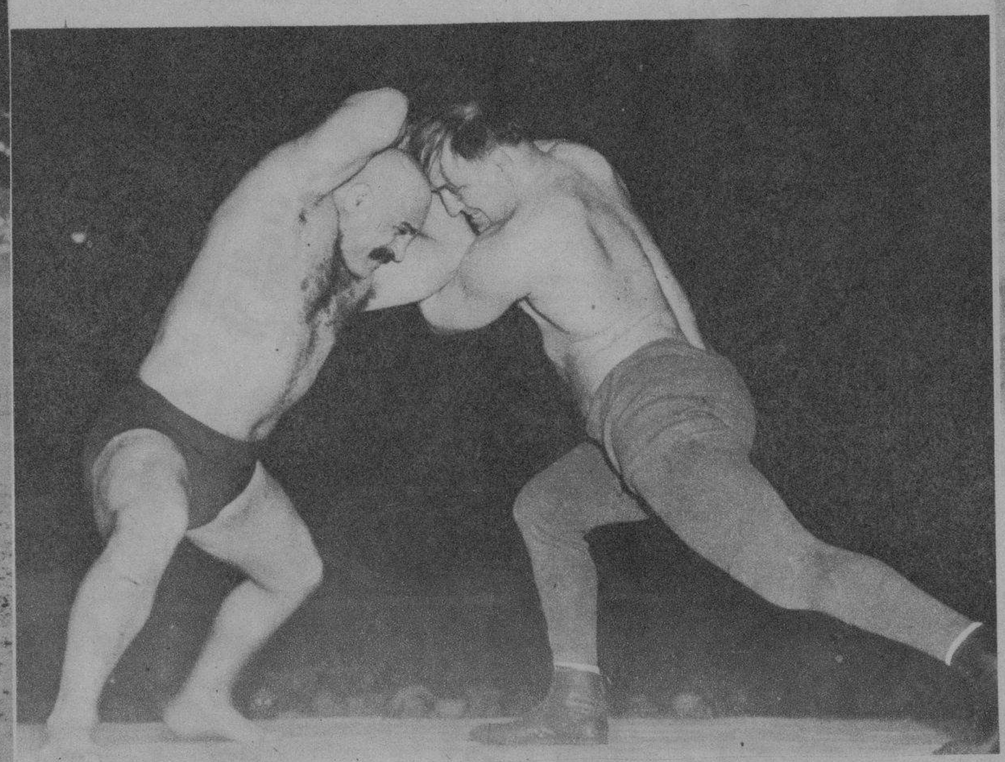

EN UNA PELEA por el título de Dick Shikat, se enfrentó con él Alí Baba, de Detroit, ganando este último el cinturón mundial de lucha libre. El encuentro duró 46 minutos, terminando con esta gran sorpresa. La foto muestra al nuevo campeón en un momento del sensacional encuentro (F. W.)

CUANDO CATCHER y corredor se encuentran en el home plate, alguno tiene que besar la tierra, y, en este caso, parece tocarle a Millies, catcher de los Senadores, después de haber tocado a Gerry Walker, el outfielder de los Tigres (Foto Wide)

M.E.C.D. 2016

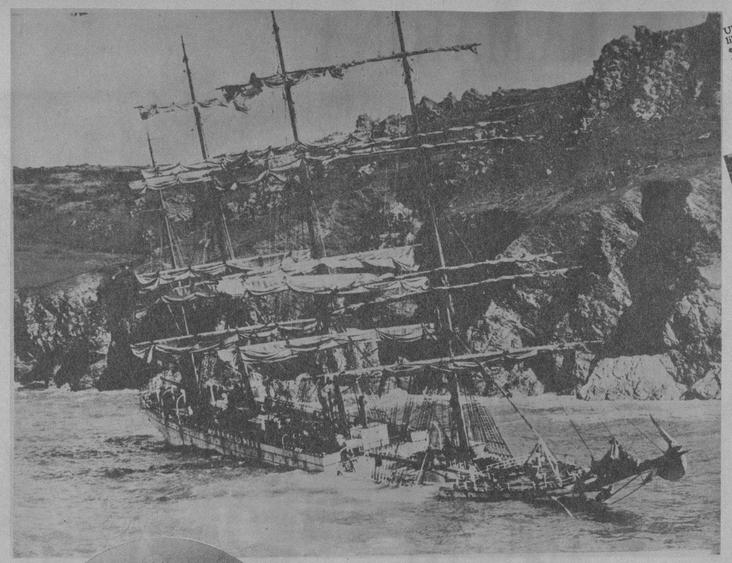

UNA BIBLIOTECA al aire libre en New York. Se instaló en el Bryant Park. Está administrada por el Ayuntamiento, y se facilita a las señoritas mientras toman su lunch. Tiene dos estantes de libros y uno de magazines. Los libros y las señoritas deben ser usados en el puesto, sin que nadie pueda llevárselos a casa (Foto Wide World)

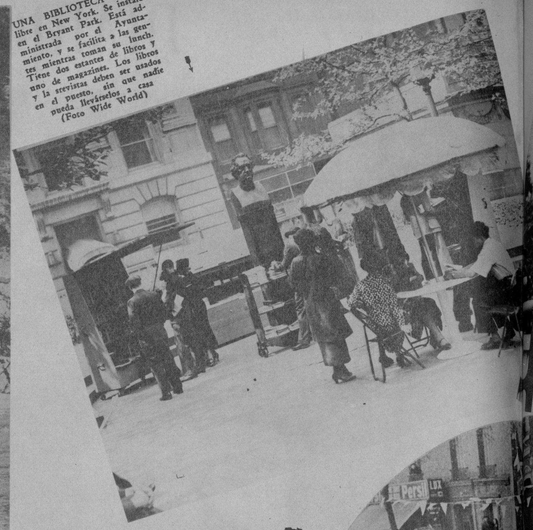

DE IZQUIERDA a derecha: Mary, Roberta, Mona y Leota Keys, las cuádruples de la Universidad de Baylor (Texas). Fueron retratadas a su llegada a New York, donde habían pasado unos días, de regreso de Ontario (Canadá), donde fueron a visitar a las quintuples: las de Dionne (Foto Wide World)

OARSON y su jefe Deacon, sumergiendo a la «hermana» (la de ropa blanca), en el primer bautizo negro en la iglesia de la calle Sieie. Los congregantes presencian la extraña ceremonia, que tuvo lugar en Menfis (Tennesse) (Foto Wide World)

EL PRINCIPE Yoshi Masahito, hermano del Príncipe heredero Akihito y segundo hijo de los Emperadores del Japón, fotografiado al cumplir 130 días de haber nacido (F W)

LA FLOTA de los E. U. cruzando el Canal de Panamá (en Balboa). El «Pennsylvania», buque insigne (a la derecha, cerca del buque mercante «Empress of Britain» de regreso de un viaje alrededor del mundo) (Foto Wide)

EN LA COSTA de Devon (Inglaterra) encalló recientemente uno de los más grandes y bellos veleros que aún surcaban los mares: el «Herzogin Cecilie», que aparece en nuestra foto en la forma en que quedó, clavado materialmente en las rocas de Salcombe. El «Herzogin Cecilie» procedía de Australia (Foto Wide)

UN RARO concurso se acaba de celebrar en París, consistente en cargar un saco de carbón de un peso aproximado de 100 libras. Todos los años se llevan a cabo estas originales carreras, desde Pantin a Aubervilliers (en los arrabales de París). La carrera fué ganada este año por Ramdami (Foto Wide World)

LA HACIENDA «Belle Alliance», donde se llevó a cabo la famosa batalla de Waterloo (Bélgica). Es este lugar instaló Napoleón su cuartel general. Esta hacienda ha sido declarada Monumento Nacional por el gobierno de Bruselas (Foto Wide World)

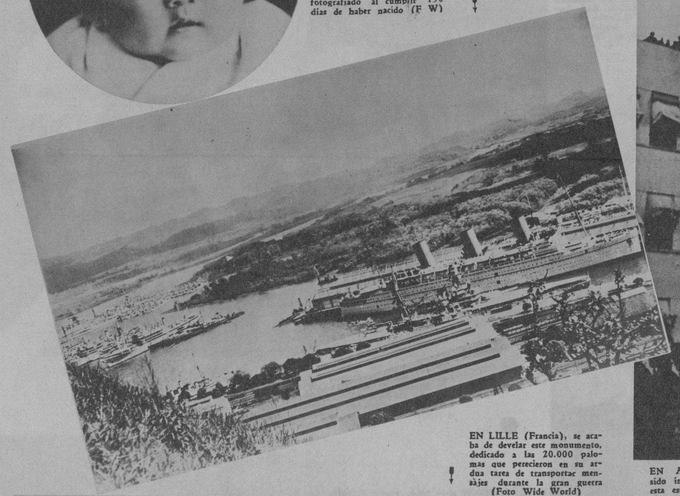

EN LILLE (Francia), se acaba de develar este monumento, dedicado a las 20.000 palomas que perecieron en su ardua tarea de transportar mensajes durante la gran guerra (Foto Wide World)

EN ATENAS (Grecia) ha sido inaugurada recientemente esta estatua de Hipócrates, el gran médico de la antigüedad, en el patio de la Universidad de Atenas, con motivo del Congreso Internacional de Patología, que se acaba de celebrar en la capital de Grecia (Foto Wide World)

LA ULTIMA foto de don Santiago Casares Quiroga, que, por la proclamación de don Manuel Azaña para la Presidencia de la República de España, ha ocupado el puesto de primer ministro. El nuevo Presidente del Consejo se reservó también la cartera de Guerra (Foto Wide)

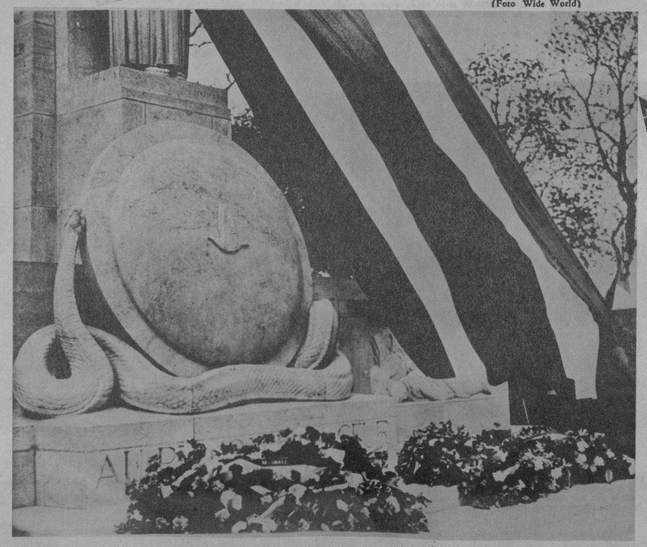

UNA INTERESANTE vista del día de mayo, celebrada en Berlín el primero de este mes, en el momento en que Hitler pronunciaba un discurso (Foto Wide World)

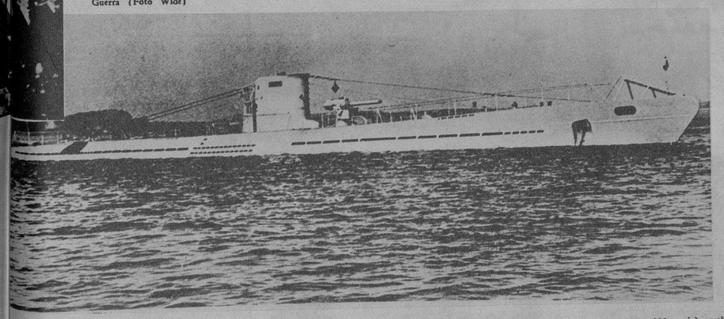

EN KIEL (Alemania) acaba de iniciar sus servicios el primer submarino alemán (el U-25). Esta unidad armada de Germania, tiene 750 toneladas (Foto Wide World)

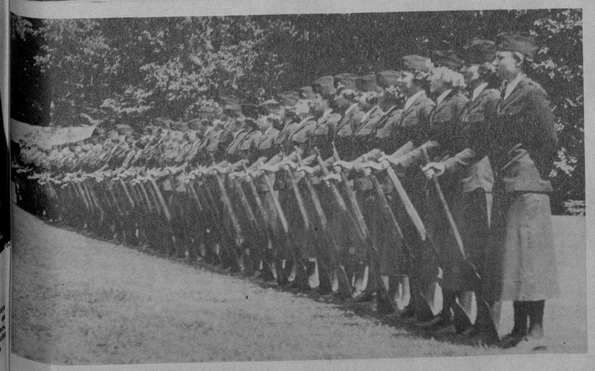

SEÑORITAS estudiantes de Rydal (Pa.), de la Ogontz School, uniformadas durante la parada anual, durante la cual fueron inspeccionadas (Foto Wide World)

«LA HUELGA madrileña de papel», se ha llamado a esta en que los alborotadores usaron como armas grandes cantidades de papel. Una escena elocuente de esta «novedad en huelgas», puede apreciarse en nuestra fotografía (Foto Wide World)

M.E.C.D. 2016

Lo "chic", este año, es que los labios se vean de un color grana natural. Los tonos exagerados son de mal gusto, como el recargo de "pintura". Tangee, el lápiz mágico, no pinta porque *no es* pintura. Al contacto con sus labios, cambia al matiz más en armonía con el color del rostro. ¡Este es el secreto de su encanto! Para aquellas que requieren un tono más vívido, especialmente para uso nocturno, recomendamos el Tangee Theatrical.

La Crema Colorete Tangee es permanente. No se corre. El mas natural de todos los colores.

El Lapiz de mas Fama **TANGEE** *Evita aspecto pintorreado*

*** PIDA ESTE JUEGO DE 4 MUESTRAS**

The Geo Luft Co., 417, Fifth Ave., New York City, U.S.A. Sírvanse enviarme el estuche Tangee miniatura conteniendo: lápiz Tangee, Colorete Compacto Crema Colorete y Polvo facial. Incluyendo 10 cts en moneda de mi país (o sellos de correo).

Nombre .....
Dirección .....
Ciudad ..... **País** .....

AGENTE: RICARDO G. MARIÑO **Apto. 1096. Habana**

VICTORIA Vinton, bailarina de la pantalla, aparece luciendo un nuevo modelo de traje para tennis. Este modelo será inmediatamente adoptado por las tennistas, por su gran comodidad (Foto Wide)

VISITO NUESTRA redacción, anteayer, el Lcdo. Vicente Garrido Alfaro, prominente intelectual mexicano, actualmente en la Habana, acompañado por Don Gabriel Camps y otros miembros de la Directiva de la Asociación Nacional de Propietarios. Fueron recibidos por nuestro Presidente, el señor Conde del Rivero (Foto D. M.)

UN MOMENTO del baile en el Casino de la Playa. Desde la apertura de la temporada, el Casino está siendo objeto de la predilección de nuestros amantes del baile, que se ve concurridísimo todas las noches, como se ve en esta foto (Foto D. M.)

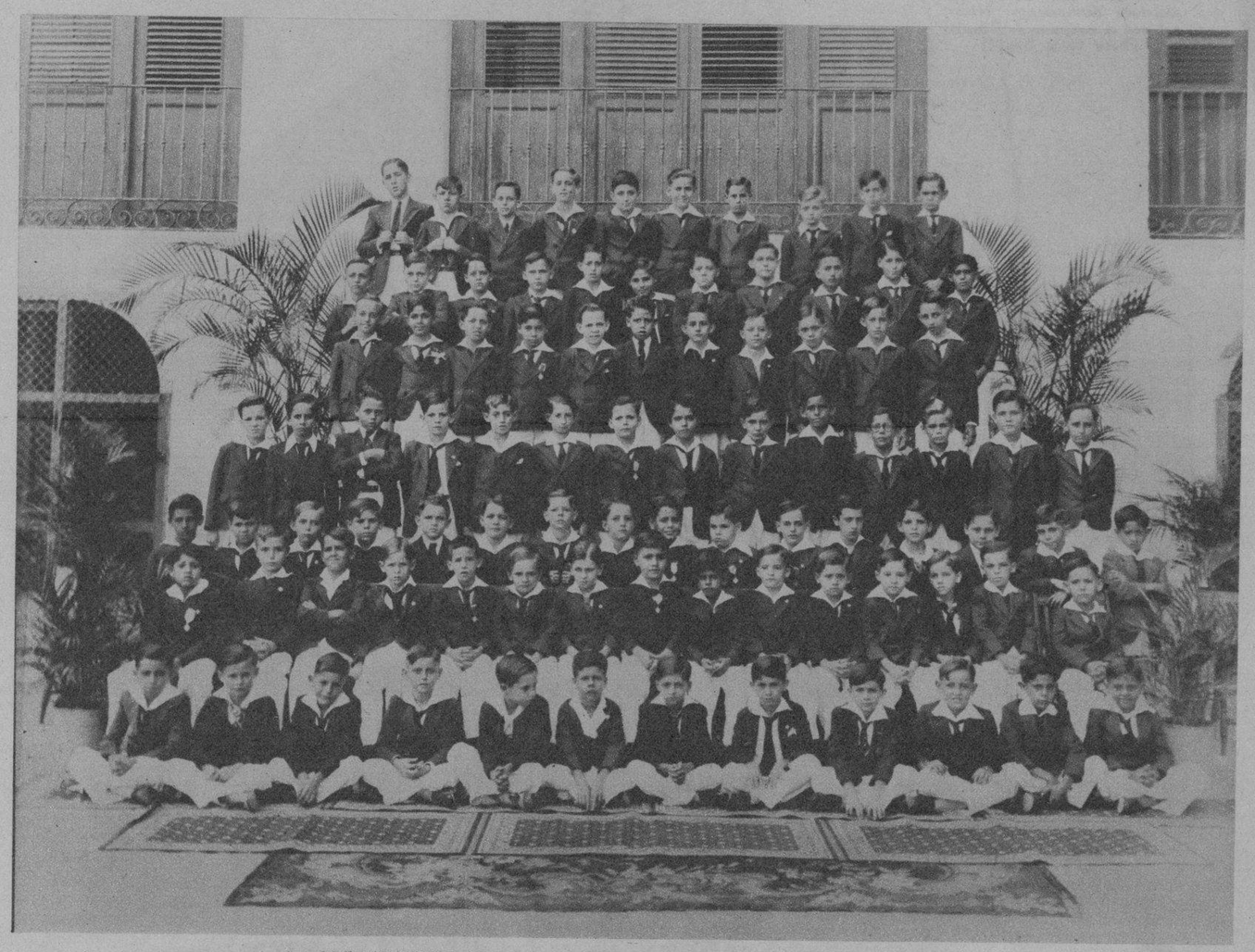

LA PREPARATORIA Superior, grados 1o., 2o. y 3o., del Colegio de Monserrat, de Cienfuegos, al celebrarse las fiestas de la República (Foto D. M.)

GRUPO DE LA nueva Directiva del Club de Alistados de Cienfuegos, que hace poco tomó posesión de su cargo (Foto D. M.)

PARTE DE LA concurrencia que asistió al aristocrático baile celebrado por la prestigiosa sociedad Club San Carlos, de Santiago de Cuba, para festejar el 20 de mayo (F D)

GRAFICAS de Villaclara.—Nuestra compañera en el periodismo, señora Leonor Barraqué, en compañía de distinguidas damas de esta ciudad, después de la ofrenda floral ante la estatua de la benefactora Marta Abreu (F. S. C.)

Muselinas INGLESAS **Petronio** Calidad Máxima *Pídalas a su SASTRE*

Sobrinos de **Nazábal** *Importadores de* **PAÑOS** *Muralla 70 Teléfono M-1928 · Habana.*

Anuncios "VICTORIA" X-1139

M.E.C.D. 2016