1ª SECCION

SERVICIO DE ASSOCIATED PRESS. Esta queda autorizada para usar nuestro servicio y noticias de información.

HILO DIRECTO CON NUEVA YORK

MEMORIA MUNICIPAL ENTRADA 4 JUN 1936 MADRID

DIARIO DE LA MARINA

EL DIARIO DE LA MARINA es el periódico más antiguo de Cuba. Fué fundado en el año mil ochocientos treinta y dos.

SERVICIOS ESPECIALES DE ESPAÑA

1ª SECCION

AÑO CIV.—NUM. 114 ACOGIDO A LA FRANQUICIA POSTAL LA HABANA, MIERCOLES, 13 DE MAYO DE 1936.—SANTOS PEDRO REGALADO, GLICERIA Y ARGENTEA TIEMPO PARA HOY: BUENO. PRECIO: 5 CENTAVOS

CASARES QUIROGA, NUEVO PREMIER ESPAÑOL, CONSTITUYO SU GOBIERNO ANOCHE MISMO

HORAS DESPUES DE ACEPTAR LA PRESIDENCIA DEL CONSEJO HABIA FORMADO EL TICKET MINISTERIAL

Ni Indalecio Prieto, socialista, ni Martínez Barrio, de Unión Republicana, aceptaron el encargo de constituir el Gabinete. Nombres de los nuevos Ministros republicanos

Don Santiago Casares Quiroga, político gallego, Ministro interino de la Gobernación en el Gabinete dimitente, a quien el Presidente señor Azaña encargó de la tarea de formar nuevo Gobierno.

Don Bernardo Giner de los Ríos, Ministro de Comunicaciones.

MADRID, mayo 12. (AP.)—Santiago Casares Quiroga, Ministro interino de la Gobernación del Gabinete dimitente, ha recibido el encargo de formar Gobierno y esta noche hacía gestiones encaminadas a ese fin.

El señor Casares Quiroga, que pertenece al partido la Orga de Galicia, pero sigue las inspiraciones del actual Presidente de la República señor Azaña llevará a cabo desde la presidencia del Consejo de Ministros el programa trazado por el actual Jefe del Ejecutivo.

El señor Casares Quiroga es íntimo amigo de Azaña, que dimitió el domingo después de haber sido elegido Presidente de la República.

Antes que a Casares Quiroga, el Presidente de la República encargó la formación de Gobierno a otros dos jefes políticos, Indalecio Prieto, de filiación socialista, y Diego Martínez Barrio, jefe del partido Unión Republicana, pero ambos declinaron.

EL NUEVO GABINETE

MADRID, mayo 12. (AP.)—Casares Quiroga, contra lo que se esperaba en los círculos políticos, anunció esta noche la lista de los nuevos Ministros. Fué comunicada a los representantes de la prensa a las 10.55 de la noche.

El nuevo Gobierno ha quedado constituído de la siguiente manera:

Presidente del Consejo: Santiago Casares Quiroga.

Ministro del Interior: Moles, de Izquierda Republicana, ex Alto Comisario de España en Marruecos.

Ministro de Estado: Augusto Barcia, de Izquierda Republicana.

Ministro de Hacienda: Ramos, de Izquierda Republicana.

Ministro de Instrucción Pública y Bellas Artes: Francisco Barnés, de Izquierda Republicana.

Ministro de Justicia: Blasco Garzón, de Unión Republicana, que desempeñaba la cartera de Comunicaciones en el anterior Gabinete.

Ministro de Obras Públicas: Antonio Velao, de Izquierda Republicana.

Ministro de Agricultura: Ruiz Funes, de Izquierda Republicana.

Ministro de Industria y Comercio: Alvarez Buylla.

Ministro de Marina: Giral, de Izquierda Republicana.

Ministro del Trabajo: Juan Lluhi, de la Esquerra catalana.

Ministro de Comunicaciones: Bernardo Giner de los Ríos, de Unión Republicana.

Don Francisco Barnés, Ministro de Instrucción Pública.

Don Antonio Velao Oñate, Ministro de Obras Públicas.

EL CONSUMO DEL AZUCAR EN LOS E. UNIDOS ACUSA MERMA EN EL PASADO MES

NUEVA YORK, mayo 12. (AP).—El consumo de azúcar en los Estados Unidos, a juzgar por la distribución, acusa una baja del 18.26 por ciento en abril, comparado con el de abril del año pasado, según el cálculo preliminar de B. W. Dyer and Company, economistas y corredores de azúcares.

El consumo ascendió a 509,000 toneladas largas contra 615,149 en abril de 1935, con baja de 106,149 toneladas.

En los cuatro primeros meses el consumo fué de 1.998.813 toneladas con aumento de 10,055 toneladas o 0.51 por ciento en el mismo período de 1935, en que el consumo fué de 1.988,758 toneladas.

SOLO SE CONCEDERAN UNOS QUINCE INDULTOS EL DIA 20 DE MAYO

APROBO LA CAMARA UNA MOCION SOLICITANDO QUE SE PIDA AL GOBIERNO DE ESPAÑA QUE CUMPLA EL TRATADO CON CUBA

SE EXIGIRA A LA CANCILLERIA QUE RECLAME EL PRONTO PAGO DE LO ADEUDADO POR TABACO

Luego fué votada la reforma de la plantilla de empleados del Congreso. El Representante Palma pidió que se revisen las concesiones de la Compañía Cubana de Electricidad

La Cámara de Representantes había venido subordinando las tareas meramente legislativas al interés, considerado fundamental, de proveerse de un nuevo Reglamento y de nombrar las Comisiones destinadas a dictaminar los proyectos. Estimándose que estas cuestiones no podían ser resueltas instantáneamente, los señores congresistas dieron en afirmar que dicho Cuerpo iniciaría las labores que le son propias, con la plenitud debida, algunos días después de la inauguración del Gobierno del doctor Miguel Mariano Gómez.

No obstante tales aseveraciones, la Cámara legisló ayer aprobando una proposición.

Por ella se modifica la que se encuentra en vigor, relativa a la plantilla del Congreso.

Fué aprobada por unanimidad y con una enmienda a su artículo primero, solicitada por Bravo Acosta.

El aludido artículo otorgaba un voto de confianza al Presidente de la Cámara para reformar la plantilla: la enmienda de Bravo Acosta establece que sea la Comisión de Gobierno la que verifique ese trabajo.

Al ponerse a votación el proyecto Germán López pidió determinadas aclaraciones respecto de la labor de reorganización y ajuste de la repetida plantilla.

El Presidente Márquez Sterling hizo las aclaraciones desde un banco del hemiciclo, asegurando que las reformas se llevarán a cabo dentro del marco del presupuesto cameral y manteniendo un nivel de justicia, equidad, reconocimiento de méritos, premios a la capacidad y asignaciones decorosas.

Añadió que el derecho de los representantes a hacer recomendaciones y la atención estricta a dichas recomendaciones serán, por igual, repartidas entre todos.

El señor O-Naghten usó de la palabra para referirse a lo manifestado por Germán López, al entender que éste se oponía en cierto modo al acuerdo de la Cámara. El señor López dijo que el señor O-Naghten había oído mal: ya que en manera alguna se había opuesto a la aprobación del proyecto. Aclarado el particular y votada la ley se dispuso por la Presidencia enviarla al Senado.

LA SESION

A las tres comienza la sesión. En la Presidencia Márquez Sterling. En las Secretarías Menocal y Radio Cremata.

Se leen tres Mensajes del propio Ejecutivo. En uno solicita un crédito de $100.000.00 para el pago de la manutención de presos y penados. En el segundo, otro de $5.000 para reforzar el presupuesto de gastos del Palacio Presidencial. En el tercero, otro de 15,000 para viáticos de funcionarios.

Quedaron sobre la mesa.

Se da cuenta con una Moción del señor Portocarrero, pidiendo el nombramiento de una comisión que redacte, en el término de tres meses, un proyecto de ley de Reforma Agraria.

Se acuerda repartir copias del escrito e incluirlo en la Orden del Día.

Se lee una moción del señor Marcelino Garriga, que es aprobada con suspensión de preceptos reglamentarios.

En favor de la misma se pronuncian muchos representantes. El señor Yebra la apoya en un discurso.

Garriga se limita a dar las gracias por la actitud de sus compañeros.

LA MOCION

Está precedida de una explicación sobre el compromiso suscrito por la República española de adquirir en Cuba—por virtud del Tratado Comercial vigente—no menos de nueve millones de pesetas de tabaco, al año. Añade que el compromiso se ha venido cumpliendo, con exceso, por lo que respecta a la adquisición, no así por lo que se refiere al pago, ya que el Gobierno de España, para impedir el desequilibrio de su intercambio comercial, al limitar severamente la salida del numerario, no permite el pago, a los industriales cubanos, de las cantidades depositadas en los Bancos por la Compañía Arrendataria del Tabaco.

La parte dispositiva de la Moción dice así:

1.—Que se solicite del Ejecutivo, que por la Secretaría de Estado se proceda a establecer ante el Gobierno español reclamación para el cumplimiento del Tratado Comercial convertado con aquella República, de manera que cada nación reciba efectivamente el beneficio recíproco que del mismo se deriva.

2.—Que se interese el envío inmediato de las cantidades que correspondan a los exportadores cubanos, retenidas, indebidamente, al confundirse el volumen de la transacción del dollar, desfavorable para esa Nación, con el balance de las operaciones comerciales realizadas por Cuba, que representan más del doble de las cantidades invertidas por España en productos cubanos.

3.—Que de acuerdo con lo sugerido por la Federación de Importadores de Aceite de Oliva de España, se retengan en Cuba cantidades equivalentes a las sumas pertenecientes a los exportadores cubanos que tiene detenidas el Gobierno español.

4.—Que se establezca un convenio que facilite las transacciones comerciales entre España y Cuba, semejante al que mantiene esa nación con Francia e Inglaterra.

PETICION DE DATOS

Fué aprobada una Petición de Datos formulada por el señor López Blanco, en relación con la Moción del señor Garriga, por cuanto demanda se informe al Congreso de las gestiones que haya realizado o esté realizando el Poder Ejecutivo para obtener el pago de los llamados créditos retenidos en los bancos y no abonados, por tanto, a industriales y comerciantes.

LA CONCESION A LA COMPAÑIA CUBANA DE ELECTRICIDAD

Se leyó una Moción del señor Carlos Palma, en la que pide el nombramiento de una comisión de siete representantes que estudie y revise los contratos de la Compañía Cubana de Electricidad.

Acordóse incluirla en la Orden del Día.

EL PROBLEMA DEL DESEMPLEO

Se dió cuenta con una Moción del señor Ducassi respecto de un proyecto de ley que dictará soluciones sobre el desempleo.

El asunto quedó sobre la mesa para ser incluído en la Orden del Día, oportunamente.

Eran las cinco y treinta minutos y se levantó la sesión.

UN INCIDENTE

Un ligero incidente que fué pronta y satisfactoriamente solucionado, se produjo ayer entre dos congresistas del sexo femenino.

HABRA HOY DOS SESIONES

El Presidente de la Cámara ha señalado dos sesiones para la tarde de hoy.

La primera, a las tres, para asuntos ordinarios. La segunda, a las cinco, de carácter especial, para continuar el debate sobre la Ponencia al Reglamento.

COMISION DE LIBERALES

El doctor Márquez Sterling visitará hoy a las diez de la mañana al Presidente de la República electo, doctor Miguel Mariano Gómez, con todos los representantes del Partido Liberal.

Tratarán con el futuro magistrado de la nación asuntos políticos respecto al Partido Liberal.

Lea ¡ALERTA! al mediodía
Un periódico al alcance de todas las mentes y todos los bolsillos

ACTOS EN MEMORIA DE DEWEY EN FILADELFIA

WASHINGTON, mayo 12, (AP).—El comandante del transporte cubano «Columbia», que se encuentra en Filadelfia, llegó hoy a esta capital acompañado de otros oficiales de la referida unidad, en avión, en visita oficial a la Embajada.

El «Columbia» se encuentra en Filadelfia con motivo de los actos conmemorativos del 38 aniversario de la «victoria» de Manila, del almirante Dewey, sobre los buques inmovilizados del almirante Montojo. El comandante, José Castell, y sus acompañantes depositaron ramos sobre las tumbas de Dewey y Wilson en la Catedral de Washington y sobre la del soldado anónimo, en el cementerio nacional de Arlington. Después regresaron a Filadelfia por avión también.

Parece imposible pagar el 18 a los empleados públicos

El Secretario de Hacienda quiere dejar en caja unos nueve millones de pesos

El Secretario de la Presidencia doctor Andrés Domingo, fué interrogado anoche, cuando se ausentaba de Palacio, sobre los asuntos a tratar por el Consejo de Secretarios, anunciado para esta tarde.

Dijo el doctor Domingo:

—El Consejo ha sido suspendido, y se celebrará el jueves. Este aplazamiento es debido a la ausencia de los Secretarios de Gobernación y Obras Públicas que irán mañana, en aeroplano, a la Isla de Pinos. Es muy posible que yo me ausente también, acompañándolos en el viaje.

—¿Entonces el acuerdo sobre el pago del mes de mayo a los empleados públicos, el día 18?

—No tiene el Gobierno el propósito de abordar ese asunto toda vez que es materia a legislar por el Congreso. Pudiera enviarse un mensaje presidencial a tal respecto, pero es demasiado tarde ya para el caso. Se estima que el Secretario de Hacienda entregará a su sucesor sobre nueve millones de pesos en Caja.

—¿Qué hay de indultos?

—Están en estudio todavía sus respectivos expedientes. Los nombres de los beneficiados se darán a conocer el mismo día 20.

—¿Qué número de penados recibirán esa merced?

—Un número escaso. Algunos más de quince individuos.

Ratificó el Secretario que los indultados lo serán por delitos comunes.

MUY AGASAJADO GORDON ORDAS EN LOS CENTROS GALLEGO Y CASTELLANO Y EN EL CASINO ESPAÑOL

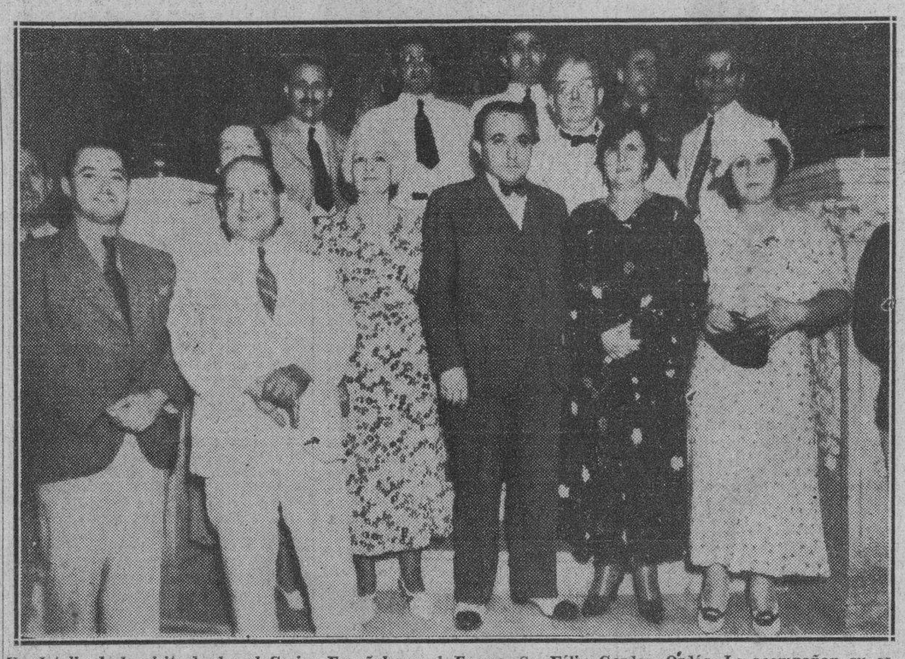

Un detalle de la visita hecha al Casino Español por el Excmo. Sr. Félix Gordon Ordás. Le acompañan su esposa, el señor Bernardo Pardías y señora, el doctor Pérez Cubillas, el Cónsul general de España, el doctor Fernando Ortiz y otras personalidades.

Como continuación de su visita a las instituciones hispanas, el señor Gordón Ordás hizo acto de presencia ayer a las nueve de la noche en el palacete del Casino Español, sito en Prado y Animas, en compañía de su distinguida esposa señora Consuelo Carmona; del Encargado de Negocios, don Miguel Espeliús, del Cónsul General de España, don Jaime Montero y de Madrazo, y del doctor Fernando Ortiz.

El señor Embajador fué recibido cariñosamente por las siguientes personalidades: Bernardo Pardías, presidente social; Valeriano Fernández Viña, secretario; las distinguidas señoras Sabina Echeguren de Pardías, Isolina Cuervo de Fernández Viña, Anita de la Torre, Soledad Gravier de Llamas, Josefina Llamas y Pilar Cantera de Gutiérrez, así como por el doctor Loret de Mola, doctor José Pérez Cubillas, Garcilaso Rey, don Blas Casares, José Fernández García, Rodrigo Escalera, Dámaso Pérez Valenzuela y Manuel Díaz Granda, José García Pedrosa y otros estimados socios del Casino.

Los concurrentes en general se trasladaron al bello salón de fiestas, el que mereció cálidos elogios del distinguido visitante. Luego se brindó con rico jerez por la prosperidad del prestigioso Casino Español, por Cuba y por España.

EN EL CENTRO CASTELLANO.—De allí se trasladó el señor Embajador al Centro Castellano, siendo acompañado por valiosos elementos del Casino, entre ellos el presidente y su señora. En la casa de Castilla fué recibido gentilmente por la Directiva en pleno y numerosos asociados, que le aplaudieron efusivamente cuando penetró en el salón de actos. En este caso se justificaba lo que pudiéramos llamar superemoción ya que el señor Gordón Ordás es castellano legítimo (de la provivncia de León).

En la presidencia del acto ocuparon asiento, a la vera del visitante ilustre, el presidente social, señor Vicente Bayón de Caso; el vicepresidente, José Alonso Franco; Bernardo Pardías, don Miguel Espeliús, José Llamas, Francisco Sánchez Tamames, Garcilaso Rey, Constantino Gutiérrez, Alejo Mejido, Florencio Ferreiro del Río, Nicolás López, Ulpiano López, José Alvarez Núñez, Claudio Luelmo, Estanislao Gutiérrez, Olegario Castresana, doctor Francisco Vega Núñez, Francisco Canseco, Angel Martínez Romillo, Francisco Díaz y Lorenzo de Toro.

DOS PEQUEÑOS DISCURSOS.—En primer término el presidente social pronunció breves palabras para dar la bienvenida al ilustre conterráneo, a quien agradece profundamente la visita a la casa solariega de los castellanos radicados en Cuba.

A continuación, y entre cálidos aplausos, habla el señor Gordón Ordás, quien exterioriza su comprensión de la nostalgia que sienten los españoles residentes en América a través de incontables años. Más que nostalgia—dijo—debe ser tristeza, pero ésta se aminora un tanto en estos centros, donde vibra en su integridad el alma de la patria lejana. Hoy, queridos amigos, mi emoción es grande al visitar la casa de los castellanos; la casa de los míos, toda vez que hasta mis dos apellidos hablan de lugares insignes de Castilla, la tierra parda de los hombres pardos, en que parece flotar siempre el espíritu del Quijote, desbordante de espiritualidad. Yo os saludo efusivamente y os exhorto a que continuéis realizando obras grandes, como lo son estos centros en que se brinda salud al cuerpo y al alma. Esta es una España que vive fuera de España. Mi regocijo es inmenso al hallarme entre vosotros.

Una ovación coronó las últimas frases del señor Gordón Ordás. Luego la concurrencia fué obsequiada con ricos pasteles y sidra.

EN EL CENTRO GALLEGO.—Alrededor de las once y media de la noche, el señor Gordón Ordás y su comitiva visitaron el Centro Gallego, donde se estaba celebrando un regio baile de gala en honor del glorioso aviador cubano, teniente Antonio Menéndez Peláez. Precisamente poco antes había llegado el intrépido aeronauta, quien fué recibido por la Comisión Ejecutiva, siendo saludado por el licenciado Secundino Baños, a quien contestó con oportunas frases el joven y célebre protagonista del vuelo Camagüey-Sevilla.

El señor Gordón Ordás fué recibido también por la Comisión Ejecutiva en pleno de la institución, la que le agasajó con intenso cariño. Luego se brindó con finos licores por Cuba y por España. (Véase la información de la visita del señor Gordón Ordás a la quinta «Covadonga» en la página trece).

Serán repatriados los mexicanos que carezcan de trabajo

Todos los que deseen volver a su país natal deben hacerlo saber al Cónsul antes del día 16

Por disposición del Gobierno de México serán repatriados, a bordo de los cañoneros «Queretaro» y «Potosí», los mexicanos indigentes que se encuentren en Cuba.

Esta repatriación será tramitada por conducto del Consulado de la República hermana en esta capital, por lo que los interesados deberán presentarse ante el Cónsul antes del día 16 del mes en curso.

APLAZO LA LIGA HASTA EL DIA 15 DE JUNIO LA DISCUSION DEL PLEITO ETIOPE DEJANDO EN PIE INTEGRAMENTE LAS SANCIONES CONTRA ITALIA

Los miembros de la misma se encuentran impresionados por la retirada de los italianos. No se tomó en cuenta una petición del delegado de Abisinia. No existe Pacto

GINEBRA, mayo 12 (AP) — El Consejo de la S. de las N., sin decidir nada respecto al inesperado abandono por la delegación italiana del acto de hoy, acordó aplazar hasta el 15 de junio la consideración del problema abisinio, continuando las sanciones como hasta el presente y el reconocimiento al «régimen» del negús Hailé Selassié, ahora fugitivo en Jersalén. La actitud de Italia dió lugar a que la sensación general de pesimismo que se viene sintiendo desde hace varios días se extendiese más hoy, dado que los italianos no acudieron tampoco a la reunión de las potencias firmantes del tratado de Locarno, en que se tomaría también en cuenta el quebranto de los pactos por Alemania. Se considera, sin embargo, torpe, considerar que existe la menor posibilidad de alianza entre el Fuehrer y el Duce, aunque Mussolini, evidentemente, ha estado haciendo carantoñas a Alemania. Se declara por completo desprovista de toda significación la noticia de que ayer se efectuó en Berlín un cambio de impresiones entre los representantes de Italia y Alemania, acerca de la actitud que hoy precisamente adoptó la delegación del Duce En Ginebra se cree que esa noticia es obra de la propaganda.

Noticias de Roma afirman que la actitud de los delegados italianos no obedece sino a órdenes del Duce, que insiste en apartarse de toda cooperación europea, mientras no se reconozca la soberanía de Italia sobre Abisinia.

El Barón Pompeo Aloisi, tan pronto como recibió instrucciones de Roma para que embarcase esta misma tarde, conferenció con el Secretario General de la S. de las N., Avenol, comunicándoselas. Como se sabe, Aloisi abandonó ayer, la sesión privada del Consejo, no admitiendo que el representante del negús tomase asiento en la mesa de las deliberaciones.

Cuando se les pidió que hicieran un comentario sobre las órdenes que se les dieran, los delegados italianos dijeron: «No podemos hacer comentario de ningún linaje. Las órdenes del Duce se cumplen y no se comentan. Nuestras instrucciones no son otras sino «regresad».

Hay quienes consideran que este mutis no es otra cosa sino el preámbulo de la partida definitiva. En los momentos de partir la delegación italiana la policía adoptó precauciones extraordinarias, con el fin de prevenir manifestaciones antifascistas, a despecho de que el sentimiento que aquí existe es de que la S. de las N. ha sido llevada al fracaso por las grandes potencias.

El delegado abisinio, Wolde Mariam, demandó del consejo que condenase la anexión de Etiopía por los ejércitos del Duce, pero nada se decidió sobre esta petición. Chile y Ecuador han solicitado que se revoquen las sanciones y se cree que para evitar que esta tendencia cunda, se decidió aplazar también la consideración de esto.

Avenol, a quien se le pidió que diera su opinión sobre lo acontecido, se limitó a decir: «Lo único que sé es que los italianos han partido. Ignoro el tiempo que estarán ausentes y la intención que inspira la ausencia. No han dado explicación alguna».

M. Joseph Paul-Boncour, representante de Francia, dijo: «Aloisi me expresó que se marchaba a causa de la situación general».

Hallazgo de restos humanos en un campo del pueblo de Morón

Muchos suponen que puedan ser de un viejo vendedor de joyas que desapareció ha poco

MORON, mayo 12. DIARIO, Habana.—Esta tarde recibieron las autoridades un aviso de que en la finca «Peonía», inmediata a esta población, habían sido vistos unos restos humanos. Con ese motivo salió para dicho lugar el Juzgado, el cual pudo comprobar la denuncia al encontrar diseminados varios restos, al parecer, de un haitiano.

A virtud de que la muerte del individuo cuyos restos fueron encontrados parece que ocurrió hace unos tres meses se corrió la versión de que el cadáver era de un vendedor de prendas de quien no se tienen noticias desde hace 18 días y por esa causa acudieron al lugar del hecho varios de sus familiares. Dicho vendedor se nombra Elías Addad.—Pila, corresponsal.

DOS SEÑORITAS HERIDAS EN UN ACCIDENTE

La máquina en donde iban se precipitó sobre un árbol. El chauffeur enviado al Vivac

SANTIAGO DE LAS VEGAS, mayo 12. DIARIO, Habana.—En la tarde de hoy fueron asistidas en la Casa de Socorro de esta localidad, por el Dr. Rayneri, y la enfermera de turno, Srta. Sarah Cabrera, la joven Lilia Martínez Márquez, de 20 años de edad, vecina de la finca «Las Margaritas», en Güira de Melena, la que presentaba varias heridas de carácter menos grave en la región supercilar derecha, en la región temporo parietal del mismo lado y en el brazo derecho. También fué asistida su hermana Hilda Martínez, de ocho años, que presentaba una contusión de segundo grado en el fémur derecho y fracturada la clavícula izquierda, siendo calificado su estado de grave.

Declararon las lesionadas, que esperaban en Rancho Boyeros un ómnibus, para trasladarse a su domicilio, y que al pasar un driver amigo, con el ford 38476, que iba vacío para dicho pueblo, las invitó a subir a la máquina, accediendo ellas y que después de pasar el Hospital de San Lázaro, entre el Rincón y San Antonio, la máquina patinó, yendo a chocar contra un árbol, recibiendo las heridas que presentan.

La Guardia Rural del Rincón actuó en el hecho, quedando detenido el chauffeur, nombrado Andrés Piñeiro, vecino de Güira de Melena. La máquina recibió ligeros daños.—Manuel Perera, corresponsal.

WALLACE CREE NECESARIA LA NUEVA TASA AL AZUCAR PARA MANTENER EL SISTEMA ACTUAL

Pagaría medio centavo por libra en proceso de fabricación, con lo que el Tesoro recibiría un ingreso de $60.000,000. Ya ha recomendado ese impuesto a la Comisión del Senado

WASHINGTON, mayo 12. (AP).—El Secretario de Agricultura, Wallace, considera que el impuesto de fabricación sobre el azúcar, de medio centavo por libra, permitirá levantar los fondos requeridos para el pago de compensaciones por barbechamiento a los cosecheros de azúcar de caña y remolacha. El Secretario recomendó esta tasa en una carta al presidente de la Comisión de Asuntos Financieros del Senado, Harrison, en sustitución de la tasa que se venía pagando de acuerdo con la ley Costigan Jones, que fué revocada conjuntamente con la A. A. A.

La tasa de 50 centavos por tonelada métrica, valor crudo, compensaría la reducción equivalente que se ha hecho en el arancel al azúcar cubano y rendirá $60.000.000 anuales, según los cálculos del secretario, amén de los $42.000.000, que darán los aranceles de aduana.

EL GOBIERNO HARA ENMIENDAS AL NUEVO PROYECTO AZUCARERO DE COSTIGAN

WASHINGTON, mayo 12, (AP).—Existen indicaciones de que las proposiciones del gobierno para la nueva legislación azucarera estarán listas para ser presentadas esta semana.

Según las noticias recogidas en el Capitolio las proposiciones probablemente se presentarán en forma de enmiendas al nuevo proyecto de ley azucarero Costigan pendiente de discusión en el Senado. Contendrá una cláusula destinada a suspender el pago de beneficios a los plantadores de los Estados Unidos cuando se llegue a la paridad del precio para el azúcar.

Se tiene entendido que las nuevas proposiciones ordenarán que los pagos de beneficios no excedan del 37 y medio centavos el quintal, más 12 y medio centavos el quintal que recibirán los plantadores de acuerdo con la nueva ley de conservación del suelo.

El proyecto Costigan propone un pago análogo, con la excepción de que el límite máximo es de 50 centavos el quintal menos el pago por la ley de conservación.

LAS OMISIONES DE LA EDICION DEDICADA AL «CENTRO ASTURIANO»

Entre las lamentables omisiones de que adolece el número de rotograbado que el DIARIO DE LA MARINA dedicó al cincuentenario del Centro Asturiano, se destacan, para nuestro afecto, la falta de mención del nombre preclaro de don Antonio Suárez y Suárez, el ex presidente, cubano meritísimo y nunca bien llorado, a quien se quería entrañablemente en esta casa, y el de don José Martínez Alvarez, también ex presidente social, con cuya buena amistad nos honramos.

Las omisiones de referencia y los otros errores de relativa importancia que se observan en el mencionado número se deben, más que a otra cosa, a la festinación con que hubo que trabajar, lo que impidió coordinar debidamente el material preparado, cuya mayor parte gráfica y literaria nos fué facilitada por el Centro Asturiano.

Esperamos que nuestros lectores sabrán disculpar dichos errores, de los que no se puede hacer responsable a nadie más que al factor tiempo.

GRAN BAILE DE GALA EN HONOR DEL TENIENTE AVIADOR ANTONIO MENENDEZ PELAEZ

En su visita al Centro Gallego—donde le fué ofrecido un baile de gala—el teniente Menéndez fué agasajado por la Comisión Ejecutiva de dicha colectividad. En la foto aparece, rodeado del primer Vicepresidente, señor Evencio Rodríguez; licenciado Secundino Baños, José Martínez Mouriz y varias destacadas figuras del Ejército y la Marina.

SUMARIO DE ESTA EDICION

	Páginas:
Anuncios Clasificados	18-19-20-21
Cables	13-22
Club Atenas	3
Cartel del Día.—(Teatros y Cines)	6
Crónica Habanera	5-7-9
Crucigramas	4
Cruz Roja	2
Cultos Católicos e Información General	9
Defunciones	5
Editoriales	8
Educación	4
Ejército Constitucional	3
Escenario y Pantalla.—(Crítica)	6
Gacetillas	6-10
Guanabacoa al Día	7
Habaneras	4
Hacienda	11
Matanceras	4
Mercantil	17
Municipio	4-11
Noticias de los Juzgados de Primera Instancia.—(Vida Civil)	11
Obras Públicas	11
Palacio	3
Policía	19
Política	10
Puerto	10
Sanidad	11
Senado	3
Secretaría de Comercio	7
Secretaría de Estado	11
Secretaría del Trabajo	7
Sociedades Españolas	10
Sports	14-15-16
Telegramas del Interior	11
Tribunales	11
Viboreñas	9
Universidad	3

LECTURAS:

Actualidad Internacional. (Por J. L. M.)	22
Al Margen de la Historia. (Por José Sánchez Arcilla)	4
Armonías. (Por Gustavo E. Urrutia)	2
A Través de la Vida. (Por Néctor de Saavedra)	8
Bromas y Veras. (Por Joaquín Aristigueta)	7
Buen Humor	19
Desde París. (Por Eduardo Avilés Ramírez)	8
El Cuento de Hoy	5
Estampas Españolas. (Por Eduardo A. Quiñones)—	13
Inercia. (Por E. Fortún)	8
La Actualidad. (Por León Ichaso)	13
La Nota Cómica	8
Las Licencias al Personal del Servicio Exterior	3
Las Víctimas del Terror Rojo en España	12
Pasatiempos	15
Preguntas y Respuestas. (Por el Lic. Querido Moheno, Jr.)	22
Significación del Centro Asturiano de La Habana y su Influencia en la Sociedad Cubana.—Primer Premio del Concurso Literario del Mismo. (Por Amaro Rosete Bernaldo)	12
Terry y los Piratas	21

M.E.C.D. 2016

LOCALIZARA LA ADUANA EL PARADERO DE LOS AUTOS QUE HAN ENTRADO COMO SI FUERAN DE TURISTAS

CONDENADO EL CHAUFFEUR QUE CAUSO LA MUERTE DE LA CUÑADA DEL SENADOR JOSE A. CASABUENA

Terminó el juicio contra los acusados de exigencias de dinero al comercio. Los Sres. P. Beola, F. Massip, Manuel A. Herrera, Luis Bonich y Roberto Guardiola, absueltos

El chauffeur Merardo Torres Pérez, ha sido condenado por la Sala Cuarta de lo Criminal de la Audiencia a la pena de un año y un día de prisión correccional aparte de las correspondientes indemnizaciones, por el delito de homicidio y lesiones por imprudencia temeraria, ya que, declara probado el tribunal, manejando a excesiva velocidad y con infracción del reglamento el automóvil del señor Narciso Morán, por la Quinta Avenida del Reparto Miramar, en Marianao, el 19 de agosto último, hubo de ocasionar el vuelco de la máquina, causando heridas a la señorita Carmen Suárez Rivas y a Josefa Pino, las que fallecieron a consecuencia de ellas, y también lesiones menos graves a la señora Renée Suárez Rivas, y a la niña Renée Casabuena Suárez Rivas lesiones leves, produciéndose as él también, siendo dicha señora Renée Suárez Rivas esposa del Senador de la República señor José A. Casabuena, la niña Renée, su hija, la señorita Carmen Suárez Rivas, su cuñada y Josefa Pino, manejadora de la pequeña.

Torres Pérez deberá indemnizar a los herederos de la señorita Carmen Suárez Rivas y de Josefa Pino en la suma de $2,000,00 cada uno, en $300.00 a la señora de Casabuena y en $15.00 a la niña Renée y al señor Narciso Morán en $51.00 por los daños causados a la máquina.

TERMINO EL JUICIO DE LA CAUSA POR LOS ACTOS DE GANGSTERISMO

Con la expectación de siempre, terminó, ayer, en la Sala Tercera de lo Criminal de la Audiencia, el juicio de la causa seguida a Miguel Ortega Dueñas, Juan R. Palau Gorgoy, Mario J. León González, Armando Mier González, Ramón Pérez Sánchez, Carlos González Arrebola, Julián Palau Gorgoy, Tomás Santana Moreno, Bienvenido Palau Gorgoy y Fernando Soler Ochoa, por los actos de gangsterismo de que se les acusa durante el año 1934 y 1935, de que fueron víctimas comerciantes y entidades mercantiles e industriales de esta capital.

Después del informe del doctor Alfredo Menocal Beola, pronunciaron los suyos los doctores José Ramón Cruells, Julio Fernández Rojas, Miguel Vital Chavarry, Luis F. Solís Laffargue y Enrique Manuel Morúa Delgado, que fué el último en informar, quedando el acto concluso para fallo, el cual se dará a conocer muy en breve.

De magnífico puede calificarse el informe de los Letrados todos, especialmente el del Dr. Enrique Manuel Morúa Delgado, quien desarrolló brillante tesis de inculpabilidad, abarcando con positiva capacidad jurídica el problema planteado ante el Tribunal, que expuso con brillantez y clara visión; tanto en la forma como en el fondo el Lr. Morúa Delgado estuvo acertadísimo, pese al poco espacio de tiempo de que dispuso en su deseo de dar por terminado el acto para que cuanto antes se resueliva la situación de los encartados. El Dr. Morúa, que defiende a Juan Ramón Palau rebatió magistralmente la tesis de culpabilidad del Fiscal y puso de manifiesto cómo su defendido no puede ser condenado. Fué muy felicitado por todos, quienes calificaron su informe como el mejor pronunciado.

ABSUELTOS POR URGENCIA LOS SEÑORES BEOLA, BONICH, GUARDIOLA Y OTROS

Fué presentado ayer ante el Tribunal de Urgencia, el Ingeniero Dr. Pablo Beola y Tauler, acusado en tres causas distintas de asociación ilícita y propaganda sediciosa.

En todos los casos fué absuelto ya que las acusaciones formuladas contra él, de haber pertenecido a «La Joven Cuba», de la cual fué fundador y tesorero no bastaron para condenarlo.

El doctor Beola, en sus descargos, manifestó al Tribunal que efectivamente fué fundador de «La Joven Cuba», a la cual dejó de pertenecer en los primeros días de enero de 1935; en estos dos primeros casos resultó absuelto.

También el Ingeniero Dr. Beola fué absuelto de la acusación que se le hacía como director intelectual de la huelga revolucionaria de marzo de 1935. En este juicio se presentaron a responder de los cargos que contra los mismos se hacían los señores Francisco Massip, nuestro compañero de «El Mundo», Juan Luis Bonich Jr, Manuel Antonio Herrera y el ex-Subsecretario de Hacienda Dr. Roberto Guardiola; todos fueron absueltos al igual que el doctor Beola que fué defendido por el Dr. Gerardo de Villiers, quien también defendió a Juan Luis Bonich, defendiendo a los demás el Dr. Arturo Bengochea.

OTROS ABSUELTOS DE PENA DE MUERTE

Igualmente fueron absueltos: Jesús Alcalá Hernández, defendió el Dr. Genaro G. Brito; Calixto Laurent y Guillermo Molina de propaganda sediciosa. También dichas acusados fueron absueltos en días pasados del juicio que contra los mismos se siguió por el atentado al señor Nicolás del Castaño; los doctores Eduardo C. Betancourt y Manuel J. Iglesias fueron entonces sus defensores, como ayer.

Y por último fueron absueltos María Betancourt González, María Casilda Betancourt y Mario Pérez Lazarte, acusados de promoción al secuestro, para quienes se pedía pena de muerte.

Del acta aparecía que los acusados han exigido la cantidad de 1,500 a la señora Rosa Zorria Alarcón y a su hermana Elena, bajo amenazas de secuestrar al hijo de la primera de no entregar el dinero, según la carta que recibió Rosa Zorria en la que aparece firmando Manuel Brey, el cual se encuentra rebelde. Los acusados negaron los cargos.

En dicho acto declararon Rosa y Elena Zorria, sin que acusaran directamente a los encartados ya que sólo sospechaban de los mismos, según contestaron al interrogatorio del Dr. Armando Rabell, defensor. El cabo Víctor Milián y el agente de la Policía Secreta José Manuel Pascual, que investigaron los hechos respondiendo al defensor Dr. Rabell y al fiscal dijeron que sí es cierto que hizo la exigencia de dinero pero que los acusados no tenían nada que ver con la misma puesto que el que la hizo es Miguel Brey, el cual se encuentra rebelde, como decimos ya.

El fiscal ante la prueba presentada por el doctor Rabell, retiró la acusación contra los acusados decretando el Tribunal, que fué constituido por 5 Magistrados, la absolución de los mismos, anotándose un éxito más el repetido Dr. Rabell.

Asimismo fué absuelto Moises Shlesinger, acusado de injurias, a favor del acusado declararon sus empleadas Olga Nodarse y Carmen Reyes, quienes pusieron de manifiesto ante el Tribunal la buena conducta del acusado, el cual fué defendido por el Dr. José Ramón Cruells, del Bufete del Dr. Carlos M. Palma.

Fué suspendido para el día 18 el juicio que se sigue contra la señorita Rosa Niebla y contra Luis Yara de propaganda sediciosa.

ARMONIAS

REIVINDICACION

La Habana, mayo 7 de 1936.
Sr. Arq. Gustavo E. Urrutia.
Redactor del DIARIO DE LA MARINA.—Ciudad.
Mi distinguido amigo:

Excúseme la tardanza en contestarle su artículo de 22 de abril pasado, en que enjuicia mi moción al Comité Parlamentario cenedista del Senado, reclamando una Constituyente soberana. Comprenderá fácilmente que su cortesía y sus apreciaciones sobre una cuestión trascendental, merecían una respuesta rápida. Tal fué mi propósito, pero la hora es difícil para el sosiego. Sólo hoy encuentro un instante de calma y quiero aprovecharlo para esta réplica que tiende a un hecho simple: poner la verdad en su lugar.

Con su prosa limpia escribe usted en sus «Armonías» del 22 de abril: «Me parece legítimo el énfasis que los promotores cenedistas están poniendo en destacar y prestigiar su iniciativa; pero no como paladines de la soberanía integral del pueblo; no como denodados y espontáneos desfacedores de entuertos antidemocráticos; no como intérpretes iluminados de los anhelos populares de renovación orgánica, sino como meros pecadores en acto de contrición».

Contrición: dolor y pesar de haber ofendido a Dios por debérsele amar sobre todas las cosas. El muy distinguido escritor que nos comenta, generaliza excesivamente, pues en cuanto a mí, me otorga un pecado que no he cometido. Por esta vez, en lo que respecta a mi apelación legislativa a una Constituyente amplia, soberana, sin limitaciones, no puedo recitar ese «yo, pecador...» que pide el señor Urrutia con tanta severidad al C. N. D.

Usted, mi distinguido amigo, enfoca con tino la gran cuestión de la Constituyente. Esa aspiración estuvo en el ánimo de todos. La tesis es indiscutible. Todos vimos en la provisionalidad lo que ésta debió ser siempre: una etapa breve, de mero tránsito. El doctor Grau San Martín tuvo esa visión. El gobierno de concentración, encabezado por el coronel Mendieta, se ajustó a ese criterio. Otros, ulteriormente, y no me complace personalizar, vieron sumergida su visión por los acontecimientos. Yo, acaso más afortunado, acaso con una adhesión firme a lo que pudiera llamar «la buena doctrina», no he incurrido en desviaciones tácticas. En junio de 1934 sostuve que el deber de la provisionalidad, en la limitación de sus actividades, consistía de manera primordial en garantizar el derecho del pueblo a dictarse por sí mismo las reglas constitucionales. Era un pronunciamiento en favor de la Constituyente. Hoy, sin ánimo contrito, puedo repetir las propias palabras.

Surgió, en la historia caótica de la Provisionalidad, que cada día hallaba un motivo más para dilatarse, un momento peculiar. El asalto de las fuerzas de disolución—que no pueden ser confundidas con las de genuina entraña revolucionaria—se hacía más violento. Eran los días turbulentos de los primeros meses de 1935. El C. N. D. siguiendo las inspiraciones del general Menocal, relegó a un segundo término la convocatoria a una Constituyente soberana. El Caudillo de Tunas mostró una adhesión—tal vez sentimental, tal vez tradicionalista—a la Constitución de 1901, insuficiente como texto para llevar el contenido de los nuevos tiempos. Pero cuando el C. N. D., enfrentado a una realidad peligrosa, hacía esa declaración, yo no estaba en sus filas. Decididamente, esa contrición a que se me invita tan eclesiásticamente, no puede asomar a mis labios. Pertenecía en aquel momento al partido Constitucional Socialista. Colaboré en la redacción del «Proyecto de Principios Básicos o Fundamentales de la Constitución de la República». En ese documento—adjunto a estas líneas va un ejemplar del mismo—se hace constar que el P. C. S. «ha recogido las doctrinas que sustentará y defenderá en la Asamblea Constituyente».

Pero hay más. Yo era consejero de Estado cuando se planteó el problema de resucitar la Constitución de 1901 con determinadas modificaciones. Formé parte de la Comisión mixta de consejeros y secretarios del Despacho encargada de estudiar el asunto. Formulé mi voto particular al dictamen y reclamé entonces, desde un cargo oficial, desde mi sitio en el Consejo de Estado, la convocatoria a una Asamblea Constituyente. En ese voto particular escribí las siguientes palabras: «Creyendo interpretar el recto sentido político que orientó la protesta revolucionaria al declarar que el movimiento iba dirigido no sólo contra la situación imperante, sino principalmente contra el régimen de gobierno implantado, de tal modo que la revolución aspiraba más que a derribar un hombre a destruir un sistema, y que de no obtener tales mediatas finalidades reputaría frustrados sus altos designios históricos, rechazo todo propósito tendiente a restablecer, más o menos modificado, el texto de la Constitución de 1901, ya que el puro dogma revolucionario contenido en los acuerdos de las juntas de New York y Miami proclamó que la solución lógica y factible, al obtenerse el objetivo inmediato perseguido: la caída del régimen y la subsecuente abrogación de la pseudo Constitución reformada de 1928, era la pronta convocatoria a la libre consulta plebiscitaria, de suerte que se llegara a la estabilidad republicana, por medio de unas legímas Cortes Constituyentes, elegidas por el pueblo en una contienda comicial efectuada bajo la égida de unas meras reglas despojadas de todos aquellos vicios inherentes al anterior status jurídico-político».

Mi voto razonado en aquella ocasión, lo tengo ante mi vista mientras escribo estas líneas. No se ha perdido, y en él dije modestamente, después de estudiar todos los aspectos de la cuestión: «Por mi parte, sólo aspiro, en la esfera de mis deberes oficiales, a dejar al juicio de la posteridad un criterio personal que, desde luego, no pretendo sea mejor ni peor que cualquier otro». Y he aquí que la Historia surge en mi camino sencillo, encarnada en la figura cordial, amable e ilustre del señor Urrutia, invitándome a un acto de contrición. Convite inútil y excesivo; contrición indebida. Mi moción de hoy, en que abogo por una Constituyente soberana, se enraiza a mi posición cuando tomé parte en la redacción de las bases del P. S. C. y cuando, más tarde, me opuse al restablecimiento de la Constitución de 1901, afirmando mi criterio favorable a una gran convención de plena soberanía. No tengo nada de qué arrepentirme. Mi moción, conservándose fiel a la doctrina de la Protesta Revolucionaria, sólo continúa la historia y explica un pensamiento que marcha en línea recta, sin desviaciones de ninguna clase. Y ya que el Sr. Urrutia se ha dedicado con tan buena intención a señalar pecados, le ruego que no vea en estas palabras una manifestación reprobable de aquella transgresión tremenda que definen los teólogos con el nombre de «pecado de orgullo». Sólo, de una manera bien simple, sin énfasis, he querido restablecer la verdad, que, como dijera San Agustín, «es lo que es».

Pero el docto periodista a quien me dirijo, sacude sus disciplinas sobre el C. N. D., tendiéndole también, para sus pecados, un castigo severo, con olvido de que los partidos se mueven bajo ritmos diversos. No es que incurran en la reedición de ese famoso episodio histórico que se llama la abjuración de Recaredo y que consiste en quemar hoy lo que se adoró ayer. Los partidos no son estáticos. Sufren todas las influencias y no pueden estancarse en criterios inmutables ni en dogmas hieráticos, sencillamente porque en política todo es circunstancial. Ya lo dijo entre nosotros quien fué un alto representativo del partido Conservador: «si hay algo transaccional, algo fluctuante, son las crisis y los problemas que a diario se producen en la conciencia política de un país; y si hay algo eficaz para adaptarse a ello y conducirlos y resolverlos, son precisamente los partidos políticos, órganos, en las verdaderas democracias, de realidades adaptables y no de principios, de escuelas o de dogmas inalterables».

El C. N. D., pues, no se retracta, sino que se incorpora nuevas savias y trabaja cada día, con más vibrante ardor, por un futuro de justicia plena y de enaltecimiento ciudadano.

Agradeciéndole la publicidad de esta carta, créame usted su muy atento amigo y sincero admirador,

Guillermo Alonso Pujol.

**

Sr. Dr. Guillermo Alonso Pujol.
Secretario del Senado.
Muy estimado señor y amigo:

Me placen sobremanera sus declaraciones. Mi escrito se limitaba a impugnar lo que parecía ser un «balijú» sectarista de cierta prensa y de algunos hombres con derecho a que se les considere como voceros oficiosos del cenedismo.

No era preciso que el C. N. D. se retractara por modo expreso acerca de una realidad que todos recordamos, y habría obtenido los aplausos que merece, a no ser porque se pretendió estirar el ditirambo excesivamente.

Por lo demás, sólo me resta felicitar a usted por la amplitud de su visión personal en política (en la cual coincidimos respecto a la Constituyente), y por su vigor en reivindicarla.

Soy su aftmo. admirador y amigo,

Gustavo E. URRUTIA.

RESTOS HUMANOS EN UN CAÑAVERAL DEL CENTRAL TOLEDO

SUPONESE QUE PERTENECIAN A UN ASIATICO LOCO QUE VIVIA POR AQUELLAS INMEDIACIONES

Sobre el esqueleto se encontró un pantalón hecho con un saco de henequén. La muerte data de unos tres meses. Grave un hombre que fué arrollado anoche por un camión

MARIANAO, mayo 12. (Por teléfono).—René Rodríguez y González, vecino de Cowley (sin número), en el reparto Los Angeles, en Marianao, dió cuenta anoche a la policía, que al cruzar por un cañaveral cortado que existe en la finca «La Granja», de la colonia del central «Toledo», halló los restos de un individuo.

El teniente Amoedo se constituyó en dicho lugar, pudiendo comprobar ese extremo, por lo que dió cuenta del hecho al juez de instrucción, Alberto García Navarro, quien con el secretario Santos y el médico doctor Quadreny, se dirigió a dicha finca.

Hecho un reconocimiento, se pudo advertir que el esqueleto tenía puesto un pantalón de saco de henequén y un cinturón, todo muy deteriorado por la acción del tiempo.

El Dr. Quadreny, que reconoció los restos, certificó que, por la configuración del cráneo, parecía pertenecer a un individuo de raza asiática, cuya muerte databa de más de tres meses.

Se ha podido saber que por aquellos contornos residió un asiático que tenía sus facultades mentales perturbadas, estimándose que esos restos pertenezcan al mismo.

La policía, por orden del Dr. García Navarro, remitió los restos al Necrocomio para la práctica de la diligencia correspondiente.

ARROLLADO POR UN CAMION

En la casa de socorro del Cerro, fué asistido anoche José González Mesa, de 46 años de edad, vecino de Real 125, en La Ceiba, el cual presentaba la fractura de varias costillas y contusiones por el cuerpo.

Dicho individuo, al tratar de subir a un camión que conducía José Fernández, vecino de Real 141, hubo de caer al pavimento, cruzándole una de las ruedas por el cuerpo.

En gravísimo estado fué remitido al hospital «Calixto García».—**Martínez**, corresponsal.

Fueron absueltas 2 mujeres acusadas de matar a un niño

El Dr. Mario de Franco Beoto logró convencer al Tribunal de que ambas eran inocentes

Doctor Mario de Franco Beoto, joven y estudioso letrado de esta capital, que acaba de anotarse un nuevo éxito en nuestros tribunales, al demostrar, ante la Sala Primera de lo Criminal de la Audiencia, en tribunal de cinco magistrados, la inocencia de sus defendidas, Juana María Carrillo y Bibiana Carrillo, para las que interesó el Fiscal, manteniendo la acusación hasta la terminación del juicio, la pena de muerte, para la primera, y cadena perpetua, para la segunda, por infanticidio, en Jaruco. El Tribunal aceptó la tesis planteada por el doctor Franco Beoto y apenas terminado el juicio, tras el informe del letrado, dictó providencia disponiendo la libertad de ambas mujeres, por haber acordado sentencia absolutoria, siendo excarceladas en horas de la tarde de ayer y regresado a su hogar en la citada población.

Fué detenido un falso inspector del Ayuntamiento

Quiso darle un timo al dueño de un taller de carpintería. La Policía lo envió al Vivac

El vigilante 2844, procedió ayer al arresto del blanco Ramón de la Paz Camejo, de 23 años de edad y vecino de Dragones 12, por acusarlo el asiático José Qong, dueño del taller de carpintería situado en Manrique 83, de habérsele presentado en su establecimiento haciéndose pasar como inspector del Municipio, mostrándole para ello un carnet que al serle ocupado se comprobó corresponde al Banco del Canadá. El acusado ingresó en el vivac a disposición de la autoridad judicial correspondiente.

VETO DEL ALCALDE.—El Alcalde municipal doctor Beruff Mendieta, ha vetado el acuerdo del de los concejales que aprobaron un crédito de diez mil esos para festejos populares el próximo 20 de Mayo.

ESTABA RECLAMADO

Apolinar Gómez Martínez, vecino de Monte 220 fué arrestado por los vigilantes Arbolay y Martínez, con motivo de estar reclamado por el Juez Correccional de la Sección Primera, en juicio que se le sigue por infracción sanitaria.

Preso un hombre al que se acusa de delito de sabotaje

También la Secreta le echó el guante a un traficante en mariguana; otro bono falso

Fué arrestado, ayer, por detectives de la Policía Secreta, Manuel López Rodríguez, de 23 años de edad, empleado y vecino de Reyes, 144, Víbora, por aparecer reclamado en causa por sabotaje del Tribunal de Urgencia de la Habana, disponiéndose su reclusión en el Vivac a disposición del citado Tribunal, que lo ha requisitoriado desde el pasado año.

DETENIDO UN TRAFICANTE EN MARIGUANA.—También fué detenido a la voz de ¡ataja!, por el subinspector Antonio Gil Carballo, de la Policía Secreta, secundado por los detectives José Sobrado y Julio Diéguez, pertenecientes todos al grupo de persecución de los traficantes en drogas y viciosos, Antonio Galo Betancourt, de 22 años, residente en Zanja y Hospital, siéndole ocupados tres cigarros de mariguana. Los citados miembros de la Secreta tuvieron que correr bastante trecho para capturar a Galo en la esquina de Marqués González y Zanja, pues se dió a la fuga apenas notó la presencia de aquéllos. Gil Carballo hace constar en el informe elevado a su jefe, comandante Eugenio Menéndez, que el detenido es de mala conducta y de pésimos antecedentes, habiendo extinguido diversas condenas por estafa y hurto. Fué recluído en el Vivac por todo el término de ley.

También Gil Carballo, con Sobrado, procedió a detener al conocido expendedor de mariguana Lorenzo Pedre Valdés, de 28 años, músico, de Amistad, 12, pues lo reclama el Juzgado de Instrucción de la Segunda Sección, por infracción de la ley de drogas, siendo dicho Pedre, según el informe de Gil Carballo, conocido por «Yuyo». Se le recluyó en el Vivac por el tiempo que la ley dispone.

POR AMENAZAS CONDICIONALES DE MUERTE.—También, los detectives de la Secreta, Carlos Rodríguez y José Rivero, arrestaron a José Abrahantes Ordaz, de 40 años, de Empedrado, 27, por estar acusado de amenazas condicionales de muerte a Cándida Fernández, de Cuarteles, 16, de lo que conoce el Juez de Instrucción de la Primera Sección, ante el que fué presentado.

LA ALTERACION DEL NUMERO 69.—No hace muchos días fueron sorprendidos varios sujetos pretendiendo cobrar falsos bonos del Banco de Beneficencia y Turismo y como se sabía que habían de continuar en esas actividades delictivas, el Jefe de la Policía Secreta comandante Eugenio Menéndez, comisionó al subinspector Raimundo Aragón para que completara el servicio, practicando pesquisas Aragón con los detectives Emilio Morón, Rafael Bretón, Ignacio Falero y Aurelio L. Ramos, los que, ayer, sorprendieron a Manuel González Díaz, residente en San Martín, 10, en el instante en que se presentaba en las oficinas centrales del Banco, sitas en Aguila y Dragones, para cobrar el número 69, fijo, como lo habían hecho otros ya, el cual bono tenía el número 6 suplantado, logrando también dichos miembros de la Secreta arrestar al que hizo la alteración, o sea Abelardo Naranjo García, de la misma vecindad que González Díaz, confesando ambos el delito.

VARIOS DE ELLOS FUERON HALLADOS Y PAGARON LOS DERECHOS QUE SEÑALA LA LEY

La Sección de Pasajeros y Equipajes tiene los detalles relacionados con la introducción de esas máquinas, por lo que será fácil dar con los que no las han reembarcado aún

Cumpliéndose lo dispuesto por el director administrador de la Aduana, señor Pedro León Otaño, sobre la busca y captura de todos los automóviles que al amparo del decreto presidencial número 1613, son despachados por los turistas que los importan libres de derechos, y por un tiempo determinado, resultando que en varios casos esos automóviles no han sido reembarcados ni abonados los derechos aduanales, así como habiéndose comprobado que muchas personas que declaran ser turistas luego trabajan en Cuba y que también han importado automóviles al amparo del mencionado decreto, el jefe de la sección de especiales señor Jesús Figarola, con sus agentes ha logrado localizar varios de esos automóviles que han importado personas que residen en la Habana.

Los automóviles en cuestión como antes decimos, fueron extraídos de la Aduana al amparo de la clasificación dada a dichos viajeros como «Turistas», por el departamento de Inmigración, quien a su vez ha sido también engañado como se verá más abajo.

Por lo pronto los agentes especiales de la Aduana ocuparon el automóvil Chevrolet tipo Cupe, Motor número 419,6360 del señor Laured D. Randolph, vecino de la calle 5 esquina a G. en el Vedado, quien al ser requerido liquidó los derechos aduanales consistentes en $62.47.

Los propios agentes han localizado los automóviles importados por los señores Charles Siliman que tiene su oficina en el edificio La Metropolitana y que lo trajo en el pasado mes de diciembre, el automóvil traído por Mr. E. H. Wood que llegó en 11 de enero y que es empleado de la casa de Giraít y el de Mr. William Ginder ,empleado de la refinería de Belot quien lo importó en 12 de abril ppdo.

Como quiera que la sección de pasajeros y equipajes, tiene en su poder todos los antecedentes de los automóviles importados al amparo del decreto de referencia, así como buena nota de los reembarcados, todos los que no hayan cumplido con lo dispuesto en la Ley serán requisados.

Por su parte el señor León Otaño, tomará la medida pertinente, para evitar esas anomalías, y que sean realmente los verdaderos turistas los residentes nacionales o extranjeros que gocen de los privilegios y no los que no tienen derecho a esas prerrogativas.

El juez que investiga la agresión al Dr. Evelio Luis Barrena le tomará declaración en la presente semana

Ha declarado el chino que conducía la carretilla contra la que se estrelló el automóvil de los atacantes. Citado un empleado para que aporte algunos detalles necesarios

Ante el juez especial que instruye el sumario del proceso por el asesinato frustrado del Dr. Evelio Luis y Barrena, comisionado universitario, concurrió en la mañana de ayer el asiático Sam Leo, vecino de Arroyo y Matadero, que es el vendedor ambulante con cuyo carrito de vender frutas chocó el automóvil de los agresores del Dr. Luis y Barrena cuando continuaron su veloz marcha después del atentado.

Manifestó Leo que al llegar con su vehículo de manos a la esquina de G y 17, el automóvil en cuestión hubo de chocar con aquél, como ya decimos, deteniendo la marcha y saliendo del mismo varios sujetos desconocidos para él, los que desaparecieron.

El juez especial Dr. Mencía libró exhorto, ayer, al de Instrucción de San Antonio de los Baños, para que Mario García, empleado del Ayuntamiento de esa villa, amplíe su declaración, ya que fué él la persona que entregó la chapa y circulación del automóvil utilizado por los atacantes.

También dispuso el Dr. Mencía citar al Dr. Luis y Barrena, para que preste declaración sobre los hechos de que fué protagonista.

Se ha pedido la creación de un centro superior que controle las operaciones realizadas con la maternidad obrera

Los representantes de las Juntas Provinciales desean que las clases patronales y obreras tengan la debida representación. Se oponen a posibles anexiones lesivas

Una interesantísima reunión han celebrado en el local de la Caja de Maternidad de la Habana, los representantes de las comisiones de Delegados de las Juntas Administrativas de las Cajas de Maternidad, quienes concurrieron a esta capital atendiendo a un llamamiento del Instituto Nacional de Previsión y Reformas Sociales, con objeto de que informaran al mismo en torno al desenvolvimiento del Seguro de Maternidad en su primer año de existencia, e igualmente, para que expusieran las dificultades confrontadas al aplicar la actual legislación.

Asistieron a dicha reunión los señores Electo León, por la Junta de Maternidad de Santa Clara; Virgilio Rodríguez, Delegado Obrero por la Junta de Santa Clara; Julia Galarraga, Delegada Obrera, por la Junta de Matanzas; Cándido Gutiérrez, Delegado Obrero, por la Junta de Maternidad de la Habana, y por la de Pinar del Río, el Delegado Patronal señor Isidro Pruneda.

Como Asesor nombrado por la totalidad de los concurrentes a la reunión convocada por el Instituto, actuó el doctor Salvador Juncadella, cuya competencia ha quedado demostrado en el desempeño de sus funciones como Secretario de la Junta Administrativa, de la Caja de Maternidad de la Habana.

Al comenzar la reunión, los Delegados de referencia hicieron una declaración de principios, por la cual, en síntesis, significaban haber concurrido a la citación que se les hiciera por el instituto, a fin de aportar su experiencia en la aplicación de la legislación de maternidad, por entender que con ello pueden facilitar a dicho Instituto el cumplimiento de las funciones y fines que le están atribuidos en lo concerniente al estudio y recomendación de la legislación más adecuada para la protección de la Maternidad; que concurriesen a la convocatoria y demás reuniones, sin reservas mentales de ninguna clase, únicamente con el fin de cumplir, como hasta ahora, con su deber, velando por el mejor desenvolvimiento de la legislación que tiene más hondo sentido humano de todas las promulgadas por la revolución en este país, o sea, la protección a la mujer obrera en su condición más sublime; la madre y por último que aprovechaban la oportunidad de celebrarse dentro de breves horas la fiesta universal conocida por el día de las Madres, para ofrecerle a las madres obreras de Cuba el trabajo rendido, como un tributo de admiración y respeto a la ternura y abnegación que representa el sacrificio de la maternidad, y al propio tiempo la lucha por el sostenimiento de la prole.

Seguidamente, los reunidos tomaron acuerdos sobre los puntos de vista que consideran fundamentales, antes de llegar a conclusiones precisas, sobre las modificaciones que deben introducirse en la estructuración que hoy día tiene la administración del Seguro de Maternidad.

Dichos puntos de vista, de trascendental importancia, son los siguientes:

Primero: Que la actual organización del Seguro de Maternidad es defectuosa toda vez que no prevee el caso, fácil de suceder, en que por una recaudación baja de las aportaciones al Seguro, en provincias de reducida población industrial y comercial, los fondos no sean suficientes para atender a todos las reclamaciones del seguro que se presenten por aquellos que tienen derecho al mismo.

Segundo: Que la centralización absoluta en los pagos por indenizaciones del Seguro de Maternidad resulta perjudicial a las madres obreras pues en las provincias que se encuentran distantes de la capital, los pagos se efectúan con demora y grave quebranto en el sostenimiento de la demora y grave quebranto en el sostenimiento de la obrera que en uso del derecho que la Ley le concede se encuentran en período de licencia por Maternidad.

Tercero: La necesidad de la existencia de un organismo Central, superior, con facultades de alta dirección y fiscalización que sirva de orientación y encausamiento al cumplimiento uniforme de todos los fines dela ley, y que al propio tiempo resuelva a un un mismo tener todas las dudas y problemas que en la aplicación de la ley, confronten las Juntas Administrativas de las Cajas de Maternidad.

Cuarto: Que dicho organismo Central superior tenga la suficiente representación de las clases patronales y obreras que con sus aportaciones nutren el Fondo de Maternidad, y las de las Juntas Administrativas de las Cajas de Maternidad establecidas en cada provincia.

Quinto: Que no se desvincule en modo alguno las Juntas Administrativas de las Cajas de Maternidad, que hoy existen de la Secretaría del Trabajo, ya que la organización de la misma, y la autoridad de que está investida es altamente beneficiosa para la actuación eficiente de la Junta razón por la cual no debe de ninguna manera modificarse su actual organización , que está establecida por el artículo 15 del decreto-ley 781.

Sexto: Que consideran altamente perjudicial al Fondo de Maternidad, y al desenvolvimiento del Seguro, el acoplamiento a otras Cajas de Seguros, Sociales, ya existentes o que en lo futuro se establezcan, pues las aportaciones que patronos y obreros realizan de buen grado a fin tan noble no deben ser destinadas a enjugar deficit, prouctos de fracasos o malas administraciones de otras cajas de Seguros Sociales. El Seguro de Maternidad, por su índole especial, no de en modo alguno exponerse a quebrantos que puedan suplir nuevos ensayos de legislación ya que esta es una realidad para la clase obrera de Cuba, al haberse cumplido a su satisfacción en el curso de su primer año de existencia, permitiendo que algunas Cajas acumulen Fondos de reserva que constituyen una garantía para el futuro del Seguro de Maternidad.

LA CRUZ ROJA NACIONAL CONDECORO AL TENIENTE ANTONIO MENENDEZ EN ACTO PLENO DE INTERES

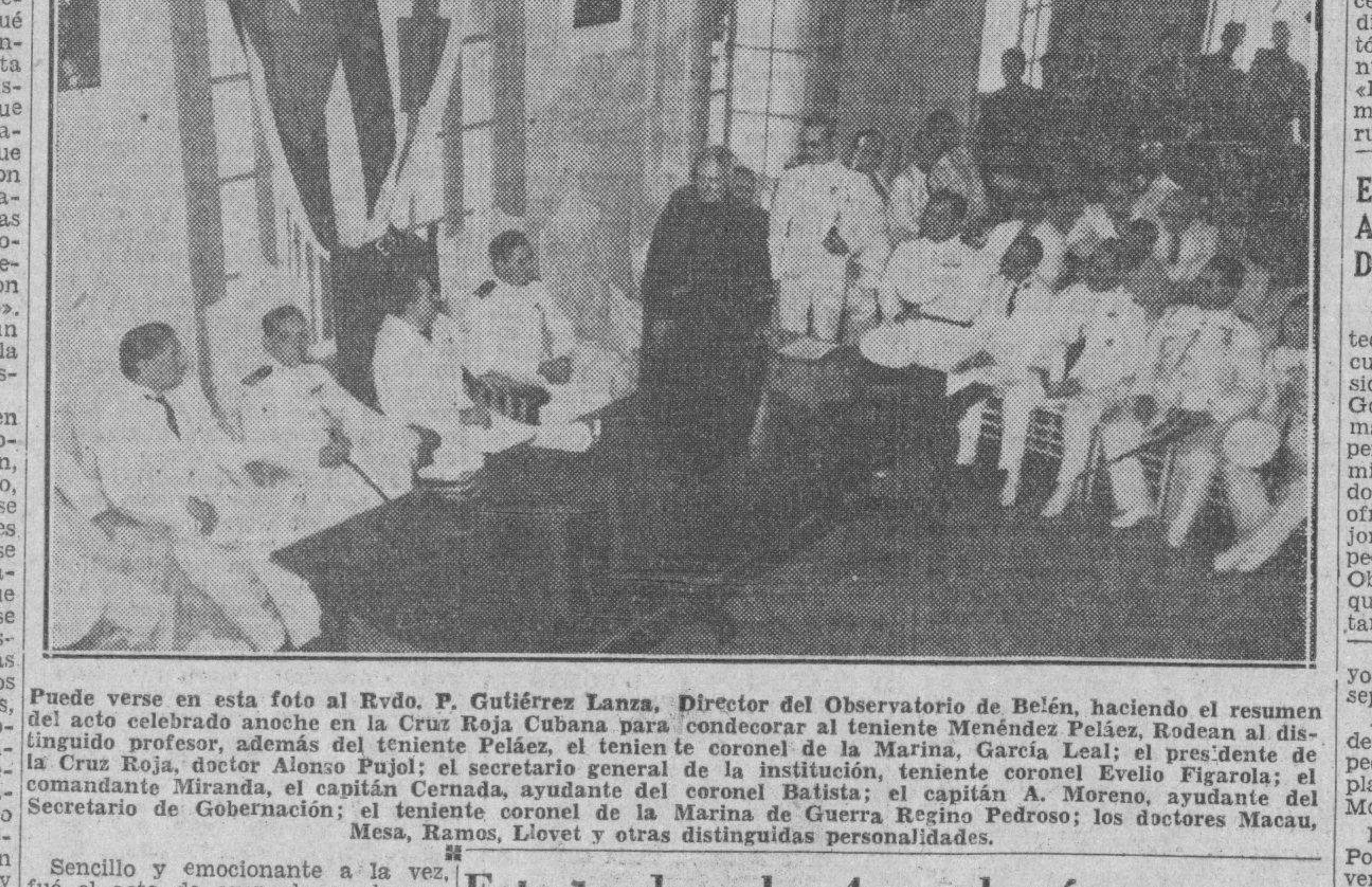

Puede verse en esta foto al Rvdo. P. Gutiérrez Lanza, Director del Observatorio de Belén, haciendo el resumen del acto celebrado anoche en la Cruz Roja Cubana para condecorar al teniente Menéndez Peláez. Rodean al distinguido profesor, además del teniente Peláez, el tenien te coronel de la Marina, García Leal; el presidente de la Cruz Roja, doctor Alonso Pujol; el secretario general de la institución, teniente coronel Evelio Figarola; el comandante Miranda, el capitán Cernada, ayudante del coronel Batista; el capitán A. Moreno, ayudante del Secretario de Gobernación; el teniente coronel de la Marina de Guerra Regino Pedroso; los doctores Macau, Mesa, Ramos, Llovet y otras distinguidas personalidades.

Sencillo y emocionante a la vez, fué el acto de ayer, de condecorar la Cruz Roja Cubana al aviador de la Marina de Guerra Constitucional, teniente Antonio Menéndez Peláez, presidiendo el doctor Enrique Alonso. Pujol, presidente de la institución y asistiendo, entre otros, el señor Luis R. Miranda, que llevaba la representación del doctor José A. Barnet; el R. P. Gutiérrez Lanza y los doctores Miguel A. Macau, Llorens, Terry, Gil, Castellanos y Leúnda, distinguidos miembros de la Cruz Roja y actuando de secretario el que lo es de la misma, señor Evelio Figarola. El acto fué a las cuatro y media de la tarde y la condecoración consistió en la medalla y su diploma del grado de Comendador de la Orden de Honor y Mérito. Muchas damas asistieron.

El doctor Alonso Pujol dedicó al aviador frases llenas de positivo sentimiento, en nombre de la Cruz Roja, ofreciendo la citada condecoración, la que fué prendida por él mismo al pecho del gallardo aeronauta. La concurrencia, que era numerosa, aplaudió frenéticamente al teniente Menéndez Peláez.

Seguidamente el R. P. Gutiérrez Lanza dedicó breves palabras a relacionar los preparativos del vuelo Camagüey-Sevilla y llamar la atención sobre la importancia y grandeza del mismo, recordando, con frases llenas de amor y sentimiento a los también famosos aviadores españoles Barberán y Collar en su inolvidable travesía Sevilla-Camagüey-Habana. El R. P. Gutiérrez Lanza mereció nutridos y prolongados aplausos de la concurrencia, terminando el acto.

La repetida condecoración le fué otorgada al teniente Menéndez Peláez a propuesta del doctor Miguel A. Macau, por unanimidad, el mismo día en que llegó al campo de aviación de Tablada-Sevilla.

Esta tarde, a las 4, se hará cargo de la Jefatura de la Judicial el Inspector Sr. Julio Moreno Coll

El Subinspector Antonio Gayoso ocupa el puesto que ha dejado vacante el nuevo Jefe. Los miembros del Cuerpo han recibido con agrado la designación del señor Moreno

Esta tarde, a las cuatro, tomará posesión del cargo de jefe en propiedad de la Policía Judicial, el señor Julio Moreno Coll, que hasta el día de ayer prestaba servicios en dicho cuerpo como inspector jefe del personal. El señor Moreno Coll fué designado ayer, por decreto presidencial refrendado por el secretario de Justicia.

El subinspector Antonio Gayoso y Cárdenas fué nombrado jefe del personal, en ascenso, y tomará posesión hoy, también.

La hoja de servicios del señor Julio Moreno Coll.—Fué nombrado agente de segunda clase de la Policía Judicial, por decreto del secretario de Justicia, el primero de diciembre de 1933, tomando posesión del cargo el 8 del propio mes, siendo ascendido a agente de primera clase el 31 de octubre de 1934.

A propuesta del comandante supervisor de la Policía Judicial, Ramón Valls, ya fallecido, fué nombrado para el cargo de jefe de Material, Bienes y Cuentas de la Policía Judicial, el 17 de septiembre de 1934.

El primero de julio de 1935, el señor Moreno Coll fué nombrado inspector jefe del Personal, sustituyendo al sagaz policía Manuel Gómez López, hoy jubilado.

En noviembre 8 de 1935, fué nombrado, por decreto del secretario de Justicia, segundo jefe, en comisión, por sustitución reglamentaria durante la licencia electoral que disfrutaba el segundo jefe del cuerpo, señor Fernando Vergara.

El inspector Antonio Gayoso.—Nombrado agente de segunda clase de la Policía Judicial, por decreto del secretario de Justicia, el 2 de junio de 1916, tomando posesión del cargo el propio día, siendo ascendido a agente de segunda clase el 4 de mayo de 1920 y a subinspector el 30 de septiembre de 1930.

Ayer, por decreto del Presidente de la República, fué nombrado inspector jefe del Personal, cubriendo la plaza por la vacante del señor Julio Moreno Coll.

Los componentes del cuerpo de la Policía Judicial han recibido con verdadero agrado la designación del señor Moreno Coll para la jefatura del cuerpo, no sólo por ser un buen compañero, sino por reconocer que es un joven de capacidad, conocedor del cargo que ha de ostentar desde la fecha de hoy. Al propio tiempo elogian el ascenso del subinspector Antonio Gayoso, hombre probo, que desde su ingreso en la Policía Judicial se ha captado la simpatía de todos.

JULIO MORENO COLL, que ayer fué designado, por decreto presidencial, jefe en propiedad de la Policía Judicial. Esta tarde, a las cuatro, tomará posesión del cargo.

DOMINGA MACEO SE HALLA AGRADECIDA AL ALCALDE

La presidente de la Fundación Nacional «Mariana Grajales de Maceo», nos remite un escrito por el cual desea hacer llegar por este medio las más expresivas gracias en nombre de la señora Dominga Maceo Grajales, al doctor Beruff Mendieta, por la cooperación que prestó al homenaje ofrendado en el monumento de Mariana Grajales el «Día de las Madres», del que informamos gustosamente al doctor Beruff Mendieta.

EL COLEGIO NACIONAL DE ARQUITECTOS SE DIRIGE AL DR. MIGUEL MARIANO GOMEZ

El Colegio Nacional de Arquitectos, por medio de su Comité Ejecutivo Nacional, ha dirigido al Presidente electo, Dr. Miguel Mariano Gómez, un telegrama en el que le manifiesta que a reserva de hacerlo personalmente cuando reciba la comisión del Colegio, éste ha acordado, en sesión al efecto celebrada, ofrecerle su cooperación para el mejor éxito de su gestión de gobierno y pedir que al nombrar Secretario de Obras Públicas sea designado un arquitecto o ingeniero civil, por tratarse de cargo técnico.

Se ha limitado el tiempo para ver y visitar a los orates

Pídese que se ofrezcan de nuevo las facilidades que se daban hasta hace poco

El señor Ramón Aguila Díaz, nos ha enviado un escrito en el que se queja de las nuevas disposiciones que rigen para las visitas a los alienados del Hospital de Mazorra, las que eran de 1 a 4 p. m. y las acortaron hasta las tres y media, y últimamente, hasta las tres, con lo que se irroga un perjuicio a los pobres que tienen allí familiares. También se queja dicho señor de que se permita a las máquinas entrar en el Hospital, y se prohiba hacerlo a las guaguas, teniendo que dejar éstas en la carretera, y recorrer la distancia que media, con el rigor del Sol, y el temor de llegar tarde al lugar en que se dan los «pases» para los pabellones. Espera el citado señor, que el señor Supervisor capitán Oscar Figarola, M. M., apreciando el sacrificio que representa para los familiares de los asilados, ir a visitarles, modifique tales disposiciones, lo que le agradecerían todos los interesados, al brindarles las anteriores facilidades, de que disponían las familias visitantes de los enfermos asilados.

M.E.C.D. 2016

"EL STRIO. DE AGRICULTURA VELO POR LOS INTERESES DEL ESTADO Y CUMPLIO CON SU DEBER".--CASANOVA

Las licencias al personal del Servicio Exterior

TODA persona que en sus viajes haya tenido que acudir a oficinas diplomáticas o consulares cubanas, habrá podido, de seguro, observar la pobreza con que por lo general, están instaladas.

Esto, que hiere el sentimiento patriótico, es explicable teniendo en cuenta lo mermadas que han sido las consignaciones para sostenimiento de esas oficinas, así como los emolumentos del personal del Servicio Exterior, por efecto de la depresión económica que vamos venciendo.

Salvo en países de vida barata y donde, además, nos es favorable el cambio, la mayoría de los funcionarios diplomáticos y consulares de la República tienen que hacer milagros para no entramparse y para poder, al propio tiempo, ostentar con decoro su representación oficial.

Aun aquellos funcionarios comprendidos en los beneficios autorizados por el decreto-ley número 369 de 1935, que concede bonificaciones por pérdida en el cambio y por carestía de la vida, fatalmente tienen que pasar estrechez económica, más o menos agobiante, como no posean bienes propios y puedan, con las rentas de los mismos, suplir lo que les falte para atender a sus necesidades.

Así y todo, en una circular que oportunamente objetamos, se prohibió a los cónsules habitar en el local donde tienen instalada la oficina, y como para aumentar la tragedia en que esos funcionarios y los del Cuerpo Diplomático viven, se añadió otra, de la propia Secretaría de Estado, dictada el 19 de febrero último, sobre concesión de licencias, que viene a intensificar aún más el malestar existente en el personal del Servicio Exterior, precisamente en la parte del mismo que no abusa del derecho a tomarse vacaciones y que labora con mayor constancia, acaso también con mayor celo e inteligencia.

Por efecto de esta circular resulta que un funcionario que no ha estado en condiciones económicas para costearse el viaje a nuestro país y regreso al de su destino, y debido a ello dejó durante siete, ocho o diez años de pedir licencia, cuando al fin puede venir y la solicita, sólo tiene derecho a disfrutarla por tres meses. Está bien que no se permita la acumulación de licencias; pero cuando no se abusa y ni siquiera se usa de ellas, deben concederse por más tiempo, señalando como máximo seis meses, por ser evidentemente justo, y porque, a fin de cuentas, redundaría en beneficio, no ya del Servicio Exterior, sino del interés del Estado.

Una de las cosas que podrían obtenerse con la acumulación prudencial de licencias, sería acabar con las comisiones y, por ende, acabar también con los traslados que, al amparo de influencias políticas o amistosas, se gestionan por la mayoría de esos funcionarios a fin de evadir gastos de viaje al tener que reintegrarse a sus puestos en el exterior. En términos generales puede aseverarse que las comisiones mencionadas son desmoralizadoras, y si a esto se añade que en los traslados buscados con la expresada mira se va mañosamente una gran parte del crédito consignado para viáticos, tenemos que con lo uno y lo otro, no sólo sufre el Servicio, sino el Erario.

Preferible al régimen corruptor de comisiones y traslados en que por lo regular terminan muchas licencias, sería autorizar la acumulación de las mismas e incluso que el Estado les costeara el viaje a aquellos funcionarios que las piden después de haber permanecido en su puesto, como mínimum, cinco años consecutivos. No se gastaría con esto más en viáticos, de lo que viene gastando desde hace tiempo, sino, antes bien, todo lo contrario, y aparte de ello el Servicio Exterior estaría incuestionablemente mejor atendido, cosa imposible con el trasiego de personal, no digamos con los nombramientos de individuos carentes de una preparación elemental para el desempeño de cargos en los que se representa nada menos que a la República en el extranjero.

El Servicio Exterior requiere reformas para que alcance siquiera un grado de eficiencia relativa y preste utilidad en el fomento de las relaciones comerciales. Si, como se ha anunciado, va a ocupar la Secretaría de Estado el ilustre Cortina, de seguro esas reformas se realizarán, porque para prepararlas y ponerlas en práctica le sobran aptitudes. Esperemos, de todos modos, que esto de las licencias al personal se modifique en un sentido equitativo y justo, del que carece la circular reguladora de las mismas, dictada el 19 febrero del corriente año, contra la que nos llegan razonas quejas. De ellas nos hacemos eco, aunque puedan perderse en el vacío como aquellas que nos llegaron de funcionarios consulares acreditados en España, por la desatención que tuvo el Gobierno con la solicitud que formularon pidiendo compensación por la carestía de la vida en aquel país.

Un homenaje a los valores nuevos del Congreso nacional

En Carlos Márquez Sterling compendia Casanova la idea que inspira este agasajo

Un acto de confraternidad congresional, que bosqueja por sí solo el alto espíritu de armonía en cuanto a los problemas vitales que interesan a la multitud cubana, tendrá lugar el próximo sábado 16, y al que habrán de concurrir la totalidad de los miembros del Congreso.

El acto tiene, además, la significación de ser un homenaje a la juventud y a la perseverancia de la mayoría de los hombres del nuevo Congreso, de los que el Dr. Carlos Márquez Sterling es un símbolo.

La fiesta del sábado próximo será ofrecida por el prominente magnate de la industria azucarera, José Manuel Casanova, que es, a su vez, Senador por la Provincia de Oriente.

De acuerdo con nuestra información, la razón básica que impulsa al distinguido Presidente de la «Asociación Nacional de Hacendados de Cuba», para ofrecer este acto, descansa, en su reconocimiento a los méritos patrióticos de don Manuel Márquez Sterling, gloria de las letras y la diplomacia cubanas.

El señor Casanova, testigo excepcional de la labor patriótica realizada por el Embajador Márquez Sterling y de su dedicación especialísima en sus últimos días a todo cuanto se relacionara con los problemas económicos, y en particular, con la industria azucarera, justifica un gesto de admiración y homenaje que rinde a la personalidad de Márquez Sterling, en su hijo, el actual Presidente de la Cámara de Representantes, de quien existe la esperanza de que recoja, con los bríos de sus años jóvenes, las felices iniciativas y la continuación de la ardua labor de su padre.

Por las mismas razones que el señor Casanova se dispone a ofrecer este homenaje de recuerdo a la personalidad ilustre de don Manuel Márquez Sterling y de tónico y aliento a su hijo el doctor Carlos Márquez Sterling, sus compañeros del Congreso han aceptado con calor y entusiasmo ese acto, adhiriéndose al mismo, a los efectos de probar su fe y su compañerismo al joven Presidente de la Cámara de Representantes, acto que estimamos el inicio de una perfecta armonía entre los miembros del actual Congreso.

El banquete, que comenzará a las nueve de la noche, será servido en el gran salón del Hotel «Nacional».

EL CONSEJO SUPREMO DE LA UNIVERSIDAD SE VOLVERA A REUNIR EL VIERNES PROXIMO

EN ESA SESION LOS DECANOS INDICARAN LA FECHA EN QUE FUNCIONARAN LAS ESCUELAS

Se ha concedido licencia por un año a don Carlos de la Torre para que asista a las sesiones de la American Malacological Unión. Será Facultad la Escuela de Pedagogía

En la sesión celebrada ayer por el Consejo Supremo de la Universidad de la Habana, se adoptaron los acuer dos que ofrecemos, sintéticamente, a continuación:

Primero: Conceder un año de licencia con sueldo al Dr. don Carlos de la Torre, a solicitud expresa suya, para que asista a las sesiones y excursiones de la asociación de naturalistas The American Malacological Union, de la que es vicepresidente y fundador, y se traslade a Washington, donde piensa terminar los trabajos de clasificación que viene realizando y publicarlos.

Segundo: Informar al jefe de la Sección de Marina Mercante, Pesca y Alumbrado de Costa sobre la licencia concedida para que determine si esa circunstancia no es obstáculo para que se le designe miembro de la Comisión Consultiva de Pesca, como había solicitado.

Tercero: Autorizar a la Escuela de Pedagogía para que en lo sucesivo se denomine facultad.

Cuarto: Volverse a reunir en esta semana para que los decanos, una vez consultados sus claustros respectivos, rindan los informes pertinentes, a fin de que el Consejo Supremo determine la fecha en que se habrán de iniciar las clases en las distintas escuelas.

Dicha reunión se celebrará probablemente el viernes, según nuestras noticias.

EN EL POLIGONO DE COLUMBIA SE CELEBRO UNA GRAN REVISTA EN HONOR DEL PILOTO CUBANO

El Teniente Menéndez recibió de manos de los Jefes del Ejército y de la Marina las Ordenes del Mérito Militar y Naval. Un ponche de honor en el Círculo de Oficiales

Dos mil hombres sobre el campo del polígono de la Ciudad Militar, esperan órdenes. Son nada menos que veinte centenares de personas uniformadas, armadas, austeras, y que esperan la señal para partir a pesar del sol inclemente y la brisa caliginosa.

Fuera del campo, docenas de automóviles.

Las casas que circundan el Polígono se diluyen ante la magnificencia del acto, a pesar de que sobre las mismas —hogares de los oficiales— lucen espléndidas las enredaderas y sobre los edificios oficiales fluyen y ondean banderas y títulos plenos de respeto.

Sobre el campo aparece, a pleno sol, la policromía del kaki, militar, con el añil policíaco, con el gris de la Cruz Roja y el albo dril de la Marina de Guerra. Todo se confunde y se aúna. Todo es uno y lo mismo.

Dos mil hombres. Nada menos que dos mil hombres disciplinados y a la voz de mando se confunden en el horizontes azul diluído en una mañana tropical.

Va a ser condecorado el Teniente Menéndez.

Manda la Brigada Mixta el Comandante Corvo Barquín. El Teniente Coronel Ignacio Galíndez, vigila, como jefe supremo del Regimiento «Cuatro de Septiembre», todo el ordenamiento de las tropas. Como ayudantes, se encuentran en el campo el bizarro Capitán Pérez, el Capitán Luis García y el Capitán Rogelio Jorrín.

Los batallones Dos, Tres y Cuatro de Infantería, los comandan el Cdte. Dole; el comandante Margolles, artillero probado en las recientes prácticas y el comandante Rojas.

En el Campo también se hallan miembros de la Policía Nacional.

Una Compañía de la Cruz Roja, integrada por jóvenes cruzados del ideal cristiano del siglo nuestro y otra de Bomberos. Marciales, disciplinados unos y otros.

Las bandas del Rgto. «4 de Septiembre» y de la Marina Constitucional esperan en el amplio campo de maniobras con su jefes tambores mayores, la orden de partida.

Desde las ocho y media de la mañana la tropa está formada. Los jefes, montados en sus caballos kentukianos, en medio de la fuerzas, conversan mientras sus corceles caracolean intrépidos y briosos.

Pasa el tiempo y sube el sol hacia el cenit.

Son las diez de la mañana.

De su mansión de la Ciudad Militar, acompañado de sus ayudantes y su escolta, llega al campo el Jefe de las Fuerzas Armadas de la República: el Coronel Batista.

En mitad del Polígono aparecen también el Jefe de la Marina Constitucional, Coronel Angel A. González; el Coronel Julio Velasco; el Teniente Coronel Galindez, Jefe del Regimiento «4 de Septiembre»; los Ayudantes del Coronel Batista, los Tenientes Peña y Alonso y cerca de este grupo oficiales distinguidos como el Teniente Coronel Querejeta, Teniente Coronel Tabernilla, Teniente Coronel López Migoya, Coronel Pedraza, Capitán Belisario Hernández, Comandante Julio Argüelles, Teniente Alejandro Batista, Jefe de la Escolta del Coronel Jefe del Ejército, Capitán Alvaro Moreno, en representación del Alcalde de la Habana, doctor Beruff; Capitán Arias, Ayudante del Secretario de Gobernación y Defensa; el Teniente Coronel García Pedrosa; el Capitán Carlos Hernández, Ayudante del Presidente electo de la República, doctor Miguel Mariano Gómez; el Capitán Salcedo, oficial de la Cruz Roja; el doctor Ignacio Plá, Delegado de la Cruz Roja Española, el capitán Pérez Ayudante del Coronel Galíndez, que tanto se lució en la revista militar, el Teniente Flaugre, el Capitán León Blanco, de la Auditoría, el Teniente Usatorres, Jefe de los Taquígrafos del Estado Mayor; el Teniente Varona, oficial de la confianza del Comandante Mariné; el Comandante Despaigne, distinguido médico; el Capitán Uria; el Comandante Santana; el Capitán Juan Antonio Estévez, el Teniente Coronel Pino Donoso; el Conde del Rivero, en su calidad de miembro de la comisión gestora de los festejos al Teniente Antonio Menéndez Peláez, el senador Alonso Pujol, el senador Ituarte y otros militares y civiles distinguidos.

También se hallaba entre los presentes el ilustre Coronel Carlos Mendieta, ex presidente de la República.

Y anotamos los nombres de los Secretarios de la Presidencia, doctor Morales del Castillo; el de Hacienda, doctor Ricardo Ponce; el de Educación, doctor Anaya Murillo; el de Obras Públicas, ingeniero Echarte el de Gobernación y Defensa, doctor Smith.

REVISTA Y CONDECORACION.

A la orden de mando fué buscada con toda la solemnidad militar en el Edificio de la Jefatura de la Ciudad Miliar, las banderas del Regimiento y la cubana.

Con las insignias llegó, luciendo su uniforme de la Marina Constitucional, el Teniente Antonio Menéndez Peláez, as de nuestra aviación, que sereno, emocionado, austero, se disponía a recibir de manos del Coronel Batista y del Coronel González, las órdenes más preciadas de nuestras fuerzas armadas, la del Mérito Militar y la Naval, de tercera clase, con distintivo blanco.

El Comandante Corvo, que comandaba las fuerzas abanderadas paró marcialmente frente al Jefe del Ejército y dijo en tono interrogativo:

—¿El señor que ha de ser condecorado está presente?

El Comandante Corvo es el Inspector del Regimiento «4 de Septiembre» y en su calidad de tal hizo la pregunta protocolar.

Y decimos interrogación protocolar porque frente a él, se hallaba el oficial, objeto de tan preciadas condecoraciones.

LECTURAS DE LOS DECRETOS.

Con voz acostumbrada al mando el Coronel Auxiliar, señor Julio Velasco leyó el decreto —1242— por el que se le concede al valioso aviador Menéndez Peláez, las Orden del Mérito Militar, como premio al vuelo por él realizado en el avión «4 de Septiembre», desde la Habana, por etapas difíciles, hasta Sevilla, atravesando zonas tan peligrosas e inhóspitas como las del Brasil y dando el salto supremo por el Atlántico del Sur, hasta Sevilla, recorriendo esta vez, las etapas arenosas del desierto africano.

Y como ese vuelo, se manifiesta en el decreto aludido, une una vez más las naciones por el Teniente Menéndez cruzadas, el Gobierno se ha dignado concederle tan valioso trofeo, como es la Cruz de la Orden citada.

Firman el decreto el Jefe de todas las Fuerzas Armadas, Coronel Fulgencio Batista, el Secretario de Defensa, doctor Maximiliano Smith y el Presidente de la República, José A. Barnet.

Enseguida, el Coronel Regino Pérez, de la Marina Constitucional, leyó otro decreto, referente a la concesión de la Orden del Mérito Naval, de Tercera Clase, con distintivo blanco, al Teniente Antonio Menéndez Peláez, que fuera refrendado por el Jefe de la Marina Constitucional, por el doctor Smith y por el actual Presidente de la República doctor Barnet.

IMPOSICION DE LA ORDEN.—El Coronel Batista, el Coronel González y sus ayudantes respectivos acudieron hasta el lugar en que se hallaba, militarmente cuadrado el valeroso aviador Menéndez Peláez, para colocar en su pecho ambas valiosas condecoraciones.

El primero en realizar el acto fué el Coronel Angel A. González.

Después de llevado a efecto, el Teniente Alonso, Ayudante del Jefe del Ejército, ofreció al Coronel Batista la condecoración de la Orden del Mérito Militar, que el Jefe de las Fuerzas Armadas prendió solemnemente en la guerrera del homenajeado.

Terminada esta ceremonia imponente y señera, los jefes del Ejército y la Marina, retornaron a sus puestos, dando el Coronel Batista la orden de Revista, que fué inmediatamente obedecida.

Instantes después de esta orden se oyeron en el Polígono, las notas alegres y marciales lanzadas por la ajustada banda de la Marina Constitucional, que abrió la marcha.

Desfilaron, con sus banderas desplegadas por el campo de maniobras, fuerzas de Infantería de Marina, a las que seguían la Banda del Regimiento «4 de Septiembre», magníficamente bien dirigida, un Batallón de la Policía Nacional, Bomberos de la Habana, fuerzas de Infantería del Regimiento de la Ciudad Militar, que llamaron la atención por su manera marcial de marchar y miembros de la Cruz Roja Nacional, integrada por jóvenes gentiles.

PONCHE DE HONOR.—Terminada la Revista Militar, el Coronel Batista invitó a todos los presentes a un ponche de honor que se ofreció en el Club de Oficiales de la Ciudad Militar, en honor del aviador Menéndez Peláez.

El acto se vió muy lucido y dió realce al mismo la presencia de damas tan distinguidas como la señora de Batista, de Mendieta, de Anaya Murillo, de Rodrigo de León Blanco y otras.

El buffet fué servido con gran esplendidez.

Que estuvo a cargo de los señores Enrique Queijas, Administrador del Club; del señor Tarras, Contador del mismo; del Sargento Alipio González, habiendo sido servido por el insustituíble Barberán, secundado por Rocafort y Juan Ochandotegui.

A las doce dió fin el brillante acto.

GORDON ORDAS DICE QUE ESPAÑA NECESITA DIEZ AÑOS DE FRANCA Y RESUELTA OBRA DE IZQUIERDA

Afirma, del mismo modo, que es indispensable abordar el problema agrario con valentía. Sostiene que el trabajo debe ser libre. La tierra necesita producir mucho más

Nuestro compañero de redacción señor José M. Capo en charla con G. Ordás

Un político, que además es uno de los intelectuales más destacados de la España actual, don Salvador Madariaga—Delegado ante la Liga de Naciones—ha dicho recientemente en un libro de gran significación que España está en el momento de tomar uno de estos dos caminos: anarquía o gerarquía. El dilema tal vez no tiene el carácter de perentoriedad que el gran escritor y diplomático le atribuye, pero indudablemente se halla planteado desde hace poco tiempo en España, sin que aún se esboce cuál de los dos puntos habrá de abordarse con la decisión necesaria.

¡Gerarquía o anarquía! El dilema lo plantean los hombres de izquierda; lo reiteran los hombres de la más inconfundible derecha—en otras frases, Gil Robles, Primo de Rivera, etc.—y hay en el punto céntrico de la opinión caudalosas masas que viven atemorizadas pensando igualmente en las consecuencias. Lo que equivale a decir que sobre su planteamiento, están de acuerdo todos. Ahora, lo que importa establecer es quienes y cómo se ha de abordar la solución, o el número sin cuento de soluciones, que tienen sólo la expresión en uno de esos dos nombres: Gerarquía o anarquía.

Las elecciones últimas, llevando al poder a las izquierdas, han abandonado el dilema en manos republicanas; pero dentro de éstas marcando sus puntos contradictorios, están los elementos de extrema izquierda, resultando ya a estas fechas que los elementos, netamente republicanos, que tienen la responsabilidad del gobierno, se hallan en un punto que podríamos comparar con el de los elementos más moderados. Esto es: que parte de esas izquierdas, son ya, por la celeridad vertiginosa de los acontecimientos, elementos puramente conservadores situados en las fronteras de la más extrema derecha.

Ayer tuvimos el gusto de obtener una explicación original de estos extremos por la palabra autorizada del señor Gordón Ordás, enviado especial que representará a España en la toma de posesión del nuevo presidente de Cuba doctor Miguel Mariano Gómez.

—España necesita diez años, por lo menos, de una política esencialmente de izquierda.

Diez años de un signo político paralelo, rectilíneo, para optar por la «gerarquía» aludida por Madariaga. El señor Gordón Ordás ilustró este aspecto fundamental, buscando después todos sus matices, que bien nos cabría decir que pertenecen no exactamente a una categoría política del problema, sino a sus causas económicas. Tratándose de un político de tan elevada significación en el campo español, es peregrino deducir que los distintos problemas parciales que forman ese gran problema único, no son de carácter político. He aquí una síntesis de todos ellos, que deben abordarse inmediatamente en España:

El señor Gordón Ordás cree que la justicia del agro entra entre los más elementales actos de justicia nacional del actual gobierno. El latifundio, pero no a la manera como se entiende en América—cantidades enormes de tierra destinadas a determinada industria—sino la extensión sin límites de campo baldío incapaz incluso de beneficiar a su propietario, debe expropiarse. Unicamente con un sentido de justicia de tipo clásico de la tierra podrá calmarse la inquietud del campo, hoy la fuerza más temible, por su dinamismo, para el fomento de la inquietud social.

Hijo del mismo problema, el señor Gordón Ordás incluye una serie de reformas de tipo tributario, que sintetizó de esta manera:

—Hay un error fundamental que tal vez parte de los clásicos en materias tributarias, consistente en el impuesto al trabajo. Es fatal. Lo ha sido siempre, por que lo único que tiene de su exclusiva propiedad el hombre—el trabajo—, debe ser libre. La inteligencia, en su aspecto moderno, la cultura, se adquieren; el comercio, la industria son valores aleatorios susceptibles de altibajos por que están sujetos a leyes extrañas al individuo. Pero el trabajo es lo único que no tiene variación posible: es del hombre, le pertenece y debe ser libre. En cambio la tierra no es un objeto maleable, ni está sujeta a la creación individual. Está siempre allí, sin que haya fuerza humana capaz de transformarla ni de escamotearla. Y por consibuiente, es la tierra la que debe tributar, con lo cual, además, se consiguen estos dos efectos fundamentalmente justos: estimular la explotación, con lo que el beneficio del pueblo es más vasto, y fomentar la tributación, pues no hay propietario que deje de tener «en activo» la tierra de us propiedad de elevada tributación.

Una teoría original, hondamente humana, debía estar apoyada en autoridades en la materia. El señor Gordón nos trazó las dos rutas que se han seguido en este aspecto tributario—el impuesto al trabajo y a la propiedad—con la documentación de un hombre que ha dedicado toda su vida al estudio del problema.

Reconoce el señor Gordon, que al lado del agro—o de la justicia inevitable, en España, relacionada con la tierra—, hay otros problemas dignos de abordarse inmediatamente: el social, hijo legítimo de aquél, en el campo, y el industrial, todos ellos relacionados con el de la enseñanza.

La labor de los políticos españoles, dentro de la perentoriedad que exige el momento, es por tanto, delicada. Nuestro entrevistado cree que los gobernantes actuales han de obrar con celeridad, saliendo al paso de esos problemas con las soluciones adecuadas.

—Hay prisa, mucha prisa en la solución de esos problemas en España. Sólo actuando con la urgencia necesaria, se podrá entrar en el camino de la paz social. Sólo adelantándose a la revolución, podrá hacerse ésta ineficaz, esto es: haciendo la revolución desde el poder se evitará la otra.

Un político español recordado por todos, monárquico profundamente, católico en el más hondo sentido de la palabra, esbozó en lejana ocasión idéntica frase: don Antonio Maura. El ilustre mallorquín también proclamó la necesidad de la «revolución desde arriba», porque le alarmaba la de abajo.

—¿Es de tal premura abordar estos extremos del agro, la industria, la enseñanza, etc., en España?—preguntamos.

—Yo creo que este gobierno entiende esto así, y que está identificado con esa premura, además de su convencimiento de que debe anticiparse a la solución. Porque de lo contrario, pasado el primer año de su gobierno, tal vez fuera ya tarde, y España tomaría uno de esos dos caminos perfectamente delineados en otros países de Europa.

El señor Gordón Ordás también aludió a ciertos extremos políticos. El que se refiere al partido Socialista, cuyo congreso—que se celebrará el próximo junio—dará un triunfo absoluto a las fuerzas identificadas con el señor Largo Caballero.

Dando por descontado que el señor Casares Quiroga logrará formar gobierno, nos trazó la silueta del futuro primer ministro español, al que le reconoce las cualidades necesarias de energía, talento y probidad para guiar la política del gobierno.

Abordamos al señor Gordón Ordás acerca de otros tópicos de la vida española. Como político moderno, llegado a la política como consecuencia de su preparación, citó nombres, aludió a actitudes, siempre desde un punto de vista original. Por ejemplo, estando en un frente francamente opuesto al del señor Gil Robles, le rindió justicia en estas frases que responden al aprecio que siente por la persona, como condenan sus ademanes:

—El mismo Gil Robles hubiera deseado ir a la solución de esos problemas fundamentales de España cuando estuvo en el poder. Pero no ha podido, no por falta de talento y decisión, sino por el inconveniente que presentan siempre las derechas españolas: porque es hijo de un partido que le ha dado personalidad al político, y no el político al partido.

Queremos recordar que en otro lugar hemos escuchado algo parecido, o sea, que Gil Robles ha sido prisionero de fuerzas políticas oscuras, que le han restado elasticidad.

—Completamente de acuerdo con la aclaración—nos contesta el señor Gordón Ordás.

Nos despedimos del eminente hombre público español, conservando un recuerdo agradable de su exquisita cortesía al contribuir a aclarar, ante nuestra mirada profana, pero llena de interés por España, la turbia situación que atraviesa la península.

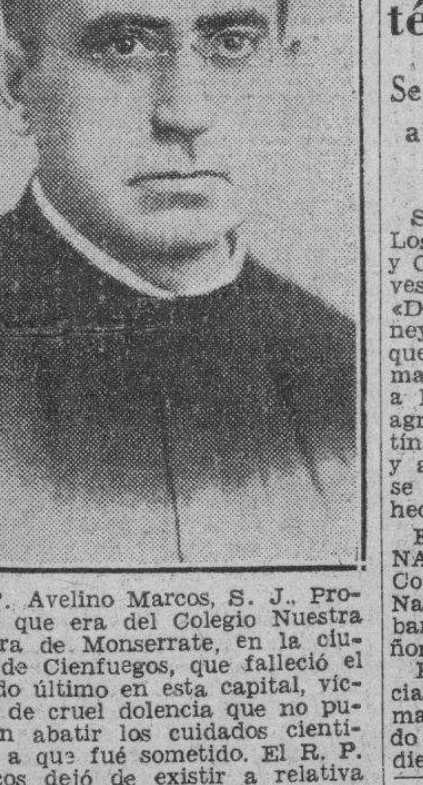

R. P. Avelino Marcos, S. J., Profesor que era del Colegio Nuestra Señora de Monserrate, en la ciudad de Cienfuegos, que falleció el sábado último en esta capital, víctima de cruel dolencia que no pudieron abatir los cuidados científicos a que fué sometido. El R. P. Marcos dejó de existir a relativa prematura edad, cuando mucho se esperaba de su capacidad y de su consagración a la enseñanza en el citado plantel, del que era profesor de Cívica y Lógica. Su muerte ha causado profundo dolor en el seno de la Iglesia Católica, de la que era caracterizada figura, así como en la Unión 43 de los Caballeros Católicos de Cienfuegos, en cuya ciudad contaba con vivas simpatías de parte de esa sociedad.

Recepción del "Club Atenas" al Tte. Menéndez

Se pronunciaron muy bellos y elocuentes discursos en loa del piloto cubano. Rico buffet

En horas de la tarde de ayer fué visita de verdadera distinción para el Club Atenas, la del teniente Antonio Menéndez Peláez, miembro de la Marina Constitucional Cubana, famoso aviador que rindió el vuelo de buena voluntad Camagüey-Sevilla. A las cinco hizo su entrada en el hermoso palacete, situado en Ignacio Agramonte y Apodaca. La Banda de Música de la Beneficencia, dirigida por su subdirector José Rivera Fernández, ejecutó el Himno Nacional que escucharon puestos de pie los oficiales de las fuerzas armadas de la República que allí se encontraban y la selecta concurrencia que llenaba los elegantes salones.

LA CONCURRENCIA.—Anotamos allí, junto al presidente social, doctor Miguel A. Céspedes, al heroico teniente Menéndez Peláez, al comandante Luis L. Rodolfo Miranda, en representación del Presidente de la República; los compañeros del aviador tenientes Luis Seijas y Leonardo Roque, el teniente coronel Regueira Pérez, teniente Ocampo, capitán Estévez Marmí, de la Marina Nacional; el teniente Guillermo Someillán y Manuel Lastra, comisio- Pérez, Enrique Lacerda, teniente Someillá ny Manuel Lastra, comisionados del Turismo. Los señores Domingo Mesa doctor Rafael Boza Mesa, Antero Espada, ingeniero José A. Roja, doctor Pedro Oliva, capitán José Lamberne, de la Marina Constitucional; Santiago Jis, segundo vicepresidente de «Centinelas de la República; José Benito García, Angel Castillo, ingeniero Orestes Vergara, José González, Ramón María Valdés, doctor Oscar Edreira, Antero Valdés Espada, Benjamín Muñoz Ginarte, Calixto Valdés, Pedro Franco Roja y Ramón Cabrera Torres, de la «Unión Fraternal»; Luis de J. Martínez y Angel Suárez Rocabruna, de la Organización Amateurs de Cuba; Filito Karell, Primitivo Ramírez Jr. y Agustín Pariá, el aviador cubano que hizo la travesía Key-West-Habana; Rafael Mora Adelit, Juan Canales Carazo, Cipriano Vigoa y entre otros muchos caballeros, nuestro compañero de redacción Alberto Coffigni Ortiz.

De la concurrencia femenina, recordamos: la señora Ana Lola Rodríguez Boza Mesa y su hija Julita, Alicia Brito, Olga Hernández, Brígida Mainí viuda de González Cervera, Alicia, Marina, Esther y Julia González; Berta Chen de Siong, Andreíta González, Nena Govín, Milagros Crabb, doctora Fefita Rodríguez Menocal, doctora Carmela Suárez Yata, Jefa del Departamento del Niño; doctora Catalina Pozo Gato, doctora Fina Forcade de Jackson y Andrea Clemente; Gisela Céspedes de Mora; los señores Juan Aranguren, Guillermo Muñoz, María Luisa González Capó y Pascual Hernández, de los Emigrados Revolucionarios.

LOS DISCURSOS.—El doctor Miguel Angel Céspedes, con palabras rebosantes de efusión, dió la bienvenida al navegante aéreo, que felizmente saliera un día de la Ciudad Militar de Columbia, en Marianao, saltara a Camagüey y surcando las Antillas y la América del Sur pudo llegar a la madre tierra española, correspondiendo a la visita histórica que nos hicieran los inmortales aviadores españoles Barberán y Collar. Su discurso fué una salutación y un tributo de admiración al teniente Menéndez Peláez. Dijo el doctor Céspedes que igual que hace meses se abrieron las puertas del Club Atenas para recibir y festejar a uno de sus asociados antiguos y prestigiosos, al teniente coronel Gregorio Querejeta por su merecido ascenso, las abría de nuevo para recibir a un héroe cubano, a un hermano y a una gloria nacional, el teniente Antonio Menéndez Peláez. Agradeció la visita al piloto Agustín Parlá, victorioso y esforzado y a los demás militares y marinos, así como a la Comisión del Turismo, a las elegantes damas y caballeros que allí se encontraban.

AGUSTIN PARLA.—El Sr. Agustín Parlá manifestó en su discurso que conocía los peligros del mar y que supo también de la incomprensión de sus compatriotas al realizar los primeros vuelos que en la Habana se conocieron. El señor Manuel Zabala Pérez, procurador público, presidente de los Centinelas de la República, Comisionado del Turismo, pronunció un sentido discurso que premieron nutridos aplausos, por los conceptos que emitió refiriéndose al portentoso vuelo hecho por el teniente Antonio Menéndez Peláez de Cuba a España.

Antes de terminarse el acto se sirvió un espléndido buffet y la banda de la Beneficencia ejecutó selectas piezas de su escogido repertario. El doctor Céspedes brindó por Cuba, por la paz y la felicidad de todos. Y el señor Zale contestó con palabras de agradecimiento.

Fueron tiroteados dos bandidos en el término del Caney

Se supone que están heridos a causa de unas manchas de sangre. Embarcó Pérez André

SANTIAGO DE CUBA, mayo 12.—Los soldados del Ejército, Mengana y Cutiño, dieron el alto a dos sujetos vestidos de militares, en la finca «Ducoureau», en el Término de Caney, respondiendo los desconocidos que resultaron forajidos, con las armas de fuego que llevaban, dándose a la fuga al repeler los soldados la agresión, dejando abandonado el botín, consistente en prendas de vestir y aves. Por el rastro de sangre que se advirtió se estima que los malhechores resultaron heridos.

EL GOBERNADOR A LA HABANA.—Llamado urgentemente por el Comité Parlamentario del Partido Nacionalista, ha partido para la Habana el Gobernador Provincial señor Pérez André.

El Presidente del Consejo Provincial señor Antonio Pimentel ha tomado posesión del cargo, practicando el arqueo de la caja, correspondiente.—**García**, corresponsal.

RECLAMADO EN CIENFUEGOS

Nicolás Sánchez Lonichet, vecino de Camagüey, fué arestado por los vigilantes González y Regil de la Sección de Investigaciones, con motivo de estar reclamado por el Juez de Instrucción de Cienfuegos, en la causa que le instruye por un delito de estafa. Fué puesto a disposición de la expresada autoridad judicial.

ANIMADO DEBATE SENATORIAL SOBRE LOS DECRETOS DICTADOS EN RELACION CON EL "LIMONES"

Saladrigas apoyó la petición de datos de Del Cristo en esa materia no obstante reconocer que la aclaración de José M. Casanova sobre la subasta le quitaba importancia

Bastante animada hubo de resultar la sesión de ayer, en el Senado de la República, con motivo de una moción pidiendo datos al Ejecutivo sobre unos decretos-leyes últimamente dictados, que fué formulada y defendida por el senador Gonzalo del Cristo.

La sesión fué presidida por el señor Justo Luis del Pozo, Presidente de nuestro máximo cuerpo colegislador, y actuaron como secretarios los senadores Gutiérrez y del Collado.

Al pase de lista respondieron 25 senadores, en total, y se dió lectura, tras de aprobarse el acta de la sesión anterior, a los mensajes del Poder Ejecutivo interesando la votación de tres créditos: uno, de 100,000 pesos; otro de 5.000 y otro de 15.000, para atender a la manutención de presos y penados, a reforzar el capítulo de gastos de Palacio por lo que resta de ejercicio económico, y al pago de viáticos a los funcionarios de nuestro servicio exterior, todos los cuales pasaron a la comisión de Hacienda y Presupuestos.

Se conoció de las comunicaciones de las comisiones de Gobierno, Transporte Terrestre, Asuntos Provinciales, Asuntos Municipales y Reformas Económicas, dando cuenta de su constitución, y de cinco proposiciones de ley: una, del senador Vasconcelos, concediendo una amnistía para los delitos comunes, que fué enviada a la comisión de Códigos; otra, del senador Recio, autorizando una transferencia de crédito del ejercicio de 1934-35 al de 1935-36, en el presupuesto de la Secretaría de Obras Públicas, que pasó a la comisión de Hacienda y Presupuestos, con el ruego de qu ela dictamine e la mayor brevedad; otra del senador Goderich, concediendo un crédito de 60.000 pesos para reforzar la consignación del Poder Judicial, que fué remitida también a la comisión de Hacienda y Presupuestos; otra, del senador Pedraza, estableciendo consultorios para atender gratuitamente el tratamiento de las enfermedades venéreas, que pasó a las comisiones de Sanidad y Beneficencia; y otra del senador Illas, creando un Banco Privilegiado de Emisión, Descuento y Depósito, denominado Banco de la República de Cuba, que fué enviado a las comisiones de Reformas Sociales y Económicas, Hacienda y Presupuestos y Códigos.

Al llegar a este punto la sesión, el senador Gonzalo del Cristo pidió la palabra para hacer una petición de datos, pero a instancias del Presidente del Senado, señor Justo Luis del Pozo, la dejó para formularla una vez qee se hubiera terminado la orden del día con la lectura del dictamen de la comisión de Asuntos Provinciales favorable a la proposición de ley del senador Capestany sobre la dotación de los consejeros, del que se acordó repartir copias y llevarlo a una próxima orden del día.

LA MOCION DEL DR. DEL CRISTO, ANIMA LA SESION

Inmediatamente después de haberse agotado la orden del día redactada, se dió lectura a la moción presentada por el doctor del Cristo sobre petición de datos al Ejecutivo con relación a los últimos decretos-leyes dictados acerca del Central «Limones».

El propio Dr. del Cristo hubo de tomar seguidamente el uso de la palabra para defender la petición de datos de referencia.

Comenzó por referirse al decreto-ley 291, de 4 de octubre de 1935, que pone el central «Limones» en manos de la Secretaría de Agricultura, para que dedique el mismo a una estación experimental de la caña; al decreto-ley 721, de 3 de abril de 1936, que autoriza al secretario de Agricultura para que ponga en explotación la citada industria; y, finalmente, al decreto-ley 1033, del 22 de abril del año en curso, que dispone que se saque a subasta el arrendamiento de la citada propiedad por un término de diez años.

Aludió al breve plazo concedido en la convocatoria de la subasta, a lo prolongado del término de arrendamiento y a las facultades extraordinarias conferidas al secretario de Agricultura, para interesar de seguida qué razones de carácter social, político o económico habían aconsejado la citada medida.

Hizo resaltar la contradicción evidente entre el primero de los decretos-leyes dictados y los restantes, poniendo de relieve las consecuencias que de dicho cambio se podían derivar y la trascendencia que podían tener medidas de esa naturaleza para nuestro equilibrio económico, ya que significaban la derogación en el día de hoy de disposiciones dictadas en el de ayer.

Señaló que su propósito al formular la citada petición de datos era ahondar un poco en el asunto, al que el Senado, como poder vigilante de los derechos del Estado: sociales, políticos y económicos, no podía permanecer ajeno.

Es preciso que se sepa—declaró—que la Alta Cámara, consciente de sus derechos y de sus deberes, acude al poder Ejecutivo para que informe las razones y el fin en que se ha inspirado para producirse en ese sentido.

Habló, después, de la importancia que tenía para nosotros la estación experimental dedicada a la caña, refiriéndose, en particular, a algunas industrias derivadas, como la alcoholera, para pasar después a analizar la política económica que viene siguiendo la República, de restricción de las zafras y consignar lo deslucido que resulta que el Estado se vaya a convertir en un competidor más, que sustraiga a las industrias ya establecidas una parte de lo que les corresponde.

Y terminó proponiendo al Senado que derogase, si preciso fuera, las citadas disposiciones legales, toda vez que se trataba del interés público, y rogando se disimulara la vehemencia que había puesto en sus palabras.

Le siguió en turno el senador José Manuel Casanova, quien pidió la palabra para consignar que, por su condición de hombre dedicado a los negocios del azúcar, había tenido noticias de la subasta realizada para el arrendamiento del central «Limones», y que podía informar al Senado que había sido declarada desierta por el secretario de Agricultura, por estimar que ninguna de las proposiciones formuladas llenaba las aspiraciones del Estado.

Señaló, asimismo, que el secretario de Agricultura, velando por los intereses del Estado, una vez más había cumplido con su deber.

El senador Saladrigas también hubo de hablar para dejar sentado que las palabras del señor José M. Casanova restaban importancia a la petición de datos formulada, pero que felicitaba al doctor del Cristo por su defensa de los bienes patrimoniales del Estado y sus palabras sobre una mejor política agraria cubana.

Declaró que el Senado tenía que llevar una verdadera vigilancia con espíritu levantado e intención de acertar, que es como se puede acertar; y que al doctor del Cristo le cabía el honor de haber iniciado esa política.

Consignó, asimismo, que hace tiempo el Estado había perdido la oportunidad de hacerse de unas propiedades de la Cuban Cane, pero que ahora se iniciaba una etapa nueva en la vida de la República y el Congreso debía estar alerta.

Finalmente, manifestó que aunque la moción carecía de trascendencia práctica, como había dicho al principio, debía aprobarse, pues el que no se hubiera adjudicado la subasta no dejaba completamente esclarecidos los propósitos que se habían tenido al promulgar los últimos decretos-leyes a que se había aludido.

El senador del Cristo volvió a hablar de seguida para agradecer las frases amables que se le habían dedicado y hacer referencia al interés que tenía el Senado en que sus distintas comisiones permanentes realizaran una labor completa y acabada, refiriendo que, en su carácter de presidente de la Comisión de Agricultura, estimaba que el Senado debía tomar en consideración y aprobar la moción de referencia.

Refirió que como había indicado el senador Saladrigas—que se encontraba compenetrado, en el orden programático, con su política agraria—la petición que había formulado constituía el inicio de una labor fiscalizadora en el Senado, que tienda a facilitar la labor del Gobierno dentro del ciclo constitucional.

Señaló que en éste, como en otros casos, el Senado necesitaría hacer peticiones análogas para conocer la génesis de una serie de resoluciones, ya que dicho cuerpo colegislador no debía actuar solamente con un criterio personal, sino responder a los latidos de la opinión pública y traer al seno del hemiciclo todos esos asuntos, con lo que cumpliría con su deber.

De esta manera—terminó diciendo—el Senado, además de una institución política, con un criterio propio, actuará a manera de tamiz del sentir de la opinión pública.

El senador José M. Casanova consumió el último turno de la tarde con el fin de hacer hincapié sobre las vastas tierras de que dispone el central «Limones», unas quinientas caballerías, y el estado deplorable en que se encuentra la maquinaria del mismo, al extremo de que antes de cinco años se habrá convertido, si no se la atiende, en un montón de hierros viejos.

Consignó que una estación experimental no requería tanto terreno y que el Secretario de Agricultura precisamente, teniendo en cuenta todos los pormenores expuestos y tratando de dar vida a la zona en que se encuentra enclavado el central, había recomendado las citadas disposiciones, añadiendo que el hecho de que no hubiera adjudicado la subasta realizada para el arrendamiento, por no estimar ventajosas las proposiciones, constituía una prueba palpable de que, en todo momento, había tenido presente, por encima de todas las cosas, los intereses del Estado, al que había tratado solamente de servir de la mejor manera.

Sus últimas palabras fueron para manifestar que, no obstante todo ello, en atención a las frases del doctor Saladrigas, que había pedido que se aprobara a pesar de haberle restado importancia práctica a la moción, y a las ideas expuestas por el doctor del Cristo sobre política agraria, él se sumaba a ellos y pedía también al Senado que aprobara la moción de petición de datos formulada, para que todo quedase, como había de quedar, completamente esclarecido.

Puesta a votación la moción de referencia por el señor Justo Luis del Pozo, Presidente del Senado, hubo de quedar aprobada, levantándose de seguida la sesión.

UNAS DECLARACIONES DE CAIÑAS

El Senador Luis Caíñas Milanés, comentando las manifestaciones que ayer se hicieron en el Senado respecto del arrendamiento del central «Limones», expuso que, a su juicio, la política seguida por el Secretario de Agricultura, doctor García Baylleres, en ese asunto, lo acredita como celoso e inteligente defensor de los intereses del Estado.

El Central «Limones», agregó el señor Caíñas, por la magnitud de sus maquinarias no puede ser una Estación Experimental de la industria azucarera, sencillamente porque a esos fines solo se dedican plantas pequeñas, con objeto de aminorar los gastos y los riesgos de todo experimento. Su explotación directa por el Estado, como empresa, es lo más objetable que puede haber, pues sabido es que los Gobiernos son generalmente malos administradores de los negocios de carácter privado. Lo confirma el hecho de que durante la Gran Guerra, la Administración Pública fracasara ruidosamente en empeños de esa clase en países que positivamente están a la cabeza del mundo civilizado. El arrendamiento parece, pues, la forma más hábil de aprovechar esa parte del patrimonio nacional, porque además de poner en actividad una unidad más de la industria azucarera, en manos cubanas, proporcionando trabajo a centenares de personas, por ese medio puede evitarse que esa valiosa propiedad siga deteriorándose bajo la acción del tiempo, sin que el Estado, incurra en los enormes gastos que supondría su reparación. La subasta declarada desierta por el propio Secretario de Agricultura, ha servido a éste para tantear las posibilidades que el Central «Limones», representa, y va con ese dato valioso será más fácil decidir en definitiva lo que mejor proceda. Por lo tanto, sólo aplausos merece por esos hechos el doctor García Baylleres, a quien, según es sabido, no me ligan otros lazos que los de la cortesía social, ya que ni siquiera estoy vinculado a ninguna de las industrias que de algún modo dependen de su Secretaría.

Los senadores Calvo Tarafa y Rosado, han hecho suyas también, según se nos comunica, las declaraciones de Caíñas Milanés.

SE DISCUTIRA HOY UN MENSAJE DE LA CAMARA DE REPRESENTANTES

En la orden del día confeccionada para hoy figura, como único asunto, un mensaje procedente de la Cámara de Representantes, en el sentido de autorizar a las comisiones de Gobierno de ambos cuerpos colegisladores para reorganizar las plantillas del personal y las asignaciones correspondientes a material.

E.C.D. 2016

El Municipio se propone fomentar mucho el turismo

El Departamento de Turismo creado por el alcalde municipal, doctor Beruff Mendieta, viene actuando con energía desde su fundación y propugnando todo lo que sea en provecho de nuestra capital, como atracción para el turismo internacional y con esa finalidad ha sido designada una comisión asesora de distinguidas personalidades de nuestro mundo social y económico, figurando entre otros el señor Conde del Rivero, senador José M. Casanova, don Julio Blanco Herrera, señor Alfredo T. Quílez, doctor Octavio Rivero, senador de la República; doctor Luis Machado, conocido rotario de nuestra capital; señor Juan Sabatés, prestigioso industrial, y presidente de la Comisión Nacional de Turismo; doctor Rafael María Angulo, presidente de la Asociación de la Prensa de Cuba; señor Eudaldo Bonet, presidente de la Lonja del Comercio, y señor Mario Lezcano Abella, estimado, culto y prestigioso periodista, compañero del periódico «Avance», lo scuales laborarán por el engrandecimiento del turismo internacional que está desarrollando el Municipio de la Habana.

Los referidos comisionados asesores del Departamento de Turismo municipal presentarán en juntas que habrán de celebrarse la confección de un programa mínimo a desarrollar durante el año fiscal de 1936-37, para lo cual tendrán el apoyo del Jefe del Departamento, Manolín Hierro y del alcalde municipal, doctor Beruff Mendieta.

La referida comisión asesora ha dividido las labores a emprender en cuatro subcomisiones, que han denominado Mejoras en la Ciudad, Propaganda y Festejos y Finanzas, autorizándose el nombramiento de subcomisiones.

OFICIAL

«TRIBUNAL SUPERIOR ELECTORAL.—AVISO DE SUBASTA.—Se hace público que hasta las diez a. m. del día 30 de Mayo de 1936, se recibirán en la Secretaría de este Tribunal proposiciones en pliegos cerrados para el suministro y entrega del material de efectos de escritorio y utensilios de limpieza para el uso de su oficina y de determinado material que habrá de suministrar a las Juntas Electorales durante el año económico de 1936 a 1937 y las proposiciones se abrirán públicamente dicho día y hora. Los pliegos de condiciones están de manifiesto en esta Secretaría.

Habana, 6 de Mayo de 1936. Dr. Arturo Menéndez Carballo, Secretario».

De Ud. atentamente,

Francisco Llaca y Argudin,
PRESIDENTE.

Mayo 8—9—10—12—27—28.

FARMACIA
J. I. BRAVO S. A.
TURNO HOY
San José y Gervasio
Telfs U-3030 U-6969 Servicio de Mensajeros

FARMACIA
DROGUERIA
DE
"JOHNSON"
DE TURNO LOS LUNES
Obispo Nº 30 TELEFONO A-2129.

"LA MAYOR"
35 EDIFICIOS
700 EMPLEADOS
SARRA
DROGUERIA
ABIERTA TODOS LOS DIAS
TODA LA NOCHE LOS MARTES
A-8026 A-3641

FARMACIAS

de turno hoy MIERCOLES

DESDE BAHIA A PASEO DE MARTI (PRADO)

Habana No. 112	A-8778
Inquisidor No 1 y Muralla	A-6412
Luz y San Ignacio	M-6677
Presidente Zayas (O-Reilly) No. 30	M-2883
Villegas No. 33 y Progreso	M-4050

DE PASEO DE MARTI (PRADO) A P. VARELA (BELASCOAIN)

Ave. República (San Lázaro) y Campanario	M-4486
Ave. de S. Bolívar (Reina, número 107	M-4188
B. Masó, (Escobar) No 48	U-6812
E. Palma (Consulado) y Trocadero	M-5052
General Carrillo (San Rafael) número 27 M-1312 y	M-5588
General S. Figueras (Suárez) y Apodaca	M-5190
M. Aldama, (Amistad) y San José A-6633 y	M-4449
San Martín (San José) y Gervasio U-3030 y	U-6969
Tenerife y Carmen	M-5121
Zenea (Neptuno) y Manrique	M-4166
Zenea (Neptuno) 17	A-6566

DE P. VARELA (BELASCOAIN) A AVE. DE MENOCAL (INFANTA)

Ave. de México (Cristina 22	M-7119
Ave. Independencia (Carlos III) y Menocal U-6308 y	U-5161
Ave. Independencia (Carlos III) y 8	M-4655
Castillo y Santa Rosa	M-4655
General Carrillo (San Rafael) No. 172	U-7077
Máximo Gómez (Monte) 246 M-5086 y	M-4446
Zenea (Neptuno) y Oquendo	U-6924

VEDADO

Calle 7 (Calzada) No. 84	F-6271
Calle 8 esquina a 1	F-6161
Calle 12 y 15 F-3339 y	F-6255
Calle 23 y G F-6119 y	F-2802

VIBORA

10 de Octubre (J. del Monte, 695 I-7678 e	I-7559
San Francisco y Buenaventura I-7207 e	I-7518

JESUS DEL MONTE y S. SUAREZ

J. Delgado y Lacret I-7755	I-3503
Rodríguez y Dolores	I-7613
Santos Suárez No. 10	I-7332

LUYANO

Cueto y Santa Ana	X-1111
Juan Alonso e Infanzón	X-2371
Justicia y Herrera	X-2344

CERRO

Calzada del Cerro 895	I-7486
Cosme Herrera (Palatino) y Atocha	I-7719

NOTA.—Este grupo deberá prestar servicio público todo el día y toda la noche de los domingos siguientes: Febrero 8, Marzo 15, Abril 26, Junio 7, Julio 19, Agosto 30, Octubre 11 y Noviembre 22.

HABANERAS

LA MODA ACTUAL

VESTIDOS DE ENCAJES

La última moda nos ofrece conjuntos verdaderamente elegantes, donde se admiran entre otros detalles, los materiales de que están compuestos.

Así, en este que nos presenta la bellísima artista **Jean Muir**, podemos apreciar la nueva tendencia que hay por los encajes para la confección de vestidos de verano que resultan interesantísimos.

En la recepción próxima, que se celebrará en el Palacio Presidencial admiraremos bellas **toilettes** de encajes en distintos tonos de colores, adquiridos en **La Elegante**, la antigua y acreditada casa de los encajes, como generalmente se le conoce, establecida en Galiano 64, donde también se reciben constantemente lo más nuevo en telas y adornos para cada estación.

PRODUCTOS NACIONALES

Cuando una industria del país responde a los adelantos modernos, llevando en sus productos todos los materiales necesarios, debe protegerse.

Aquí tenemos varias fábricas de distintos productos que nada tienen que envidiar a los que vienen del extranjero, presentándolos en una forma tan fina como los de fuera.

Nos referimos, entre otros, a las pastas de la renombrada marca **La Pasiega**, que cada día se imponen más por su buena elaboración y gusto exquisito. Los macarrones y **sphaguettis** tipo italiano se confunden con los que se importan, estando fabricados bajo la misma receta y con la materia prima con que se hacen los de Europa, vendiéndose a precios más bajos.

BLUSAS DE NOVEDAD

Tres tipos de blusas con numerosas variaciones son las especialmente favorecidas por las **pariennes** esta temporada. La primera comprende el tipo estrictamente de corte sastre con cuello alto y canesú en los hombros del cual la tela a veces forma alforzas o tal vez un pechero plisado por delante como las camisas de etiqueta de los hombres.

Se usa este modelo con **suits** para la calle, **golf** y trajes de viajes, haciéndose en holán o telas de hilo super grueso en seda de color entero, piqué o franela, **jersey** o telas de algodón colocando una corbata pequeña de la misma tela o grandes corbatas de seda haciendo contrastes que les dará más vida.

El segundo grupo comprende las blusas adornadas que se usan con los **suits** de tarde. Las blusas drapeadas en **satín** de tonos pastel son también muy vistosas y las de telas estampadas, aunque menos delicadas y de menos vestir son muy bonitas también.

Un modelo elegantísimo de **Creed** es de **foulard** de tonos vivos con el dibujo igual a las mantas de cosimfir de nuestras abuelas. La línea del cuello es alta aunque no tiene en realidad cuello; está drapeado sobre el busto y en la parte de arriba de las mangas largas que son ajustadas desde el codo para abajo.

Amplias y fruncidas chambras criollas con mangas de globo parecidos a los lanzados para chaquetas de noche los hace **Marcel Rochas** son la novedad de la temporada, haciéndose de crepé estampado con varios colores, o de **challés** floreado que resultan más convencionales si se sujetan con un cinturón ancho o banda y muchas jovencitas atrevidas las usan sueltas cuando llevan encima un abrigo amplio.

El tercer grupo **chic** se compone de blusas especialmente hechas para los trajes que se usan desde las cinco en adelante. El tipo favorito se deriva de las blusas para baños de sol, tan usados durante el verano. Son excesivamente adornadas por delante y muy escasas de tela en la espalda. Algunos suelen ser de corte muy formal y resultan muy lindas cuando se hacen de brilloso lamé floreado, en raso ciré de vivos tonos de tul o punto salpicados de mostacilla, de crepé estampado con grandes flores que parecen soplados por el aire o pétalos regados. Las de chiffón tornasolado o de organdí a rayas de brillo o bien bordadas con hebras luminosas.

EN EL BAILE

Rompe el botón su cáliz de esmeralda
que ostenta al sol la púrpura olorosa,
y el jardinero la entreabierta rosa
coge y la teje en su mejor guirnalda.

Fresca y prendida en ondulante falda
brilla una noche en danza tumultuosa;
ajan allí su gracia ruborosa
groseros roces, y el calor la escalda.

¡Oh juventud! No pagas lo que cuesta
la agitación febril que te alucina,
si oyes sonar las copas y la orquesta.

Del lirio virginal, esencia fina;
de la diamela, candidez modesta;
Inocencia y Pudor; ¡vé cuanta ruina!

Ricardo del Monte.

MENU DEL DIA

Almuerzo	Comida
Grape fruit	Cantaloup
Huevos empanados	Sopa a la Reina
Ternera en salsa	Palomas en salsa negra
Arroz blanco. Ensalada	Ensalada de coliflor
Pastel de manzana	Bien me sabes

RECETAS DE COCINA
Coliflor en espuma

Se lava un coliflor bien poniéndola a hervir con sal durante media hora. Aparte se hace una salsa con dos cucharadas de mantequilla, dos de harina de Castilla, sal y pimienta. Sobre el fuego se incorpora una taza de leche sin dejar de revolver añadiéndole un poco más de mantequilla. Se escurre bien la coliflor y se echa con cuatro yemas de huevo y las claras batidas a punto de merengue. Se coloca en un molde engrasado y se cocina al baño-maría. Al servirlo se cubrirá con salsa bechand.

M. R. de FONTANILLS.

ESTADO DEL TIEMPO

Nota del mediodía del martes:

Persiste el buen tiempo, con barómetro moderadamente alto en la mitad oriental de los Estados Unidos, parte norte del Golfo de México y en el Atlántico, exceptuando una zona de débiles bajas presiones al sur de las Bermudas. En el Mar Caribe y en el resto del Golfo las presiones están ligeramente bajas.

Pronóstico para hoy miércoles:

De modo general buen tiempo; iguales temperaturas. Vientos flojos a frescos del nordeste al sudeste, principalmente. Algunas lluvias en porción oriental.

Observatorio Nacional.

Dr. M. COSTALES LATATU
GINECOLOGIA—CIRUGIA ABDOMINAL
DIAGNOSTICO: $10.00.
PRADO 98. M-3472 F-4806

BUFETE DE
JOSE I. RIVERO
Notario: FELIPE RIVERO
Chacón No. 52.
A-8142
HABANA
Teléfonos:
M-1472

Las Hemorroides
Se curan radicalmente con el uso de la
POMADA MIDY
Y LOS
SUPOSITORIOS MIDY
Adreno-estípticos
Remedio muy eficaz; de uso fácil y aseado, gracias á la cánula rectal adaptada á cada tubo
De venta en todas las Farmacias y Droguerías
Laboratorios MIDY
67 Avenue de Wagram
PARIS
POMADA ADRENO-ESTIPTICA MIDY

CRUCIGRAMAS

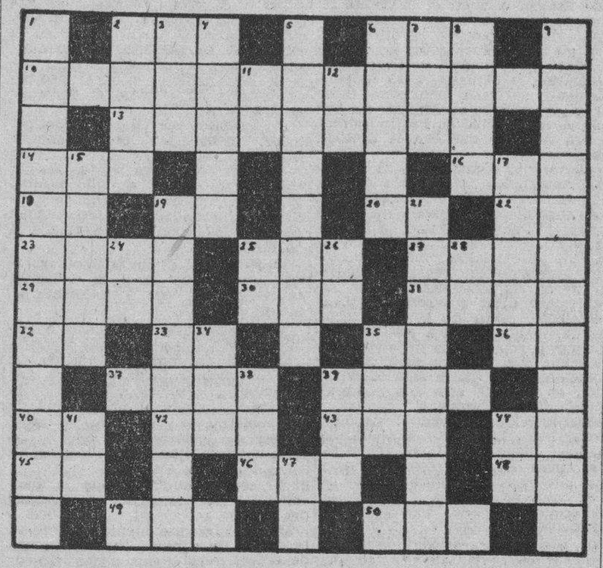

HORIZONTALES

2.—Aire popular de las Islas Canarias.
6.—Parte del ave.
10.—De manera habitual.
13.—Cordillera de la América Septentrional.
14.—Preposición.
16.—En el juego de la secansa dos o tres cartas iguales.
18.—Interjección.
19.—Símbolo del cesio.
20.—En la (antiguo).
22.—Asociación Canaria.
23.—Porción de tierra rodeada de agua.
25.—Animal salvaje muy parecido al bisonte.
27.—Arbol que abunda en España.
29.—Tiempo del verbo reir.
30.—Impar.
31.—Botánico cubano.
32.—Es (en inglés).
33.—Preposición inseparable.
35.—Y o E (antiguo).
36.—Terminación de infinitivo.
37.—Capital del Tigré, en Abisinia.
39.—Continente.
40.—Marchar.
42.—Diosa de la aurora, en la mitología griega.
43.—Tercer hijo de Edán y Eva.
44.—Interjección.
45.—Cierta hiedra de la China.
46.—Ansar.
48.—Variante.
49.—Isla del Mar Egeo.
50.—De esta manera.

VERTICALES

1.—Juego de muchachos parecido al de la rata.
2.—Tiempo del verbo ir.
3.—Río de España.
4.—Cordillera del Africa.
5.—Ciudad de Rusia.
6.—Hijo de David.
8.—Antigua confederación de varias ciudades de Alemania.
9.—Arte de componer léxicos o diccionarios.
11.—Diptongo.
12.—Artículo.
15.—Terreno fértil en el desierto.
17.—Tiburón.
19.—Que está en edad de casarse.
21.—Inflamación de la aorta.
24.—Artículo.
25.—Artículo.
26.—Sobre (en inglés).
28.—Artículo.
34.—Composición que se canta entre dos.
35.—Pronombre demostrativo.
38.—Cocino.
39.—Agarradera.
41.—Voz que se usa repetida para arrullar a los niños.
44.—Antiguo nombre de la nota do.
47.—Símbolo del cromo.

Solución al crucigrama anterior

Todo está dispuesto para inaugurar el próximo sábado el dispensario de higiene escolar en la calle de Monte

Aconseja el maestro Rodríguez Lanza un plan para la enseñanza de la música en las Escuelas Primarias de la República. Pospuesta la Junta de los Superintendentes

El sábado próximo, a las tres de la tarde, se habrá de inaugurar según los informes que hemos logrado obtener, el dispensario de Higiene Escolar que funcionará en la calzada del Monte.

Los trabajos de adapción del edificio se encuentran muy adelantados y el director del departamento de Higiene Escolar, doctor Aníbal Herrera y Franchi Alfaro, desea que comience a laborar cuantos antes.

TOMAS DE POSESION. -- Ante el Sub secretario de Educación, doctor Santiago García Spring, tomaron ayer posesión de sus cargos los profesores Juan de Dios García Kohly, titular de la cátedra H de la Escuela de Segunda Enseñanza de Santa Clara, Francisco Anillo Rodríguez, supernumerario de la Escuela de Agrimensura de Pinar del Río, y Camacho Roldán, profesor de la cátedra B de la misma.

TRASLADO DE PROFESORES—Por decreto presidencial han sido trasladados, el doctor Miguel Garmendía, el venerable profesor, de la Escuela Domingo del Monte, de Matanzas, a la Escuela de Segunda Enseñanza José Martí, de la Habana; y el doctor M. de Jesús Mencía de la Escuela de Segunda Enseñanza de Sagua a la Escuela Domingo del Monte, de Matanzas.

ESCUELAS PRIVADAS QUE HAN SIDO AUTORIZADAS.— De acuerdo con el decreto-ley 241 de fecha 18 de septiembre de 1935 han sido autorizadas las siguientes escuelas privadas::

Escuela La Luz, dirigida por el señor Luis Joaquín Añorga, Vedado-Habana.

Escuela Nazareth, dirigida por la señorita Margarita Prado Correa, Vedado-Habana.

Escuela La Idea, dirigida por el señor Ciro Espinosa Rodríguez, Habana.

Escuela El Estudio, dirigida por la señorita Ana María Martín Escudero, Habana.

P. García Pérez, Santos Suárez, Habana.

La señorita Consuelo Santiago Antolín, Habana.

Escuela Nueva Era, dirigida por la señora Caridad Gallocks Adams, Guanabacoa.

Escuela «José Martí», dirigida por la señorita María Victoria Rodríguez Dubrocá, Vedado-Habana.

Escuela Eugenia Gutiérrez, dirigida por la señorita Eugenia Gutiérrez y García, Habana.

POSPUESTA LA JUNTA DE SUPERINDENTES.—La sesión de la Junta de Superintedentes de Escuelas ha sido pospuesta para el próximo jueves a las cuatro de la tarde ya que distintos superintendentes se excusaron de asistir.

UN PROYECTO SOBRE ORGANIZACION DE LA ENSEÑANZA DE LA MUSICA—El inspector general de música de la Secretaría de Educación señor Joaquín Rodríguez Lanza, ha elevado un proyecto a la superioridad sobre organización de la enseñanza de la música en las escuelas primarias.

Recomienda que se designen, a manera de ensayo, 36 profesores de música en toda la República, los cuales impartirán la enseñanza rotatoriamente y que se organicen bandas de alumnos.

MATANCERAS

LA VISITA DEL CORONEL BATISTA.—El sábado diez y seis de mayo.

Como anticipé desde el pasado viernes, ha quedado definitivamente fijada para el diez y seis del corriente, la visita que tenían prometida a este Distrito, el Jefe del Ejército Coronel Fulgencio Batista y su distinguida esposa, la señora Elisa Godínez.

Se inaugurará ese día el «Club de Oficiales del Cuartel Agramonte» con un baile al que ha de rodearse de todo género de atractivos y de los mayores alicientes.

Tomasita Núñez, Hortensia Coalla y Luisa María Morales, la trilogía más destacada hoy, en ese campo de la canción cubana, brindaran ala concurrencia preciosos números.

Vienen también Emilito Díaz y Roberto García.

Y una pareja de bailes que alternará con los números de canto.

La Orquesta de Somavilla, reforzada convenientemente tendrá a su cargo el programa de baile, sirviéndose al Coronel Batista y sus acompañantes, un buffet super-frío, pagado de todas las exquisiteces.

Además, de la alta oficialidad del Ejército y sus esposas serán huéspedes de Matanzas, ese día, los Auditores del Ejército, a los que obsequiará con un almuerzo en su residencia de la calle de Independencia, el Capitán Eduardo Argilagos.

Matanzas, estará de fiesta el sábado diez y seis de mayo, por que desde que lleguen a ésta, los distinguidos excursionistas, se sucederán los agasajos y los halagos para ellos.

LA VIUDA DE FONT.—Doña Sofía de los Reyes.

En la mañana del domingo, fueron conducidos hasta esta ciudad, para darle cristiana sepultura en la Necrópolis de San Carlos, los mortales restos de la respetabilísima matrona que era tronco de una muy apreciable familia de esta sociedad.

Residía en la Habana, desde hace años la señora de los Reyes de Font, pero continuaba manteniendo nexos con la ciudad natal, ya que aquí seguían residiendo familiares suyo muy allegados.

Por esta sensible desgracia, con las hijas de la finada, las señoras de Cádiz, y de los Reyes, guarda luto también nuestro particular amigo el Ingeniero Emilio Esrada, al que como a los otros deudos de Doña Sofía de los Reyes, hacemos llegar nuestra condolencia.

Paz a los restos de la virtuosísima matrona.

EN EL TENNIS.—El almuerzo del domingo.

Quedó inaugurada oficialmente la temporada veraniega en el simpático Club de la Playa, con el almuerzo bailable que congregó en aquellos dominios de Bellamar, a una muy selecta representación de la juventud matancera.

Desde tempranas horas de la mañana, comenzaron a llegar al Tenis, nuestras familias, que ya en la Playita de frente al Club, ya en la terraza y en la galería gozaban de la gloria de uno de esos días de mayo, que son incomparables en aquel delicioso sitio.

Un sexteto amenizó el almuerzo, prolongándose el baile hasta entrada la noche sin que decayeran un instante la animación y la alegría.

Una relación de nombres, dado el gran material que exige hoy de mi pluma, la atención debida, sería más que difícil, imposible, por el espacio que ello requería, concretándome pues, a felicitar a la presidenta del Tennis, señorita Haedo y a la gentilísima Directora Carmen Leonor Martínez, por la brillantez de la fiesta.

DE ENHORABUENA.—Un joven matrimonio.

Rosita Leal y Gustavo Valdés Cartaya, gozan desde la mañana del sábado, ella, en sus posesiones de la finca «Laberinto», de la inmensa dicha de verse reproducidos en la personita de un gentil caballerito, que vino al mundo con toda felicidad.

Con los regocijados padres, comparten esta gran alegría, los amantes abuelos del bebito, el respetable caballero don José Valdés y su esposa la señora Carlota Cartaya.

EN EL ASILO DE ANCIANOS.—La gran fiesta del día diez.

Puede bien decirse que desde hace mucho tiempo, no se registraba un acontecimiento de la índole del que aquí traemos, en aquella santa casa del Paseo de Martí, que dirigen las Hermanas de la Caridad.

La inauguración de la Enfermería, con que ya cuenta el establecimiento, dió motivo a que se organizaran unas fiestas religiosas, que superaron a todo cuanto pudiera hoy decir la pluma en su loor.

La parte musical del programa encomendado a la orquesta de los Meleros, bajo la batuta del insigne profesor Justo Ojanguren, fué algo de belleza inigualada, por que aparte el grupo de profesores que integraban el conjunto, se sumó a este para su mayor belleza, un coro de más de cuarenta muchachas y jóvenes, pertenecientes todos a la Academia Ojanguren, que después de solemnizar los oficios en la Capilla, ofrecieron un concierto a los asilados, durante el almuerzo con que a éstos se obsequió.

Ocupó la Cátedra sagrada el Reverendo Padre José Luis de Santa Teresa, oficiando en la misa el Reverendo Padre Novo, Párroco de la barriada, al que auxiliaron como diácono y subdiácono, los sacerdotes Trabadelo y Fray José Luis.

Toda Matanzas, todo cuanto aquí es distinción, elegancia, nombre y prestigio, invadió aquellas salas del Asilo de Ancianos, donde los nombres del Teniente Coronel Pino Donoso, el de Oscar Pardiñas y otros generosos benefactores, pronunciábanse con devoción y con gratitud.

Fué el ex Jefe Militar de este Distrito, el que propició que se cedieran al Asilo de Ancianos, el producto de una de las noches de Verbena del Parque y ha sido el Arquitecto e Ingeniero Pardiñas, el que ha llevado a efecto las obras de la Enfermería, con un desinterés y un amor grandísimos.

EL BAILE DE LAS FLORES.—En el Casino.

Como estaba previsto y es siempre realidad la más hermosa, resultó algo de un excepcional lucimiento la gran fiesta, que el pasado sábado, brindara a sus asociados la Directiva del Casino Español.

Las dos mejores orquestas matanceras contratadas para darle realce a ese baile, que a cada pieza, repetíanse con entusiasmo inmenso.

Aniceto Díaz, con sus danzonetes, y Rafael Somavilla, con sus foxes, sus sones y sus valses, establecieron una verdadera pugna, en que puestos a decidir, sería difícil escoger, por que tanto uno como otro, triunfaron a maravilla.

De ese baile de las flores, el pasado sábado, en el Casino, quedará el recuerdo de una de las fiesta más lucidas y más brillantes de cuantas se han celebrado en el presente año.

Fué un baile estupendo.

CANDITA HEYDRICH DE ESTRADA.—Gran Regente de las Isabelinas.

En las elecciones celebradas últimamente en el seno de la Institución, que tiene como divisa la Cruz Azul, fué electa gran Regente, por unánime votación, la joven, distinguida y alta dama, que es esposa del ex-Ingeniero Jefe del Gobierno Provincial.

Para Vice-Gran Regente se eligió a la señora Isabel Martínez de Artamendi y para Secretaria financiera a la señora Corita Estrada de Arche.

Profetisa la señora Consuelo García de Bretos, Secretaria historiadora Amparo Colón, Tesorera Teresa Penichet de Rojas, Conferencista Angélica Byrne, Monitora, María Quirós, Centinela Carmelina Saavedra, y Guías: Evangelina R. de Argüelles y Gloria Velunza.

Síndicas por tres años, Eulalia Ayó y María Eulalia Badía de Caballero, por dos años, Ana M. Gener viuda de Domenech y Acela Díaz de Saavedra y por un año Marilita Rodríguez de Cotilla y Celia Michelena de Aguirre. Organista Pilar Pardiñas de Pardiñas, Abanderada Inés Guiteras de Llorens y Capellan Reverendo Padre Antonio Huerta.

Muy acertados han sido estos nombramientos de la Corte de San Carlos Borromeo de las Damas Isabelinas.

BODAS DE PAPEL.—De una joven pareja.

Festejaron su primer año de casados, el pasado lunes, el compañero tan querido Rogelio Cruz y su gentil esposa Marina Puig y González de Chavez, que se vieron halagadísimos en su apartamento del «Café Paris», en la calle de Milanés.

Flores y presentes numerosos llegaron hasta Rogelio y Marina, a los que reiteramos en estas líneas, nuestro afecto y nuestras simpatías.

EL DOCTOR HERRERA Y ARANGO.— Director de «El Mundo».

En esta misma semana tomará posesión de la Dirección del popular rotativo habanero, el prestigioso caballero que fué Director de la Renta de Lotería y más luego de Sweepstakes cubano.

La personalidad del doctor Alejandro Herrera y Arango, en la dirección del periódico «El Mundo», se traducirá bien pronto en auge, importancia y prosperidad, para el gran diario capitalino.

JOSE CRESPO.—De paso por Matanzas.

Hizo alto en esta ciudad, en su viaje a Caibarién, acompañado del Cronista de «El País», Pablo Alvarez de Cañas, del señor Ernesto Smith y de Ramón García, representante este último de la Fox Film en Cuba, el gran artista de la pantalla, que es ilustre huésped de Cuba, en estos momentos.

Tuve la satisfacción de saludarlos en la Playa y gozar de unas horas de amables charla, durante las cuales, conocida la presencia de Crespo, en nuestra ciudad, se vió acosado por una pléyade de jóvenes, que de él, solicitaron su autógrafo y su firma.

Los distinguidos viajeros fueron objeto ayer, martes, en Caibarién, de una calurosa recepción, agasajándoseles el tiempo que allí permanecieron.

Volverá Alvarez de Cañas, a Matanzas, el sábado, que formará parte del séquito del Coronel Batista, que viene para inaugurar el Club de Oficiales, de cuyo acto habló en nota aparte de esta correspondencia.

EL ULTIMO COMPROMISO.—Formalizado ayer.

Despeja esta nota, la última de mis «Matanceras», del domingo, en las que anunciaba la formalización de este engagement, que tiene ya hoy sanción oficial.

¿Quiénes los novios?

Admirarán todos en la foto, que embellece esta nota, la seductora gracia de Esther Alcebo, ante cuya hermosura acaba de rendirse un joven tan popular en el Liceo y tan querido de nuestra juventud, como Carlos Irastorza.

Formuló la petición oficial ante los padres de Esther, el distinguido matrimonio José Alcebo y Edelmira Sainz, un hermano del rendido galán, el señor Francisco Irastorza, principal gerente de ese importante establecimiento de la calle de Independencia y Ayuntamiento, a cuya firma pertenece también Carlos.

En fiestas y diversiones de esta primavera se ha visto siempre a la enamorada pareja tejiendo el idilio, a que en distintas ocasiones he hecho referencia, bajo la incógnita más rigurosa y cuyo despeje es hoy, la más grata nota en salones y Clubs.

Lleven estas líneas hasta Carlos y Esther, con mis votos por su ventura, mi más sincera enhorabuena.

OSWALDO LLORENS.—De enhorabuena.

Ha entrado a formar parte del cuerpo de empleados de la Gran Compañía de Jarcias de Matanzas, el estimado caballero, que está casado con la doctora Inés Guiteras, que pertenece al Claustro de nuestro Instituto.

Por tan valiosa adquisición está de enhorabuena la gran industria que dirige como Administrador en Matanzas, el Cónsul de Alemania, señor Clement Landmann.

SIMPATICOS EXCURSIONISTAS —Todos de casa.

Visitaron esta ciudad el pasado domingo, un selecto grupo de altos empleados de la Administración del DIARIO DE LA MARINA, entre los que figuraban el Jefe de Circulación Joaquín Scasso, los señores Emilio Páez, Paulino Osorio Jr., Demestre, Benítez, Soto, y Manolo Cuervo, éste último Agente del decano en la vecina villa de Guanabacoa.

Con tan distinguidos visitantes estuvo durante su estancia en ésta nuestro querido amigo Ricardo Linares, Cónsul de la República Dominicana, en Matanzas.

Gratamente impresionados de nuestros pintorescos alrededores, regresaron a la Habana, esa misma tarde del domingo, los queridos compañeros, a los que aquí reitero mis simpatías y mi afecto.

LA ULTIMA NOTA.—Para decir que hay que intensificar la labor que iniciada por el Club Rotario, en su última sesión, tiene a obtener nuevos beneficios para la Zona Franca, matancera.

Se mueven ya resortes que harán bien pronto efectiva esta campaña y se espera la situación de los cien mil pesos, producto de la venta de los sellos, que ha ofrecido Hacienda adelantar.

Hay otras nuevas sobre la Zona Franca, de las que me haré eco.

La campaña que van a hacer los miembros de su Consejo de Administración para que no sea prorrogado el Contrato a la Matanzas Terminal, que se vence ahora el cuatro de julio.

También anunciaremos que con motivo de su elección para Concejal del Ayuntamiento y su elevación al cargo de Presidente de esa Corporación, presentará su renuncia como Tesorero del Comité, el señor Laureano López, sonando el nombre del doctor Francisco Baquedano, para sustituírlo.

Hombre de bien conquistada reputación en el comercio de esta plaza, el doctor Baquedano, que es abogado como el Presidente doctor Rojas y el Secretario doctor Jordán, su elección, será acogida con el mayor beneplácito por todas las clases sociales.

Manolo JARQUIN.

Comunicaciones estableció otro servicio útil

Beneficiará a los huéspedes de hoteles, a los turistas y al servicio de ese Dpmto.

El Secretario de Comunicaciones con vista de las dificultades con que se tropieza por los Carteros de la Administración de Correos de la Habana, al intentar la entrega de cartas o paquetes certificados dirigidos a huéspedes de Hoteles que radican en la Capital, en su mayor parte turistas, para facilitar aquel trámite sin molestias para los destinatarios, ha dispuesto que se designe en cada uno de esos Hoteles de primera importancia donde vienen ocurriendo esos hechos, a un empleado honorario de Correo, previa propuesta por los Propietarios o Administradores de esos establecimientos, y debidamente afianzados por la Secretaría de Comunicaciones, para que, provistos de los libros oficiales correspondientes y más material necesario, reciban de los respectivos carteros los objetos, certificados, cartas etc. dirigidas a los repetidos hoteles para entregarlos después a sus destinatarios, con las formalidades reglamentarias, para lo cual serán debidamente instruídos.

OFICIAL

REPUBLICA DE CUBA

SECRETARIA DE GOBERNACION

AVISO DE SUBASTAS

República de Cuba.—Secretaría de Gobernación.—Hasta las 9 a. m. de los días 25 y 26 de Mayo del año actua, se recibirán en el Negociado de Personal, Bienes y Cuentas, situado en el segundo piso del edificio que ocupa esta Secretaría, pliegos cerrados para el suministro de «EFECTOS DE ESCRITORIO, IMPRESOS Y LIBROS» y «EQUIPOS Y MATERIALES PARA LA CONFECCION DE EQUIPOS PARA PENADOS» a los distintos establecimientos penales de la República, durante el próximo ejercicio de 1936 a 1937. Se darán pormenores y pliegos de condiciones a quienes lo soliciten todos los días hábiles de 8 a. m. a 1 p. m., en dicho Negociado.

Habana, 7 de Mayo de 1936.

J. M. GONZALEZ,
Secretario de la Comisión de Subastas.

Mayo: 11—12—13—14—22—23.

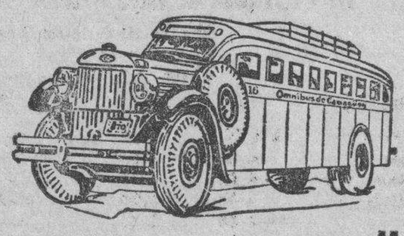

OMNIBUS DE CAMAGÜEY
(LOS MEJORES DE CUBA)
A petición de nuestros clientes hemos variado las salidas de la noche para Cienfuegos, quedando establecidas en la siguiente forma:
Salidas de la Habana, Hotel Pasaje (por Zulueta).
Directo a Cienfuegos: 7.00 a.m., 1.30 p.m., 10.30 p.m.
Salidas de Cienfuegos, Hotel San Carlos.
Directo a Habana: 6.00 a.m., 2.00 p.m., 10.30 p.m.
Once salidas diarias para el interior.—Vaya directo a Santiago de Cuba en los OMNIBUS DE CAMAGUEY
(Los mejores de Cuba)
Para informes y reservación de asientos:
Teléfonos: M-1715 y M-4838.
HOSPEDESE EN EL HOTEL «PASAJE».
SEGURIDAD. CONFORT. HORARIO FIJO.

M.E.C.D. 2016

EL CAMION

CHEVROLET

1936

No sólo luce más fuerte sino que lo es

Su motor de 72 H. P. a 3200 R. P. M., su embrague, caja de velocidades y trasmisión reforzados, y su diferencial también reforzado y CON EJES ENTERAMENTE FLOTANTES, colocan al camión Chevrolet a la altura de camiones de mucho más precio. Estos robustos camiones Chevrolet tienen ahora los nuevos FRENOS HIDRAULICOS PERFECCIONADOS—los más seguros que se hayan construido.
Y sigue siendo el camión rápido, eficiente y sobre todo, ECONOMICO que lo han hecho siempre el favorito entre todos.

Véalos en nuestros salones de exhibición

LAWRENCE B. ROSS CORPORATION, S. A.

Calle 25, entre Marina e Infanta — Prado 7 — Habana

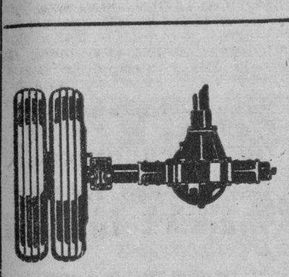

Este excelente motor de válvulas en la culata resiste el servicio más arduo y asegura economías en todos los gastos.

Eje Trasero enteramente flotante. En caso de rotura del eje el camión puede ser remolcado hasta el taller sin necesidad de descargarlo.

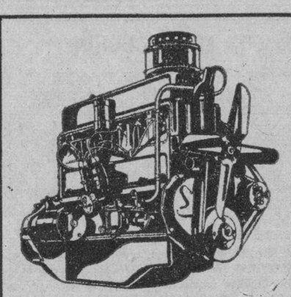

¿CUAL ES SU HIJO?

LOS dos tienen la misma edad. Uno es activo, entusiasta, robusto y vigoroso; el otro es anémico, perezoso, débil y enfermizo. ¿Cual es el suyo?

El niño raquítico, anémico y falto de apetito es presa fácil de catarros, tuberculosis y otras enfermedades, porque carece de suficiente resistencia orgánica para rechazar los microbios y enfermedades desgastantes.

Por eso los médicos aconsejan un buen tónico que ayude al desarrollo de los niños. Tal tónico es ELIXIR MORRHUALTA ULRICI, un alimento concentrado, a base de Extracto de Hígado de Bacalao, Hipofosfitos y Glicerofosfato. Además de estos famosos ingredientes contiene extracto de las vitaminas B y G, cuya eficacia en el desarrollo de los niños la proclaman universalmente médicos, especialistas y dietéticos.

Dele usted ELIXIR MORRHUALTA ULRICI a su hijo. Es el mejor fortificante para que crezca fuerte, sano y alegre.

Exija siempre el legítimo, preparado exclusivamente por los mismos fabricantes de la famosa Cerebrina Ulrici.

ULRICI MEDICINE COMPANY
NUEVA YORK

MS-1

BAUTIZO.—En días pasados se llevó a efecto el bautizo de la linda niña Digna Suárez, hija de nuestro particular amigo Marcelino Suárez y de su esposa Blanca Irizarri.

La neófita, cuyo retrato encabeza esta nota, fué apadrinada por la graciosa niña Ofelina García González, hija del teniente coronel Gonzalo García Pedroso, Jefe del Quinto Distrito Militar, y por el señor Luis Valdés.

20 de MAYO de 1936

Rebaja en Pasajes

¡Fíjese en estos Precios de Ida y Vuelta que se dan como ejemplos!

Desde la Habana o vice-versa

Tráfico local	1a.	2a.	Tráfico combinado	1a.	2a.
Caibarién	$ 4.00	$ 3.00	Sti. Spíritus	$ 5.85	$ 4.68
Remedios	4.00	3.00	Trinidad	6.15	4.92
Camajuaní	4.00	3.00	Ciego de Avila	6.65	5.32
Encrucijada	4.00	3.00	Camagüey	8.18	6.54
Sagua	3.50	2.50	Bayamo	11.00	8.80
Santa Clara	3.00	2.50	Manzanillo	11.75	9.40
Cienfuegos	3.00	2.50	Stgo. de Cuba	12.93	10.34

Se expenderán diariamente del 14 al 20 de Mayo con validez para regresar hasta el 25 de Mayo.

Se expenderán diariamente del 10 al 19 de Mayo, con validez para regresar hasta el 30 de Mayo.

Rebaja excepcional en la tarifa de coches-dormitorios a los portadores de estos boletines de 1ª clase con destino a Santa Clara y lugares más allá.

Entre Habana y otros lugares no especificados de los F. C. Consolidados se hará igual rebaja proporcional.

Pida más detalles a los teléfonos M-9488 y M-2807.

Ferrocarriles Unidos de la Habana

PROTEJASE CONTRA ACCIDENTES VIAJANDO EN TREN

CRONICA HABANERA

NOVIAS DE JUNIO

Gloria Falcón y Rodríguez, bella y gentilísima señorita de la sociedad habanera, contraerá matrimonio con el caballeroso joven Octavio Verdeja y Aramburu, el próximo mes.
Esta boda, llamada a revestir gran lucimiento, ha sido señalada para el día 13, a las nueve y media de la noche, en la iglesia de San Juan de Letrán.

GRAN MUNDO.—Entre las bodas de junio figura una de gran rango que nos complacemos en anunciar.

Trátase de la de Vivien Conill e Hidalgo, la fina y espiritual señorita tan querida en el gran mundo habanero, con el Marqués de Casa Núñez de Villavicencio, el conocido joven Pedro Romero.

La feliz pareja, cuyo compromiso quedó formalizado recientemente, unirán sus destinos el día once, a las nueve y media de la noche.

La ceremonia se llevará a efecto en la residencia de la alta dama Lily Hidalgo de Conill.

Y resultará un lucido acontecimiento.

EL BAILE DE LAS FLORES.—Se acerca la fecha de un gran acontecimiento.

No es otro que el Baile de las Flores, señalado para el sábado próximo en el teatro Nacional.

Un gran baile en el que vienen laborando con marcado entusiasmo los más destacados elementos de la sociedad habanera.

Día a día se ultiman detalles y alicientes del mismo.

Para hoy, a las cuatro de la tarde como anunciamos ayer, la señora Gloria Guerra de Beruff Mendieta tiene dispuesta una junta en el hotel Nacional.

Junta del Barrio Cubano «Un Rincón del Legendario Camagüey en 1830» en la que se tomarán acuerdos definitivos sobre los seis kioscos que integran este barrio.

El Cabaret Bacardí, del que ya hemos hablado extensamente, se encuentra perfectamente organizado bajo la dirección de dos bellas señoritas, Ena Senior y Loló Vinent.

Esta última tiene ya en su poder los billetes de entrada para las personas que forman la comparsa «Las Gardenias del Cabaret Bacardí», a las que les ruega pasen por su domicilio del Vedado a fin de que se hagan de ellas.

Las señoritas Vinent y Senior no desmayan en su magnífica labor organizadora. Nos dicen que la rifa del viaje a Miami con la estancia paga durante tres días, ha de resultar un éxito completo, pues es tal la demanda de papeletas que están casi al agotarse.

Suplican a las personas que tengan talonarios en su poder se sirvan devolverlos antes del viernes día 15.

Mañana daremos cuenta de la junta de hoy en el Hotel Nacional, donde se congregará una buena representación de nuestra sociedad.

EN LA EMBAJADA DE MEXICO.—Mañana, jueves, de doce a una del día, el Excmo. señor Alfonso Cravioto, embajador de México, ofrecerá un ponche de honor al teniente Antonio Menéndez y Peláez.

Dicho acto tendrá lugar en el edificio de la Embajada, en el reparto Miramar.

LA BODA DE CARDENAS-MUSTELIER.—La iglesia parroquial del Vedado abrirá sus puertas el próximo viernes, a las nueve y media de la noche, para una brillante ceremonia nupcial.

Son los contrayentes la bella y gentilísima señorita Emilia María de Cárdenas y Miró, y el correcto joven Felipe Mustelier, Jr., subdirector de la revista «Gráfico».

Precioso el decorado que lucirá para este enlace la parroquia del Vedado.

Ha sido encomendado a los floristas del jardín «El Clavel», el siempre favorecido jardín de los hermanos Armand, en Marianao, que también confeccionarán el bouquet nupcial.

La feliz pareja será apadrinada por el distinguido caballero Antolín de Cárdenas y Cuéllar, padre de la novia, y por la respetable señora Estrella Caramés de Musteier, madre de novio.

Testigos por ella, los señores Manuel Ayala, Eduardo Montalvo, Gustavo E. Mustelier y los doctores Gustavo Pérez Abreu y Ramiro Collazo.

Y por él, los doctores Eduardo García Domínguez, Carlos Rocha y Juan J. Remos, y los señores Germán S. López y José G. Du Defaix.

La boda notarial tendrá lugar el mismo día, a las tres de la tarde, ante el notario doctor José Ramón Cosculluela.

Serán testigos en este acto, por ella, el doctor Carlos E. Pinto y los señores Manuel de Cárdenas, Guillermo Tous y Luis de Cárdenas; y por él, los señores Julio Toledo, Evelio Morera, Roberto Pérez Abreu y Antolín de Cárdenas, Jr.

INVITACION.—Recibimos amable invitación suscrita por la distinguida dama Carmela Ledón de Mendieta, presidenta del Patronato Nacional de Colonias Infantiles, para la inauguración de la colonia infantil «Camagüey», que se efectuará el domingo próximo, a las dos de la tarde, en la ciudad de Camagüey.

Agradecidos a la invitación.

LA GRAN FUNCION DE HOY.—Un acontecimiento social y artístico.

En el teatro Auditorium, a las 4 de la tarde, tendrá efecto hoy la gran función para recaudar fondos con destino a la construcción de un artístico sagrario en la Parroquia del Vedado.

Trátase de una función magnífica, que por su carácter, ha tenido la mejor acogida entre los elementos todos de la sociedad habanera.

Muchos y muy poderosos los alicientes.

Figuran entre éstos, principalmente, tres cuadros plásticos en los que toman parte señoritas y niñas en grupo numeroso bajo la dirección del exquisito artista Jesús Castellanos.

El grupo de las señoritas lo componen Ofelia López Bosque, María Antonia Morales, Bebita Lasa, Cristina Kindelán.

Y el de las niñas, Aniquita Van de Griendt, la nieta del Honorable señor Presidente de la República, Lourdes Alfonso y Tagle, Olga Sterling y Bosque, María Cristina y Josefina Gelats y León, María Elena G. Sandoval, Ritica Somoano y Alvarez Maruri, Sylvia Juncadella, Ofelia Hierro y Garcini, Hilda Corujo, Alicia Varona, Pilar Vila y Morales, Matilde García Montes y María Antonia del Junco y Nodarse.

1.—Cartón y estreno de la película «Coronado».
2.—Coro de guitarras por las alumnas de Pro Arte Musical, dirigido por la señora Clarita R. de Nicola.
3.—Primer cuadro plástico: «Anunciación».
4.—Recitación por la señora Agueditа Azcárate de Durán.
5.—Segundo cuadro plástico: «Presentación».
6.—Canto y baile por la Shirley Temple cubana, niñita Myrna Williards.
7.—Tercer cuadro plástico: «Purísima».
8.—Sesión de prestidigitación por el afamado profesor señor Roblini.

Además habrá un número muy interesante en el que las señoritas Lily Batet y Margot Blanco cantarán canciones acompañadas a la guitarra, estrenando la señorita Batet su composición premiada en el concurso celebrado recientemente en Pro Arte Musical.

FIESTA INFANTIL.—En la residencia de los esposos José María de la Cuesta y Cárdenas y María Teresa Parrondo se celebró ayer una simpática fiesta infantil para festejar el cumpleaños de su gracioso hijo José María que arribaba a la edad de nueve años.

Hubo una linda piñata cargada de confituras.

Y se repartieron finos juguetes entre los pequeños.

También se verificó el bautizo de un simpático niño hijo de los esposos José Alonso y María Díaz.

Se le impuso el nombre de José al neófito, siendo apadrinado por el festejado y por la señora Esther Díaz de Rodríguez.

EN EL LYCEUM.—Para las seis de la tarde está anunciada hoy en el Lyceum la cuarta conferencia del curso sobre Apreciación Musical que viene ofreciendo el conocido profesor Amadeo Roldán.

El profesor Roldán tratará hoy sobre: La Variación. La Variación considerada como forma musical. como elemento importante en el desarrollo de una composición. Clases de Variación. Suman. La Pieza Lírica o de Carácter. La antigüedad. Couterin y Rameau. Utilización del elemento anecdótico. El Siglo IX: Schuman, Ravel, Rachmaninoff, Casellas, Albeniz, Granados, Turina.

Esta conferencia será ilustrada al piano.

EN EL CASINO ESPAÑOL.—Mañana, jueves, en sus hermosos salones del Paseo del Prado, ofrecerá un gran baile el Casino Español de la Habana.

Será en honor del glorioso aviador Antonio Menéndez Peláez, teniente de la Marina de Guerra Constitucional.

Esta fiesta dará comienzo a las diez.

Y será amenizada por la orquesta de los hermanos Palau y por el popular septeto Matancero.

Los caballeros vestirán de blanco, es la consigna.

(Continúa en la página SIETE)

DIABETICOS

Nuevo tratamiento de la Diabetes sin Insulina, por método propio Curación de las Diabetes benignas y transformación de las Diabetes malignas en benignas

DR. GUSTAVO ODIO DE GRANDA
MEDICO DE LAS UNIVERSIDADES DE PARIS Y HABANA
Horas de consulta: de 2 a 4 excepto los sábados
TELEFONO U-5832 — VIRTUDES 144-B

Nuevos Modelos de Fajas

. . . transparentes, ligeras, frescas . . .

las últimas creaciones "Warner" y "Le Gant" para el verano.

C. M. RUIZ

Faja confeccionada en "voile" transparente y látex, de elasticidad vertical y horizontal a los lados y elasticidad vertical atrás.
La elasticidad vertical del látex en las secciones de atrás y de los lados permite hacer con facilidad toda clase de movimientos sin que la faja se mueva de su lugar.
$5.00

Faja amarrada al lado, en "net" de látex de elasticidad vertical y horizontal.
La elasticidad vertical del látex permite hacer toda clase de movimientos con facilidad, sin que la faja se mueva de su lugar.
$7.50

Hemos recibido los nuevos modelos de fajas **"WARNER"** y **"LE GANT"** para el verano, confeccionadas en ***net de látex y voile.*** Estos materiales son transparentes, extra ligeros y extra frescos, pero firmes y resistentes, ofreciendo adecuado control.

No sufra del calor inútilmente. Venga hoy mismo y adquiera una de estas fajas especiales para el verano.

Sanchez y Arroz

AMISTAD 76
(frente al Ten Cents de San Rafael)
Tels. A-0481. A-7737. Habana

EL CUENTO DE HOY

LA ASTUCIA

ERA un caballero que sabía lo que quería y lo que debía hacer para conseguirlo. Penetró en el famoso restaurant cuando estaba más concurrido y solicitó una mesa. Se le advirtió que no había mesas disponibles.

—Perfectamente—dijo el caballero—. Entonces, prepárenme una aquí.

La orden era extraña, pero había algo en la voz y en los modales del cliente que obligó al maitre a llamar inmediatamente a dos camareros. Minutos después la mesita estaba arreglada y se sentaba con mucha parsimonia.

Pidió una copita de Jerez, para empezar. Al mozo, le preguntó:

—¿Cómo se llama usted?

—¡Heriberto, señor!

—No recuerdo su cara. Es nuevo aquí, ¿verdad?

—Sí señor. Hace apenas una semana que entré.

—Muy bien, Heriberto. Y ahora, veamos: ¿qué se puede comer? ¿No le parece que?...

Se detuvo unos instantes, leyendo cuidadosamente la carta.

—A ver. Sí... sí. Unas aceitunas rellenas, una paloma, hongos y una ensalada. Yo mismo la compondré. Y luego, para terminar, un poco de pudding.

—Perfectamente, señor... ¿Nada más?

—Nada más... ¡Espere!

Al otro extremo del salón, algo le atrajo la mirada. Después dijo:

—Heriberto: ¿sabe usted el significado de la palabra «astucia»?

—Creo que sí, señor—respondió el morozo.

—¡Hum!... Son muy pocos los que lo saben. La astucia es ya un arte casi desaparecido. Pero, voy a ofrecerle una demostración ahora mismo, exclusivamente para usted. Hay una joven que acaba de sentarse en una mesita, cerca de la pared, a mi derecha. Trabaja en la oficina de un amigo mío y hace bastante tiempo que deseo tratarla. En este momento la joven se encuentra en un aprieto, porque no sabe elegir el menú. Creo que no debe estar acostumbrada a estos restaurants de lujo.

—Si es aquella joven vestida de verde, puedo darle algunos detalles. Es la segunda vez que viene aquí, según creo—subrayó con todo respeto el mozo.

—Sí, es esa. Una chica, en realidad, encantadora—replicó el caballero—. ¡Hágame el favor de ir allí y dígale que le agradeceré me conceda el honor de ordenar su menú! Puede agregarle que solicito el favor como un tributo a su belleza.

La muchacha levantó la vista sorprendida cuando el mozo comunicó el mensaje. Vaciló un instante, miró al caballero, y por fin, sonriendo levemente, dejó el menú sobre la mesa.

Cuando regresó el mozo, el caballero sonrió complacido, dijo:

—Sabía que aceptaría. Un hombre ajeno al arte de la astucia la habría invitado a su mesa y echado a perder el asunto. Las mujeres deben ser tratadas con habilidad. ¡Recuerde siempre eso, Heriberto!

El mozo sonrió:

—Sí, señor; lo recordaré. ¿Que pedimos para la señorita?

—Duplique el pedido mío, incluyendo el Jerez. Y haga el favor, como es lógico, de traerme las dos cuentas a mí.

—¡Está muy bien!

El caballero comió lentamente. Parecía esperar a la dama y se entretenía con cada plato hasta que ella lo había terminado.

En cierto momento levantó los ojos y observó que ella le estaba mirando. Sonrió con una inclinación de cabeza. Ella devolvió la sonrisa.

—Heriberto—llamó el caballero—, lamento que no pueda presenciar la secuela lógica de la pequeña demostración de astucia.

—Perdóneme el señor: ¿está seguro que la señora aceptará lo que usted?...

—¡Heriberto! No sea usted ingenuo. Antes de irme de aquí, y no vamos a salir juntos, la señorita y yo seremos presentados. Usted oficiará... Hará el favor de llevarle mi tarjeta, diciéndola que me será grato ponerme a su disposición. Dígale que la esperaré junto a la puerta.

Y alargó un billete.

—¿Esto alcanza para las dos cuentas?

—¡Sí, señor!

—Y esta menudencia es para usted. Aquí está mi tarjeta. Ella la conservará y así sabré que acepta. Eso se llama astucia.

El mozo tomó la tarjeta y la entregó a la joven. Ella la miró; y después la devolvió al mozo, con un mensaje verbal.

—Y... ¿Qué te dijo?

—La señorita me ha dicho que agradece mucho la deliciosa cena; pero que no le es posible aceptar su gentil ofrecimiento, porque su esposo es extremadamente celoso.

—¿Nada más, Heriberto? Temía que hubiera algún otro obstáculo de más monta. Vaya otra vez y dígale a la señora que la esperaré.

—Perdone el señor que me atreva a insinuar; pero yo en su lugar no esperaría... Ah, no mire, señor: estoy viendo al marido por el espejo.

—Heriberto: le había catalogado entre esas personas que siempre dicen la verdad.

—¡Le juro que es verdad!

—Está bien, Heriberto—la cartera salió de nuevo y otro billete pasó a manos del mozo—. Indíqueme disimuladamente cuál es el marido.

—Muchas gracias, señor: ¡soy yo!

Andersen STEVARD.

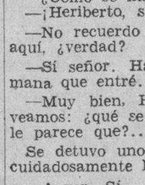

después de FUMAR
Confortan la Garganta
Quitan el Mal Aliento
● Refrescan la Boca
PASTILLAS VICK
PARA LA TOS

.A.N.T.B.S

— moderno — para — higiene — femenina

QUE ES Y PARA QUE SIRVE...?

Entérese uniendo este cupón al de los próximos días, y así hasta obtener la clave. Envíela por correo al APARTADO 747. Entre todas las soluciones correctas que se reciban hasta el día 15 del corriente, se sortearán DIEZ HOJAS DE BILLETES de la Lotería Nacional. Todavía no hemos recibido ninguna correcta.

¡ADIOS CALLOS!

GETS-IT es la muerte segura para los callos. Instantaneamente quita el dolor.

Es mejor porque es líquido

GETS-IT

Cuando los Venenos Obstruyan los RIÑONES o Irriten la Vejiga

DELES UNA BUENA LIMPIEZA POR 40 CENTAVOS.

Vaya hoy mismo a su farmacia y consiga este seguro, eficaz e inofensivo diurético y estimulante—pida las Cápsulas MEDALLA DE ORO de Aceite de Haarlem y comience enseguida a lavar los riñones de desperdicios saturados de ácidos y venenos.

Es el medio experimentado de restablecer la actividad normal de los riñones y poner fin a esa irritación de la vejiga que suele ocasionar escasez y ardor de la orina así como el sueño interrumpido por las levantadas de noche.

Recuerde que los riñones, al igual que los intestinos, necesitan de cuando en cuando una buena limpieza, y que entre los síntomas de debilidad de los riñones figuran: el tener que levantarse una o dos veces en la noche—el abotagamiento de los ojos—los calambres en las piernas—el dolor de cintura y las manos sudorosas.

Pero insista en que le den las Cápsulas MEDALLA DE ORO de Aceite de Haarlem, las legítimas y originales de Haarlen, Holanda. El precio es módico (40 centavos). Los resultados habrán de dejarlo satisfecho.

Lea ¡ALERTA! al mediodía. Un periódico al alcance de todas las mentes y todos los bolsillos

M.E.C.D. 2016

MAÑANA! PAYRET

CIFESA presenta la grandiosa producción de FLORIAM REY

¡ESTRENO en CUBA!

"MORENA CLARA"

La mejor interpretación de IMPERIO ARGENTINA la gran actriz superando sus triunfos anteriores con MIGUEL LIGERO el mayor valor cómico de esta película

CIFESA

Consulado 92

MARCELO AGUDO - PILAR BERMUDEZ

PROGRAMAS DE ARTE

"IRONBEER"

Hoy: "Adriana Leoucovreur" (DRAMA)

A LAS 9. P. M. ESTACION DE AUTRAN RADIODIFUSION O'SHEA.

ESCENARIO y PANTALLA

NACIONAL: CANTARELLI

Cantarelli ha presentado en el Nacional un entretenido espectáculo de prestidigitación, ilusionismo y telepatía. No es la novedad la nota dominante en estos espectáculos. Desde los tiempos más antiguos, el género no ha podido movilizar más que un número limitado de suertes y trucos. El éxito depende, pues, de tres factores: en primer término, lo que pudiéramos llamar la «ecuación personal» del artista, su simpatía, su desenvoltura, su «vis cómica», inclusive; después, su habilidad manual para ciertos juegos que no requieren grandes y complicados aparatos y que, por lo mismo, son los más difíciles; y por último, el mayor o menor lujo y el mejor o peor gusto en la presentación.

Como prestímano, no puede negarse destreza a Cantarelli. En la primera parte de su programa del «debut» (un «debut» cálido, ante una sala curiosa y llena de espectadores), hizo varias suertes con habilidad y pulcritud notables.

Como ilusionista, presenta algunos números de gran eficacia. El de más efecto es el de la mujer ajusticiada, utilizando una gran sierra circular. Primero se hacen ante el público varias pruebas evidentes de las condiciones trucidantes del aparato. Luego se coloca a la mujer en el potro. Por último se hace girar la rueda y el público recibe la impresión de que, en efecto, la rueda ha dividido en dos el cuerpo de la ajusticiada. La ilusión está muy bien lograda.

También son interesantes y están realizados con mucha limpieza los números de la mujer acuchillada dentro de un cesto, a la presencia del público, del «Misterio de la tortuga», de «La soga encantada», etc.

Cantarelli dedica toda la segunda parte del programa a experiencias de telepatía, que lleva a cabo con toda precisión, valiéndose de aquellas personas del público que se presten a cooperar con él.

El espectáculo está presentado con sobriedad.

Y en cuanto al factor personal, Cantarelli trata por todos los medios de comunicarse del modo más claro y ameno con el público, aunque a veces su prosodia extranjera y el poco conocimiento de nuestro idioma resulten dificultades invencibles.

Francisco ICHASO.

N O T A S

«AMOR ANTES EL DESAYUNO» EN EL ALKAZAR

Hoy se estrena la frívola, picaresca y algo atrevida producción joya de la «Universal», titulada: «Amor antes del Desayuno», donde borda deliciosamente el principal role, la escultural y bellísima Carole Lombard con la colaboración de Preston Foster. César Romero y otros. Tuvo peleas a montón con el hombre «odiado», con los ojos desorbitados como una loca... y después le amó con uno medio cerrado. También se estrena el crispante drama de la R. K. O. Radio, «El Hombre que Asesinó», cuya trama es originalísima y distinta, por su movida acción e interesantísimos ángulos. Son sus intérpretes: Wallace Ford, Phillis Brooks, Erik Rhodes y Allan Hale. Los precios como siempre: 20 centavos de 1:30 a 6:30, 30 centavos después. Niños a cualquier hora 15 y Tertulia 10 centavos.

Pronto: José Crespo en la soberbia producción de la Columbia, «La Ultima Cita», con Luana Alcañiz, Andrea de Palma, Romualdo Tirado y otros. Aquella era la mujer de sus sueños... la compañera que él necesitaba para triunfar en la vida, pero, el destino le llevó a correr la más ingrata aventura que lo separaba siempre de la mujer amada... Tal es el personaje que caracteriza en esta película el admirado actor José Crespo. También se estrenará la excitante aventura «El Retorno del Lobo» con Melvyn Douglas, Gail Patrick y Tala Birell.

Más adelante, Charlie Chan vuelve... Warner Oland, el incomparable intérprete del famoso detective chino, en el más emocionante episodio de su carrera, «Charlie Chan en Shanghai» y la más crispante, espectacular y realística producción de gangster, «Guerra sin Cuartel».

NACIONAL: CANTARELLI A LAS 5 Y A LAS 8 Y 45

Un verdadero asombro es Cantarelli. Nadie igualó nunca sus demostraciones de ilusionismo ni sus experimentos científicos. Si el público se maravilla ante la limpieza con que ejecuta la fantasía hindú «Daghi», y, al final de programa, el sensacional acto de «La mujer Ajusticiada», se intriga profundamente ante la rapidez y eficacia con que recibe y ejecuta órdenes mentales.

Personas insospechables, por ser conocidísimas en esta sociedad, están patrocinando los trabajos científicos de Cantarelli, entre los que se cuentan la búsqueda y hallazgo de un objeto previamente escondido en el teatro.

El público no tiene duda ya respecto a las posibilidades de Cantarelli.

Hoy veremos realizar nuevos ejercicios de telepatía y trasmisión de voluntad, en la segunda parte. En la primera vuelven a figurar «Daghi» y «El Misterio de la Tortuga», muy aplaudidos ambos. Al final, el acto impresionante en que una mujer es dividida por medio de una enorme sierra circular.

Dos veces será ofrecido el gran espectáculo: a las 5 y a las 8:45.

Precios: 80 centavos pisos bajos; 30 la tertulia, y 20 el paraíso, por la noche. Por la tarde, 60, 20 y 15.

Mañana, programa extraordinario en honor de Menéndez.

Pasado mañana, gran banquete al mismo aviador, único acto para el cual abrirá sus puertas el Nacional ese día.

El sábado, gran «Baile de las Flores».

Y el domingo se reanudan las funciones del Nacional, con muchos alicientes.

Se estrenarán el día 28: «La Ley del Hampa», lo más espectacular y sensacional en el género de «gangsters».

«LAS LEANDRAS» EN EL PRINCIPAL

Aunque la Empresa había dispuesto que ayer fuera la última representación de «Las Leandras», en vista del éxito cada vez más creciente de esta obra y a petición general vuelve hoy a la escena a las 9 y 30 de la noche; no cabe dudar que esta es la obra que mayor éxito ha tenido en la Compañía «Velasco», como lo prueba que cada vez que se anuncia se llena el teatro; la interpretación que los artistas de la compañía dan a esta obra es maravillosa habiendo superado a la temporada de su estreno.

Mañana: segunda salida del notable barítono Augusto Ordóñez, con una de sus obras favoritas, «La Bayadera», en la que tiene a su cargo la apludida Loló Trillo el primer papel femenino.

La obra será montada con toda propiedad por la Compañía Velasco.

La Empresa prepara ara esta semana grandes novedades entre las que están el estreno de «La Flor del Hawai», opereta tropical de gran visualidad; y los reestrenos de «Las Castigadoras» y «La Casta Susana» célebre operta de Gilbert, que estará a cargo de Loló Trillo y José Ortiz de Zárate.

MAÑANA: «BRINDEMOS POR EL AMOR» EN EL ENCANTO

Hoy se exhibe por última vez, la sentimental y conmovedora historia de amor, titulada: «A través de la Tormenta», donde realizan una notable labor, artistas tan distinguidos como Rochelle Hudson, Henry Fonda, Slim Summerville, Edward Trevor y otros. Los precios como siempre: 30 centavos de 3:30 a 6:30, 40 centavos después y niños 20 centavos a todas horas.

La Voz de Oro que ha emocionado a millones de corazones... les emocionará ahora a ustedes en la hermosísima super-joya musical de la 20th Century-Fox titulada: «Brindemos por el Amor» que se estrena mañana en este aristocrático teatro. Nino Martini, el tenor de voz bellísima y personalidad exquisita hace su sensacional debut en esta película. Triunfan con él Anita Louise, Genevieve Tobín, la gran bailarina clásica María Gambareli, la excelsa contralto Mme Schumann-Heink, Reginal Denny y el famosamente internacional danzarín típico español Vicente Escudero. Nino Martini nos delcita cantando varias canciones e inmortales romanzas operáticas, entre ellas el «Adios a la Vida» de Tosca.

Pronto, el formidable drama de misterio, espionaje y aventura «La Casa de las 1.000 Luces» con Phillips Holmes, Mae Clarke, Rosita Moreno, Irving Pichel y otros. ¡Con el destino de una Nación en su bolsillo, aquel valiente y audaz joven que se jugaba la vida sonriendo era la presa codiciada de un genio del crimen al servicio del espionaje internacional...!

Más adelante, la mejor película del año... «El Enemigo del Hombre» un «hit» de hits de la Warner, con Paul Muni.

AUDITORIUM y FAUSTO 30 TARDE 45¢ NOCHE

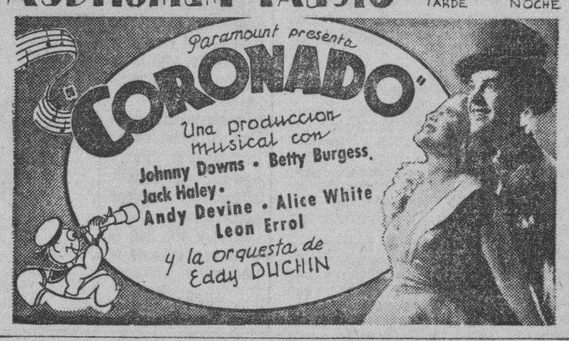

EL VIERNES: «LA REINA DE LA FLOTA» EN EL CAMPOAMOR

Con gran éxito fué presentada ayer la mejor película de «La reinecita del Cine», Shirley Temple, titulada: «La Pequeña Rebelde», que hoy se repite nuevamente acompañada de la film toda acción, «Monte Atronador» con George O-Brien. Los precios como siempre: 20 centavos de 1:30 a 6:30, 30 centavos después. Niños a todas horas 15 y tertulia 10 centavos.

¡Peligro...! ¡Cuidado...! Por ahí vienen las «explotadoras modernas» Joan Blondell y Glenda Farrell, dispuestas a dejar sin un «kilo» a todo el que se le atraviese, desde el marinero... hasta el Almirante...! en la archi-simpatiquísima y super-carcajeante comedia de la Warner, titulada: «La Reina de la Flota», que se estrena el viernes, acompañada de la lujosa y sugestiva comedia social, también de la Warner, «La viuda de Montecarlo», con Dolores del Río, Warren Williams, Louisa Fazenda, Collin Clive, Herbert Mundin y otros. En «La reina de la flota», aparece además, de Joan Blondell y Glenda Farrell, Hugh Herbert, como presidente de un club de diversiones, donde Joan y Glenda sostienen un bonito negocio, esta admirable, pues con su caracterísica «distracción» hace un papel de esos que no se olvidan, porque sin tratar de hacer gracia provoca la risa con su habilidad de cómico genial.

Pronto: Frank Morgan en «Un Perfecto Caballero» y «Aguila Humanas». Está totalmente hablada en español. Más adelante, William Powell en «Citas Peligrosas».

UNA CITACION DE LA «ARTYC»

Se cita por este medio a los miembros de la «Agrupación de Redactores Teatrales y Cinematográficos» para la sesión que tendrá efecto el jueves, (mañana) de 6 y media a 8 en punto, p. m., en el departamento 353 de la Manzana de Gómez, para la discusión y aprobación del proyecto de Reglamento presentado por los compañeros Iciaso y Valdés Rodríguez.

Esta junta se celebrará con cualquier número de asociados que asista, poniéndose en ella en vigor el acuerdo adoptado en la junta del jueves 7, en relación con las «bajas».

(Fdo) GONZALO DE PALACIO
Secretario.

EXITO DE «EL 88 CORRIDO» EN EL MARTI

Esta noche en segunda tanda a las 10 y 30 va la escena la revista de palpitante actualidad política en un acto y 12 cuadros, original de Carlos Robreño, con música del maestro Rodrigo Prats: «El 88 Corrido», costando la luneta 30 centavos, 20 la butaca y 10 la tertulia.

A las 8 y 45, nuevamente: «La Emperatriz del Pilar», obra de gran aparao escénico en dos actos, divididos en 14 cuadros, de Gustavo Robreño, con música del maestro Jorge Anckermann, evoluciones de Julio Richards, decoraciones de Manolo Roig, vestuario de La Casa Pilar, diseños de Orta y atrezzo de José Rivera. Para esta tanda luneta 50 centavos, butaca 30 y tertulia 15 centavos.

El viernes estreno del juguete cómico lírico original de Ramón S. Varona, con música del maestro Rodrigo Prats y evoluciones de Julio Richards, titulado: «El doctor Mata». Nuevo mobiliario de La Casa Nóbregas.

Pronto: «El amor en Abisinia» «Ras-Kame-Akhi».

Se ensaya: «Guamá», obra de gran espectáculo, en dos actos, de Federico Villoch, con música del joven compositor Rodrigo Prats. Nuevas decoraciones de Manolo Roig. Sorprendente.

El viernes 28 de mayo, homenaje al primer actor Arnaldo Sevilla, con el estreno de la revista de palpitante actualidad política en un acto, original de Carlos Robreño, con música del maestro Rodrigo Prats y evoluciones de Julio Richards, titulada: «El 88 Fijo» y muchas otras novedades.

MAÑANA, JUEVES, EN LA COMEDIA: ORDOÑEZ CON «LA BAYADERA»

Es natural la expectación existente para asistir al «Principal de la Comedia», mañana, jueves, con motivo de la presentación de la magnífica opereta del Maestro Kalmann, «La Bayadera».

A las 9 y media en punto se levantará el telón y el público habanero gustará de esta exquisita partitura cantada por su intérprete único, su creador, el gran barítono Ordóñez.

Ordóñez que sabe la responsabilidad de su persona dentro de templo de Talia, repasa con verdadero empeño los números que le hicieran famoso y al mismo tiempo, seguro de sí mismo, nos promete cantarla como nunca.

Los principales papeles los desempeñarán Loló Trillo, Odette Darimond; Perlita Greco, Marietta, tomando parte principal los actores con toda la Compañía Velasco.

El vestuario y atrezzo así como el decorado serán motivo de sorpresa para el público por la elegancia y presentación que han de llevar.

El precio para este Jueves de Moda, en la Comedia, es de $1,20 la luneta; $7.00 los palcos y 60 centavos la butaca.

Separe con tiempo la localidad llamando a la Contaduría del Teatro al A-6737.

G A C E T I L L A S

AUDITORIUM: «CORONADO» CON EDDIE DUCHIN

Se exhibe nuevamente hoy, en el teatro AUDITORIUM, en su tanda elegante de 9.45, con revista y cartón, la original producción musical Paramount, «Coronado», exquisita película de buen gusto, con los más modernos hits musicales ejecutados por la sin rival orquesta de Eddy Duchin e interpretada por Johnny Dows, Betty Burgess y Jack Haley. En el turno de las 8.30: Bing Crosby y Joan Bennett en la super joya «El cantor del río». Precios: mayores 40 centavos, niños 20 centavos, tertulia 10 cts. Por la tarde, a las 5, función extraordinaria de carácter benéfico a favor de la iglesia parroquial del Vedado, tomando parte en la misma alumnas de guitarra de Pro-Arte Musical; «Canto guajiro», por las alumnas del Sepúlveda; recitación por la señora A. Azcárate de Durán; tres cuadros plásticos; canto y baile por la Shirley Temple cubana, la niña Myrna Williards; sesión de prestidigitación, por el señor Roblini, y exhibición de la película «Coronado». Precios: luneta y primer balcony, un peso; segundo balcony, 40 centavos.

Mañana, gran matinée a la 1.30: revista Fox, el cartón en colores titulado «Los niños en el zapato»; la grandiosa película «Motín a bordo», por Clark Gable, Franchot Tone y Charles Laughton; episodio número 5 de la serie «Héroes del progreso», y la super comedia «En la estratósfera», por Jack Benny y Una Merkel. A las 5.15 y 9.45, «Motín a bordo». A las 8.30: «En la estrastósfera». El viernes: George Arliss en «El vagabundo millonario».

PAYRET: «NOBLEZA BATURRA»

Como homenaje a la gran estrella española Imperio Argentina, PAYRET prepara para el día de hoy un gran programa que será un éxito de los que no se olvidan, ya que se erhiben juntas las dos mejores películas de esta estrella. Estreno de la variedad «Romanza rusa», por Imperio Argentina; después «La hermana San Sulpicio» y «Nobleza baturra», las dos por Imperio Argentina y Miguel Ligero, para quien dedicamos también este homenaje, por ser esta pareja la más brillante del cinema español.

Precios: 20 centavos hasta las 6.30 y 30 centavos después; niños, 15 centavos; tertulia 10 cts.

Mañana, desde la una y media, en todos los turnos, «Morena clara», la maravilla del cinema español, presentada por la Cifesa e interpretada por Imperio Argentina y Miguel Ligero. Una película que en argumento, técnica, dirección e interpretación no tiene rival. El cine español marcha a pasos agigantados a la conquista de un alto sitial. Después que usted vea «Morena clara» nos dará la razón.

TRIANON: «LA PEQUEÑA REBELDE» CON S. TEMPLE

En la tanda de las 4: Frances Lederer y Frances Dee en la interesante cinta «La alegre mentira», revista Metr oy estreno de la preciosa producción de la maravillosa Shirley Temple, secundada por John Boles y Jack Holt, titulada «La pequeña rebelde».

A las 8.30: «La alegre mentira».

En la de 9.45: revista Metro y «La pequeña rebelde».

Mañana: «Tiempos modernos», por Charles Chaplin y «El hijo perdido», por Bob Steele.

El viernes, sábado y domingo: estreno de la extraordinaria película de la bella y genial Ruth Chatterton, «Adiós al pasado».

Cartel del Día

POR LOS TEATROS:

NACIONAL: A-6700.—A las 5 y a las 8 y 45: Cantarelli y su espectáculo.
PRINCIPAL: A-6737.—«Las Leandras».
MARTI: «La Emperatriz del Pilar» y «El 88 corrido».

POR LOS CINES:

ALKAZAR: A-6869.—A todas horas: «Amor antes del desayuno», «El hombre que asesinó» y comedias.
ENCANTO: M-6055.—A todas horas: «A través de la tormenta», comedia y revista.
CAMPOAMOR: A-7054.—A todas horas: «La pequeña rebelde», «Monte atronador» y comedia.
AUDITORIUM: F-4455.—«Coronado» y «El cantor del río».
FAUSTO: A-6800.—«Coronado» y «El expreso aerodinámico».
PAYRET: A-7157.—«Nobleza baturra» y «La Hermana San Sulpicio».
RIVIERA: F-2040.—«Una bella sospechosa» e «Inspiración».
TRIANON: F-2403.—«La pequeña rebelde» y «La alegre mentira».
RIALTO: M-1831.—«Imitación de la vida» y «Quiéreme otra vez»
NEPTUNO: M-2785.—«Cadenas de amor» y «Sueño de amor eterno».
REGINA: M-1407.—«El octavo mandamiento» y «Serenata en Venecia».
PRADO: M-2822.—«Un millón de gracias» y «El infierno del Dante».
LARA: M-2421.—«Quiéreme otra vez» y «Alas sobre el Chaco».
REINA: M-2272.—«Orquídeas para ti» y «Una chica lista».
ACTUALIDADES: M-5575.—«Vidas rotas» y «El predilecto».
ESMERALDA: M-4080.—«La sublime mentira» y «En alas de la muerte».
LIRA: M-4474.—«Desbanqué Monte Carlo» y «Te quiero con locura».
OLIMPIC: F-6263.—«Orquídeas para ti» y «El crimen del gran hotel».
VEDADO: F-3128.—«Es mi hombre» y «El pasado acusa».
CARMELO: F-6030.—«La familia Barrett» y «El vagón de la muerte».
MODERNO: «La dolorosa» y «El hombre que asesinó».
NORMA: X-2021.—«Casta diva» y «Alí Baba o Los 40 ladrones».
TOSCA: 1-3099.—«No matarás» y «Saludo al amor».
VERDUN: A-9206.—«Vidas opuestas» y «El hijo del Carnaval».
WILSON: U-5863.—«Capitán Blood» «Ya tenemos dinero».
MENDOZA: «La virgen de la selva» y «Sombras de gloria».
INGLATERRA: M-5527.—«Ya tenemos dinero» y «Capitán Blood».
CUBA: M-9796.—«Ginger» y «Charles Chan en Egipto».
SALON ROJO: M-4794.—Cerrado por reformas en su sala.
MENDEZ: I-7325.—«Honra sin precios» y «La reina del circo».
RIVOLI: FO-2882.—«Los amos del aguacero» y «Garras y colmillos».
FLORENCIA: U-6758.—«Melodías del corazón» y «Esplendor».
DORA: «El pasado acusa» y «Pasión gaucha».
BELGICA: A-9128.—«La mujer del siglo XX» y «Siempre en peligro».
VIOLETA: M-3236.—«La mujer del siglo XX» y «Siempre en peligro».

ENCANTO HOY

Rochelle HUDSON y Henry FONDA

"A TRAVES de la TORMENTA"

30¢ 40¢

MAÑANA GRAN GALA!

20th Century FOX presenta el gran romance MUSICAL

"BRINDEMOS POR EL AMOR"

con NINO MARTINI, Anita LOUISE, Genevieve TOVIN, Maria Gambarelli, Vicente Escudero

30¢ 40

HOY PAYRET HOY

GRAN HOMENAJE a la excelsa IMPERIO ARGENTINA en sus grandiosas producciones

"NOBLEZA BATURRA" y "La HERMANA San SULPICIO"

20¢ Antes de 6½ CIFESA Después 30¢

PRADO: «UN MILLON DE GRACIAS»

PRADO exhibe por última vez, en sus turnos elegantes de 3.30, 6.30 y 9.30, la suntuosa comedia musical llena de gracias y alegría, «Un millón de gracias», por Dick Powell, Ann Dvorak y la famosa orquesta de Paul Whiteman, y en los turnos de 2, 5 y 8.30, la espectacular producción «El infierno del Dante», película que perdurará en nuestra mente, con el simpático actor Spency Tracy y Claire Trevor, completando el programa una revista y un gracioso cartón. Precios de costumbre. Mañana, un formidable programa: «Sublime obsesión», por Irene Dunne y «Juventud bravía». El viernes, la mimada del público, Shirley Temple, en la nueva y graciosa producción «La pequeña rebelde», con John Boles y la interesante cinta «Ginger», por Jane Whiters. El martes, estreno de «Motín a bordo», de Clark Gable.

REGINA: «EL OCTAVO MANDAMIENTO»

Ultimo día de la colosal película «El octavo mandamiento», que interpretan Lina Yegros y Ramón de Sentmenat. Una gran película que le recomendamos como lo mejor producido en España. No deje de ver «El octavo mandamiento». Además se estrena «Serenata en Venecia», por un reparto de estrellas; un cartón y una revista completan el programa.

Precios: 15 centavos hasta las 6.30 y 20 centavos después. Niños, 10 centavos y tertulia 10.

El jueves: «El negro que tenía el alma blanca». El martes: «Tiempos modernos».

¡¡TRES HORAS EN EL REINO DE LAS MARAVILLAS!! ------ ¡¡EL MEJOR ESPECTACULO EN SU CLASE!!

CANTARELLI

HOY Dos Funciones 5:15 Y 9 P. M.

MAGIA, TELEPATIA, SUGESTION E HIPNOSIS --- PRECIOS - Tarde: LUNETA 60 c. pisos altos 20 y 15 - Noche: LUNETA 80 c. pisos altos 30 y 20

MAÑANA: «BRINDEMOS POR EL AMOR» EN EL RIVIERA

Hoy se exhibe por última vez, la exquisita super-producción, titulada: «Inspiración», genialmente interpretaa por Douglas Montgomery, Evelyn Venable, Adriene Ames y otros y la emocionante producción «Una bella sospechosa» con Heather Angel y Roger Pryor. Los precios como siempre: 20 centavos por la tarde y 30 por la noche. Niños tarde y noche 15 centavos y tertulia 10 centavos.

Mañana, conjuntamente con el «Encanto», estreno en Cuba de la más deliciosa y encantadora de las producciones musicales, un triunfo de la 20th Century-Fox. «Brindemos por el Amor», donde hace su debut fílmico el tenor de voz de oro y personalidad exquisita, Nino Martini, quien entusiasma cantando varias canciones y trozos operáticos, entre ellos la famosa romanza «Adios a la Vida» de Tosca. Comparten el éxito con él, Anita Louise, Genevieve Tobín, la gran bailarina clásica María Gambareli y el famoso danzarín típico español, Vicente Escudero.

El viernes, conjuntamente con «Campoamor», Joan Blondell, Glenda Farrell, Hugh Herbert, Allen Jenkins y Warren Hull, en la super-hilarante comedia de la Warner, «La reina de la flota» y Dolores del Río y Warren Williams, en la sugestiva y lujosa comedia social «La Viuda de Montecarlo».

El sábado y domingo, la comedia más graciosa del siglo, con diez millones de carcajadas... «Una noche en la Opera» con los Hermanos Marx, totalmente hablada en inglés, con títulos en español. Y la última comedia del gordo y el flaco, Stan Laurel y Oliver Hardy, titulada «Ojo por ojo».

RIALTO: «IMITACION DE LA VIDA»

No cabe duda que películas como «Imitación de la vida» se hacen pocas, pues RIALTO obtuvo ayer un éxito con la presentación de una copia en español de esta gran superproducción que presenta la Universal y que interpretan Claudette Colbert con Warren William y varios grandes actores de color. Además se exhibe «Quiéreme otra vez», por un reparto de estrellas; comedia y cartón.

Precios: 20 centavos hasta las 6.30 y 30 centavos después; niños, 15 centavos.

Mañana: «Imitación de la vida».

El sábado: «El gato montés».

El miércoles 20: «La viuda de Montecarlo».

NEPTUNO: «CADENAS DE AMOR». 20 Y 30 CTS.

«Cadenas de amor», primoroso cinedrama de intenso asunto, inspirado en un conflicto de honda expresión pasional, se exhibe hoy en el cine NEPTUNO, por última vez. Está interpretado, brillantísimamente, por Elissa Landi, actriz de bien destacada personalidad; Kent Taylor y Paul Cavanagh, y figura en el programa, con otra gran producción: «Sueño de amor eterno», por Ann Harding y Gary Cooper. Intercalado, magnífico material corto.

Hasta las 6.30, cuesta la entrada 20 centavos. Después, 30.

Mañana, una excepcional producción, obra maestra de su género: «El fantasma se embarca». Un intrigante asunto, un derroche de humor y una interpretación afortunada de Robert Donat.

El sábado, «Motín a bordo», en inglés. El domingo, «Motín a bordo», en español; y el lunes, «Motín a bordo», de nuevo en inglés.

Es propósito de la empresa descubrir cuál es la preferencia del público por esta película, si en inglés o en español.

El día 19, «El túnel trasatlántico», originalísima y dramática. El 20, «Una noche en la Opera», divertida a más no poder.

FAUSTO: «CORONADO» (Joya musical)

«Coronado», es una verdadera joya musical, dentro de un moderno y animado concepto de la música. Es un desfile constante de bellísimos números, que ya se cantan o ya se bailan. Es un derroche de movimiento, es u nalarde estético. Es, en suma, una finísima producción.

En el aspecto interpretativo se destaca la orquesta de Eddy Duchin, conocidísima de los cubanos gracias a la Radio, que nos trae casi a diario sus magníficas ejecuciones. Brillan también Johnny Downs y Betty Burgess, que danzan y cantan admirablemente; y Jac Haley, que pone en algunas escenas deliciosas notas de humor.

Se repite hoy «Coronado», en el teatro FAUSTO, alternando con «El expreso aerodinámico», película de acción rápida, en que aparecen Victor Jory, Evelyn Venable, Ralph Forbes y Esther Ralston; y el cartón en colores «Molly y las rosas».

30 y 40 centavos, respectivamente, antes y después de las 6.30, cuestan las entradas.

Pasado mañana, la mejor creación de George Arliss: «El vagabundo millonario». El día 18, «El torbellino». El día 10: «El pequeño Lord Fauntleroy».

LARA: «QUIEREME OTRA VEZ»

Bellísimo programa anuncian para hoy las carteleras del elegante y concurrido cine familiar LARA, de Prado y Virtudes, teléfono M-2421, que a diario ofrece los mejores estrenos, en una espaciosa y cómoda sala, a los precios más populares.

En función continua de 2 a 11.30 de la noche, hoy, se exhibe: revista, comedia, estreno de la bellísima y conmovedora superproducción de intenso argumento, «Quiérene otra vez», por Margaret Sullivan y estreno de la muy emocionante y colosal producción en español, «Alas sobre el Chaco», por José Crespo y otros.

Mañana: «Al este de Java» y nuevas exhibiciones de «Quiéreme otra vez».

El viernes: «Tiempos modernos», por Charlie Chaplin.

El domingo: Un millón de gracias» y «No todas son lo mismo».

REINA: «ORQUIDEAS PARA TI»

Un programa todo lleno de interés ocupa hoy las carteleras del «Reina», el amplio y cómodo teatro de Reina y Rayo, teléfono M-2272 y M-4313, empezando la función como de costubre, a las dos en punto de la tarde.

Ocupa los turnos preferentes la exquisita producción Fox «Orquídeas para tí», bella obra de la cual son los principales intérpretes John Boles, Jean Muir y Charles Butterworth. Conjuntamente se exhibe además la gran producción Paramount «Una chica lista», de Ida Lupino y Kent Taylor; Noticiario de Asuntos Mundiales, en unión de un cartón animado y de una variedad completan el programa.

Los precios al igual que siempre: 15 centavos antes de las seis y media, y 20 centavos después. Niños 10 centavos. Tertulia obalcony familiar 10 centavos.

Mañana: «Quería un millonario», de Carole Lombard, y «Rosa del rancho», de John Boles.

Sábado: «Cazadores de estrellas», de Carlos Gardel.

Domingo, por la mañana, a las 10 en punto:: «La pequeña rebelde» y desde la una de la tarde, «Amores trágicos», de Kay Francis.

ACTUALIDADES Y ESMERALDA: DOS GRANDES PROGRAMAS

Un gran programa tiene hoy miércoles el popular y siempre favorecido cine familiar «Actualidades», de Monserrate 8 y 10, teléfono M-5575.

En su función corrida de 2a 11 y media de la noche exhibe revista, cartón, gran éxito de la monumental y magnífica superproducción «El predilecto», el último gran éxito del dinámico actor James Cagney, con Pat O-Brien, y estreno de la super joya toda hablada en español «Vidas rotas», con Lupita Tovar. Mañana: «Los amos del aguacero» y «Hampones de la política».

También el coquetón y elegante cine de las familias, «Esmeralda», de Monte 242, (Cuatro Caminos), teléfono M-4080, anuncia para hoy muy colosal programa con dos valiosísimas producciones.

Comenzando su función corrida a las dos de la tarde hasta las once y media, exhibe revista, comedia, estreno de la magnífica y bella superproducción de gran argumento «La sublime mentira», por Pauline Lord, y estreno de la emocionante y valiosa producción «En alas de la muerte», por Florence Rice y Conrad Nagel. Mañana: «Melodías de Broadway», «Lindas piernas» y episodios.

(VEASE más GACETILLAS en la página DIEZ)

AUDITORIUM y FAUSTO ESTRENO en CUBA!

DESDE el VIERNES 15

INTERNATIONAL FILMS de CUBA presenta

GEORGE ARLISS "El VAGABUNDO MILLONARIO"

ANTES de 6½ 30¢ NIÑOS 20¢ DESPUES de 6½ 40¢

GAUMONT BRITISH

M.E.C.D. 2016

La película anubla la belleza de los dientes más lindos

CUANDO Ud. piensa en una mujer cuya belleza le llamó la atención, podrá serle difícil recordar el color de sus ojos o sus rasgos fisonómicos, pero hay un detalle que no podrá olvidar — el hechizo de la sonrisa acentuado por la belleza y el brillo de los dientes. Por muy bello que sea el rostro, el fulgor de los dientes puede constituir la diferencia entre una mujer hermosa y seductora y una persona "sin gracia."

Use la pasta Pepsodent unos días y verá la diferencia que produce en sus dientes. Note cómo desaparece el aspecto opaco causado por la película. Observe cómo empiezan a brillar cuando sus labios se entreabren . . . cómo dan seducción a su sonrisa...y encanto a su rostro. Pepsodent es tan eficaz debido a que contiene un ingrediente especial para eliminar la película que limpia los dientes rápidamente y sin peligro. Ese ingrediente se halla únicamente en la pasta Pepsodent—ninguna otra pasta dentífrica lo contiene.

Muestra Gratis

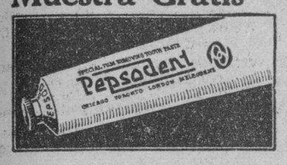

The Pepsodent Co.,
919 No. Michigan Ave.,
Chicago, Ill., E. U. A.

Sírvanse enviarme gratis un tubo de Pasta Dentífrica Pepsodent para diez días. Les remito 2 cts. en sellos de correo para el porte.

Nombre .....

Dirección ..... *Ciudad*.....

4-5-R

CRONICA HABANERA

EN LA CAPILLA SANTA EMILIA

CONSUELO PLASENCIA.—El lunes, a las seis de la tarde, se llevó a efecto en la linda capilla Santa Emilia, del Asilo y Creche del Vedado, la boda de Consuelo Plasencia y Pérez, bella y muy graciosa señorita, con el joven ingeniero y arquitecto César Rodríguez Molina.

Tan simpática ceremonia fué apadrinada por la señora Nieves Pérez viuda de Plasencia, madre de la novia, y por el hermano del novio, el prestigioso y conocido especialista doctor Luis Felipe Rodríguez Molina.

Testificaron por parte de ella, el coronel Tomás Armstrong, y los doctores Valentín Pérez del Castillo, Manuel Lazo y Manuel Rodríguez Molina; y por parte de él, los doctores Joaquín Matos, Armando Cartaya, Alberto Orduña y José R. Plasencia.

El altar mayor aparecía lindamente adornado con plantas y flores por los artistas siempre exquisitos del jardín «Milagros», los que también hicieron el ramo de novia, de estilo colonial.

El traje nupcial correspondía a un modelo de Patou, confeccionado con ese gusto característico de la bella señorita María Luisa Menocal.

Después de la boda religiosa se efectuó la civil, ante el notario doctor José de J. Muñiz, siendo testigos de ella la señorita Dolores Gálvez y el doctor Francisco Regueira y Cancio; y de él, el ingeniero Juan Plasencia y el señor Carlos Tapia y Ruano.

Los novios pasarán los primeros días de su luna de miel en los Estados Unidos, viniendo luego a residir en una linda casa del reparto Miramar.

BODA PROXIMA.—Para el día 23 del corriente ha quedado fijada la boda de la graciosa señorita Julita Fernández Santana, con el joven Gonzalo Flores Aranegui.

Se celebrará a las nueve y media de la noche en la iglesia de San Juan de Letrán, en el Vedado.

DE PRO ARTE.—El viernes, a las cinco y media de la tarde, se celebrará en el Salón de Actos de Pro Arte Musical un magnífico acto.

Trátase de una interesante conferencia en honor de los socios, que ofrece gentilmente la notable compositora Emiliana de Zubeldia en colaboración con la celebrada artista Mirrha de Alhambra.

Dicha conferencia lleva por título «Asociación de la Música y la Fiesta».

EL ESPECTACULO DEL NACIONAL.—De interés grande, completo. El espectáculo que viene ofreciendo el mago Cantarelli desde la escena del teatro Nacional.

Se confirmó ayer el enorme éxito de Cantarelli. Han contribuído a ello conocidísimas personas de la sociedad habanera, que son las que están sometiendo a prueba la capacidad del mago. Conocidos caballeros y damas han subido al escenario, sirviendo ello para demostrar que Cantarelli es extraordinario en sus experimentos.

Ejercicios de esta índole presentará hoy, así como la intrigante fantasía hindú denominada «Daghi», «El misterio de la tortuga», y, para cerrar el programa, «La mujer ajusticiada», acto sensacional.

Por la tarde, a las 5, y por la noche a las 8:45.

Las entradas cuestan 80 centavos, por la noche. Por la tarde 60.

Mañana, función extraordinaria en honor del aviador Menéndez, que asistirá.

Pasado mañana, el banquete a Menéndez, único acto para el que abrirá sus puertas el teatro ese día.

El sábado, «Baile de las Flores».

El domingo, se reanudan las funciones del Nacional.

DEL CIRCULO MILITAR Y NAVAL.—El primer té bailable de la temporada veraniega, celebrado en la tarde del domingo último en el castillito de la Playa, resultó un éxito.

Desde muy temprano la concurrencia se hizo numerosa; parecía como si la juventud en pleno se hubiera dado cita para concurrir a tan agradable fiesta.

La orquesta «Ensueño» ejecutó admirablemente los bailables.

No anotamos nombres por falta material de espacio, pero en compensación a ello, prometemos hacerlo en las venideras fiestas dominicales.

Comenzaremos el domingo próximo en que tendrá efecto el primer almuerzo bailable, que amenizará también la aplaudida orquesta «Ensueño».

CASINO DE LA PLAYA.—Muy concurrido se vió anoche el bello Casino de la Playa.

Desde su apertura, el sábado último, podemos decir que es el punto de reunión de las familias habaneras, por su belleza, su simpatía y lo gratas que allí transcurren las horas.

El Casino de la Playa no es superado por ningún otro sitio de recreo en nuestra capital.

Mañana, jueves, es noche de gala. Y con tal motivo, habrá una fiesta que resultará lucidísima.

Según nos informa Joaquín de la Torre, el atento manager social, hay numerosas reservaciones de meses para mañana.

En el show, que hará su presentación a la una, toma parte la incomparable bailarina Alicia Parlá, que tanto gusta; la bailarina española La Morita, y la pareja de rumba Yolanda y Pirulí.

Y el baile estará a cargo de la orquesta de los hermanos Castro y del septeto Cauto.

(Continúa en la página NUEVE)

Banderas para las próximas fiestas

En nuestro Departamento de Tapicería, planta baja, al fondo, tenemos un surtido completo de Banderas cubanas y de otras nacionalidades, en distintos tamaños y de una filaila inmejorable. También nos hacemos cargo de confeccionarlas en las medidas que se deseen. Precios muy reducidos.

fin de Siglo

san rafael y águila, tlfnos: m-5991-92-93

GUANABACOA AL DIA

EN LA CIUDAD YUMURINA.—El domingo último, y en la mañana, acomodados en dos lujosos autos, partieron desde la administración del DIARIO, la centenaria casona, rumbo a la hermosa ciudad de los Ríos, Matanzas, los señores Demestri, contador; Scasso, Jefe de Circulación; Pais, Secretario del Administrador; Osorio, Subcontador; Soto, Jefe de Entrega; Benítez, Jefe de Propaganda y anucios y nuestro estimado amigo, Manolo Cuervo, agente en esta villa del DIARIO DE LA MARINA.

Fueron a cumplimentar la invitación hecha del distinguido confrere Manolo Jarquín, redactor de las siempre amenas e interesantes «Matanceras; de pasar con él ese domingo.

Eran las ocho de la mañana cuando se pusieron en marcha los autos que eran guiados por el bueno de Gerardo, experimentado driver del señor Ignacio Rivero y por Demestri que como buen «Contador» supo contar los kilómetros de la rúa central con tanta rapidez que Gerardo no pudo seguirlo y en las «Casillas» de San José de las Lajas y Madruga, hubo necesidad de dejar de «contar» para terminar juntos en la bella ciudad dormida, donde ya el maestro de la Crónica les esperaba con impaciencia.

Tan és así que el consecuente y siempre atento compañero, Manolo Jarquín, envió al señor Ricardo Linares, para la busca de los que él estimaba perdidos.

A las diez y media, hicieron su aparición en la elegante mansión del Croniqueud Joaquín que como palacio encantado posee en la hermosa playa de Bellamar.

Allí los esperaba, coctelera en mano, siendo éste el bautizo de bienvenida, un famoso Daiquirí, preparación exclusiva de él, cual sus Crónicas.

Otra de las sorpresas agradables del «bautismo» lo fueron las exquisitas croquetas de cangrejo y las ya famosas salchichas «Jarquín», sirviendo a la vez de aperitivo para el espléndido almuerzo que fué preparado en honor de los visitantes.

Con la amabilidad habitual del dilecto compañero, se dispuso a enseñarles las bellezas de su palacete, donde pudieron apreciar el arte con que todo está allí dispuesto y el lujo sencillo de toda la mansión que la hace severa y alegre.

Desde ella se disfruta de panoramas encantadores, la gran bahía del puerto de Matanzas en toda su extensión, dominándose la Boca del Abra, donde nace el incomparable Valle de Yumurí, el castillo de San Severino al final del Paseo de Martí.

Horas de tranquilidad absoluta que producen dulces emociones en el alma de los que sienten las bellezas de la Naturaleza, Jarquín, hombre hecho a las añoranzas siente esas dulces emociones residiendo en tan interesante lugar, sus inspiraciones están demostradas en sus diarias «Matanceras».

Con el alma saturada de ese ambiente ensoñador, fueron llamados los visitantes a participar de la suculenta comida que como almuerzo había confeccionado el propio Manolo Jarquín.

Una vez en el gran comedor y cada uno posesionado de su asiento y cubiertos en mano, como buenos gastrónomos, hicieron cumplidos honores al rico menú.

Terminado éste volvieron a la terraza del palacete y cuando el éxtasis comenzaba hacer su aparición entre tan buenos amigos y compañeros al contemplar nuevamente el hermoso paisaje de la bahía, se presenta sigilosamente y algo nervioso, como el que ha cometido un delito, el señor Ricardo Linares, que queriendo demostrar que él también sabe proporcionar instantes deliciosos al paladar de sus amigos, les enseña una fina botella conteniendo un precioso líquido, Manolo Jarquín, hombre hecho a las grandes intuiciones, se percata de lo que va a desarrollarse y ordena traer una serie de vasitos diminutos para verter en ellos el líquido de la botella que Linares ha traído sin decir cuál es su contenido ,una vez en la mesa los vasitos, sonríe, pero sonríe con esa sonrisa franca llena de satisfacción, parece que el temor ha desaparecido, y comienza a llenarlos, todos al tomarlos tienen una exclamación de verdadera satisfacción y saborean sorbo a sorbo su contenido, es un riquísimo vino especial que Linares le ha sustraído, en un momento de descuido, al Cura Párroco de aquella ciudad.

Con las amenas charlas que el afectuoso Manolo Jarquín les proporciona a sus invitados, les sorprende las siete de la noche, que les indica la hora del regreso a la Capital de la República y la villa de Pepe Antonio, lo cual se realiza entre las sorpresas de repetir la visita, invitando a unos Jarquín, e invitándose los otros.

El consecuente amigo Manolo Cuervo, me ha facilitado los datos que han dado origen a esta nota de mi Crónica de hoy, rogándome a la vez haga público su agradecimiento al confrere matancero por sus bondades y que lo mismo es un maestro en la Crónica que en el arte culinario y de Baco.

DEL LICEO.—El próximo sábado el Liceo Artístico y Literario de Guanabacoa vestirá sus mejores galas para recibir en sus amplios y hermoseados salones a la sociedad guanabacoense que en rendida pleitesía ofrecerá un magno homenaje de cálida simpatía y sincera admiración a la estimadísima señora Rita Arteaga viuda de Fuentes que representa hoy un símbolo viviente en la casona solariega de los cubanos.

Me comunica el activo Presidente de la Sección de Propaganda que el distinguido hombre en el mundo de las letras de la hermana y vecina República Mexicana, doctor Vicente Garrido Alfaro, que se encuentra actualmente en la Habana, hará entrega del pergamino a la señora Arteaga V. de Fuentes, para cuyo efecto ha compuesto unos versos alusivos al acto.

El doctor José Zarranz hablará en nombre de los exPresidente y del propio Liceo y el cultísimo compañero José Sánchez Arcilla, nuestro querido Pepito, hará uso de la palabra en nombre de la homenajeada.

Será instalado esa noche un cabaret para el que han reservado mesas las siguientes personas:

Señor Gerardo Castellanos G., y familia; señor Segundo Pdesmanes y familia; doctor Francisco Ma. Héctor y familia; Ingeniero Manuel de Tapia Ruano y señora; señor José A. Valdés y señora; doctor Díaz Colón y señora; señor Armando del Valle y señora; doctor José Zarranz y señora; señor Antonio Pruneda y señora; doctor Manuel Pereda y señora; señor Rubén Valhuérdi y señora; señor Enrique Eligio y María A. Machado; señor Carlos E. Costales y señora; señor Enrique Beltrán y Mercedes Gavilán; seor Felipe Mesa y Laudelina Acosta; señor Antonio Debén y Violeta González; señor José Gumá, hijo; señor José Gumá y familia; señor Jesús Muguerza, Presidente de la Alianza Juvenil y señora; doctor Rafael Calzadilla y señora; doctor Rufo López; doctor José García Carranza y señora; doctor Mario Yáñez y señora.

En junta celebrada anoche por el Casino Español, se acordó tomar una mesa dicha institución adhiriéndose cordialmente a tan simpático homenaje.

Un detalle de gran interés resultará la inauguración del magnífico bar cuya construcción está siendo ultimada.

Una bonita iluminación y un sencillo pero artístico adornó floral darán en esa noche plena de animación un ambiente encantador al Liceo.

BRILLANTES EXAMENES.— En los exámenes de piano celebrados el pasado domingo en el Liceo Artístico y Literario de Guanabacoa por el Conservatorio «Mateu» obtuvieron las brillantes calificaciones de Sobresaliente por Aclamación, las simpáticas y muy inteligentes niñas, Zenaida González y Teresita Baratta, que presentaron primero y segundo año, respectivamente.

Ambas son alumnas de la distinguida profesora señora Ofelia Utrilla de Deetjen, quien ha sabido darle la preparación necesaria a fin de que rindieran tan magistral demostración.

Por lo que le enviamos en estas líneas, a profesora y alumnas, nuestra más efusiva felicitación por el éxito alcanzado.

EN CARRAL.—Esta noche se exhibe en nuestro gran coliseo Carral la monumental producción en español «Motín a bordo», protagonizada colosalmente por Clark Gable y Charles Laughton.

Se completa el programa con «Malas Compañías», de Franchot Tone y Karen Merley.

Rafael Fernández Dalmás

La mejor oportunidad del año para surtirse de Toallas!

Toallas de felpa

en tamaño: 58 x 110, a **44c**

Un artículo ofrecido a menos del costo, justamente cuando es más necesario: al iniciarse la estación de calor, que pone a prueba las reservas domésticas. Refuérzelas ahora comprando media docena de estas toallas. Son de felpa blanca, muy doble y de gran absorvencia, con cenefas en azul, rosa o verde, representando motivos de "tennis" Y se ofrecen a este precio

solamente hoy!

mañana le costarán ya 60c

No desperdicie esta oportunidad, y aproveche su visita para ver todas las Novedades que hemos recibido en estos días: Sedas, Vestidos, Sombreros, etc., etc.

fin de Siglo

san rafael y águila, teléfonos: m-5991-92-93

Informe rendido sobre promedios de los azúcares

El Jefe de Despacho de la Sec. del Trab., Sr. Montero, ha hecho un brillante trabajo. Detalles

DE LA S. DEL TRABAJO

El señor Carlos Montero Ruga, Jefe de Despacho de la Secretaría del Trabajo, Delegado del Departamento en la Comisión Fiscalizadora de los Promedios Oficiales de Precios del Azúcar, rindió ayer, al Secretario del ramo, un amplio y atinado informe, en el que incluye las observaciones y estudios que ha realizado sobre el procedimiento que se sigue, en la actualidad, para obtener ese importantísimo factor económico nacional y sobre su trascendencia enorme, «particularmente para los derechos legítimos de las clases obreras que la propia Secretaría del Trabajo está en la ineludible obligación de defender y que no resultan suficientemente garantizados.

El informe del señor Montero Ruga, amplio y con lujo de detalles, consta de once hojas escritas a máquina y hace constar que el error fundamental en el vigente sistema de la fijación de los precios promedios oficiales del azúcar, consiste, desde el punto de vista de los trabajadores agrícolas, en tomarse como factor para la fijación de esos promedios, los precios de los azúcares retenidos, es decir, de aquellos azúcares que por virtud de disposiciones gubernamentales no pueden ser consumidos o exportados sino después de una fecha determinada dentro del año natural, o con posterioridad.

Después de hacer múltiples consideraciones y observaciones sobre el procedimiento para la fijación de los precios promedios, el señor Montero Ruga termina su informe haciendo las siguientes conclusiines: Teniendo en cuenta lo anteriormente expuesto, tengo el honor de proponer: 1o. Que se gestione la inmediata reforma del Reglamento para la fijación del precio promedio oficial del azúcar (Decreto No. 887 de 10 de Abril de 1936) excluyendo todos los factores que concurren a la determinación de los promedios, el precio de los azúcares retenidos. 2o. Que se estimule el celo de los administradores de zonas y distritos fiscales, a fin de que se impida el envase de sacos de más de 325 libras españolas netas, sin antes llenar los requisito pertinentes».

INFRACTORES DENUNCIADOS. Inspectores de Maternidad han dado cuenta a la superioridad, de que infringen la Ley de Maternidad, las personas que a continuación se citan: Juan José Cabrera González, barbería; Cine Violeta; Antonia Lavín, posada; Hotel Telégrafo; Francisco Rodríguez, café-cantina; Feliciano Hernández, billares; acobo Gaspar, salón de limpiabotas; Alejo Torriente, barbería; Ramón Pousa Rodríguez, barbería; Ramón Suchian, limpiabotas; Calderón y Compañía, fábrica de chocolates; Central Los Angeles, expendio de guarapo; Antonio Leng, fonda; Justiniano Blanco, barbería; José Rojas, tabaquería; Laureano García, tienda mixta; Domingo Hernández, carnicería; Miguel Uriarte, farmacia; Vicente Díaz, carnicería, y F. Felices, fábrica de dulces.

LAS ENFERMEDADES DE LA PIEL

Las personas que han estado sufriendo años enteros de afecciones irritantes, molestas y obstinadas de la piel consiguen alivio casi instantáneo con el uso del Ungüento CADUM. Alivia el ardor y la picazón y empieza a cicatrizar la piel sensible, irritada o inflamada desde la primera aplicación. Durante muchos años ha probado ser de gran alivio para millares de personas en casos de eczema, acné (barros), furúnculos, úlceras, erupciones, urticarias, ronchas, almorranas, comezón, sarna, heridas, arañazos, cortaduras, aspereza de la piel, lastimaduras, postemillas, escaldaduras, salpullido, mordeduras, costra, magulladuras, etc. El legítimo viene en un solo tamaño y se vende siempre en su envase de origen. Cuidado con las imitaciones.

LA EDAD CRITICA

El cambio de vida es uno de los periodos mas peligrosos en la vida de la mujer. En esa difícil época el organismo se agota dando margen a un desequilibrio nervioso y físico a menos que se tome un tónico potente y eficaz que fortalezca el cerebro y nervios y conserve su funcionamiento normal durante el reajuste en el organismo de la mujer. Este fortificante y famoso regulador y el que aconseja la experiencia es el maravilloso Cordial Cerebrina del Dr. Ulrici.

CEREBRINA ULRICI
NUTRE - FORTALECE
DE SABOR AGRADABLE

Defienda su dinero y salud. Cuando compre el Cordial Cerebrina de Ulrici, no diga meramente Cordial de Cerebrina. Diga Cordial Cerebrina de Ulrici o Cerebrina Ulrici y fíjese que lleve la firma del Dr. C. J. Ulrici en la envoltura y en la etiqueta.

ULRICI MEDICINE COMPANY
NEW YORK, N. Y. CS-16

BROMAS Y VERAS

HACE días, un concejal presentó a la consideración de la Cámara Municipal (que, por ser la más pequeña, debiera llamarse «camarilla») un proyecto de creación de un Parque Zoológico en la Habana.

Esto, a primera vista, parecerá una animalada y, desde luego, un gran mal por aquello que dice el refranero popular:

«El peor mal de los males
es tratar con animales».

Pero, aunque sea aumentar el número de animales que tenemos en casa y sumar más fieras a las que disfrutamos, la cosa no es peligrosa ni mala, sino todo lo contrario.

Tengo yo un amigo, criollo-catalán (criollo nativo y de corazón; y catalán de lengua) que así, por encima, no se le ve que tenga aficiones de domador de fieras. Don Antonio Bosch con su venerable aspecto de coronel retirado, que pasó su vida enyugado a la prosperidad de una fuerte firma fabricante de tabaco, no parece el tipo que pueda ponerse un uniforme con muchas medallas, y hacerle saltar por un aro a un león. Porque no fué coronel de verdad, que son los que suelen hacer pasar por el aro.

Y, no obstante, Don Antonio Bosch es un experto en Parques Zoológicos. Ya se ha ocupado de su afición, varias veces, nuestra mejor prensa, con gran acopio de datos y elogios merecidos para su persona. Por cierto que la última información que le publicó «Carteles» me llamó de asombro, porque Don Antonio aseguraba que en los parques modernos no se ponía a las fieras en jaulas, sino que se las dejaba sueltas; lo mismo que hacemos nosotros en Cuba. Tenía que ser criollo este Don Antonio Bosch.

Pues bien; yo dudo mucho que el Ayuntamiento emprenda la obra de realizar un Parque Zoológico en la Habana por varias razones sentimentales y una menos romántica: la falta de dinero. Porque un Parque Zoológico cuesta mucho dinero: hay que ver el dinero que nos cuestan los muchos animales que por ahí tenemos, entre burros, panteras, etc. Y es seguro que el Ayuntamiento no va a tener dinero para más animales.

Pero no está mal que ya se haya empezado a hablar de este propósito (aquí, donde se habla de tantos despropósitos) y que se tenga en cuenta que hay un cubano que sabe de esas cosas, que se ha llevado toda la vida visitando parques zoológicos, estudiando sus más modernas instalaciones por esos mundos de Dios, que tiene un archivo formidable y un proyecto ya estudiado, desde tiempos de Don Tomás Estrada Palma (que, por lo que se ve, ya el Primer Presidente de la República tuvo sus preocupaciones por las fieras) y que, por tanto, cuando haya de pensarse en serio eso del Parque Zoológico, hay que contar con Don Antonio Bosch.

Porque hay que pensar en serio eso de instalar en la Habana un Parque Zoológico. Todas las grandes capitales lo tienen, algunas como Madrid, Berlín, etc., de hace más de trescientos años. Y siendo esta una cosa que podemos hacer con un experto propio, sin necesidad de traerlo de fuera, debemos aprovechar la ganga aunque no sea más que por orgullo patriótico. Y así podrá decirse, cuando por el Mundo se hable de las grandes especializaciones de la civilización: Para química, los alemanes; para construcciones navales, los ingleses; para abogados, los españoles; y para fieras, los cubanos, cosa ésta de que hemos alardeado siempre, los cubanos y sus familiares aplatanados, pero que aún no se nos ha querido reconocer internacionalmente, de un modo oficial, por falta de un buen Parque Zoológico.

Y ahora es la oportunidad de que se nos reconozca, gracias a las actividades del Ayuntamiento. Esa iniciativa de crear un Parque Zoológico por un concejal, indica lo que puede el medio y lo imperativo de la necesidad, que también es fiera. Necesitamos el Parque Zoológico, primero como atracción turística, después como prestigio de nación civilizada y, finalmente, como medio de difusión cultural. Así la infancia conocerá, por algo más que las estampas en los textos de Historia Natural, las costumbres, figura y gustos de la fauna terrestre. Así, desde niños, podrán los cubanos futuros conocer los animales, lo cual es una gran ventaja para defenderse de ellos. Aunque el Ayuntamiento tenga que aumentar un capítulo más, para atenciones fatales, que ahora no tiene o lo tiene muy disimulado: La Comida de las Fieras.

Aunque parezca una comedia. Y lo es. Lo afirma Benavente.

Joaquín Aristigueta.

DANDERINA

Una cabellera reluciente, sedeña y limpia es el encanto más grande de la mujer.

Aplicada a diario con una esponja que se pasa por la cabeza, Danderina es una loción tónica que presta lozanía al cabello; impide su caída, extirpa la caspa y da vida a las raíces capilares.

También es lo ideal para los hombres que quieren peinarse bien sin engrasarse la cabeza.

La demora que se observa en la obra de tramitar las incautaciones de las fianzas tiene su origen en Hacienda

Comercio dice que cursa los documentos neecsarios acto seguido, pero que la Dirección de Hacienda se demora en darles el curso legal. Venden leche de modo clandestino

Casi a diario se reciben en la Dirección de Seguros de la Secretaría de Comercio numerosos escritos y telegramas procedentes de los Tribunales de Justicia de la República, notificando incautaciones de fianzas, las que, en tal virtud, pasan a engrosar los fondos de la Comisión de Jubilaciones y Pensiones del Poder Judicial. Dictadas esas incautaciones, corresponde a la Dirección Central de Hacienda informar oficialmente a la Secretaría de Comercio, de acuerdo con lo preceptuado en el artículo 418 de la Ley Orgánica del Poder Ejecutivo, para que la Dirección de Seguros pueda proceder a la cancelación de los permisos a aquellas compañías que no repongan en la Tesorería General de la República el importe de las citadas incautaciones; pero, hasta ahora, según hemos podido conocer en la Dirección de Seguros, ésta no puede actuar con la rapidez necesaria en estos casos, debido a que por la Dirección Central de Hacienda no se le notifican las incautaciones con la prontitud necesaria, resultando que continúan operando en fianzas y seguros compañías que, en realidad, se hallan insolventes.

VENDEN LECHE CLANDESTINAMENTE.—A la Secretaría de Comercio ha llegado una denuncia firmada por varios comerciantes establecidos en esta capital, en el giro de leche, dando cuenta de que en la esquina de Infanta y Daoiz, Cerro, existe un comercio clandestino que expende leche sin contar con documento alguno que compruebe encontrarse en situación legal para efectuar dicho comercio, causando una desleal competencia a aquellos que contribuyen al Estado pagando sus contribuciones.

COMPAÑIAS DE FIANZAS QUE REFUERZAN SUS GARANTIAS.—La Secretaría de Hacienda ha dado cuenta a la Dirección de Seguros de la Secretaría de Comercio, que han constituído en la Tesorería General de la República, como fondo adicional de sus garantías hipotecarias, de acuerdo con las Disposiciones Transitorias del Decreto-Ley núm. 467 de 7 de Septiembre, las compañías de seguros y fianzas que a continuación se expresan: «Confederación de Cuba, S.A.», que ingresó $218.37; «La Unión Provincial, S.A.», que depositó $70.40; «La Universal, S.A.», $80.00; «Compañía Nacional de Cauciones S. A.», que ingresó la suma de $477.50; y tres depósitos hechos por la «Meridional, S.A.», que suman $213.55.

FIANZAS INCAUTADAS.—El Juez de Instrucción de Palma Soriano en telegrama dirigido a la Secretaría de Comercio, participa, a los efectos correspondientes que ha procedido a incautarse a favor del Estado de dos fianzas por la suma de $500.00 cada una, prestada por la compañía «El Escorial, S.A.», según pólizas números 877 y 878 a favor de los acusados en la causa núm. 3 del pasado año que en dicho Juzgado se sigue contra los acusados Manuel González y Manuel Cisneros.

En la propia Dirección de Seguros se ha recibido hoy un telegrama del Dr. Morales, Juez Correccional de Santa Clara, dando cuenta de la incautación de $100.00 que como fianza tenía prestada la compañía «El Sol de Oriente, S.A.», en el juicio núm. 408 de este año, seguido contra el acusado Antonio Machado Villavicencio.

También se ha recibido en la Secretaría de Comercio un despacho telegráfico del Juzgado Correccional de Camagüey, pidiendo que urgentemente se le informe las cantidades que están adeudando al Fondo de Jubilaciones y Pensiones el Poder Judicial, por concepto de incautaciones pendientes dictadas contra sus garantías hipotecarias las compañías denominadas «El Sol de Oriente, S.A.», y «El Sol de las Antillas, S.A.».

LIGAS PARIS

NO HAY CONTACTO DE METAL CON LA PIEL

Hechas del famoso y durable elástico Stein Weave, las LIGAS PARIS ofrecen el máximum de confort — no aprietan — y con todo, sientan a la perfección.

En variados y atractivos colores y elegantes diseños a un precio que le gustará.

Le gustarán también los Cinturones Paris y los Tirantes "Free Swing"

A. STEIN & COMPANY
CHICAGO . . . U. S. A.

Si le duelen los músculos y las articulaciones, fricciónese con MUSTEROLE
WILL NOT BLISTER

Lea ¡ALERTA! al mediodía. Un periódico al alcance de todas las mentes y todos los bolsillos

M.E.C.D. 2016

DIARIO DE LA MARINA

Fundado en 1832.
Dirigido hasta 1919 por D. Nicolás Rivero y Muñiz.
Oficinas y Talleres: Prado 103, Habana.—Representante en New York: Joshuá B. Powers Inc. 220 E. 42nd. St.
Director actual: José I. Rivero.

Editado por la Cía. DIARIO DE LA MARINA (S. A.) cuyo programa consiste en la defensa de los intereses generales y permanentes de la Nacion cubana, de los especiales de la Colonia española establecida en la misma y de la unión y armonía entre los diversos elementos que conviven en el país». Art 1º de los Estatutos.

Teléfonos
Dirección . . M-3577
Administración M-7911
Suscripciones . M-7911
Quejas M-7911
Clasificados . M-7915
Jefe Redacción M-1287
Redacción . . M-7912
Sports . . . M-7912
A. Guanabacoa XO-1584

PRECIOS DE SUSCRIPCION AL «DIARIO DE LA MARINA»
Habana y Provincias
Mes . . . . . $ 1.20
Trimestre . . . 3.25
Semestre . . . 6.25
Año 12.00
Extranjero
Trimestre . . . $ 4.25
Semestre . . . 8.00
Año 15.00
Edición Dominical (Para el extranjero solamente)
Semestre . . . $ 3.00
Año 5.00

EDITORIALES

Un llamamiento cultural

LA Biblioteca de la Universidad ovetense era una de las mejores y más famosas de España ya por el número ya por la calidad de sus libros. Había en sus estantes raros y riquísimos tesoros de obras de todas clases. Constituían muchas de ellas un muy documentado archivo de los principios y el proceso de la reconquista; de los diversos Reyes de Asturias, desde D. Pelayo, y de la formación de los reinos de León y de Galicia. Era inmenso su acopio bibliográfico sobre la historia de Oviedo desde sus orígenes; sobre sus preclaros varones en la guerra y en la paz; sobre sus insignes jurisconsultos, escritores, poetas, pensadores y hombres públicos; y sobre sus legendarios movimientos. Su célebre Universidad con los hombres ilustres que desfilaron por sus claustros, tenía en aquella estantería sus cronistas. Seculares pergaminos se resguardaban allí cuidadosamente de la corrosiva acción del tiempo.

Extendíase la riqueza singular de aquella Biblioteca a todas las famosas manifestaciones del pensamiento español y aun americano sobre ciencia y sobre arte en todas las épocas. Y no contenta con esto, abarcaba también cuanto de notable han producido el genio y el saber humanos.

Ya esa Biblioteca no existe. Quedó reducida a cenizas al mismo tiempo que la Universidad ovetense con todo su archivo, juntamente con tantos otros tesoros científicos y artísticos, bajo las iras de la revolución de Octubre. Aquellas pérdidas fueron irreparables. Imposible reconstruir totalmente la Biblioteca de Oviedo, en lo que tenía de más valioso; en lo que encerraba de ediciones únicas y de libros prístinos. Imposible rehacer todo lo que había de fuentes primordiales de Historia, de Derecho y de otras ciencias.

Puédese sin embargo hallar compensación de lo destruído. Puédese ir llenando su nueva estantería con obras que hagan menos sensible su desaparición y que evoquen a lo menos la opulencia bibliográfica de antaño. Puédese conseguir que la Universidad de Oviedo, a la cual han ido tan asidos el saber y la cultura, no quede sin una Biblioteca que suceda dignamente a la incendiada.

Esta es la labor que celosas comisiones de fervorosos asturianos están realizando. Ha sido esta acogida en España con aquella generosidad manirrota con que el pueblo español acude a todos aquellos llamamientos en que se trata de favorecerse e implantarse alguna empresa cultural y en que se va a remediar lo que la pasión y la exaltación humanas han deshecho. Las donaciones de obras para la citada Biblioteca han llovido abundosamente no sólo en Asturias, sino también en otras provincias de España. Los españoles residentes en la Isla y los elementos intelectuales de Cuba nada o muy poco han podido aportar todavía a este noble fin, porque apenas se tenían noticias del referido llamamiento hasta que, en una correspondencia de España se habló de él en el DIARIO DE LA MARINA. Lo recalca otra vez este periódico, entre cuyas obsesiones se encuentra la del fomento del libro y de todo cuanto tienda a impulsar y a nutrir la cultura. Lo recalca con la seguridad de que su excitación no ha de caer en desierto. Ni el Centro Asturiano que está justamente orgulloso de su Biblioteca y que lo estaba también de la Universidad de Oviedo, ni los demás Centros y Asociaciones españolas ni las instituciones cubanas guardianas de la ciencia y de las letras, han de mostrarse reacios ni tacaños para contribuir a esta empresa resurgidora de una Biblioteca que prestigiaba tan gloriosamente, no sólo la cultura de España, sino también la de Cuba y la de los demás pueblos hispanoamericanos en donde han vivido y laborado tanto ilustres astures y tantos hijos suyos no menos insignes, nacidos en tierra americana.

La independencia del Poder Judicial

LOS Magistrados del Tribunal Supremo han hecho sendas visitas de cortesía al Presidente y Vicepresidente electos. En una y en otra han escuchado promesas firmes de mantener y respetar la independencia del Poder Judicial.

El libre funcionamiento de los tres poderes del Estado es, como se sabe, la base de todo el edificio democrático. Tan pronto cualquiera de ellos se siente supeditado o siquiera sea intervenido por medio de la intimidación o del soborno, la armazon jurídico-política del Estado se desploma y se ahogan bajo sus escombros la libertad, la justicia y la seguridad ciudadanas. Este es el fenómeno característico de las tiranías. Un solo poder absorbe a los otros dos, que desde ese momento comienzan a llevar una vida artificial y subalterna. La noción de «equilibrio», esencia del sistema es sustituída por un vago «providencialismo», que engendra, a su vez, esa «mística de la fuerza» tan grata a los déspotas. Desde ese momento la sociedad vive a la merced del capricho de un hombre, erigido en norma suprema de derecho.

No es necesario insistir en esto. Tenemos demasiado cerca todavía la dolorosa experiencia de un duro régimen tiránico. Pero así y todo nos parece muy oportuno que el Presidente electo haya subrayado enfáticamente en diversas entrevistas su firme protesta de adhesión a la independencia real, absoluta, de los tres poderes del Estado.

En cuanto al Poder Judicial, su situación ha sido particularmente azarosa durante la provisionalidad. La suspensión indefinida del principio de inamovilidad de los jueces y magistrados, las sucesivas reorganizaciones, llevadas a cabo festinadamente, sin información bastante y con un criterio muy poco técnico, las vicisitudes inherentes a todo régimen de «facto» y las graves crisis de orden público, han afectado indudablemente a la administración de justicia, restándole la libertad de actuación, la serenidad de juicio y la autoridad inmanente que en épocas normales deben ser los atributos característicos de su elevado ministerio.

Por eso el Presidente y el Vicepresdente electos han insistido en la necesidad de reconocer al tercer poder del Estado la independencia de que debe disfrutar, sin restricciones ni cortapisas de ninguna clase, para dar cumplimiento a su sagrada misión. Para ello el primer paso ha de ser llevar a la conciencia de jueces y magistrados una sensación de seguridad. No es posible exigir a un juez serenidad de juicio si no se siente perfectamente garantizado en el ejercicio de sus funciones. Mientras la vida pública sea, como ha sido en gran parte de la provisionalidad, cosa inestable y efímera, mientras continúen en suspenso principios fundamentales de Derecho Político, que son incompatibles con un Gobierno puramente factual, la Justicia arrrastrará entre nosotros una existencia precaria.

La forma en que se han desarrollado los acontecimientos nacionales a partir del doce de agosto de 1933, explican toda esa alteración, confusión y tanteo en que hemos vivido oficialmente estos últimos años. Después del 20 de mayo, establecido un nuevo Gobierno de elección popular, no habrá razón que justifique esa inestabilidad, que forzosamente había de ser transitoria. La Justicia habrá de recobrar sus fueros íntegramente, jueces y tribunales serán soberanos dentro del marco de sus funciones y en la futura carta fundamental de la República, que surgirá de la Asamblea Constituyente que se proyecta, se formulará en términos precisos y categóricos y se afianzará con toda clase de garantías, el principio democrático de la independencia del Poder Judicial.

CURIOSAS APUESTAS

Los norteamericanos son apostadores infatigables. En 1904, cuando se eligió a Teodoro Roosevelt, esa manía alcanzó el colmo de la extravagancia.

Elmer Gragg, de Filadelfia, habiendo perdido la apuesta, tuvo que llevar a su adversario sobre sus hombros, a unos 500 metros de distancia a pesar de que aquel pesaba más de 100 kilos...

Pittsburg. Franck Hansel, notable ciudadano, tuvo que atravesar las calles vestido con un jaquet negro un pantalón de ciclista, zapatos de tennis, con un sombrero de copa e ir a cavar un agujero en una plaza.

En Wesibro, Archie Evans, vestido de mujer, se vió obligado a pasear por las calles y avenidas a dos nenes negros, instalados en un cochecito.

Manía inocente, sin duda, pero preferible a la costumbre de terminar las discusiones con un intercambio de injurias y hasta de golpes.

LAS PEÑAS DEL NAUFRAGIO

Ante las rocas grises, cenicientas,
el corazón sobrecogido late;
parecen unas tristes osamentas
tendidas en un campo de combate.

Sentimos como un fúnebre presagio
que de espanto la frente deja fría;
¡en esas peñas ocurrió el naufragio
de un buque de la misma compañía!

Suben todos a verlas; en la borda
toda la dotación doble los codos.
Se oye el rumor de la resaca sorda,

que en nuestras almas temeroso zumba,
mientras pensamos en silencio todos
en qué mares tendremos nuestra tumba.

José DEL RIO SAINZ

Al Margen de la Historia

AQUEL REY LUIS DE BAVIERA

AQUEL rey Luis de Baviera... Aquel rey Luis de Baviera, amigo de Wagner, fué un poeta y un artista. Gastó sumas enormes en construir su palacio en las montañas silenciosas de su país. Era un monarca fastuoso que amaba la blancura de los cisnes y la serenidad de los lagos.

Aquel rey Luis de Baviera, loco sublime, huía del bullicio de la Corte. Rara vez se le vió en su palacio de Munich, presidiendo una recepción. Sólo cuando el emperador honraba su reino, el monarca solitario corría a su encuentro para testimoniarle su adhesión y su respeto.

El rey Luis estaba loco. Y en su locura tenía ensueños grandes. Así, agotó el oro de sus arcas. El recuerdo de Luis XIV era su perenne obsesión. En sus horas de melancolía evocaba la suntuosidad de Versalles. Y soñando, soñando, concibió la idea de reconstruir el célebre alcázar del Rey Sol. Pero sería para él sólo. Los cimientos del grandioso edificio surgirían del corazón de las montañas. Y se alejó de todos y de todo buscando un lugar apropiado para la erección de aquel palacio maravilloso...

No pudo ver realizado su anhelo aquel rey Luis de Baviera... Tuvo dificultades con su gobierno. Se negaron a facilitarle fondos. Y fué desposeído de la corona. Poco tiempo después, moría misteriosamente. El y su médico perecieron ahogados en el lago de su castillo favorito.

El entierro del gran rey permitió que el pueblo demostrara la gran veneración que sentía por el ilustre desaparecido. ¡Al fin los buenos bávaros pudieron acercarse al monarca insigne que tuvo ensueños grandes!

Su hermano, el príncipe Otón, ascendió al trono. Las esperanzas nacionales radicaban en este rubio señor de grandes ojos azules y pelo rizado, que miraba tristemente hacia el infinito...

Pero el rey Otón estaba más loco que su hermano. Apenas caía la noche, le asaltaban terribles alucinaciones. Y en vez de amar los cisnes y los lagos y la música ruidosa de Ricardo Wagner, Otón se sentía perro. Aullaba y ladraba estruendosamente. Y sus cortesanos le huían, espantados.

Al principio, no se hizo pública la locura del rey. No era conveniente para los intereses nacionales; pero llegaron a tal grado sus extravagancias, que fué preciso anunciar su enfermedad. Y Otón fué declarado incapaz, recayendo el poder en el príncipe heredero...

Aquel rey Luis de Baviera... El, por lo menos, en su locura hereditaria, no molestó a nadie. Sus sueños eran sueños de un hombre superior, amante de lo bello y de lo grande. Su infeliz hermano, en cambio, tuvo que sufrir padecimientos horribles.

Luis era altivo y orgulloso, pero, al mismo tiempo, gentil y caballero. Hacía respetar excesivamente la dignidad real y no toleraba que ningún miembro de su familia dejara de darle el tratamiento de Majestad, ni aún en las horas íntimas del hogar, y en más de una ocasión censuró al emperador Guillermo II, cuando éste autócrata intransigente se permitía invadir la política doméstica de Baviera.

Otón, por el contrario, durante su breve reinado, no ocultó su admiración por el Kaiser, ofreciendo todo género de seguridades a la casa imperial de Hohenzollern...

Aquel rey Luis de Baviera... Loco y poeta, vivía en las montañas, cerca de las nubes, cerca de Dios...

José Sánchez-ARCILLA

LA VIDA ACCIDENTADA DE SARRAUT

El actual presidente del consejo de ministros de Francia no es hombre que se deje intimidar. Ha pasado muchas veces en su vida cerca de la muerte sin temerla. Albert Sarraut se ha batido tres veces en duelo; herido en el vientre casi sucumbe de peritonitis. En Indochina, los revolucionarios atentaron dos veces contra su vida con bombas explosivas. Un loco lo hirió de un tiro en el vientre y los médicos renunciaron a salvarlo; en Annam cayó con su coche al río de donde lo salvaron con grades esfuerzos. Durante la guerra participó en varios asaltos sin recibir heridas graves.

¿No es esta una existencia prodigiosa y agitada? Esperemos que resista con igual suerte el último golpe traicionero nazi.

PRESUPUESTO MILITAR DEL JAPON

El presupuesto del Japón para el corriente año está casi equilibrado, puesto que los gastos se elevan a 2.272 millones de yens, en contra de 2.271 millones de entradas. Es un presupuesto récord, que supera en 79 millones de yens al del año pasado. Los gastos militares representan el 46.6 por ciento del total, o sea 508 millones para el ejército y 551 millones para la armada. El presupuesto de la casa imperial es de 4 millones de yens y el del ministerio de Educación de 192 millones de yens.

EN CASA DE MIGUEL MARIANO *Por Roseñada*

—¿Qué desean ustedes?
—Veníamos a ver al Presidente para ayudarlo en la confección del «gabinete» que él está haciendo.

DESDE PARIS

PONGAMOS EN VENTA

EL hombre no aprende nada de la historia y menos aún la lección de la filosofía de la Historia, que es su jugo. Sin embargo, sería tan fácil! Le bastaría con no repetir los viejos errores y evitar las trampas clásicas en que cayeron los viejos. Pero, con tanta fidelidad vuelve a caer en esas trampas y con tanta precisión repite los errores antiguos, que se diría carecer por completo de memoria.

Sin embargo, esta vez habrá que poner en venta muchas ilusiones y deshacerse de muchos fantasmas. Y ante todo y sobre todo habrá que deshacerse del fantasma de la Sociedad de las Naciones. Es lo que se piensa un poco en todas partes, aun en los feudos de la Sociedad de las Naciones.

El sueño de aquel tenaz idealista que fué Wilson, preciosa construcción entre las más preciosas realizadas por el hombre, fué desde los primeros momentos tergiversada, envilecida, y de arma de amor y de justicia como era, se convirtió en arma de odios e intereses, en grillete y en hegemonía.

La arquitectura de la Sociedad de las Naciones es, en su letra y en su espíritu, una cosa perfecta. Tan perfecta como imperfecta, ha sido su interpretación y su realización tan errónea. Es como si el cáliz, hecho para guardar la hostia sagrada, fuera destinado a ser vaso de noche...

Pongamos a la venta este cáliz lleno de suciedades amargas, vendamos al mejor postor esas asistencias mutuas... sin socorro, esos pactos sin obligaciones, esas obligaciones sin sanciones, esas sanciones sin ejecución. Pongamos, como dice Emmanuel Berl, a la venta, esos «estantes llenos de pacifismo hipócrita y de jurisdicismo falaz». La gran maquinaria, destinada a evitar el abuso de la fuerza —que había sido hasta entonces la lógica humana— se convirtió, desde que el Presidente Wilson abandonó Europa, en un instrumento de la fuerza, naturalmente entre las manos de los atletas. Con lo cual el Presidente Wilson narró su idealismo y recibió, por la culata, es decir, por donde jamás se lo hubiera sospechado, el tiro que debía matarlo.

Pongamos en venta pública, pues, ese gran fantasma ginebrino que no sirve para nada, ni en los casos pequeños, ni en los casos considerables. Cuatro veces ha sido puesta a prueba: caso chino-japonés, caso bolivio-paraguayo, caso italo-abisinio y caso Renania. Las cuatro veces ha hecho un ruído infernal, ha hecho trepidar millones de prensas, ha clarineado diez mil discursos...y ni siquiera ha movido una sola de sus ruedecillas! Es peor que aquel volcán que parió laboriosamente un ratón, después de haber retumbado cien días y de haber hecho creer que daría a luz a Hércules.

Pongamos a la venta esa suprema ilusión del hombre angustiado de nuestro tiempo y volvamos al sistema directo de la fuerza: por lo menos ya sabremos, a qué atenernos y no cometeremos la villanía ingenua de parapetarnos detrás de una muralla de artículos y parágrafos hipócritas. Aceptemos ya, como norma granítica, el triunfo del derecho de la fuerza, y torzámosle el cuello al cisne del lago de Ginebra que nos canta las excelencias de la fuerza del Derecho.

Yo me he acercado a muchos personajes latinoamericanos que venían de Ginebra, empapados en conceptos jurídicos y chorreando palabras. Mexicanos, argentinos, brasileños, todos venían como deslumbrados del Templo de la Paz y todavía emocionados como colegiales. Pero en cuanto, con la espada de la amistad, los clavé contra un muro, todos vomitaron la verdad: no, la América Latina no tiene nada que ver con Ginebra, no tiene ninguna razón de estar representada allí. Nosotros, como países no maquinizados, estamos a la merced de la fuerza bruta. No sabemos fabricar un aeroplano, un barco de guerra, una ametralladora. Ignoramos cómo se construyen los tanques, los submarinos, los dirigibles. Y ya sabemos que dirigibles, submarinos, tanques, ametralladoras, barcos de guerra y aeroplanos son los que triunfan. No el Derecho. Jamás el Derecho. Ni cuando en un país perfectamente neutral, como Suiza, se reúnen para dar fuerza al Derecho, los hombres más eminentes del Derecho.

Pongamos a la venta todas esas ilusiones y retirémonos de Ginebra. Veamos las cosas tal como son y no como quisiéramos que fueran. Si resucitara, el Presidente Wilson retornaría con sus propios pasos al cementerio, después de haber visto lo que han hecho con sus Sociedad. Y haría una mueca. Una mueca que querría decir: «¡Qué idiota fuí! Y cómo el Hombre Imbécil no tiene remedio ni lo tendrá nunca!»

¿Sabéis acaso que la Sociedad de Naciones reconoce la Doctrina de Monroe? La reconoce contra uno de sus principios más bellos: el que cada nación tiene el derecho de disponer de ella misma». ¿Sabéis porqué la reconoce? Por sentimiento bajuno hacia los Estados Unidos. Y lo más curioso es que los Estados Unidos comienzan ya a no reconocerla ¡ni siquiera ellos mismos!

No me explico cómo, habiendo llegado a conclusiones amargas, los países de la América Española conservan aún sus representantes en Ginebra, capital costosa de la hipocresía moderna. Pongamos a la venta esa última gran ilusión y dediquémonos a maquinizarnos; a despojarnos de los últimos romanticismos y a fabricar ametralladoras, aeroplanos, submarinos, cañones, tanques, pero a la carrera. Seamos «potencia» no espiritual, que de nada sirve, sino material, amargamente y hasta la empuñadura. Seamos lobos, puesto que estamos obligados a vivir entre lobos. Y cuando, habiendo sacrificado hasta la última ilusión, habiéndonos despojado del último fantasma, echemos cuentas vitales, no olvidemos que siempre tendremos que contar con nosotros mismos, nada más que con nosotros!

Los Estados Unidos han hecho muy bien manteniéndose alejados de Ginebra y considerando a esa asamblea como una «Bolsa de intereses europeos». Nosotros, que tanto imitamos a los Estados Unidos en detalles banales, debiéramos imitarlos en los problemas considerables. Y lo peor es que (estoy seguro de ello) cada Presidente de América sabe que la Sociedad de las Naciones es un gigante —que-tiene-los-pies-de-arena... **Eduardo Avilés Ramírez.**

CURIOSA COSUMBRE EGIPCIA

Los antiguos egipcios tenían la siguiente costumbre: Cada vez que se organizaba una fiesta se colocaba en medio de la sala a la vista de todos los convidados un ataud abierto donde yacía una momia.

Esta costumbre debía recordar a los presentes la inconstancia de toda alegría terrestre y el día que ellos fueran semejantes a la momia.

LA NOTA COMICA

Las buenas amigas:
—Debes estar contenta. ¡El chico se parece mucho más a su padre!
(Humoristicke Listy, Praga.)

A TRAVES DE LA VIDA

EPISTOLAR

Al Sr. Benito Mussolini.
(Conquistador).

MI querido amigo: Deseo que reciba usted mi felicitación más cordial por el éxito tan brillante que ha tenido su atrevida empresa; no por los abisinios, que ya usted, como hombre precavido, tuvo buen cuidado en estudiarlos para saber con **qué** clase de enemigo **iba a pelear,** son los otros «etíopes» que, de no encontrarse en situación bastante crítica, no habrían dejado de enseñar los dientes, siempre en nombre de la equidad y la justicia.

Ha sido usted el gran oportunista, y no hay elogios bastantes para su tacto y acierto, que Tayllerand y Metternich hubieran envidiado.

Pero hay que decir, sinceramente, que lo hecho por usted merece los mayores plácemes de cuantos se estimen personas de dignidad y de sana conciencia. Era un oprobio y una vergüenza que pueblos viejos y cristianos, saturados de la moral del Redentor, estuvieran conviviendo, codo con codo, con uno bárbaro, donde el comercio de los semejantes era cosa natural y lícita.

No exceptúo de esta indignidad a mi querida nación italiana, tan noble siempre, tan arrojada y valerosa y con un corazón tan esforzado que parecía no caber en el pecho de sus hijos.

Me dirá usted, con más talento que yo, que Bismarck ya había escrito que «la teoría de protestar es ridícula cuando no se tiene la fuerza para hacerla valer». Tiene usted razón, y el haber esperado «su oportunidad» es lo que tanto lo enaltece.

No discuto los actos de Inglaterra, que jamás ha dado «una puntada sin hilo».

Para juzgarlos, ahí estará la Historia; pero, por lo pronto, los pobres abisinios, vendidos como carneros y explotados como míseros ilotas, ya no volverán a su doliente condición; y aunque ahora no se lo expliquen ni lo sepan agradecer, basta con que en la conciencia del libertador palpite el contento de las nobles acciones.

Le felicito por todo: por su gran talento, por su espíritu ecuánime y por su «soberbia» modestia. Cuando preguntaban a Cánovas del Castillo (un hombre como usted) por qué no pedía para él un título de duque, respondía desdeñosamente: —¡Si soy yo el que los hago!

Lo que sí quiero decirle, mi querido Duce, es que la frase que a usted atribuyen de **Ha vuelto a surgir la Roma conquistadora de otros siglos,** no me parece oportuna. No garantizo la exactitud, pero sí la intención, que es el renacimiento del imperio de los Césares.

Ahora bien; los latinos dicen: **non bis in idem,** y el vasto territorio de los romanos no será por segunda vez. Todo el monte no es orégano ni etiópico, y lo que pudo pasar ahora (a Dios gracias) no podría repetirse con éxito. Por lo tanto, la tal frase me extraña que haya podido salir de su hermosa cabeza napoleónica.

Lo que sí sucederá, para bien de todos, es que en aquel vasto territorio se esparcerán un millón de italianos que, con ayuda de los nativos, harán de aquella tierra el granero de Italia, como los franceses han hecho de Argel su más provista despensa. Al cabo de poco tiempo los abisinios serán jefes de negociado, concejales del Ayuntamiento y... ¿quién sabe?...

Pero sí es seguro que con Selassié había «salación» para toda la vida.

Héctor de SAAVEDRA

INERCIA

INERCIA es sinónimo de reposo, de inamovilidad. Es clásica la frase: «Inerte como un cadáver».

¿Quién, sentado o de pie, en un vagón de ferrocarril no ha caído hacia adelante o hacia atrás, al parar o ponerse en marcha, bruscamente, el tren? Pues bien, la inercia es la causa de ese movimiento hacia adelante o hacia atrás. Parece paradójico esto por lo que dijimos al principio. Si la inercia es el reposo, la inamovilidad de un cuerpo, ¿cómo puede un movimiento ser inercia? La explicación es bien sencilla; pero antes de darla debemos aclarar que el retroceso, al arrancar bruscamente el tren, no es sino aparente; en realidad quedamos en el mismo sitio en que estábamos y el que se mueve hacia adelante es el tren; de modo que se trata de un fenómeno relativo. No es raro ver a un muchacho sentado en la parte posterior de un carro abierto, con las piernas colgando, al arrancar bruscamente el carro caer al pavimento. En este caso, como en el del tren, el muchacho no se ha movido hacia atrás, sino que ha quedado en su sitio; el que se ha movido hacia adelante es el carro.

¿Cómo es posible que fenómenos tan distintos, inamovilidad, marcha hacia adelante, retroceso aparente obedezcan a una misma condición física? He aquí la explicación: Inercia es la incapacidad de la materia para iniciar, por sí misma, un movimiento, o para detenerlo. Una causa extraña a ella (a la materia) la energía, es la causa de estos fenómenos en apariencia contradictorios. Cuando un tren está en marcha, el movimiento hacia adelante se transmite hacia nosotros que, sentados o de pie en el vagón, podemos considerarnos como una masa inerte, y al parar bruscamente el tren, esa fuerza que nos ha sido trasmitida y que nosotros no podemos contrarrestar es la que nos sigue impulsando hacia adelante hasta que se agota por la acción de otras fuerzas contrarias. En el caso en que el tren arranca bruscamente la fuerza que lo impulsa no ha llegado todavía a nuestro cuerpo y nosotros, inertes, no podemos seguir al tren, nos quedamos donde estamos, marchando aparentemente hacia atrás; hasta que trasmitida a nosotros la fuerza que impulsa al vagón hacia adelante seguimos moviéndonos con él.

Aunque parezca un contrasentido, fuerza es lo que hace mover un cuerpo y es también lo que lo pone en reposo.

Es un principio físico fundamental que la energía produce movimiento y reposo. Movimiento, mientras su valor mecánico es superior a la resistencia; reposo, cuando el valor de la resistencia o de las fuerzas que obran en sentido contrario anulan a las que produce el movimiento.

Si lanzamos una pelota al aire estará en movimiento mientras la energía que le hemos trasmitido sea superior a la resistencia del aire y a la fuerza de la gravitación. Cuando aquella energía sea contrarrestada por esta resistecia, que es fuerza también, y por la atracción de la tierra, energía, también, la pelota caerá al suelo y permanecerá en reposo. Luego se necesita una fuerza para producir el movimiento, y una fuerza también para el reposo.

Los accidentes tan frecuentes de automovilismo dan una prueba terrible de este principio de la inercia. Como que la propulsión está en razón directa de la velocidad y de la brusquedad con que se detiene el automóvil, se explica cómo los pasajeros y los objetos que están sueltos en el vehículo pueden ser lanzados a distancias considerables; por la inercia, porque los pasajeros o los objetos que están libres en el automóvil son incapaces por sí de anular la energía a ellos trasmitida por la velocidad del auto.

¡Cuántas inteligencias inertes, dormidas, necesitan la fuerza, la energía, que las ponga en movimiento! Y a cuántos individuos afectados de inercia moral, la energía que les suministran otros, los lleva hacia adelante, o los sumerge en el abismo de la ignominia!

La energía moral, como la física, hace retroceder o progresar; depende del sentido en que se ejerza su acción.

E. FORTUN

VERSALLES

PIEZA EN CINCO ACTOS
(Por EMIL LUDWIG)
VERSION ESPAÑOLA DE
CIPRIANO RIVAS CHERIF

(CONTINUACION)

LLOYD GEORGE: (Clínico). Lamentaría mucho la ausencia de mi colega Balfour...

CLEMENCEAU: Tengo una historia de la Iglesia Romana en seis tomos que le sería muy útil a Balfour para ocupar las tardes.

LLOYD GEORGE: Y por la mañana se podría dedicar al tennis. (Se le ve muy empeñado en distraer a Clemenceau.) Estas tres semanas son un regalo del Cielo. Nos permitirán ponernos de acuerdo en todo. (Mandel entra con un telegrama.)

CLEMENCEAU: (Lee y hace un movimiento de sorpresa, diciendo a Lloyd George.) ¡Lea usted!

LLOYD GEORGE: (Leyendo) «En una Asamblea monstruo celebrada en Chicago, Roosevelt se ha pronunciado en contra de Wilson, declarando que no tiene autoridad para hablar en nombre del pueblo americano»

CLEMENCEAU: (Con viveza.) Vámonos. (En la puerta).

Europa no podrá acabar con ese loco. ¡Lo hará América! (Salen).

CRIADO 1o.: ¿Quién te ha gustado más, Franz?

CRIADO 2o.: El japonés. Si todos fuesen como él, en tres días se acababa todo y no tendríamos servicio doble.

CRIADO 1o.: ¿Y tú qué crees?

CRIADO 3o.: (Un poco sombrío, corriendo una cortina).

¿Qué quieres que diga yo? Mis dos hijos cayeron en Verdún.

ACTO III

ESCENA PRIMERA

GRAN SALON DE FIESTAS EN EL HOTEL DE LOS INGLESES

Grupo de muebles repartidos ad libitum: se oye música de baile. Al fondo otro salón, con buffet, al cual se accede subiendo dos o tres escalones. Gran afluencia de señoras y caballeros. Las entradas en escena y las conversaciones deben componerse de forma que den la impresión de una fiesta muy animada. Se reconoce a alguno de los delegados del segundo acto. A la derecha, en primer término, un grupo nutrido de señoras y caballeros rodea a Paderewski, que discute con un general ruso, de uniforme y que lleva un sable anticuado. Balfour y el inválido del primer acto figuran en el grupo.

GENERAL: Si Denikin hubiera lanzado tres días antes a los cosacos del Don hacia el nordeste, Krasnov habría llegado a tiempo para dar el golpe decisivo. Los ingleses abandonaron a Koitschak; los ingleses... (Alguien le hace señas con el codo.) Perdone, hablo solamente desde el punto de vista histórico.

BALFOUR: (Sonriente.) Esta noche es usted invitado mío y por lo tanto goza de absoluta libertad.

PADEREWSKI: (Brillante, ditirámbico, sin afectación excesiva, pero con una conciencia extraordinaria de su mérito). ¿Y qué habría sido de Polonia? Díganme, señores ¿que habría sido de nuestra querida patria apenas resucitada si toda la caballería de Europa hubiera pisoteado su suelo para castigar a los criminales de Moscú? Treinta y dos millones de ciudadanos sanos, fuertes, inteligentes, amenazados a derecha e izquierda. La tormenta se cierne por doquier: ¿Quién nos ayudará?

BALFOUR: ¿Qué proponen ustedes contra los soviets?

PADEREWSKI: la cuarentena: un cordón sanitario.

EL OFICIAL: Una barrera infranqueable. Ciento cincuenta millones de habitantes condenados a morirse de hambre.

PADEREWSKI: Pero, ¿quién protegerá a Polonia?

BALFOUR: ¿No cree usted que con su energía nueva ha de poder bastarse a sí misma?

PADEREWSKI: ¿Pretende usted que prescindamos de toda protección? Un país con treinta y dos millones de habitantes, pobres, débiles, desamparados y oprimidos durante siglo y medio...

SEÑORA 1a.: Lenin y Trotzki en París... No se podría salir a la calle sin correr el riesgo de ser asesinados.

SEÑORA 2a.: Al contrario, sería muy interesante. ¿No sabe usted que son partidarios de la poligamia? (Risas.) Cada uno de los jefes tiene un harén.

CABALLERO 1o.: Entonces, está a la última moda parisiense.

PADEREWSKI: Vengan conmigo a Varsovia, señores y verán que las costumbres de allí son patriarcales. (Rien todos y continúa la conversación.)

SEÑORA 1a.: (Acercándose a un grupo de diputados franceses.) Indíquem cuáles son los personajes importantes; soy tan curiosa...

CABALLERO 2o.: ¿Es que hay personajes importantes aquí?

SEÑORA 1a.: Desde que ha marchado Wilson parece que no hay nadie. (Señala con el dedo a un grupo.) ¿Quién es ese señor?

CABALLERO 1o.: Es el hombre más poderoso del mundo: Zacharoff, el rey de los cañones.

SEÑORA 1a.: Ahora vuelve la cabeza.

CABALLERO 2o.: Fíjese usted en sus ojos de cíclope. ¿No ha observado que todos los que toman parte en la Conferencia tienen dos ojos en la cara y uno en la espalda, entre los hombros? Yo creo que los asiáticos tienen además otro escondido.

SEÑORA 1a.: Está a la husma de una nueva guerra. Espera que surja conflicto en el cual disputen los polacos y los checos.

CABALLERO 2o.: Ahí sí, del lado de Silesia. No he llegado nunca a comprender este asunto. Los polacos aspiran a apoderarse del país y los alemanes también. Pero no sé qué pueden tener que ver con todo esto los armenios.

CABALLERO 1o.: Lo que se disputan es Cilicia.

CABALLERO 2o.: Nada, lo que le digo: es incomprensible.

SEÑORA 1a.: ¿Dónde está nuestro anfitrión?

BALFOUR: (Acercándose). El señor Lloyd George está en una sesión. (Se lleva a la señora hacia adentro).

CABALLERO 3o.: ¿Vendrá el tigre?

CABALLERO 2o.: Seguramente. Por la noche le gusta aspirar el perfume de mujer.

CABALLERO 1o.: Es escandaloso que ese viejo terco pretenda negociar sin contar con nosotros. Si no fuera por él, todo marcharía como una seda.

CABALLERO 2o.: Como una seda, usted lo ha dicho. Bastaría con hacer salir del Imperio a los bávaros. Son celtas. No se parecen en nada a los prusianos y los odian.

CABALLERO 3o.: La cuestión del Rhin también se resolvería fácilmente. Se les podrían dar ciertas reparaciones y caerían en nuestros brazos. Pero para llevar a cabo una acción diplomática de este porte, necesitaríamos un verdadero estadista y no un hombre que sólo piensa en vengarse de sus enemigos personales.

CABALLERO 2o.: El problema de la Sociedad de Naciones se reduce, para mí, a este pregunta: ¿Quién será el Secretario General?

CABALLERO 3o.: Es de presumir que sea un francés. LOS TRES« (A un tiempo). Desde luego...

CABALLERO 2o.: Si lográsemos que entrara alguien de los nuestros, yo votaría el tratado. Por ejemplo...

CABALLERO 1o.: Vámonos de aquí; no puedo con estas caras inglesas.

(Retíranse lentamente al fondo. El Coronel House, el General Bliss y lord Balfour, forman grupo en primer término, a la izquierda; el primero apoyado en una mecedora. Balfour, junto a la chimenea. El Coronel House, pequeño, suave, amable. Balfour más alto, con aire altanero y sarcástico; el General Bliss, hombre serio, con bigote recortado, cejas pobladas, tiene en la boca una pipa.

Permanece de pie, con las piernas un poco abiertas, escuchando con interés, al parecer).

HOUSE: Entonces, ¿no le inspira a usted inquietud la postura de Lloyd George?

BALFOUR: (Riendo). Desearía que Wilson estuviera tan firme.

HOUSE: En la comida que hoy se celebrará en Washington el Presidente ganará a la oposición.

BLISS« ¿Está usted seguro, coronel?

HOUSE: ¿Quién puede estar seguro de un Parlamento? Si Churchill, de acuerdo con el Mariscal Foch, se propusiera hacer la guerra a los rusos, ¿sería firme la postura de Lloyd George?

BALFOUR: Los soldados ingleses están deseando volver a sus hogares.

BLISS: Ese deseo es general. Si se escuchase a los soldados, no habría guerras.

BALFOUR: Que nos aseguren el petróleo de Mesopotamia y lord Northcliffe renunciará a Balkú y a la guerra contra Rusia.

(CONTINUARA)

M.E.C.D. 2016

VIBOREÑAS

LOS SANTOS DE HOY. — Santas Glicería y Argentea con los Santos Pedro Regalado, Juan Silenciario, Mucio y Leodicio.

Celebra sus días la estimada señora Glicería Martínez de Piñeiro, amada esposa del cumplido amigo señor Laureano Piñeiro Coto, esposos que se ven impedidos de recibir a sus amistades.

También son los días de la apreciable dama Glicería Serra viuda de Morales y de su hija la joven señora María Morales, esposa del señor Rosendo Pardo Escandón.

Una escultural figulina será hoy objeto de muchas demostraciones de afecto, en la fecha de su santo, la admirada señorita Argentea Pimentel y Gómez, que esta tarde recibirá a sus íntimas amistades:

Dedico mi expresivo saludo a los señores:

Pedro Pérez Rodelgo, Pedro Pruna, Juan Domínguez Gómez y su heredero el estimado joven Juanito Domínguez Villa.

A todos deseo el más feliz día con mi saludo.

SRTA. ROSA ZIMMERMANN. — Halagadísima estuvo ayer tan graciosa amiguita con motivo de llegar a la anhelada edad de los quince años recibiendo incontables demostraciones de afecto y admiración de sus familiares y amistades.

Yo deseo a tan bella Rosa que siempre, y siempre sonriente, cumpla muy dichosos años.

BODAS DE MADERA. — Cumplen hoy los cinco años de casados, los jóvenes y muy estimados esposos Lolita Pino y Luis María Rodríguez.

Al tenerlos presentes en esta memorable fecha para ellos, los saludo, los felicito y les deseo cumplan sus Bodas de Diamante.

JORGITO RODRIGUEZ. —El admirable artista en miniatura, mascotica de la decana orquesta femenina «Ensueño», ha cumplido sus siete años anotándose ya incontables triunfos, tanto aquí como en el extranjero, Santo Domingo, México y Panamá, que yo recuerde, siendo prodigiosa su memoria, pues hace recitaciones muy extensas que le son leídas por la autora de sus días mi buena amiga la distinguida dama Catalina Facciolo de Rodríguez.

Con un cariñosísimo beso a Jorgito, le deseo la más dichosa vida.

UNA INAUGURACION. — Se ha efectuado la del elegante y coquetón saloncito «Guarina», de mi buen amigo Don Alfredo Frigola, en la Calzada frente a la Avenida de Pocito, y desde esa fecha vése muy concurrido por las más conocidas familias, que saben apreciar sus ricos productos.

Yo con sincero afecto felicito al amigo Frigola, y ha quedado confirmado que es de los constantes el reino de los éxitos, y él es además cumplidor y por eso lo ha obtenido.

RESTABLECIDA. — Lo está ya y me complazco en consignarlo, la gentilísima figulina Anitica Grau y Estrada, después de haber padecido una molesta dolencia.

Mi más expresiva enhorabuena le dedico.

EN LA FINCA MONTEJO. — Un día de campo muy divertido, y por ello muy delicioso, disfrutaron el anterior sábado en esta valiosa y pintoresca finca del bien querido amigo Moisés Montejo, las señoritas alumnas del Cuarto al Séptimo Grado del afamado colegio «Estrella» de mis admiradas amigas las doctoras señoritas Felicia Guerra y Mercedes Servén, las que las acompañaron junto con las profesoras señora Silvia Rivas de Torres y señoritas Graciella Rodríguez, Rosa Ciceraro, Silvia Summerbell y Rosario Gómez Roca.

Las excursionistas fueron recibidas y atendidas cortés y amablemente por el buen Moisés, el que con su habitual galantería puso su finca a su disposición, y ellas, como admirable bandada de bellas mariposas viéronse en pocos momentos por todas partes.

Después de haber demostrado su muy natural apetito, disfrutaron de un rato de reposo, para después disfrutar de muchos de retozo.

En las terrenos del «basket-ball», en la terraza desde la que se domina un panorama admirable, las alegres mariposas improvisaron una fiesta artística-deportiva, para ofrecerla a Moisés Montejo en demostración de expresiva gratitud a sus múltiples atenciones.

Después de trazar grandes proyectos para el curso entrante, se despidieron dando vivas a Moisés, repitiéndole que habían disfrutado de un día muy delicioso, en un lugar encantador y en la más amable compañía.

Yo advierto a estas bellas amiguitas, a sus Directoras y Profesoras, que el señor Montejo pondrá siempre su finca a su disposición, porque a pesar de ser tan numerosas las niñas que asistieron, ni el más ligero estropicio hubo ni en arbustos ni en los canteros.

Y he aquí ahora mi gran pena, la que me origina no consignar los nombres de todas, ya que haría una extensa relación que pasaría de mis límites, mas en la próxima visita si será.

Y así a todas lo prometo.

EN LA CARIDAD. — Abrió sus puertas el sábado la iglesia Nuestra Señora de la Caridad, para la celebración de una boda muy simpática, siendo los contrayentes, la graciosa señorita Alicia Valdés Prado y el señor Arsenio Bermúdez García.

Apadrinados estuvieron tan enamorados jóvenes por la señora Isabel Quiléz y el señor Etelvino Muñoz, dando fe como testigos los señores Juan Fuesta y Miguel Angel Barrios.

La ceremonia civil tuvo efecto en el mismo día, siendo testigos los señores René Vega y Miguel A. Barrios.

Mi felicitación a los nuevos esposos.

RESTABLECIDO. — Lo está ya de la delicada operación de las amígdalas, el simpático y correcto joven José Alvarez de la Viesca, compañero de la Administración de este periódico, a quien operó en días pasados, en la clínica del Centro Gallego, el distinguido especialista doctor Antonio F. Barrera, quien ha obtenido un nuevo éxito en el caso de tan estimado amigo y compañero.

Mi enhorabuena al joven Alvarez de la Viesca, con mi felicitación al doctor Barrera, por su nuevo triunfo.

PRIMERA COMUNION.—El jueves a las ocho y media de la mañana, tendrá lugar en la iglesia del Santo Angel Custodio, la misa de primera comunión, que celebra anualmente desde su fundación, el renombrado colegio de la culta y distinguida educadora señorita María Teresa Comellas.

Oficiará el querido y R. P. Monseñor Abascal, y la joven y bella señora Alice Dana, antigua alumna, cantará durante la misa.

Urbano del Castillo.

PREPARACION DE WAMPOLE

Contiene un Extracto de Hígados Frescos de Bacalao *libre de grasa*, combinado con Extracto de Malta, Extracto Flúido de Cerezo Silvestre y Jarabe Compuesto de Hipofosfitos.

AGRADABLE AL PALADAR, Y POR CONSIGUIENTE LOS NIÑOS LA TOMAN CON GUSTO.

DESPABILE LA BILIS DE SU HIGADO

SIN USAR CALOMEL

y saltará de su cama sintiéndose "como un cañón"

El hígado debe derramar todos los días en su estómago un litro de jugo biliar. Si ese jugo biliar no corre libremente no se digieren los alimentos. Se pudren en el vientre. Los gases hinchan el estómago. Se pone usted estreñido. Se siente todo envenenado, amargado y deprimido. La vida es un martirio.

Sales, aceites minerales, laxantes o purgantes fuertes no valen la pena. Una mera evacuación del vientre no tocará la causa. Nada hay mejor que las famosas Píldoritas Carters para el Hígado para acción segura. Hacen correr libremente ese litro de jugo biliar y se siente usted "como un cañón". No hacen daño, son suaves y sin embargo, son maravillosas para que el jugo biliar corra libremente. Pida las Píldoritas Carters para el Hígado por su nombre. Rehuse todas las demás. Precio 30 cts. Una muestra liberal será enviada gratis si se escribe a Adolfo Kates & Hijo, Apartado 153, Habana.

EL RESIDUO DE LOS LUBRICANTES

Con el continuo vaivén de los pistones, algo del aceite que corre por las paredes de los cilindros sube a la cámara de combustión, quemándose inútilmente.

Pero el aceite es un lubricante y no un combustible; vale decir que el aceite, por su cuerpo o consistencia, (un tanto refractaria a la vaporización) al quemarse deposita forzosamente, cierto residuo carbonoso, ya sea en la parte superior del cilindro próximo a las válvulas, en las válvulas mismas, o en las cabezas de pistón.

Los inconvenientes del residuo carbonoso son harto conocidos; contribuye a producir golpes en el motor y desperdicio de potencia si las válvulas, sucias, no se cierran herméticamente al producirse la compresión y explosión de los gases.

Ya que todos los aceites depositan al consumirse cierto residuo carbonoso, es menester usar, pues, un lubricante moderno, de mejor refinación, cuyo residuo carbonoso sea liviano e insignificante como para ser expelido con entera facilidad por el escape.

Fíjese si el aceite que Vd. usa le garantiza, entre sus características, un **mínimo residuo**, y si así no fuera, procúreselo usando **Essolube**, para dotar al motor de su automóvil de mayor potencia y mejor funcionamiento general.

PALACIO

NUEVO SALON DE REPORTERS. —En Palacio será inaugurado próximamente un nuevo salón destinado a los repórters que tienen a su cargo la información de dicho Departamento.

Ha sido organizado por el comandante Franco Granero, Jefe de la Casa Militar del Presidente de la República.

EL REPRESENTANTE BELTRAN. —Estuvo en Palacio el representante por Oriente doctor Beltrán, quien habló con los periodistas manifestándoles que ha llevado a la Cámara los siguientes proyectos: Ley autorizando la reorganización de partidos políticos, aun los de tendencias izquierdistas; Censo Electoral; Amnistía general política y social y Constituyente amplia y soberana.

EL DOCTOR RAUL MENOCAL.—Con el Presidente se entrevistó ayer el doctor Raúl Menocal, Secretario de la Cámara de Representantes.

Refiriéndose a las próximas actividades del Congreso manifestó estar de perfecto acuerdo con la proposición del doctor Lorié Bertot relativa a la necesidad de revisar las leyes promulgadas por los Gobiernos Provisionales

A este objeto el señor Lorié Bertot ha presentado un proyecto a la Cámara.

¿Por qué sufrir a las cucarachas? Espolvoree POLVO FLIT

PRODUCTO DE LOS FABRICANTES DEL FAMOSO FLIT

Para su dispepsia, tome PEPSINA Y RUIBARBO BOSQUE *y pronto sus digestiones serán perfectas*

CRONICA HABANERA

EN EL AUDITORIUM

Una simpática y bella producción musical fué estrenada ayer en el elegante teatro «Auditorium» de la Calzada del Vedado.

Lleva por título «Coronado» y está interpretada por Johnny Downs, Betty Burgess, Jack Haley, Alice White y la famosa orquesta de Eddy Duchin.

En las tandas de las cuatro y ocho y media, se exhibió la preciosa cinta «El Cantor del Río» por Bing Crosby, Joan Bennet y Gail Patrick.

Esta noche a las ocho volverá a exhibirse «El Cantor del Río», y a las nueve y cuarenta y cinco «Coronado».

Entre las señoras que concurrieron ayer al «Auditorium», se encontraba este grupo distinguido:

Carlota Ponce de León viuda de Zaldo, Pilar Bolet viuda de Ponce de León, Eloisa Saladrigas viuda de Montalvo, Laura Rayneri de Alonso, María Chaumont de García Vélez.

Bibí de Lima de Maduro.

Carmen Aróstegui de Longa.

Isabel Salcedo de Rivas. Adriana Parez Chaumont de Otermín, Isabel Mercedes Soto de Evertz, Justina Monteagudo de Portal.

Cheita Aróstegui de Pedroso.

Alicia Nadal de Menocal.

Zenaida Gutiérrez de Mencía.

Consuelo Sánchez de Colás, Carmen Silva de García Montes, Graziella Rodríguez Cáceres de Sánchez Zayas, Matilde Selles de Fernández.

Lily Morales de Coroalles.

Conchita Morales de García Montes, Juanita Fabián de Mayorkas, Esther Cano de Suárez, Trina Armengol viuda de Jiménez.

Sarita Johnson de Aguilera.

Georgina Menocal de Sardiña.

Elenita Pollack de Aguilera.

Carmen Herminia Carranza de Marurí, Marta Diez Muro, Hilda Sarrá de Mejer, Aleida Averhoff de Riva, Perla Mora de Montes.

Glorita Juarrero de Maestri.

Florita Argüelles de Alvarez, Mercedita Argüelles de Alvarez, Ofelia Cortés de Cano, Marila Yavorska de Col, Hortensia Benitez de Skirving, María Teresa Rodríguez de Ruíz.

María Esperanza de la Torre de Tamayo.

Digna Armengol de García.

Cuqui Ponce de León de Upmann, Lidia Plá de Osuna, Margarita Mendoza de Miyares, Bebita Miyares de Juncadella, Carmen Cerra de Fernández Villasuso, Carmelina Loredo de Díaz.

Mina Alvarez de Mora.

Nena Ferrer de Bethart.

Consuelo Ferrer de Palma, Ernestina Marcoleta de Mestre, N. García Ríos, María Pagliery de Salazar, Dolores Amable de Valdés.

Señoritas:

Isabel Padró, Seida Portal, Alicia Menocal, Elisa Ortiz, Hortensita Colás, Tete Fernández Selles, Mercy Castro Montejo.

Emma Miranda.

Herminita Piedra.

Lily Batet, Marta Sánchez Barraqué, Hortensita Castellanos, Mignón Menéndez, Marta Mestre, Nena Viada, Marta Montes.

Ohilda Touzet.

Ilse Evertz, Gertrude Ludtke, Arisela Ruíz, Beba Menéndez, Chiquitica y Sarita Paradela, Raquel Jaquet, Elvira de la Campa.

Lolita y Peggy Coroalles.

Josefina de Cárdenas.

Panchita Sttegers, Marta Valdés Amable, Carmen Luisa y Marietta Aenlle, Lidia y Celita Rayneri, Adrianita Otermín.

Anita Galdós.

Adriana Maduro.

Graziella Alfonso, Hilda Gonse, Alicia Dopico, Olga Rodríguez Plasencia, Olga Rodríguez Cáceres, Virginia Galán.

Esther Rodríguez Cano.

Silvia y Elena de Solo.

Olga del Pico.

Angélica Sánchez Zayas, Carmelina y Raquel Stincer, Rosita Barraqué, Marta y Elena M. Villar, María Luisa Medina.

HOTEL «SEVILLA BILTMORE».-Un banquete esta noche.

Celébrase en el hotel «Sevilla Biltmore», una comida en honor del señor Andrés Poliakoff, administrador general de la Compañía Petrolera Shell Mex de Cuba, S. A., ofrecida por sus empleados, con motivo de su viaje a Europa.

Testimonio de afecto y simpatía.

Los comensales ascienden a más de cien.

En el hotel «Sevilla Biltmore» se siguen celebrando con animación los tés bailables en el patio sevillano, alcanzando gran brillantez. A estas fiestas tardeñas que conservan siempre un rango de elegancia y distinción.

Se baila hasta las ocho de la noche.

EN RIVIERA. — Ayer se vió muy concurrido el elegante teatro «Riviera».

Ses exhibió la preciosa producción titulada «Inspiración» por Douglas Montgomery, y Evelin Venable, que gustó mucho por su fino argumento.

En las tandas de cuatro y quince y ocho y treinta se exhibió «La bella sospechosa» por Heather Angel y Roger Pryor.

Hoy volverán a presentarse el mismo programa pues mañana jueves conjuntamente con el teatro «Encanto» se estrena la maravillosa cinta «Brindemos por el amor» de Nino Martini, Genevieve Tobin y Anita Louse.

Entre las damas que asistieron ayer, se encontraban las siguientes:

Mirta Martínez Ibor de del Monte, Andrea Hernández de Barreras, Conchita de la Torre de Escarza, María Rodríguez Alegra Vda. de Miranda, María Reboul Vda. de Zorrilla, Mercedes Touzet Vda. de Crusellas.

Cuca Pons de Texidor.

Mercedes Crusellas de Santeiro.

Emma Nadal de Hidalgo Gato, Mercy del Monte de Maciá, María Zorrilla de Milagros, Nena Nodarse de Beltrán, Adelaida Parodi de Ramírez Olivella, Chela Robelín de Morales Broderman.

Lily del Portillo de Hurtado de Mendoza.

Bebita Díaz Brigman de Rivero.

Luz Suárez de González del Valle, María Isabel Suárez de Sánchez, señora de G. Regalado, Dulce María Ruiz de Recio, Angela Alemany.

Milly Mendoza de Ferrer.

Raquel Pérez de Rivero.

Alicia Foyo de Aguilera, Lolita Mendizábal de Argüelles, Enriquetica González Langwith de O-Farrill, Clara Sampedro de Barraqué, Ofelia de Castro Martínez, Clarita Suárez de Guastella.

Daisy Curbelo de Recio.

Cusa Macías de Cortina.

Paulina de Beche de Machín, Teresa De Beche de Arango, Silvia Vieites de Maxwell, Dolores Poey de Hernández, Minita Argüelles Vda. de Hill.

Sofía Barreras de Montalvo.

Margarita Zayas de Rabell, Micaela Freyre de Argüelles, Ofelia Cortina de Arango, María Felicia Arozarena de Morales Zaldo.

Señoritas:

Lolita B. Pons, Ninina y Ofelia Gómez de Molina, Violeta y Mirta Basterrechea, Gloria Rasco, Carmina Rodríguez Bacardi.

Lilita y Eloisita Montalvo, lindísimas.

Josefina y Lourdes Hurtado de Mendoza, tan bonitas.

Nela Recio, Fita y Odette Kohly, Odette Posso, Dora Pogolotti, Gilda Gross, María Antonia Miranda. Loloita Meza, Carmelina Escarza.

Silvia Freyre.

Hilda Díaz.

Josefina y Marta Peña.

Bebe y Zeida G. Regalado, Rosita Texidor, Adelina Linares, Laluz García y Mingtoy Texidor.

ACERTADA DESIGNACION.—El doctor Juan J. Remos ha sido designado presidente del Consejo Corporativo de Educación, Sanidad y Beneficencia, organismo supremo que controla y fiscaliza el Consejo Nacional de Tuberculosis, el Instituto Cívico Militar, la Comisión de Servicios Técnicos de Salubridad Pública y el Consejo Nacional de Asistencia Pública, instituciones todas éstas que fueron creadas por recientes leyes de la República y a las cuales están encomendadas funciones vitales en la vida del país.

Enhorabuena.

EL DOCTOR DUPLESSIS.—En su residencia de la calle Lealtad a consecuencia de una delicada enfermedad se halla recluído desde hace varios días el conocido doctor Gustavo G. Duplessis.

Dentro de su estado de gravedad se ha experimentado una ligera mejoría.

Un pronto restablecimiento le deseamos.

DEL JOCKEY CLUB.—Mañana, jueves, habrá carreras en el Hipódromo de Marianao.

Desde las tres de la tarde, hora en que comienzan las carreras, habrá gran afluencia de público, con motivo del programa combinado.

Consta éste de ocho justas con los mejores ejemplares hípicos.

En el Jockey Club, la exclusiva sociedad, reinará gran animación desde esa hora.

Allí, en la espléndida terraza, se darán cita las mejores familias de nuestra sociedad, que tanto gustan de estas tardes de turf.

Durante los intermedios, dejará oír selectos programas bailables la conocida orquesta del Jockey, que dirige Luis Fabré.

EL CONCIERTO DE EMILIA ESTIVIL.—Como hemos anunciado, el viernes, a las cinco y media de la tarde, se llevará a efecto un nuevo concierto en el «Principal de la Comedia».

Trátase del de Emilita Estivil, la notable violinista cubana, que se despedirá del público habanero por embarcar próximamente para el extranjero.

Ejecutará números de grandes atractivos, acompañada al piano por la exquisita Arminda Schutte.

He aquí el programa:

Preludio y Allegro, de Pugnani-Kreisler; **Sonata en La mayor**, de Handel: Andante, Allegro, Adagio-Allegro.

Sinfonía española, de Lalo: Allegro non troppo, Scherzando, Asdante, Rondó.

En alas del canto, de Mendelssohn-Achron; **El vuelo del moscardón**, de Rimsky-Korsakoff-Hartmann; **Tango**, de Mischa Elman; **Dos caprichos**, de Paganini-Kreisler: a), Nro. XIII; b), Nro. XX.

Romanza andaluza, de Sarasate; **Scherzo-Tarantella**, de Wieniawski.

EN SAN JUAN DE LETRAN.—El sábado próximo, a las cinco y media de la tarde, tendrá lugar en la iglesia de San Juan de Letrán, la boda de la encantadora señorita Gloria Casanova y López, con el doctor Rafael I. Márquez Pomar.

Han sido designados padrinos de este enlace, la señorita Teresa Marqués Pomar, hermana del novio, y el padre de la novia, el señor Oscar Casanova y Cañal.

También han sido designados los testigos.

Por ella, los doctores Julio Ortiz Casanova, Carlos Hernández Mauri, Pedro Entenza Jova, Antonio Marqués Pomar y los señores Manuel Gómez Valle y Arcadio Menocal.

Por él, los doctores José E. Bringuier y Laredo, Manuel de J. Rodríguez Fuentes, Martín J. Pino y los señores Pedro Goderich Bravo, Francisco Fernández Grau y Edmundo Estrada.

En la boda civil serán testigos los siguientes caballeros:

Por ella, el doctor José J. Marqués y los señores Elpidio Moreno, José Molina Torres, Luis Escasena y Joaquín Martí; y por él, los doctores Manuel Penichet, Bruno Carbonell, Julio Uria Peña y los señores Oscar Salas y Salvador Domenech.

JUEVES DEL SANTISIMO.—Mañana, a las cinco y media de la tarde, tendrá efecto como de costumbre los ejercicios de los quince Jueves, en la Santa Iglesia Catedral de la Habana.

Se rezará el Santo Rosario y ejercicio del undécimo jueves, estando el sermón a cargo del Iltmo. señor Guillermo G. Arocha.

Será aplicado este jueves, según las intenciones de las señoras María Luisa Giralt de Martínez Díaz, María Teresa Escarrá de Casares y Guadalupe Villamil de Baños.

La parte musical estará a cargo de la señora Dulce María Blanco de Cárdenas, soprano de magnífica voz, acompañada al órgano por la señorita Criselda López.

LA COMPAÑIA VELASCO.—Gran noche la de ayer en el Principal de la Comedia.

La compañía Velasco, que allí actúa, puso en escena por última vez la gran revista musical «Las Leandras», cuyo éxito en todos los momentos ha sido magnífico.

Un público selecto y numeroso llenaba la sala.

Para hoy, miércoles, se anuncia una obra muy interesante, titulada «El baile del Savoy».

Y para el jueves, nuevamente, la bellísima revista «La Bayadera», en la que tiene a su cargo el papel principal el barítono Ordóñez, tan aplaudido.

Será una gran noche la de mañana, lo auguramos.

Luis DE POSADA.

el niño está alegre porque digiere bien

La Alegría en los Niños no es otra cosa que una demostración de que disfrutan de buena salud y ésta a su vez prueba que sus digestiones son normales.

El niño que digiere bien aumenta de peso, está siempre alegre y con ello proporciona a sus papás una verdadera felicidad.

Muy especial cuidado debe siempre tenerse con los alimentos destinados al niño.

No Olvide Nunca que sólo alimentos sanos, puros y de composición uniforme ofrecen absoluta seguridad para alimentación infantil.

LECHE CONDENSADA "La Lechera"

El Alimento que Facilita la Salud Perfecta de los Niños

Un estudio sobre la Constitución y sus orientaciones

Lo iniciará el viernes la Escuela Privada de Derecho por medio de sus profesores

A partir del próximo viernes 15, la Escuela Privada de Derecho, de que es Director el Dr. Antonio Lancís, comenzará a ofrecer un nuevo ciclo de conferencias a cargo de sus profesores, que promete alcanzar el mismo éxito que el ofrecido el año anterior.

El nuevo curso versará sobre la Constitución cubana, sus antecedentes, su evolución histórica y sus futuras orientaciones.

La conferencia, anunciada para el próximo viernes 15, a las 5 y media de la tarde, en sus salones de San Lázaro 307, estará a cargo del doctor Enrique Hernández Corujo, Profesor de Derecho Constitucional, que funge de Director del anunciado ciclo, cuyas invitaciones están circulando ya entre nuestros intelectuales.

Defunciones ocurridas ayer en la Habana

Carmen Fundora de los Reyes, blanca, 35 años, Línea número 131, Vedado. Anemia.

Dolores Díaz Trabas, blanca, M. número 277, Calzada número 95, Vedado. Septicemia no puerperal.

Zoila Don Rodríguez, blanca, 34 años 34 años, Diez de Octubre número 301. Eclampsia.

Manuel Molan Adalves, blanco, 42 años, Cádiz número 84. Pleuresía.

Rafael Domínguez, blanco, 22 años, Hospital Calixto García. Oclusión intestinal.

Benita Moliner Moliner, mestiza, 50 años, Revillagigedo número 45. Diabetes.

Julián Valdés, blanco, 71 años, San Rafael número 212. Caquexia.

Pedro Ivars Roselló, blanco, 40 años, Quinta de Dependientes. Uremia.

Gloria García Carnero, mestiza, 30 días, Paseo número 40, Vedado. Bronconeumonía.

Henry Bell Peters, blanco, 58 años, Quinta de Dependientes. Cirrosis hepática.

María Ripoll Navalles, blanca, 62 años, Manrique número 7. Enfermedad orgánica del corazón.

Rafael Corzo Vigil, blanco, 60 años, Cerro número 659. Colitis supurada.

Ramón Alonso Artines, blanco, 72 años, calle A. número 189-I. Arterio esclerosis.

Clotilde Ramírez, mestiza, 90 años, Villegas número 28. Insuficiencia mitral.

✝

E. P. D.

LA MADRE MINIA DE LA ASUNCION SOUTO

HA FALLECIDO

Después de recibir los Santos Sacramentos y la Bendición Papal.

En nombre de sus familiares y de sus hermanas las Religiosas **Ursulinas**, rogamos a todas sus amistades se sirvan encomendar su alma a Dios. El entierro se verificará a las **cuatro de la tarde** de hoy, partiendo del Colegio de Ursulinas, Línea, entre 15 y 17 **(Alturas de Miramar)**, hasta el Cementerio de Colón.

Habana, miércoles, 13 de Mayo de 1936.

Emelina Atteridge Viuda de Souto; Amalia Ravena Viuda de Souto; Minia, Ramón y Alejandro Souto Atteridge; B. V. Souto (ausente); Luis Souto; Erundina Ortega de Souto; Fredesvinda Fraga de Souto; Manuel Cuervo Morán; Mary Rosales; Ana María Martínez; Maggie Morgan, Dr. Enrique Angle.

SE SUPLICA NO ENVIEN FLORES

• Solo cuerpos robustos, bien alimentados pueden combatir resfriados, enfermedades y nerviosidad. Por eso la dieta diaria de Quaker Oats es buena para todos. Es el mejor alimento natural para mantenernos saludables. Rico en Vitamina B, refrena la nerviosidad, el estreñimiento y resguarda la salud.

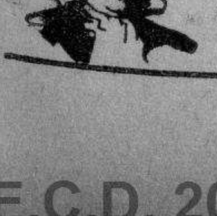

QUAKER OATS

Comiéndose día por día—Rinde salud y energía

VINO Y JARABE DE DUSART al lactofosfato de cal

El Jarabe **sostiene** a la madre **fortifica** al niño

El Vino se receta en las casos de **anemia** en el periodo de **convalecencia**

El Lactofosfato de Cal contenido en estas preparaciones es el mas poderoso de los reparadores

DE VENTA EN TODAS LAS FARMACIAS

FUNERARIA DE PRIMERA CLASE

ALFREDO FERNANDEZ

SAN MIGUEL 63 TELEFONO A-4348

M.E.C.D. 2016

SOCIEDADES ESPAÑOLAS

EL BANQUETE DE LAS SOCIEDADES ESPAÑOLAS EN HONOR DEL TENIENTE MENENDEZ, PROMETE RESULTAR MAGNIFICO

A juzgar por las adhesiones recibidas, el banquete que las sociedades españolas ofrecerán el día 15 por la noche a las nueve al teniente aviador Antonio Menéndez Peláez, constituirá un acontecimiento. Dicho acto se celebrará en el gran teatro «Nacional», y concurrirán al mismo los más destacados elementos de la colonia española, de la industria, la banca, el comercio, autoridades civiles y militares cubanas, etc.

En la secretaría de todas las instituciones hispanas se hallan los tickets a disposición de quienes deseen concurrir a tan importante ágape, en el que tomará parte también un nutrido grupo de damas y damitas.

Faltan pocas horas, pues, por lo que se encarece de los interesados envíen cuanto antes su adhesión, dirigiéndose, por ejemplo a los siguientes señores: Valeriano Fernández Viña, en el Casino Español; Manuel Calvo García, en el Centro Asturiano y doctor Alfredo Blanco, en el Centro Gallego.

EL CIRCULO HABANERO E HIJOS DE LA VILLA DE BARREIROS, Y SU FIESTA

Las sociedades «Hijos de la Villa de Barreiros» y «Círculo Habanero de la Devesa», que celebrarán conjuntamente la fiesta de «Las Mariposas» el día 7 de Junio próximo en los espléndidos jardines de «La Tropical», se aprestan a la organización de esta monumental matinée bailable a la que darán especial realce el concurso de damas y damitas de nuestra mejor sociedad.

Actuarán en esta fiesta las más renombradas orquestas y septetos habaneros, dejando un grato recuerdo entre la gran concurrencia que asistirá ese día a los poéticos jardines de «La Tropical». No olviden las damas que deben proveerse de la invitación correspondiente, y los caballeros de la entrada, por 50 centavos.

EL CASINO ESPAÑOL Y SU HOMENAJE A MENENDEZ

Mañana, jueves, 14 en su sede de Prado y Animas, a las 10 p. m. ofrece el prestigioso Casino Español de la Habana su gran baile en honor del glorioso aviador Teniente Antonio Menéndez, del Ejército Constitucional de Cuba para cuya fiesta reina mucha animación.

Es de etiqueta de verano para los caballeros estando los bailables a cargo de la famosa Orquesta de los Hermanos Palau y del aplaudido Septeto Matancero.

Brillantísima quedará esta fiesta del Casino Español.

FESTIVAL MAGNIFICO DE LOS TRIVESES EL DIA 17

Han demostrado suma competencia los miembros de la comisión organizadora del festival «Una tarde de Primavera», que ha de celebrarse el próximo domingo día 17, en todos los jardines de «La Tropical». Y que será amenizado por cuatro conjuntos musicales de renombre, tales como Belisario López Hermanos Martínez, Gloria Matancera, y el célebre Quinteto Barcalés.

También un crecido número de encantadoras señoritas labora incansablemente en la venta de entradas, en la cual rivalizan por alcanzar los valiosos premios que la Directiva tiene ya adquiridos con ese fin y que le serán entregados esta tarde por el presidente social, así como también se les dará posesión de sus cargos en el Comité de Damas segun la venta de entradas alcanzadas por cada cual, y que, según datos, es sumamente crecida. Se les hace saber asimismo que deben intensificar su campaña en los pocos días que faltan, pues el viernes día 15, por la noche habrá que hacer la liquidación. También ponemos en conocimiento de las personas que deseen reservar merenderos ,los soliciten por el teléfono F-2528, pues se están agotando.

ACUERDOS TOMADOS POR EL «C. DE VENDEDORES»

La Sección de Orden y Recreo del Centro de Vendedores Comerciales celebró Junta reglamentaria, presidiendo el señor Antonio Oriol y actuando de secretario el señor P. Ortiz.

Se dió lectura a una carta de la Junta Directiva felicitando a la Sección por el triunfo con la fiesta en La Cotorra. Se acordó mandar una atenta carta a la señorita Anita Ortiz por su cooperación a la fiesta. También se acordó remitir una carta al niño José María Rodríguez por su cooperación y como cronista de los niños de la revista «Renovación».

Se nombró una Comisión para que hagan diligencias en la compra de ciertos objetos para las Secciones de Orden y Recreo y Socorros Mutuos.

Finalmente se acordó cooperar con el último organismo para que el «Día del Vendedor», sea un triunfo completo.

EL QUINTO ANIVERSARIO DEL DEPORTIVO CARMELO

Teniendo en cuenta que el simpático Deportivo Carmelo cumple en estos días cinco años de existencia fecunda, sus dirigentes han acordado celebrar una fiesta cumbre el 19 por la noche, en su espléndida terraza de Línea y 18, en el Vedado, la que será amenizada por Antonio María Romeu, Gloria Matancera y el célebre quinteto de Tomé. Las damitas recibirán finos obsequios, y entre los caballeros se sorteará una fina caja de corbatas.

En el gran baile del día 17 por la noche, los bailadores recibirán, gratis, las entradas para la regia fiesta del 19 por la noche.

LA CONFERENCIA DE HOY EN EL «C. REPUBLICANO»

En la noche de hoy, a las nueve, tendrá efecto en los salones del Círculo Republicano Español una brillante conferencia del ilustre político y diplomático español don Félix Gordón Ordás, quien participará en la toma de posesión del Dr. Miguel Mariano Gómez, dirigiéndose luego a México en su calidad de embajador de España en dicho país.

Existe verdadera expectación por escuchar a tan preclaro republicano, quien disertará acerca de los momentos actuales de la segunda República.

BANQUETE PROXIMO DE LOS EMIGRADOS DE RIOTORTO

La prestigiosa sociedad galaica «Emigrados de Riotorto», se dispone a celebrar el próximo domingo un estupendo banquete en los hermosos jardines «La Cotorra», sitos en la Loma de la Cruz, Guanabacoa. El secretario, señor Manuel Basanta, nos asegura que el menú agradará sobremanera a los centenares de comensales que participarán de tan sugestivo acto.

Los asociados pueden obtener su ticket en Galiano 127, peletería, durante las horas laborables. Allí los atenderá con su habitual gentileza, el señor Veiga. Y por la noche, en la secretaría general.

CLAUSURA BRILLANTE DEL CURSO ESCOLAR 1935-36 EN EL C. DEPENDIENTES

Hallándose ya el Curso 1935-1936 en su etapa final, apresúranse las escuelas de la Asociación de Dependientes del Comercio a vencerlo con el triunfo pedagógio que para ellas siempre significó el cierre de cualquiera de los cincuenta y seis años de docencia que registra su historia; pues que el primer servicio de esta institución a sus socios fué el de la instrucción, y éste ha sido aumentado extendido, intensificado a tono con el progreso de la pedagogía y de la cultura.

Con una exposición de trabajos cerrarán las escuelas primarias y las enseñanza de Corte y Costura y Mecanografía la presente jornada. Y las escuelas nocturnas, de enseñanzas generales, y las de música, con los exámenes correspondientes.

A fin de que la culminación del año aludido se cumpliese en la forma brillante de los años anteriores, la Asociación, mediante su Sección de Instrucción y Bellas Artes que preside el señor Isidoro Sollinde, ha proporcionado alas cuatro escuelas que componen la Academia el material necesario, dotándoseles de todos los elementos solicitados por sus respectivos directores.

Las escuelas primarias cumplirán su exposición anual con el mismo triunfal resultado del año último. Bajo la dirección acertada de la doctora De la Puerta y el Dr. Mesa Rodríguez, ofrecerán salones dignos de los elogios que siempre de los mismos se hacen. Y en este empeño la colaboración de los profesores de aula estarán, de fijo, a la altura acostumbrada.

En cuanto a las escuelas nocturnas podemos informar que este Curso se desenvolvió con mayor regularidad disciplina y rendimiento que el anterior. Ha sido normal y sostenido en lo que al cumplimiento de los programas y la asistencia numerosísima del alumnado respecta. El Dr. Hernández, director, lo llevará a feliz término en armonía con los profesores de su departamento, todos de verdadero valor.

«UN DIA ES UN DIA» SERA AMENIZADO POR LAS DIEZ MEJORES ORQTAS. DE CUBA

Co neste sugestivo título habrá de efectuar la «Unión de Vendedores de la Habana» en todos los jardines y el Stadium de La Polar el 6 de Junio sábado, una gran verbena, sensación del año, en pro del Retiro del Vendedor. Habrá una maravillosa iluminación en La Polar con 75.000 bujías y cuatro mil farolitos extra, de colores. Se instalarán el Barrio Cubano y el Barrio Español. Lindas señoras y señoritas estarán a cargo de esos barrios, donde se venderá lechón asado, tamales croquetas churros, manzanilla, café, tabacos licores y cuantas cosas sean propias de esta clase de fiestas.

La mejor músia de Cuba amenizará la Verbena. Son los conjuntos de Antonio María Romeu Belisario López, Antonio María Cruz, Orquesta femenina «Renovación», la Sonora Matancera, Septeto Nacional Jóvenes del Cayo. Quinteto Barcalés, Hermanos Martínez y el Cuarteto Trovadores Cubanos.

Tómbolas, organillos carroussel, diversiones a granel. Mujeres y flores en La Polar en esta monumental verbena del sábado 6 de Junio, de 9 de la noche sasta el amanecer.

FECUNDA ACTIVIDAD EN VARIOS DEPARTAMENTOS DE CONCEPCION ARENAL

Los Departamentos del Sanatorio de «Hijas de Galicia» continúan trabajando incesantemente y realizando una labor altamente benéfica.

Uno de los departamentos que más se viene distinguiendo es el de Laboratorio. Ultimamente se han practicado dos mil cuatrocientos cincuenta y cinco análisis de diversas clases. Entre ellos los siguientes: Indice ictérico Pruebas de Kahn de Meinicke, de Van den Berght, investigaciones de paludismo, etc. También se practicaron dos transfusiones de sangre con notable éxito.

En las salas correspondientes se aplicaron seis mil ciento cincuenta y ocho inyecciones y se curaron setecientas treinta y tres asociadas. En el Departamento de Terapia Superficial se hicieron ciento cincuenta y una aplicaciones.

BANQUETE CELEBRADO EN HONOR DEL SR. V. PUIG

Debido a que mañana ,día 14, embarca rumbo a España el señor Vicente Puig, prestigioso comerciante del Cerro, un grupo de amigos le ofreció un espléndido banquete en los jardines de la cervecería «La Polar». Fué un acto muy animado, en el que se comprobó, una vez más, la estimación de que disfruta el mencionado caballero. He aquí los concurrentes al acto.

Presidencia: El homenajeado, señor Vicente Puig; Leonardo Castaño; Lucio Fuentes, Presidente del Centro de Detallistas; J. Illán, Presidente de la Corporación de Compras de Detallistas; Víctor Hugo Fernández, Secretario del Gobierno Provincial; Dr. Rogelio R. Barquín, Jefe Local de Sanidad de Marianao; José Santeiro, en representación de la Compañía Primer Molino Arrocero de Cuba; Manuel A. del Toro: Gerardo Sampedro; Isidro Alvarez; José Pardiño; Antonio Gómez.

En mesas próximas: José Puig; Juan Avalos: Angel Peruyero; Julio Rigal; José Reimondez; Martín Larena; José Acosta; Valeriano Ferrer; José M. Díaz: Anselmo Suero: Demetrio Díaz; David Fernández; Francisco Palacios: José Martínez; José Fernández; Antonio Fernández; Rafael Sampedro: Manuel Castaño: Juan Alvarez Goyenechea; Rafael Sampedro; Benigno Alvarez; Juan Peña; Manuel Sampedro; Gerino Hermida; Paulino Dacal y Sra.; Emilio Fernández; José Fernández; José Alvarez; Manuel González; José Caramés; José Rivero; Antonio Jiménez; Emilio Pérez Pellón; Salvador Cuevas; Antonio Pedre; Angel Martínez; Indalecio Pérez; Julio Fernández; Valeriano Ferrer; Angel Cofiño; Antonio Lamelas; Enrique Loret de Mola; Salvador Collado; Daniel Blanco; Pedro Concha; Aurelio Pedralles y Constante García.

Damas: Celia G. de Puig; Elena Iglesias de Castaño; María G. de Alvarez; Mariana Jarandona; Joaquina Alvarez de Sampedro; Mercedes Sampedro; Luisa G. de Hermida; Conchita Quesada. Niños: Vicentico Puig; Elenita Castaño, Consuelito Castaño, O. Julio Fernández y Josefa Monroe.

PONCHE DE HONOR MAÑANA EN EL «CENTRO MONTAÑES»

Como continuación de los festejos en honor del teniente Antonio Menéndez Peláez, el Centro Montañés de la Habana—del que es presidente el señor Benito Cortines—ofrecerá hoy por la tarde, a las seis, un ponche de honor a tan eminente figura de la aviación cubana.

Dicho acto se verá muy concurrido, ya que los montañeses celebran siempre reuniones de positiva trascendencia.

ACTOS PARA HOY

CENTRO ASTURIANO: Junta de la comisión organizadora de las fiestas del Cincuentenario, a las cinco de la tarde en el palacio social. Y por la noche, reunión de Propaganda, Intereses Materiales, Asistencia a la Mujer y Comisión de Enseñanza.

ASOCIACION NACIONAL DE EMPLEADOS DE PELETERIA: Junta general muy importante, a las ocho y media de la noche en el Centro Gallego, para tratar, entre otras cosas, de la regia verbena que organiza dicha institución.

CENTRO DE VENDEDORES COMERCIALES: Junta general ordinaria por la noche en Prado 118, altos. Cita el señor Manuel Romero.

CLUB TINETENSE, UNION CARAVIENSE, CLUB ALLANDES Y UNION DE TEVERGA, PROAZA Y QUIROS: Junta de Directiva por la noche en el palacio asturiano.

VILLAVICIOSA Y COLUNGA: Junta de la Sección de Propaganda por la noche en el Centro Asturiano.

UNION BARCALESA y CHANTADA, CARBALLEDO Y SUS COMARCAS: Junta de Directiva por la noche en el Centro Gallego.

HIJOS DEL AYUNTAMIENTO DE CAPELA: Junta de Directiva por la noche en el Centro Gallego, para la que cita el secretario, señor Mariano Bellás.

CIRCULO REPUBLICANO: Conferencia del señor Gordón Ordás a las nueve de la noche.

FIESTAS PROXIMAS

JARDINES DE «LA POLAR»: Magna verbena «Gigantes y Cabezudos» el 17 por la tarde, amenizada por los mejores conjuntos musicales.

CENTRO MONTAÑES: Ponche de honor mañana a las seis de la tarde al señor Félix Gordón Ordás, en sus propios salones.

CENTRO CASTELLANO: Matinée el día 17 y el 20. Y verbena el 19 por la noche en sus amplios salones.

CLUB COVADONGA: Recibo bailable el sábado por la noche en sus salones de Cerro 703.

CLUB CULTURAL: Gran baile el 16 en sus propios salones.

DEPORTIVO LUYANO: Verbena de las flores el 16 por la noche en su local de Teresa Blanco 49.

EMIGRADOS DE RIOTORTO: Banquete de confraternidad social el 17 por la tarde en los hermosos jardines «La Cotorra».

SOCIEDAD PROGRESO DE LOUSADA: Almuerzo para sus asociados el domingo a la 1 de la tarde en «Cerro Moderno».

CLUB ESPAÑOL DE ALMENDARES: Magna verbena de los Jardineros el 17 por la noche en sus salones de 17 esquina a 6, amenizada por Belisario López, Romeu, sexteto Bolero y el quinteto Barcalés.

SOCIEDAD CURROS ENRIQUEZ: Festival «Noche Taurina» el 19 por la noche, amenizado por las mejores orquestas.

CASINO ESPAÑOL: Gran baile el día 14 por la noche en honor del teniente aviador Antonio Menéndez, en su palacete de Prado y Animas.

CLUB DEPORTIVO CARMELO: Regia fiesta bailable el domingo por la noche en su hermosa terraza de Línea y 18, Vedado, para celebrar el quinto aniversario social, actuando Riveiro, Sonora Matancera y el Quinteto de Tomé. La entrada será por invitación. Y el día 19. magna verbena, amenizada por Romeu, Gloria Matancera y Tomé.

CLUB LAS DELICIAS: Brillante matinée el domingo, amenizada por la orquesta «Imperio». Dicho club se halla en la Playa de Santa Fe.

UNION TRIVESA: Regio festival el domingo por la tarde en los jardines «La Tropical».

CLUB DE FERRETEROS: Baile de las Flores el sábado por la noche en sus salones de Cerro 547.

BAILE DE LAS FLORES EN EL CLUB DE FERRETEROS

Para el próximo sábado 16, anuncia el floreciente Club de Ferreteros, la celebración de su Baile de las Flores.

A las 9 y media de la noche en sus salones de Cerro número 547, que lucirán un bello decorado floral y una iluminación radiante.

Tocará en esta fiesta, la celebrada Orquesta de Don Raymat.

Existe mucho entusiasmo para el baile del sábado, en el Club de Ferreteros. al que auguramos un éxito espléndido.

Un nuevo éxito para el entusiasta Comité de la Casa del Club del que es presidente, el cumplio joven señor Antonio Villalobos(hijo).

LA PLANTACION DEL ARBOL DEL CTRO. DE VENDEDORES

Cumplimentando los deseos de diferentes estimados amigos, nos complace ofrecer a continuación los cines donde será exhibida la película del Centro de Vendedores Comerciales tomada en los jardines La Cotorra, cuando sembraron el Arbol de la Confraternidad Social.

El día 13 y 14 del presente mes de Mayo será pasada por la pantalla del teatro Payret. En el cine Rialto, el 15 y 16, continuando en el Regina el 17 y 18, y en Actualidades el 19 y 20. El 21 y 22 en el cine Universal; 23 y 24 en Montecarlo; 25 y 26 en Prado, y en el cine Cuba el 27 y 28, pasando po rel cine Lara el 29 y 30; el 31 por el cine Violeta, que también la proyectará el 1 de Junio y el 2 y 3 en el Salón Rojo.

Se trata de un verdadero exponente de lo sentusiasmos que despliega la conocida institución de Vendedores y también, refiere magnificamente, lo que son los jardines La Cotorra.

MATINEES PROXIMAS EN EL CENTRO CASTELLANO

En las dos matinées bailables que habrán de celebrar los entusiastas jóvenes del Club Apolo, el próximo domingo, día 17, y el miércoles día 20 de mayo, actuarán cuatro conjuntos musicales de los de primera fila: El mago de las teclas, Antonio María Romeu y su famosa orquesta; la orquesta «Gris», de Armando Valdés Torres; y los septetos Gloria Matancera y Jóvenes del Cayo.

En la fiesta del próximo domingo los caballeros pagarán solamente 20 centavos por el servicio de guardarropía.

Y en la matinée del día 20 de mayo, el precio de guardarropía ha sido fijada en cuarenta centavos para los caballeros.

EL CLUB ESPAÑOL Y SU VERBENA DEL DOMINGO

La verbena que en el Club Español de Almendares tendrá efecto el próximo domingo, por la soche, promete resultar magnífica, ya que será amenizada por Belisario López, Antonio María Romeu, el sexteto Bolero y el quinteto Barcalés.

Se trata de un acto organizado por la Asociación de Jardineros, el que alcanzará un éxito inigualable. Tomen buena nota, pues, los bailadores: el domingo por la noche, a bailar en la calle 17 esquina a 6, reparto Almendares.

MAGNA VERBENA EL 19

Mucho tiempo hacía que no se organizaba en los salones del Centro Castellano una fiesta de la magnitud de la verbena que habrá de celebrarse el próximo martes, dia 19, fiesta para festejar la fecha patriótica de la instauración de la República.

Y mucho tiempo hace ya que no se ven los salones del gran Palacio de Castilla como han de verse, seguramente el día 19, colmados de público bailador que irá a deleitarse con los acordes musicales de la famosísima orquesta de los Hermanos Martínez, que interpretará exclusivamente las piezas americanas.

Para los danzones, ha sido contratada la orquesta del profesor Neno González, que a su vez ejecutará los danzonetes, los que cantará Paulina Alvarez la Emperatirz de este nuevo ritmo musical.

Y para los sones se cuenta también con la cooperación del septeto de moda, el septeto Jóvenes del Cayo.

NUEVO SERVICIO PRESTA «NTRA. SRA. DEL PILAR»

Un nuevo servicio que ha de traer grandes beneficios a los socios y aún a los no socios de «Nuestra Señora del Pilar» acaba de establecer esta prestigiosa institución. Nos referimos a un servicio permanente, día y noche, para realizar cuantos análisis de carácter urgente sean necesarios y cuantas transfusiones de sangre tengan que realizar. Este servicio está dirigido por el Dr. Pedro Ramos Piloto jefe del Laboratorio el que cuenta como auxiliares a la Dra. Dolores Jamora el Dr. M. García González y el técnico Juan Molina. Para utilizar estos servicios a cualquier hora del día o de la noche, sólo se requiere personarse en la clínica de Belascoaín y Nueva del Pilar, o llamar al teléfono M-6655, ara los socios serán gratuito y para los demás los honorarios serán muy reducidos.

CIRCULO SOCIALISTA

Esta institución, que procura siempre el mejoramiento de sus asociados, tiene el propósito de implantar en breve clases pedagógicas, incluyendo las de corte y costura para las asociadas. Además ofrecerá una serie de brillantes charlas y conferencias, de positivo interés para todos sus miembros.

Se trata, pues, de una cátedra-plantel, a cuya creación han contribuído valiosos elementos, entre ellos don Jaime Montero y de Madrazo, cónsul general de España.

CRONICA CATOLICA

ACTOS CATOLICOS QUE SE ANUNCIAN PARA MAÑANA EN LAS DIVERSAS IGLESIAS

PRIMERA COMUNION EN EL COLEGIO DE LA SALLE

El Colegio La Salle del Vedado, celebra la primera Comunión de un grupo de 70 educandos, el jueves 14 del actual en la hermosa y amplia capilla del Colegio, a las 7:30 de la mañana, oficiando el Prelado de la Archidiócesis, Monseñor Manuel Ruiz.

El Director, Profesores y Alumnos invitan a sus familiares.

EN LA IGLESIA DEL SANTO CRISTO

Solemne novenario en honor de Santa Rita de Casia con el siguiente programa:

Misas y novena, a las 8 y 9 a.m.

A las 5:30 a.m, exposición, estación, Santo Rosario, ejercicios de la novena y del mes de María, sermón por el Muy R. P. Fray Zacarías Minguez, Vicario Provincial de los Padres Dominicos ,el cual desarrollará el siguiente tema: «Santa Rita y los caminos de la verdad y de la ilusión», bendición y veneración de la Reliquia de Santa Rita.

Invita a tan solemne novenario a los devotos de Santa Rita.

Los cultos de estos días serán aplicados, según las intenciones del señor Jesús Vázquez y señora.

LOS QUINCE JUEVES EN LA CATEDRAL

El Secretario de la Muy Ilustre Archicofradía del Santísimo Sacramento de la Catedral, Hermano, Jesús Lanza, nos suplica la publicación del siguiente aviso:

Tengo el gusto de comunicarle que el día 14 del actual celebra la Muy Ilustre Archicofradía del Santísimo Sacramento de la Catedral, el undécimo Jueves en Honor del Señor Sacramentado.

A las cinco y media de la tarde, exposición de S. D. M. santo Rosario, ejercicios del undécimo Jueves, sermón por el Iltmo. Sr. Guillermo G. Arocha, Canónigo Lectoral, quien disertará sobre: La Humildad, soberana virtud del cristiano, debe ser fuerte, práctica, simple y afable: Punto dictrinal: La Comunión de los Santos.

Será aplicado según las intenciones de las señoras: María Luisa Girait de Martínez Díaz, María Teresa Escarrá de Casares y Guadalupe Villamil de Baños, patrocinadores de esta fiesta; estando la parte de canto a cargo de la soprano señora Dulce María Blanco de Cárdenas, acompañada al armónium por la señorita Criselda López.

EN LA IGLESIA DE REINA

Los Quince Jueves con el siguiente programa: A las 4:30 de la tarde, exposición de Su Divina Majestad.

A las 5, estación, ejercicio, sermón por el R. P. Rivas, S. J., Director del Apostolado de la Oración, cánticos, bendición y reserva.

EN LA PARROQUIA DE JESUS DEL MONTE

A las 3:30 de la tarde, exposición de Su Divina Majestad. A las 5, estación, Santo Rosario, ejercicio de los Quince Jueves, sermón por el Párroco, R. P. José Rodríguez Pérez, cánticos por el tenor señor Teodoro Andreano, organista de esta iglesia, bención y reserva.

EN LA PARROQUIA DEL VEDADO

Los Quince Jueves a Jesús Sacramentado:

A las 9 de la mañana, Misa cantada, exposición de Su Divina Majestad, bendición y reserva. A las 5 de la tarde, exposición, estación, Rosario, ejercicio de los Quince Jueves, bendición y reserva.

EN LA ANTIGUA IGLESIA DEL CARMELO

Los Quince Jueves en la Iglesia Antigua del Carmelo, 16 entre 13 y 15, en el Vedado, con el siguiente programa: A las 5 de la tarde, exposición de Su Divina Majestad, Rosario, Letanía cantada, ejercicio, comunión espiritual, estación cantada, plática por el Capellán de esta iglesia, R. P. Reginaldo Sánchez, O. P. Capellán de esta iglesia, bendición y Himno Eucarístico de Sagastizábal.

LOS JUEVES DEL CIRCULAR EN LA CARIDAD

El Jubileo Circular en la Iglesia de la Caridad.

La Misa del Sacramento, a las 8:30 a.m. Después de la Misa, la exposición.

A las 5 de la tarde, Rezo del Santo Rosario, estación, sermón por el M. I. Canónigo Don Nicanor Suárez Cortina, concluyendo el acto con la reserva solemne del Santísimo Sacramento.

La Junta Directiva, ruega encarecidamente a los Hermanos la asistencia a estos cultos condecorados con el Distintivo de lo Corporación.

EN LA IGLESIA DE SAN NICOLAS DE BARI

A las 8 a.m. exposición en el altar mayor y misa en el altar del Sagrario con Meditación eucarística, comunión de los Coros eucarísticos armonizada con cánticos, meditación eucarística de acción de gracias, bendición y reserva.

A las 4:30 de la tarde, gran Hora Santa, bendición y reserva.

IGLESIA DE MONSERRATE

A las 5 p.m. exposición, estación, Rosario, ejercicio de las flores, Hora Santa, bendición, reserva y ofrenda de rosas.

IGLESIA DE JESUS, MARIA Y JOSE

A las 5 de la tarde, exposición, Rosario, estación, ejercicio del Mes de María, Hora Santa, cánticos reserva y ofrenda floral a la Reina Celestial

EN LA IGLESIA DE LA MERCED

A las 5:30 de la tarde, exposición, estación, Santo Rosario, ejercicio de las flores, Hora Santa, reserva y ofrecimiento de flores.

EN LA IGLESIA DE MARIA AUXILIADORA

Los Jueves Perpetuos eucarísticos con Misas de Comunión por Coros, a las 7:15 y a las 8 a.m.

A las 5 de la tarde, Hora Santa y ejercicio de las flores.

EN LA IGLESIA DE SAN FRANCISCO

A las 5 de la tarde, exposición de Su Divina Majestad, estación, Corona Franciscana, ejercicio del Mes de María, gran Hora Santa, a la cual deben asistir los Verdaderos Amigos del Corazón de Jesús, las Marías de los Sagrarios y los adoradores nocturnos de Jesús Sacramentado, cánticos por el Coro seráfico, bendición y reserva

EN LA IGLESIA DEL SANTO ANGEL

A las 5 de la tarde, exposición, estación, Santo Rosario, ejercicio del mes de María, Hora Santa, bajo la dirección del párroco, Monseñor Abascal, reserva, ofrenda floral a Nuestra Señora con cánticos.

MES DE MARIA

En todos los templos se celebra con gran esplendor, el mes de María, con cánticos y ofrendas florales a la Reina de los Santos y Madre del Amor Hermoso.

En los templos, que celebran Hora Santa, Quince Jueves o Jueves Perpetuos Eucarísticos, el ejercicio de las flores se celebra conjuntamente con los del Santísimo Sacramento.

El Cuerpo y la Sangre Redentora de Nuestro Señor Jesucristo, es Cuerpo y Sangre, formado en las purísimas entrañas de la Virgen María, la cual después de nacido le alimentó con el nectar dulcísimo de sus pechos.

Alabemos, pues, a Jesús y María en todo tiempo y lugar y muy especialmente en el Santísimo Sacramento del altar.

GRANDES FIESTAS A SAN PASCUAL BAILON POR LA S. ADORADORA NOCTURNA

El Santo Lego Franciscano, San Pascual Bailón, ha sido designado por Su Santidad León XIII, Patrono Universal de todas las Obras Eucarísticas.

La Sección Adoradora Nocturna de la Habana y las Marías de los Sagrarios, se complacen en invitar a todas las Corporaciones eucarísticas de la Habana a los siguientes solemnes cultos:

Sábado 16. A las 10 de la noche, solemnísima Vigilia por la Sección Adoradora Nocturna de la Habana, con plática y solemne Te-Deum para adoradores nocturnos, Marías de los Sagrarios, cófrades del Santísimo, Eucarística Popular, de todos los cuales es el Patrono. Después del Te-Deum, pueden retirarse, cuantos no sean adoradores nocturnos, y aún de estos, los que no sean del Turno de Guardia, que lo es el Primero. Los de este Turno velarán hasta las 5 de la mañana, en que celebrarán la Misa, Comunión y demás ejercicios finales de la Vigilia.

Domingo 17. A las 7:30 de la mañana Misa y Comunión general para Marías de los Sagrarios, adoradores nocturnos, que no hayan comulgado en la Misa de la Vigilia y Cófrades del Santísimo Sacramento.

También deben de comulgar en esta Misa los Terciarios Servitas, para cumplir con la Comunión mensual de los Terceros Domingos.

A las 9 a.m. Misa solemnísima, panegírico de San Pascual Bailón y procesión, a la cual se ruega a asistencia de las Corporaciones eucarísticas con sus respectivos estandartes para así honrar a su Patrono.

LA TERCERA LISTA DE LA COLECTA HECHA EN FAVOR DE LAS MISIONES

Hermanos Maristas del Cerro (Rectificado) $19.00.
Santiago de las Vegas (rectificado) $18.47.
Solegio Ntra. Sra. de Lourdes $75.00.
Convento de Santa Clara, $14.30.
Managua $12.08.
San Antonio de las Vegas $5.40.
Dominicas Americanas: $25.00.
Escolapios de San Rafael, $17.78
Colegio La Inmaculada: $4.15.
Madres Escolapias de la Habana, $16.02.
Colegio Ntra. Sra. de Guadalupe de las Madres Pasionistas, $5.45.
Dominicas Francesas, $11.55.
Carmelo (Padres Dominicos) $11.48
Colegio Sagrado Corazón (Pinar del Río) $4.60.
Campo Florido $3.72.
En Barreras $1.18.
En Minas $0.70.
Parroquia del Santo Calvario $11.64.
Parroquia de Güines, $42.80.
Desconocido, $5.23.
Asilo-Creche del Vedado, $15.05.
Mantua, $2.50.
Hermanas de la Caridad de Bejucal, $3.25.
Parroquia de Bejucal, $7.80.
Colegio del Sagrado Corazón del Cerro $25.00.
Apostolado de Marianao $10.84.
Colegio de Belén, $103.53.
Candelaria, $20.00.

G A C E T I L L A S

OLIMPIC: «ORQUIDEAS PARA TI»

Bellísimo programa ofrece a sus muchos favorecedores hoy el predilecto y siempre concurrido cine «Olimpic», de Línea y B, telf. F-6263, el preferido de las familias del Vedado, puesto que en tandas elegantes de cuatro y cuarenta y cinco y nueve y cuarenta y cinco se exhibe revista, y estreno de la bellísima y lujosa producción de regio argumento «Orquídeas para tí», por Jean Muir y John Boles.

A las seis y media y ocho y media, pasa por la pantalla el emocionante y estupendo drama «El crimen del gran hotel», por Edmund Lowe y Víctor MacLaglen.

Precios: tarde, luneta, 15 centavos. Noche, 20 centavos. Niños y la tertulia a todas horas, 10 centavos.

Mañana: «Un millón de gracias» y «El viejo Kentucky».

VEDADO: «ES MI HOMBRE»

Muy satisfactorio el éxito que se anotaron ayer Alvarez-Hernández, con motivo del comienzo de los «Tres Días Españoles», en el cine Vedado, de la calle B entre 27 y 29, Vedado, teléfono F-3128. Hoy se celebra el segundo día, teniendo como base del programa, la preciosa comedia «Es mi hombre», por Valeriano León, llamado el Charlie Chaplin español, y Mary del Carmen. Además, una copi anueva de «El pasado acusa», por Barry Norton y Luana Alcañiz. Precios populares. A las 5, luneta 10 centavos. Niños 5 centavos. A las 8 y media, luneta 15 centavos. Niños 10 centavos, tertulia 10 centavos, a todas horas.

Mañana: tercero y último «día español», con «María Elena, Flor de Fuego», por Carmen Guerrero, y «La bien pagada», por Lina Yegros. El viernes: «Orquídeas para tí», por J. Boles. Sábado: «Rosa del rancho», por Gladys Swarthout. Domingo: la regia película «Tiempos modernos», por Charles Chaplin, y «El pequeño césar», por Edward G. Robinson.

LIRA: «DESBANQUE MONTECARLO»

Grandioso programa es el que para hoy miércoles anuncian las carteleras del simpático y preferido cine de las familias, «Lira», de Industria y San José, teléfono M-4474.

A las dos y a las ocho y quince, se exhibirá: revista, chistosa comedia, estreno de la magnífica, regia y lujosa superproducción de gran argumento «Desbanqué a Montecarlo», por Joan Bennett y Ronald Colman, y estreno de la colosal y regia joya en español «Te quiero con locura», por Raul Roulien.

Mañana: «Canto de amor» y «Las intrigas de la aldea».

El sábado y domingo: «Cazadores de estrellas», por Carlos Gardel.

CARMELO: «LA FAMILIA BARRETT»

Interesante y valioso programa es el que hoy ofrece a sus muchos asiduos el popular y concurrido cine familiar «El Carmelo», sito en Línea y 18, teléfono F-6030, al que a diario acude gran público por sus grandes comodidades y buenos estrenos.

En tanda a las cinco y nocturna a las ocho y media, se exhibe hoy revista, comedia y estreno de la emocionante y colosal producción «El vagón de la muerte», por Una Mekel y Charles Ruggles, y estreno de la bellísima y regia superproducción «La familia Barrett», por Norma Shearer y Fredric March.

Mañana: «Ahora y siempre», con Shirley Temple, y «La última avanzada».

El sábado: «La hija del penal» y «Por sendas distintas».

MODERNO: «LA DOLOROSA» (En español)

Hoy es la última exhibición de la extraordinaria producción española «La Dolorosa», de Rosita Díaz y Luis Llanesa. La acompaña en el programa la producción Radio, «El hombre que asesinó», de Wallace Ford, Phillis Broooks, un cartón comedia, y una revista Universal. Hasta las seis y media, 15 centavos; después, 20 centavo; niños, 10 centavos.

Mañana y el viernes: «A las ocho en punto», de George Raft, y «La rosa del rancho», de John Boles, Gladys Swarthout.

Sábado y domingo: «Motín a bordo», de Clark Gable y Franchot Stone, en español, y «A puertas cerradas», de Aline McMahon y Basil Ratbone.

NORMA: «CASTA DIVA» Y «ALI BABA»

El coquetón y muy elegante cine familiar «Norma», de Concha y Luyanó, teléfono X-2021, tiene para hoy un gran programa, que ha de llevar numerosísimo y selecto público a su espaciosa y cómoda sala, ya que son muchos los atractivos que siempre brinda este cine a sus muchos asiduos.

Comenzando a las cinco y en tanda y a las ocho y media nocturna, se exhibirá un cartón en colores la colosal y magnífica producción «Alí Babá» o «Los 40 ladrones», por Ann May Wong, y estreno de la formidable y regia joya cinematográfica titulada: «Casta Diva», que interpretan Martha Eggerth y Phillip Holmes.

Precios: tanda, mayores 10 y niños 5 centavos. Noche: mayores 15 y niños 10 centavos.

Mañana: «Parias del ensueño» y «María Elena, Flor de Fuego».

El sábado: «Amores trágicos», por Kay Francis.

TOSCA: «NO MATARAS» Y «SALUDO AL AMOR»

Hoy, especial programa prepara la empresa para los asiduos concurrentes a este teatro. Dos magníficos estrenos: «No matarás» o «Mi hermano es un gangster», por Ramón Pereda y Adriana Lamar, en español, y otro estreno: «Saludo al amor», bella producción de Bárbara Stanwick. El bonito cartón de Mickey Mouse, «Carioca».

Precios: tanda de las 5: luneta, 15 centavos; niños y preferencia alta 10 centavos. Tanda de ocho y media, luneta 20 centavos, niños y preferencia alta, 10 centavos.

Mañana: otro gran programa: «El fantasma se embarca», de Robert Donat, y «Reyes del tango», bellísima producción musical argentina. El sábado: «Mundos individuales», por Claudette Colbert. El domingo, en todas las tandas: «Un millón de gracias», por Dick Powell.

El 20 de mayo: «El túnel trasatlántico», y «Monte criollo».

VERDUN: «VIDAS OPUESTAS»

El teatro «Verdún», de Consulado 120, teléfono A-9206, único en Cuba al aire libre y donde podrá contemplar las mejores películas sin sufrir calor, ni estar expuesto a las inconveniencias de la ventilación artificial, ofrece hoy un programa extraordinario comenzando la función a las dos con Noticiario Metrotone, la emoción cameril «Por Sendas del Oeste» la extraordinaria producción de gran espectáculo «El hijo del Carnaval» por Ivan Mosjoukine completando el programa la encantadora producción «Vidas opuestas» con Janet Gaynor y Henry Fonda. En tanda de las 5 y por la noche el mismo programa.

Precios: 15 centavos antes de las 6 y media y 20 centavos después, niños 10 centavos y tertulia o balcony con regias lunetas 10 centavos a todas horas.

Mañana: «La Conciencia Acusa», el sábado «A Puertas Cerradas» y «Tiempos Modernos» con Charles Chaplin. Pronto, «Un Millón de Gracias», «Motín a Bordo» y «La pequeña rebelde».

WILSON: «CAPITAN BLOOD» CON ERROL FLYN

«Wilson». Belascoain y San Rafael, U-5863, 10 centavos de 1 y media a 6 y media y 15 centavos después, niños, 10 centavos a todas horas.

Hoy, tarde y noche, la revista semanal (Paramount Sound New), y el cartón «Por sacar los pies del plato» y las super-atracciones, «Capitan Blood» grandiosa película de la Warner, interpretada por Errol Flyn, Olivia de Haviland, y «Ya tenemos dinero», estupenda comedia especial Warner, interpretada por Joan Blondell, y Glenda Farrell.

A las 5 p. m. «Capitán Blood» por Errol Flyn, y Olivia de Haviland; y «Ya tenemos dinero» por Glenda Farrell, y Joan Blondell.

Mañana, «Ginger», estupenda producción por la encantadora chiquilla Jane Withers, y O. P. Heggie; y «Bajo la luna de las pampas», atracción Fox, interpretada por Warner Baxter, y Ketti Gallian.

El viernes, «La Verbena de la Paloma», por Raquel Rodrigo, Miguel Ligero y Roberto Rey, y «La Condena Redentora» por Lloyd Nolan, y Peggy Conklin.

El sábado, dos regios estrenos, «El Octavo Mandamiento», toda en español, por Lina Yegros, y Ramón de Sentmenat, y «La Marca del Vampiro» por Bela Lugosi y Lionel Barrymore.

En la próxima semana, «No me olvides» por Beniamino Gigle, «Orquideas para t6», por John Boles, «En busca del amor» por Jean Harlow y «Amores Trágicos» por Kay Francis.

INGLATERRA: «CAPITAN BLOOD»

«Inglaterra», San Rafael y Consulado, M-5527, 10 centavos de 1 y media a 6 y media y 15 centavos después, niños 10 centavos a todas horas.

Hoy, tarde y noche, la revista semanal (Paramount Sound New), y el cartón especial «Por sacar los pies del plato» y las super-atracciones, «Capitán Blood», sensacional y emocionante supe-extraordinaria joya Warner, interpretada por Errol Flyn y Olicia de Haviand, y «Ya tenemos dinero», estupenda comedia especial, interpretada por Joan Blondell y Glenda Farrell.

A las 5 p. m. «Capitán Blood» por Errol Flyn y Olivia de Haviland, y «Ya tenemos dinero» por Joan Blondell y Glenda Farrell.

Mañana, «Ginger», estupenda producción, interpretada por la encantadora chiquilla, «Jane Withers, y O. P. Heggie, y «Bajo la luna de las pampas», atracción especial, por Warner Baxter y Ketti Gallian.

El viernes, «La Verbena de la Paloma», toda en español, por Raquel Rodrigo, Miguel Ligero y Roberto Rey y «La Condena Redentora», por Lloyd Noland y Peggy Conklin.

El sábado, dos regios estrenos, «El octavo mandamiento», toda en español, por Lina Yegros y Ramon de Sentmenat, y «La marca del campiro» por Bela Lugosi y Lionel Barrymore.

La próxima semana, «No me olvides» por Beniamino Gigle, «Orquideas para tí», por John Boles y «Amores trágicos» por Kay Francis.

CUBA: «GINGER» CON JANE WINTHERS

Dos magníficas producciones componen el programa que hoy ha de brindar a su selecto público que a diario llena su coquetona sala, el predilecto cine familar Cuba, de Suárez y Corrales, con su teléfono M-9796.

En tanda elegante a las 5 y nocturna a las 8 y 15 se exhibirá revista, cartón, estreno de la estupenda y colosal producción «Charles Chan en Egipto» por Warner Orland y reestreno de la bellísima y maravillosa joya cinematográfica «Ginger» por la pequeña niña Jane Withers.

Los precios que rigen son populares.

Mañana: «La selva del perdón» y «Susana tiene un secreto».

«Salón Rojo», continúa cerrado, con motivo de las grandes reformas y lunetaje nuevo que coloca, para deleite de sus aesiduos. Pronto su reapertura.

UNIVERSAL: «LA VERBENA DE LA PALOMA»

Ultimas exhibiciones hoy miércoles en el popular y concurrido cine Universal, de Egido entre Muralla y Sol, de la bellísima y regia super-joya en español «La verbena de la paloma» que ayer llevó gran público a este predilecto cine.

Hoy se exhibe de 1 a 6 y 30 y de 6 y 30 a 11 de la noche, revista, comedia, estreno de la magnífica y colosal producción «La reina del circo» por Bárbara Stanwyck y últimas exhibiciones de la super-joya hablada en español «La verbena de la paloma», gran interpretación de Miguel Ligero exhibiéndose «Nobleza baturra» (la obra que ha batido todos los records de entradas) y «Rumbo al Cairo».

El viernes: «Capitán Blood» y «La novia secreta».

RIVOLI: «LOS AMOS DEL AGUACERO»

Dos grandes producciones figuran en el cartel de hoy del bien popular y simpático cine familiar «Rivoli», de 4ta. y 5ta. en el aristocrático Reparto La Sierra», con su teléfono FO-2828.

En la función corrida de 4 y 30 a 7 y después de 8 y 30 a 11 de la noche pasa por su pantalla, revista, una variedad, la muy emocionante y estupenda producción «Garras y colmillos» por el explorador Frank Buck y estreno de la chistosa y colosal producción «Los amos del aguacero» por W. Wosley y Virginia Bruce.

Mañana: gran función extraordinaria patrocinada por la Colonia Mexicana, exhibiéndose la película de costumbres mexicanas «Pro Patria o De Los Angeles a México», el cartón en colores «La cucaracha», «La fuente» y presentación de la aplaudida artista de un metro de altura Virginia Alonso.

FLORENCIA: «MELODIAS DEL CORAZON»

En su función continua de hoy comenzando a las 2 de la tarde hasta las 11 y 30 de la noche, el coquetón y concurrido cine «Florencia», de San Lázaro y San Francisco, pasa por su pantalla regio programa, compuesto por cartón en colores, la bella y magnífica super-producción «Melodías del corazón» por Josephine Hutchsion y estreno de la regia y valiosísima producción «Esplendor» por Mirian Hopkins.

Precios: hasta las 6 y 30, luneta 10 centavos y 15 centavos mayores y 10 centavos niños después.

Mañana: día de los niños con «Tarzán el intrépido», cartones y comedias de Stan Laurel y Olicer Hardy, Buster Keaton, Charles Chase, Charles Chaplin, etc.

El viernes: «Tiempos modernos», con Charlie Chaplin.

BELGICA Y VIOLETA: «LA MUJER DEL SIGLO XX»

«Bélgica». «La mujer del siglo XX», por Norman Foster.

Interesante y regio resulta el programa de hoy en «Bélgica», el cine de las familias. Se estrena en todos los turnos «La Mujer del Siglo XX», una lindísima e interesante producción interpretada por Norman Foster, y como complemento se exhibe «Siempre en peligro» por Richard Talmadge, se pasarán comedias y cartones, precios populares. Mañana, «Tres Lanceros de Bengala» y «En Honor de la Marina». Los días 16 y 17, «Casta Diva» y el 24 «Tiempos Modernos».

«Violeta». «La Mujer del Siglo XX» con Norman Foster.

Dos magníficas producciones cinematográficas son las que se anuncian en este concurrido cine de Monte y Rastro, «La Mujer del Siglo XX» y «Siempre en Peligro», ambas con comedias y cartones se pasarán en todos los turnos de hoy.

Mañana: «Te Quiero con Locura», en español.

Ademas del "Cristóbal Colón" y del "Manuel Arnús", zarparon ayer del puerto de la Habana 6 barcos más

En las patentes sanitarias de Nueva Orleans se señala un caso fatal de viruela. 26 vagones de piña para los Estados Unidos. Regresó ayer el Subsecretario de Comercio

INFORMACION GENERAL DEL PUERTO DE LA HABANA

RECIBIMIENTO AL SEÑOR CARLOS M. PELAEZ.—Directo de New York, llegó el turbo eléctrico «Oriente», de la New York and Cuba Mail S. S. Co. que trajo 1,300 toneladas de carga y pasajeros.

En este barco regresó el Presidente de la Asamblea provincial del Partido Acción Republicana y actual Sub-Secretario de Comercio señor Carlos M. Peláez, que vino en compañía del Inspector general de la Secretaría señor Tomás Gutiérrez Alea. Ambos regresaron con sus familiares.

Gran número de congresistas, amigos políticos y particulares, y el alto personal de la Secretaría del Trabajo, concurrieron al muelle de la Ward Line a recibir al señor Peláez, quien agradeció mucho esas muestras de simpatía, pues había radiotelegrafiado a la Habana sus deseos de que no se organizara ningún recibimiento.

Otros pasajeros llegados por el correo de la Ward Line fueron el cónsul inglés señor Laurence Barnet, el señor Laurence Barnet, el señor Wallace Cacho y familia, Samuel Di Pasquele, el artista Morris Finkelstein, el corredor Court Gerstman, Irving Goiden, Josephine Hughes, el músico Reginald Harris y Sra. Mr. Myer Jacobs, doctor Harry Kalesnxher, el importador Elmer Keller, Milton Kauffman y señora, el ingeniero Thomas Krause, Alejandro Molina y señora, Manuel Mahakian, Armando C. Morales, Benjamín y Juan Menéndez, Francisco Patti, Joseph Rabinovitz, el fabricante, Harry Schwartz y Sra., María Sorg, Pedro Vázquez, Sidney Willson y señora, doctor William Watson y Mr. Dupley Thomas, el caballeroso agente general en la Habana de la New York and Cuba Mail S. S. Co., quien fué a la Gerencia Central de la compañía para ultimar todos los detalles, sobre la campaña de verano que la compañía iniciará entre los Estados Unidos, Cuba y México, con un plan de excursiones a base de un precio de 80 pesos en primera clase en viaje redondo y que comenzará desde el día 14 del corriente mes.

Entre los turistas del «Oriente» anotamos al doctor Jacob Bubis y señora, el arquitecto J. Arthur Flanagan el abogado Saul Gordon, el ingeniero de la municipalidad de New York Mr. William Lippert el Juez Alfred Zazalla.

ASISTIRAN AL ALMUERZO.—Han sido designados los Tenientes de la Policía Marítima Arnaldo Taniagua y Andrés Hernández y los vigilantes Lozano, Muñiz, Iglesias y Ugalde, para que asistan en representación de la Policía Marítima al almuerzo homenaje que le ofrecerá la Marina de Guerra al aviador Menéndez Peláez.

AMENAZAS.—El Cabo de la Marina arrestó a José Rodríguez Mata, de faltas y de amenazas al señor Tomás Larragoechea, encargado del astillero de Palmer.

—El vigilante Pola arrestó a una mestiza que se negó a dar sus generales porque le hizo resistencia, siendo remitida a la Cárcel de Guanabacoa.

—El vigilante Cardona arrestó a Ramón Lucas Díez de haber cometido una imprudencia que pudo haber causado lesiones a varias personas.

SALIDAS.—Salieron ayer el «Manuel Arnus» para Veracruz, el «Munden» para Veracruz, el Joseph R. Parrott», para Port Everglades, el «Nevada» para Matanzas, el yate americano «Spedehacks» para Miami, el «Cuba» para Key West y Tampa, el «Cristóbal Calón» para Veracruz y de madrugada el «Oriente» para New New York.

LOS QUE EMBARCARON.— En el turbo eléctrico «Oriente», de la New York y Cuba Mail S. S. Co., embarcaron para New Lork la señora María A. Bertrán e hijo, María S. de Revert, Emilio León, Martín Alvarez y familia, Jesús Castaño Flores, Ramón Rionda, Emilio Gómez e hijo, Eduardo Costales, Cónsul de Cuba en New York y señora, José Torriente, Domingo A. Brito, empleado de la Ward Line en New York, Marta A. Ashley, Stanley Matews y señora, John Mc Namara, Francisco Miranda, Bárbara S. Kiliehk, Serana Provi y otros.

PRODUCTOS CUBANOS.— Lleva el correo de la Ward Line 4 mil huacales de frutas y vegetales, 200 tercios de tabaco en rama, 350 sacos de asfalto, 200 bultos miscelanea.

LA RECAUDACION.— La Aduana recaudó ayer $92,597.11.

VIRUELA EN NEW ORLEANS.— Las patentes sanitarias que se están recibiendo expedidas por las autoridades de Sanidad de New Orleans consignan la noticia de haberse registrado allá un caso fatal de viruelas.

EL «UDDEHOLM».— El vapor sueco de ese nombre llegó ayer de Olso y Gotemburg con carga general para la Habana y conduce carga y cinco pasajeros en tránsito.

EL «JOSEPH R. PARROTT».— Con carga en wagones de ferrocarril llegó ayer el ferry Joseph R. Parrott que salió por la tarde llevando 26 wagones de piñas.

Denuncia un hombre que lo lanzaron al mar desde un veluro

Creen las autoridades que se trata de una novela; el caso ha de ser investigado

El Director General de Inmigración de la República, doctor José María Bolaños, conoció ayer el caso que le comunicó el Administrador de la Aduana de Nueva Gerona, señor Torres, acerca del arribo a dicho puerto de la isla de Pinos del velero de nacionalidad inglesa, «Armistice», goleta conocida por barco caimanero, pues es de la matrícula del Gran Caimán, de donde procedía.

El velero llevaba a ese puerto a 10 pasajeros, de ellos 6 de nacionalidad inglesa, tres de nacionalidad hondureña y uno de nacionalidad española.

Como ninguno tenía visados sus pasaportes se pidió al Administrador de la Aduana, que funge como delegado del Departamento de Inmigración, que exigiera a cada pasajero fianza en metálico de $200, no autorizando su desembarco en caso contrario.

Ninguna de esas fianzas fué prestada, por lo que se impidió el desembarco de dichos viajeros y la «Armistice» zarpó de pachada para el puerto de procedencia.

Días después el Jefe del Puesto del Ejército en Nueva Gerona presentó ante el administrador de la Aduana a Manuel García Regueira, que había sido capturado en la costa, y el cual declaró que, al salir como pasajero del velero, había sido lanzado al mar ganando la costa a nado y habiendo pasado muchos peligros.

Como quiera que el velero no regresó a buscarlo, se le internó en el Vivac de Nueva Gerona, por no haber otro sitio donde alojarlo, pues no se le puede admitir a causa de no haber prestado fianza.

El Comisionado de Inmigración ha dado órdenes para que García sea traído a la Habana e internado en Tiscornia, hasta que se resuelva su situación en la que ha de intervenir forzosamente el cónsul de España.

Hay dudas sobre la declaración prestada por el García sobre el hecho de que le lanzaron al mar, estimándose que fué él quien deseando quedarse de todas maneras en Cuba, al ver que se lo llevaban de nuevo, se lanzó al mar, ganando la costa.

M.E.C.D. 2016

INAUGURO EL PRESIDENTE DE LA REPUBLICA LAS OBRAS DE AMPLIACION DEL EDIFICIO DE LA HACIENDA

El Día de las Madres fué celebrado brillantemente el pasado domingo por la Casa de Beneficencia de la Habana

Sor Clara Besteira, con 72 años de servicios en la Casa Cuna, presidió el acto, conjuntamente con sus compañeras, el Director, Dr. Portela y otras personas. Los discursos

El Día de las Madres fué celebrado en la Casa de Beneficencia y Maternidad, de la Habana, organizado por los doctores Julio César Portela, Director de la misma, y su auxiliar, el doctor «Fifi» Bock.

Cada Hermana de la Caridad, las piadosas monjas que cuidan de la infancia allí recluída, recibió ese día un obsequio, consistente en un objeto elaborado por los niños de doce años y, los más pequeños, hicieron entrega a las «madres de todo el año» una flor, acto éste que se celebró en la mayor intimidad, pues sólo asistieron al acto los miembros de la Junta de Patronos y fué amenizado por la Banda de Música de la Casa Cuna.

El acto lo presidió Sor Clara Basteira, que lleva 72 años en la Casa de Beneficencia; Sor Juana Velázquez, con 52 años; Sor María Manuela Martínez, 44 años; Sor Pilar Pardo, 32 años; Sor Asunción Aguinaga, 34 años, y otras con no menos de 23 años atendiendo a los niños en la Casa Cuna, Sor Rosa Homs; Sor María Josefa Guerrero; Sor María Josefa Patiño; Sor Tarcila Narváez; Sor Reinalda Rubio; Sor Amalia Quiroz; Sor Segunda Beato; Sor Hipólita Gallo; Sor Flora Monet; Sor Carmen Reparaz; Sor Carmen Besora; Sor Mercedes Tovar; Sor Rosalía Alvarez; Sor Eugenia Pérez; Sor Adelina Córdova; Sor María Manuela Rodríguez; Sor Emilia Gallego; Sor Isabel Azcue; Sor Carmen Espejo; Sor Rosa Ares; Sor Alicia Delgado; Sor María del Carmen Correa; Sor Avelina Cadalla; Sor Rosalía Feito y, Sor Concepción García.

El doctor Julio César Portela, Director de la Casa Cuna, después de explicar a los niños el significado del Día de las Madres, recordando a Víctor Muñoz, periodista cuya historia en esta profesión es indiscutible, cedió la palabra al joven Benjamín Valdés, hijo de la Casa de Beneficencia, de 18 años de edad, quien leyó el siguiente discurso a sus compañeros:

«Sr. Director de esta Casa de Beneficencia y Maternidad. Rvda. Madre Superiora y Comunidad.

Señoras y señores: Puesto que alguno de nosotros, de todos los Valdés, ha de ser, seré yo, quien preste su voz a esta magna fiesta que efectivamente, necesita hablar, que nos hace señas imperiosas de que hablemos en estos momentos para rendir en este día, a las Madres, un homenaje, tributo de amor y cariño y un deber para todos nosotros muy sagrado: la graitud.

No hay duda: se siente flotar aquí un mensaje inarticulado que satura esta atmósfera; se le siente bajar en lluvia vibrante y sutil, de ese cielo azul que nos envuelve... yo tengo que recogerlo, articularlo y trasmitirlo; yo tengo que darle alguna forma, tengo que abrigarlo en una frase que no existe aún.

Pero ¡ah! señores, ya mi boca no se puede contener ante la presencia de estas santas mujeres llamadas Hijas de la Caridad, las que han sido para nosotros verdaderas y cariñosas Madres y las que suplieron ese amor natural; a ellas va dedicada esta fiesta-homenaje y este mensaje de amor.

Madres: porque habéis sido buenas como los lirios y nos habéis amado con todos vuestros amores, porque llevásteis la cruz del martirio y habéis cubierto vuestras almas con un manto de dolor; porque en nuestras cunas cantásteis dulces canciones y vuestras voces nos dormían para soñar con los ángeles; porque cuando hemos estado enfermos habéis ocultado debajo de vuestras níveas tocas, tiernas lágrimas y mucho orásteis hasta que Dios oía vuestras oraciones y plegarias; porque nos habéis dado dulces consejos; porque en nuestras soledades nos habéis acompañado y en nuestras tristezas nos alegrabais. Por todo esto, ¡oh, Madres! os cantamos esta canción en este glorioso día de las Madres. Guardadla en vuestros corazones y en vuestras almas como la ofrenda de nuestros agradecidos corazones.

Madres: vuestros amores proceden de Dios... por eso son puros y divinos como los nardos que blanquean los jardines...

Madres: de las estrellas arrebatásteis el brillo de vuestros ojos ya marchitos de tanto llorar y sufrir; de las alondras el canto que entonábais en nuestras cunas.

Madres: del invierno no tenéis el frío, en vosotras siempre hay calor; pero de la nieve tenéis la nitidez de vuestras almas filiales.

Madres: por vuestros cuidados y desvelos, por vuestras fervientes plegarias, por vuestras bondades y por vuestros cariños hacia nosotros, damos gracias al Dios Todopoderoso y elevamos este himno: Madres: acogedlo como la ofrenda más preciada de nuestros filiales corazones. He dicho».

CON LA ADICION DE LOS DOS PISOS NUEVOS MEJORARAN LOS SERVICIOS HACENDISTICOS

Entre la concurrencia se encontraban varios Secretarios. Las reformsa que se han hecho son muy buenas. Todas las dependencias estarán ahora en muchas mejores condiciones

En la tarde de ayer han sido inaugurada de manera brillante las dos nuevas plantas que en el edificio de la Secretaría de Hacienda, situado en las calles de Obispo y Cuba han sido construídas para darles mayor cabida a las oficinas, habiendo sido designado el piso séptimo para la Dirección General del Servicio Central y el sexto para la Dirección General de Aduanas.

Las bandas de música del Cuartel General y de la Policía Nacional amenizaron la fiesta.

Pocos minutos después de las seis de la tarde se dió principio al acto, inaugurando primeramente las nuevas bóvedas en la Tesorería General, cuya primer planta estaba adornada con ramos de flores y variedad de plantas tropicales.

La Biblioteca ha sido robustecida con nuevos y valiosos volúmenes sobre materias financieras, de gran valor y positivo mérito. También fueron inauguradas las nuevas oficinas de la Zona Fiscal de Oriente de la Habana, cuyo edificio se encuentra frente al de Hacienda, por la calle Cuba.

Ingeniero Sr. René Pulido, Director de las obras de la Secretaría de Hacienda, que con tanto lucimiento se inauguraron ayer.

Una vez terminadas las inauguraciones, se procedió, por el Subsecretario de Hacienda, Dr. Luis Vidal, a descubrir un busto del Apóstol Martí, y otro del ex-Secretario de Hacienda, Dr. Leopoldo Cancio y Luna, que instauró en Cuba la circulación de la moneda cubana, que tanto prestigio ha dado a la República.

También fué inaugurada junto con las nuevas oficinas de la Dirección General del Servicio Central y la Dirección General de Aduanas, la planta de radio control, construída bajo la dirección de expertos militares del Cuerpo de Ingenieros. Esta estación de radio, mantendrá diariamente comunicación con las Aduanas, Zonas Fiscales y con los barcos que navegan cerca de las costas cubanas.

Los empleados señores Federico Parodi y Angela Suárez, fueron condecorados por el Secretario de Hacienda, con medalla de oro, cada uno en atención a los años de servicio prestados.

En un cuadro instalado en la planta séptima, también figura la primera bandera cubana que se izó en la Secretaría de Hacienda en el año 1902, al cesar la primera intervención americana en Cuba. Esta bandera fué donada por el señor Agustín Fernández de León, que la conservaba en su poder.

Para demostrar la eficiencia de la sirena de alarma en la Tesorería General, fué puesta en contacto, antes de bajar una sola persona al sótano donde se halla instalada, funcionando perfectamente.

Entre la concurrencia recordamos al Honorable Señor Presidente de la República, doctor José E. Barnet, acompañado de los doctores Ponce y Vidal, Secretario y Subsecretario de Hacienda, respectivamente; Capitán Cernada, que obstentaba la representación del Coronel Batista; el Capitán del Puerto señor Eduardo Hernández; el Director General de Inmigración doctor José Ma. Bolaños; señor Juan V. Govea; Comandante Tarrado; Dra. Mercy Gronlier de Montenegro; señor Rafael Alfonso, ex Jefe de la Sección del Servicio Central; doctora Carmen María de G. Laredo; doctora Pilar Lobato de Govantes; el Director de Contabilidad señor José Luis Beruff Mendieta; doctor Juan Vizcaíno; el ex Subsecretario de Hacienda doctor Juan A. Martínez; Carlos Montero, Jefe del Personal de la Secretaría del Trabajo; señor Raúl Roa; señor Juan M. Barquín, Director General de Aduanas; «Chicho» Ariosa; Senadores Capestany y Gutiérrez; Manuel Hartmann, Secretario de Justicia; doctor Oomingo Morales del Castillo, de Obras Públicas; Jorge Luis Echarte, el Subsecretario de Justicia; doctor García Cantero, Director de Justicia; doctor Manuel Cores; José Manuel Santos; Capitán Viera en representación del Presidente electo doctor Miguel Mariano Gómez; doctor García Paredes; el Interventor General de la República señor Valdés León; señor Ulutarco Villalobos, Pagador Centra lde Hacienda; doctor Miguel Pirez, Presidente de la Asociación de Empleados de Hacienda; Marcelino Díaz de Villegas; Senador Enrique Recio; Rafael Martín, Director del Banco del Comercio; señor Melanio Díaz, Director de la Renta de Loterías; señor Miguel Mosquera, alto empleado del Banco de Boston; doctor Miguel Coyula; señor Miguel Angel Carbonell; señor Charles Pemberton; señor Eugenio García Guzmán, Director General de Rentas e Impuestos; Capitán de Ingenieros Sr. Owen Parr; señor Vega Flores y señora; señor Roberto Fernández Romero y señora; Ingeniero Manuel Angel González del Valle; Teniente Coronel Benítez, Jefe del Distrito Militar de Pinar del Río; señor Rigoberto Barata, Jefe del Personal de la Superntendencia de la Secretaría de Hacienda y Supervisor de las obras del edificio; Ing. César Andino; Rvdo. Padre Gutiérrez Lanza; Senador Ricardo Campanería; señor Enrique Pedro, Tesorero General de la República; doctor José A. Rodríguez Dod y señora; María Hermida de Rodríguez Dod; señor Ramiro Hernández Bofill; doctor Roberto A. Netto; Sra. Margot de las Casas de Netto; doctor Rainaldo Alvarez Montano, Jefe del Negociado de Inmigrantes de la Dirección General de Inmigración; señor Harold Anders y señora; señor Gabino Miñoso de Orra, Jefe del Personal de la Dirección General de Rentas Terrestres; señor Fabio González Santos; señor José Ma. odríguez; señor Carlos Valdeparas; doctor Rogelio Sandrino; señor Manuel Ma. Santos, ex Subtesorero General de la República; doctor Marssden Leeder; señor Antolín Torres y el aviador Teniente Antonio Menéndez Peláez.

HA PEDIDO UN OBRERO FUERTE INDEMNIZAZION AL ESTADO Y LLEVA SU CASO AL JUZGADO

Ha sido condenada una firma industrial a pagar $693. Concedida pensión a un libertador. Testigos para una herencia. Comparecencia en una apelación. Los exhortos

SENTENCIA DE DIVORCIO.— Ante el Secretario Hermógenes Giménez dictó sentencia con fecha de ayer el señor Juez de Primera Instancia de Almendares, declarando con lugar la demanda de divorcio establecida por Juan Eustaquio Naranjo Herrera contra Rafaela Rodríguez y García y en consecuencia disuelto el vínculo matrimonial existente entre ambos cónyuges.

EXAMEN DE TESTIGOS.—En el cuaderno de Pruebas de la parte demandada correspondiente al juicio declarativo de mayor cuantía seguido por Consuelo Ferrer y Calvet contra Sun Life Assuracne Co. of Canada, el señor Juez de Primera Instancia de Almendares, ante el Secretario Interino Fernando Caíñas, ha señalado para el examen de los testigos propuestos, el día 19 del actual, a las 9 a.m.

CONDENADA «LA VENCEDORA DEL CERRO» A PAGAR $693.00.—El señor Juez de Primera Instancia de Almendares, ante el Secretario Miguel Sainz Silveira y en los autos de la demanda incidental sobre accidente del trabajo, promovida por José Girón Caballero contra «La Vencedora del Cerro», S. A. y Antonio Benítez Melo, dictó sentencia con fecha de ayer por la que declara sin lugar la excepción de falta de acción opuesta a la demanda, y con lugar la demanda, condenando a la entidad demandada a que de y pague al actor la suma de $693.00 imponiéndole las costas de este procedimiento a la parte demandada.

SENTENCIA DE DIVORCIO.—Con fecha de ayer dictó sentencia el señor Juez de Primera Instancia de Almendares, ante el Secretario Miguel Sainz Silveira, declarando con lugar la demanda de divorcio establecida por Francisco Salvaor Agapito Surís y Alvarez contra Julieta Bevacqua y Chibarl, y en consecuencia disuelto el vínculo matrimonial existente entre ambos cónyuges.

CONCEDIDA PENSION A UN SOLDADO DEL EJERCITO LIBERTADOR.—El doctor Rubio Linares, Juez de Primera Instancia del Centro, dictó auto ayer ante el Secretario Abelardo Piedra por el que reconoce el derecho que tiene Vicente Rodríguez Cuéllar a percibir del Estado Cubano una pensión ascendente a 300 pesos anuales como soldado del Ejército Libertador.

DIVORCIO.— Ante el Secretario Abelardo Piedra dictó sentencia ayer el Juez del Centro declarando con lugar la demanda de divorcio establecida por Dulce María Alonso y García contra Antonio Camín y Hernández, y en consecuencia declarando disuelto el vínculo matrimonial existente entre ambos cónyuges.

TESTIGOS EN DECLARATORIA DE HEREDEROS.—En la declaratoria de herederos de Zoila Buenaventura Herrera y Cruz, que se cursa por ante el Secretario Diego Rodríguez, el señor Juez del Este ha señalado nuevamente para la práctica de la información testifical, el día 22 de los corrientes, a las 9 a.m.

COMPARECENCIA DE LEY EN UNA APELACION.—En el rollo formado para conocer de la apelación establecida contra la sentencia dictada por el Juzgado Municipal del Este en el desahucio seguido por Federico Mejer y Aguirre contra Majinan Levy Co. el señor Juez de Primera Instancia del Este, ante el Secretario Rodríguez ha señalado nuevamente para la comparecencia que determina la Ley, el día 18 del actual, a las 9 a.m.

PENSION.— Por auto de ayer el Juez del Este ante el Secretario doctor Ignacio Montiel reconoció el derecho que tiene Crescencio Machado González a disfrutar de una pensión del Estado Cubano ascendente a 300 pesos anuales como soldado que fué del Ejército Libertador.

DECLARATORIA DE HEREDEROS.—Ante el Secretario doctor Montiel dictó auto ayer el Juez del Este declarando intestado el fallecimiento de María Josefa Blasa de las Mercedes de Hoyos y Huguet, conocida por Josefa y por sus únicos y universales herederos en el todo de la herencia y por partes iguales, a sus legítimos hijos, nombrados Raimundo, Frnando, José Miguel, Josefa Benita, Andrea Caridad, Dagoberto Francisco y Engracia Eusebia, y a su viudo José Jaime Juan Ramón Daniel Toll y Vázquez, este en la cuota usufructuaria que determina la Ley.

RELACION DE LOS ASUNTOS CIVILES TURNADOS DURANTE EL DIA DE AYER

Exhortos: De Florida en incidente por Filiberto Agüero Estrada, al Oeste.

Pensiones de veteranos: Las solicitan como tales: Luis Melgarejo Muñoz, al Sur; Casimiro Quintana, al Centro; Romarico Seva e Hidalgo, al Oeste.

Apelaciones: Las de Dulce María del Junco contra Manuel Rodríguez, al de Almendares; Dulce María del Junco contra Pedro Company, al Este; Dulce María del Junco contra Pedro Company, al Este; Dulce María del Junco contra Florentina García, al Este; Sabina Vega contra Maximiliano Sánchez, al Centro; Ernesto José Sarrá y Hernández contra José Vázquez, al de Almendares; Fidel Carbonell y Miranda contra Francisco Suárez, al Oeste.

Sobre indemnización obrera: Ernesto Labera y Cruz contra el Estado Cubano al de Almendares.

Declaratorias de herederos: De Tomasa Díaz y Adreano, al Sur; y de Manuel Martínez Martínez, al Oeste.

Desahucio: Lo establece Agustín Alvarez y Díaz contra Pedro Rentería sobre desahucio de la casa calle Francisco Aguilera número 1.

Divorcios: María Regla Brito y López contra Angel Parlá Orduñez, al Norte; y Gaspar Joya Pérez contra Isabel María Acosta González, al Oeste.

Mañana se verá en el T. Supremo el recurso de los condenados a muerte por asesinar al Sr. Romero Viamontes

Hoy será juzgada Lucía Montes, matadora del soldado José Magdaleno Herrera. Absuelto el comerciante Isidoro Raab, defendido por Carlos M. Palma. Sentencias y resoluciones

Para mañana, día 14, tiene fijada la Sala de lo Criminal del Tribunal Supremo, la vista del recurso de casación interpuesto por Aurelio y Orlando Varona Lastra y Argelio Lastre Salgueiro, condenados a pena de muerte por la Audiencia de Camagüey como autores del asesinato del Administrador Auxiliar de los Ferrocarriles Consoliados de Cuba, señor José Manuel Romero Viamontes, llevando la defensa de dichos encartadosel doctor Angel Alberto Giraudy, exmagistrado del Tribunal Supremo y Magistrado Jubilado de la Audiencia de la Habana, el que sostendrá que la sentencia debe ser casada por quebrantamiento de forma.

Sostiene el culto togado que no obstante hallarse en posesión del cargo de Presidente de la Audiencia de Camagüey el doctor Dionisio Lamas Almasana, éste no formó parte de la Sala sentenciadora sin excusarse y se llamó a integrarla a un Magistrado de la Audiencia de Pinar del Río y a los Jueces de Camagüey y Nuevitas, doctores Claudio J. Padrón y José Fernández Piloto, con lo que es evidente que se formó tribunal sin las formalidades que la ley exige, siendo nulos todos los actos por el tribunal realizados, pues el Presidente de dicha Audiencia no sólo debió sino que estaba obligado a formar parte dea quél, presidiéndolo.

El juicio despertó gran interés en la sociedad camagüeyana, donde tanto la víctima como los procesados cuentan con innumerables amistades, siendo éstos, los procesados, obreros ferroviarios desde hace largos años. Y la vista, desde lueg, será eguida, también con interés, ya que será escuchada la autorizada palabra del ilustre doctor Angel Alberto Giraudy.

SERA JUZGADA HOY LUCIA MONTES MATADORA DEL SOLDADO HERRERA.—La Sala Tercera de lo Criminal ha señalado para esta tarde, el juicio contra Lucía Montes Torres, matadora del soldado José Magdaleno Herrera, su amante, en la casa en que ambos vivían, en el Cerro, pidiendo el Fiscal 17 años, 4 meses y un día de prisión para la procesada, a la que defiende el doctor Jesús A. Portocarrero, que alega la eximente de legítima defensa. Lucía dió muerte a José Magdaleno con el revólver de éste, que era soldado del Ejército, novio, al parecer, por los celos que hacía él sentía, pues estimaba que la había abandonado para unirse a otra mujer.

ABSUELTO EL COMERCIANTE ISIDORO RAAB.—Un nuevo éxito jurídico acaba de conquistar el consagdado criminalista doctor Carlos M. Palma, al obtener la libre absolución del comerciante de esta capital Isidoro Raab, al que se imputó el delito de estafa, y para quien el Ministerio Fiscal interesó la pena de tres meses de arrsto mayor y multa de nueve mil pesos, si ble nhubo de retirar la acusación ante las pruebas plenas que de la inocencia del mismo presentó el citado defensor, doctor Palma.

Se achacaba a Raab la comisión del citado delito de estafa por simulación de contrato, apareciendo víctima el también comerciante Federico Fernández Casas, en relación a la constitución de una entidad mercantil en la que el presunto perjudicado teía un crédito a su favor, por medio de una letra de cambio por la suma de tres mil pesos, pero durante e ljuicio el doctor Palma evidenció que no había tal perjuicio y que el comerciante Raab obró en ese asunto, como en todos en los que interviene, de acuerdo con la moral más estricta, acordando el Tribunal,—Sala Primera de lo Criminal—, sentencia absolutoria, por unanimidad.

JUICIOS ORALES Y SENTENCIAS DICTADAS AYER.—Angel Zayas Cañal y José Pérez Pérez, para quienes el Fiscal pidió dos años y cuatro meses de presidio, a cada uno, por tenencia de instrumentos dedicados al robo, resultaron absueltos, conforme al pedimento del defensor doctor José Garcilaso de la Vega, siendo ambos puestos en libertad apenas terminado el juicio ante la Sala Cuarta de lo Criminal.

También la propia Sala absolvió a Oswaldo González, acusado de rapto, defendiéndolo el doctor Antonio Gabaldá Milanés.

De la propia manera fué absuelto de falsedad Pedro Padrón Millán, defendiéndolo el doctor José Castro.

Y mantuvo el Fiscal contra Eberto Tarrau Salceo, por disparos, defendiendo el doctor José R. Cruells y contra Mario Blanco, por lesiones por imprudencia, defendiendo el doctor Gerardo de Villiers.

ON LUGAR EL RECURSO DE JULIO C. MOLINA EN UNA TERCERIA.—Ha declarado con lugar la Sala Primera de lo Civil de la Audiencia el recurso establecido por el Procurador Julio César Molina, dirigido por el doctor Francisco Félix Ledón, contra la resolución del Juzgado de Primera Instancia del Oeste, en la tercería de mejor derecho establecida por aquél a virtud del juicio seguido por la Compañía de Foment y Urbanización Dolores, S. A., contra Buergo Alonso y Compañía.

El Juez declaró sin lugar la reposición interpuesta por Molina, pero la Audiencia, al revocar la resolución del Juez admite la demanda de tercería en el citado juicio, debiendo el Juez continuar el asunto con arreglo a erecho.

CONFIRMADA LA ABSOLUCION DE DOS COMERCIANTES.—Por la Sala de lo Criminal del Tribunal Supremo ha sido declarado sin lugar el recurso de casación establecido por el acusador particular Aquilino Alvite y Penelas contra la sentencia de la Sala Cuarta de esta Audiencia que absolvió a los comerciantes de Marianao, José y Antonio Alvite y Alvite del delito de defraudación a la propiedad industrial de que eran acusados; según el expresado acusador habiendo inscripto él a su nombre en la Secretaría correspondiente la marca «El Primero de la Ampliación» y luego otra denominada «El Primero de las Alturas» para distingir carbón vegetal, no obstante los acusados en los carros destinados al reparto de dicho carbón, obstentaban letreros diciendo: «El As de las Alturas y «El Toro de la Ampliación». La Sala declara que no obstante la similitud de las últimas palabras no hay delito alguno.

RESOLUCIONES CIVILES DEL SUPREMO Y LA AUDIENCIA.—Por la Sala de lo Civil del Supremo se declara sin lugar el recurso de casación de Germán F. Peñaranda Santa Cruz, perito mercantil de esta ciudad, contra sentencia de 29 de Junio de 1935, dictada por la Sala de lo Civil e la Audiencia de la Habana, en los autos del juicio de mayor cuantía seguido en el Juzgado de Primera Instancia del Centro sobre nulidad de procedimiento hipotecario por el recurrente contra la sociedad anónima «El Salvador Compañía de Inversiones» y contra The Canadian Bank of Comerce», domiciliada en esta ciudad, a las que se absolvió.

—La propia Sala de lo Civil del Supremo ha desestimado el recurso interpuesto por José Tomé Solla, contra sentencia de la Sala Primera de la Audiencia, en autos del juicio declarativo de mayor cuantía seguido en el Juzgado de Primera Instancia del Norte por dicho recurrente contra Pilar Radillo y Martí y Pedro Calviño López sobre nulidad y otros pronunciamientos, que fué declarado sin lugar.

—Finalmente, la Sala Segunda de lo Civil de la Audiencia declara sin lugar el recurso de la Compañía Minera San Elías de Motembo, S. A., contra resolución del Presidente de la República de cinco de Diciembre del 34 por la que se declaró no haber lugar a la rectificación de la mina San Elías.

Se pagará abril en dos hospitales de nuestro Municipio

Ledón Uribe, médico cirujano de Emergencias. Nombramientos de personal en tres hospitales

El doctor Luis Suárez Fernández, efe de Sanidad Municipal, estuvo ayer despachando en su oficina durante poco tiempo, pues luego se dirigió al hospital de Maternidad donde se pasó la mañana girando inspección a todos los departamentos.

Mientras duró su ausencia despachó los asuntos de la jefatura el señor Rogelio Pérez Ramírez, jefe de Despacho.

Con motivo de aún continuar entregándose los nombramientos y cesantías que anunció el DIARIO la semana pasada, fué mucho el trabajo que realizaron los empleados de la jefatura bajo la dirección del señor Pérez Ramírez.

Tomaron posesión en dichas oficinas las siguientes personas: Mario Veiga, practicante de Medicina del Hospital de Emergencias, Teresa Pimentel, Costurera de Maternidad, Rafael Valle, Portero de Maternidad; Luis Casares, alumno interno de Emergencias; Víctor Lago, sirviente de Maternidad; Ana M. Flores, criada manejadora del hospital Infantil; Isabel Cartaya, sirviente de Maternidad; Ramón Fernández, sirviente de la Casa de Socorros, Isabel Travieso, jefe de costurera de Maternidad, Iluminada Sánchez, sirvienta del Hospital de Maternidad, doctora Aurea González, farmacéutica de la Casa de Socorros, José A. Carmona, sirviente de la Casa de Socorro, Serafín Fernández, Comadrona de Asistencia Domiciliaria; Consuelo Alfonso, Comadrona de Asistencia Domiciliaria.

NUEVO CIRUJANO PARA EMERGENCIAS.— Confirmando una información del DIARIO, ha sido nombrado el doctor Oscar Ledón Uribe, conocido médico, para ocupar una plaza de cirujano de primera del hospital de Emergencia.

El referido galeno tomó posesión ayer de su cargo, siendo calurosamente felicitado por sus colegas.

COBRARAN HOY.—El personal de los Hospitales de Emergencia e Infancia, es casi seguro cobren hoy sus haberes, liquidándose con ellas las nóminas del Departamento, correspondiente al mes de abril.

Información Telegráfica DEL INTERIOR DE LA ISLA

Por nuestros Corresponsales a través del Hilo Directo del DIARIO

PINAR DEL RIO

EXAMENES PARA EL INGRESO EN LA POLICIA

PINAR DEL RIO, mayo 12. DIARIO. Habana.—Desde hora temprana comenzaron hoy los exámenes en la Jefatura de la Policía del Octavo Regimiento, desconociéndose a la hora en que telegrafío los resultados de los mismos. G. RODRIGUEZ. Corresponsal.

ELECCIONES EN EL CENTRO DE VETERANOS

GUANAJAY, mayo 12. DIARIO. Habana.—Hoy reorganizóse la Asociación local de Veteranos, siendo reelecto Presidente Pedro Silva. También se constituyó la Asociación de Hijos y Nietos de Veteranos, por la Comisión que vino de la Habana, presidida por Luis Varona Jr. eligiendo Presidente a Octavio Sardiñas, haciendo uso de la palabra el señor Varona, revistiendo el acto gran lucimiento. PEON. Corresponsal.

MATANZAS

VISITAN LOS CONSEJEROS DE MATANZAS EL CAMPO DE EXPERIMENTACION AGRICOLA

MATANZAS, mayo 12. DIARIO. Habana.—Invitados por el Gobernador provincial doctor Lorenzo Delgado, visitaron el Campo de Experimentación Agrícola establecido en Guanábana, los Consejeros de esta provincia, pudiendo apreciar los visitantes los grandes beneficios que rinde dicha Granja con sus enseñanzas de las prácticas relativas a los cultivos y repartos de semillas a los campesinos, así como la distribución de los productos a los Asilos e instituciones filantrópicas y al Ejército de Salvación. El doctor Delgado expuso a los Consejeros, que dependía de ellos si se continuaba o no esta obra de gran trascendencia agrícola siendo elogiada por todos tan feliz iniciativa.

EN LA AUDIENCIA

Continuó esta tarde ante la Sala de lo Criminal de la Audiencia, habilitada en Tribunal de Urgencia, el juicio por el asesinato del español José Rey en Playa Larga, terminando la prueba testifical con la declaración de los testigos Francisco Barrios y su esposa, manifestando éste que al venir de la pesca, la noche del crimen, encontróse con la víctima, quien le preguntó la dirección del kiosko «La Guajira», yendo acompañado de un señor alto, grueso, vestido de azul, asegurando que no era ninguno de los procesados. Informó seguidamente el Fiscal doctor José González por espacio de dos horas, haciendo el examen de las pruebas, manteniendo la petición de la pena de muerte para cinco de los procesados y modificando solamente, en cuanto a Martín Piloto, para quien solicitó la absolución, por creerlo ajeno y sin participación en los hechos. Suspendióse el juicio para continuarlo mañana en que informarán los defensores doctores Lles, Portilla y Jordán. Lovio. Corresponsal.

CAMAGUEY

FABRICANTES DE MONEDAS FALSAS

CAMAGUEY, mayo 12. DIARIO. Habana.—Se han anotado otro triunfo los miembros de la Policía del Gobierno provincial, al detener a David Torres y Lucas Pergentino a quien venían persiguiendo por ser fabricantes de monedas falsas.

ESPERASE AL GOBERNADOR

Espérase la llegada del Gobernador provincial Roberto Pérez Lara, al que se prepara un gran recibimiento. Ha estado una temporada en la capital atendiendo asuntos políticos y económicos de esta provincia.

PROCESADO

El padrastro de la niña fallecida hace días de manera misteriosa, de cuya muerte dí cuenta, ha sido procesado por las declaraciones de los vecinos que fueron testigos del trato inhumano que daba a la niña, cuyo cadáver fué inhumado para practicarle la autopsia, en la que certificaron los médicos que había fallecido de tuberculosis y de que no presentaba señales de violencia. HERNANDEZ. Corresponsal.

ORIENTE

PROTESTA DE LOS CARNICEROS

GUANTANAMO, mayo 12. DIARIO. Habana.— Continúa debatiéndose el problema de los expendedores de carne de Guantánamo, contra la tarifa impuesta por el Municipio. Hoy salió una Comisión a entrevistarse con el Gobernador provincial, porque el Alcalde Baradat, sostiene que no puede quebrantar las leyes dictadas por el Gobierno Central. Los carniceros, en defensa de sus aspiraciones amenazan con no continuar la matanza de reses para que no haya carne.

LA TIFOIDEA

La epidemia de tifoidea ha causado gran alarma en el término por los muchos casos existentes.

LOS CHOFERES DE BARACOA

Llegaron hoy a esta los cinco choferes de Baracoa que en máquina se dirigen a la Habana, con el propósito de hacer propaganda por la carretera entre Baracoa y Guantánamo. Son obsequiados fraternalmente por sus compañeros de Guantánamo.

Asegúrase definitivamente, que no vendrá este mes la Escuadra americana a la bahía de Caimanera. ALVAREZ. Corresponsal.

NO RIEGAN LAS CALLES DE MORON

MORON, mayo 12. DIARIO. Habana.—Hace aproximadamente un mes que no se riegan las calles de esta localidad, lo cual hace imposible que los vecinos puedan tener abiertas las puertas de sus domicilios y con el consiguiente daño para el comercio quien es el más perjudicado. De no tomarse urgentes medidas se teme que se desaten epidemias.

Por otra parte, la carne que se expende se transporta en un camión completamente descubierto y con las nubes de polvo que se levantan hace que el pueblo tenga que adquirir dicha mercancía con todos esos miasmas. ANTONIO PILA. Corresponsal.

Rectifica nuestro ministro en la capital británica una afirmación hecha en el periódico 'The Times'

En una pelea de boxeo en Ginebra fué descalificado el boxeador cubano Ventura, al dar un golpe involuntario. La producción y la exportación de arroz en la India

El Cónsul General de Cuba en Calcutta, India, ha remitido al Negociado de Comercio Internacional, un extenso informe que contiene datos estadísticos publicados por el «Indian Trade Journal», relacionado con la producción y exportación de arroz y semillas de ricino de la India.

Producción y exportación de arroz. Del informe referente a la producción y exportación del arroz, tomamos los datos siguientes: El 99% del área total de la India, está dedicada a la producción de arroz. Se estima que en la presente zafra serán sembrados 81.454.000 acres contra 81.980.000 en el año anterior. La producción se calcula en 27.719.000 toneladas comparada con 30.261.000 en 1934-35. La disminución afecta al 1% para el área y el 8% para la producción. El promedio de rendimiento por acre es de 762 lbs. contra 827 en 1934-35 y 833 lbs. en 1933-34.

La tabla que se inserta a continuación, muestra la cantidad de arroz exportada durante los años siguientes:

Años.	Toneladas
1931	2.160.000
1932	2.142.000
1933	1.843.500
1934	1.394.800
1935	1.655.000

Los principales países importadores fueron:

País importador.	(Arroz descascarado) 1931 Tons.	1932 Tons.	1933 Tons.	1934 Tons.	1935 Tons
Reino Unido	42.600	69.500	74.500	75.800	63.500
Alemania	251.400	221.100	276.500	179.300	91.000
Holanda	142.000	93.400	89.400	46.600	73.300
Bélgica	49.700	31.200	44.100	22.400	8.000
Arabia	47.000	45.000	42.400	53.400	44.100
Ceylán	421.000	396.200	408.500	367.200	433.100
Estrecho Malaya	233.500	175.000	163.400	116.200	147.300
Sumatra	105.600	67.100	70.400	66.100	77.000
Java	58.900	34.700	17.900	1.700	27.100
China	203.[illegible]	443.900	192.700	59.600	202.500
Japón	100	74.300	300	......	13.300
Mauricio	62.000	53.900	51.900	56.100	60.700
CUBA	71.100	51.700	46.100	18.100	22.300
Australia y Nueva Zelandia	3.200	6.900	6.400	5.100	4.900

La cosecha de arroz en los países que a continuación se expresan, ha sido, en 1935: Formosa, área sembrada 1.676.000 acres, producción 1.280.000 toneladas. Siam, 4.821.000. Japón, 8.003.000. Cochinchina, cosecha 1935-36 se estima en 2.615.000. Estados Unidos, cosecha 1935, 763.000 toneladas. Italia, 647.000. Egipto, cosecha 1935-36, se estima en 710.000 toneladas. Korea, cosecha 1935-36, se estima en 3.261.000 toneladas.

Producción y exportación de semillas de ricino.—El total del área sembrada en la India, es de 1.452.000 acres, comparado con 1.448.000 en 1934-35. La cosecha, se estima en 122.000 toneladas contra 105.000 del año 1934-35.

La cantidad de semillas de ricino exportada por la India durante los períodos que se citan, ha sido:

Destino.	1931-32 Tons.	1932-33 Tons	1933-34	1934-35	9 meses abril, dic. 1934	1935. Tons.
Estados Unidos	34.700	30.300	23.600	13.900	11.400	3.700
Reino Unido	24.100	24.700	30.200	27.500	24.100	19.400
Francia	20.500	17.100	14.300	10.600	8.200	11.700
Italia	12.100	6.200	7.900	5.000	5.000	6.700
Bélgica	4.200	4.400	400	200	200	700
Otros países	10.200	8.400	11.000	16.800	14.400	10.200
Bombay	62.000	54.600	39.500	30.400	26.400	34.300
Madrás	33.400	33.100	46.700	34.700	31.500	13.800
Bengala	10.400	3.400	1.100	8.700	5.300	9.600
Sind	......	......	100	200	100	300

Las semillas de ricino se cotizaban en Bombay en las fechas que se indican a los siguientes precios:

Febrero 14 de 1936: Rs. 6-11 las 112 libras calidad ordinaria.

Febrero 20 de 1936: Rs. 6-11½ las 112 libras calidad ordinaria.

NOTICIAS DE MEXICO.—La Agencia Trems, de México ha remitido en su último aerograma a la oficina Nacional de Prensa, Secretaría de Estado, la información siguiente: «Los médicos que han asistido al General Lázaro de Cárdenas, Presidente de la República, con motivo de la operación quirúrgica, que le fué practicada, declaran en su último boletín que el ilustre enfermo se encuentra ya fuera de peligro, siendo su estado completamente satisfactorio.

«México designará un Delegado Especial para la toma de posesión del nuevo Presidente de la República Española, Don Manuel Azaña. Para dicha misión será designado el General Manuel Pérez Treviño, Embajador de México en España.

«La emisión de Timbres emitida para conmemorar la inauguración del camino México-Laredo, ya está lista y no se venderá con fines filatélicos, a cuyo objeto la Dirección General de Correos y Telégrafos ha tomado las medidas necesarias».

RECTIFICACION A UN ARTICULO DE «THE TIMES», POR NUESTRO MINISTRO EN LONDRES, INGLATERRA.—El Dr. Pedro Martínez Fraga, Ministro de Cuba en Londres, ha remitido al Negociado de Información y Publicidad, de la Secretaría de Estado, un informe referente a un importante artículo editorial aparecido en «The Times», titulado «Pan América», en el cual se hacían ciertas afirmaciones que dicho señor Ministro estimó debían ser rectificadas, por cuyo motivo envió a dicho periódico la siguiente carta publicada en el mismo.

«Legación de Cuba, Gran Bretaña, Londres, abril 24 de 1936.

Al Director de «The Times».

Señor: En su muy interesante editorial sobre «Pan América», en «The Times», de hoy, se afirma que el Presidente Roosevelt «ha rehusado consistentemente desempeñar el papel de policía armado con un bastón, y cuando, como en Cuba, por ejemplo, han surgido situaciones que parecían invitar o aún exigir la intervención de los Estados Unidos, ha tratado de obtener la participación de otros gobiernos americanos».

Puedo solicitar permiso para declarar,

(to witness duty, no to show muy wit: Duty so great, whit wit so poor as mine)...

que la arriba mencionada referencia a la política exterior del Presidente Roosevelt en América no es correcta porque ignora u olvida la fase más importante del desarrollo histórico de esa política?

El derecho de los Estados Unidos a intervenir en los asuntos de Cuba se estableció en el Tratado de Relaciones de 22 de mayo de 1903. Ejercitóse ese derecho una vez, en 1906, pero la opinión pública de Cuba y en los Estados Unidos se manifestó siempre y de modo claro, contrario al mismo.

Después de la revolución de 1933 y gracias a la buena voluntad existente entre ambos países y a la feliz política extranjera del «buen vecino» del Presidente Roosevelt, un nuevo tratado de Relaciones, firmado el 29 de mayo de 1934, debidamente ratificado el 9 de junio el mismo año, no sólo declara que el Tratado de Relaciones de 1903, «dejará de tener validez y queda derogado dese la fecha en que comience a regir el presente Tratado» sino que esclarece en sus cinco artículos el status de la estación carbonera y naval de los Estados Unidos (Guantánamo) en Cuba, y las mutuas obligaciones sanitarias de ambas naciones. El nuevo tratado pone término al derecho de intervención y es, hasta la fecha, la más importante demostración, práctica e histórica, de los sinceros fundamentos en que descansa la política exterior del Presidente Roosevelt.

Soy de Ud. etc., (f.) Martínez Fraga, Ministro».

UN BOXEADOR CUBANO EN GINEBRA.—Ha informado el Ministro de Cuba en Ginebra, Dr. Willy de Blanck, que en el curso de una función de boxeo, en la que el campeón suizo, Dubois, fué batido en menos de 24 segundos por el debutante italiano Romeo, hizo su presentación ante los deportistas ginebrinos el boxeador cubano Ventura, el cual, desgraciadamente, después de causar excelente impresión batiéndose con Kid Paul, de Lyon, en el séptimo round hirió involuntariamente en la cabeza a su adversario, por lo cual fué descalificado. La prensa, sin embargo ha acogido muy bien al aludido compatriota, llamado en otra ocasión a mostrarse más feliz.

LICENCIA.—Por el Secretario de Sanidad le fué ayer concedida una licencia de un mes al Delegado de la Sanidad Marítima Cubana en el puerto de Progreso, México, doctor Wenceslao de Villaurrutia.

RECLAMAN LOS ORIENTALES LA RAPIDA TERMINACION DE LAS OBRAS PROVINCIALES URGENTES

No se resignan los pinareños con que quede sin terminar la ruta a Puerto Esperanza. Muestras de asfalto analizadas. Pedro Viera continuará al frente de la Limpieza de Calles

INFORMACION DE LA SECRETARIA DE OBRAS PUBLICAS

Distinguidos elementos orientales entre los que figuraban algunos congresistas, presidida por el Senador Caíñas, estuvieron en la Secretaría de Obras Públicas, entrevistándose con el señor Echarte. Según los informes llegados a los repórters trataron de distintas obras en aquella región, especialmente de las obras en ejecución en varias carreteras y caminos, cuya continuación es esperada con ansiedad, para llevar a terminación las obras, por beneficiar a numerosos pueblos y ricas zonas agrícolas. Los caminos a Banes, San Germán y otros, fueron tema de la entrevista. La comisión visitó también al Jefe del despacho señor Gerardo Pérez Puelles, con quien departieron sobre los problemas y necesidades de Oriente.

LA COMUNICACION DEL PUERTO ESPERANZA.—Distintas entidades comerciales y numerosos vecinos especialmente los del barrio de San José, han enviado solicitudes a la Secretaría de Obras Públicas, pidiendo la terminación de las obras de la carretera de Pinar del Río a Puerto Esperanza, cuya excepcional importancia, dan a conocer en sus escritos. Por la restricción de los créditos, no ha sido posible complacerlos.

SOLICITAN LA RECEPCION DE UNAS OBRAS.—El contratista señor Miguel Palmer, ha solicitado la recepción de las obras de reparación ejecutadas en la carretera de Arroyo Arenas al Wajay. Se ha ordenado la designación de un funcionario para actuar en esa diligencia.

PROYECTO ELEVADO A LA APROBACION DEL SECRETARIO.—Por el ingeniero Jefe del Distrito de la Habana, se ha elevado a la aprobación del señor Secretario, el proyecto de las obras de reparación del Camino Real al Gabriel. Se espera la aprobación del crédito para dar comienzo a los trabajso.

REMISION DE MUESTRAS DE ASFALTO. —La compañía General de Asfalto S. A., remitió a la Secretaría de Obras Públicas, muestras del asfalto producido por dicha Compañía, el que se propone utilizar el ingeniero Echarte, en las obras de la carretera de Bauta a Corralillo. Se han remitido dichos muestras al Laboratorio del Departamento para su análisis.

EL SR. JESUS MARTINEZ EN COMISION—El señor Jesús Martínez que recientemente ha tomado posesión de la Jefatura d eLimpieza de Calles ha sido puesto en comisión a sus órdenes por el señor Secretario. Continuará prestando sus servicios en la Jefatura mencionada el señor Pedro Viera, que la venía desempeñando en comisión.

A LA JEFATURA DEL DISTRITO DE LA HABANA.— Ha sido trasladado por la Superioridad de Obras Públicas, el escrito de la Secretaría de Obras Públicas el escrito de la Secretaría de Comunicaciones; por el que se le pide a Obras Públicas, el reconocimiento de los daños ocasionados en el kilómetro 59 de la carretera Central por el señor José Martínez. Se ha dispuesto que se emita el informe correspondiente en el curso de esta semana.

REPARACIONES POR PARTICULARES.—La Secretaría de Obras Públicas, ha cursado una Circular a los Jefes de Distritos provinciales y el local de Cienfuegos, determinando que para toda clase de obras de bacheo, menores, que deseen llevar a cabo en los Caminos reales o carreteras auxiliares, los particulares para beneficio de los mismos, es requisito indispensable, que se provean con la debida antelación de los permisos necesarios en las Jefaturas correspondientes.

TRAMITANDO UN NUEVO CONTRATO—Están tramitándose en la Secretaría de Obras Públicas, las diligencias relativas a la tramitación de un contrato para la concesión de una zona de F.C. en el kilómetro 404, 30 enel ramal al Ricón, Dicho contrato quedará ultimado para fines de mes.

PERMISOS DEL DISTRITO— Se trabaja activamente en las oficinas del Distrito Provincial de la Habana de la Secretaría de Obras Públicas, con motivo de la concesión de construcciones y mejoras de viviendas en las Playas, para la estación veraniega, por esa dependencia la que tiene a su cargos esos permisos.

En esta semana se nombrará el juez especial que conocerá de los fraudes descubiertos en dos Zonas Fiscales

No se puede precisar aún la ascendencia de los citados delitos porque están haciéndose nuevas investigaciones. Morgan sigue comprando bonos. Importación de drogas

INFORMACION DE LA SECRETARIA DE HACIENDA

Ampliando nuestra información de ayer referente a los nuevos fraudes descubiertos en la Zonas Fiscales de Occidente y Centro de la Habana, podemos agregar hoy, que continúan los inspectores de la Dirección General de Contabilidad practicando investigaciones.

Se ha podido confirmar que en la Zona Fiscal del Centro han desaparecido cantidades cobradas por comisionados de apremios, de las cuales se entregaban a los contribuyentes certificados provisionales, alegándose el extravío de las cartas de pago. En el de Occidente, han desaparecido cantidades percibidas de los contribuyentes por convenios realizados con motivo de las recientes Leyes de amnistía fiscal.

Ayer fuímos informados de haberse dado cuenta con tres expedientes de investigaciones, al Juzgado de Instrucción para el inicio de las causas criminales respectivas.

En cuanto a las responsabilidades administrativas, en esta semana el Secretario de Hacienda designará un Juez Instructor, para iniciar los expedientes respectivos; no hemos podido llegar a conocer contra cuales funcionarios y empleados se han de llegar dichas diligencias.

Los fraudes parece ascienden a unos cinco mil pesos, siendo la mayor parte de la Zona Fiscal de Occidente.

EN LA ZONA FISCAL DE CONSOLACION DEL SUR.—El Administrador de la Zona fiscal de Consolación del Sur ha dirigido un escrito al Secretario de Hacienda, dando a conocer los empleados designados como comisionados de apremios, para activar los expedientes de comercios morosos, para Puerta de Golpe, ha sido designado Miguel Díaz, y Juan F. Díaz, para los Palacios. Ha sido nombrado el señor Oscar Delgado para que se traslade a Paso Real a presenciar la descarga de un cargamento de madera; al propio Juan F. Díaz, para presenciar otra descarga en el Chucho Montaña; y a Ramón Incera, para que se persone en Paso Real de San Diego y presencie también la descarga de unos carros de madera llegados en el ferry.

COMPRA DE BONOS.—La casa J. P. Morgan and Co., de Nueva York, ha cursado escrito al Secretario de Hacienda, comunicando haber comprado en aquella plaza cinco mil pesos en bonos de la deuda exterior de la República, del cinco por ciento, con vencimiento en 1949, a la par

IMPORTACION DE DROGAS.— Ha sido autorizado el señor Teodoro Johnson, comerciante de esta plaza para poder importar cincuenta cajas de sulfato de morfina.

Imprimirán mayor rapidez a la obra del censo comercial

A partir de Julio se hará una labor intensa, mediante informaciones de Cuba

Una labor muy provechosa y que redundará en positivos beneficios del Estado y de los comerciantes e industriales, se está llevando a cabo por la Secretaría de Comercio, bajo la dirección de los señores Antonio E. Casabuena y Alvaro R. Caldevilla, Jefes del Negociado del Censo Comercial. En término preferente diremos que, a petición del referido negociado, todos los Municipios de la República están remitiendo a Comercio las listas cobratorias, las que son objeto de una clasificación en cuanto a las clases de comercios establecidos lo que permite hacer interesantísimas estadísticas, siendo a la vez divididas en grupos para poder compararlas cuando el Censo Comercial quede totalmente terminado.

Según manifestaron ayer a los repórters, los Jefes del Censo Comercial, a partir del día primero de julio se le imprimirá mayor actividad a los trabajos iniciados, pues por esa fecha la Secretaría de Comercio contará con un crédito adicional incluído en el anteproyecto de presupuesto para la terminación de esos trabajos. Para esa fecha se procederá, también por la Secretaría de Comercio a la enumeración de todos los comercios e industrias de la República, a cuyo efecto ya se encuentra en contacto el Negociado del Censo Comercial con los Registradores Mercantiles.

Tan adelantados van los trabajos del Censo Comercial que ya están redactadas las instrucciones que seguirán los enumeradores del Censo para que su labor sea lo más efectiva posible y no se moleste inútilmente a los comerciantes e industriales con preguntas requisitorias de datos que estén fuera de lugar. Los enumeradores del Censo Comercial trabajarán por barrios y a éste efecto se han distribuído convenientemente los términos de cada zona para que no se interfieran sus labores.

Una vez terminado el Censo Comercial se podrá saber claramente cual es la verdadera riqueza de Cuba en sus diferentes aspectos, tanto en la parte industrial como en la comercial, sirviendo además para conocer el capital realmente invertido en la nación y poder detallar en un momento dado, la capacidad productiva del país por industrias y comercios separados o en conjunto. Desde luego que para los trabajos del Censo Comercial será dedicado un personal competente pues tanto los enumeradores como los inspectores trabajarán después que su examen de capacidad los haya demostrado aptos para tales cargos.

Otras de las ventajas que sin duda alguna reportará el Censo Comercial, será la comprobación que podrá realizar el Estado en cualquier momento, del cumplimiento de las leyes y de los impuestos existentes que gravan a la industria y al comercio.

Y por último una vez terminado el Censo Comercial ,el Estado recaudará mayor cantidad por concepto del impuesto del uno y medio por ciento ya que ningún comerciante o industrial podrá burlar la acción del mismo debido a que la Secretaría de Comercio podrá comprobar en cualquier momento las operaciones realizadas y por consiguiente exigir que de acuerdo con el volumen de sus negocios tributen lo que corresponde por dicho impuesto al Erario.

M.E.C.D. 2016

PARIS RINDE UN HOMENAJE SOCIAL AL ENCAJE

Ana María Borrero, la admirable modista y escritora que redacta las páginas de modas de CARTELES, ha escrito una bellísima crónica a propósito de la importancia del encaje en las colecciones de verano. De esta crónica son los párrafos que transcribimos a continuación:

"Hemos leido, y se ha repetido en todas partes, que ha de usarse el encaje en todas sus formas. Revisemos los cables, repasemos las cartas de París, echemos una ojeada a los grandes diarios extranjeros, y veremos que Su Majestad el Encaje ha merecido el homenaje social más importante que se haya rendido en estos tiempos a un simple material de trajes de mujer. Un gran baile de gala en la Opera de París significa el estremecimiento de toda la sociedad elegante, de la elegancia del talento, de la elegancia del dinero y de la elegancia de la industria, se entiende. Dedicado exclusivamente a los encajes fué este Baile de la Opera de París. Todas las casas de Alta Costura parisiense enviaron modelos especialmente creados para la gran fiesta. Unos días después se celebra en el Hotel George V, deslumbrante Palacio donde el arte moderno más suntuoso se apoya en las más bellas joyas de la antigüedad, otro baile titulado Gran Baile de los Encajes. Como si esto fuese poco, quince días más tarde ha de celebrarse otra Gala del Encaje con distintos modelos y nuevas sorpresas de la industria encajera. El éxito alcanzado es tanto, que se decide trasladar una buena colección de modelos a Norte América y vuelven a celebrarse otras exposiciones análogas en los regios salones Waldorf Astoria, en la ciudad de Nueva York. Si cuando surge en los salones de Vionnet, de Patou o de Chanel un traje de chiffón azul pálido se acaban los chiffones azules en todas las tiendas parisienses, bien podemos hacernos una idea de lo que habrá sucedido con los encajes después de celebradas estas fiestas".

El ENCANTO, que ha estado presente en estas fiestas, ha tenido la fortuna de poder adquirir las creaciones utilizadas por los grandes modistos en este original homenaje que París tributa al encaje. Y se nos ocurría pensar que la Habana puede también, con ocasión de las grandes fiestas que se preparan, tributar otro gran homenaje social al encaje. EL ENCANTO, como decimos, pone a la disposición de la elegancia de la mujer cubana los propios encajes que tanto han dado que hablar en París y en Nueva York. Los tules, naturalmente, tienen también en la moda una importancia extraordinaria, y presentamos, conjuntamente con los encajes, una exquisita colección. Dispénsenos el honor de venir a ver ambas colecciones.

PLANTA BAJA.

El Encanto

TRABAJO QUE OBTUVO EL 1er. PREMIO EX-EQUO EN EL CONCURSO LITERARIO DEL C. ASTURIANO

Tema: «Significación del Centro Asturiano de la Habana y su influencia en la sociedad cubana».—Lema: Mens sana in corpore sano. Non plus ultra.—Autor: Amaro Rosete Bernaldo

A QUIEN LEYERE... Y POR VIA DE PROLOGO

Teocracia. Despotismo. El inmenso diamante del Imperio Romano cae fragmentado por los bárbaros del norte. Barbarie y feudalismo en el medioevo; absolutismo en la edad moderna; torrentes de sangre de la Revolución Francesa; surgir esplendoroso del sol de la democracia. Milenios de lucha para decirle al Pueblo: ¡levántate y anda!

MAS LUZ
(Fragmentos-

¿Quieres paz, Pueblo? Levanta
no el cadalso, no: la escuela,
para que surja la luz
y el más ignoto no asombre
ni el justo muera en la cruz
ni el hombre abomine al hombre.
Enrique J. VARONA.

Caridad y Solidaridad; es decir, la más excelsa de las virtudes morales aunada con la primera de las virtudes cívicas: he ahí la casa de Salud «Covadonga». Casa de Salud «Covadonga» y plantel de enseñanza «Jovellanos» —Mens sana in corpore sano— forjados por un espíritu de rebeldía constructiva cabe el lábaro augusto de la solidaridad y dentro de la más amplia y perfecta democracia: he ahí el Significado Histórico del Centro Asturiano de la Habana.

— I —

Factores que integran la Significación Histórica del Centro Asturiano de la Habana.

(a)

Espíritu de Rebeldía Constructiva

«El Porvenir es de los hombres que no saben conformarse».—Varona.

Sin un remanso de comprensión con ese frío de la indiferencia sobre el cual resbalan las exhortaciones a la piedad, así pasó sobre el gobierno español y la «Sociedad Asturiana de Beneficencia» la infausto noticia de haberse convertido en campos de soledad y mustios collados las ubérrimas y feraces campiñas del occidente de Asturias, azotadas por fortísima tempestad de nieve y granizo en el triste ocaso —todo ocaso es triste: sol en agonía de muerte— del año 1885. En protesta contra este «sordo a los ayes e insensible al ruego», hubo varios cabildeos, y el 2 de Mayo de 1886 cincuenta venerables astures hacían la sementera de la pequeña bellota de la cual nació la grande y gloriosa encina del Centro Asturiano de la Habana. Inconforme con la indiferencia del medio, el espíritu de rebeldía constructiva, y cabe el lábaro augusto de la cooperación forjó la obra magna. La penuria prefijada de espacio hace que sus nombres no figuren en la vida efímera de estas páginas, pero en su día ya le levantó imperecedero monumento la historia en las suyas inmortales, deshojemos las mejores y más perfumadas flores del recuerdo en justo holocausto a sus memorias.

Pero el espíritu de rebeldía constructiva, esa fuerza motriz que realizó el magno milagro del 2 de Mayo de 1886, no estaba conforme con esa cierta liberación conquistada. Se tenía todo el respeto y todo el cariño para el Centro Catalán por la fraternal acogida en sus salones. ¡Pero era necesario tener casa propia! Imposible en el reventar de cinchas del correr de la Underwood, espejar aquella odisea. Nunca tuvo parangón mejor la admirable parábola de «La Pampa de Granito» de Rodó. Aquí hubo también que ir cavando con las uñas y royendo con los dientes sobre la dura roca de la adversidad. Y en el corazón de la Habana tuvo su edificio social el Centro Asturiano. Y por la inconformidad con el medio, impulsado por la fuerza motriz del «espíritu de rebeldía constructiva», el Centro Asturiano de la Habana ascendió otro peldaño en la liberación social.

Nuevamente aparece otra gloriosa inconformidad. Quéjanse algunos enfermos de recibir mal trato en las Casas de Salud donde por convenio entre ellas y el Centro estaban recluídos. Y sobre esta inconformidad el espíritu de rebeldía constructiva convierte la finca de recreo de la linajuda dama Doña Leonor Herrera, en la Casa de Salud «Covadonga», orgullo del Centro Asturiano, gloria de Cuba, y admiración de cuantas personas han pasado por la Habana. ¡Covadonga!, trae a la memoria el recuerdo de un santuario religioso, pero también recuerda aquellos montes —tan bien descritos por José Francés y Concha Espina: «La Raiz Flotante» y «Altar Mayor»— donde el «espíritu de rebeldía constructiva» de los astures comenzó a liberar a España de la invasión de los árabes. ¡Covadonga!, en España significa la liberación étnico-social en el orden histórico-político. ¡Covadonga!, en Cuba significa la liberación histórico-social en el orden sanitario.

(b)

Al adquirirse la finca sobre la que debía levantarse la Casa de Salud «Covadonga», la Isla de Cuba se encontraba agitada por una vorágine de acontecimientos bélicos. Los cuatro jinetes apocalípticos iban a aumentar el número de enfermos y disminuir el numerario de los ingresos. ¿Por qué entonces no hubo temor a desembolsar $20,000 reconociendo el resto hasta $62,500 sobre la misma finca? Porque la guerra y el Centro Asturiano no eran ideologías antípodas, ¡eran paralelas! La guerra mediante la revolución buscaba la liberación política. El Centro Asturiano mediante la evolución buscaba la liberación social: la una miraba a los ciudadanos, el otro miraba a los hombres. La una procedía por medios violentos, el otro por medios pacíficos; la una por la revolución, el otro por la evolución, pero... ¿Qué es la revolución sino la evolución considerada en un momento en que se manifiesta con violencia? Ambos procedían por inconformidad con el medio ambiente, e impulsados por la fuerza motriz del «espíritu de rebeldía constructiva» buscaban una liberación. Ambos habían nutrido las ansias de liberación en la sabia del tronco hispano—que libre de extraño yugo—no has tenido más verdugo—que el peso de tu corona. Y ambos combatían contra el medio ambiente —político en la una—social en el otro—creado por la incomprensión de esa corona.

No es necesario echar a vuelo «la loca de la casa» para establecer un paralelo entre el campeón de la evolución del Centro Asturiano: Manuel Valle; y el campeón de la revolución: Antonio Maceo.

Manuel Valle era de Asturias, la provincia más montañosa de España, la última en someterse al Imperio Romano, incorporada España en tiempos de Augusto, en los montes astures se pelea aún en tiempos de Nerón. La primera en luchar contra los árabes, de allí sale la cruzada de la reconquista. Forma contra Napoleón la primera Junta Provincial de España el 9 de Mayo, y se alza el 24; Santander lo hace el 26 y Coruña el 30. Maceo era de Oriente, la provincia más montañosa de Cuba, la primera en alzarse por la independencia, lo mismo el 68 que el 95. La última en rendirse: no aceptó el Pacto de Zanjón, y protestó en Baraguá. De allí sale la cruzada de la invasión. Ambos de cuna humilde. Ni el uno estudió en las Universidades, ni el otro aprendió en las Academias: en ambos el talento natural se daba la mano de hermano. Paso a paso llegó uno de dependiente a capitán de las finanzas, y galón a galón ascendió el otro de soldado a general de las milicias. De temple de acero ambas voluntades, de dureza diamantina ambos caracteres. A prueba en ambos de cata y cala la honradez y la caballerosidad. Maceo el primero en cargar en las batallas. Manuel Valle, a tocateja, a rajatabla, sobre la marcha proveyó siempre la demanda, y con $5,000 inicia una cuestación, y con $20,000 quiere pagar el primer plazo de la «Covadonga». Ninguno vió terminada su obra. El 21 de Noviembre de 1896, y allá en París, la ciudad corazón del mundo, murió aquel hombre todo corazón. Dieciseis días después, se desplomó en Punta Brava el gigante de la invasión. Ambos, como Moisés, murieron teniendo a la vista la tierra de promisión.

(c)

«El espíritu de rebeldía constructiva» no pudo conformarse con el «corpore sano», y buscó en el parejo y sereno correr de la instrucción con la beneficencia, el clásico «Mens sana in corpore sano». El año de 1893 se inaugura el curso escolar, y aparecen inscriptos 749 alumnos. ¿Por qué se le puso Jovellanos al plantel de enseñanza? Su «Informe Sobre la Ley Agraria» le justiprecia como uno de los más ilustres varones geopónicos. Las Academias de Bellas Artes, Historia y la Lengua, le abren sus puertas. Menéndez y Pelayo incluye una de sus composiciones poéticas entre las cien mejores poesías líricas castellanas. Pero no es por eso. Hemos repetido muchedumbre de ocasiones para que no se crea una opinión lanzada al socaire lo del «espíritu de rebeldía constructiva» y eso era Jovellanos: y por eso se puso su nombre al plantel de enseñanza. Jovellanos al ser designado alcalde del crimen en la Real Audiencia de Sevilla, rompe con la arcaica costumbre de encasquetarse la empolvada peluca; combate con entereza las ideas napoleónicas, y rechaza indignado los altos puestos políticos y administrativos que se le ofrecen.

— II —

Optimismo. Idoneidad. Actividad. Factores digno de tenerse en cuenta para el significado histórico del Centro Asturiano de la Habana.

Nunca tuvo mejor aplicación el manido retornelo fe y adelante. Los cincuenta venerables astures que fundaron el Centro el 2 de Mayo de 1886, le tuvieron por lema. Por eso a los 90 días contaba con 2.550 asociados, habían ingresado $17.001 y un remanente en caja de $11,492.22. En el año de 1899, el Centro debía —Historia del Centro, página 63— $156 832.85, el número de socios era 5,174, pequeño en comparación con la deuda; y Cuba afrontaba la caótica situación económica y social que sigue a toda terminación de guerra. Pero la fe obra milagros y mueve las montañas.

Idóneos a prueba de cata y cala aquellos venerables varones. Las avinagradas dueñas de la injuria y

(Continuará)

Las Víctimas del Terror Rojo en España

Desde las últimas elecciones, hace apenas mes y medio, los actos de fuerza consumados por los comunistas dan el siguiente balance conmovedor: más de 60 muertos, cerca de 500 heridos; 150 incendios, entre éstos: 24 iglesias, 16 monasterios; 38 locales políticos y 18 oficinas de Redacción

ESPAÑA ANTE EL ABISMO

(Informe especial de nuestro colaborador en Madrid)

LAS agitaciones sangrientas en España, que desde principios de este año vienen efectuándose casi sin interrupción y que en las últimas elecciones han tomado gran cuerpo, han aumentado, después de la victoria electoral de la izquierda, tanto en número como en extensión y fuerza. El temor expresado de que Moscú está resuelto a obrar en España, jugando el todo por el todo, parece confirmarse cada día más. Caracteriza lo serio de la presente situación la crítica que se hace en el extranjero. Así en un artículo del «Morning Post» se comprueba que en España reina una creciente anarquía, pudiéndose reconocer claramente la mano de Moscú. Este periódico duda de que el proceso de derrumbamiento en España pueda aún contenerse. El ejército, la Guardia civil y la policía ya no son de toda confianza. Sólo un Gobierno fuertemente nacional podría contener la catástrofe que se cierne sobre este país, catástrofe como nunca la había tenido en toda su historia.

La política española en este momento es la que domina la calle La estricta censura de noticias, mantenida por el Gobierno, hace imposible poderse representar en un cuadro exacto toda la extensión de la **ira destructiva del terror rojo.** Sin embargo, la simple colección de algunos hechos registrados da el siguiente balance conmovedor: desde las últimas elecciones, hace apenas mes y medio, se registran más de **60 muertos** y alrededor de **500 heridos.** ¡Todos víctimas del homicidio rojo! (Sólo en Madrid y Asturias han sido asesinados 14 miembros de la Falange Española). En el mismo lapso de tiempo se registraron más de 150 **incendios** de iglesias, monasterios, locales políticos de las derechas y otros edificios. Además, se acumulan en cantidades horrorizantes los **asaltos a las tiendas** y, muy

(Véase BROMAS Y VERAS en la página SIETE)

en especial, a los **Bancos.** Los perjuicios ocasionados solamente por este medio pueden contarse por millones.

Al Gobierno de Azaña aún no le ha sido posible, hasta el presente, contener el furor de las hordas comunistas. La liberación de los presos marxistas de la revolución de octubre de 1934 juega un papel importante. 30,000 revolucionarios amnistiados pueden ahora proseguir su obra de subversión. La conducta del Gobierno español, que a primera vista parece extraña, se explica si se considera que el Consejo de Azaña depende del Frente Popular, el cual está bajo la influencia comunista. Las relaciones íntimas entre la francmasonería y el bolcheviquismo en España son claramente visibles. El hecho significativo de que el Gran Oriente mantiene más de 100 logias en España jugando un rol importante en el frente único de izquierda, se destaca muy claramente por la elección del Jefe de la francmasonería española, Presidente de la Unión Republicana, **Martínez Barrio,** que con mayoría aplastante viene a ocupar el cargo de Presidente de las Cortes. No puede existir ninguna clase de duda de que el Gobierno se ocupa poco de ello, pues no se opone a la realización, en lo posible, del programa del Frente Popular, aunque el acentuado desliz del Frente Popular en aguas comunistas le proporcione ahora fuertes dolores de cabeza.

La presión ejercida por los comunistas sobre el Gobierno por el desenfrenado terrorismo en las calles está destinada a acelerar el tiempo de la ejecución de las medidas revolucionarias y a elevar la agitación de las masas hasta un punto de ebullición que permita, según la estrategia bolchevique, aprovechar el momento para la toma del poder por el «proletariado».

Moscú cuenta con la implantación de una **dictadura soviética en España,** para lo cual moviliza todas sus fuerzas disponibles. Todo esto es muy claro, y puede testificarse con innumerables pruebas. El secretario del Partido Comunista de España, **José Díaz,** señala como **meta inmediata** «el consiguiente desarrollo de la revolución democrático-burguesa y su metamorfosis en revolución socialista». En el último número del «Comunista Internacional» se ordena a los comunistas españoles «forjar el hierro todo el tiempo que esté candente», pues las **semanas venideras** son **decisivas** para su futuro desarrollo. Un miembro de la secretaría y del cuerpo directivo de la Internacional Comunista, el «italiano» comunista **Ercoli,** en el número 6 del nuevo órgano del Partido bolchevique, **«Bolschewik»,** dice, con toda claridad, que no se puede esperar mucho del presente Gobierno «burgués y de izquierda», y por lo tanto, se debe emprender sin tardanza la creación de una **«Red aliada de trabajadores y campesinos como órganos de lucha de las masas».** Los soviets hacen predicar, por la radioemisora de los Komintern, de Moscú, en español, sobre la «Historia de la Revolución bolchevique de 1917 en Rusia», siendo ésta una lección sobre la técnica de la revolución armada. «¡No mezclarse!» ¿A quién no se le ocurre una comparación de la crisis revolucionaria de España con los preparativos bolcheviques de revuelta, en el otoño de 1917 en Rusia? Con agudeza propia de bolchevique se ha evadido la expresión «Sowjets» o «Consejos» y escogido otro más inocente con sonido «democrático»: «alianzas», que deberán ser reconocidas como legales por el Gobierno y, según las palabras de Ercoli, están llamadas a formar «el armazón de todo el movimiento revolucionario». Y, por sobre todo, se ha ordenado a los comunistas introducirse en todas las organizaciones de los burgueses de izquierda y de los campesinos, tratar de conseguir el mando de éstos; así, de este modo, conseguir la «base de masas» para la «revolución proletaria». Igual cosa se puede decir del **ejército,** donde ya se han asegurado las cédulas comunistas existentes y donde se crearán nuevas cédulas «republicanas». El Gobierno deberá perseguir, sin consideraciones de ninguna clase, la limpieza minuciosa de la máquina administrativa de todo elemento monárquico y fascista; además, la expropiación de los bienes de la Iglesia, medidas unilaterales de fuerza contra los empresarios y toda otra acción revolucionaria.

La importancia que dan los bolcheviques a la **lucha contra la religión»** puede colegirse del órgano comunista «Correspondence Internationale», en el que se dice que se debería, como antes en Rusia, tomar el mal por la «raíz» y, sin pérdida de tiempo, abolir la enseñanza de religión en las escuelas. Como se ve, aquí también se encuentran en una línea los francmasones y comunistas, y la «Correspondence Internationale» se siente obligada, en vista del celo francmasón, a probar que el desarrollo eficaz de este movimiento antireligioso, es debido «sobre todo» a la actividad del Partido Comunista.

Alarmante, a raíz de los temores confirmados por los acontecimientos del momento, es la noticia de la llegada a Barcelona del célebre «especialista en guerra civil» **Bela Khun,** acompañado de cuatro «instructores», con la tarea de volcar el Gobierno y, eregir una «Dictadura de obreros y campesinos». Los precedentes necesarios deberán crearse inmediatamente. En la asamblea comunista, efectuada en Granada en una de las últimas semanas, se acordó la **«exterminación de las derechas»,** sin miramiento alguno. También se acordó por unanimidad, pedir al Gobierno la inmediata detención de Gil Robles, Lerroux y otros políticos conocidos. La disolución del cuerpo de voluntarios para la protección de vías, que cosechó muchos laureles al sofocar la revuelta de octubre de 1934, se ha llevado ya a cabo.

También se expidió un decreto, según el cual, en lo futuro, todos los oficiales y suboficiales de la Policía pueden ser «puestos a disposición forzada» por orden del Ministro del Interior.

Pero creer que la mayoría del pueblo español sigue el lema del «Frente Popular» comunista sería falso. El resultado final del escrutinio demuestra que la izquierda, con 4.4 millones de votos contra 5.1 millones de votos de la derecha, ha quedado siendo **minoría,** y que más de cuatro millones de electores se han abstenido, demostrando así su indiferencia, si no su opinión antiparlamentaria. De este modo, la izquierda debe agradecer al sistema sui-generis de las elecciones españolas el haber llegado en forma «legal» al poder. Hoy pregona su poderío legal por el terrorismo ilimitado que las bandas comunistas ejercen. Con cierta seguridad se puede prever que las elecciones municipales apenas cambiarán la relación de poderes políticos actualmente existente. Las elecciones comunales se llevarán a cabo bajo el terror rojo desenfrenado, y, en caso necesario, los marxistas no se detendrán ante la mixtificación del voto. Tal vez no haya nada mejor que muestre el **poder de la calle** en España, como la noticia de que la Acción popular católica y el movimiento de Renovación española (monarquistas), han acordado «abstención» en las elecciones municipales, ya que el sufragio de las derechas no está suficientemente garantizado. Posiblemente los otros partidos de la derecha se abstendrán también...

A los acontecimientos de España se liga un significado internacional de gran importancia. El ya nombrado secretario del Partido Comunista de España, José Díaz, escribe en el órgano comunista «Revista», que las experiencias españolas deberían servir de «ejemplo y enseñanza para todos los otros países» y, sobre todo, para los países «limítrofes: Francia y Portugal». Igual valor tiene para los países latinoamericanos; en primera línea Argentina, Brasil, Uruguay y Chile. El restablecimiento de las relaciones diplomáticas con Moscú (que deberá efectuarse inmediatamente después del cierre de tratados sobre la provisión de aceite ruso-soviético) y el trabajo futuro de España con la Unión Soviética, que está a la cabeza de los «luchadores por la paz», convertirá a la Liga de las Naciones» en un «arma eficaz», formando «el principio de la construcción de un frente de países netamente antifascistas en Europa». Díaz subraya que «todas estas perspectivas se realizarán solamente en la medida que el movimiento de las masas en las calles» fuerce a efectuar el programa comunista.

¿Caerá España en manos de la conspiración internacional de la central moscovita de revolucionarios mundiales? Una cosa es segura: El torturoso camino de sufrimientos del pueblo español no ha terminado todavía.

(Correspondencia al DIARIO DE LA MARINA del «Antikomintern»).

El Teniente Menéndez en visita oficial a EL ENCANTO.

Ayer a mediodía ha estado en EL ENCANTO, en visita oficial, el héroe del vuelo Camagüey-Sevilla, Teniente Menéndez Peláez. EL ENCANTO no olvidará nunca la exquisita cortesía que esta visita oficial supone en los momentos más apoteósicos del gran aviador. Le acompañaban el capitán de reserva de la aviación Agustín Parlá, el capitán Landa, los tenientes Novo, Rubio y Seijas; los capitanes de policía señores Mudarra y Serra, el señor Zabala y señora y los señores Lasanta y Martínez, miembros éstos últimos del comité de festejos preparados en honor del aeronauta.

El Encanto

Están en

VENTA ESPECIAL los muebles,

vidrieras, mesas-mostrador y demás elementos de exhibición comercial moderna que componen la instalación de "LA CASA GRANDE". Los vendemos a precios extraordinariamente módicos. Atenderemos complacidos cualquier proposición.

El Encanto

Un nuevo Departamento

Próximamente, EL ENCANTO va a inaugurar un nuevo Departamento, montado y dotado según las últimas recomendaciones de la técnica moderna: el Salón de Belleza, que ya se está instalando en el cuarto piso. La decoración está a cargo del notable artista Sergio. Esté al tanto de la noticia de la apertura.

El Encanto

M.E.C.D. 2016

9A SECCION Z

TELEFONOS:
Quejas M-7911
A. Clasificados . M-7915

DIARIO DE LA MARINA

TELEFONOS:
Dirección A-3277
Jefe Redacción . M-1287
Sección de Sports M-7912

9A SECCION Z

AÑO CIV — EL PERIODICO MAS ANTIGUO DE CUBA — LA HABANA, MIERCOLES, 13 DE MAYO DE 1936 — ACOGIDO A LA FRANQUICIA POSTAL — PAGINA TRECE

LA ACTUALIDAD

EL MAYOR PELIGRO

Los jefes de los sindicalistas españoles, reunidos en convención, han autorizado a sus distintos organismos para que preparen cuanto antes una revolución que derribe el régimen constituido. Con esos sindicalistas, que formaban parte del «Frente Popular», fueron a las elecciones las izquierdas republicanas dirigidas por Azaña, actual Presidente de la República. Como por otra parte, Largo Caballero se ha lanzado de lleno al campo comunista y ha dicho y repetido que irá al Poder por grado o por fuerza para implantar la dictadura del proletariado, resulta que todos los grupos del «Frente Popular», aliados con dichas izquierdas republicanas, son enemigos no sólo del Gobierno, sino también de la República estatuida y de la Constitución.

En cuanto a Largo Caballero y sus secuaces, la Asamblea de la Agrupación socialista madrileña, reunida para tratar de la reforma del Partido acordó lo siguiente:

«Primero: La conquista del Poder político por la clase trabajadora y por cualesquiera medios que sean posibles.

Segundo: La transformación de la propiedad individual o corporativa de los instrumentos de trabajo en propiedad colectiva, social, o común.

En el período de transición de la sociedad capitalista a la socialista, la formación de Gobierno será la dictadura del proletariado, organizada como democracia obrera.

Entendemos por instrumentos de trabajo la tierra, las minas, los transportes, las fábricas, máquinas, el capital-moneda, los Bancos, las grandes organizaciones capitalistas (sindicatos, trust, cartel, etc.).

Tercero: La organización de la sociedad sobre la base de la federación económica, el usufructo de los instrumentos de trabajo por las colectividades obreras, garantizando a todos sus miembros la satisfacción de sus necesidades en relación con los medios de que la sociedad disponga, y la enseñanza general científica y especial de cada profesión a los individuos de uno y otro sexo.

En suma: el ideal del partido socialista obrero es la completa emancipación de la clase trabajadora; es decir, la abolición de todas las clases sociales y su conversión en una sola clase de trabajadores libres, iguales, cultos y útiles a la sociedad».

Es ese, como se ve, el sistema comunista ruso trasladado a España. Está, por lo tanto, bien claro y bien preciso lo que quieren los aliados electorales del Gobierno y del Presidente de la República española, cuya coalición no está rota todavía. Es conocida la fuerza parlamentaria con que cuentan estos elementos. Los diputados socialistas, suman en la Cámara, ochenta y cinco. Con los comunistas y sindicalistas, que juntos llegan a diecisiete, hacen un total de 102 diputados. ¿Puede el Gobierno moverse con el desembarazo y la independencia necesarios para desarrollar su programa burgués y para implantar sus leyes? ¿Puede mantenerse en el Poder sin la anuencia y sin la presión de Largo Caballero, convertido al comunismo y de sus compañeros de la extrema izquierda?

De ahí se comprende que el Gobierno presidido hasta ahora por Azaña se viese obligado a ir de concesión en concesión y a encoger su autoridad ante las violencias, los desmanes y desafueros cometidos por dichas extremas izquierdas. Y si Azaña, cuya ascendencia y cuya fuerza —claro está— mayores por ser la figura más prominente de las izquierdas republicanas, tuvo que condescender una y otra vez con sus aliados del «Frente Popular» y no pudo evitar los disturbios que durante tres meses han estado aquellos suscitando y las fechorías que han ido perpetrando, tendrá el nuevo Gobierno presidido por una figura secundaria de las izquierdas republicanas, la autoridad y eficacia suficientes para contenerlos de una vez y para hacer frente a sus abiertas amenazas y a sus proyectos de revolución comunista?

Este es el gravísimo peligro que se cierne ahora sobre el Gobierno español y sobre España. Bien lo conocen las extremas izquierdas. Por eso se agitan y vociferan tanto. Por eso exigen tan imperativamente.

Nosotros, que miramos siempre, por encima de todos los altos intereses españoles, verdaderamente españoles, anhelamos con el alma que el nuevo Presidente de la República, colocado por su cargo supremo sobre los apasionamientos de los partidos políticos, vaya guiando, como Poder moderador y conciliador, a España hacia las sendas del orden, de la ley y de la paz material y moral de que tanto necesita.

León ICHASO.

INDALECIO PRIETO Y MARTINEZ BARRIO DECLINARON FORMAR OTRO GOBIERNO

EL SR. CASARES QUIROGA ES UN DEFENSOR DEL NACIONALISMO DE GALICIA

El nuevo Jefe del Gobierno estuvo condenado a muerte y le conmutó la pena el Rey, siendo luego amnistiado

Indalecio Prieto se ha negado a formar parte del nuevo Gabinete por no hallarse solventadas las dificultades existentes en el seno del Partido Socialista de España

MADRID, mayo 12. (AP).—El señor Santiago Casares Quiroga dijo que posiblemente dará a conocer la nómina ministerial mañana al mediodía en el Ministerio de la Gobernación, que actualmente desempeña. Algunos íntimos del leader gallego manifiestan que el señor Ramos pasará al ministerio de Hacienda, el señor Ruiz Funes al de Agricultura y el alto comisario de España en Marruecos, Moles, al de Gobernación. Se tiene entendido que Marcelino Domingo no formará parte del nuevo ministerio y que el presidente del Consejo se reservará para sí la cartera de Guerra.

El señor Casares Quiroga ha sido uno de los militantes republicanos más activos y uno de los más prestigiosos miembros del foro español. En su carrera de abogado ha logrado hacer fortuna. Participó en la rebelión de Jaca, en 1930, cayendo prisionero de las tropas monárquicas. Fué sentenciado a muerte por un consejo de guerra, conmutándole el rey la pena por la de prisión. La República le concedió la amnistía y el cargo de ministro de marina, considerando que su condición de coruñés le daba contacto con el mar y cierta experiencia en los asuntos navales.

Bajo el régimen de Manuel Azaña fue ministro de Gobernación, distinguiéndose por la firmeza con que impuso el orden. Al triunfar las derechas a fines de 1933, se eclipsó como figura política nacional, pero siguió trabajando por su ideal de siempre: el nacionalismo gallego. El hecho de que contribuyera con Manuel Azaña a la organización del Frente Popular valióle el ser nombrado ministro de Obras Públicas, pasando de allí a su puesto actual. Se le reputa político astuto, ducho en manejar hombres, y de una habilidad sólo comparable a la de Azaña mismo.

Está convencido Casares de obtener la sanción de las Cortes para su gabinete, creyendo que podrá dar cima a sus consultas antes de la medianoche. Ha hecho ya visitas a significados dirigentes de partidos, creyendo que puede contar ya con una nómina aceptable para todos. Tan pronto como el Presidente de la República la apruebe, Casares Quiroga la dará a la publicidad.

Indalecio Prieto no ha querido ingresar en este gabinete, dando en una nota a conocer la causa de su resolución: «Mientras las diferencias internas del Partido Socialista no estén solventadas, no creo aconsejable que nuestros correligionarios formen parte del ministerio».

En los primeros momentos, Casares rehusó el ofrecimiento que le hizo Azaña de que aceptase el cargo, negándose siempre con el argumento de que el estado de su salud no le permitía el entrar en tan graves responsabilidades. Sólo se le convenció después de la reiterada negativa de Indalecio Prieto y Martínez Barrios, a integrar gabinete. Azaña tuvo que exigirle materialmente el que aceptase su encomienda, por lo cual comenzó en seguida su labor de consulta.

En el histórico "Palacio de Cristal", sito en El Retiro, en la capital de España, se celebró la elección del nuevo Presidente

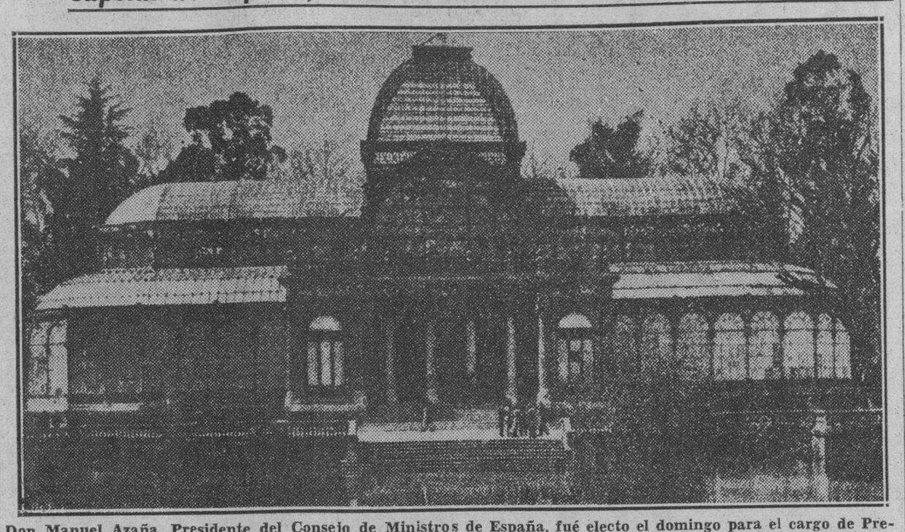

Don Manuel Azaña, Presidente del Consejo de Ministros de España, fué electo el domingo para el cargo de Presidente de la República que venía desempeñando interinamente, desde la destitución de don Niceto Alcalá Zamora, don Diego Martínez Barrio. La elección se llevó a cabo por diputados y compromisarios en el histórico Palacio de Cristal, sito en el Paseo del Retiro, en Madrid. He aquí una vista exterior del hermoso edificio.

La facción comunista española ha prometido el apoyo de su partido al nuevo Gobierno, siempre y cuando se comprometa a respetar el programa del Frente Popular

Ha surgido las primeras dificultades cuando don Marcelino Domingo, que se creía con más derecho que Casares Quiroga para formar Gobierno, se negó a aceptar Cartera en el mismo

MADRID, mayo 12. (AP).—Los primeros en ser llamados en consulta por Manuel Azaña, presidente de la República, para la formación de un gabinete, fueron los señores Martínez Barrios e Indalecio Prieto, alegando el primero que consideraba precisa la formación de «un gobierno republicano para que ejecutase cuanto antes el programa del Frente Popular».

Después de haber tratado del gobierno con los dirigentes del Parlamento, Azaña también llamó a consulta a los comunistas.

El líder socialista, Enrique de Francisco, de la minoría, expuso que debía formarse un gobierno que combatiese contra el fascismo, pensamiento en el cual abundaron también el republicano izquierdista, Fernández Clérigo, y el unionista republicano, Pedro Rico.

El comunista, Hierro Muriel, prometió el apoyo de su facción al gobierno, «mientras se comprometa a respetar el programa del Frente Popular», y haga esfuerzos por resolver la crisis del trabajo, mejorar la agricultura y castigar a los fascistas. El centrista, Portela Valladares, manifestóse defensor de la Constitución, conceptuando que de acuerdo con ella hay que castigar por igual a los que perturben la paz.

El señor Ventosa y Calvall dijo que él es partidario de que se constituya un gobierno «con base parlamentaria que garantice el orden y mantenga las bases de la constitución».

TROPIEZA CASARES QUIROGA CON ALGUNAS DIFICULTADES

MADRID, mayo 12. (WP).—La designación de Salvador Casares Quiroga para que forme nuevo gobierno ha originado la primera dificultad en el Frente Popular. Marcelino Domingo, que se creía con mejores títulos que Casares Quiroga para que se le confiara la tarea de formar gabinete se ha negado a desempeñar una cartera.

Todos los esfuerzos de Casares Quiroga para convencer a Marcelino Domingo de que forme parte del gobierno que está formando de la misma manera que lo había sido en el dimitente han resultado baldíos. Marcelino Domingo pretexta que no podría simultanear la dirección del partido con los deberes de una cartera.

Otra dificultad ha surgido con motivo de la persona que deba asumir la cartera de Gobernación. Casares Quiroga logró fácilmente la colaboración de la Esquerra catalana después de conferenciar telefónicamente con Companys y Casanovas, presidente de la Generalidad y presidente del parlamento catalán respectivamente, pero no consiguió que el alcalde de Barcelona Pi y Suñer aceptase la cartera de Gobernación alegando que deseaba terminar la obra emprendida por el ayuntamiento de Barcelona.

Posiblemente representará a la Esquerra en el gobierno que se forme el actual Consejero de Justicia de la Generalidad, señor Lluhi.

La retirada de Gabriel Franco se obviará nombrando ministro de Hacienda al actual ministro del Trabajo señor Ramos.

Lara, que figuraba como ministro del anterior gobierno, ha pedido a Casares Quiroga que no le incluya nuevamente en el departamento de Justicia, expresando deseos de apartarse del gobierno por motivos familiares. Casares piensa sustituirle con Giner de los Ríos o con Ramón González Sicilia, ambos pertenecientes a Unión Republicana.

Fosiblemente Casares Quiroga asumirá también la cartera de la Guerra, cuyo titular el general Masquelet pasará a la jefatura del Cuarto militar del Presidente de la República.

Barcia, Giral y Buylla y Ruiz Funes continuarán respectivamente en las carteras de Estado, Marina, Industria y Agricultura.

Blasco Garzón pasará a Trabajo, faltando designar el ministro de Comunicaciones.

EL PUEBLO ESPAÑOL SE DIVIDE CLARAMENTE EN DOS BANDOS

La cohesión de las Fuerzas Armadas, el miedo de las masas, el crecimiento del Fascismo y la actitud del Gobierno, afectan la situación, dice Mariné

MADRID, mayo 9 de 1936.—La fulminante destitución del Presidente de la República y los sucesos acaecidos, después, en la vía pública de la capital de España, con ocasión de la gran parada militar del 14 de abril y del entierro de un oficial de la Benemérita, víctima en el desfile, y, en fin, la huelga que siguió a los incidentes del entierro, han traído a Madrid más de un enviado especial de la Prensa extranjera, preferentemente de la francesa, que vienen a asistir al espectáculo de la revolución comunista.

—Pero ustedes —digo a uno de ellos— están, tal vez, más cerca que nosotros de sentir sus efectos.

—Por supuesto —me contesta—, nosotros tenemos, también, la revolución social pero los marxistas españoles pueden adelantarse en el intento y venimos, por ello, a verlo.

El cronista tiene hoy que salir al paso de esos vaticinios, si ha de juzgar más tranquilamente que los periodistas franceses y que nuestros compatriotas del otro lado de la frontera, los acontecimientos políticos de España.

La destitución del señor Alcalá Zamora era un hecho previsto. La víctima hubiera podido evitarla, plegándose, ahora a las exigencias de las izquierdas. Lejos de ello, quiso seguir ejerciendo lo que el señor Azaña, en su discurso de León, llamaba «acción tutelar» sobre la llamada política republicana —la Historia dirá si era o no acertada esa acción tutelar— y en pocas horas cayó sin elegancia.

No ha tenido después el Presidente, políticamente muerto, ni una voz amiga que defienda su gestión. Yo, al menos, no he leído nada en tal sentido. Los comentarios de la Prensa de derechas y de izquierdas acusaron su incomprensión. No supo captarse las simpatías de ningún sector porque ni los mismos favorecidos con sus iniciativas, «las del único español que no podía permitírselas» —copio una frase del diario «Política», órgano del señor Azaña—, salieron a su defensa en el Parlamento, cuando se iba a aplicar fuera de lógica, el artículo 81 de la Constitución.

Se sienta un precedente funesto

Yo quiero, sin embargo, hacer algunas reflexiones acerca de esta destitución. El precedente es funesto para la política que lo sienta. Ha proporcionado de momento, a los victoriosos un triunfo, pero ese triunfo se volverá contra ellos a corto plazo.

Como la hegemonía política no se podrá sostener más allá de unos meses, ya saben los triunfadores de mañana lo que deben hacer con el nuevo Jefe del Estado, cuando les llegue su hora, y ya sabe también, el futuro Presidente, el fin que le aguarda, si no quiere convertirse en un puro mandatario.

Pero aún queda por anotar algo más interesante: las razones que, en todo momento, tuvo el señor Alcalá Zamora para ejercer aquella «acción tutelar». Es seguro que el Presidente destituído las dará a conocer en sus memorias, cuando llegue el momento de publicarlas, y yo sé que, para ese empleo, sólo tendrá que ordenar las notas que por día, iba dictando antes de abandonar el Palacio Presidencial.

Y, aunque en cada caso no hubiera habido razones suficientes, hubo una merecedora de respeto: el deseo de acertar y otra no menos considerable: el de buscar el equilibrio que faltaba en la Constitución, donde no llegó a implantarse el sistema bicameral, que él defendió al discutirse el artículo del Código fundamental. Así, con la Cámara única, quedaban frente a frente el Poder legislativo y el moderador, y no éste sobre aquél, como se propugnaba en el derecho político que el señor Alcalá Zamora y toda su generación había estudiado.

Lo que enseñan los sucesos

Los sucesos a que me refiero al principio de estas impresiones, ofrecen al observador desapasionado, las siguientes enseñanzas:

Primera: la cohesión de las fuerzas armadas. Nunca fué tan completa la unión en todas las Armas del Ejército incluídas en ellas la Guardia Civil y fuerzas de Asalto, si bien con la exclusión de algunas compañías de estos últimos guardias que, en realidad, no desvirtúan mi afirmación.

Segunda: el miedo de las masas proletarias. Es indudable que a partir del entierro del teniente de la Guardia Civil, señor de los Reyes y de la muerte del Magistrado, señor Pedregal, crece el respeto de los socialistas y de los comunistas a los jóvenes de Falange, en razón inversa de las bravatas que los órganos de aquéllos lanzan contra esos elementos fascistas.

Tercera: el crecimiento y el entusiasmo de las fuerzas de Falange. Don José Antonio Primo de Rivera ha convertido al fascismo a los comunistas que había en la Cárcel Modelo y por eso quizá ha sido trasladado a la prisión de Ocaña, sin que basten a detener ese aumento de falangistas, los millares de detenciones practicadas por el Ministro de la Gobernación, detenciones un poco a voleo, sirviéndose de un antiguo fichero de esa agrupación que no responde a la realidad de los afiliados actuales.

Otro hecho digno de notarse: la actuación desmandada de la Confederación Nacional de Trabajadores que impuso la huelga al día siguiente del entierro del infortunado Alférez de la Guardia Civil, apesar de que el partido socialista la desautorizó, confiando en las medidas del Gobierno.

Y quinta: la misma actitud del Gobierno, que ha evitado, hasta ahora el choque, que parecía inevitable, entre marxistas y antimarxistas, si bien, dando satisfacción a los primeros.

Estas notas reflejan las últimas impresiones acerca de la elección del señor Azaña para la más alta Magistratura. Habrá así un Presidente serio, aunque de indudable significación izquierdista. No tan dócil a los mandatos del señor Largo Caballero como pudiera temerse de alguna de sus actuaciones recientes. Y, desde luego, mucho menos que lo sería, por ejemplo, el señor Albornoz.

Enrique Mariné.

(Derechos reservados al DIARIO DE LA MARINA, por North American Newspaper Alliance.)

La 'Ceda' también ha sido llamada a las consultas

La llamada a Indalecio Prieto vendrá a resolver el pleito del Socialismo

MADRID, mayo 12. (WP).—Esta mañana comenzaron las consultas con el objeto de resolver la crisis ministerial.

El presidente de la República, después de escuchar la opinión de distintas personalidades consultadas, encargó la formación de gobierno a Indalecio Prieto, perteneciente al partido socialista, quien después de celebrar algunas conferencias regresó a Palacio para declinar el encargo.

Inmediatamente el Presidente encargó la formación de gabinete al presidente de las Cortes, señor Diego Martínez Barrio, quien, aunque agradeciendo el honor, entendió que no debía ser él la persona que presidiera el nuevo gobierno.

Finalmente hizo el encargo al señor Santiago Casares Quiroga, ministro de Obras Públicas e interino de Gobernación del gabinete dimitente.

El señor Casares Quiroga ha comenzado a celebrar entrevistas y una vez terminadas marchará al Palacio del Pardo para dar cuenta al Presidente del resultado de sus gestiones.

Créese que hasta mañana no habrá nuevo gobierno.

No obstante conocer la opinión de todos los grupos parlamentarios del Frente Popular, el Presidente de la República abrió consultas que comprendieron a los jefes de todos los partidos de oposición, inclusa la CEDA, dando desde el primer momento la sensación de que trata de ser un presidente nacional y no de partido.

La designación de Indalecio Prieto, aunque por adelantado se sabía que sería declinada, ha venido a resolver el pleito interno de los socialistas, por cuanto equivale a una distinción concedida al sector socialista moderado frente al sector extremista que acaudilla Largo Caballero.

Se deduce de esto que la solución de la crisis probablemente será transitoria, hasta el 29 de junio, fecha en que el Congreso socialista habrá resuelto el pleito interno del partido.

Hizo Gordón Ordás un gran elogio del Sanatorio Asturiano

«He aquí, escribió en su álbum, una muestra espléndida de la verdadera España»; 2 discursos

Acompañado de su distinguida esposa, señora Consuelo Carmona de Gordón Ordás, así como del presidente del Casino Español y el segundo secretario de la Embajada de España, visitó ayer la casa de salud del Centro Asturiano el Excmo. señor Félix Gordón Ordás, enviado especial del Gobierno de España a la toma de posesión del doctor Miguel Mariano Gómez, y Embajador a su vez en la República de México.

En la escalinata del pabellón «Asturias» esperaban a tan ilustre diplomático las siguientes personalidades: Juan Bautista Díaz Cuervo, presidente del Centro Asturiano; Sandalio Cienfuegos, segundo vicepresidente; el director de la Quinta y todo el cuerpo facultativo; el administrador, Francisco García Méndez; el subadministrador, Manuel Llerandi y Vallejo; Vicente Fernández Riaño, presidente de honor de la institución; Manuel Pérez Tárano, presidente de la sección de sanidad; Cándido Redondo, presidente de propaganda; Manuel Calvo García, secretario general; Luis Guardado, secretario de Propaganda; Francisco Inclán y del Busto Antonio Méndez Méndez, Adolfo García Fernández, Agustín Fernández Maldonado, Alejandro Rodríguez Castrillón, vicepresidente de propaganda; Benigno Santos, Ricardo Alvarez, José F. García, Malaquías Rodríguez, Alejo Mejido, secretario de propaganda del Centro Castellano; José Cortés González, presidente del Club Deportivo Asturias y otros muchos.

Además se hallaban en dicho lugar numerosas damas y damitas.

EL RECORRIDO POR LOS PABELLONES.—Después de los saludos de ritual, don Félix Gordón Ordás y su comitiva recorrieron los pabellones «Bango», «Inclán», «Maximino Fernández», «José Simón Corral» y «Pedroarias». También visitó el laboratorio y el departamento de Rayos X, donde los técnicos le hicieron diversas demostraciones relacionadas con esa especialidad, mostrándose encantado el visitante de los enormes recursos científicos con que cuenta el Centro Asturiano.

EN EL SALON DE ACTOS.—Efectuado el recorrido por los departamentos mencionados, la concurrencia en general se trasladó al salón de actos del pabellón «Asturias», ocupando la presidencia las siguientes personalidades: don Félix Gordón Ordás y señora; Juan Bautista Díaz Cuervo, presidente social; Manuel Pérez Tárano, Sandalio Cienfuegos, Manuel Alvarez Reymúndez, segundo secretario de la Embajada y Bernardo Pardías, presidente del Casino Español.

Inmediatamente el ilustre Embajador estampó en el Libro de Oro de la casa de salud «Covadonga» lo siguiente: **Cuando el español se encuentra fuera de España, es cuando aprecia la formidable capacidad constructiva de nuestra raza, tan calumniada en este aspecto. Por eso no me asombro hoy ante la maravilla que significa la creación y el sostenimiento de este centro, sino que siento deseos de exclamar con orgullo: He aquí una muestra espléndida de la verdadera España.**

PALABRAS DE PEREZ TARANO. Acto seguido hizo uso de la palabra el presidente de la Sección de Sanidad, señor Manuel Pérez Tárano, quien dió la bienvenida al señor Gordón Ordás y su distinguida esposa, refiriéndose luego al esfuerzo que en Cuba realizan siempre los españoles para enaltecer el nombre de España. Prueba de ello, el Centro Asturiano y la casa de salud «Covadonga». Y terminó el orador haciendo votos porque la estancia en Cuba de tan ilustres visitantes sea pródiga en bienandanzas.

DISCURSO DEL EMBAJADOR.—A continuación habló, con serena firmeza, don Félix Gordón Ordás, quien afirmó que los españoles, estén donde estén, realizarán siempre grandes obras. Se mostró maravillado de ese monumento que se llama la Quinta «Covadonga». Hizo referencia a las proezas de la raza hispana, y terminó brindando por la prosperidad del Centro Asturiano; por la de España y Cuba; y por la ventura de los españoles residentes en este país.

PEQUEÑO DISCURSO REPUBLICANO.—Finalmente habló—en nombre de los republicanos izquierdistas del Centro—el señor Benigno Santos, cuyas palabras, por lo serenas y acertadas, fueron aplaudidas por el selecto auditorio.

Y como último detalle del acto, el administrador del sanatorio, don Francisco García Méndez, obsequió a los concurrentes con riquísimos bocaditos y sidra asturiana archisublime.

ESTAMPAS ESPAÑOLAS

Más sobre la Biblioteca de la Universidad de Oviedo

Hable ya en otro artículo de la nueva Biblioteca de la Universidad de Oviedo, y si hoy vuelvo sobre el tema es para apuntar algunos datos de verdadero interés que demuestran la gran importancia que aquélla tiene, importancia que ha de aumentar gracias a los valiosos donativos que a diario se reciben y a los muchos que aún se anuncian del extranjero.

La destrucción de la antigua biblioteca universitaria, ocurrida durante los acontecimientos de octubre del 34, fué un rudo golpe para los asturianos amantes de la cultura. Por eso se apresuraron a reconstruírla sin reparar en esfuerzos ni en sacrificios. La sustitución era, en parte, absolutamente imposible ya que habían desaparecido entre los escombros preciados manuscritos antiguos, pero había que reorganizarla y dotar a la Universidad de una Biblioteca que rimara con su alto rango espiritual y cultural. No era, no, sencilla la labor a realizar.

Los «Amigos de la Universidad de Oviedo» supieron sin embargo allanar dificultades y vencer obstáculos. Lo primero que hicieron fué adquirir la Biblioteca que perteneció a don Roque Pidal, compuesta de treinta mil volúmenes, entre los que se encuentran innumerables manuscritos, ediciones raras y únicas en el mundo y encuadernaciones artísticas de subido valor. Por ella abonaron la suma de quinientas mil pesetas.

Vinieron después los donativos del extranjero y del resto de España. Las universidades y el gobierno de Alemania enviaron crecida cantidad de magníficas obras modernas. Acaso hayan sido los donativos alemanes los más importantes de cuantos se han recibido.

Inglaterra envió también muchas y valiosas obras. Francia e Italia tampoco se quedaron cortas en los envíos.

Las provincias españolas acudieron en ayuda de la Universidad ovietense. De entre ellas merece destacarse Cataluña, tanto por la riqueza de sus donativos, como por la cuantía de los mismos.

Tampoco América fué sorda al llamamiento que se le hizo y la República Argentina y México enviaron libros y dinero en cantidades muy dignas de encomio.

¿Y Cuba? Muy grande fué mi sorpresa cuando me enteré de que se hallaba ausente de asunto tan importante para Asturias. Yo sé, me consta, como nos consta a todos, que ahí se mira con verdadera simpatía esta labor reconstructiva; que el pensamiento cubano se compenetra y hace el mismo con el nuestro; que los afanes y las preocupaciones que nos agitan encuentran eco siempre en el espíritu de ese país hermano. Y siendo ello así, ¿cómo es posible que Cuba haya permanecido indiferente ante el sacrificio de la gloriosa Universidad de Oviedo? Y digo gloriosa, perfectamente convencido de la fuerza del vocablo.

Tengo la seguridad de que no seguirá permaneciendo ausente de este afán asturiano de reconstrucción y que, como Argentina, como México, como otros países de Hispano América, dará ampliamente, liberalmente, su aportación a esta noble labor, igual que la dió siempre que fué menester.

No serán, ciertamente, los más remisos a ello los centros docentes ni las sociedades culturales. Ellos, como el gobierno, pueden enviar libros, folletos, documentos. En la biblioteca universitaria de Oviedo hay un hueco por llenar: es el que ha de contener cosas de Cuba. A llenarlo. Vengan libros y vengan pronto y en cantidad para que pueda destinárseles un lugar de honor.

A buen seguro que en todo esto han de tomar parte las asociaciones regionales y que no han de desaprovechar la ocasión para hacer algo útil por Asturias. A ellas, principalmente al Centro Asturiano, corresponde tomar la iniciativa, abrir suscripciones, procurar por todos los medios que se remitan donativos y hacer llegar estos donativos a la Universidad ovietense. La labor ha de ser de todos para que el honor que de ello se desprenda sea también para todos.

Manos a la obra, que la Universidad de Oviedo espera.

Eduardo A. QUIÑONES.

Se ha fijado el tipo de cambio para la Aduana

El capitán y los oficiales de la fragata **Sarmiento**, de la Argentina, condecorados

MADRID, mayo 12. (WP).—El ministerio de Hacienda ha fijado en 139.71 por ciento el recargo que deben satisfacer durante la segunda decena del corriente mes las mercancías importadas y exportadas por las aduanas cuyo pago se efectúe en plata o billetes del Banco de España en vez de hacerlo en oro.

El coeficiente aplicado en la decena anterior fué de 139.38 por ciento.

CONDECORADOS LOS MARINOS DE LA «PRESIDENTE SARMIENTO»

MADRID, mayo 12. (AP).—Han sido condecorados solemnemente el capitán y oficiales de la fragata «Presidente Sarmiento» buque-insignia de la Armada argentina con Cruces de Mérito Naval.

La ceremonia se efectuó en el ministerio de Marina, asistiendo el Embajador Mansilla y la oficialidad española.

LLEGARON A SEGOVIA LAS OBRAS DE ARTE ROBADAS

SEGOVIA, mayo 12. (WP).—Ayer llegaron a esta ciudad varios policías con las aguas fuertes y cuadros robados del Museo de Segovia, los cuales quedaron depositados en el Juzgado.

Las aguas fuertes robados son, uno atribuído a Rembrandt que representa el descendimiento de Cristo y cuatro dibujos de Alberto Durero de sorprendente fantasía y gran delicadeza de trazo.

La actuación de la policía ha merecido grandes elogios.

Un joven acusa a su madre de haber muerto un hombre

Dice que en unión de otro individuo echó el cadáver de su esposo en un pozo

LEON, mayo 12. (SE.)—En noviembre del pasado año desapareció de su casa del pueblo de Montejo, cercano a esta capital, el vecino Bernardino Hernández, «el Gaite», y no se volvió a saber de él hasta que hace dos o tres días un joven llamado Valentín Cañón, de diecisiete años, hizo unas declaraciones relacionadas con este asunto.

Manifestó que Bernardino había sido muerto por su madre, llamada María Canal, y el vecino de dicho pueblo Salvador Cubillas, de treinta y siete años, viudo.

Aseguró también que habían arrojado el cadáver a un pozo cercano a la casa de la víctima. María Canal se ausentó del pueblo hace unos ocho días con sus hijos.

DICE EL SUBSECRETARIO DE GOBERNACION

MADRID, mayo 12. — El subsecretario de la Gobernación, al recibir a los periodistas, les dió cuenta del lamentable suceso ocurrido en la estación de Villada (Palencia), donde hizo explosión una caldera, resultando un muerto y tres heridos.

Dijo que se habían celebrado actos públicos en toda España, con tranquilidad.

EXPLOSION DE LA CALDERA DE UN TREN EN VILLADA

PALENCIA, mayo 12. (SE.)—En la estación de Villada, hizo explosión la caldera de un tren de mercancías.

A consecuencia de la explosión murió instantáneamente el maquinista Jesús Villa, y tres jóvenes que se hallaban en el andén resultaron heridos.

Parece que la explosión se debió a la excesiva presión y a no haber funcionado las válvulas de escape.

UN SUCESO DE SANGRE EN VIANA

PAMPLONA, mayo 12. (SE.)—Ayer domingo, en Viana, el joven Domingo Cariñamo trató de abusar de una muchacha, sin conseguirlo.

La muchacha contó a sus padres lo ocurrido, y el padre denunció el hecho a la Guardia civil.

Cuando ésta iba a detener a Cariñano, éste se abalanzó sobre el guardia José Busto, a quien dió un tremendo navajazo en el vientre.

El guardia agredido repelió la agresión con su pistola, disparando y matando a Cariñano.

Busto ha sido trasladado en grave estado al hospital.

CRIMEN DE CARACTER SOCIAL

BARELONA, mayo 12. —En el paso a nivel de la calle de Navas de Tolosa, apareció el cadáver del obrero metalúrgico Ramón Jovet, de 44 años, afiliado a la U. G. T. Sus amigos han declarado que participaba en el actual conflicto, pero estaba decidido a volver al trabajo.

Ello hace suponer que se trata de un crimen social. Se cree, además, que cuando le arrolló el tren estaba muerto.

UN CARABINERO MUERTO EN UN TIROTEO CON UN CONTRABANDISTA

BARCELONA, mayo 12. (SE.)—En un tiroteo entre carabineros y contrabandistas en Seo de Urgel, ha resultado muerto uno de los primeros.

No se conocen más detalles.

Se crea una guardia especial que no tendrá a su cargo otra misión que la custodia del Jefe del Estado

Arquitectos del Gobierno están dedicados a confeccionar planos de las obras que se harán en el Palacio Nacional con habitaciones provistas de todo para el Presidente

MADRID, mayo 12. (SE.)—Van a realizarse importantes reformas en la planta del Palacio Nacional de ésta, que es la residencia oficial de los presidentes de la República desde la caída de la Monarquía.

Arquitectos del gobierno han empezado ya la formación de planos para la instalación de departamentos privados con todo género de comodidades y seguridad para habitación del primer magistrado y su familia.

Al mismo tiempo, el ministro de la Guerra, general Masquelet, ha presentado a la aprobación de sus compañeros de Gabinete en la última reunión del Consejo, un proyecto de ley para la creación de un cuerpo militar especial, que no tendrá otra misión que la de custodiar permanentemente la residencia presidencial.

Hasta ahora, y al cargo de la Monarquía, el magnífico palacio de la Plaza de Oriente había sido puesto diariamente bajo la guarda de distintos destacamentos de infantería, caballería y artillería, y turnándose los diferentes cuerpos y armas en el honor de custodiar la residencia del jefe del Estado.

El nuevo cuerpo que se propone crear la República estará compuesto de un escuadrón de la Escolta Presidencial, de infantería especialmente reclutada y de un piquete de alabarderos.

SISTEMA DE MULTAS A PATRONOS

MADRID, mayo 12. (SE.)—Una serie de multas, variando de 25 a 100 pesetas, será impuesta a los patronos renuentes a cumplir la ley del reempleo, por cada obrero y día de trabajo que pase sin admitir a los trabajadores separados de su empleo por participación en huelgas políticas. El decreto establecíendo ese sistema ha sido ya publicado en la Gaceta Oficial.

Se recordará que una de las cláusulas del pacto electoral del Frente Popular fué la readmisión de todos los trabajadores despedidos con motivo de los disturbios políticos, con la compensación económica equivalente al tiempo que se les había privado del trabajo.

Los trabajadores alegan que los patronos no cumplen con el decreto de readmisión. Y el decreto ahora promulgado consigna que no habrá apelación de ningún género contra la imposición de las multas dispuestas. Si el patrono se niega a pagar dentro de ocho días, se empleará la fuerza para hacerle pagar. Las multas se emplearán para pagar a los trabajadores según lo que se les deba.

CAMPAÑA ANTIESPAÑOLA SALE A SU PASO EL CONSUL EN CASABLANCA

CASABLANCA, mayo 12. — Con motivo de la campaña antiespañola de que la Prensa de este protectorado, en especial dos periódicos fascistas, hace objeto al Gobierno y al Frente Popular, contra el que lanzan a diario calumnias e injurias, el cónsul de España en Casablanca, aprovechando la ocasión de la celebración de las fiestas de la República, pronunció un discurso en el que lamentaba dicha campaña y hacía una minuciosa y acertadísima exposición de la obra de cultura y de progreso que España realiza, tanto en su propio solar como en Marruecos. El discurso del señor Galán, es la más adecuada y digna respuesta que en el Marruecos francés se ha podido dar a la campaña tendenciosa antes aludida.

MADARIAGA PROPUESTO PARA LA ACADEMIA DE LA LENGUA

MADRID, mayo 12. (SE.)—Salvador Madariaga, delegado español a la Liga de las Naciones y presidente del Consejo de los Trece, en dicha Liga, ha sido propuesto para llenar la vacante producida en la Academia de la Lengua, por la muerte del señor Gutiérrez Gamero. El señor Madariaga fué Embajador de España en Washington.

UNGUENTO MONESIA
INFALIBLE PARA CURAR LLAGAS, ULCERAS, PANADIZOS, SIETE CUEROS, UÑEROS, GOLONDRINOS, TIÑA, LOBANILLOS &

CHINCHES
El Polvo Tinata no deja una viva. No mancha. No es venenoso. Y se garantizan los resultados. Pídalo en boticas y en
LA CASA DEL PERRO
Neptuno 38. Telf. M-9453

CUIDADO con las IMITACIONES

TOS
CATARROS
BRONQUITIS
Solución Pautauberge
DE VENTA EN TODAS LAS FARMACIAS
DISTRIBUIDORES
E. ROELANDTS e HIJOS, S. A.
Presidente Zayas No. 20. Tel. M-2911. HABANA

Lea ¡ALERTA! al mediodía. Un periódico al alcance de todas las mentes y todos los bolsillos

M.E.C.D. 2016

GANARON SU PRIMER JUEGO POR EL ESTE LOS "REDS" DEL "CINCINNATI"

SE EFECTUO AYER TARDE UN GRAN PROGRAMA DE CARRERAS EN EL TRACK DE MARIANAO

DESDE EL BULL PEN
LOS PROBLEMAS DE TERRY

Por GALI

El problema de Bill Terry, manager de los Giants, tiene dos aspectos distintos... Uno comprende la ruda tarea de levantar el espíritu del equipo y sus probabilidades championables, que en estos días no lucen muy grandes por cierto... Y el otro comprende la necesidad de recuperar el primer puesto en el favor de los fans... Mientras los Yankees contaron con los servicios de Babe Ruth, los Giants no tuvieron fanáticos en sus terrenos y tuvieron que permitir que los Rifleros de Ruppert se llevasen las mejores recaudaciones... Al desaparecer Babe Ruth, los Giants se levantaron y volvieron a recuperar el sitial que tenían antes de 1921, pero el debut de Joe Di Maggio ha levantado de tal modo el entusiasmo por los Yankees, que el público ha vuelto a meterse en el Stadium que Babe Ruth ayudó a construir, con el resultado de que Ruppert, Barrow y los Yanks se están llevando otra vez las mejores recaudaciones... Esto no es negocio para Terry, y esto es precisamente lo que le tiene de muy mal humor...

Terry ha sostenido una larga conferencia con el Presidente Horace Stoneham a fin de contener el alza de los Yanks... Y Stoneham parece dispuesto a emplear buena parte de las numerosas ganancias que obtuvo en 1934 y 1935, en la compra de players de punch... Los Giants están bateando bien, pero el fielding del club ha sido muy pobre desde que la season se inició, y Terry tiene pensados algunos cambios... Pudiera ser que Melvin Ott cayese en la tercera base, después de la reconstrucción... Di Maggio es el nuevo Duce del diamante... Desde que debutó en Yankee Stadium, todos los italianos de New York asisten al baseball... Los periódicos de Gotham, incidentalmente, dicen que la tirada de Di Maggio a home, para sacar el otro día a Fox, ha sido la más grande que se recuerda en la ciudad, recordando los buenos tiempos de Bob Meusel... Di Maggio ha entrado con pie derecho en New York... Todo lo que el muchacho hace es aplaudido y sus hits son recibidos con el aplauso general... Cuando se hable este año de come-backs hay que mencionar a Billy Dickey... El gran receptor de los Yankees sólo pudo batear .279 el año pasado, resultando uno de los catchers más flojos del circuito, y ahora está bateando sobre .400 y es el segundo de la Liga en home runs...

En el futuro, los Cardenales de San Luis han de anotar muchas carreras... Por lo menos, esto debe resultar si los muchachos cumplen la última orden de Frankie Frisch, manager del club... La orden, dice: "Todo jugador del San Luis que no empuje a home a un hombre que esté en tercera base, con un out o menos de un out, será multado en cinco pesos"... Incidentalmente, el mismo día que Frisch puso esta regla, él mismo tuvo que multarse en 10 pesos... A Di Maggio le dicen en New York "el pequeño Bambino"... Lonnie Warneke, pitcher estrella de los Clubs de Chicago, acaba de ser víctima de sus "admiradores"... Al salir hace días de Wrigley Field, un grupo de fanáticos le rodeó y le abrazó efusivamente... Cuando Lonnie llegó a su casa, se encontró con que le habían robado una cartera con $393... "Con esto—ha dicho Warneke—el fanático que me quiera abrazar tendrá primero que atarse las manos!"... Larry McPahil, en una carta que ha escrito al presidente Ford Frick, de la Liga Nacional, ha acusado oficialmente al pitcher George Earnshaw, de los Dodgers de Brooklyn, de emplear saliva en sus lanzamientos... Phail dice que gracias a la saliva, Earnshaw está experimentando este año un impresionante come back... Burguess Whitehead sigue en descenso en hitting... Los averages dicen que sólo está bateando .279, y Mike González, que entiende un rato de baseball, afirma que por ahí quedará cuando se haya jugado el último encuentro de la temporada... Mike, incidentalmente, nos habla del entusiasmo que demuestran los Cardenales, y dice que todo el club está de acuerdo en que el viaje a Cuba le ha ayudado de mucho para figurar ahora en el primer lugar de la Liga... Mike dice que los Gigantes están haciendo proposiciones a Frisch por los servicios de Johnny Mize, pero no quieren desprenderse de los infielders que Frisch pide en el cambio... El problema de los Cárdenales es uno solo; la falta de una buena reserva en el infield!!... Incidentalmente, Mike González ha recibido un pase de honor para toda la vida en la Liga Nacional, como premio a los servicios que ha prestado en el baseball organizado.

EN LAS GRANDES LIGAS

RESULTADO DE LOS JUEGOS CELEBRADOS AYER

LIGA NACIONAL

Brooklyn, 5; San Luis, 2.
New York, 5; Chicago, 4.
Cincinnati, 6; Filadelfia, 4.
Pittsburgh, 6; Boston, 6.
(En 10 innings).

LIGA AMERICANA

San Luis, 7; New York, 0.
Detroit, 5; Boston, 0.
Filadelfia en Cleveland, y Washington en Chicago, fueron suspendidos por lluvia.

ESTADO DE LOS CLUBS

LIGA NACIONAL

	G.	P.	Ave.
San Luis	14	8	.636
Pittsburgh	12	9	.571
New York	13	10	.565
Chicago	12	11	.522
Cincinnati	12	13	.480
Boston	10	12	.455
Brooklyn	10	14	.417
Filadelfia	10	16	.385
Totales	94	94	

LIGA AMERICANA

	G.	P.	Ave.
New York	17	8	.680
Boston	17	9	.654
Cleveland	15	9	.625
Detroit	12	11	.522
Chicago	10	10	.500
Washington	13	14	.481
Filadelfia	8	15	.348
San Luis	4	20	.167
Totales	96	96	

JUEGOS SEÑALADOS PARA HOY

LIGA NACIONAL

Chicago en New York.
San Luis en Brooklyn.
Pittsburgh en Boston.
Cincinnati en Filadelfia.

LIGA AMERICANA

Boston en Detroit.
New York en San Luis.
Washington en Chicago.
Filadelfia en Cleveland.

Compañía
Trasatlántica Española

Servicio de Vapores Correos Todo el Año.

El rápido vapor correo
"CRISTOBAL COLON"
saldrá el 19 DE MAYO, para,
VIGO, CORUÑA, GIJON, SANTANDER Y BILBAO
—vía New York—

El rápido vapor correo
"MANUEL ARNUS"
saldrá el día 19 DE MAYO, para,
CADIZ Y BARCELONA —vía New York—

Salidas para Veracruz:
"CRISTOBAL COLON" .... Mayo 11.
"MANUEL ARNUS" .... Mayo 12.

GARCIA & DIAZ Ltda, Agtes. Grales. Telfs. M-6911 y M-6912.
Palacio de la Lonja, Apartado 1690. Amgardíaz, Habana.

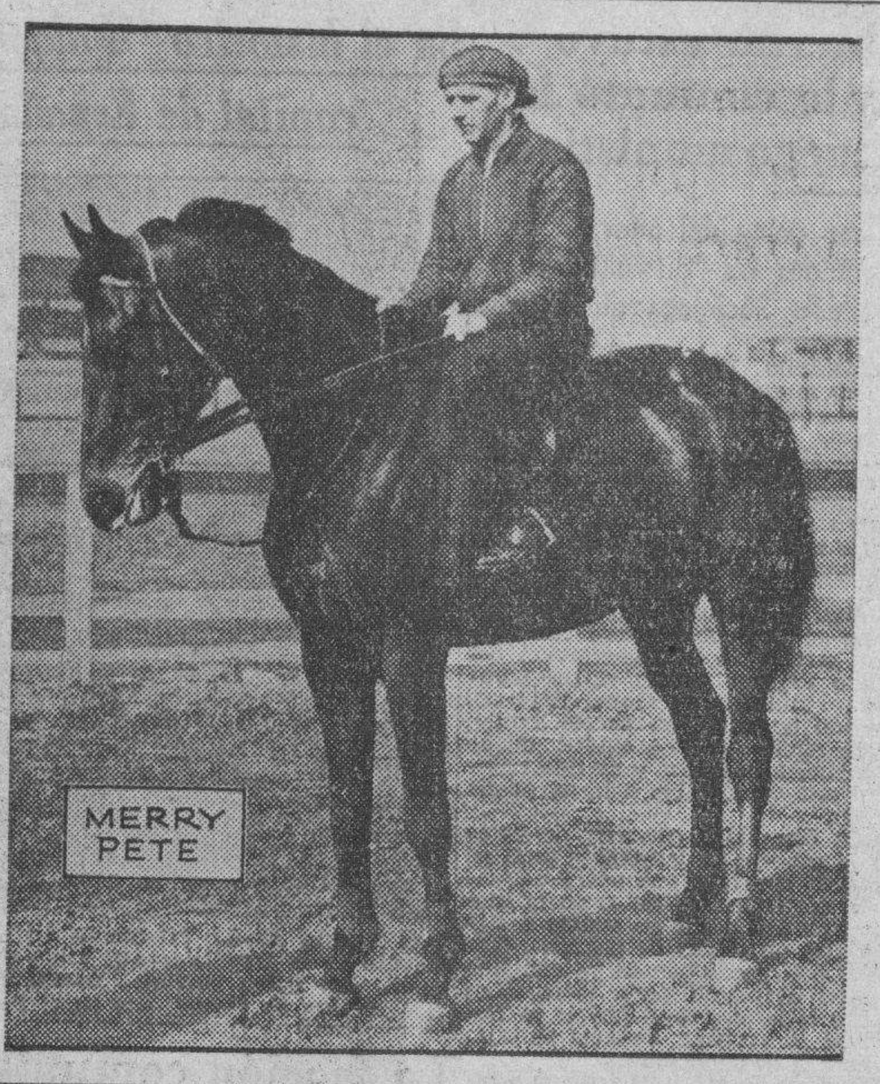

"ROYAL GUINEA" VOLVIO POR SUS FUEROS AYER EN ORIENTAL PARK

Al encontrar una distancia de su agrado, el soberbio ejemplar se impuso y se llevó la decisión. Maxida fué cotizado 11 a 1 y al llegar al post estuvo en el money. Otros detalles

Royal Guinea volvió por sus fueros ayer. Era un caballo que estaba realmente tocando a la puerta y la distancia era de su agrado, visto que estaba terminando bien en furlongs. Cotizada de cuatro a uno después de salir en punta y tras que su jockey cambiara unos fustazos con Orlando Hernández que llevaba a Jimmy H., quedó rezagado el ejemplar de Jardón para volver en la recta como un bólido y capturar el triunfo.

Jimmy H. bajado de grupo, como lo veíamos, parecía un «cinch», pero nosotros seguimos creyendo que a este animal lo están corriendo equivocadamente, llevándolo a la punta. Ayer tomó más ventaja que nunca, y se fué de papelazo enorme porque ni siquiera pudo salvar el placé. Si a este ejemplar lo corrieran un poco reservado, podría, fácilmente, terminar mejor. Sobre todo que ya se ha visto que en punta fracasa, aun con grupos como el de ayer. y un cambio de táctica quizás no viniera mal.

Y Royal Guinea, que quedó rezagado en tercer lugar, adelantó como un rayo en la curva lejana, pasó a Jimmy H., que ya estaba volplaneando y había sido sometido por Boy Crazy. fué a buscar al caballo de Durand, lo pasó y se alejó. Boletos de dos pesos en la mutua a 10 pesos.

DOS SORPRESAS

Maxida salió cotizado de 11 a 1 en los books en la séptima carrera de ayer. Pero a la hora de correr era un even money de los buenos. Bajo urgente monta del pequeño Villalobo, la potranquita de los Alvarez, se hizo de la presidencia, tomó buena ventaja en la recta lejana. siguió al frente de la procesión en la curva y, cuando se acercaron un poco sus contrincantes, Villalobo le aplicó en látigo primero y, al final, le dió un buen hand-ride manteniéndola hasta la varilla sin vacilaciones.

Tea Topics, Wabun, más cerca del grupo delantero que en otras ocasiones, y Surely hicieron avances, pero ni aún la segunda daba realmente, la sensación de ganadora, porque carecía de la velocidad que hacía falta para alcanzar a la puntera.

Nadie pensó que el pequeño Villalobo pudiera mantenerse al frente con vigor en la milla y sesenta yardas de la carrera, y por ello fueron escasísimos los que confiaron en la victoria de la potranca encamendada al pequeño aprendiz, que rindió una gran labor sobre la ganadora. Dividendo de jugosas proporciones tenía que resultar y así fué: 48 pesos.

POR DENTRO OTRA VEZ

Roping se vió otra vez favorecido por una brecha que encontró junto al riel interior al entrar en la recta en la tercera justa de la tarde. Después que Donna Day marcó el paso y se fué abriendo, Periodical hizo su avance y pareció que pasaría a la puntera y a Alfred C. M., pero Carlos Martínez aguantó a la jaca de la señora Sánchez Castro. con el fin de introducirla por dentro, evitando que Donna Day la llevase hacia fuera. En esa maniobra perdió la carrera porque si hubiera seguido a todo tren hubiera batido a sus contrarios fácilmente, y se hubiese puesto en punta. Pero no fué posible lograr su deseo, y cuando Alfred C. M. se abrió, ya Roping venía avanzando a gran velocidad. se introdujo por el riel y se alejó, mientras Periodical terminaba mal y cojo. Roping, como siempre que gana, produjo un buen dividendo: 31 pesos.

EL MEJOR

Pero el mejor dividendo de la tarde fué el de Unstained, a la que era imposible tomar en consideración en la octava carrera de la tarde. Con los ejemplares que iban ahí entre ellos Sing Sing y Gunfire, no era posible que la yegua de Doñoro, pudiera vencer. Pero ya dijimos ayer, que todo puede pasar en una carrera de caballos. Y tras el duelo violento de Kite y Blind Playdema, mientras Gunfire se quedaba en el post y Sing Sing corría en los «files» se cansaron los punteros y vinieron Unstained y Prissy Toro a terminar a gran velocidad para capturar los mejores puestos de la carrera en ese orden. Y Unstained produjo nada menos de 57 «candelas» que levantó el acostumbrado murmullo de admiración y sorpresa. cuando colocaron el dividendo en la pizarra negra.

Empataron ayer Piratas y Bees en Braves Field

A los 10 innings tuvo que suspenderse el juego debido a la oscuridad del terreno

BOSTON, mayo 12 (AP)—Una oscuridad completa y algunas lloviznas cortaron hoy la celebración del choque de Piratas y Bees, terminándolo en el décimo inning con un empate a seis carreras entre los dos teams.

Las dos novenas batearon mucho y anotaron cuando hizo falta, dando lugar de este modo al primer juego empatado de la temporada.

El score:

PITTSBURGH

	V.	C.	H.	O.	A.	E.
Jensen, rf.	4	0	1	3	1	0
P. Waner, lf.	5	0	0	3	0	0
Hafey, cf.	2	1	1	2	1	0
L. Waner, cf.	2	0	1	0	0	0
Vaughan, ss.	4	1	1	2	1	0
Suhr, 1b.	4	1	2	8	2	0
Young, 2b.	4	1	0	3	2	0
Brubaker, 3b.	5	2	3	1	2	0
Padden, c.	4	0	1	8	2	0
Blanton, p.	3	0	0	0	2	0
Weaver, p.	0	0	0	0	0	0
Lucas, x.	1	0	1	0	0	0
Finney, xx.	0	0	0	0	0	0
Bush, p.	0	0	0	0	0	0
Totales	38	6	11	30	13	0

x Bateó por Weaver en el 9o.
xx Corrió por Lucas en el 9o.

BOSTON

	V.	C.	H.	O.	A.	E.
Urbanski, ss.	5	1	1	2	5	0
Moore, rf.	5	1	2	0	0	0
Jordan, 1b.	5	0	0	11	3	0
Berger, cf.	5	2	2	3	0	0
Cuccinello, 2b.	4	1	3	4	1	0
Lee, lf.	5	1	2	4	0	0
Coscarart, 3b.	3	0	1	2	3	0
López, c.	3	0	2	3	2	0
McCloskey, p.	1	0	0	0	1	0
Moriarty, x.	1	0	0	0	0	0
Blanche, p.	0	0	0	0	1	0
Thompson, xx.	1	0	0	0	0	0
Smith, p.	0	0	0	1	0	0
Cantwell, p.	1	0	0	0	0	0
Totales	39	6	13	30	16	0

x Bateó por McCloskey en el 4o.
xx Bateó por Blanche en el 6o.

Anotación por entradas:

Pittsburgh... 000 400 002 0—6
Boston... 030 000 300 0—6

Empujadores: Brubaker 3; Lucas 2; Suhr; Cuccinello 2; Moore, Jordan, López. Two base hits: L. Waner; Suhr; López. Three base hits: Moore 2. Home runs: Brubaker; Cuccinello. Stolen bases: Lee 2. Sacrifices: Jensen; Padden; Smith; Coscarart. Double plays: Jensen a Vaugghan a Young; Jordan a Urbanski a Jordan, Jordan a Urbanski. Quedados en bases: Pittsburgh 8; Boston 6. Bases por bolas: Blanton 3; Bush 1; Blanche 1; Smihh 2; Cantwell 2. Strike-outs: Blanton 5; Weaver 2; Bush 1; McCloskey 1; Blanche 1. Hits: a Blanton 9 en 6 innings; Weaver 4 en 2; Bush 0 en 2; McCloskey 7 en 4; Blanche 0 en 2; Smith 4 en 2; Cantwell 0 en 2. Wild pitches: Blanton 2. Umpires: Klem, Sears y Ballanfant. Tiempo: 2:46.

Lea ¡ALERTA! al mediodía.
Un periódico al alcance de todas las mentes y todos los bolsillos

SCHEDULE DE LA JUSTA DE BASE BALL AMATEUR

Home club vs. visitador.	Fecha.	Terrenos
Hershey vs. Teléfonos	Mayo 10	Hershey Park.
Cubaneleco vs. Vedado	»	Vedado Park.
Atlético vs. Regla	»	Vedado ark. P
Regla vs. Cubaneleco	» 17	Cubaneleco Park.
Vedado vs. Atlético	»	Cubaneleco Park.
Fortuna vs. Hershey	»	Vedado Park.
Yara vs. Teléfonos	»	Vedado Park.
Regla vs. Vedado	» 24	Regla Park.
Atlético vs. Cubaneleco	»	Regla Park.
Fortuna vs. Teléfonos	»	Vedado Park.
Yara vs. Hershey	»	Vedado Park.
Hershey vs. Cubaneleco	» 31	Hershey Park.
Yara vs. Atlético	»	Vedado Park.
Vedado vs. Fortuna	»	Vedado Park.
Teléfonos vs. Regla	»	Cubaneleco Park.
Cubaneleco vs. Yara	Junio 7	Vedado Park.
Atlético vs. Teléfonos	»	Vedado Park.
Vedado vs. Hershey	»	Regla Park.
Regla vs. Fortuna	»	Regla Park.
Yara vs. Regla	» 14	Vedado Park.
Teléfonos vs. Vedado	»	Vedado Park.
Atlético vs. Hershey	»	Cubaneleco Park.
Fortuna vs. Cubaneleco	»	Cubaneleco Park.
Hershey vs. Regla	» 21	Hershey Park.
Fortuna vs. Atlético	»	Vedado Park.
Vedado vs. Yara	»	Vedado Park.
Cubaneleco vs. Teléfonos	»	Regla Park.
Teléfonos vs. Hershey	» 28	Vedado Park.
Fortuna vs. Yara	»	Vedado Park.
Regla vs. Atlético	»	Cubaneleco Park.
Vedado vs. Cubaneleco	»	Cubaneleco Park.
Atlético vs. Vedado	Julio 5	Vedado Park.
Cubaneleco vs. Regla	»	Vedado Park.
Teléfonos vs. Yara	»	Regla Park.
Hershey vs. Fortuna	»	Regla Park.
Hershey vs. Yara	» 12	Hershey Park.
Cubaneleco vs. Atlético	»	Vedado Park.
Teléfonos vs. Fortuna	»	Vedado Park.
Vedado vs. Regla	»	Cubaneleco Park.
Cubaneleco vs. Hershey	» 19	Vedado Park.
Fortuna vs. Vedado	»	Vedado Park.
Regla vs. Teléfonos	»	Regla Park.
Atlético vs. Yara	»	Regla Park.
Fortuna vs. Regla	»	Regla Park.
Hershey vs. Vedado	» 26	Vedado Park.
Teléfonos vs. Atlético	»	Vedado Park.
Yara vs. Cubaneleco	»	Cubaneleco Park.
Hershey vs. Atlético	»	Cubaneleco Park.
Regla vs. Yara	Agosto 2	Hershey Park.
Vedado vs. Teléfonos	»	Vedado Park.
Cubaneleco vs. Fortuna	»	edado Park.
Regla vs. Hershey	»	Regla Park.
Teléfonos vs. Cubaneleco	» 9	Vedado Park.
Yara vs. Vedado	»	Vedado Park.
Atlético vs. Fortuna	»	Cubaneleco Park.
Yara vs. Fortuna	» 16	Regla Park.
Teléfonos vs. Hershey	»	Regla Park.
Cubaneleco vs. Vedado	»	Vedado Park.
Atlético vs. Regla	»	Vedado Park.
Hershey vs. Fortuna	» 23	Hershey Park.
Yara vs. Teléfonos	»	Vedado Park.
Regla vs. Cubaneleco	»	Vedado Park.
Vedado vs. Atlético	»	Cubaneleco Park.
Teléfonos vs. Fortuna	» 30	Vedado Park.
Hershey vs. Yara	»	Vedado Park.
Regla vs. Vedado	»	Regla Park.
Atlético vs. Cubaneleco	»	Regla Park.
Cubaneleco vs. Hershey	Sept. 6	Cubaneleco Park.
Teléfonos vs. Regla	»	Cubaneleco Park.
Yara vs. Atlético	»	Cubaneleco Park.
Vedado vs. Fortuna	»	Vedado Park.
Hershey vs. Vedado	»	Vedado Park.
Regla vs. Fortuna	» 13	Hershey Park.
Atlético vs. Teléfonos	»	Vedado Park.
Cubaneleco vs. Yara	»	Vedado Park.
Yara vs. Regla	»	Regla Park.
Teléfonos vs. Vedado	» 20	Vedado Park.
Atlético vs. Hershey	»	Vedado Park.
Fortuna vs. Cubaneleco	»	Cubaneleco Park.
Fortuna vs. Atlético	»	Cubaneleco Park.
Hershey vs. Regla	» 27	Vedado Park.
Vedado vs. Yara	»	Vedado Park.
Cubaneleco vs. Teléfonos	»	Regla Park.
Fortuna vs. Yara	Octubre 4	Cubaneleco Park.

Vencen los Reds de Cincinnati al Filadelfia

Iniciaron con pie derecho su invasión por el Este con una bonita victoria

FILADELFIA, mayo 12 (AP)—Los Reds de Cincinnati iniciaron hoy su invasión por los terrenos del Este, alcanzando un triunfo de 6 por 4 sobre los Phillies.

Con las bases llenas en el séptimo, do souts y el score empatado, Lew Riggs, singleó para meter la carrera de la victoria.

Dolph Camilli conectó su cuarto home run de la temporada en el cuarto con las bases llenas:

CINCINNATI

	V.	C.	H.	O.	A.	E.
Cuyler, cf.	5	2	2	3	0	0
Hadley, 2b.	4	1	2	2	3	1
Chapman, rf.	5	1	1	0	0	0
Herman, lf.	4	1	1	4	0	0
Lombardi, c.	3	0	2	2	0	1
Riggs, 3b.	4	0	1	1	3	0
McQuinn, 1b.	3	0	0	10	1	0
Myers, ss.	4	0	0	4	6	0
Grissom, p.	2	1	0	1	1	0
Frey, p	1	0	0	0	0	0
Totales	35	6	9	27	14	2

PHILADELPHIA

	V.	C.	H.	O.	A.	E.
Chiozza, 2b.	5	0	1	5	2	0
Allen, cf.	5	0	2	2	0	0
Moore, rf.	4	0	0	1	1	0
Camilli, 1b.	3	2	2	7	1	0
Norris, ss.	3	1	1	2	3	0
Whitney, 3b.	4	1	2	1	2	0
Watkins, lf.	2	0	0	1	0	1
Sherrin, x.	0	0	0	0	0	0
Sulik, lf.	2	0	0	1	0	0
Wilson, c.	4	0	0	6	0	0
Jorgens, p.	3	0	1	1	1	0
E. Moore, p.	0	0	0	0	1	0
Grace, xx.	1	0	0	0	0	0
Totales	36	4	9	27	11	1

x Bateó por Watkins en el 6o.
xx Bateó por E. Moore en el 9o.

Cincinnati... 100 030 200—6
Philadelphia... 000 103 000—4

Empujadores: Chapman, Handley 2, Lombardi, Riggs 2; Camilli; Norris; Sulik; Jorgens. Two base hits: Allen, Cuyler, Chapman, Herman, Camilli, Whitney. Home run: Camilli. Double plays: Myers a McQuinn; Norris a Chiozza. Quedados en bases: Philadelphia 7; Cincinnati 7. Base por bolas: a Jorgens 5; Grissom 2. Strike outs: Grissom 2; Jorgens 3; E. Moore 2. Hits: por Jorgens 8 en 6 2-3 innings; E. Moore 1 en 2 1-3; Grissom 8 en 5 innings; Frey 1 en 4. Wild pitches: Jorgens. Ganó Frey. Perdió Jorgens. Umpires: Pinelli, Pfirman y Stewart. Tiempo: 2:02.

PROBABLES PITCHERS PARA ESTA TARDE

NEW YORK, mayo 12. (AP.)—Los probables pitchers para los juegos de hoy, miércoles, son:

LIGA AMERICANA

Washington en Chicago: Russell vs. Stratton.
New York en San Luis: Pearson vs. Hogsett.
Filadelfia en Cleveland: Rhodes vs. Hildebrand.
Boston en Detroit: Marcum vs. Rowe.

LIGA NACIONAL

Chicago en New York: Warneke vs. Carl Hubbell.
San Luis en Brooklyn: Parmelee vs. Lefty Clark.
Cincinnati en Filadelfia: Schott vs. Curt Davis.
Pittsburgh en Boston: Bill Swift vs. Danny Mac Fayden.

RESULTADO DE LAS CARRERAS CELEBRARDAS AYER TARDE

104 Day MAYO 12, 1936 Tiempo CLARO Track FAST

824 ORIENTAL PARK, CUBA Premio $135
PRIMERA CARRERA 5 & 1-2 Furlongs 3YO&Up Reclamable

789² ‡Camp Boss	116	2	1	$1^{1½}$	1^2	1^2	1^3	J Marrero	1-2	1-2
788 Trapshooter	*105	7	7	4^2	3^4	2^3	2^6	R Ortega	10	10
799 Dolice	105b	1	4	3^{hd}	4^3	4^6	$3^{1¼}$	J Hidalgo	5	5
754 Pernoel	*104	8	2	2^8	2^1	3^2	4^8	V Villalobo	2	2
783 Hasty Diana	103	5	5	6^{hd}	5^{nk}	5^2	5^5	P Aris	8	8
749 My Card	109½	8	6	7^5	7^6	6^2	6^5	O H'rnandz	5	5
791 Indiazen	114	6	8	8	8	$7^{1½}$	7^{10}	E Pimienta	4	4
752 Guide Book	110½b	4	3	$5^{1½}$	6^{hd}	8	8	T Price	10	10

P 2:45 Off 2:48 Time 24 1-5 48 4-5 1:08 3-5
Valor $100—A Pena b g 9 Campfire—Merry Princess Arrancada BUENA Gano FACIL Segundo IGUAL (Precio de Reclamo $150)
Camp Boss 3 00 2 60 2 40 Trapshooter 16 80 7 60 Dolice 3 80

825 ORIENTAL PARK, CUBA Premio $135
SEGUNDA CARRERA 5 & 1-2 Furlongs 3YO&Up Reclamable

809³ Dunora	111	6	2	$2^{1½}$	$2^{1½}$	1^2	1^3	J Marrero	1-2	1-2
799‡ Actuarius	114b	7	5	4^{nk}	3^2	3^5	2^1	C Martinez	4	4
790 Nelson	114	5	3	1^{hd}	1^{hd}	2^{nk}	3^{nk}	F Perez	10	10
791 Adam's Money	116	1	8	$7^{1½}$	6^{nk}	4^{hd}	4^2	M Martinez	4	4
763⁴ Fifia	108½	3	4	3^{hd}	4^{hd}	$5^{1½}$	5^{hd}	H Leonard	3	3
797² Exiled	114b	4	1	6^1	7^5	6^1	6^6	A Perdomo	4	4
818 Pantagruel	115½	8	6	$5^{1½}$	5^2	7^3	$7^{1½}$	T Taylor	10	10
474‡ Bernie K.	114	2	7	8	8	8	8	R Ortega	8	8

P 3:14 Off 3:17 Time 24 1-5 49 1-5 1:08 3-5
Valor $100—Figurin Stable b m 6 Dunlin—Josephine Weidel Arrancada BUENA Gano FACIL Segundo BAJO LATIGO (P R $150)
Dunora 3 20 2 80 2 40 Actuarius 5 20 3 60 Nelson 8 60

826 ORIENTAL PARK, CUBA Premio $135
TERCERA CARRERA 6 Furlongs 3YO&Up Reclamable

809 Roping	117	3	2	5^{nk}	6^5	1½	$1^{1½}$	E Pimienta	4	4
802² Alfred C. M	111	2	3	2½	1^{hd}	2^1	2^2	J Marrero	2	2
(756) Periodical	117	6	4	$3^{1½}$	3^1	3^2	3¾	C Martinez	6-5	6-5
(806) Gooseneck	*102	1	6	6½	5^{hd}	4½	4^2	M Martinez	4	4
799³ Race Cape	114	5	5	4^5	4^1	5^1	5^6	T Price	2	2
724² Mintmagi	*112	7	7	7	7	7	6^{nk}	R Rega	10	10
789³ Donna Day	112b	4	1	1^1	$2^{1½}$	6^5	7	J Hidalgo	8	8

P 3:42 Off 3:45 Time 23 4-5 48 3-5 1:14 2-5
Valor $100—M Alvarez br g 4 Kai Sang—Pyrope Arrancada BUENA Gano FACIL Segundo IGUAL (Precio de Reclamo Ganador $200)
Roping 31 40 18 80 4 00 Alfred C M 5 00 2 60 Periodical 2 20

827 ORIENTAL PARK, CUBA Premio $135
CUARTA CARRERA 6 Furlongs 3YO&Up Reclamable

(799) Monkey Shine	117b	2	3	3^{hd}	3^{nk}	2½	1^{hd}	H Leonard	2	2
(808) Zevstar	112	3	2	$1^{1½}$	$1^{1½}$	$1^{1½}$	$2^{1½}$	T Price	4-5	1-2
792³ Loyal Louie	114b	7	7	5^1	4^3	4^3	3½	E Pimienta	3	3
(790) Mc Cracken	117b	6	1	2^{hd}	2^{hd}	3^2	4^4	F Perez	3	4
775 Regusted	114b	4	4	4^3	5^2	5^3	$5^{1½}$	J Marrero	10	10
803 Patuxant	115½b	1	5	7	7	7	$6^{1½}$	T Taylor	6	6
762 Husk O'Hare	*107	5	6	6½	6½	6^{nk}	7	V Villalobo	8	8

P 4:08 Off 4:09 Time 24 48 2-5 1:14 1-5
Valor $100—B Mc Intire ch g 8 Ormont—Delysia Arrancada BUENA Gano BAJO LATIGO Segundo IGUAL (Precio de Reclamo. $200)
Monkey Shine 10 00 3 00 2 40 Zevstar 2 80 2 40 Loyal Louie 2 60

828 ORIENTAL PARK, CUBA Premio $160
QUINTA CARRERA 5 Furlongs 3YO&Up Reclamable

822 Donate	110b	7	3	2^1	3^2	$2^{1½}$	1no	J Marrero	3	3
(810) Sun Cloister	114b	6	4	3½	1^{hd}	1½	$2^{2½}$	C Martinez	2	2
812 Nonpartisan	114b	3	7	8	7^3	5^3	3^1	O H'rnandz	3	3
741 Barashkova	109b	8	5	4^3	$4^{1½}$	3½	4^1	J Hidalgo	5	5
822³ Wise Revue	109b	2	2	1^{hd}	2^{hd}	4^1	5^4	H Leonard	1	7-10
(757) Vitonina	104b	1	1	6^2	6^1	6^2	6^3	M Martinez	5	5
822 Miss Wynona	109	5	8	5½	5½	7^4	$7^{1½}$	V Villalobo	8	8
721 Good Sense	109½	4	6	7^1	8	8	8	A Fernandz	10	10

P 4:35 Off 4:39 Time 23 3-5 48 1:00 4-5
Valor $115—Sra. Sanchez Castro b g 7 Dunlin—Primrock Arrancada BUENA Gano BAJO LATIGO Segundo IGUAL (P R $500)
Donate 12 40 5 00 4 80 Sun Cloister 4 40 3 80 Nonpartisan 5 80

829 ORIENTAL PARK, CUBA Premio $160
SEXTA CARRERA 1 Mile & 60 Yards 3YO&Up Reclamable

813⁴ Royal Guinea	*111b	4	2	4^2	4^2	3^6	2^2	1^4	R Rega	4	4
814² Boy Crazy	111b	2	4	$3^{1½}$	2^5	2^2	1^{hd}	2^5	E Pimienta	8-5	8-5
821⁴ Jimmy H.	116b	1	5	1^6	1^6	1^2	3^6	3^3	O H'rnandz	6-5	6-5
813 Senoj	116	3	3	5^1	5½	5^1	$5^{1½}$	4^{nk}	H Leonard	4	4
803² Wandering Gold	116	5	1	2^{nk}	3^{nk}	$4^{1½}$	4^3	5^2	C Martinez	3	3
808 High Socks	116b	6	6	6	6	6	6	6	J Marrero	7	7

P 5:03 Off 5:05 Time 23 2-5 48 1:13 3-5 1:40 1-5 1:44 4-5
Valor $115—G Jardon ch g 8 Golden Guinea—Royal M Arrancada BUENA Gano FACIL Segundo IGUAL Royal Guinea se movio con velocidad por fuera al rodear la ultima curva, dispuso de Boy Crazy y se alejo Boy Crazy persiguio al marcador del paso, se puso al frente pero no era contraria para el ganador Jimmy H se paro Senoj fue el mejor del resto Wandering Gold desistio (Precio de Reclamo $400)
Royal Guinea 10 40 7 40 2 40 Boy Crazy 4 00 2 40 Jimmy H 2 40

830 ORIENTAL PARK, CUBA Premio $135
SEPTIMA CARRERA 1 Mile & 60 Yards 3YO&Up Reclamable

788⁴ Maxida	*92	3	1	1^4	1^6	1^4	1^2	$1^{1½}$	V Villalobo	11	11
770³ Tea Topics	106b	1	4	2^5	2^2	2^2	2^1	2^{nk}	C Martinez	3	3
799² Wabun	*107	8	3	3^{hd}	$3^{1½}$	3½	3^2	$3^{1½}$	R Rega	3	3
798³ Surely	116b	7	7	5^6	5^{10}	4^1	$4^{1½}$	4^2	F Perez	8-5	8-5
803 Robrack	112b	5	8	7^{10}	7^{12}	6^{10}	6^{12}	5^{nk}	A Fernandz	2	2
818 Altus Nuba	114b	6	6	4^1	4^{nk}	5^8	5^4	6^{15}	R Ashley	2	2
814 Up in Arms	112	4	2	6^2	6^1	7^{12}	7^8	7^1	H Leonard	10	10
762 Rough Rider	*105b	2	5	8	8	8	8	8	R Ortega	10	10

P 5:30 Off 5:31 Time 23 3-5 48 2-5 1:14 1:41 3-5 1:46
Valor $100—A Alvarez ch f 3 Aucilla or Balletin—Mrxiva Arrancada BUENA Gano BAJO LATIGO Segundo IGUAL Maxida arranco en movimiento, fue sostenida bajo el latigo todo el camino y mantuvo a distancia a Tea Topics al final Esta no pudo acercarse Wabun finalizo fuerte junto al rail Surely, bien colocado al salir de la curva, no mejoro en la recta Altus Nuba desistio (Precio de Reclamo Ganador $200)
Maxida 48 00 13 00 6 80 Tea Topics 9 80 6 80 Wabun 2 80

831 ORIENTAL PARK, CUBA Premio $135
OCTAVA CARRERA 5 & 1-2 Furlongs 3YO&Up Reclamable

(816) Unstained	*106b	1	1	2^{nk}	3^1	3½	1^{hd}	M Martinez	4	4
(794) Prissy Toro	109	2	5	$4^{1½}$	4^1	4^{nk}	2^{hd}	C Martinez	6	6
(781) Kite	116b	7	2	1^3	1½	2^3	3^{nk}	T Taylor	4	4
(819) Blind Playdema	114b	4	4	3^2	$2^{1½}$	1^{hd}	$4^{1½}$	J Marrero	2	3
768² Sing Sing	116	3	3	6^4	6^6	5^3	5^3	E Pimienta	6-5	6-5
823⁴ Brown Hat	100	6	6	5^1	5^2	6^6	6^7	V Villalobo	8	8
816 Budding	110b	5	7	7	7	7	7	R Ashley	10	10
765³ Gunfire	110b	8	no arranco					H Leonard	3	8-5

P 5:58 Off 6:01 Time 24 48 3-5 1:07 4-5
Valor $100—T Donoro b m 7 Chantey or Dominant—Sans Tache Arrancada BUENA menos para Gunfire Gano BAJO LATIGO Segundo IGUAL Unstained finalizo vigorosamente por fuera y supero a Prissy Toro en la lucha final Prissy Toro, por medio del track cerro con velocidad Kite junto al rail, duro mas que Blind Playdema Esta se paro en el ultimo dieciseis Brown Hat corrio muy despistada (P R $300)
Unstained 57 00 40 00 11 60 Prissy Toro 17 20 5 20 Kite 6 80

832 ORIENTAL PARK, CUBA Premio $135
NOVENA CARRERA 5 & 1-2 Furlongs 3YO&Up Reclamable

794 Camaguey	*103	6	5	6^3	5^3	$4^{1½}$	$1^{1½}$	M Martinez	2	2½
816³ ‡Keltner	110b	7	7	7	7	6½	2^{hd}	O H'rnandz	5	5
(771) Cicero	113	1	2	2½	3½	1^{hd}	3^{nk}	C Martinez	2	6-5
792⁴ Ridge Lady	*106b	4	1	5^{nk}	6^{nk}	7	4½	R Ortega	6	6
795 Bubble Weight	111	3	6	4^3	4½	5½	5^3	J Marrero	5	3
819 Outbreak	108½b	2	4	1^{nk}	1^{hd}	2^{nk}	6^3	H Leonard	4	4
810 Foreign Lady	108b	5	3	$3^{1½}$	2^1	3^{hd}	7	E Pimienta	8-5	3

P 6:25 Off 6:28 Time 23 3-5 48 2-5 1:08
Valor $100—Algodones Stable b h 6 Everglade—Mitchi Arrancada BUENA Gano FACIL Segundo BAJO LATIGO Camaguey superado hasta entrar en la recta, se movio con velocidad por fuera, se puso al frente y se alejo Keltner cerro con un rush Cicero dispuso de los marcadores del paso y no pudo sostenerse Ridge Lady no tuvo paso franco en el ultimo furlong (Precio de Reclamo Ganador $300)
Camaguey 13 80 11 80 —— Keltner 15 60 —— Cicero 10 20

TRASATLANTICA FRANCESA
A España en 9 días
"MEXIQUE"
SALDRA PARA
Vigo - Coruña - Gijón - Santander
S. Nazaire
JUNIO
9
Para VERACRUZ, JUNIO 2.
AGENCIA GENERAL
O'Reilly 66, esquina a Aguacate
Teléfono M-9881.—Apartado 1090.
Cable: TRANSAT
TERCERA CLASE
Inquisidor 37.— Teléfono M-4528.

M.E.C.D. 2016

FUNCION DE GALA EN HONOR DEL AVIADOR MENENDEZ, EN EL JAI-ALAI

HARA EL CLUB HERSHEY SU PRIMERA VISITA DEL AÑO AL VEDADO TENNIS EL PROXIMO DOMINGO

Ha de ser muy interesante el programa inaugural de base ball de la Liga Social

Se prepara una gran fiesta de apertura de enorme interés. Asistirá el nuevo Presidente de la República. Dos matches de extraordinario interés en la sesión de apertura

La fiesta inaugural de la temporada de base ball de la Liga Social parece destinada a resultar calientica y de muchísimo interés. Grandes preparativos se hacen para la misma, y cuando en un circuito se preparan las cosas bien y todo el mundo pone su granito los resultados son siempre sorprendentes.

La Liga Nacional de Amateurs es un ejemplo. Su presidente laboró este año como nunca, los clubs pusieron de su parte cuanto fué necesario, y el resultado es que los fanáticos de ese circuito están saboreando un campeonato de primera, reñido y con enorme equilibrio entre los teams que promete ser interesante desde su comienzo al final.

EN LA LIGA SOCIAL

Como en la Liga se ha trabajado también con entusiasmo, no hay motivo alguno para pensar que el campeonato no sea también interesante. Sabemos que el team de la Acción Republicana, que ganó el campeonato del año pasado, se mantiene tan fuerte como entonces. Pero, esto no quiere decir que tenga su triunfo asegurado. Los otros teams de la Liga se han fortalecido y tienen intención de brindar la mayor resistencia posible en la temporada.

El equipo de Tino Argimón y Graupera, el ADC, ha de dar mucho que hacer antes que se le pueda considerar eliminado, y el team de la Escuela de Comercio, que ha hecho un magnífico entrenamiento, al extremo de dominar a los mejores de la Liga Nacional, será otro contendiente de fuezzas desde el primer día al final.

No puede olvidarse tampoco la Havana Electric que tiene este año un director de puntería en Raúl Chacón, y un pitcher eficiente en Pedrito Ruiz, ni al team del Deportivo Hacienda, que ha logrado reunir en su lineup a muy buenos jugadores y que tiene a su disposición un hombre del entusiasmo de Gerardo Goyula, que es uno de los mejores scouts de atletas que hay en el sector.

EL PROGRAMA INAUGURAL

El programa inaugural de la Liga Social es estupendo, y no hay motivos para dudar su éxito definitivo. Los mejores teams se agruparán en el gran stadium de la Cervecería La Tropical para medir sus fuerzas entre sí, y la Liga reunirá a un grupo destacado de personalidades de la política, que darán colorido a la fiesta inaugural.

Según el anuncio hecho, el Presidente de la República, invitado por el presidente de la Acción Republicana, lanzará la primera pelota, y el Gobernador Baizán izará la bandera del club campeón de 1935. Otras autoridades estarán presentes en los principales palcos del Stadium, para hacer completo el quorum en La Tropical.

LOS ENCUENTROS

El orden de los games anunciados es como sigue:

2.00—Acción Republicana vs. Deportivo Hacienda.

4.00—Escuela del Comercio vs. ADC

Por el equipo de la Acción pitcheará Emilio Boffill, que es uno de los mejores lanzadores que tiene actualmente el amateurismo, siendo altamente efectivo en los pinches, y por Hacienda trabajará Oscar Jordán, que es otro buen lanzador.

Por el team de la Escuela de Comercio trabajará el zurdo Regalado y por el ADC ocupará el box Juanillo Mendizábal.

Las ceremonias se iniciará a la una y media.

Al Thomas dejó en 6 hits a los New York Yanks

Gracias a ésto, los Browns de San Luis terminaron con la racha de derrotas que tenían

SAN LUIS, mayo 12. (AP).— Los Browns de San Luis terminaron hoy su racha de 13 derrotas consecutivas, al derrotar a los New York Yankees con score de 7 por 0, detrás del pitching de Al Thomas, que hasta hoy no había sido tomado en consideración como starter por Honrsby.

Thomas pitcheó con control estupendo y no permitió más que cuatro hits a los Yanks. En contraste, Pat Malone fué duramente bateado, permitiendo seis carreras en un inning y dos tercios.

El score:

NEW YORK

	V.	C.	H.	O.	A.	E.
Crosetti, ss.	3	0	0	5	2	1
Rolfe, 3b.	3	0	0	2	0	0
Dimaggio, lf.	4	0	1	1	0	0
Gehrig, 1b.	3	0	1	7	0	0
Dickey, c.	4	0	1	4	0	1
Chapman, cf.	4	0	0	3	0	0
Selkirk, rf.	4	0	1	2	0	0
Lazzeri, 2b.	4	0	0	0	8	0
Malone, p.	0	0	0	0	0	0
Hadley, p.	3	0	2	0	1	0
Totales	32	0	6	24	11	2

SAN LUIS

	V.	C.	H.	O.	A.	E.
Lary, ss.	3	1	0	6	3	0
Clift 3b.	5	2	2	1	2	0
Coleman rf.	5	1	1	1	0	0
Bottomley 1b.	4	1	2	5	1	1
Bell, lf.	4	2	3	2	0	0
West, cf.	4	0	1	4	0	0
Carey, 2b.	4	0	1	3	3	0
Giuliani, c.	4	0	1	5	0	0
Thomas, p.	4	0	0	0	1	0
Totales	37	7	11	27	10	1

Anotación por entradas:

New York	000	000	000—0
San Luis	340	000	00x—7

Empujadores: Bottomley, Bell 3 Carey, Coleman, West. Two base hits: Clift 2, Bell. Three base hits: Bell. Double play: Carey a Lary a Bottomley. Quedados en bases: San Luis 8. New York 8. Bases por bolas: Thomas 3: Malone 1: Hadley 1. Ponchados: Thomas 5: Malone 2: Hadley 4. Hits a: Malone 7 en 1 y dos tercios de inning: a Hadley 4 en 6 y un tercio. Ganó Thomas. Perdió Malone. Umpires: Johnston: Summer y Owens. Tiempo: 1 hora 40 minutos.

Lea ¡ALERTA! al mediodía. Un periódico al alcance de todas las mentes y todos los bolsillos

Jackson empujó a Ott con la carrera decisiva

Los Gigantes ganaron otra vez en el noveno inning, para deleite de sus fanáticos

NEW YORK, mayo 12 (AP)—Los New York Giants, de vuelta a Polo Grounds, después de una desastrosa excursión por los terrenos enemigos, derrotaron esta tarde a los Cubs de Chicago con score de 5 por 4, cuando Melvin Ott disparó un single en el noveno inning, se robó la segunda y anotó la carrera de la ganancia por hit de línea de Travis Jackson.

Los Giants batearon menos que el Chicago, 14 por 8, pero los homeruns de Hank Leiber y Clyde Castleman, cada uno conectado con un hombre en las bases, fueron lo suficientemente buenos para mantener al team en la lucha para ganar.

Esta es la segunda vez consecutiva que los Giants necesitan apurarse para ganar en el noveno inning. Ayer derrotaron a los Phillies precisamente por un home run de Melvin Ott con en las bases.

Castleman y French, los dos pitchers que comenzaron, fueron despachados del box, y el zurdo Smith se llevó la decisión.

El score:

CHICAGO

	V.	C.	H.	O.	A.	E.
Galan, cf.	5	2	3	3	0	0
Herman, 2b.	5	0	0	3	1	0
Klein, rf.	5	2	2	7	0	0
Hartnett, c.	4	0	2	1	1	0
Bryant, xx	0	0	0	0	0	0
Odean, c.	0	0	0	0	0	0
Demaree, lf.	4	0	2	2	0	0
Cavarretta, 1b.	5	0	2	6	2	0
Hack, 3b.	3	0	1	0	1	0
Lillard, 3b.	2	0	0	0	0	0
English, ss.	4	0	2	2	3	0
French, p.	2	0	0	2	0	0
Stainback, x.	1	0	0	0	0	0
Henshaw, p.	0	0	0	0	0	0
Rott, p.	0	0	0	0	0	0
Totales	40	4	14	26	8	0

x Bateó por French en el 8o.
xx Corrió por Hartnett en el 9o.
Dos outs cuando se anotó a carrera decisiva.

NEW YORK

	V.	C.	H.	O.	A.	E.
Moore, lf.	4	0	0	0	0	1
Wsitehead, 2b.	4	0	0	5	2	1
Terry, 1b.	4	1	-	8	3	0
Leiber, cf.	3	1	2	3	0	0
Ott, rf.	4	1	2	5	0	0
Mancuso, c.	4	0	0	4	0	0
Jackson, 3b.	4	0	1	0	2	0
Bartell, ss.	3	1	1	1	1	0
Castleman, p.	1	1	1	0	0	1
Smith, p.	2	0	0	1	0	0
Totales	33	5	8	27	8	3

Anotación por entradas:

Chicago	200	010	010—4
New York	002	200	001—5

Empujadores: Hartnett; Demaree; Castleman 2; Leiber 2; Galan; Jackson. Two base hits: Bartell; Klein; Galan. Home runs: Castleman; Leiber; Galan. Stolen base: Ott. Sacrifice: French. Double play: Bartell; Whitehead y Terry. Quedados en bases: New York 3; Chicago 12. Bases por bolas: French 1; Castleman 1, Smith 1. Strike outs: Smith 2; Henshaw 1. Hits: por Castleman 9 en 4 innings; Smith 5 en 5; French 6 en 7; Henshaw 1 en 1 1-3; Root 1 en 1-3. Ganó Smith. Perdió Henshew. Umpires: Magerkurth, Quigley y Moran. Tiempo: 2:5.

Tony Canzoneri y Jimmy McLarnin, pesándose antes de subir al ring para la pelea que ambos sostuvieron el viernes último en el Madison Square Garden, la cual fué para Canzoneri con facilidad.

Bill Terry admite que con el equipo que posee ahora no puede triunfar este año

A la novena le hace falta un pitcher y otro bateador más consistente. Dressen ofrece a Derringer, pero, hay que darle a Hank Leiber. Traynor cede a Paul Waner por un buen pitcher

DE NUESTRO CORRESPONSAL EN NEW YORK

Reciban esta noticia de parte de Mr. William Harold Terry, manager de los New York Giants, que, como piloto del equipo que es, tiene motivos sobrados para saber lo que está diciendo: «La máquina de los Giants necesita reparaciones, pues, tal como está es imposible que pueda ganar el pennant de la Liga Nacional».

Terry no sabe aún por dónde ha de empezar, pero, dice que si para alcanzar un conjunto championable tiene que deshacerse de todos sus jugadores, lo hará sin remordimiento ni sentimentalismo alguno. La desastrosa excursión que hizo la novena por el Oeste le ha puesto sobre aviso, y ya no está desprevenido. Los Gigantes están flojos, y necesitan mejor pitching para lidiar como es debido con los Cardenales, Piratas y Cubs por el pennant. Y algo tiene que hacerse para conseguir pronto ese refuerzo.

¿Por dónde lo buscará «Master» Terry? Esto no lo sabe nadie. Ni el mismo Terry siquiera! Pero, no cabe duda que hay que hacer algo, y bien pronto por cierto, por que pronto finalizará el período concedido por las reglas del Big Show para permitir cambios de players entre los distintos equipos.

Recientemente, Terry se volvió hacia Charley Dressen, manager de los Reds de Cincinnati, y le hizo una buena proposición por el pitcher Paul Derringer, que no está nada satisfecho en Redland Field. Pero, Dressen le pidió en cambio al outfielder Hank Leiber, y Terry desistió, sosteniendo el criterio de que todo lo más que puede hacer Derringer es ganar un juego cada cuatro o cinco días, mientras que Leiber es un hombre que puede empujar muchas carreras diariamente.

Enterada la crítica de New York de estas negociaciones, ha hecho distintos comentarios en contra de Terry, asegurando que es más fácil conseguir un outfielder que batee, que un pitcher que pitchee bien. «Si en lugar de ser Terry es McGraw el manager de los Giants»—dicen esos comentaristas—la transacción se hubiese llevado a cabo, pues, el problema del New York es pitching y eso lo hubiera resuelto fácilmente el arribo de Derringer. Además, siempre quedaba la esperanza de poder recuperar los servicios de Hank Leiber en 1937».

Terry ha contestado en esta forma. «Eso hubiera hecho McGraw, pero ahora es William Harold Terry el que está a cargo de los Gigantes!» En lo cual tiene, desde luego muchísima razón.

Nosotros no tenemos ninguna intención de criticar a «Master» Terry y menos desde aquí. El debe conocer mejor que nadie los problemas de su club, y es de pensar que estará actuando de acuerdo con ellos, pero, no puede negarse que, a simple vista, parece una locura de Terry dejar escapar la oportunidad de hacerse de un hurler como Derringer, que en el New York podría ganar perfectamente 20 games.

Cierto que la transacción le costaba a Hank Leiber que es, en opinión nuestra, uno de los más notables prospectos que tiene la Liga Nacional en el presente, no teniendo nada de particular que en dos años resulte uno de los mejores bateadores de la Liga, pero, su vacante se hubiera cubierto fácilmente con Kiddo Davis, que no es tan mal outfielder, y, en caso de que éste no diese la talla podría cubrirse con la contrata de un jardinero experimentado como «Pee Wee» Waner, que está en el mercado; Etran Allen, de los Phillies y Hal Lee, de los Bees de Boston. Cualquiera de estos tres hombres habría costado dinero, pero, que pudiese representar $20.000 para los Gigantes cuando el pennant está por el medio. Y cómo no luciría el New York con Hubbell, Schubacher, Derringer y Fitzsimons como pitchers regulares y un outfield a base de Jojo Moore Allen y Ott, o -Moore-Lee y Ott?

T erry tiene que hacer algo, por que de lo contrario se sumergirá en el cuarto lugar y es difícil que salga del puesto. Los Cardenales y Cubs tienen magníficos conjuntos. Y los Piratas, que son los cuartos en discordia tienen idea de hacer una importante transacción con los Dodgers de Brooklyn que, si cristaliza, ha de proporcionarles el pitcher que necesitan para redondear perfectamente su conjunto. Harold Traynor, manager de los Bucs, acaba de ofrecer al outfielder Paul Waner a los Dodgers por los pitchers Frankhouse y Baker, y Casey Stengel está estudiando muy seriamente la proposición.

Dizzy Dean fué bateado por los Superbas, ayer

Y Casey Stengel se fajó con Leo Durocher debajo de los stands después del desafío

BROOKLYN, mayo 12. (AP).— Los Dodgers de Brooklyn iniciaron hoy su larga estancia en Ebbetts Field, derrotando a los Cardenales de San Luis, 5 por 2, y eso que en el box de los visitantes se encontraba el inconmensurable Dizzy Dean.

Un gran primer inning, en el que el club anotó tres carreras, sirvió para decidir prácticamente el juego, pues los Cardenales no pudieron anotarle con más frecuencia a Ed Brandt, que ganó su primer juego para Brooklyn. La primera carrera del San Luis se debió a un doble de Medwick y la segunda a un home run de Belbert. Los Dodgers, en cambio, le batearon libremente al Dizzy.

Leo Durocher, short stop de los Cardenales y el manager del Brooklyn, Casey Stengel, se dijeron la mar de cosas durante el juego, y al final se fueron a las manos debajo del grand stand. Los dos cambiaron golpes y al ser separados, Durocher dijo que Stengel le había pegado con un bate, pero, Stengel aseguró que había sido a manos limpias.

El score:

SAN LUIS

	V.	C.	H.	O.	A.	E.
Moore, cf.	3	0	0	5	1	0
Frisch, 2b.	3	0	0	5	0	0
S. Martín, 2b.	0	0	0	0	0	0
J. Martín, rf	4	1	1	5	0	0
Medwick, lf.	4	0	2	1	0	0
Mize, 1b.	3	0	0	2	0	0
Davis x	1	0	0	0	0	0
Collins, 1b.	0	0	0	0	0	0
Gelbert, 3b.	3	1	1	0	1	0
Durocher, ss.	4	0	0	0	2	0
Ogrodowski, c.	4	0	0	6	0	0
J. Dean, p.	3	0	0	0	3	0
King, xx	1	0	0	0	0	0
Totales	33	2	4	24	7	0

x bateó por Mize en el 8vo.
xx bateó por J. Dean en el 9no.

BROOKLYN

	V.	C.	H.	O.	A.	E.
Frey, 2b.	4	1	2	1	4	1
Cooney, cf.	5	0	2	3	0	0
Bucher, rf	4	1	1	1	0	0
Lindstrow, lf.	4	0	1	3	0	0
Hassett, 1b.	2	1	1	5	0	0
Stripp, 3b.	4	0	1	1	1	0
Geraghty, ss.	4	2	2	4	1	1
Berres, c.	4	0	2	9	0	0
Brandt, p.	3	0	1	0	1	0
Butcher, p.	0	0	0	0	0	0
Totales	34	5	13	27	7	2

Anotación por entradas:

San Luis	100	000	100—2
Brooklyn	300	101	00x—5

SUMARIO

Empujadores: Medwick, Bucher, Stripp 2; Brandt; Cooney; Gelbert. Two base hits: Medwick; Bucher, Stripp. Three base hit: Frey. Home run: Gelbert. Sacrifices: Brandt, Hassett. Double play: Moore a Ogrodowski. Quedados en bases: S Luis 7, Brooklyn 9. Bases por bolas: Por J. Dean 2; por Brandt 3. Ponchados: J. Dean 4. Brandt 6; Bu[illegible] 1. Hits por Brandt 4 en 8 inn[illegible] utcher 0 en 1. Ganó Brandt. [illegible] Rearrdon, Barr y Goetz. T[illegible] ora 50 minutos.

Dos grandes juegos han de darse en la fiesta inaugural del Stadium del Cubaneleco

El choque de reglanos y eléctricos sólo vale por el viaje hasta el feudo de Portela y Lopito. En el segundo turno han de verse los Marqueses del VTC y los Tigres del CAC

A juzgar por la forma en que se está trabajando en el nuevo terreno del club Cubaneleco, puede esperarse que el campo quede perfectamente inaugurado el domingo próximo, dando a la Liga Nacional otro parque de importancia donde celebrar sus games.

En el día de ayer se hicieron múltiples trabajos en el terreno, y casi puede darse por seguro que la firma «Moenck-Quintana» cumplirá su compromiso, entregando el Stadium, listo para los juegos, el sábado a las tres de la tarde.

Como hemos dicho ayer, el nuevo field del Cubaneleco tendrá capacidad para 2,000 personas cómodamente sentadas, y el terreno de juego quedará como un plato, pudiendo estar seguros los infielders y outfielders que nada raro les ocurrirá.

José López, (Lopito) ha tenido buen cuidado en arreglar debidamente el diamante del terreno, y players como el profesor Consuegra, que han practicado ahí nos han dicho que el field es de lo mejor que ha conocido.

PREPARAN MONUMENTAL PROGRAMA

Para la fiesta inaugural del Stadium del Cubaneleco, la Liga ha preparado un programa de primera clase que debe servir para reunir más de 1,000 entusiastas en las graderías.

El choque de Cubaneleco vs. Regla, que está señalado para el primer turno, vale por sí sólo el viajecito!

Para nadie es un secreto que el Regla y el Cubaleneco no se pueden ver ni en pintura y este asunto de los terrenos ha caldeado la atmósfera lo suficiente para que uno y otro conjunto «se tiren al contado», tan pronto como salgan al terreno el domingo próximo.

El manager reglano, un viejo tigre de la pelota amateur como el doctor Candela, tiene intención de acabar desde temprano, a fin de darse el gusto de aniquilar a sus rivales en su propia caverna, y, el Cubaneleco, en vista de que no ha podido evitar la construcción del segundo Stadium de Regla, ha prometido al americano Mr. Frengar una batida formidable a la novena de Candela.

Uno y otro team realizarán su mejor esfuerzo para ganar y esto provocará uno de los más grandes espectáculos de la temporada.

VEDADO VS. ATLETICO

Después tendremos la primera lucha del año de los Tigres del Atlético con los Marqueses del VTC., y aunque ustedes duden esto que les vamos a decir, podemos asegurarles que los duelos de 1936 entre los eternos rivales del amateurismo, han de tener dinamita.

Los azules del Vedado no se ocultan para decir que la novena del Atlético es cualquier cosa, y que «Decall dará buena cuenta de sus famosos sluggers desde el box!»... Ayer hablamos con par de vedadistas enragé, y cada vez que les recordamos la presencia de players como Nieto, Germán Rodríguez, Carlitos Alvare Kaito Olivares y Cardoso en el lineup de los Tigres, nos contestaron con un «Bah!» casi despectivo que nos dió la sensación de que estos marqueses no consideran para nada a los Anaranjados.

Uno de los azules de que hablamos llegó a comentar: «Los Tigres podrán ganar en basketball, pero en baseball son hijos nuestros, y el domingo nos las desquitaremos todas juntas».

Esto, como es lógico suponer, no ha de agradar en lo absoluto a los atléticos, y por eso esperamos que el domingo realicen su mejor esfuerzo del año, para «ripostarle con hits y carreras a esas frases azules».

El choque Atlético vs. Vedado ha de ser formidable, tengan la seguridad de esto, y ello ha de reunir en el campo del Cubaleco a todos los que sienten y padecen por los dos clubs. Nosotros esperamos una buena brigada anaranjada en las tribunas, y esperamos que el histórico ««Joyá» atrone el espacio con frecuencia...

El tiempo nos dirá si hemos esperado en vano, o si todo ha de convertirse en realidad.

HABRA PASEO E IZAMIENTO

Como anunciamos el domingo habrá paseo de jugadores hasta el asta del centerfield, izamiento de la bandera del club campeón de 1936 y lanzamiento de la primera pelota en el nuevo Stadium del Cubaneleco.

El alcalde de Regla ha sido señalado para lanzar la primera pelota.

Y Esteban Hernández, presidente de la Unión Atlética, cuidará del izamiento de la bandera.

Las puertas del Stadium se abrirán a la una en punto, y la compañía de botes pondrá lanchas especiales a la disposición de los fanáticos, que atracarán justamente en la puerta del Stadium.

MIENTRAS TANTO, EN EL VEDADO...

Mientras todo esto ocurre en Cubeneleco Park, en los terrenos del Vedado Tennis ha de verse algo grande.

En primer lugar tendremos el debut de los Blanquinegros del Fortuna, que son semifavoritos para ganar el pennant. La novena fortunista ha practicado en forma, y el domingo se presentará en toda su forma ante los aficionados.

Su match será contra los azucareros de Hershey, que el domingo pasado dieron la sorpresa de la vida derrotando al Teléfonos. El Hershey dependerá de Domenech en este game y el Fortuna encomendará el pitching al novato Rego, que ha lucido muy efectivo en los partidos de exhibición.

En el segundo match aparecerá la novena del Teléfonos con el Yara, siendo casi seguro que Narciso Picazo se encargue personalmente del box por los telefonistas, mientras Aguirre tira todas las bolas y strikes de los yaristas.

El primer game comenzará a las dos menos cuarto.

Vic Sorrell se burló de los Boston Red

Pitcheando por Crowder, dejó a los Medias de Seda en pocos hits, blanqueándolos

DETROIT, mayo 12. (AP).—Victor Sorrell limitó hoy el ataque de los Medias Rojas de Boston a tres hits y los campeones del Detroit Tigres ganaron su primer juego a los teams del Este en sus terrenos con un score de 5 por 0.

Seleccionado en lugar de Alvin Crowder, por haber tenido éste que ir hacia su casa, Sorrell pitcheó maravillosamente y no permitió hits hasta el sexto inning, en que Jimmy Foxx conectó el primer safety, después de do outs

Rick Ferrell le dió otro en el séptimo y Henie Manush otro en el noveno. Goose Goslin pegó un home run.

El score.

BOSTON

	V.	C.	H.	O.	A.	E.
Cooke rf.	3	0	0	2	0	0
Cramer, cf.	4	0	0	5	0	0
Manush, lf.	4	0	1	2	0	0
Foxx, 1b.	3	0	1	8	1	1
McNair, ss.	4	0	0	4	3	1
R. Ferrell, c.	4	0	1	1	0	0
Werber, 3b.	2	0	0	0	1	0
Melillo, 2b.	2	0	0	2	2	0
W. Ferrell, p.	3	0	0	0	2	0
Totales	29	0	3	24	9	2

DETROIT

	V.	C.	H.	O.	A.	E.
Fox, rf.	4	1	1	1	0	0
Cochrane, c.	2	0	2	1	1	0
Gehringer, 2b.	4	2	0	1	4	0
Goslin, lf.	4	2	2	1	0	0
Simmons, cf.	3	0	0	5	0	0
Burns, 1b.	4	0	2	10	1	0
Rogell, ss.	4	0	0	2	5	0
Owen, 3b.	4	0	1	2	2	1
Sorrell, p.	4	0	0	1	0	0
Totales	33	5	8	27	13	1

Anotación por entradas:

Boston	000	000	000—0
Detroit	301	010	00x—5

SUMARIO

Empujadores: Goslin 2; Burns, 2; Simmons. Two base hits: Goslin, Manush. Home Runs: Goslin. Double plays: Melillo a McNair a Foxx; Rogell a Gehringer a Burns; Burns a Rogell a Sorrell. Quedados en bases: Detroit 7; Boston 6. Bases por bolas: Sorrell 4; W. Ferrell 3. Ponchados: Sorrell 1. Passed balls: Cochrane. Umpires: Moriarty, Basil y Kohe. Tiempo: 1 haro 43.

Tres encuentros importantes han sido combinados para hoy en el Frontón Habana-Madrid

En el del segundo turno se enfrentarán Pascau y Epifanio con Salvador y Labat Menor. Ugalde y Cubota contra Sarmiento y Gayarre, a última hora

Tres partidos formidables se han preparado para hoy en el Frontón Habana-Madrid. Todos son a base de jugadores que siempre luchan de principio a fin y que ofrecen encuentros emocionantes, de esos que aplauden sin cesar las muchedumbres.

Se puede decir que son tres partidos estelares los que completan el programa combinado por la empresa de la Bombonera. A primera hora, por ejemplo, tendremos a Constante y Labat mayor contra Echeverría y Aníbal.

Estas son dos parejas que emocionan cada vez que salen al asfalto y esta noche no ha de ser seguramente una excepción.

En el segundo turno, Pascau y Epifanio compondrán una combinación fenomenal contra Salvador y Labat menor. El Cachorro es siempre el as de la cancha y hay que contar con él. Pero el hecho de que los blancos puedan sacar en este partido con un cuadro de ventaja en el saque, nivela las fuerzas contendientes.

Pero esto no es todo. En el tercer encuentro, el popular Mingo acompañado de Cubota, tendrán un partido difícil contra Sarmiento y Gayarre. Este ha de ser uno de los matches más movidos e interesantes de la noche.

Es de esperar una gran concurrencia hoy en el Habana-Madrid, toda vez que el programa confeccionado es de alto calibre.

HABANA-MADRID

Programa oficial para la función que comenzará esta noche a las 8 y media.

Primer partido a 25 tantos. Constante y Labat Mayor, blancos, contra Echeverría y Aníbal, azules. A sacar ambos del cuadro catorce y medio.

Primera quiniela a seis tantos: Constante, Labat mayor, Echeverría, Aníbal, Pascau y Salvador.

Segundo partido a 30 tantos: Pascau y Epifanio, blancos, contra Salvador y Labat menor, azules. A sacar los primeros del trece y medio y los segundos del catorce y medio.

Segunda quiniela a seis tantos: Epifanio, Labat menor, Ugalde, Cubota, Sarmiento y Gayarre.

Tercer partido a 30 tantos: Ugalde y Cubota, blancos, contra Sarmiento y Gayarre, azules. A sacar ambos del cuadro catorce y medio.

RESULTADO OFICIAL DE LA FUNCION CELEBRADA ANOCHE

PRIMER PARTIDO

	Tantos
Pedrito y Vales, blancos	25
Guillermo y Buendía, azules	22

Ganadores: BLANCOS.

PRIMERA QUINIELA

	Tantos	Pagos
1—Buendía	1	$ 1.55
2—Vales	8	6.58
3—Guillermo	1	5.27
4—Cubota	1	1.75
5—Betancourt	4	2.63
6—Pedrito	6	2.39

Ganador: PEDRITO.

SEGUNDO PARTIDO

	Tantos
Sarmiento y Betancourt, blancos	30
Pascau y Gayarre, azules	24

Ganadores: BLANCOS.

SEGUNDA QUINIELA

	Tantos	Pagos
1—Sarmiento	3	$ 1.10
2—Pascau	2	2.76
3—Gayarre	1	5.52
4—Montes menor	1	4.60
5—Echeverría	4	2.76
6—Azpeitia	6	3.06

Ganador: AZPEITIA.

TERCER PARTIDO

	Tantos
Montes menor y Azpeitia, blancos	28
Echeverría y Cubota, azules	30

Ganadores: AZULES.

Sarmiento ofreció anoche una acabada exhibición de cómo debe jugarse a la pelota vasca. El Abogado jugó primorosamente y en todos los momentos fué el dueño de la situación. En cierta ocasión Huevito encestó una pelota a voleo, dando una media vuelta y saliéndole una dejada magistral El otro cogió un filo de cancha que llevaba dinamita y sobre la jugada hizo tanto cruzando suavemente y colocando la pelota en el justo medio de los dos rivales. Y así, por el estilo, Sarmiento se burló de Pascau y de Gayarre, ganando la justa estelar con Betancourt en la zaga, un Betancourt que estuvo más que discreto, muy seguro y muy efectivo en todos los instantes.

En la primera decena los dos colores estuvieron por arriba, pero con ventaja insignificante. Pero los albos son los primeros en marcar ventaja ostensible, cuando se van cuatro tantos delante. Los azules vienen a un tanto, en 8 por 9, pero enseguida Sarmiento hace de las suyas y hasta llevar su color hasta el tanto 15 no para. Pascau ha perdido pelotas tontas y Gayarre, aunque se va defendiendo, no es el Tenor de otras noches. Pascau se compone, saca un poco de juego a Sarmiento y los azules no sólo empatan en 17, sino que marcan ventaja otra vez. Ventaja de un tanto, pero ventaja al fin. Sarmiento vuelve a la carga. Hay empate en 17 y de aquí los albos siguen avante hasta tener cuatro cartones más que sus contrarios. Parece que Pascau y Gayarre han perdido las esperanzas y no se les ve llevarse como antes. Y en estas condiciones finaliza el partido con el triunfo del Abogado y don Luis Jabuco

Insistimos, Sarmiento jugó un partido completo. Usó el poder cuando el poder le daba ventaja, tiró dejadas estupendas y en todos los momentos empleó la cabeza. Cubrió sus cuadros y ayudó muchas veces a Betancourt jugando hasta en sus cuadros. Ha sido, con mucho, el más distinguido de los cuatro artistas de la cesta.

Johnny Cruz, estrella cubana del box, que acaba de retornar de España, cargado de triunfos y de honores, y que se propone retar al campeón de Cuba para ganarse la faja de su división Johnny está en mejor forma que nunca, y promete derrotar fácilmente al primer rival que le pongan delante.

INAUGURAN MAÑANA EL CAMPEONATO DE SQUASH EN EL HABANA Y. CLUB

Apenas se anunció que el Comité de Regatas compuesto por Argüelles, Almagro y Hevia había decidido llevar a cabo el Programa Deportivo presentado a la Junta Directiva, los «fiñes» del Habana Yacht Club comenzaron a practicar los diferentes eventos incluídos en dicho programa, y a pesar de que las inscripciones para el Campeonato de Squash para Hijos de Socios no se cierran hasta esta tarde a las cinco, ya se inscribieron diez y seis jugadores, quienes librarán una buena competencia para probar quien es el Campeón del Club.

Eddy Tolón, Raúl, Gerardo y Mayito Portela, Battle, Felipe Mencía, Guillo Maciá, Pedro Mena, Ramiro Seigler, Alfredo y Eugenio Longa, René Valder, Cuadra, Jorge y Luis Echarte, son los que hasta el presente han solicitado su inscripción, y el Comité espera que mañana por la tarde sumen veinte los jugadores.

El Campeonato para socios no comenzará hasta el lunes 25 de Mayo, habiendo ya comenzado a practicar Carlitos Argüelles, Cartaya, Torricella, Monino de Armas, Fernando Argüelles, Nicolás Zayas, Pérez Stables, Vallín, Recio, Alzugaray y Valdés Fauly.

Con motivo del Campeonato de Tennis, que ha de efectuarse en los primeros días del mes de Junio, los Campeonatos de Squash serán por eliminación, jugándose el de socios diariamente después de la inaugu-

Partido de Liga Grande es hoy el estelar, Irigoyen-Maguregui contra Hnos. Vallejo y Salazar

La función de hoy de gala, es en honor del aviador Teniente de la Marina Constitucional Anonio Menéndez Peláez. Habrá otros dos partidos estelares y música por la orquesta Imperio

Hoy se llevará a cabo la función de gala en el frontón Jai Alai, que le ofrece esta sociedad, al teniente aviador de la Marina Constitucional, señor Antonio Menéndez Peláez, siendo este homenaje como una parte de los festejos que se han de ofrecer al intrépido aviador, al considerar la proeza realizada de su monumental vuelo de Cuba a España, estableciendo, si se quiere, un record mundial.

Amenizará el gran espectáculo que se ofrecerá hoy al público, en el Jai Alai, una orquesta magnífica que se denomina Orquesta Femenina Imperio, que está formada por distinguidas señoritas.

IRIGOYEN Y MAGUREGUI

Entre los tres partidos fenomenales que se darán hoy, figura el estelar entre la pareja de Irigoyen III y Maguregui y el trío de los hermanos Vallejo y Salazar.

Este partido se jugó últimamente y aunque ganó la pareja, la actuación de todos los contendientes fué colosal.

Para esta noche están bien preparados los cinco participantes de la lucha y de seguro que han de dar un buen partido y de cuyo resultado quedará satisfecho el público.

INVITADOS

Para esta gran fiesta de hoy han sido invitadas distinguidas autoridades, que han prometido asistir.

ANOCHE

El primer partido de anoche, fué a 24 iguales, habiendo derrotado Martín y Aguiar a Faura y Solá.

En el tanto 25 se jugó un horror, perdiéndolo Faura, al no poder enestar una pelota de pared, un poco difícil de coger.

Creus cargó con la primera quiniela, pagando eléctricamente.

CREUS Y SALAZAR

Con un saque tremendo, Creus decidió la victoria en el estelar, que resultó a 29 iguales. Su compañero fué Salazar. Los perdidosos, Eguíbar y Malluquiza, tenían 29 por 24, y los otros les ganaron haciendo los seis tantos seguidos, mientras los otros se quedaron dormidos, ante el asombro de la concurrencia. Eguíbar, que había jugado un horror, tuvo la mala suerte de pifiar a la boca, la pelota que consolidó la igualada trágica.

La segunda quiniela, fué para Tellechea.

En el tercero, Ochoa menor y Garramiola, vencieron a Román y Escarza.

PROGRAMA OFICIAL PARA LA FUNCION QUE SE CELEBRARA ESTA NOCHE, EN HONOR DEL TENIENTE MENENDEZ (A LAS 8 Y MEDIA)

PRIMER PARTIDO, A 25 TANTOS: Tellechea y Goyo, blancos, contra Iturrino y Fares, azules. A sacar, ambos, del cuadro 10, con ocho pelotas finas.

PRIMERA QUINIELA, A 6 TANTOS: Irigoyen III, Vallejo, Salazar Paco, Elizondo y Maguregui.

SEGUNDO PARTIDO, A 30 TANTOS: Irigoyen III y Maguregui, blancos, contra hermanos Vallejo y Salazar, azules. A sacar, ambos, del cuadro 9 y medio, con ocho pelotas finas.

SEGUNDA QUINIELA, A 6 TANTOS: Deva, Morales, Aguinaga, Vallejo menor, Malluquiza y Hugues.

TERCER PARTIDO, A 30 TANTOS: Morales y Hugues, blancos, contra Aguinaga y Deva, azules. A sacar, ambos, del cuadro 10, con ocho pelotas finas.

RESULTADO OFICIAL DE LA FUNCION CELEBRADA ANOCHE

PRIMER PARTIDO

	Tantos
Faura y Aguiar, blancos	24
Martín y Solá, azules	25

Ganadores: AZULES.

PRIMERA QUINIELA

	Tantos	Pagos
1—Creus	6	$ 9.35
2—Malluquiza	2	7.01
3—Eguíbar	0	8.01
4—Salazar	3	3.74
5—Hugues	0	5.61
6—Paco	1	2.80

Ganador: CREUS. Pagó a:

9.35

SEGUNDO PARTIDO

	Tantos
Creus y Salazar, blancos	30
Eguíbar y Malluquiza, azules	29

Ganadores: BLANCOS.

SEGUNDA QUINIELA

	Tantos	Pagos
1—Fares	0	$ 3.85
2—Deva	0	9.63
3—Garramiola	0	8.25
4—Iturrino	0	5.25
5—Goyo	0	3.04
6—Tellechea	6	5.78

Ganador: TELLECHEA. Pagó a:

5.78

TERCER PARTIDO

	Tantos
Román y Escarza, blancos	21
Ochoa menor y Garramiola, azules	30

Ganadores: AZULES.

APRENDA INGENIERIA DE FUERZA MOTRIZ

TODA CLASE DE MOTORES DE COMBUSTION INTERNA - GASOLINA, PETROLEO, GAS, ETC. DIESEL

Con el advenimiento de los motores DIESEL, de funcionamiento económico asombroso, la producción de la energía mecánica que mueve las ruedas de la Industria está experimentando una transformación y desarrollo imprecedentes, muy en particular en los países de habla española, donde la demanda de hombres debidamente preparados es cada vez mayor.

Estudio Fácil y Al Alcance De Todos

Esta Institución, única en su especie, establecida desde 1905, le ofrece el método de enseñanza más práctico y moderno que existe para aprender la INGENIERIA DE FUERZA MOTRIZ, abarcando toda clase de MOTORES desde los más rudimentarios de VAPOR y COMBUSTION INTERNA, hasta los modernísimos y cada vez más populares motores DIESEL, usados en la Agricultura, en la Minería, en los Ferrocarriles, en la Aviación, en la Marina; como Plantas Estacionarias para el alumbrado eléctrico y para la producción de fuerza en general.

¡Eleve su posición a la altura de los tiempos en que vivimos!
Estudie En Su Propia Casa y En Español
Pida Hoy Mismo mi Libro GRATIS

ENVIE ESTE CUPON

Sr. J. A. ROSENKRANZ, Presidente,
NATIONAL ENGINEERING SCHOOLS
4006 So. Figueroa Street Depto. No. 5 P-51
Los Angeles, Calif. E. U. A.

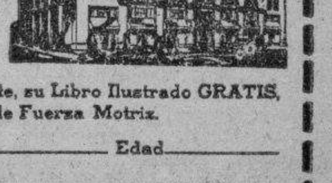

Sírvase enviarme, sin ninguna obligación de mi parte, su Libro Ilustrado GRATIS, descriptivo de las Oportunidades en la Ingeniería de Fuerza Motriz.

Nombre ________ Edad ____
Dirección ________
Población ________ Edo. o Prov. ____

M.E.C.D. 2016

REGINO OTERO Y FELO SUAREZ, ENVIADOS POR EL "ALBANY" AL "YORK"

JIMMY FOXX, DEL BOSTON RED SOX, SIGUE DE LIDER DE LOS JONRONEROS EN LAS GRANDES LIGAS

SPORTS DIARIO DE LA MARINA SPORTS

PAGINA DIECISEIS — LA HABANA, MIERCOLES, 13 DE MAYO DE 1936 — AÑO CIV

Buen éxito tuvo la fiesta atlética que celebraron las Escuelas Pías de la Habana

Los muchachos lucieron sus bellos uniformes blancos y el clásico gorro de los legionarios. Los ejercicios fueron ejecutados con precisión matemática. Detalles sobre las fiestas

De grandioso se puede calificar el gran Festival, celebrado en el Stadium de La Tropical, por los 800 alumnos que tomaron parte en él.

A las 2 p.m. el Batallón Infantil partió del Colegio San Rafael en 20 tranvías destinados al efecto y al frente de sus profesores, cada división portaba su bandera además de la Nacional y la del Colegio.

A las 2 y media hicieron su entrada en el Gran Stadium a los acordes de una alegre marcha entre nutridos aplausos.

Pocos momentos después principió el acto que se ajustó al siguiente programa:

ORDEN DEL FESTIVAL

1—Sección Militar. a) Presentación de los alumnos en formación militar. b) Saludo a la Bandera Nacional c), Inspección del alumnado por las Autoridades. d) Pasando en Revista

2—Sección Fisico-Deportiva. A)—Ejercicios con Indians Clubs (Primera Compañía). a)Jump Stick Relay B)—Ejercicios Calisténicos (Segunda y Tercera Compañías). b)— Izzi Izzi Roce. C)—Ejercicios con Dum Bells (Primera Compañía),— c) Bayonet Uab. D)—Calistenia con Bastones (Tercera y Cuarto Compañías) d)—Passing Obstacles.

3—Competencias, a) Carrera de 100 metros planos. b)—Carrera de 50 metros planos. c)—Carrera de 200 metros planos. d)—Carrera de 400 metros planos. e)—Carrera de Relevo 4 x50 metros planos. f)—Carrera de Relevo 4x100 metros planos.

4—Ejercicios Calisténicos de Conjunto.

5—Desfile.

Dirigió los ejercicios el teniente del Ejército Constitucional Juan Antonio Moreno, Profesor de la Academia del Morro y de las Escuelas Pías.

Se desarrolló el programa con precisión matemática, siendo todos los números aplaudidos con nutridos vítores por el numeroso y selecto público que desde las gradas y palcos presenciaba el festival.

Haremos mención de los números principales.

La entrada en el Stadium de los educandos resultó de un efecto sorprendente, a los toques de atención por el clarín penetran en columna de honor que desfila ante la Presidencia.

A la bandera Nacional le dan escolta de honor todas las banderas de las diversos divisiones.

Pasan revista seguidamente a los alumnos Mons. Tosti, y el Vicario de las E. Pías, el Rector de las de la Habana P. Castelar, el Ldo. León Ichaso, el señor Aixalá, Primer Vice-Presidente de La Tropical; el Dr. Emilio Luaces, representante de Camagüey; el Gobernador de dicha provincia Dr. Roberto Pérez Lara en representacin del Dr. Miguel Mariano Gómez, electo Presidente de la República.

El público premió con grandes aplausos la labor de alumnos y profesor teniente Juan Antonio Moreno.

La Banda Municipal cedida galantemente por el señor Alcalde Dr. A Beruff Mendieta, bajo la acertada dirección del Maestro Emilio Reinoso ejecutó una labor digna de aplausos que nos complacemos en enviarle, lo mismo que a sus subalternos. Todos los números de gimnasia fueron compuestos por el Maestro Reinoso.

Todos los alumnos vestían uniforme blanco y el clásico gorro de los legionarios, además del distintivo de las Escuelas Pías.

Bella e interesante tarde ofrecieron los Profesores y Rector de las E. Pías, no sólo en la parte atractiva, sino en la pedagógica.

Presidieron esta fiesta Mons. Liberado Tosti, Auditor de la Nunciatura Apostólica, Mons. Alberto Méndez, Canonico de la M. Catedral; Rdo. Vicario de los P.P. Escolapios P. Jaume, Ldo. León Ichaso, P. José Castelar, Rector de las E. Pías de la Habana, P. Juan Puig, señorita María Luisa Guasch, Inspectora de escuelas, Sr. José Aixalá Vice Presidente de La Tropical, Dr. Francisco Loredo, Dr. Rodríguez Pérez, Dr. Roberto Pérez Lara Gobernador de Camagüey en representación del electo Peesidente Dr. Miguel Mariano Gómez; Dr. B. Guas, Dr. Emilio Luaces, Representante por Camagüey; teniente Miguel Ródríguez Vicens Cap. Oscar Alfonso Carol, Director de la Escuela de Cadetes, teniente Medina y P. Rosell, escolapio.

El Rector de las E. Pías con sencillas palabras dió las gracias al selecto y numeroso público por su asistencia a este hermoso acto.

Cuando el Astro Rey se ocultaba paulatinamente en el horizonte, se inició el hermoso y animado desfile de aquella numerosa concurrencia en la cual bellas damas y lindas señoritas dieron doble realce al festival.

Hemos de rendir una calurosa felicitación al profesor de la asignatura teniente Juan Antonio Moreno, por su concienzudo trabajo y al Rvdo P. José Castelar, Rector de las Escuelas Pías de la Habana, le dedica el DIARIO DE LA MARINA una calurosa y efusiva felicitación por su labor educacional en favor de la juventud cubana.

Amateur Aces

—Johnny Cruz y el boxeo.
—El Náutico, triunfa...
—Agapito Mayor vs. Hershey.

(Por DAN)

Johnny Cruz, ex-campeón de los amateurs, que ha retornado a la Habana, cree que el boxeo pudiera levantarse mucho entre los aficionados si el Municipio instituye una academia a ese fin... «Aún como defensa propia, todo el mundo debe saber boxear»—afirma Johnny, que retorna después de ganar muchos laureles por Europa... Incidentalmente, el joven atleta admite que Alfredito Diago pudo haber sido un magnífico pugil de haber invadido el sector profesional.... El Presidente del club Cubanelco dice que su terreno de pelota es perfecto y está dispuesto a dar una gratificación al que le encuentre un defecto al inaugurarse el domingo próximo.... La idea de Lopito, manager eléctrico, es dar en su campo un cuarto a cada contendiente del campeonato, a fin de que puedan guardar todas sus cosas en los mismos.... El terreno del club Regla deberá estar para el día 24 y el doctor Candela dice que será uno de los mejores de la isla....

Fernando Espino se mantiene como instructor de natación del Columbus Yacht Club... Y tiene en preparación a dos muchachos que podrán dar una buena sorpresa en juniors.... El coach Fred Spuhn, del Habana Yacht Club, ha pedido este año un sueldo de cien pesos semanales y todos los gastos pagos.. Y cosa curiosa, el Yacht está dispuesto a dárselos!!!... Es simpático observar que algunos clubs se gastan cientos de pesos en un coach de remos, y no emplean un sólo centavo en baseball, basket y natación... El club Náutico de Marianao constituye en éstos momentos el «hit» entre las sociedades de la Playa.... Están cumpliendo todas sus promesas y para junio tendrá la mejor casa-social del sector amateur... En la playa de Marianao se pasan magníficos ratos todos los domingos, pero, no cabe duda que hace mucha falta un floor de basket ball allí, exacto a los que hay en las playas de Coney Island, N. Y.

Joey Vivó, que nadó varias veces por el Círculo Militar, es el hombre que le da a usted los «Buenos días!», cuando se arriba al balneario de la Playa.... El joven atleta le está dando una mano a su padre Noticias interesantes: Raúl Giraud, catcheó el domingo por el CAC!!!.. Isla, el nuevo short stop del Vedado, está cumpliendo sus tres meses de socio del club.... (Los muchachos del Vedado dicen quetan pronto este Isla entre en acción, el team no aceptará otra cosa que: PRIMERA DIVISION!)... Algunos atléticos critaron a Pancho Villa García en su debut, pero esto es cosa que no debe preocupar al pequeño infielder... Otros torpederos comenzaron igualmente sus carreras y después resultaron maravillas en la posición... Cuando el Profesor Consuegra debutó en el team de La Salle, deba realmente pena verlo actuar,—y después ha sido, por muchos años, lo mejor de la posición en Cuba!!!!...

Agapito Mayor no podrá pitchear el domingo frente al Hershey... Está cumpliendo los tres meses que marcan los reglamentos unionistas por haber sido una baja del Deportivo de Cárdenas... Ricardo Trujillo está en la misma situación que Agapito... Y lo mismo le pasa a Mario Díaz... Cuando el Hershey y el Fortuna se vean frente a frente, sigan con interés el movimiento de los players en los bancos de los dos clubs... Y en el speeching de los jugadores !!!.... Los Tigres del Atlético dicen que prefieren batearle a Decall, con toda su velocidad, en vez de enfrentarse con Portela y sus «merenguitos»... El club Hispano irá al track libre de las feminas, y Juanita Trueba, (este año con un partidario más de empuje en las sidelines) se propone demostrar una vez más su pujanza.... Julio Navarro dice que «no está muy embullado para el track femenino»... Pero, eso no impedirá que prepare un buen team.. El campeonato de base ball amateur tiene que estar realmente animado... De otro modo no se explica que muchos fanáticos hayan retornado al VTC... En el último número de la revista del Vedado que llega a nuestras manos encontramos una interesante fotografía del team de track azul de 1932... En la misma aparecen figuras de colorido amateur como los hermanos Pancho y Enrique Arango, Guabela Aixalá, Octavio Machado, Jorge Casuso, Avilés, Fernández Criado, Belande, qu epudo haber sido muy bien, el mejor atleta cubano de todos los tiempos: E. Sardiñas, Gustavo Gómez Calvo, Raúl Mendoza, Gamba y Miguel Angel Moenck... No recordamos lo que hacía «Herr Michael» en aquel entonces, pero, tenemos casi la seguridad que de todos los atletas era «el que mejor pasaba los obstáculos», pues la habilidad la ha conservado a través de los años... Mike Recarey y la «missus» (se casó hace poco tiempo), pasan la luna de miel en Miami... Gerardo Coyula, secretario de la Social, anunció ayer oficialmente que han sido suspendidas las anunciadas competencias de atletismo del próximo 20 de mayo...

ASOCIACION AMERICANA

	C.	H.	E.
Toledo. . . . 100 131 000—	6	10	2
Minneapolis . 010 052 12x—	11	17	0

Baterías: Smoll, Boone y Linton: Dean, Ryan y George.

	C.	H.	E.
Louisville. . 040 010 000 01—	6	11	1
St. Paul . . 011 300 000 00—	5	9	2

Baterías: Schaeffer y Thompson, Rinehofer; Rigney, Lamaster, Fischer y Pasek, Fenner.

Indianápolis en Milwaukee. (Suspendido por lluvia).

ENTRE CAZADORES

—Se cayó Sauvalle.
—Lo que es el handicap.
—Las tiradas del domingo.

Carlos Quintero no pudo hacer nada en pichón el pasado domingo en el Club de Cazadores del Cerro, pero en cambio «tumbó los palos» en el range. Hizo un magnífico score de 284 en un posible de 300. Mejoró en seis puntos a Domingo Riera, que fué el que mejor tiró después del vencedor. Carlos Sauvalle se cayó en el tercer cartón. ¿Ya te cansas, viejo?

El pasado domingo debutó entre los ganadores, Víctor Saladrigas, que hizo un bonito score en el tiro de platillos. Y si no se excede, no gana, porque Rodrigo Díaz rompió 48. Pedrito Cazabón y Eduardo Caamaño también hicieron buenos scores, teniendo en cuenta su handicap.

A juzgar por el handicap de los tiradores, y por el número de platillos que cada uno rompió, se puede hacer este ranking:

1—Víctor Saladrigas.
2—Rodrigo Díaz.
3—Pedrito Cazabón.
4—Eduardo Caamaño.
5—José Manuel del Castillo.
6—Eugenio Sardiñas.
7—Carlos Font.
8—Fermín Méndez Neira.
9—Capitán Pablo Cruz.

Y así queda demostrado gráficamente, cómo nivela las fuerzas entre los novatos y los ases el handicap. Resulta que uno de los mejores tiradores, el Capi Cruz queda en último lugar a pesar de que rompió 44 platillos, que es bastante para ganar un novato, resulta muy poca cosa para un tirador que está en el 84.

Para el próximo domingo se anuncian cinco competencias, todas con muy buenos premios.

Tiro de platillo, premio de un angelito que lleva el apellido de Fernández.

Tiro de pichón, premio donado por los helados «Guarina», firma tras la cual está Thorwald Sánchez, un buen tirador que lo defenderá a punta de escopeta.

Tiro de revólver, con premio donado por el doctor Antonio Beruff Mendieta.

Tiro de skeet, con premio que dona Frank Steinhart, Jr.

Y tiro de rifle, con premio que dona Domingo Riera.

El día 20 como ya hemos anunciado, a las nueve y media de la mañana comenzará el tiro de pichón por la copa «El Mundo», a quince pichones, y a la misma hora tendrá lugar el tiro de revólver en el que se discutirá el premio del coronel Fulgencio Batista.

LIGA INTERNACIONAL

	C.	H.	E.
Syracuse . . . 010 000 124—	8	10	1
Buffalo . . . 000 080 20x—	10	10	1

Baterías: Mangum, Reder, Holmes y Hevcny; Sewell, Kline y Phillips.

	C.	H.	E.
Albany. . . . 008 002 100—	11	10	1
Toronto . . . 100 000 024—	7	7	1

Baterías: Rogers y Savino; Wistert, Mooty y Erickson.

	C.	H.	E.
Baltimore . . . 000 000 0—	0	2	0
Rochester . . . 000 001 x—	1	4	0

Baterías: Bivin y Florence; Weiland y Poland.

	C.	H.	E.
Newark . . . 000 000 002—	2	3	0
Montreal . . . 001 000 20x—	3	7	1

Baterías: Piechota y Hershberger; Polli y Myatt.

Pasan R. Otero y Felo Suárez al Club "York"

Comellas, Morales y Couto, siguen trabajando en el equipo de York, de la N. Y. and Penn

Regino Otero, la mejor contribución de la Liga Social de amateurs al base ball organizado, y Felo Suárez, estrella del Hershey que ayudó mucho a este club en su camino hacia el pennant de la Liga Nacional de Amateurs en 1934, han sido enviados al club York, de la Nueva York and Penn League, por todo lo que resta de la presente temporada.

En carta que recibimos del pitcher Jorge Comellas, desde Hazleton, Pa., donde se encuentra jugando ahora el club York, nos enteramos del traslado de los dos jóvenes players, que estaban prestando sus servicios con el Albany, de la Liga Internacional.

Por otra parte, Pipo de la Noval, joven outfielder del Havana Reds, nos confirmó la noticia ayer tarde, asegurando haber recibido carta de Felo Suárez, en igual sentido.

Comellas nos dice que él continúa en el York, y nos dice:

Por aquí no se sabe nada de Fortes, Zabala, Paituví y Nápoles. Las noticias que dan en la secretaría del club es que fueron enviados a la Florida, pero, no sabemos más nada de ellos».

(Comellas ignora que los muchachos se encuentran ya en la Habana) Después continúa:

«A Fortes lo pusieron primero a taponear un juego y pitcheó tres buenos innings. Un día después de yo haber pitcheado y ganado 4 por 3, él manager lo puso a abrir un juego y le hicieron cinco carreras en el primer inning. Por eso lo quitaron».

«Puedo decirte, sin embargo, que Manolo no tuvo culpa del carreraje, sino que le fildearon muy mal, y además, había un aire tremendo. Yo tuve que terminar este desafío».

«A mí me tienen para taponear en casi todos los encuentros, Llevamos sólo dos semanas y media de vida en el campeonato y ya he tenido que pitchear de relevo tres veces. Ya he participado en seis juegos, y mi record es de una victoria, sin derrotas».

«Couto y Morales siguen bateando fenómeno, y como verán por los records que te envío, ambos están en los trescientos. Felo y Regino han de unirse a nosotros en York, y creemos que ya no habrá más cambios».

«Los records de que te hablo son:

BATTING

	V.	C.	A.	Av
Morales, York	24	6	8	.333
Couto, York	18	3	6	.333

PITCHER

	J.	G.	P.	Av
Comellas, York	6	1	0	1000

En éstos seis matches, Comellas ha permitido doce hits, ha dado seis bases por bolas, y ha repartido ocho struck outs.

LOS LIDERS EN LAS GRANDES LIGAS

LIGA NACIONAL

BATTING: Terry, Gigantes, .538; Brubaker, Piratas, .432.

CARRERAS: Moore, Gigantes, 23; Cuyler, Reds, y Herman, Cubs, 21.

EMPUJADORES: Norris, Phillies, y Ott, Gigantes, 25.

HITS: Moore, Gigantes, 39; Demaree, Cubs, 38.

DOBLES: Herman, Cubs, 15; Moore, Gigantes, 8.

TRIPLES: Moore, Gigantes, y Herman, Cubs, 4.

HOME RUNS: Klein, Cubs, y Ott, Gigantes, 5.

BASES ROBADAS: J. Martin, Cardenales, 6; Allen, Phillies, 3.

PITCHING: Benge, Bees, 4—0; Gumbert, Gigantes, 3—0; Walker, Cardenales, 2—0.

LIGA AMERICANA

BATTING: Sullivan, Indians, .436; R. Ferrell, Red Sox, .407.

CARRERAS: Gehrig, Yankees, 29; Gehringer, Tigres, 25.

EMPUJADORES: Dickey, Yankees, 34; Foxx, Red Sox, 22.

HITS: Gehringer, Tigres, 37; Gehrig y Dickey, Yankees, y R. Ferrell, Red Sox, 35.

DOBLES: Rolfe, Yankees, 10; Haas, White Sox; Gehringer, Tigres, y Travis, Senadores, 9.

TRIPLES: Lewis, Senadores; Clift, Browns, y Gehringer, Tigres, 4.

HOME RUNS: Foxx, Red Sox, 8; Dickey, Yankees, 7.

BASES ROBADAS: Werber, Red Sox, 5; Czosetti, Yankees, 4.

PITCHING: Blaeholdes, Indians, 3—0; Broaca, Yankees, y Phelps, White Sox, 2—0.

Uno de los más brillantes triunfos en el tiro de pichón, en la temporada de este año en el Club de Cazadores del Cerro, fué el obtenido recientemente por Pepe Ovies, ganando el trofeo que donó Alvaro González Gordon. En la foto aparece el risueño triunfador, recibiendo el magnífico premio de manos de la distinguida señora del donante. Al fondo aparece el joven «Tony» Porto, quien seguramente estará pensando cuándo será vencedor su padre.

SORTEO DEL BANCO DE LA BENEFICENCIA Y DEL TURISMO, S. A.

En el Sorteo correspondiente a la noche de ayer, resultaron premiados los números siguientes:

332

467

866

LOS SEIS DE LA FAMA

	J.	V.	C.	H.	Ave.
Terry, Gigantes . .	16	43	9	22	.512
Brubaker, Piratas .	11	42	7	19	.452
Sullivan, Indians .	13	39	5	17	.436
Demaree, Cubs . .	23	97	13	40	.412
R. Ferrel, Red Sox	26	90	21	36	.400
Gehrig, Yankees .	25	93	29	36	.387

¡LISTA para servirla "HELADA"!

CON ESTE MODERNO

ENFRIADOR ELECTRICO

PARA BEBIDAS EMBOTELLADAS

(Por sumersión en agua fría)

¡El sustituto de antiguos y complicados sistemas de refrigeración para las cantinas!

Este pequeño, sencillo y económico enfriador, constituye el equipo ideal para todo establecimiento que tenga expendio de refrescos.

Garantiza un frío intenso y uniforme a la botellería, en breves minutos y con higiene absoluta. Y el costo de enfriamiento es muy inferior al de otros métodos.

DOS MODELOS

con capacidad para 96 y 140 botellas.

Pida precio y condiciones de pago.

Cía. Cubana de Electricidad

A las Ordenes del Público

Resultó interesante el gran Festival Atlético ofrecido por el Colegio Teresiano

Los atletas trabajaron con mucha unión y uniformidad, logrando arrancar buenos aplausos de la enorme concurrencia que invadió el hermoso Stadium de La Tropical

Brillante resultó este acto que se celebró en el Stadium de La Tropical, bajo la presidencia del señor Secretario de Educación Dr Anaya Murillo y el Auditor de la Nunciatura Apostólica Mons. Liberato Tosti y el Sr Ministro de Francia.

Dirigió este festival el competente profesor de la asignatura Sr. Angel Loustalot, quien con su sabia experiencia nos dice las siguientes palabras:

Algunos años antes de la guerra Europea, en Cuba se sentía la necesidad de un método de Educación Física Escolar, propio para el niño Cubano Como quiera que a este, todo no le venía bien, tanto por razones físicas como climatológicas fué entonces cuando el veterano profesor de esta rama, Mr. Jules Loustalot, hizo a través de algún tiempo y de detenidos análisis de los distintos métodos que existen en el orbe, el estudio del sistema más ideal de Educación Física Escolar para el niño y para la Escuela Cubana. Así fué implantándolo en los escuelas privadas y haciendo demostraciones públicas de cuanto vale y puede este sistema.

Hoy le toca a este gran Plantel de Educación de la Compañía Santa Teresa de Jesús, que dirigen las Reverendas Madres Teresianas, poner de manifiesto la eficacia del método. Los conocimientos adquiridos precedentemente no satisfacen más que simplemente nuestra curiosidad científica, pero sirven para cimentar nuestra enseñanza sobre bases sólidas.

A estos fines diremos. «Todo método de educación tiene por objeto el perfeccionamiento físico del individuo y de la raza, y por resultado una más grande suma de resistencia y de energía, un rendimiento máximo en trabajo útil y un beneficio social.

Los medios para obtener estos maravillosos resultados pueden ser diferentes, pero siempre deben de ser adoptados al organismo humano, para responder al fin propuesto por la educación física.

No hay más que una organización humana; y por esta razón no debe haber más que un plan de educación física que tienda tanto a la enseñanza como al desarrollo más completo del individuo.

No me cansaré de decir que la educación física de la mujer tiene que ser eminentemente femenina; no hay redundancia en el concepto, aclara por el contrario el juicio. La feminidad implica gracia, soltura, delicadeza, estética, dulzura, jovialidad, ternura de sentimientos, efectividad. Cuanto se haga por restar algunos de los atributos que la adornan, será tanto como borrar uno de estos encantos. Eduquemos físicamente, pero como mujer y para la mujer, haciéndole conservar con las bellezas corporales los delicados aromas de un alma pura cristiana, limpia, y de nobles sentimientos. La mujer necesita de una esmeradísima educación física. Querer aplicar un mismo método a la mujer y al hombre, es desconocer en absoluto las necesidades fisiológicas de cada organismo, y por ende la finalidad en perseguir su educación. Nadie debe olvidar el aforismo de Juvenal: «Un alma sana en un cuerpo sano».

Estas palabras en boca de persona tan competente como el señor Loustalot no deben ser desatendidas por nuestros centros docentes en materia de Educación Física.

El acto se ajustó al siguiente programa:

1—Presentación general del colegio.
2—Himno Nacional.
3.—Gran conjunto general de ejercicios analíticos, por todo el Colegio.
4—Serie de Ejercicios Elementales por párvulos y parvulitas
5—Ejercicios de conjunto con bastones, por la división de las mayores.
6—Juego infantil por los parvulitos «El Hipódromo».
7.—Gran conjunto de Ejercicios con palanquetas, por todo el Colegio.
8.—Premios a las alumnas que más se han distinguido durante el curso.
9—Carreras con banderas, por las parvulitas.
10.—Lumparlands Travarin, Baile gimnástico. Sección de mayores.
11—El salto de los bastones, por un grupo de menores.
12 Evoluciones y alegoría humana.

Todos los números fueron ejecutados con una perfección y exactitud completa, recibiendo las 350 educandas repetidos aplausos por su delicada labor, esta llegó a su mayor grado cuando todas las alumnas a una voz del profesor Loustabot con una precisión matemática formaron con sus cuerpos en tierra un letrero que decía: Teresiano, una ovación grandiosa se oyó en las gradas que ocupaba el numeros oy selecto público que los ocupaba.

La banda de música Municipal cedida galante por el Alcalde doctor Beruff Mendieta y bajo la dirección de su Director señor Emilio Reinoso, verificó una admirable labor, que mereció numerosos aplausos.

Todas las alumnas vestían el uniforme blanco y negro de estos actos.

Presidieron la fiesta el señor Secretario de Educación y su bella esposa señora María Quintana, el Excmo. Ministro de Francia señor Carterón, el Auditor de la Nunciatura Monseñor Liberato Tosti, el vice director del Colegio de La Salle del Vedado Hno. Victorino, Rvdo P. Roseli, escolapio, la M. Directora del Colegio Rita Quinta, doctor José Pardo López, Superintendente General de Escuelas, Ramón Font, director Nacional de Cultura Física y otras personalidades, con los compañeros señores Eduardo Hernández, doctor Guillermo Freyre y Gustavo Estrada Mora.

A la linda alumna del segundo grado Gilda María Rodríguez, hija de la bella señora Mery Rodríguez, le envía mos una felicitación sincera y efusiva.

A las seis y treinta se inició el desfile de aquella multitud que con su presencia dió realce al acto.

Nos complacemos en felicitar a las M.M. Teresianas y muy particularmente al profesor Angel Loustalt base de esta hermosa jornada.

L. Blanco.

JONRONEROS

Home runs bateados en los juegos de ayer:

Cuccinello, Bees	1
Castleman, Gigantes	1
Brubaker, Piratas	1
Camilli, Phillies	1
Leiber, Gigantes	1
Galan, Cubs	1
Gelbert, Cardenales	1
Goslin, Tigres	1

LOS LIDERS

Foxx, Red Sox	8
Dickey, Yankees	7
Trosky, Indians	6
Klein, Cubs	5
Ott, Gigantes	5

TOTALES POR LIGA

Liga Americana	112
Liga Nacional	101
Totales	213

TOPICOS FUTBOLISTICOS

Por PETER

—Gratitud del Covadonga.
—Juventud contra Iberia.
—Un simpático concurso.

Los muchachos del Club «Covadonga» pasaron un día de solaz y esparcimiento el pasado domingo en el poblado de Surgidero de Batabanó.

Como recordará nuestros lectores, por haberlo anunciado con anticipación en esta misma columna, los muchachos del Covadonga fueron a pasarse un día casi completo a Surgidero; allí celebraron un partido de futbol y un baile en el hotel Dos Hermanos.

El partido de futbol lo ganaron con anotación de dos goals a uno contra el Centro Nuevo.

El Club Covadonga, en carta que nos envía, nos ruega que hagamos público que están muy agradecidos a todas las gentilezas que gastaron con ellos los deportistas de Surgidero, así como también al comportamiento del equipo local de balompié y al señor que actuó de árbitro en el encuentro, el cual, nos dicen, después de los primeros momentos actuó con bastante imparcialidad.

Por el mismo apuro que pasaron el pasado domingo los gallegos del Deportivo tendrán que pasar el próximo domingo los toros de la Juventud Asturiana, que jugarán contra el Iberia.

El otro match, es el de Olimpia e Hispano.

Un meritísimo concurso futbolístico.

Así merece ser juzgado el que patrocinado por «La Cotorra» se está llevando a cabo.

Y decimos meritísimo por la sencilla razón de que va dirigido en favor de los jugadores infantiles, quienes ciertamente, ponen todo su amor y entusiasmo en el más limpio dominio del balón redondo.

A continuación, copiamos las bases para general conocimiento de los fanáticos:

Cada tapita de La Cotorra tiene el valor de un voto; las retapas de botellones equivale a cinco; cada cupón de la Revista Futbol, un voto y los que van impresos en las bases, otro voto.

Se expedirán certificados acreditativos de los votos, Las tapas, retapas y cupones pueden ser entregados a los vendedores de La Cotorra quienes extenderán un recibo provisional y entregarán después el certificado, cancelando el recibo.

El premio es una medalla de oro para el jugador infantil de más simpatías de cada club y una de oro para el mejor de todos. Se celebrarán diversos escrutinios y el concurso será terminado al finalizar el presente año.

GEORGE STAINBACK

Se inscriben autos para las justas de junio

Varios drivers toman gran empeño en las carreras

En las oficinas del Comité Organizador de las Carreras de Autoviles que se han de efectuar de noche en el stadium cerveza Tropical, se han recibido varias inscripciones, de afamados drivers cubanos y extranjeros para tratar de conquistar la victoria en la justa especial de los carros fabricados para desarrollar máximas velocidades en el quinto de milla.

Entre las inscripciones recibidas se encuentra la del famoso driver Oriental, Gallinat, quien se propone captarse las simpatías de los fanáticos, piloteando un carro especial con las medidas oficiales publicadas anteriormente, para tratar de convertirse en el héroe de la primer jornada nocturna del deporte de la velocidad, que se ha de efectuar en nuestra patria.

También el popular driver español, José Iranzo, radicado en Cuba desde hace algunos años, es otro de los que se ha inscripto, y según sus amigos ha de resultar uno de los más difíciles de vencer en esta competencia. Ya que Iranzó tiene probado sus records en justas anteriores, y se le considera como uno de los ases del volante, de más experiencia en Cuba.

Lalo Herrero, el héroe del Frontenac, como le llaman sus admiradores también se ha inscripto para participar en estas pruebas de velocidad Los partidarios de Lalo forman una legión inmensa y todos confían en que su ídolo volverá a realizar hazañas increibles con el volante entre sus manos, cuando se encuentre en la pista del Stadium Cerveza Tropical.

Como quiera que las piezas especiales que exigen los carros para correr en cuarto de milla, llegaron ayer de los Estados Unidos, y los drivers inscriptos y no inscriptos, pero que lo harán de un momento a otro, no tienen tiempo suficiente para tener sus carros arreglados y en condiciones para correr el día 19, es casi seguro que el Comité Organizador posponga las mismas para una fecha que se señalará oportunamente.

Para dicha fecha, los drivers inscriptos podrán realizar varias prácticas por la plaza del Maine, antes de que llegue la fecha de la celebración de la más interesantes justas de automovilismo nocturno que en Cuba se ha celebrado.

M.E.C.D. 2016

ADMITESE EN WASHINGTON LA POSIBILIDAD DE QUE SE MODIFIQUEN LAS CUOTAS AZUCARERAS DE 1936

Los bonistas del acueducto piden que se les pague

Hay bonos amortizados sin pagar, lo que sucede con los cupones del mes de Abril

Fué dirigido ayer al señor Alcalde Municipal Dr. Antonio Beruff Mendieta, el telegrama siguiente:

«Reunidos mayoría tenedores Bonos del Acueducto Albear, solicitamos respetuosamente de usted ordene situar los fondos para abonar los vencimientos de los bonos autorizados y cupones vencidos, y que debieron ser pagados en primero de enero y primero de abril del presente año. Rogándole su más pronta respuesta, por lo que anticipamos las gracias.

Por la Comisión: N. Gelats y Cía; Balcells y Cía; Dr. M. Cortada; Gonzalo Herrera; Julio B. Forcade, Presidente Bolsa Habana, y Royal Bank of Canada, Trustee.»

COLEGIO DE CORREDORES

Cotización oficial del día 12 de mayo de 1936:

CAMBIOS	TIPOS
S/E. Unidos, cable	1/10Pr.
S/E. Unidos, vista	1/10Pr.
Londres, cable	4.97⅞
Londres, vista	4.97⅝
Londres, días vista	—
París, cable	6.60
París, vista	6.59
Bruselas, vista	16.98
España, cable	13.67
España, vista	13.66
Italia, vista	7.88
Zurich, vista	32.39
Hong Kong, vista	32.80
Amsterdam, vista	67.65
Copenhague, vista	—
Christianía, vista	—
Estocolmo, vista	—
Montreal, vista	1/16%Pr.
Berlín, vista	40.45

Notarios de Turno:

Para cambios: **Santiago Rodríguez.**

Para intervenir en la cotización oficial de la Bolsa de la Habana: **Armando Parajón, Oscar Fernández.**

Vto. Bno.: **Joaquín G. Gumá,** Síndico-Presidente.

Manuel Vivó, Secretario-Contador Inte.

CIERRE DE LOS VALORES EN LA BOLSA DE N. YORK

NEW YORK, mayo 12. (Por el hilo directo de Luis Mendoza & Cía.) Dentro de la somnolencia más bien propia de mediados del estío imperante durante las 5 horas de la sesión de hoy, las acciones lograron rehacerse del retroceso del lunes, haciéndolo con tanta facilidad y desenvoltura como cuando en las postrimerías de la sesión anterior dieron en perder terreno. Logrado esto, empero, parecieron cansarse y los precios adquirieron una tendencia más floja. Así, en final de análisis, el día en conjunto careció de movimientos decisivos en un sentido u otro. Notábase a principios de sesión cierta satisfacción al ver que la presión de ayer por la tarde se mitigara lejos de arreciar como algunos temían. Pero esa satisfacción quedó contrarrestada con creces por el hecho de que el restablecimiento no siguiera adelante. Cuando los precios se hallaban en alza, aportaron al mercado cierta iniciativa excelentes emisiones comunes como la American Can y USSteel. Aunque las opiniones discrepan en cuanto a la tendencia inmediata probable del mercado cuando logre salir de su rutina actual, si lo logra, y aunque se nota análoga disparidad de criterio en cuanto a la fecha en que podrá hacerlo, el hecho es que últimamente no parece haber hecho su aparición liquidación inversionista importante alguna, ni aún cuando los precios aflojan.

ARRIBOS Y EXPORTACIONES

Arribos, Exportación, Consumo y Existencias de azúcares en los puertos de Cuba, por años naturales, sin distinción de zafras. Toneladas de 2240 libras. Conversión de sacos a toneladas a la base de 6.8923 por 1. Embarques de refinado convertidos a su equivalente en crudos.

Semana terminada mayo 9:

Arribos	77.592
Exportación	66.297
Consumo	174
Existencias	457.890

Total desde enero 1:

Arribos	1.354.421
Exportación	1.023.379
Consumo	18.991
Existencias	—

COMPARACION CON EL AÑO ANTERIOR

Semana terminada mayo 11:

Arribos	50.385
Exportación	73.530
Consumo	2.245
Existencias	583.881

Total desde enero 1:

Arribos	1.188.488
Exportación	786.821
Consumo	30.092
Existencias	—

EXPORTACION

	Semana	1936 Total hasta Mayo 9	1935 Total hasta Mayo 11
N. Y., Fila., Boston y Baltimore	36.490	603.704	401.598
Nueva Orleans	579	129.327	155.289
Savannah	6.739	58.786	45.350
Galveston, Texas City & Houston	4.730	28.499	38.032
Norfolk y otros Ptos. Atl. y Golfo	2.867	36.996	33.968
Puertos Grandes Lagos	—	—	1.529
Canadá	—	2.545	—
Reino Unido y R.U. por órdenes	7.366	128.549	88.792
Francia	4.5z6	13.915	11.711
Holanda	—	—	4.353
Japón, China y Hong Kong	—	—	—
Otros países	3.020	21.058	6.199
	66.297	1.023.379	786.821

RESUMEN

Enero 1 a Mayo 9, 1936		Enero 1 a Mayo 11, 1935
Europa	152.990	110.970
Canadá	2.545	—
Varios	10.532	85
	166.067	111.055
Estados Unidos	857.312	675.766 (a)
	1.023.379	786.821

(a) Incluye 11.643 toneladas para reexportar.

LAMBORN, HUTCHINGS & CO.

(Depto. de Estadística.)

THE BOSTON SURETY Co. S. A.

FIANZAS INTACHABLES

Administrador General: MOISES MAESTRI

Manzana de Gómez 364-366 — Teléfono M-2517.

Garantizadas sus operaciones con Bonos de la República.

PLANCHAS DE CORCHO

Para neveras. Se venden al mejor precio del mercado.

SAN IGNACIO 28 (bajos) Tel. M-3705.

MERCADO DE METALES

Cierre ayer en New York, recibido por el hilo directo de Luis Mendoza y Compañía:

Cobre	9.12½
Plomo	4.60
Zinc	5.27½
Plata	44¾
Níckel	35
Estaño	46.65

CAMBIOS

Tipos de venta al cierre ayer en Bancos de esta capital:

New York, cable	1/10P.
New York, vista	1/10P.
Londres, cable	4.98
Londres, vista	4.97½
Madrid, cable	13.66
Madrid, vista	13.62
París, cable	6.59
París, vista	6.58
Italia, cable	7.94
Italia, vista	7.92
Bélgica, cable	17.03
Bélgica, vista	17.01
Alemania, cable	40.52
Alemania, vista	40.50
Toronto, cable	⅛%P.
Toronto, vista	1/16%P.
Hong Kong, cable	32.70
Hong Kong, vista	32.65
Amsterdam, cable	67.92
Amsterdam, vista	67.90
Buenos Aires, cable	28.25
Buenos Aires, vista	28.26
Suiza, cable	32.85
Suiza, vista	32.80

ACCIONES DE LOS BANCOS

Cierre de ayer en New York, recibido por el hilo directo de Lambonr, Hutching & Company:

Guaranty Trust	285
New York Trust	115
Chase National Bank	35⅝
National City Bank	31¾
Public	39⅝
Irving Trust	14⅝
Manufacturers Trust	47
Corn Exchange	58¼
Chemical	52
Bankers Trust	55
First National of N. Y.	1.905
Manhattan	25½
Hanover	106
First Nat. of Boston	43½
First Bank Trust	47
Royal B. of Canada	169½

MERCADO DE GRANOS

Cierre ayer en Chicago, recibido por el hilo directo de Luis Mendoza y Compañía:

Avena:	
Mayo	26⅛
Julio	25⅞
Septiembre	26⅛
Trigo:	
Mayo	92
Julio	84¾
Septiembre	84
Maíz:	
Mayo	62⅝
Julio	60⅜
Septiembre	58⅛
Trigo de Winnipeg:	
Mayo	77
Julio	77⅜
Octubre	78⅝
Centeno:	
Mayo	52⅞
Julio	52⅞
Septiembre	53⅝

El ORO y la PLATA

Cotizaciones efectuadas ayer al cierre de la Bolsa de la Habana:

Plata contra billete americano	98⅞	99¼
Oro acuñado contra billete americano	159	—

Presidio Modelo ISLA DE PINOS

AVISO

Hasta el día 25 de Mayo del corriente año, se recibirán en la Oficina de Administración de este Presidio, proposiciones en pliegos cerrados para el suministro de Víveres en General y Carne de Res en pié, de acuerdo con el Pliego General de Condiciones que a dicho efecto se entregará a quien lo solicite.

Armando RIVAS LOPEZ, Secretario de la Comisión Local de Subastas.

Con el fin de facilitar la concurrencia de los distintos postores a la subasta convocada para el día 25 y no conviniendo ésta fecha con el itinerario de los vapores que hacen la travesía a ésta, he acordado señalar en vez de ésta fecha, el próximo día 28, para recibir proposiciones hasta las 10 a. m. hora en que se procederá a la apertura de los pliegos correspondientes».

May. 4, 6, 7, 8, 11, 13, 15, 19, 21 y 23

1.110 sacos más como cuota extra al Santa Catalina

La Corporación Exportadora tiene que situar fondos para el sostenimiento del Instituto

La Junta celebrada ayer por el Instituto Cubano de Estabilización del Azúcar, fué presidida por el señor Aurelio Portuondo, por encontrarse ausentes los señores José Gómez Mena y José M. Casanova, Presidente y Vice, respectivamente, de dicho organismo, que tomó los siguientes acuerdos:

Ingresar en el Fondo de Cuotas de 1,867 sacos de la cuota del Central «Cacocún», dejados de elaborar por éste.

Aprobar el aumento de su cuota solicitada por varios colonos del Central «Santa Catalina». Este aumento asciende a 1,110 sacos.

Y nombró una comisión formada por los señores Portuondo, Farrés, Mañas y Rasco, para que se entrevisten con la Comisión Liquidadora de la Corporación Exportadora Nacional de Azúcar, a los efectos de organizar la forma en que deberán situarse los fondos para los gastos del Instituto.

MERCADO DE CAFE

Cierre ayer en New York, recibido por el hilo directo de Luis Mendoza y Compañía:

Mayo	4.40
Julio	4.65
Septiembre	4.80
Diciembre	4.93
Marzo	5.00

GODOY-SAYÁN

SEGUROS Y FIANZAS (INSURANCE AND BONDING)

TELÉFONOS: M-9866. M-9867

AGUIAR 77. HABANA. CUBA

MERCADO DE MANTECA

Cierre ayer en Chicago, recibido por el hilo directo de Luis Mendoza y Compañía:

Mayo	10.35
Julio	10.32
Granel	9.70

COTIZACIONES

NUEVA YORK, mayo 12. (AP.) Cotizaciones al cierre de la Bolsa de Nueva York:

Acciones: 599,120.

Bonos: $7,068,300.

COTIZACION DE LA PESETA

La peseta española se cotizó al cierre del mercado ayer, a razón de 7.32.06 por dólar.

COTIZACION DEL FRANCO

El franco francés se cotizó ayer, al cierre del mercado, a razón de 15.17 por dólar.

COTIZACION DE LA LIBRA

La libra esterlina se cotizó ayer en el mercado local a $4.98.

BOLSA DE NUEVA YORK

(Cierre de ayer por el hilo directo de Luis Mendoza y Compañía)

—A	
Am Radiator	19½
Adams Expr	10½
Air Reduce	59½
Alaska Jun	14
Alleghany	3
Allied Chem	188
Allis Chal	40⅝
Amer Can	129
Am Car Fou	30¾
Am F Pow	6½
Amer Inter	10
Amer Loco	24
Am P Light	9⅝
Amer Smel	74¼
Amer Sugar	52
A C Alcohol	23¾
Amer T and T	155⅞
Am Tobac A	92
Am Tobac B	92¾
Am W Works	20¼
Am Woolen	7¾
Anaconda C	32¾
Atchison	68½
Atlan Coast	23
Atlan Ref	28
Auburn Auto	27¾
Aviat Cor	5¼
Amer Bank	42½
Amer Metal	38⅝
—B	
Baldwin Lo	3⅛
Balt and Ohio	17⅛
Bendix Avi	27
Beth Steel	48¼
Borden Co	27
Briggs	46
Brook Man	45⅝
Byers A M	17
—C	
Can Pacif	12
Cann Mills	37¾
Case T Mach	146
C de Pasco	54
Ches and Ohio	55½
Chi R Islan	1⅝
Chrysler	91¾
Coca Cola	87¼
Col Carbon	114¾
Comm and Sout	2½
Congoleum	35¼
Cons Cigar	8½
Cons Gas	28⅝
Cons Oil	11¾
Cont Can	71
Cont Oil	31½
Corn Prod	74
Coty Inc	4¾
Cuba Co	1¾
Cub Amer S	10½
C Am Sug, p	96½
Cmm-l olv	17¼
Chesapeake	64
Col Fuel	5⅜
Cruc Steel	28¾
Cons R Cuba	71
—D	
Del Hudson	37⅝
Del and Lack	15
Drug Inc	12¾
Dupont	137½
—E	
East Kodak	163
El Auto Lit	33⅝
El Pow Lig	13⅝
Elec Bond	17⅛
—F	
Fox Film C	23½
Frep Texas	29½
—G	
Gen A Tank	44¼
Gen Asphalt	24⅞
Gen Elec	35½
Gen Foods	38
Gen Motors	63¼
Guantánamo S	2¾
Gillet Saf	15¾
Gimbel Bros	8⅞
Gold Dust	15⅞
Goodrich R	19
Goodyear	24
Great North	34⅝
—H	
Hershey, com	74
Homestake	—
Houston Oil	8⅝
Hudson Mot	14⅝
—I	
Illi Cent	19¼
Interb R T	12½
I B Machine	—
Int Cement	44¾
Int Nickel	44½
Inter Tel	13
Illin Glas	139
—J	
Johns Mansv	91⅞
—K	
Kroger Groc	22⅝
Kresge S S	21⅝
Kelvinator	19½
Kennecot	35⅝
—L	
Lambert Co	20⅛
Ligg Myers	105¾
Loew-s Inc	46
Loose Wiles	—
Lorillard	22¼
Louisv Nas	62
Ludlum Stl	24⅞
Lehman Cor	—
Liquid Carb	35⅛
—M	
Macy (H R)	40⅝
Montgomery	39⅝
Miss Pac, c	—
Miss Pac, p	4⅝
Min Honeyw	70
Murray Corp	—
—N	
Nash	17
Nat-l Dist	29⅜
Nat-l Bisc	33½
Nat-l Cash	23½
Nat-l Dairy	23¼
Nat-l P Li	10
N Y Central	32⅞
North Amer	24
Nort Pacif	26⅜
—O	
Ohio Oil	13⅛
Otis Elev	25½
Otis Steel	14¼
—P	
Packard Mot	9⅛
Paramount	9
Pennsylvann	39½
J C Penney	73½
Pullman Co	42⅝
Proc Gamble	40½
Pure Oil	18
Puerto Rico	27
—R	
Radio Corp	9⅜
Rep I Steel	18⅛
Reynolds	52⅜
Royal Dutch	57¼
—S	
Safeway Sts	30⅜
Sears Roeb	64⅞
Simmons Co	25
Soc Vacuun	12⅞
St Paul, p	3⅛
So Pacific	30
South Ry	14
Stan Brands	15¼
Stand Gas	5¾
Stan N J	59½
Stan Oil C	38
Stewart War	17⅝
Studebaker	11
—T	
Texas Co	33½
Texas Gulf	35½
Timken Roll	60⅛
—U	
Union Carb	79¼
U Pacific	125
Union Oil	22⅞
United Cor	5⅝
Uni Cor, pfd	40⅝
Unit Fruit	73⅜
U S Rubber	28⅜
U S Steel	55¼
U Aircraft	21⅞
U S Ind Alc	45½
—V	
Vanadium	17⅝
—W	
Warner Bros	9⅝
West Union	75
West Elec	105⅛
Woolworth	48⅛
W Wrigley	70

TABACO

Decíamos en nuestra información del domingo que Trinidad y Hermano habían quedado en el mercado al finalizar la semana. Han seguido los mencionados fabricantes haciendo acopios de clases para cigarrería, procedentes de Remedios y Vuelta Abajo. En dos días han comprado y registrado más de mil tercios de principal, capadura, broncos y otras clases de ambas procedencias.

Tenemos la impresión que han de seguir su acción compradora los señores de Trinidad y que otros fabricantes de cigarrillos han de hacer también algunos acopios en los próximos días.

Es muy posible que varias firmas exportadoras entren de nuevo en el mercado para comprar algunas cantidades de clases bajas.

De ocurrir lo apuntado, que creemos ocurra pronto, no han de pasar muchos días sin que se vendan los lotes de clases bajas que quedan disponibles en los almacenes de esta capital.

Una nueva demanda de tripas limpias de Vuelta Abajo aminoraría aún más las existencias disponibles de estas clases en primeras y segundas manos. Y si esto ocurriera pronto, el tabaco de la nueva cosecha al llegar al mercado encontraría limpios los almacenes.

Refiriéndonos a las clases bajas, no olvidamos que las firmas que hicieron ofertas a la Compañía Arrendataria de Tabaco de España retienen las cantidades que suponemos ofrecieron. Pero aunque alguna de esas firmas no recibiera adjudicación, el tabaco que quedase en sus almacenes no pesaría en el mercado. Creemos sería vendido para el consumo doméstico y con destino a otros países de Europa.

COMPRAS EN LOS CAMPOS.—Ochenta y cinco tercios al cosechero y escogedor Antonio Felipe, y otros lotes, también de puntillas, broncos y colas en la misma Vuelta Abajo, ha comprado entre el sábado y ayer el perito Angel Fernández Marcos, más conocido por «El Praviano», entre la gente del tabaco, para los fabricantes de cigarrillos Ramón Rodrígue, S. en C., de esta capital.

Por Consolación y otros centros productores hay ya algunos compradores en matules adquiriendo lotes de tabaco nuevo.

UNA NUEVA ESCOGIDA.—En El Rincón ha abierto escogida este año el señor Ramón Aixalá, establecido en esta capital. Selecciona en aquellos talleres el tabaco de las vegas del Tumbadero cosechadas en la finca «Torres»; la de Hilario Cabrera; la denominada «Galano» y otras del mismo renombrado centro productor de capas.

Siguen escogiendo en San Antonio de los Baños los señores J. F. Rocha y Compañía, Severiano Jorge y Compañía y Junco y Compañía.

Estos mismos señores de Junco tampoco han interrumpido sus labores de selección en los talleres que tienen en Ceiba del Agua y Guanajay.

Toraño y Compañía, Severiano Jorge y Compañía y José Toraño y Compañía, también siguen escogiendo capas en sus talleres de La Salud, Alquízar y Caimito, respectivamente.

La importación de "typewriters" ha seguido su aumento

En dos meses hemos importado 54, con un valor de $4,047. La estadística de cinco años

Según una información de Washington, aparece haber entrado en Cuba de procedencia americana, un total de 54 máquinas de escribir en los primeros 2 meses de este año, con un valor de 4,047 pesos, cantidad ésta que supera la de varios años anteriores, con la sola exclusión de 1935.

De acuerdo con una información de la revista «Cuba Importadora e Industrial», las compras de dichas máquinas a Estados Unidos, en los 2 primeros meses de los últimos años, fueron como sigue:

2 meses	Unidas	Valor
1931	49	$ 2,658
1932	10	727
1933	1	70
1934	14	987
1935	163	11,509
1936	54	4,047

En los últimos años el record más alto de importancia se resignó en 1927, que entró un total de 6,553 máquinas de procedencia americana; registrándose, a partir de 1929, un fuerte descenso, al extremo de haber entrado solamente 45 máquinas en todo el año 1932, a partir del cual se observa nuevamente aumento en estas importaciones, que alcanzaron en el pasado año de 1935, 2,342, por un valor de $142 009.

MARCAS Y PATENTES

LORENZO S. RUIZ

En práctica desde 1912

Edificio Casteleiro, Departamento 401 Oficios 18. Cable y Telégrafo «TRADEMARK»

Teléfonos: A-9746 e I-3128. Habana. Esta oficina cuenta con archivo clasificado para la investigación de las marcas.

MERCADO DE PIELES

Cierre ayer en New York, recibido por el hilo directo de Luis Mendoza y Compañía:

Junio	10.98
Septiembre	11.32
Diciembre	11.62

BONOS DE CUBA

Cierre ayer en New York recibido por el hilo directo de Luis Mendoza y Compañía:

	Comp.	Vend.
Speyer, 5%	100¼	101
Speyer, 4½%	96¼	99¾
Morgan, 5%	100	100½
Morgan, 5½%	100⅞	102
Obras Públicas	54½	54¾
Cuba Railroad, 7½%	63	64½
Cuba Railroad, 5%	51½	53
Cuba Northen, 5½%	56¼	57¼
Manatí Sugar, 7½%	34¾	37
Eastern Sugar, 7½%	17⅝	19½

MEJORO LA BOLSA DE PARIS

PARIS, mayo 12. (Por el hilo directo de Luis Mendoza & Cía.)—La Bolsa de París tuvo ayer mejor tono restableciéndose los bonos y acciones francesas. Las emisiones internacionales estuvieron débiles.

BOLSA DE LA HABANA

Cotizaciones efectuadas ayer en la Bolsa de la Habana

COTIZACION OFICIAL

Bonos y Obligaciones

	Comp.	Vend.
República de Cuba:		
Speyer, 1904	101	105
Deuda Int, 1905	98½	102
Cuatro y medio, 1909	98¼	—
Morgan, 1914	101½	104
Morgan (5½) 1923	102½	105
O Públicas (5½) 1945	53½	54½
Oblig Oro (5½) 1935	44	60
Recibos de Depósito de Obligaciones Oro	34½	40
Azúcar (5½) 1940	98	104
Rep Cuba, Morgan (Seriados) 5½% — 1927:		
H Vence 1 julio 1935	99¾	—
I Vence 1 julio 1936	99	—
J Vence 1 julio 1937	99	—
Ayunt Hab 1a Hipt	93	110
Ayunt Hab 2a Hipt	95	110
Centro Asturiano	40	—
B Territorial, Serie B	34¼	41
Cervecera	40	50
Cervecera Oblig no hipt	7¾	12
Gas	108	—
Hav Elec (Consol)	36¼	38½
Hav Electric, Debentures Obligs no hipt	5⅞	6½
Edificio La Metropolitana, S A	14	—
Mercados de Abasto y Consumo 1a Hipt	49	60
Nueva Fábrica de Hielo	100⅝	—
Papelera Serie B	90	—
Teléfono	90	—
Unidos	17	—

ACCIONES

	Comp.	Vend.
Banco Territorial	5	—
B Territorial (Benef)	—	—
Cervecera	19	50
Fec C Consolidados de Cuba, P	6¼	9
Cuba, R R	10	—
Fibras y Jarcia	20	—
Hav Elec Utilities Com, P 6 por 100	44	50
Hav Elec Utilities Com, P 5 por 100	14	18
Hav Elec Railway Com, preferidas	3	7
Hav Elec Railway Com, comunes	⅞	2
Jarcia, P	80	—
Jarcia, C	14	17½
Licorera de Cuba	6¾	9
Mercantil, La (Seguros)	70	—
Metropolitan Auto	100	—
Naviera, P	8½	—
Naviera, C	1¾	—
Nueva Fábrica de Hielo	147	—
Nueva Fábrica de Hielo, beneficiarias	36½	—
Pesca, P	20	—
Pesca, C	—	—
Teléfono, P	45½	—
Teléfono, C	14	—
Unidos	3	3⅜
Unión Oil	2½	2⅞

«COTIZACION LIBRE»

Bonos y Obligaciones

	Comp.	Vend.
Inter Tel Convert, 4 y medio por 100	90	—
Inter Tel, 5 por ciento, 1955	60	—
Cuba Tel Co, 7 y medio por ciento	100	—
Cuba R R, 5 por ciento, 1952	54	—
Cuba RR, 7 y medio por ciento, 1936	64	—
Norte de Cuba, 5 y medio por ciento, 1942	56	—
Manatí Sugar, 5 y medio, 1942	30	—
Vertientes Sugar, 7 por ciento, 1942	14	—
Eastern Sugar, 7 y medio por ciento, 1937	14	—
Central Cunagua, 6 por ciento, 1957	99	109
C Gallego, 6 por ciento, 1975	36	—
Ved Tennis, 3 por 100, 1949	6⅝	—
Pro Arte Musical, 7 por ciento	39	60
Casino Español, 6 por ciento	50	—

ACCIONES

	Comp.	Vend.
Inter Telp and Tel	12	—
Cía Cubana de Electricidad, P, $6.00	30	—
Cuban American Sugar, preferidas	92	—
Cuban American Sugar, comunes	10	12
Cuba Company, C	1⅛	3
Nueva Papelera Cubana	80	—
Cía Litográfica, P	65⅛	—
Auxiliar Marítima, P	3½	8
Seguros La Comercial	70	—
Seguros El Comercio	100	170

COTIZACION A TERMINO

Ayer, a las 3.30 p. m.

Entregas: días 15 y último de mes

Bonos y Obligaciones

	Comp.	Vend.
República de Cuba:		
Speyer, 5 por 100	101	107
Deuda Interior	98½	102
Speyer, 4 y medio por ciento	98⅜	100
Morgan, 5 por 100	101½	104
Morgan, 5 y medio por ciento	102¼	105
O Públicas, 1945	54⅛	54½
Obligaciones Oro	44¼	60
Recibos de Depósitos de Obligaciones Oro	35⅝	41
Azúcar	98	103
Julio 1935, H Morgan	99¾	—
Julio 1936, I Morgan	99	—
Julio 1937, J Morgan	99	—
Ayuntamiento, 1a	93	110
Ayuntamiento, 2a	96	110
Centro Asturiano	40	—
Cervecera Internacional	40	50
Cervecera Internacional, Obligs no hipt	8	12
Gas y Electricidad	107	—
Hav Elec Railway Co	36½	38½
Hav Electric Ry Comp, Obligs no hipt	5⅞	6¼
Nueva Fábrica de Hielo	99	—
Pap Cubana, Serie B	96	—
Cuban Telephone Co	90	—
Unidos	17	—

ACCIONES

	Comp.	Vend.
Cervecera Internacional	19	50
F C Consolidados, P	6⅝	9
Cuba Railroad, P	10	—
H E Utilities, Prefs	45	50
H E Utilities, Pretes	14	20
Hav Elec Ry Co, P	3	6
Jarcia, P	75	95
Jarcia, C	14	—
Licorera de Cuba	6⅞	8
Naviera, P	8	—
Naviera, C	1½	—
Nueva Fábrica de Hielo	148	—
Nueva Fábrica de Hielo, beneficiarias	37	—
Teléfonos, P	46	—
Ferrocarriles Unidos	3⅛	3½
Unión Oil Co	2	7

VALORES

La mayor actividad ayer la dió el bono de Obras Públicas, que sigue constituyendo la nota sobresaliente en el mercado local durante los presentes días. Durante la mañana se mantuvo con la firmeza que había denotado el día anterior. Después del mediodía acentuó su tono fuerte, efectuándose operaciones importantes entre 52⅞ y 53. Al llegar la hora de la cotización oficial de la Bolsa de la Habana, el bono había obtenido mayor firmeza aún, quedando en pizarra el tipo de comprador a 53½. Momentos antes de esta cotización, que se verifica a las dos y media de la tarde, o ya empezada la cotización, fué conocido el cierre de New York, que era de 54½ contra el cierre del lunes 52⅝. New York cierra ahora a las tres, o sea las dos de esta capital. Y a ello atribuyen algunos observadores del mercado que los profesionales que conocieron el cierre americano de ayer, anduvieron prestos en acudir a la Bolsa en los momentos de celebrarse la cotización de las dos y media para poner el precio de 53 y medio. Durante la tarde siguió operándose en esos bonos, dentro de los precios más altos que había obtenido. Fueron operaciones en privado. Se nos informó que antes de la cotización de las dos y media se habían vendido, dentro de los tipos arriba apuntados, más de 60.000 pesos y otras cantidades luego de la mencionada cotización.

Los bonos de Speyer, Morgan, Deuda Interior, Estabilización del Azúcar, Papelera Cubana, Nueva Fábrica de Hielo, Cuban Telephone y Gas y Electricidad, mantuvieron la firmeza de los días anteriores.

Igualmente firmes actuaron las Obligaciones del Ayuntamiento de la Habana y las Obligaciones Oro del Tesoro, especialmente los Recibos de Depósitos.

Las acciones de la Nueva Fábrica de Hielo mantienen su tendencia alcista, como firmes actuaron las preferidas de la Jarcia de Matanzas, preferidas de la Havana Electric Utilities y preferidas de la Cuban Telephone.

Con igual tono que el día anterior estuvieron los bonos y acciones que figuran en la pizarra de la Cotización Libre de la Bolsa local que hemos mencionado estos días.

En la Cotización a Término de dicha Bolsa se operó en 1.000 pesos de Recibos de Obligaciones a 25 y cinco octavos.

Se operó también en otros valores durante el día. Operaciones en privado cuyos detalles no conocimos.

MERCADO DE LONDRES

LONDRES, mayo 12. (Por el hilo directo de Luis Mendoza & Cía.)—El oro en barras se cotizó hoy a 140 chelines 2 y medio peniques, contra 140 chelines 6 peniques el lunes. Han sido adquiridas por cuenta ignorada las £760.000 en oro en barras que había disponibles en el mercado libre de Londres.

Se reportaron ayer ventas hechas el sábado y el lunes de azúcares de Filipinas-5,000 toneladas a 3.85

También se vendieron a los operadores 2,000 toneladas de la cuota filipina de 1937 a 3.60. Los futuros pecaron de flojos, aún cuando el mes de Mayo quedó al cierre a 3 cts.

Un operador compró ayer 2,000 toneladas de Filipinas de la cuota del 1937, para embarcar en noviembre-diciembre, al precio de 2.60 derechos pagos.

Se confirmaron ayer estas dos ventas: una el lunes, de 2,000 toneladas de Filipinas para embarque junio-julio, a 3.85 a la Colonial, y la otra hecha a última hora del sábado, consistente en 3,000 toneladas de igual procedencia en la misma posición e igual precio, a Godchaux.

La información trasmitida a última hora de ayer, por la «New York News Bureau», dice como sigue:

«El mercado azucarero de costo y flete estuvo hoy quieto, confirmándose dos ventas de Filipinas para embarque en noviembre-diciembre a 3.60 centavos. Las ofertas eran ligeras con crudos libres de derechos alrededor de 3.85c. y de Cuba a 3.00, costo y flete, sin que los refinadores denotaran interés definido.

Los futuros alcanzaron nuevos máximos con ligera demanda, llegando a mostrar los precios alzas netas de 1 a 4 puntos. Sin embargo, en los primeros momentos de la tarde el tono fundamental era ya más flojo y el mercado se hallaba de 0 a 1 punto neto más alto solamente. Atribuyen algunos esta flojedad a las declaraciones del Secretario de Agricultura Wallace en favor del impuesto de elaboración sobre el azúcar. Se emitieron 7 avisos de entrega en mayo. Se vendieron 5,800 toneladas.

El refinado no ha variado. Buenas extracciones.»

MERCADO DE LONDRES.—Se efectuaron ventas de crudos al equivalente de 0.90¼, y luego las ofertas eran a 0.92. Las cotizaciones de la Terminal fueron las siguientes:

	Cierre del 11	Cierre del 12
Mayo	4/ 9	4/ 9¾
Julio	4/ 9	4/ 9¾
Agosto	4/10	4/10¼
Octubre	4/10¼	4/10½
Septiembre	4/10½	4/10½
Marzo	4/11¾	5/
Mayo	5/ 0½	5/ 0¾

INFORME DE LAMBORN.—La información dada ayer tarde por Lamborn, dice así:

«Temprano en la mañana de hoy reportóse el sábado último se había efectuado una venta de 3,000 toneladas de las Filipinas para embarques en junio-julio, a la base de 3.85 a la refinería Godchaux y tarde ayer otra venta de 2,000 toneladas de igual procedencia y en igual posición, al mismo precio a la refinería Colonial.

Hoy abrió el mercado de crudos con un tono sostenido, con limitadas cuentas de azúcares de las Filipinas para embarque en mayo-junio y de Puerto Rico, para embarques en iguales posiciones, para embarques en junio-julio, a la base de 3.86. No había nada ofrecido en firme de crudos de Cuba, aunque una cantidad limitada probablemente obtenible al precio de 2.95 C&F. Los crudos de las Filipinas de la cuota de 1937 para embarque en noviembre-diciembre hasta enero-febrero, ofrecidos a la base de 3.60. Los refinadores en general continuaban retraídos como compradores.

Al mediodía se anunció una venta de 2.000 toneladas de las Filipinas de la cuota de 1937 y para embarque en noviembre-diciembre, a la base de 3.60 a operadores.

Existencias de azúcares crudos en almacenes afianzados Nueva York: Ayer: 71,121 sacos. Hoy: 71 096 sacos. Cotización «spot» de Willett & Gray, el día 11: 3.72.»

CAMBIO DE CUOTAS.—Un despacho recibido ayer desde Washington, por el hilo directo de Luis Mendoza y Compañía, dice de esta manera:

«Asegúrase, autorizadamente, que hay en perspectiva un nuevo cambio en las cuotas azucareras americanas, aunque resulta difícil precisar en estos momentos en qué ha de consistir. Por su parte, las autoridades de la «AAA» declinan todo comentario. Sábese empero, que la nueva modificación se debe a que las Filipinas no podrán llenar su cuota este año, aún contando con el exceso sobre las cuotas estipuladas en la Ley de Independencia. Cifras que acaban de recibirse indican que hay disponibles en total 1.084,078 toneladas de azúcar, contra una cuota de 1.068,057 toneladas cortas y consumo local de 70 000 toneladas, o sea un total de 1.138,057 toneladas cortas. Ello presagia un déficit de 53,979 toneladas cortas en las Filipinas. El cambio a introducir en las cuotas a consecuencia de ello se calcula en unas 65.000 toneladas, según estimados recientes de la «AAA». Con arreglo a la Ley Jones-Costigan de esta cantidad 18.900 toneladas serán para los productores americanos de azúcar de caña, y como los remolacheros tienen déficit en su producción, la totalidad de las 44.000 toneladas restantes será para los productores de ultramar.»

ZAFRA DE CUBA.—Según el Instituto Azucarero Cubano la producción azucarera de la isla, hasta el 30 de abril, sumaba 2.509.830 toneladas españolas, contra 2.506,317 hasta la misma fecha del año pasado. La molienda cubana empezó esta zafra el 20 de enero y en 1935 empezó el 15 del mismo mes.

CONSUMO EN E. U.—El consumo de azúcar de los Estados Unidos, medido por la distribución, acusó en abril una merma de un 18.2 por ciento en comparación con abril del año pasado, según estimados preliminares de B. W. Dyer & Co., corredores y economistas azucareros. El consumo sumó 509 000 toneladas, valor en crudo, contra 615,149 toneladas en abril de 1935: merma de 106,149 toneladas. En los cuatro primeros meses de 1936, el consumo ascendió a 1.998 813 toneladas: aumento de 10,055 sobre las 1.988,758 toneladas consumidas en análogo período de 1935.

DE PUERTO RICO.—Los embarques de azúcar de Puerto Rico hasta el 9 de mayo, sumaron 450,777 toneladas cortas contra 457,541 hasta la misma fecha del año pasado, según úcablegramas recibidos por la Bolsa del Café y el Azúcar de New York. En el total del año actual están comprendidas 391,492 toneladas de crudos y 59,285 de refinado, contra 389 410 de crudos y 58,131 de refinado el año pasado. Teniendo en cuenta las existencias situadas en los Estados Unidos al 1ro. de enero y los embarques hechos hasta la fecha, Puerto Rico tiene ya agotado el 60.9 por ciento de su cuota americana.

MERCADO DE ALGODON

Cierre ayer en New York, recibido por el hilo directo de Luis Mendoza y Compañía:

Mayo	11.58
Julio	11.26
Octubre	10.26
Diciembre	10.27
Enero	10.27
Marzo	10.31

CAMBIOS EN NEW YORK

Cierre ayer en New York, recibido por el hilo directo de Luis Mendoza y Compañía:

Libras esterlinas	4.97⅝
Francos	6.58
Pesetas	13.65

LA PLATA EN TORONTO

Cierre ayer en Toronto, recibido por el hilo directo de Luis Mendoza y Compañía:

Junio	45.40	45.80
Septiembre	45.55	46.30
Diciembre	45.75	46.40

RESUMEN AMERICANO DE NOTICIAS MERCANTILES

NEW YORK, mayo . (Por el hilo directo de L. Mendoza y Cía.)—Según la revista «Steel», las operaciones siderúrgicas descendieron la semana al 68 y medio de la capacidad total, respecto a la semana anterior. La demanda está aflojando, pero las especificaciones de las fábricas de automóviles y ferrocarriles prometen mantener la producción a un elevado promedio durante algunas semanas más.

—La producción de petróleo crudo de California en la semana dió un promedio de 583,400 barriles diarios, aumento de 22,400 sobre la semana anterior y de 43,400 en exceso de la cuota de mayo.

—Los azúcares derretidos por los 13 principales refinadores de los Estados Unidos desde el 1 de enero hasta el 2 de mayo sumaron 1.510,000 toneladas largas, contra 1.465,000 hace un año, las entregas sumaron 1.265,000 contra 1.325,000.

Lea ¡ALERTA! al mediodía. Un periódico al alcance de todas las mentes y todos los bolsillos

GANADO

LOS PRECIOS EN PIE

Precios que pagan compradores, entregado el ganado en esta capital:

	Ctvs. Libra
Vacuno, de 3½ a	3¾
Cerda, de 7 a	8
Lanar, de 3 a	3½

LOS PRECIOS DE LA CARNE

Los precios que rigen en los Mataderos de esta capital para las carnes, son los siguientes:

	Ctvs. Kilo
Vacuno, de 13 a	15
Cerda, de 25 a	30
Lanar, de 15 a	20

MATADERO DE LUYANO

Se sacrificaron ayer en el Matadero de Luyanó:

	Cabezas
Vacuno	121
Cerdos	18
Carneros	10

MATADERO INDUSTRIAL

Se sacrificaron ayer en el Matadero Industrial:

	Cabezas
Vacuno	130
Cerdos	49
Carneros	30

CARROS ENTRADOS

Ninguno.

PRECIOS DE MIEL Y CERA

Precios que pagan los almacenistas de la Habana por la miel y la cera:

Miel: en barriles viejos, 56 centavos el galón; en barriles nuevos 56 centavos el galón.

Cera: amarilla, a 20 centavos la libra; oscura, a 14 centavos la libra.

APRECIACION DEL MERCADO DE AZUCAR

Por LUIS MENDOZA Y CIA

MAYO 12, 1936

	Ant.	Hoy.
E. Unidos, costo y flete	2.93	2.93
E. Unidos, contado, base LAB	2.79	2.79
E. Unidos, retenidos, contado, base LAB	2.47	2.47
O. países, contado, base LAB	0.90	0.90
Cuota local, contado, base ex almacén (nominal)	0.85	0.85
Tres cuotas de embarque, base LAB	1.98	1.98
Todas las cuotas, contado, base LAB	1.91	1.91
Cuota de colonos 1936, en almacén, por saco	$5.91	$5.91

COTIZACIONES DE LA BOLSA DEL AZUCAR DE NEW YORK

CONTRATO NUMERO TRES

Habana, mayo 11 de 1936.—Por el hilo directo de Luis Mendoza y Cía.

Anterior.	Meses.	Abre.	Máx.	Mín.	Cierre.
2.96	Mayo	3.00	3.00	3.00	3.00
2.88	Julio	2.88	2.90	2.88	2.87
2.86	Septiembre	2.86	2.88	2.85	2.85
2.85	Noviembre	2.85	2.85	2.84	2.84
2.68	Enero	2.67	2.67	2.67	2.66
2.65	Marzo	2.66	2.67	2.65	2.64

M.E.C.D. 2016

LABORA INTENSAMENTE EL DR. MIGUEL M. GOMEZ POR LA TOTAL UNIFICACION DE LA COALICION TRIPARTITA

MOVIMIENTO POLITICO

EN UNA PROXIMA REUNION CON EL DR. M. M. GOMEZ LOS DEL «PUN» DECIDIRAN SU ACTITUD POLITICA FUTURA

Son muchas las especulaciones que se vienen haciendo en relación a la formación del Gabinete que cooperará con el Presidente de la República doctor Gómez Arias a partir del próximo 20 de mayo.

Los Jefes del Partido Liberal, ya han hecho público su deseo de integrar el nuevo Gobierno dejando en libertad de acción al doctor Gómez Arias para que sea él quien señale las personas que habrán de secundarlo en su gobierno de acuerdo con las ternas que le serán elevadas.

Pero en cuanto al Partido Unión Nacionalista, a pesar de que todas las probabilidades indican que también integrarán el Gabinete, lo cierto es, que hasta este momento, no hay nada decidido, pues desde la entrevista que sostuvieron los Jefes de dicho partido con el doctor Gómez hasta la fecha no se ha adelantado gran cosa en los puntos que los del PUN presentaron, como fundamentales, al Presidente de la República.

Con este motivo charlamos ayer con uno de los más destacados líderes nacionalistas, quien nos manifestó que, los dirigentes del partido ya habían expuesto al doctor Gómez sus puntos de vista, sin los cuales no se sentían dispuestos a asumir la responsabilidad del Poder y que el doctor Gómez Arias había prometido resolver cualquier diferencia que existiera dentro de la coalición a fin de buscar su armonía para apoyarse en ella, como mayoría del país, después que tome posesión de la Primera Magistratura de la Nación.

Sobre los anteriores extremos, terminó diciéndonos nuestro informante, el Presidente del Congreso y del Ejecutivo Nacional del PUN, señor Justo Luis del Pozo, celebrará en breve una importante entrevista con el doctor Gómez Arias, y en dicha conferencia quedará definitivamente resuelta la actitud que habrá de tomar el Nacionalismo en el futuro.

También hemos sido informados de que el Presidente electo se encuentra laborando intensamente para propiciar la mayor unificación de los partidos que integran la coalición, pues con ella triunfó en las elecciones del pasado diez de enero y con ella desea dar cumplimiento al programa que se le tiene prometido al pueblo.

LOS AMIGOS DEL PUEBLO ELIGEN SU DIRECTIVA

En Reina número 57, Círculo de los Tercios Unión Nacionalista, se reunieron bajo la Presidencia del Comandante Manuel Morales Broderman, los Delegados de los barrios y los miembros del Directorio Gestor Nacional de la Organización Nacional «Amigos del Pueblo, y una vez comprobado el quorum, se declaró abierta la sesión.

De acuerdo con la Orden del Día, se procedió a la elección del Comité Ejecutivo Municipal, así como a la de los Delegados a la Provincial, y de los Secretarios doctores Rodríguez Sigler y Guillermo Puig. Dió comienzo la Asamblea, con la lectura de una declaración de principios que fué aceptada por unanimidad.

Acto seguido se procedió a la elección del Comité Ejecutivo Municipal que quedó integrado en la forma siguiente:

Presidente: doctor Adolfo Ponce de León y Ponce de León; Vices: Comandante Manuel Morales Broderman, doctor Elio Roselló, Juan T. Latapier, Valentín Martínez, José A. Rodríguez, doctor Arsenio Quesada, Antonio Pérez Reyes, Felicia Núñez, Miguel A. Perera, Manuel Rodríguez Sigler, Ernestina Basora y Andrés Fernández Peláez; Secretario de Actas: Guillermo Puig de Cárdenas, Vice: Quintín Echevarría Normann; Secretario de Correspondencia: Humberto Rubio, Vice: Manuel Morales de la Noval; Tesorero: doctor Diego Echemendía y Luis; Vice: Luis Pérez Messonier; Vocales: Juan Gutiérrez Capote, Alfredo Gatell, Salomé Arbolay, Emiliana Santiesteban, Patrocinia Peraza, Félix Díaz, Orestes Ocampo, Ramón Betancourt, Amado Suárez, Ricardo Nieva, Manuel Freyre y Flores, y José Manteigo.

Resultaron electos Delegados a la Provincial, los señores siguientes:

Comandante Manuel Morales Broderman, Guillermo Puig, Buenaventura Ramírez, Luis M. Pérez Messonier, Quintín Echevarría, doctor Antonio Correoso, Filiberto Vigil, doctora Catalina Pozo Gato, doctor Diego Echemendía, Julián Santander, Juan Gutiérrez, doctor Walter Heymann, Alfredo Gatell, Andrés Fernández Peláez, doctor Augusto Cuza Ramírez, Manuel Morales de la Noval, Antonio Pedroso, Antonio Pérez Reyes, Ingeniero Ciprián Valdés Roig, doctora Blanca Prieto Dávila, Rodolfo Cacón ,Amado Suárez G. Cáceres, doctor José Ramón Mouta, Ismael Noste, doctor José Palmer Elorde, doctor Arturo Télez de la Torre, doctor Juan T. Latapier, Valentín Martínez López, doctor Elio Roselló, doctor Arsenio Quesada y Puentes, Miguel A. Perera, Ricardo Nieva Alba, Manuel Rodríguez Sigler, Enrique Jardenis, doctor José Rodríguez Dubrocá, doctor Juan M. Pérez Messonier, Cap. Julio A. Morejón, Efraín Callava, Ramón Catalán y iJménez y doctora Ernestina González Cobo.

La Asamblea tomó el acuerdo, entre otros, de nombrar dos Comisiones: una para que se encargara de informar a la Prensa, y otra para que se entreviste con las Autoridades.

ENRIQUE CALVO APOYADO PARA UN ALTO CARGO EN EL NUEVO GOBIERNO

Se encuentra respaldado para ocupar un alto cargo en el nuevo Gobierno, el joven periodista señor Enrique Calvo quien es experto en asuntos obreros.

Con ese motivo se han dirigido al Presidente de la República doctor Miguel Mariano Gómez los congresistas señores Luis Caíñas Milanés, Manuel Capestany, Ernesto Rosell, Ricardo Campanería Ramón del Collado, Delfín Yebra, Máximo Rodríguez, Baldomero Surós, Mateo de las Heras, y Humberto Pardo Machado.

EL REPRESENTANTE EDUARDO PUYOL Y SU LEY SOBRE LA CAÑA DE ADMINISTRACION

El Representante Oriental Cenedista, Eduardo Puyol Canal ha presentado a la Cámara un interesante proyecto de Ley que además está suscripto por sus compañeros Héctor Pagés, J. Gutiérrez, Angel Pardo y José Ferrer, que trata sobre el impuesto a la llamada caña de administración y la que viene a evitar el desplazamiento del colono, por los fabricadoresde azúcares, cultivando por su propia cuenta la caña.

Tópicos y Comentarios

—Sin audiencias.
—Los Secretarios.
—Las ternas.
—A. R.
—Maribona.
—Aguado.
—El 17.

FUERON ayer suspendidas las audiencias con el presidente electo. El doctor Gómez amaneció algo indispuesto. Hay que tener en cuenta que las actividades a que ha tenido que estar sometido durante el período de su convalecencia no son las más adecuadas para producir un estado de total restablecimiento.

No hubo recibos, y las personas que acudieron a Prado y Trocadero tuvieron que concretarse a formar por breves momentos pequeñas «islitas» de tertulia y marcharse.

A mediodía, el doctor Gómez se encaminó a su despacho, a trabajar.

La incógnita, pues, sobre su Gabinete, continúa sin despejar. Sólo él posee el secreto que es, por el momento, el motivo de la máxima curiosidad nacional.

LOS jefes del tripartismo aguardan una llamada del nuevo Ejecutivo. Será en esa entrevista en la que el doctor Gómez dará las últimas pinceladas al oculto cuadro de su Gabinete. ¿Oirá las demandas de los jefes coalicionistas? ¿Hará rectificaciones en el caso de que estuvieran resueltas por él las designaciones? Es difícil hacer augurios. Sabemos que el doctor Gómez ha venido enfocando el problema de sus colaboradores midiendo toda su responsabilidad y resonancia. Las aspiraciones, las personas, los intereses de los partidos, acaso también su preferencia personal han pesado, como es natural, en su ánimo, pero más han influído aún las conveniencias nacionales, la importancia de la labor que ha de emprender, la especial significación de los elementos elegidos.

LA fórmula de las ternas para escoger los nuevos Secretarios, ha producido en el campo liberal una división de pareceres. El señor Luis Caíñas Milanés, el dinámico jefe oriental, declaró el lunes a los periodistas que los partidos debían obviar ese trámite para dejar al presidente electo en libertad de hacer las designaciones sin tener que sujetarse a proposición alguna.

Pero el liberalismo pinareño se ha opuesto a esta indicación del señor Caíñas Milanés. El mencionado partido en la región del tabaco estima que se encuentra vigente el derecho que tiene a que se cumpla el pacto firmado por el cual se le concede una Secretaría del Despacho, para cuyo cargo mantiene al jefe del Comité Ejecutivo Provincial coronel Manuel Benítez.

EN la mañana de ayer llegó a la Habana el señor Carlos Peláez, distinguido amigo nuestro, destacado líder de Acción Republicana. No obstante haberse publicado el deseo del señor Peláez de que no se le ofreciera ningún recibimiento, amigos y correligionarios, especialmente numeroso contingente de elementos marianistas de los barrios habaneros, acudieron al muelle a saludarlo.

Peláez se incorpora a la actualidad política en momentos en que el marianismo se agita en defensa de sus candidatos al Gabinete. Acción Republicana tiene sus «favoritos» y se dispone a respaldarlos, como hacen con los suyos las demás colectividades. El nombre de Peláez ha venido indicándose para Secretario de Gobernación, como el de Santos Jiménez para Hacienda, Mencía para Sanidad, Paquito Castro para Agricultura y Domingo Macías para la presidencia; indicándose, no dándose por seguros antes de que invadiera a los observadores de la política el estado de confusión, de inseguridad, que impera desde el lunes sobre el Gabinete.

Se reintegra Peláez, que como jefe es tenaz y resuelto y como trabajador, incansable, en momentos en que el marianismo está en ebullición.

SINTOMA de que los republicanos se disponen a la lucha es la reunión efectuada ayer en el hotel América de los miembros que integran la comisión nacional que apoya al doctor Manuel Mencía para Secretario de Sanidad, la cual preside el general Jacinto Hernández y en la que actúa con gran entusiasmo el jefe de los republicanos de Madruga, doctor Arturo Díaz Perdomo.

La comisión acordó ayer hacer entrega el jueves al doctor Gómez de toda la documentación que posee respaldando al doctor Mencía para la cartera de Sanidad. Además, los elementos villareños que laboraban en favor del doctor Félix García se han sumado a las gestiones en favor del doctor Mencía, habiendo obtenido de las comisiones su concurso para que tan distinguido médico espirituano ocupe otra cartera.

AYER charlamos breves instantes con el doctor Humberto R. Maribona, distinguido abogado, ex alcalde de San Antonio de los Baños, y persona muy estimada en los círculos profesionales y políticos.

El doctor Maribona se encuentra indicado para una subsecretaría del Despacho en virtud de un pacto con él suscrito, ya que renunció sus aspiraciones para viabilizar el triunfo del tripartismo.

APOYADO por el nacionalismo, el coronel Julio Aguado es uno de los «posibles» en el Gabinete. La noticia hace tiempo la dimos y parece confirmarse en todas sus partes.

LA Juventud Nacionalista de la Acera del Louvre nos invita a la fiesta que tendrá lugar el próximo domingo, día 17, a las cuatro de la tarde, en el hotel Inglaterra, con motivo de la entrega de un Album al señor Justo Luis del Pozo jefe del PUN.

Los muchachos que preside Perera, han confeccionado un documento con todo lo publicado en relación con la campaña nacionalista antes y después del triunfo de la Coalición.

Se trata de un acto simpático.

DESTACADOS JEFES DEL PUN HOMENAJEARON AYER AL CNEL. JULIO AGUADO

Un grupo de Congresistas y personalidades del partido «Unión Nacionalista», se reunió en el día de ayer alrededor de una bien servida mesa en el restaurant «El Palacio de Cristal» para brindar con un almuerzo, sentido homenaje de afecto y simpatía al coronel Julio Aguado, cuyo nombre ha sido propuesto al Comité Ejecutiv del Partido para ocupar una Secretaría en el próximo gobierno del doctor Miguel Mariano Gómez.

Reinó sincera confraternidad entre los comensales y todos a turno pronunciaron algunas palabras de loa para el homenajeado, que agradeció el acto, el que resultó un fiel exponente de compentración nacionalista.

Asistiron los siguientes comensales: doctor Juan Francisco Argudín, Gobernador de Pinar del Río; señor Simeón Ferro, Senador por dicha provincia,y los Representantes a la Cámara señores doctor Marino López Blanco, doctor Rogelio Regalado, Dr. Ramón Sancerni, doctor Miguel A. Suárez, doctor Demófilo Fernández Junio, señor Julio Ignacio Castro, Pedro Mendieta, José Ramón Fernández, José Ramos Oleaga, Ramón Granda, Ricardo Navarro, Miguel Morales y Antonio Pruneda, y señores Arturo Miró Barnet, Mayor de la Cámara de Representantes; Federico Ortega, Quintín Echevarría, Rodrigo López, Amado Amador, doctor Carlos Bustamante y el señor Béjar, representativo político del término de Marianao.

Fué nombrada una Comisión integrada por los señores doctor Marino López Blanco, leader cameral; Senador Simeón Ferro y Representante doctor Rogelio Regalado, para que diera cuenta al Presidente del Partido de la celebración del homenaje y del deseo de los Nacionalistas reunidos en pro de la designación del coronel Julio Aguado para Secretario de Despacho, en premio a su capacidad, méritos políticos y revolucionarios.

ORIENTACION NACIONALISTA CON SEBASTIAN REPILADO

Félix Puentes Socarrás, Enrique Borrego, Enrique Regal, Juan M. Pérez, y otros miembros de orientación nacionalista se encuentran desarrollando activa labor para recabar la designación del líder nacionalista doctor Sebastián Repilado para una Secretaría en el Gobierno del doctor Gómez en representación del PUN.

PROTESTA

Anoche nos visitaron numerosos sargentos nacionalistas de esta municipalidad para protestar de que el doctor Pérez Mato no los haya dejado reunir en el Círculo de Reina 57, en cuyo lugar pensaban celebrar un acto en pró del doctor Sebastián Repilado para una Secretaría en el nuevo Gobierno.

LOS REPUBLICANOS DE ORIENTE APOYAN AL CAPITAN ESTRADA.

Apoyado por todas las Delegaciones del partido Acción Republicana en Oriente y por numerosas de la Habana se encuentra indicado para ocupar una secretaría en el Gabinete del nuevo Presidente doctor Miguel M. Gómez, el líder político y revolucionario capitán Luis Estrada.

Presidente del Consejo Territorial de Oriente, ex-Representante a la Cámara, veterano de la independencia, Capitán Jefe del Tercio Táctico cuya posición abandonó para seguir al general José Miguel Gómez, y combatiendo el pasado régimen de Machado son méritos que hacen del capitán Estrada una destacada figura de nuestra política nacional y persona de la más íntima amistad del Presidente electo.

FEDERICO ORTEGA SE ADHIERE AL HOMENAJE A J. L. POZO

Por una atenta carta nos manifiesta el Presidente de la Vanguardia Nacionalista del café La Isla, señor Federico Ortega, que se adhiere al homenaje que la Juventud de la Acera del Louvre le ofrecerá a su máximo dirigente y Presidente del Congreso señor Justo Luis del Pozo.

LOS LIBERALES PINAREÑOS QUIEREN SER REPRESENTADOS POR EL CORONEL BENITEZ

Firmada por los señores Armando del Pino Candrino y doctor Antonio Anillo Sarmiento, hemos recibido una extensa misiva que dichos señores en su carácter de presidente interino y secretario de Correspondencia del Ejecutivo Liberal de la provincia de Pinar del Río, dirigen al coronel Manuel Benítez, Presidente en propiedad del citado organismo.

Entre las innumerables razones que argumentan los firmantes para convencer al coronel Benítez de que debe aceptar una Secretaría en el Gabinete del doctor Miguel Mariano Gómez a nombre de los liberales vueltabajeros, se destaca la de que a juicio de ellos,, constituirían una indisciplina, por cuanto consideran que en el caso que tratan, el Presidente del Ejecutivo Provincial del Partido Liberal de Pinar del Río, tiene que responder como tal y no en su propio nombre a la solicitud unánime de la masa liberal pinareña.

MARIANISTAS DE P. DEL RIO DEFIENDEN AL DR. N. LOPEZ

Elementos del partido Acción Republicana de Pinar del Río, nos notician nuestro corresponsal, están laborando para que sea designado Jefe local de Sanidad al doctor Narciso López, quien se distinguió en los pasados comicios como verdadero líder del marianismo en dicho término.

ALMUERZO MAMBI EN LA ACERA DEL LOUVRE

Desiderio Colina Morales, en nombre de la comisión organizadora del almuerzo Mambí que en celebración de la toma de posesión de la Presidencia de la República por el doctor Miguel Mariano Gómez, se celebrará en la Acera del Louvre, las dos de la tarde del próximo veinte de mayo, nos invita para dicho acto.

Dicho almuerzo se efectúa dice el señor Colina en recordación de los retos de paz, tranquilidad, alegría que ha tenido la República.

REGRESO AYER A ESTA CAPITAL EL LIDER DE AR SR. CARLOS PELAEZ

A pesar de que por un cable que en días pasados publicamos, el señor Carlos Peláez, declinaba todo recibimiento público a su persona, ayer se congregaron en el muelle numerosos amigos y correligionarios del destacado Jefe marianista para saludarlo a su regreso de los Estados Unidos.

Resulta imposible para un líder verdadero de las masas, como lo es el señor Peláez, dentro de Acción Republicana evitar actos públicos en su honor, pues los sargentos siempre están dispuestos a demostrarles a los jefes que con ellos actúan de acuerdo, sus simpatías y adhesión.

También concurrieron a recibir al señor Peláez, altos jefes de la secretaría de Comercio cuya subsecretaría desempeña.

Con el líder marianista llegó el señor Tomás Gutiérrez Alea, valioso elemento de Acción Republicana y persona de la más íntima amistad del señor Peláez, y del Presidente de la República doctor Gómez Arias.

LA POLITICA EN PINAR DEL RIO

LOS MARIANISTAS VUELTABAJEROS APOYAN AL DR. COLLADO PARA UNA SECRETARIA

Todos los Comités Municipales del Partido Acción Republicana en esta Provincia, se han reunido para tomar el acuerdo de respaldar al ilustre y distinguido pinareño doctor Luis A. Collado como Secretario de Despacho en el futuro Gabinete del Presidente doctor Miguel Mariano Gómez, de acuerdo con el unánime y sincero sentir de los marianistas vueltabajeros.

La designación del doctor Collado por el nuevo Presidente para ocupar una cartera en su próximo gobierno, se da como una cosa absolutamente resuelta, ya que entre el Dr. Gómez y el destacado político vueltabajero existen las mejores relaciones de afecto y cariño. No se puede ocultar que entre los primeros hombres que en esta tierra del tabaco lanzaron la candidatura presidencial del hijo del inolvidable caudillo desaparecido, estaba el doctor Collado, quien puso a contribución del triunfo de la causa marianista, todos sus grandes recursos políticos, intelectuales y materiales.

Y si citamos, además que fué el doctor Collado la columna más poderosa para el triunfo de la causa de Acción Republicana en el término de Pinar del Río, se verá claramente que su actuación al través de todos los momentos políticos en estos últimos años, le autoriza, con suficiente autoridad moral, para proclamarse como uno de los colaboradores más eficientes del Presidente electo. La designación pues del doctor Collado para ocupar una Secretaría de Despacho, es algo que está en el ambiente político nacional, por lo justo y merecido que se tiene ese premio, quien supo llegar hasta el final de la jornada con una resignación espartana y una lealtad personal a toda prueba.

Pero, y también esto es digno de ser destacado, conviene decir que en unión de los elementos más valiosos de su Partido, apoyan al doctor Collado como Secretario en el Gabinete del Presidente Gómez, las clases proletarias, la agrupación feminista del republicanismo pinareño y numerosas entidades sociales de esta provincia.

Amigo íntimo del Senador doctor Octavio Rivero Partagás, con el que luchara resueltamente en Vueltabajo, el doctor Collado cuenta con el concurso firme y decidido del Presidente de Acción Republicana en Pinar del Río. Siendo así que el propio doctor Rivero ha declarado reiteradamente a la prensa capitalina que el Ejecutivo Provincial de su partido recomendará al Presidente Gómez al doctor Collado para ocupar la Secretaría que en justicia le corresponde a uno de los primeros amigos del futuro Ejecutivo en Occidente.

NUEVOS BESALAMANOS.— Nuevos y atentos besalamanos han llegado a nuestro poder. Entre los últimos está el del Representante por la Habana Alfredo Vignier, perteneciente al Partido Acción Republicana.

Le quedamos reconocidos por su atención y le deseamos fructíferos éxitos en el desempeño de su elevado cargo.

ADALBERTO TOSCA.— El joven Representante por esta Provincia, Ricardo Navarro Cano, ha tenido el feliz acierto de nombrar Secretario Particular suyo al señor Adalberto Tosca, valioso elemento político de este término, que luchara sin tregua por su triunfo en las pasadas elecciones.

El señor Tosca es un hombre de acción, inteligente y servicial, que seguramente prestará al Representante Navarro los mejores servicios personales.

Guillermo Rodríguez,
Corresponsal

JUAN RODRIGUEZ PINTADO TRASLADA SU DOMICILIO

Juan Rodríguez Pintado, joven y simpática figura del nacionalismo nos comunica el haber trasladado su domicilio para la calle de Santa Emilia 101, entre Paz y San Julio, reparto Santos Suárez.

También nos informa que de tres a cuatro de la tarde recibirá a sus amigos todos los días en la calle de San Miguel 202 entre Belascoaín y Gervasio.

PIDEN UN SUBSECRETARIA PARA GUSTAVO ALQUIZAR

El señor José Manuel Carranza nos escribe para noticiarnos que el señor Gustavo Alquízar Miranda, se encuentra respaldado por numerosos sargentos nacionalistas y comerciantes de esta plaza para que sea designado Subsecretario de Despacho en el Gabinete del doctor Gómez Arias.

UNA MOCION EN FAVOR DEL DR. PEREZ MATO

Ha sido enviada a los Jefes del PUN una moción firmada por treinta y siete Presidentes de barrios del PUN de esta municipalidad solicitando sea designado Secretario en el nuevo Gabinete el doctor Miguel Mariano Gómez, el doctor Cirilo Pérez Mato. Así nos los informan.

Anuncios Clasificados de Ultima Hora

PROFESIONALES

4 DENTISTAS

FRANCISCO ETCHEGOYEN Y MONTANÉ, ha trasladado su consultorio canino y oficinas, de Malecón número 16 a Industria número 6, bajos. Telf. M-9486.

COMPRAS

10 SOLARES

COMPRO SOLARES: VEDADO, ALturas de Almendares, Nicanor del Campo, La Sierra y Almendares. También necesito dos, en el reparto Mendoza, en la Víbora. Trato directo con los dueños. Marcelo Plá, constructor. Telf. M-6886.

11 FINCAS RUSTICAS

COMPRO FINQUITA, ALREDEDOres Habana. Contado 400 pesos y resto a plazos. García Sierra: M-1417.

Arrendamientos.

A.1 FINCAS RUSTICAS-URBANAS

SE DESEA TOMAR EN ARRENDAmiento una casa de veinte o más habitaciones en punto céntrico. Informa señora Fernández. Teléfono: M-9487.

VENTAS

48 CASAS

GRAN PUNTO SANTOS SUAREZ. Tranvía esquina dos departamentos uno citarón, cielo raso 8x8 para industria o vivienda cuatro habitaciones, otro madera tres habitaciones, servicios y entradas independientes, verjas, pilares frente. Véndese directo 1400. I-5879 Diez de Octubre 665

EN EL CERRO VENDO 2 CASAS MOderna construcción, portal, sala, saleta, y 2 cuartos, baño intercalado a una cuadra de la calzada en 1900 pesos. No corredores. Telf. I-6334.

GANGA: 4 CASAS, $6,000

Sacrifico mi propiedad urgentemente. Se compone de un local de establecimiento con su vivienda, y tres casas independientes, 350 metros cuadrados de fabricación de ladrillo, 506 varas de terreno. Renta mensual: 50 pesos. Admito intervención de corredores serios. Informan: FO-1430. Tengo otras propiedades en venta.

SE VENDEN, EN LA CIUDAD DE Cárdenas, los edificios que ocupan el café «Las Tres Pelotas» y la tienda de ropa «La Isla de Cuba». Magnífica esquina de fraile. Lo mejor de Cárdenas. Real y Coronel Verdugo, con 432 metros de superficie. Se vende en magníficas condiciones. Informes: Pablo Donato, «Avance», apartado 1702, en La Habana.

GANGA DESCOMUNAL: CASA DE dos plantas, con portal, tres habitaciones, renta $30.00, moderna: $2,500; una esquina, renta $110.00, $12,000; otra: $4,000, moderna; y vendo hipoteca de $1,500, al 1 y medio por ciento, en $900.00. Arrojo, Belascoaín 50.

49 SOLARES

MIRAMAR: TERCERA AVENIDA. Vendo dos lotes de terreno, de 2,800 y 4,000 varas, respectivamente. Ambos, de esquina y acera de la sombra. Informan: Amargura 23, Habana, Sr. Ravelo.

PARCELAS, VEDADO: LAS MEJOres calles. Tengo varias de 14 por 22.66 y 13.66 por 34.32. Tengo una de 17 por 32, en la calle 19. Fernández Hermo, Manzana de Gómez 453: Telf. M-2758.

51 ESTABLECIMIENTOS

VENDO VIDRIERA TABACOS, BIlletes lotería, perfumería y varias agencias revistas lo más céntrico de la Habana para agencia Banco Turismo, Empedrado 77 Gabriel, de 12 a .

VENDO LA MEJOR VIDRIERA DE tabacos y billetes de La Habana, sumamente barata y gran lechería: $1,250. Vende 30 pesos diarios, 25 pesos de alquiler y casa para familia. Arrojo. Belascoaín 50, de 1 a 4, café.

53 AUTOMOVILES-ACCESORIOS

GRAN OPORTUNIDAD. SE VENDE una cuña «Pontiac» en excelentes condiciones, propia para vendedor de comercio. Informan y puede verse en el garage «Central», Zanja 73.

VENDO CHEVROLET DEL 27, REgalado; un Wiglys del 29. Vea precios. Chávez 25, esquina a Reina.

VENDO: CHRYSLER, DE CUATRO y dos puertas; dos Ford, del 29; Buick, ligero; Graham Paige, tipo Sport del 33; cuña Buick; Buick, turismo; Pontiac, del 35. Estos carros los vendo, muy baratos. Empedrado 1, garage. Granda. Desde 50 pesos.

56 MUEBLES Y PRENDAS

SE VENDE UNA MAQUINA DE BORdar cadeneta, Cornelly, con su motor: $40.00. Aguila 107, bajos.

FAMILIA, VENDE SUS MUEBLES: lámpara, bronce; sala, dorado; comedor, moderno; cuarto, caoba, tres cuerpos, chifforrober, butacón, living room y objetos de Arte. Oquendo 21, bajos, entre Virtudes y Animas.

JUEGO DE CUARTO, MODERNO; regio recibidor, tallado: lámparas y otros muebles, finos, baratísimos. Solamente a particulares, no mueblistas. Para verlos, de 12 a 3, exclusivamente. Malecón esquina a Prado, altos, entrada por Prado.

LAMPARAS ANTIGUAS DE CRISTAL

Se compran y venden lámparas antiguas, de cristal, de gas. Lo mismo que canelones y piezas sueltas. Campanario 124.

GRAN ESPEJO DE SALA

Se vende un gran espejo de sala, con consola, traído de París, propio para gran sala o sociedades, o persona de gusto. Campanario 124.

MAQUINAS SINGER, MUEBLES

¿Desea usted vender o comprar? Avise: A-9115. «Casa Arias», Angeles 38, esquina a Sitios. Compramos, pagando bien. Vendemos, como quiera, para familias e industriales. Hacemos cambios y reparaciones. Tenemos piezas.

57 UTILES DE OFICINAS

MAQUINAS DE ESCRIBIR

Vendo y compro: sumar, calcular burós, archivos, Kardex, tarjeteros, caja caudales, satélites, libreros, pupitres, sillas giratorias percheros y toda clase de equipos oficina. Progreso 3, entre Aguacate y Villegas: M-8638.

60 INSTRUMENTOS DE MUSICA

SE VENDE UNA PIANOLA AOLEAN, en perfectas condiciones. Aguila 107, bajos.

PIANOS COMPLETAMENTE NUEvos y de marcas garantizadas, a precios increíbles, Monte 18, Casa de Música, entre Aguila y Angeles.

62 OBJETOS VARIOS

SE LIQUIDAN DOS PARAVANES, de bronce, para bordar; dos muñecas francesas de vestidos; tules y encajes; carteras y varios vestidos. Aguila 107, bajos.

SE VENDEN VARIOS ARMATOSTES, un mostrador y una vidriera. Todo en muy buen estado. Galiano número 12. esquina a Lagunas.

PARA LAS DAMAS

70 INTERES PARA LAS DAMAS

PETIT PARIS
MODAS Y CONFECCIONES

Belascoaín número 44, frente a La Mía. Vestidos hechos y a la medida, ropa interior y de niños, canastilla, bautizo, baticas, labores, etc., ajustadores y fajas. Trabajos finos y precios económicos. **Forramos botones y hebillas,** dobladillo de ojo, plasados, gabetes y ollados. Confíenos sus encargos y vestirá con distinción y economía.

Lea ¡ALERTA! al mediodía. Un periódico al alcance de todas las mentes y todos los bolsillos

ENSEÑANZAS

75 PROFESORAS Y PROFESORES

INFORMACION DE ESCUELAS

Precios y catálogos, gratis. Recomendamos campo, así como Colleges de Negocio. Inglés, Música, etc.

ASOCIACION DE ESCUELAS AMERICANAS
29 AÑOS DE SERVICIO
30 ROCKEFELLEER PLAZA. NEW YORK, USA.

Para informes en La Habana, dirijanse a la Srta. Margarita D. Campi Calle B. núm. 247 Vedado

ALQUILERES

82 APARTAMENTOS

SANTOS SUAREZ: $12.00, SE ALQUIla una casita, San Bernardino 24, entre Durege y Serrano.

83 DEPARTAMENTOS

SE ALQUILAN DEPARTAMENTOS, con servicio interior, con vista al mar. Casa de orden y buen aspecto. Narciso López 2, esquina San Pedro. Telf. M-4327.

84 HABITACIONES

ALQUILO HABITACION, A MATRImonio solo, personas de moralidad. Gloria 231, bajos, dos cuadras del Mercado Unico: $6.00.

PRADO NUMERO 19, SEGUNDO PIso, casa de familia particular, alquila una habitación, muy fresca, con toda asistencia. Hay teléfono.

IDEAL PARA MATRIMONIOS: Prado 99, frente al Capitolio. Habitaciones modernas y ventiladas, closet y baño privado completo. Agua caliente y fría, a todas horas. Exceiente comida. Gran confort y limpieza. Estricta moralidad.

SE ALQUILA UNA HABITACION, muy amplia y ventilada, con vista a la calle. Agua corriente, en la misma. Precio módico. Reina número 126, altos, esquina a Chávez.

NEPTUNO 142, PRIMER PISO, ENtre Escobar y Lealtad. En casa particular, se alquila un claro y fresco departamento o habitación, anexo al baño, a matrimonio o señoras solas, de estricta moralidad.

SE ALQUILA UNA HABITACION, en casa de familia, a hombres solos o matrimonios sin niños. Estrella número 95.

85 NAVES Y LOCALES

COMPOSTELA 99, SE ALQUILA planta baja, construcción moderna, propia para oficinas, comercio, industria o almacén. Informan: Muralla 71. Telf. M-1622.

BUENAVISTA: BUEN LOCAL, PARA establecimiento, Avenida Quinta y Siete. Salón, trastienda, mostradores, armatostes, 2 accesorios y servicios. Moderna casa, Avenida Quinta y Cuatro, baño verde, 2 habitaciones. Informan: G. número 40, Vedado. Telf. F-3750.

87 HABANA

SAN LAZARO 69, ALTOS, ENTRE Crespo e Industria: sala, recibidor, comedor al fondo, cinco cuartos de familia, amplio baño, cocina, cuarto y servicio de criados. La llave, en la bodega.

SE ALQUILAN LOS ALTOS, DE SAN Lázaro 319, casi esquina a San Francisco, frente al cine Florencia. Tienen sala, comedor, dos cuartos, baño completo y servicio aparte, para criada. Alquiler: $30.00. La llave e informes, encargada, en San Lázaro 319-B.

SE ALQUILA PRIMER PISO, ESquina, tres cuartos. sala, comedor, baño y cocina. Carmen esquina a Esperanza. Telf. M-4327.

ALQUILO LUJOSOS ALTOS, INfanta 8, entre San Lázaro y Jovellar: $45.00. Precioso patio sevillano, terraza, hall, dos cuartones, closets. Tiene las lámparas, sólo para corta familia. Informes: Telf. FO-2189

SOMERUELOS 65, ENTRE ARSEnal y Misión, alquilo bajos modernos: sala, recibidor, 3 habitaciones, baño completo intercalado, comedor al fondo, punto céntrico, dos cuadras Estación Central, 3 cuadras del parque La Fraternidad. Precio: 38 pesos. Verla, de 9 a 11 y de 3 a 4. Informan: A-9690.

SUAREZ 6. TELEFONO: A-7052, SE sirven cantinas a domicilio y abonados al comedor.

¡¡GRAN OPORTUNIDAD!!

Hermoso piso alto, en San Lázaro y Galiano, con frente a Galiano. Compuesto de sala, saleta, comedor, 4 habitaciones, baño intercalado, cocina, cuarto y servicio de criados. Informan en Genio esquina a Morro: Telf. A-6747.

SAN NICOLAS 160, SE ALQUILA EL primer piso, compuesto de sala, comedor, dos habitaciones, baño completo y cocina, propio para matrimonio Informan: F-5320.

88 VEDADO

G Y CALZADA, VEDADO: SE ALquila lujoso chalet, con jardín, dos portales, recibidor, sala, biblioteca, comedor, pantry, cocina, baño, cuarto servicio auxiliar con lavabo y garage con cuiarto de chofer, en los bajos: seis cuartos, dos baños, varios closets, recibidor, cancha de handball y torre de observación, en los altos. U-1701. Tavel.

A DIPLOMATICO O PERSONA DIStinguida, se le alquila en chalet, Vedado: recibidor, dormitorio amueblado, baño y terraza privada, entrada independiente. Informes: H. número 134. Vedado. F-3427.

91 J. DEL MONTE Y LA VIBORA

ALQUILO VISTA ALEGRE, ALTOS, entre D-Strampes y Figueroa, terraza, sala, tres cuartos, baño intercalado, comedor, pantry, cuarto y servicio de criados. Precio: $35.00. Teléfono I-5803.

SE ALQUILAN BONITOS BAJOS, EN San Lázaro 83: jardín, portal, sala, 3 cuartos, cocina y servicios. Telf. I-5333.

97 GUANABACOA, REGLA Y CASA BLANCA

PROPIO PARA INDUSTRIA, SE ALquila en Guanabacoa, un lote de terreno, con amplias naves. Informan, de 1 a 6 p. m ,todos los días, en Roloff número 50. antes Samaritana.

98 ALQUILERES VARIOS

PLAYA DE GUANABO. SE ALQUIlan dos casitas mampostería amuebladas y dos garages. Teléfono M-1826 de 2 a 5 p.m. En la Playa informa Julio Laza.

SE SOLICITAN

103 CRIADAS Y CRIADOS

SE SOLICITA CRIADA DE MANO dormir en la colocación, sueldo: 7 pesos, 9 entre 4 y 6 La Sierra, Castroverde.

SE SOLICITA CRIADA PARA CUARtos que sepa cumplir con su obligación, tiene que traer referencias Sueldo: 10 pesos calle B No. 150 altos

SOLICITO MUCHACHA ESPAÑOLA que sepa servir a la rusa y tenga referencias. De 1 a 4. Señora de Sierra, F entre 13 y 15. Vedado.

SE SOLICITA UN CRIADO BLANCO que sepa servir la mesa, traiga referencias, calle 24 entre 5a y 7a. Miramar.

SE SOLICITA UNA CRIADA, DE mediana edad, con buenas referencias. Que sepa trabajar y coser un poco. Sueldo: $15.00. Calle Quince número 380, entre Dos y Cuatro, Vedado.

SE SOLICITA UNA MUCHACHA, para los quehaceres de una casa chica y de corta familia. Galiano número 10, primer piso.

SE SOLICITA UNA CRIADA ESPAñola o del país, blanca, que duerma en la colocación. Baños 281, esquina a 29.

SE SOLICITA UNA MUCHACHA, PAra cuartos y cuidar niño de 5 años. Sueldo: 15 pesos. Calzada 167, entre J e I.

SE SOLICITA UNA CRIADA, PARA cocinar y ayudar a la limpieza de una casa pequeña y tres de familia. Ha de dormir en la colocación. Concordia 275. bajos, entre Infanta y Basarrate.

SE SOLICITA UNA ESPAÑOLA, PAra los quehaceres de corta familia. Monte 269, segundo piso, entre Carmen y Rastro.

104 COCINERAS Y COCINEROS

SOLICITO CRIADA PARA COCINAR y limpiar casa pequeña, que sea formal, sueldo 6 pesos. Lealtad No. 11, segundo piso.

SE SOLICITA UNA MUCHACHA blanca para cocinar y lavar señora sola, calle 24 entre 5a y 7a, Miramar, traiga referencias.

SE SOLICITA ESPAÑOLA COCINAR y limpiar buen sueldo. San Benigno 61, Santos Suárez.

SE SOLICITA UNA COCINERA, QUE tenga buenas referencias, 21 entre Dos y Cuatro, altos, sin número.

SE SOLICITA UNA COCINERA ESpañola, de mediana edad. Que sea limpia y trabajadora, para la calle D. número 163, esquina a 17, Vedado.

SE SOLICITA UNA COCINERA, QUE duerma en la colocación y que ayude en la limpieza, para corta familia. Ha de tener referencias. Sueldo: 15 pesos y uniformes. Figueroa entre Milagros y Libertad, villa Delia, reparto Mendoza, Víbora.

105 MANEJADORAS

SE SOLICITA UNA MANEJADORA, mayor de 28 años, para dos niñas, de 7 y 4 años. Se exigen buenas referencias. Sueldo: 20 pesos y uniformes. Prado 64-A., de 10 a 3.

108 PROFESORES

SOLICITO MAESTRO, PARA EL Instituto América Arias, Santa Catalina y Línea del Oeste, Víbora.

110 LAVANDERAS-LAVANDEROS

SOLICITO LAVANDERA, PARA EL Instituto América Arias, Santa Catalina y Línea del Oeste, Víbora.

114 AGENTES Y VENDEDORES

NECESITO PERSONA ACTIVA, PAra confiarle representación y venta de artículo sin competencia. Indispensable persona de responsabilidad, que pueda dedicarse exclusivamente a este negocio. Sánchez, Hospital 7, casi esquina a Jovellar.

115 OFICINISTAS

SE SOLICITA UN TENEDOR DE LIbros, competente, que hable inglés y pueda dar referencias. Para informes: Salud 197, de 12 a 1 p. m., únicamente.

117 SOLICITUDES VARIAS

SE SOLICITAN VENDEDORES DE ambos sexos, para una atrayente línea de plumas de fuente y otros artículos de verdadera novedad. Se da comisión y si da resultado, gratificación. Si no tiene recomendación o garantía, no se presente. Manzana de Gómez números 361 y 362, de 8 a 12 m., y de 3 a 4 p. m.

SE OFRECEN

118 CRIADAS Y CRIADOS

SE DESE COLOCAR JOVEN ESPAñola para criada de cuartos y coser sabe cortar por figurín o para comedor tiene buenas ref erencias. Llame teléfono F-6156.

UN JOVEN ESPAÑOL DESEA COlocarse en casa particular de criado de manos, tiene referencias de casas donde ha trabajado. Telf. F-4733.

DESEA COLOCARSE MUCHACHA española criada de manos o manejadora, tiene ref erencias. Teléfono: A-9695.

SE DESEA COLOCAR UNA SEÑORA de mediana edad para los quehaceres de una casa de corta familia y entienda algo de cocina. F-2084.

SE DESEA COLOCAR UNA ESPAñola, de mediana edad, para criada de mano o comedor. Es formal y trabajadora. Tiene buenas referencias y desea casa de moralidad. Informan: Telf. A-6436.

SE OFRECE UNA MUCHACHA ESpañola, para criada de mano. Sabe cumplir bien con su obligación. Tiene buenas referencias. Telf. M-2042.

SE OFRECE CRIADO DE MANO, ESpañol. Entiende de jardín y sirve a la rusa. Tiene referencias. Telf. I-7235.

SE OFRECE UN CRIADO DE MANO, para casa particular o limpieza. También para jardinero o camarero. Telfs. M-1149 y A-3090, Agencia S. de Alonso. Tiene referencias.

SE DESEA COLOCAR UNA COCInera, de mediana edad, sólo para la cocina, o para cocinar y limpiar a corta familia. Cocina criolla y americana y sabe de repostería. Tiene referencias. Telf. A-3090 y M-1149.

SE DESEA COLOCAR UN JOVEN español, para criado de mano. Ha trabajado en buenas casas. Tiene referencias Informan: A-6930.

SE DESEA COLOCAR, EN EL VEdado, una muchacha española, para criada o manejadora. Tiene buenas referencias. Informan: 23 y 4, Vedado. F-6186.

SE OFRECE, PARA CRIADO DE mano, señor de mediana edad. Tiene muchos años de práctica. Tiene buenas referencias. Informan: Telf. U-4776. Gualdo.

SE DESEA COLOCAR UNA JOVEN española, para cuartos o comedor, en casa de moralidad. Informan: San Rafael 147. Telf. U-7080.

119 COCINERAS Y COCINEROS

DESEA COLOCARSE UN 4BUEN criado de mano acostumbrado a todo servicio para casa de moralidad, puede presentar buenas referencias. Informan Teléfono M-4706. Va cualquier puinto.

SE DESEA COLOCAR UNA COCINEra española para cocinar para matrimonio solo para cocinar y limpiar tiene referencias. Informan 10 y 25 Vedado, departamento 10 Pregunten por Josefina Telf. F-6002.

SE OFRECEN

119 COCINERAS Y COCINEROS

SE DESEA COLOCAR UNA ESPAÑOla para cocinar, tiene referencias y sabe de repostería. Se prefiere en el Vedado. Telf. FO-1660.

SE DESEA COLOCAR JOVEN ESPAñola para cocinar y limpiar a corta familia, duerme en la colocación o fuera de ella. M-5114.

SE DESEA COLOCAR UN MATRImonio español, joven, sin hijos. Ella sabe de cocina. Tienen referencias. Informan: Maloja número 6. Telf. A-9586.

SE DESEA COLOCAR UNA SEÑORA de mediana edad, para cocinar y ayudar a la limpieza. Tiene referencias: F-6760.

SE DESEA COLOCAR UNA MUCHAcha, para cocinar y limpiar a matrimonio solo, o para criada de mano. Tiene referencias. Telf. F-6760.

SE DESEA COLOCAR UNA BUENA cocinera. No es salcochadora y prefiere casa que duren las criadas. No va al campo, ni duerme en la colocación. No molesten menos de 10 pesos. Telf. U-1600. Llamas de 8 a 12 y de 2 a 6.

OFRECE SUS SERVICIOS UNA COcinera y repostera, española, en casa particular o de comercio. Puede ir al campo si pagan 30 pesos. Tiene referencias. M-2183, San Rafael 86, Carmen Fernández.

SE DESEA COLOCAR UN MUCHAcho, del campo, para cocinar y limpiar, o cocinar sólo. Tiene cartas de recomendación. Dirección: Juan Romero, San Antonio 31, Versalles, Matanzas. Manden la dirección clara. Gracias.

SE DESEA COLOCAR UNA ESPAÑOla, para cocinar y limpiar, en casa chica. Tiene buenas referencias. Sueldo, de 15 pesos en adelante. Informan: Gervasio 81, altos, entre San José y San Rafael.

SE DESEA COLOCAR UNA BUENA cocinera, española, de mediana edad. Cocina de todo y sabe de repostería. Telf. A-9153.

SE DESEA COLOCAR UNA ESPAñola, para cocinar y limpiar a corta familia, o para criada de mano. Es formal y trabajadora. Tiene referencias y sabe cumplir con su obligación. Telf. F-4433.

SE DESEA COLOCAR UNA JOVEN de color, para cocinar a corta familia. No se coloca menos de $8.00. Telf. U-6605.

123 COSTURERAS Y MODISTAS

SE OFRECE JOVEN BLANCA DEL país para costurera de talleres o casa particular. Es su llamada M-5150

PROFESIONALES

1 ABOGADOS Y NOTARIOS

DR. NILO PICAZO COSSIO, ABOGAdo. Asuntos civiles y criminales, edificio La Metropolitana, departamentos 336 y 337. Telf. M-6031. Consultas, de 4 a 7 p. m.

PROPIETARIOS EN ARRENDAmientos, contribuciones, desahucios serán atendidos. Consultoría Central. Manzana de Gómez 251, Teléfono: M-7499.

DR. LORETO SERAPION, TRAMIta rápidamente asuntos ciciles, mercantiles, administrativos, Divorcios, ciudadanías, retiros, herencias. Céspedes 31, teléfono XO-1305, Regla, Habana.

ADOLFO CABELLO, ABOGADO. PLEItos civiles. Recursos contencioso-administrativos, hipotecarios, de casación de inconstitucionalidad, etc. Habeas Corpus. Asuntos mercantiles, Causas criminales. Domicilio y bufete: Gervasio 178, entre Reina y Salud.

2 DRES. EN MEDICINA

DR. JOSE ALFONSO

Exespecialista del Centro Asturiano Exclusivamente enfermedades de los ojos, garganta nariz y oídos. Consultas: $3.00 de 2 a 4. Turnos fijos $5.00 Máximo Gómez (Monte) 386. Teléfono M-2330.

DR. ROSAL

EX-ASISTENTE AL SERVICIO DEL PROFESOR SAYE, EN BARCELONA.

Tuberculosis, pulmones, corazón, Medicina en General: Electricidad Médica, Luz Alpnia. Consultas diarias. De 4 a 6 p.m. San Miguel 117, entre Gervasio y Escobar. Teléfono U-2342.

DR. ANTONIO PITA

ENFERMEDADES NERVIOSAS Y ENDOCRINAS

Medicina General. Contando con un bien montado Instituto de Fisioterapia. Tratamiento efectivo de la neurastenia. Impotencia, enfermedades crónicas y glandulares. etc. Nuevo método de estimulación vago-simpática. No visita ni da consultas por correo. Consulta previamente concedida: $10.00. Consultas de 2 a 4 p.m. $2.00. **San Lázaro 45, entre Prado** e

DR. J. LYON

DE LA FACULTAD DE PARIS

Especialista en la curación radical de las Hemorroides, sin dolor, ni operación. Consultas diarias, de 1 a 3, Genios número 15, altos.

INSTITUTO HIGIA

Consultas gratis, de 8 a. m. a 8 p. m., Zanja 2, altos, entre Galiano y Rayo. Teléfono: M-6605. Enfermedades venéreas, Tratamientos modernos. Garantizamos su cura, en pocos días: Gonorrea, sífilis, debilidad sexual e impotencia. Inyecciones intravenosas, Neosalvasán, etc. Precios módicos. Facilidades de pago.

DR. J. B. RUIZ

Ex especialista del Centro Gallego, de los Hospitales de Filadelfia y New York. Especialista en Vías Urinarias, Venéreo, Sífilis y trastornos sexuales. Uretroscopía y Cistoscopía. Consultas, de 1 a 3. Trocadero 35.

Dr. J. R. Alvarez

Hernista. Ex-Director de «La Benéfica» del Centro Gallego». Jovellar esquina a N. Teléfonos U-5400 y FO-1361

Cura radical de la Hernia, sin recurrir a operación, ni al uso permanente del braguero. Desprovista de peligro, dolor y complicaciones de todo género. El paciente puede continuar sus ocupaciones habituales.

CONSULTAS TURNO FIJO

DR. MANUEL BETANCOURT

VIAS URINARIAS Y VENEREO

Especialista de la Quinta de Dependientes. Asistente 4 años de los Hospitales de París. Consultas diarias, de 3½ a 5½ Sábados, de 10½ a 12½. San Lázaro 173, esquina a Perseverancia. Telfs. M-6347 y F-5326.

DR. FRANCISCO J. DE VELASCO

Corazón, Pulmones, Estómago, Intestinos.

DR. RUBEN DE VELASCO

Corazón, Pulmones, enfermedades de los niños. Consultas de 1 a 3, días laborables. Horas especiales previo aviso. Salud 34. M-6068.

M.E.C.D. 2016

PASATIEMPOS

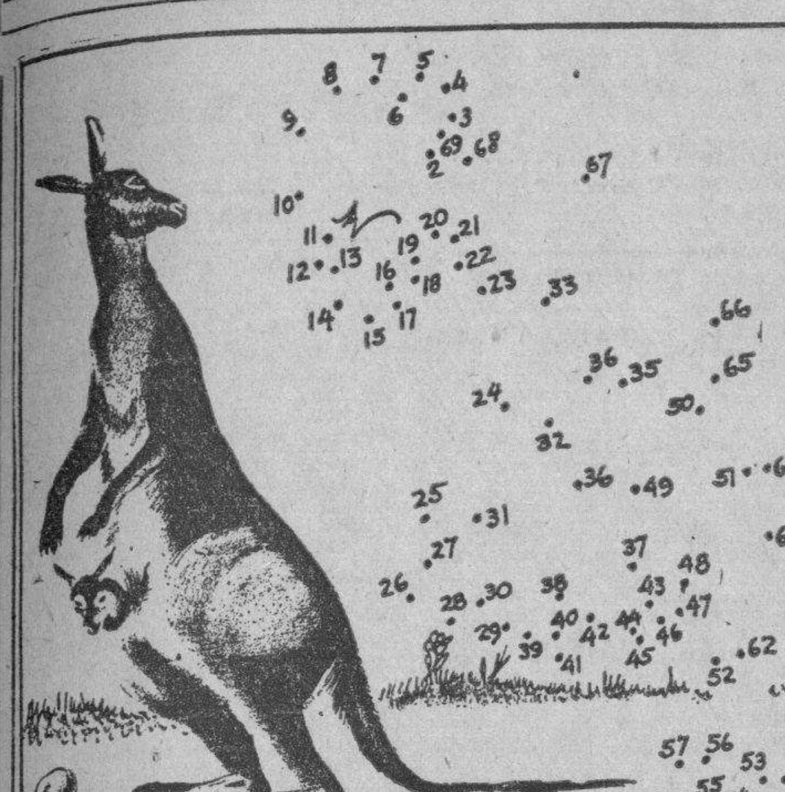

Trazando una línea continua que enlace todos los puntos en orden numérico, nuestros lectores podrán ver cuál es el animal que ha causado tanta sorpresa al kanguro de la ilustración.

PROFESIONALES

2 DRES. EN MEDICINA

DR. A. VENERO

Vías Urinarias, Impotencia, Sífilis. Curación rápida. Cuota semanal. Consultas de 10 a 12 a. m. y de 4 a 6 p. m. San Miguel número 55, esquina a San Nicolás. Telf. A-9380.

Dr EDUARDO BRUNET
CIRUJANO DENTISTA
MEDICO CIRUJANO
SAN RAFAEL 135 ENTRE BELASCOAIN Y GERVASIO
TELF. U3614 . LA HABANA

Cualquier problema de sus dientes o de su boca, quedará resuelto satisfactoriamente. Visite hoy mismo al

DR. BRUNET

Y se convencerá. Hora fija al que lo solicite. Consultas diarias, de día y de noche. **Facilidades de pagos**

DR. ALFREDO COMAS

Especialista del Instituto del Cáncer. Enfermedades venéreas, sífilis, impotencia. Afecciones de señoras, tumores del útero y pechos. Aplicaciones del Radium. Horas, 2 a 5: Telf. M-7728. San Nicolás 70, Habana.

VIAS URINARIAS

DR. F. BARQUIN

De 2 a 7 p. m. Consulta y reconocimiento, gratis.

VILLEGAS 114

ENFERMOS DE LOS RIÑONES, VEgiga, vesícula y piel. Se le remiten prospectos, muestras, de una medicina patentada de Bruselas, Bélgica. También nombres y dirección de médicos, enfermeros y dispensarios, que deseen usarlo. Agentes y propagandistas en el interior y extranjero: Treorsina Trevién Laboratorios, Diez de Octubre 280, Habana.

DR. OCTAVIO RIVERO

Asma, Tuberculosis y enfermedades pulmonares. Exasistente del Servicio del profesor Saye, (Barcelona), Jefe Clínico del Dispensario Antituberculoso Municipal. Consultas: lunes, miércoles y viernes, de 12 a 2 de la tarde. Campanario 43: M-6258.

DR. CLAUDIO BASTERRECHEA: Profesor de la Escuela de Medicina: Garganta, Nariz y Oídos. Consultas todos los días, de 3 a 5: $5.00. Para enfermos de modesta posición económica, martes y viernes, de 9 a 10: $3.00. Lagunas 46. Telf. A-8631.

GABINETE UROLOGICO ALEMAN

VIAS URINARIAS

Consultas gratis: de 7 a. m., a 1 p. m., y de 4.30 a 9. Jesús del Monte 135, bajos, frente a la Quinta de Dependientes. Tratamientos modernos con vacunas alemanas, para curar la Gonorrea en 15 días. No importa que sean crónicas o mal curadas. Garantizamos que no quedan recogidas. Facilidades de pago. Impotencia y debilidad sexul, piel y sífilis.

5 COMADRONAS

CONSUELO RUDA, COMADRONA

Ex-interna de la Casa de Salud «La Balear», Inye ciones intravenosas, a domicilio. Consultas gratis, de 8 a. m. a 6 p.m. Belascoaín número 74, altos, esquina a Jesús Peregrino, Teléfono U-5824.

EDELMIRA MATARREDONA: COmadrona facultativa en Universidades de Madrid y La Habana, ex interna Maternidad de Barcelona y Charité de París. Ultimos procedimientos científicos. Especialidad en reconocimientos. Consultas gratis. Trocadero 54, altos, entre Aguila y Blanco.

4 DENTISTAS

DR. JOSE Ma. GATELL

Cirujano Dentista. Calle Habana No. 98. Bajos. entre Obispo y Obrapía. Precios: 1 extracción sin dolor, un peso; Limpieza, un peso; Dentaduras, diez pesos. Arreglo de puentes y planchas en el día. Facilidades de pago. A los forasteros les termino en 24 horas. Consultas de 8 a 8. Teléfono A-8335.

COMPRAS

9 CASAS

DIRECTAMENTE DE SU DUEÑO Y sin intervención de corredores, compro en Reparto Almendares casa mampostería con techo monolítico, que no pase su precio de $2.500 dando a cuenta mil pesos y el resto en hipoteca. Para informes: Gómez M-9107.

DESEO COMPRAR UNA CASITA EN el Vedado, Alturas de Almendares o La Sierra, trato directo, Telf. F-2133.

COMPRO, EN HABANA O VEDADO, casi en buen punto, barata. Telf. F-2588.

AL CONTADO, DESEO COMPRAR, en Santos Suárez, Almendares o La Habana, casa de dos o tres cuartos, monolítica, no en los extremos de la Ciudad. E Ruiz. Telf. M-1824.

10 SOLARES

VEDADO: COMPRO AL CONTADO parcela que no tenga menos de 14 metros de frente ni más de 35 de fondo. Llamar solamente de 9 a 12 al FO-1641.

11 FINCAS RUSTICAS

COMPRO FINCA RUSTICA DE BAhía Honda a Río del Medio, que linde con la costa. Informes a J. A. Q. Apartado 816, Habana.

12 ESTABLECIMIENTOS

COMPRO ESTABLECIMIENTO VENta de gasolina bien situado, sin garage, no pierda tiempo proponiendo malos negocios. Ayestarán y Lugareño. Estación de gasolina.

COMPRAS

14 AUTOMOVILES-ACCESORIOS

COMPRO, VENDO Y CAMBIO, TOda clase de carros de uso, a los mejores precios del mercado. Pago en el acto, Empedrado 1, garage.

15 MAQUINARIAS

MOTOR DE PETROLEO 5 CABAllos deseo comprar. Bomba para pozo profundo, cilindro 3½, equipo completo vendo barata. M. G. Martín. Cisneros 74, Bauta.

COMPRO COMPRESORA CON PIStola buen estado de funcionamiento. Informa Alfredo Fernández, San Miguel 63, teléfono A-6348.

COMPRO MAQUINA DE HACER feston y otra de forrar botones, con sus troqueles o troqueles sueltos. Belascoaín 44, bajos. Tienda, frente a «La Mía».

17 MUEBLES Y PRENDAS

U-3637: COMPRO MUEBLES, MAquinas coser, escribir, burós, archivos, lámparas, objetos Arte, libros, porcelana, cuadros, piano, nevera. Pago alto precio. Acudo en seguida. Casa Varadero: U-3637.

M-7084: COMPRO MUEBLES DE TOdas clases: máquinas de coser, escribir, burós, alfombras, pianos, lámparas, vajillas, objetos de Arte, neveras, espejos, plata y libros. Pago alto precio. Acudo en seguida: M-7084.

M-2680: COMPRA TODA CLASE

de muebles, objetos de Arte, máquinas coser, escribir, pianos, radios, baúles, maletas divisiones, mamparas, ropa, prendas, oro viejo. Camión en puerta. Dinero en mano.

COMPRO MUEBLES: A-9003

De todas clases: objetos de Arte, muebles de oficinas, máquinas coser, escribir, lámparas, camas hierro, neveras, ropa caballero. Pago más que nadie. Salud 15. Telf. A-9003.

M-5287: COMPRO MUEBLES FInos y corrientes, muebles oficina, radios, máquinas escribir, coser, equipajes, enseres establecimiento, ropa y objetos de Arte. Pago bien. Negocio rápido. Pregunte por Padrón.

A-6275: COMPRO MUEBLES DE TOdas clases: objetos de Arte, porcelana, bronce, máquinas de coser y escribir, radios, neveras, refrigeradores, muebles de oficinas y espejos. Casas completas. Pago bien. Necesito muebles: A-6275.

COMPRAMOS ROPA USADA DE CAballero, si usted tiene alguna ropa usada, traigala, le pago bien. Monserrate 133 entre Dragones y Teniente Rey, Martínez.

M-2931. COMPRO MUEBLES MAquinas de coser, máquinas de escribir, burós, archivos metálicos, prendas, objetos de arte, baúles, maletas, radios, pianos, ropa de hombre. Llame M-2931.

COMPRO MAQUINA SINGER OVIllo central. Teléfono U-7030.

COMPRO MUEBLES TODAS CLAses. (Tarecos no); máquinas escribir, coser, burós, archivos, objetos plata, bronce y porcelanas, cubiertos, jarrones, estatuas, lámparas, alfombras y antigüedades. U-4609, Armando Duvillere. Neptuno 220.

M-8856. COMPRO MAQUINAS EScribir, coser, archivos, burós, lámparas, muñecos, estatuas bronce, porcelanas, marfil, jarrones, alfombras, toda clase objetos. Plata, oro, pianos, muebles antiguos. Modernos equipajes. M-8856.

A-7890: COMPRO MUEBLES

Modernos y antiguos: máquinas de coser, neveras, baúles, maletas, archivos, burós, lámparas y toda clase de muebles. Pago más que nadie. Negocio rápido. Dinero en mano. Salud 1: A-7890.

COMPRO MUEBLES: M-9508

Finos y corrientes: pianos, máquinas escribir, coser, calcular, ropa, antigüedades, objetos Arte, oro viejo, plata, libros, baúles, maletas, efectos profesionales. Salud 24. Te . M-9508.

ORO Y PLATA

Compramos en prendas de todas clases, objetos de plata, bandejas, candelabros, escribanías, cajitas, juegos de café, cubiertería, fruteros, etc. No importa que estén rotos.

CARBALLAL HERMANOS

San Rafael 138, entre Gervasio y Belascoaín. Teléfono: U-5744.
Pagamos bien y vamos a domicilio.

A-6628: COMPRO MUEBLES

Joyas, objetos de Arte, radios, lámparas, máquinas de coser y escribir, neveras de porcelana, equipajes de calidad y todo objeto de valor. Negocio rápido y seriedad absoluta.

"LA REGENCIA"
Suárez 8 y 10

U-4800: COMPRO MUEBLES

Modernos y antiguos: pianos, máquinas coser y escribir, neveras, adornos, objeto Arte, lámparas, alfombras, enseres de oficina, archivos cajas de caudales, objetos de plata y oro viejo: U-4800.

COMPRO

MUEBLES

Compramos, vendemos y cambiamos muebles de todas clases. De oficina, en general.

Suárez núm. 45. Telf. A.7190

COMPRAS

17 MUEBLES Y PRENDAS

A-7795: COMPRO MUEBLES

Pago más que nadie. Llame y se convencerá. Dinero en mano. Vamos en seguida, Monte 85. Telf. A-7795. También cambiamos y vendemos, muy barato.

U-5154: COMPRO MUEBLES

De uso: máquinas de escribir y coser. Pagamos más que nadie. Operación rápida. **Díaz y Chao, Neptuno números 197 y 200, entre Belascoaín y Lucena. Telf. U-5154**

A-6620: COMPRO MUEBLES

Juegos de cuarto, comedor, sala. piezas sueltas, neveras, refrigeradores, máquinas de coser y escribir, muebles de oficina, radios, equipajes. Liquido casas de huéspedes: **«La Moderna», Salud 3: A-6620.**

A-8222: COMPRO JOYAS

Muebles, objetos de Arte, máquinas de coser y escribir. Visite **«La Perla»,** en Animas 84, casi esquina a Galiano. Llame: Telf A-8222.

COMPRO: M-9136

Máquinas de coser, escribir, muebles modernos, lámparas, neveras, radios, objetos de Arte, muebles de oficina, servicios sanitarios, cafés, fonda. Avise a esta casa. Salud 11: M-9136.

M-7064: COMPRO MUEBLES DE TOdas clases: máquinas de coser, escribir, burós, alfombras, pianos, lámparas, vajillas, objetos de Arte, neveras, espejos, plata y libros. Pago alto precio. Acudo en seguida: M-7084.

20 RADIOS

RADIOS: COMPRAMOS RADIOS DE todas clases y en cualquier estado que estén. También se reparan. Telf. U-2755.

21 INSTRUMENTOS DE MUSICA

COMPRO PIANOS DE TODAS MARcas sanos y sin comején. Taller de reparación y afinación de pianos, de Manuel Domínguez graduado en la escuela Danguard, de New York. Dragones frente al Teatro Martí. Telf. M 3040.

23 OBJETOS VARIOS

COMPRO COCHE DE DOS RUEDAS para una finca. Dirigirse: O. Lage, Apartado 669, Habana.

ZINC EN PLANCHAS CORRUGAdas usadas para te jado, compro. Informes: I-6219.

Arrendamientos.

A.1 FINCAS RUSTICAS-URBANAS

¡OPORTUNIDAD! POR NO PODERla atender su dueño, se vende o se arrienda una magnífica fuente de soda, helados, refrescos, restaurant y lunch, en el lugar más céntrico de La Habana, con opción a venta. Para informes: Aguila 99.

REPARACIONES

42 MUEBLES Y PRENDAS

REPARAMOS MUEBLES, POR POCO dinero, dejándolos nuevos, Casa Pardo: U-5761. Los modernizamos, barnizamos a muñeca, esmaltamos Duco. Pinturas mimbres a vapor. Tapicería en general. Azogamos espejos. Trabajos garantizados, San Rafael 130.

J. DANZO, DE LA «CASA MIMBRE» Reparación de muebles de mimbre y rejilla, sillas, café aire libre, asientos ómnibus. Trabajo garantizado, San José No. 92. M-3254.

GRAN TALLER DE TAPICERIA

¿Quiere usted hacerse con poco dinero de un juego estilo Inglés? Pase por el Taller de Tapicería de Martínez, Rayo 43. Me hago cargo de tapizar dorar, barnizar y reformar toda clase de muebles. Trabajos garantizados. Precios económicos, Rayo 43: M-7872.

TAPICERIA, EBANISTERIA Y PINturas finas. Vendemos y reparamos muebles. Nuestra garantía es tener talleres propios, que nos facilitan hacer el mejor trabajo, al más bajo costo. ¡Visítenos! Mueblería García Espinosa. La casa que no cobra lujos, San Rafael y Soledad. Telf. U-4424.

CASA «CORO»: REPARAMOS MUEles. Combinaciones maderas, chapas y tapicerías. Barnizo toda clase de muebles. Especialidades en colores. Limpieza de muebles a domicilio. Precios módicos. Estrella 27, entre Angeles y Aguila: M-2127.

VENTAS

48 CASAS

SANTOS SUAREZ. REGALO EN 2900 pesos casa tres cuartos a veinte pasos del tranvía, Techos cielo raso, No corredores. Sr. Torres, Zanja 140 bajos, de 3 a 5 tarde.

SE ALQUILA EN EL EDIFICIO DE Figuras 37 entre Tenerife y Monte una casita con 4 cuartos, 2 servicios, sala, comedor, etc. $40.00 primer piso derecha.

VENDO CASA ENCARNACION 12, jardín, portal, sala, comedor, tres cuartos grandes, cocina, estufa gas y carbón, fogón baño, patio, escalera para azotea. Informes: Holmes, Edificio Calle 403.

BUEN HUMOR

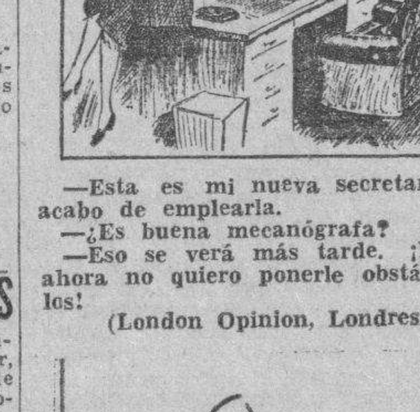

—Esta es mi nueva secretaria; acabo de emplearla.
—¿Es buena mecanógrafa?
—Eso se verá más tarde. ¡Por ahora no quiero ponerle obstáculos!

(London Opinion, Londres.)

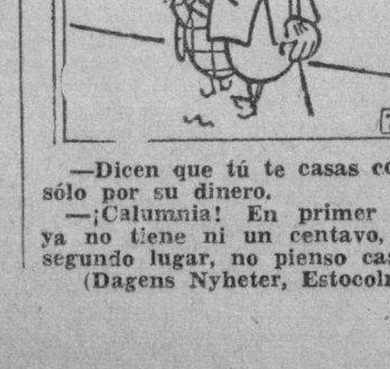

—Dicen que tú te casas con ella sólo por su dinero.
—¡Calumnia! En primer lugar, ya no tiene ni un centavo, y en segundo lugar, no pienso casarme.
(Dagens Nyheter, Estocolmo.)

VENTAS

48 CASAS

SE VENDE CASA CUATRO PLANtas, punto céntrico a una cuadra Reina. Otra en Steinhart, Quemados Marianao. Dos plantas, garage. Se admiten proposiciones, no corredores informan Estrella No. 69 principal.

VENDO BARATAS, DOS CASAS, CALzada de Luyanó, dos cuadras de Toyo, de mampostería, dos pisos, seis y ocho metros de frente, por 42 de fondo, a calle Herrera. Forman 4 viviendas completas y cuartería de 16 cuartos. Gran negocio, para quien pueda atenderlo personalmente. Informes: M-2684. O-Reilly número 11, apartamento 611.

VENDO: REPARTO ALMENDARES, dos plantas, fabricación moderna, con todas las comodidades necesarias, 670 varas de terreno: Dueño: M-6695.

REPARTO ALMENDARES: VENDO hermosa casa de esquina, alta, fresca, tres habitaciones, baño intercalado y otras comodidades. Precio: 4,500 pesos. Informes: Abel Rodríguez, Siete y Catorce. Telf. FO-2212.

VENDO MUY BARATA, EN LA MEjor cuadra de la Calzada de Jesús del Monte, casa alquilada a comercio. Informan en la calle A. números 206 y 208, entre 21 y 23, Vedado. Trato directo.

A $28 METRO

Casa antigua, 321 metros. Calle Manrique. pegado a Neptuno, Agua redimida. Informes: M. Rico. Telfs. A-2106 y M-9300.

REPARTO ALMENDARES. VENDO hermosa casa esquina alta, fresca tres habitaciones, baño intercalado, otras comodidades, precio: $4.500. Informes Abel Rodríguez, 7 y 14 Teléfono FO-2212.

REPARTO MENDOZA. CASA QUINta, 2.700 varas, vendo lujosa frente parque Mendoza, cerca Colegios Maristas, Lourdes y Salecianos, 5 habitaciones, 2 baños lujosos familia, 2 garages, hall, terrazas, muchos jardines y árboles frutales, 2 cuartos criados. Informan en la misma. D-Strampes 134 entre Carmen y Vista Alegre.

SE VENDE MAGNIFICA PROPIEdad de altos y bajos en la Habana de 548 mts. Informes: 23 No. 406, Vedado. Teléfono F-2992.

REGALADO, PERO AL CONTADO, vendo casa mampostería, moderna, baño intercalado y demás comodidades, mil varas terreno, árboles frutales, agua propia, en Arroyo Apolo, Barrio Azul, una cuadra calzada de Bejucal. Informan: Telf. M-2176.

SIN CORREDORES, VENDO BUENA propiedad, en Reina: 11 por 23, dos plantas. Agua redimida. Su dueño: Lugareño número 2, altos: 20,000 pesos: U-1967.

VENDO. REPARTO ALMENDARES, casa dos plantas fabricación moderna 3 habitaciones, baño, garage, servicio crudo y demás comodidades. 670 varas terreno. M-6695.

SE ALQUILA O SE VENDE, MAGnífica residencia con nave aprovada para cualquier industria, mide en conjunto 800 metros cuadrados y está situada en el centro industrial de Luyan. Precio de situación. Informes: Bacardí, Departamento 311. Teléfono M-317 y U-2763.

GANGA: VENDO RESIDENCIA Y terreno $4.50 vara, 5 cuartos, Colegio Maristas, Lourdes, parques, a la brisa, lo mejor, hay chalet, trato el dueño Vista Alegre 80 y Juan B. Zayas.

VENDO BONITA CASA, REPARTO La Esperanza. Lo más sano y saludable de Cuba, 400 metros de terreno, muchos árboles frutales, agua de Calabazar, luz, teléfono y demás comodidades. Precio: $1,100. Dueño: M-3040.

EN IMPORTANTE ZONA ORIENTAL, edificio de concreto, amplio, comercio acreditado, con o sin mercancías. Fábrica de jabón, 50 cajas diarias. Ambas propiedades, se venden baratísimas. Informes: Mario de Castro, Neptuno 24, Habana.

49 SOLARES

CUATRO MIL VARAS DE TERRENO General Lee y Santa Rosa (Marianao), cerca Hospital Militar de Columbia. Tiene dos esquinas: $1.25 vara. Gómez, Buena titulación, M-9107.

VEDADO: CALLE 25, VENDO SOlar, sombra, a $12.00 metro; parcela, cerca de 23, a $14.00 metro, calle E., sombra, a $8.00 metro; calle Nueve,a $15.00 metro; calle 17, a $14.00 metro. Guillermo del Monte, Habana 84: M-2474.

MIRAMAR: SOLARES, ENTRE QUINta y Séptima Avenidas, a $3.50 vara; esquina, cerca Primera Avenida, a $1.50 vara; y casa de dos plantas, techos monolíticos: $25,000. Guillermo del Monte, Habana 84: M-2474.

SE VENDE GRAN SOLAR, DE 20 metros de frente, por 50 de fondo. Situado en el mejor lugar de Ampliación de Almendares, calle Ocho, casi esquina a Trece. Informan: Lealtad número 145, entre Zanja y Salud.

VENDO SOLAR, BIEN SITUADO, VIbora, mide 6 por 26, árboles frutales, agua y alcantarillado, tres cuartos de madera. Milagros 67, entre Lawton y Armas, Informan en la misma.

VENDO UN TERRENO EN LA CALzada de B. Aires, 21x20, 550 metros casi esquina a Magnolia. Informan: Agua Dulce No. 9 M-7829.

VEDADO: GANGA, SOLAR IDEAL por su medida y situación: calle 26, próximo a 23, mide 14 por 36, en 3,200 pesos; otro, de esquina, calle 18 y 19, en 3,800 pesos; otro, calle D., 16 por 40, en $7,500. Dueño: M-8182 y FO-2188.

MALECON VENDO PRECIOSA ESquina de 16.50 metros frente por 22 de fondo, única en su clase, precio muy económico, lugar espléndido para un gran edificio. Guillermo Delmonte, Habana 84. M-2474.

VEDADO: CALLE 12, DOBLE LINEA tranvías, terreno llano loma a 12 pesos metro, rodeado espléndidas residencias. Facilidades pago. Guillermo Delmonte. Habana 84. M-2474.

APROVECHE LA OPORTUNIDAD, comprando el último solar que queda, de centro, barato, en Avenida Santa Catalina; otro, en Estrada Palma. Ortega, Empedrado 24. Telfs. M-3326 e I-3990.

VEDADO: SOLARES

Calle 21, 13.66 por 50; otro, calle 17, 13.66 por 36.34; otro, calle 21, 22.66 por 45; otro, calle 21, 18 por 50; otro, calle M. 18.60 por 50. Muchos más, de $8.00 a $15.00. José B. Fernández, Obrapía 36: M-7430 y M-1506.

COMPRE HOY UN SOLAR. MAÑAna será tarde. Precio sin competencia: I-5080, de 1 a 2 y de 7 a 8 p. m. Gonzalo Rodríguez.

AVENIDA DE CONSULADO

Entre línea Marianao y Calzada de Columbia ,2.100 metros, a menos de $2.00 metro, propio para un lote de casas: José B. Fernández, Obrapía 36, M-1506.

MUCHOS SOLAREES

Tengo más de 200 solares y terrenos para Industrias por ser muchos no puedo anunciarlos. Llámenos: José B. Fernández, Obrapía No. 36, Teléfonos M-7430 y M-1506.

SAN MARIANO

2 cuadras Calzada parte alta 15x40 a $2.75 metro, otra esquina de 20x40, barata. José B. Fernández, Obrapía 36, M-7430 y M-1506.

MIRAMAR: SOLARES

Uno calle 14 otros en calle 8, otros en 5a y 3a avenidas, varias esquinas a $2.50, $3.50 y $5.50. José B. Fernández. Obrapía 36. M-7430 y M-1506.

ALMENDARES Y AMPLIACION

1a. cerca de línea de $1.50 a $1.65 y varios más en Avenida 12 calle D y B y varios más. José B. Fernández, Obrapía 36, M-7430 y M-1506.

MILAGROS ESQUINA FRAILE

A dos cuadras Calzada 24x24 556 metros a menos de $3.00. Santa Catalina varios más. José B. Fernández, Obrapía 36 M-7430 y M-1506.

VENTAS

49 SOLARES

MARIANAO BUEN RETIRO

Esquina compuesta de 2 solares 32 de frente por 48 de fondo con el frente a la calle Infanta, media cuadra de la línea y dos de los Quemados. Informa José B. FFernández, Obrapía 36, M-1506.

MIRAMAR, FRENTE PARQUE, CAlle 24, entre Quinta y Séptima. En lo más alto del reparto, vendo solar 15 por 50 varas, a $4.00 vara. La Guardia, San Pedro 4. Telf. M 2479.

50 FINCAS RUSTICAS

FINCA 6½ CABALLERIAS PROPIA cría ganado, 500 palmas, pozo y ojo agua, $3.500. Otra una caballería, plátanos, piña, yuca, aguacates, anones, $1,250. Urge venta. A. Correa, Aguilera 14, Güira Melena.

VENDO FINCA DE 30.0000 VARAS a 10 kilómetros por Carretera Central, con luz, teléfono, sin casa, 3.600 pesos. Fonts, San Lázaro No. 299, altos, entre Hospital y Espada. U-1393.

FINCA, MEDIA CABALLERIA, 2,700 pesos, frente carretera, 23 kilómetros Habana, frutales, terrenos superiores, sobre 1,000 caobas, cedros, o cujes de 4 años. Agua, casa. Benítez, Carlos III número 12, edificio Providencia.

VENDO 4 CABALLERIAS DE PRIMEra, aperada de todo, $5.800 y 1/4 en carretera, $2.000. Un cuarto en carretera con todo lo que hay dentro, $1.000. José Díaz, Desagüe No. 1

MORERA Y GUSANOS

La industria de la seda será la futura zafra de Cuba. Sea usted de los primeros en fomentarla: Los lotes del Reparto «San Pedro» son los mejores po rsu situación, arboleda, luz y teléfono. Informes: F-4047.

51 ESTABLECIMIENTOS

SE VENDE UNA CASA DE HUESpedes con todos sus habitaciones alquiladas. Preguntar por el dueño. Informan en Prado 88. Teléf A-8714.

VENDO BODEGA EN 700.00 EN existencias tiene más, tengo dos y no puedo atenderlas. Soy dueño de la finca. Alquiler: 15 uesos con vivienda. Reforma 97, altos, de 17 a 7.

VENDO BODEGA, CON 50 PESOS DE venta diaria. Puede adquirirla con poco dinero. Paga poco alquiler y con comodidades para familia. Informes: Telf. U-2614.

NEGOCIO: 750 PESOS, BODEGA surtida, sin deudas, Alquiler irrisorio. Arellano número 28 y medio, entre Luz y Pocito, Víbora, de 12 a 2.

TRASPASO HOSPEDAJE, POSADA, con juegos de cuartos, camas y colombinas. Siempre llena la casa, con marchantería fija. Llamen: M-3373, departamento 2.

SE VENDE ACREDITADO RASTRO, muebles, herramientas, buen surtido efectos eléctricos, poco alquiler, sin pretensiones, por disolución de la sociedad. Informes: Salud, 145.

BODEGA: VENDO O CAMBIO POR propiedad urbana, crédito hipotecario, 4.000 pesos existencia, 4 años contrato. Poco alquiler. No corredores. Muralla 59, altos José Roca.

FABRICA DE JABON COMPLETA, se vende para una producción de 500 cajas mensuales, así como una pequeña planta de refinación de grasas y una máquina de tapar latas. Dirigirse al I-5891 Sr. Casielles.

BODEGA: VENDO O CAMBIO POR propiedad urbana o crédito hipotecario. Lo mejor de La Habana: 4.000 pesos de existencias, 4 años de contrato. Pequeño alquiler. Muralla 59, primer piso. No corredores.

52 BOVEDAS Y PANTEONES

ORILLA DE CALLE, BOVEDA CON osario, forrada toda de mármol, tapas de diez centímetros de grueso, en 380 pesos. Félix Rodríguez: F-6258.

BOVEDA CON OSARIO, TAPAS DE mármol, desde 130 pesos. Félix Rodríguez: F-6258.

53 AUTOMOVILES-ACCESORIOS

PACKARD CERRADO, TIPO SEDAN 6 cilindros, económico. Precio de embarque. Véalo: Diez de Octubre 283, altos. Telf. I-7481. Sr. Romaguera.

FORD 1935, SEDAN

Cuatro puertas. El más nuevo de Cuba. ¡Ganga! No deje de verlo, hoy mismo. Haga su oferta. Tomo carro chico a cambio, jardín Padial, Galiano 40.

NASH 1930, SEDAN

Cuatro puertas, listo para darle la vuelta al mundo, muy económico. La ganga más grande del mundo. Se toma carro a cambio, jardín Padial, Galiano 40.

VENDO: DOS BUICK 1929; UN Chysler 1928; un Nash cerrado, propios para alquilar; y chassis Studebaker. Los doy a plazos cómodos. Ayestarán 51, esquina a Tulipán.

SE VENDE BARATO PACKARD 6-7 pasajeros y un Dodge 31, 4 puertas, Cuba y Tejadillo bodega. Amadeo.

CAMION CHEVROLET DEL 34, CArrocería estacas reforzado y mejor quie nuevo se vende en $500. Calixto Ramos, Adolfo del Castillo 82, Guanabacoa.

SE VENDE FORD 1931 MAGNIFICAS condiciones. Véalo en el Castillito. 23 y L.

FORD 1934 TUDOR DELUKE, CUEro, 5 gomas nuevas super-balón Jumbo, ruelas artille ría niqueladas, pintura y mecánica estupendas, fotutos exteriores, $475. Damos facilidades. J. Ulloa y Cía. Prado 5.

CADILLAC SEDAN LIMOUSINA 7 pasajeros, moderno, perfectas condiciones, cuero, seis ruedas, poco uso pintura buena, precio reducido, con facilidades. J. Ulloa y Cía. Prado 5.

NASH LIGERO SEIS CILINDROS. 5 pasajeros, amortiguadores W esting house, Sedan, en perfecto estado $300. Damos facilidades. J. Ulloa y Cía. Prado 5.

VENDO BARATO CAMION-TANQUE de 600 galones en dos compartimentos de 300, es muy económigo y ligero, propio para gasolina, alcohol u otro líquido. I-3425.

SE VENDE UN CAMION CHEVROlet del 34, un camioncito Chevrolet 27 y uno del 27, abierto de paseo, verdadera ganga. Latour, Zanja y Lucena.

VENDO FORD CERRADO DEL 35, de dos puertas casi nuevo a precio de ganga. Informan Neptuno 180, óptica. También lo cambio por telar, o cualquier op eración de hipoteca.

CHEVROLET MASTER 1935, CUAtro puertas, como nuevo, urge venderse por embarque, $660. Informa señor Fernández teléfono U-2355.

CHRYSLER CHICO 4 PUERTAS SE vende como nuevo. Para verlo y probarlo garage Cuba 59.

VENDO AUTOMOVIL CERRADO DE 4 puertas, 28 kilómetros por galón, se da barato. Informan Hospital 7, casi esquina Jovelar. Sánrh.

SE VENDE UN PACKARD TIPO LIjero, abierto, del 30, verlo: Monserrate No. 31 Garage El Angel.

VENDO BARATO BUICK CERRADO del 28, de 7 pasajeros. Pintura nueva y motor a toda prueba. Santiago 12, garage, a todas horas.

GANGA: VENDO CHEVROLET 1929; y Crysler, tipo 72, 4 puertas, 6 cristales. Pintura y gomas nuevas. Jovellar y Hospital, bodega. Telf. U-6612. José Díaz.

SE VENDE CHEVROLET DEL 28, bueno para trabajar, muy barato. También, Graham Paige, cerrado. Verlo, en Concepción número 29, esquina a Buenaventura.

HORROROSA GANGA: AUTOMOVIL: $190.00, regalo, cerrado, cinco pasajeros, nuevo todo. Costó $2,500. Una ganga, en ciento noventa pesos. El primero que venga lo compra. Salud 26, mueblería.

PARA UNA BUENA MOTOCICLEta, cadenas, puños de goma cualquier reparación o pieza de repuesto la «Casa Presas» le ofrece la mayor garantía. Amargura 51, Habana.

VENTAS

53 AUTOMOVILES-ACCESORIOS

REMATO AUTO CRYSLER 5 PASAjeros 31, cerrado, radio para auto, bomba gasolina, planta eléctrica, Frigidaire. Molino café, motores eléstricos, bomba agua. Trapiche, cocina gas, caja caudales, Egido 18, bajos.

OPORTUNIDAD: EQUIPADO CON gomas 32x6 y medio, caseta de fábrica, del 35 facilidades en el pago. Informa Julio Fernández. Agencia Chevrolet.

AUTOMOVILES PARTICULARES, EN ganga: vendo Buick 5 pasajeros, abierto, 8 cilindros, seis ruedas, gomas, pintura, niquelado y motor en perfecto estado. Precio: 340 pesos, particular; Buick chico, 6 cilindros, 5 pasajeros, Sedán, 4 puertas, gomas, pintura, niquelados, motor como nuevo. Precio: 225 pesos, particular. Lincoln 7 pasajeros, Limousin, particular, trabajando, del 28, en buen estado. Precio: 90 pesos. Informan: Telf. F-2829, Hornos 12, entre Príncipe y Vapor, garage.

SE VENDE EN OCHENTA PESOS un camioncito cerrado de reparto. muy económico. Véalo en Garage «Omnibus de Camagüey» Franco y Benjumeda.

FORD SEDAN DEL 35, EQUIPADO con radio y corneta. Informa Julio. Agencia Chevrolet.

54 MAQUINARIAS

SE VENDE MOTOR DE PETROleo "Lister-Diesel" de 5 H.P. con dos meses de uso, garantizado como nuevo. Se puede ver en Industrial Machinery Co., San Ignacio No. 12, (Habana).

SE VENDE UN RECORTADOR DE 15 pulgadas último modelo, una stgueta para taller. Varias contramarchas de distinto tamaño y poleas. R. Lusso, calle 25 No. 3, teléfono: U-1854.

MOTOR DIESEL PETROLEO CRUDO Se vende baratísimo un motor de uso buen funcionamiento Diesen Benz 8/12 H.P. También tanque cilíndrico 18.0000 galones chapa gruesa 280 pesos. Cotorro Acueducto.

Batidoras HOBART

para dulcerías y laboratorios, a plazos muy cómodos.

CHARLES Mc. AVOY
Habana 83 Tel. M-1203

OPORTUNIDAD. — REVOLVEDORA «Champion», 1½ sacos, San Benigno y Tamarindo, bizcochería, Reparto Santos Suárez. De 8 a 6 p.m. Sr. Mozas.

MAQUINA DE CIGARROS EXCELsior Rapid, 12.000 cigarrillos por minuto, 800 cigarrillos con boquilla de corcho, paja o seca, por minuto. Garantizada, como nueva. Se vende baratísima. Una máquina de sellar Universal, sistema Alemany, nueva. Diríjase a Ramón Rodríguez, Belascoaín número 74, altos, Telf. U-5824.

LAS BOMBAS NEPTUNO, SUSTITUyen con ventaja a las importadas, y son más baratas. Hay varios tipos, con y sin paletas. La Casa de los Motores, Egido 39: M-4136. Reparaciones.

VENDO BARATO, TRES TAMBOras, de cuatro, dos, o un Jepartamento; una centrífuga, de 24 pulgadas; una máquina de planchado liso. José Ampudia, Callejo Ribalta número 3, Sagua la Grande.

VENDO BOMBAS TRIPLEX F. PROfundo 460 g. p. m. Turbinas inyección condensadores 3.500 g.p.m. 60 P. 1.800 R. nuevas. Donkeys 1.2.3.4.5.6 pulgadas. Prensa jalea. Prensa filtro. Plantas hielo 2.4.10.15 tns. Cortinas expansión directa 3.000 L. leche. Pailas, tachos, cobre, pasador guayaba, planta eter. Bomba vacío 5.8.12 Máquina vapor 10.15.25.45.75 H.P. Motores Marinos petróleo W.M.W. 120 H.P. Americanos 75 H.P. y 10 H.P. Winche 2 cilindros barco. Correas y poleas, 6.8.12.16 pulgadas. Diferenciales 1.3.4.6.10 toneladas. Camión White volteo. Manila No. 12, Cerro. Hilario García, I-5619.

SE VENDE UNA PAILA DE 5 CABAllos con zin de hierro dulce, equipada nueva Valor $190.00. Informes al teléfono F-5912.

56 MUEBLES Y PRENDAS

FAMILIA VENDE URGENTE DOS juegos cuarto, 3 cuerpos, moderno caoba, comedor renacimiento y recibidor, otro moderno cojines finísimo tres lámparas moderno living room. Radio. Prado 43, altos.

VENDO URGENTE POR DESHACER casa un juego comedor, dos juegos cuarto, nevera y lámparas. Todo último estilo y casi nuevo. Precio de ocasión, me interesan mueblistas. Llame al A-6612 de 9 a 12. Urgente.

FAMILIA VENDE LUJOSO CUARTO caoba 3 cuerpos butacón, tiradores carey, $135, regio comedor, Renacimiento, $75, Recibidor, sala, $25. par sillones portal, $10. Radio Víctor $20 Concordia 127, Gervasio y Belascoaín.

JUEGO DE CUARTO: $25.00; OTRO, 3 cuerpos: $35.00; otro, 3 cuerpos, último modelo, coqueta grande; escaparate de lunas: $10.00 y varias piezas sueltas, baratas. Maloja 81, entre Manrique y San Nicolás.

SE VENDEN JUEGO DE RECIBIDOR o sala, (caoba), cenicero con plato de bronce y lámpara de cuarto, completamente nuevos, 21 entre 14 y 16, altos de la botica, Vedado.

MUEBLES EN GANGA

Juegos cuarto: $30.00; idem., 3 cuerpos: $40.00; sala: $15.00; comedor: $30.00; escaparates: $9.00; con lunas: $15.00; mesas correderas: $4.00; aparadores: $6.00; 6 sillas y 2 sillones: $10.00; neveras: $10.00; máquinas de coser y escribir. Se cambian y compran toda clase de muebles, pagando más que nadie.

LA PRINCESA, SAN RAFAEL 107
entre Escobar y Gervasio: U-7226.

JUEGO DE CUARTO: $20.00, $38.00 y $60.00; enchapado, fino: $70.00; recibidor: $40.00; comedor: $30.00, modernos: neveras de porcelana: $20.00; buró, aparador, sillas, etc., Sitios 111, entre Campanario y Lealtad.

ESTE JUEGO DE CUARTO, DE CINco piezas, está nuevo y moderno. $20.00; y el de tres cuerpos: $28.00; radio Víctor: $25.00, por pronto embarque, Sitios 40, entre Rayo y San Nicolás.

DOS JUEGOS DE CUARTO, ARTE Moderno. El de dos cuerpos: $21.00; tres cuerpos: $29.00. Están nuevos. Radio Víctor: $22.00 y demás muebles, baratos, por reducirme. Neptuno 220, entre Soledad y Aramburo.

POR QUITAR LA CASA, VENDO BArato, magnífico juego de comedor, Suárez, Aguacate 52, altos.

VENTAS

56 MUEBLES Y PRENDAS

A PRIMERA OFERTA VENDO REgio juego de cuarto, último modelo, con butación; regio comedor, Renacimiento Español y otros muebles. Urge. Lealtad 122, bajos, entre Reina y Salud.

LIQUIDO 10 JUEGOS DE CUARTO, 3 cuerpos: $35.00; escaparates de lunas: $10.00; aparadores: $6.00; camas: $2.00. Monte 298, rastro El Arca de Noé.

MUEBLES A PLAZOS
ALQUILAMOS SILLAS

ENORMES facilidades DE PAGO
Teléfono: M-1619
LA IDEA
ANGELES 3 ♦ REINA 23

SALUD 11 M-9136

Muebles finos y corrientes: juegos de cuarto: $30.00; sala: $12.00; recibidor: $25.00; comedor: $40.00. Objetos de Arte, pianos, radios, lámparas, juegos Renacimiento y juegos de cuarto, de 3 cuerpos.

Equipajes y objetos varios

Baúles y maletas Gran surtido en neveras nuevas y de uso, contadoras, cajas de hierro, vidrieras, archivos y cafés. No cierre trato sin antes vernos. Compro, cambio y vendo. Esperamos su visita.

Salud 11, entre Rayo y San Nicolás.

Compramos, cambiamos y vendemos: M-9136.

OBJETOS DE ARTE: LINDOS BUlles con nácar y marfil, jarrones de Sevres, salón francés dorado; otro, en terciopelo rojo; juego de cuarto tallado y regio comedor. Gran servicio de plata para te. Muy buenos manteles, encajes y abanicos. Calle I., esquina a Once, Vedado.

MUEBLES BARATOS

A VERDADEROS PRECIOS
Liquidación permanente de radios, juegos de sala, cuarto y comedor.

VENGA A VERNOS EN SEGUIDA

Ahorrará dinero, Facilidades de pago. Tomamos sus muebles a cambio
«La Casa López», Belascoaín 76, entre Jesús Peregrino y Pocito.
Teléfono U-4541.

OBJETOS DE ARTE, GRAN LIquidación: jarrones porcelana, figuras de bronce, poncheras, bandejas, lámparas e infinidad de objetos, propios para persona de gusto. La Zilia, Suárez número 43.

POR RAPIDO EMBARQUE VENDO juego cuarto, 3 cuerpos, $25; otro 3 cuerpos, grande, $35; sala, $27; comedor renacimiento barato, todo moderno, (regalo), Escobar 9, bajos, San Lázaro y Lagunas.

«EL 21 DE SALUD», VENDE TODA clase de muebles, a precios sumamente baratos: juegos de sala: $30.00; juegos cuarto, desde $25.00 y toda clase de piezas sueltas. Visítenos.

VENDO ELEGANTE JUEGO CUARto caoba, último modela, tres cuerpos con chiforrober y butacón(completamente nuevo por embarcar. Urgentemente. Espada 15, apartamento 13 Edificio Alvarez Ruiz, entre San Lázaro y Jovellar.

BAULES Y PUPITRES

Procedentes de empeño: capas, maletas, fluses, zapatos, pantalones, sobrecamas, abrigos, prendas, relojes Mil objetos que realizamos. Véalos: Monserrate 39 y parque de Zayas. Telf. A-8454.

FAMILIA VENDE ELEGANTE CUARto, butacón, tiradores modernos, otro sencillo: $50.00; moderno comedor Renacimiento, tipo bargueño, livin room sala, lámpara Renacimiento: $25.00. Salud 54, entre Escobar y Lealtad.

OBJETOS DE ARTE
"VARADERO"

San Rafael 141-B., entre Soledad y Oquendo, Objetos propios para regalos, o personas de gusto. Se venden a precios sin competencia. Visítenos y convénzase. Compramos y hacemos cambio. Telf. U-3637.

OBJETOS DE ARTE

Gran surtido en jarrones de porcelana, lámparas, alfombras, gobelinos, cuadros, figuras de bronce y marfil, abanicos, joyas e infinidad de objetos muy propios para regalos.

"LA PREDILECTA"
San Rafael esquina Oquendo al lado del Bar. U.2530.

"La Honradez"

Teléfono: A.7795.
Se venden y cambian muebles de todas clases.
Facilidades de pago.
También se vende muy barata una gran cantidad de joyería fina.

"LA HONRADEZ"
Monte 85, entre Aguila y Amistad.
Teléfono A-7795

VENTAS

56 MUEBLES Y PRENDAS

MUEBLES EN GANGA

Juegos de cuarto, Arte Moderno, $4 mensuales; comedor, caoba, último estilo: $3.00 mensuales; sala o recibidor, modernísimos: $3.00 mensuales; juego de cuarto, 3 cuerpos, caoba, últimas creaciones: $5.00 mensuales. Precios muy bajos.

"LA EMINENCIA", NEPTUNO 188
entre Gervasio y Belascoaín.

MAQUINA SINGER DE OVILLO central $23 otra de lavandera, $10, sillones portal, $6.00. Prado 31, bajos, entre Refugio y Genios.

FAMILIA VENDE LUJOSO JUEGO cuarto moderno, magnífico comedor renacimiento, lindísimo reloj de pie renacimiento, todo de caoba, moderno. San Miguel 97, bajos, entre Lealtad y Campanario.

JOYAS Y MUEBLES

Visite nuestra enorme exposición. El más acabado y variado surtido, a los precios más bajos. Baúles y maletas de todas clases.

"LA PERLA"
Animas número 84, casi esquina a Galiano.
Teléfono: A-8222.

ANTIGUEDADES Y OBJETOS

De Arte, crucifijos de tallas admirables, cuadros de mérito, bandejas, juegos de café, cubiertería, candelabros, escribanías, jarras y palanganas y otras cosas. Toda plata legítima. Alhajas antiguas y modernas, en profusión, a precios reducidos.

CARBALLAL HERMANOS

San Rafael 138, entre Gervasio y Belascoaín. Telf. U-5744

OBJETOS DE ARTE

Propios para regalos o adornos de su casa. Nuestro precios son incomparables. Extenso surtido en porcelana, bronce, mármol, etc. Paravanes, alfombras, chaisselongs, ceniceros, figuras variadas, espejos y muebles de todos los estilos. Compramos y cambiamos. Salud 9. Telf. M-7179. «La Casa Inglesa».

LA CASA MOSQUERA

San Rafael 129 y 131. Telf. U-5437
Amueble su casa con gusto y con poco dinero. También le cambiamos sus muebles o hacemos el negocio que más le convenga. Háganos una visita. No perderá tiempo. La Casa Mosquera, San Rafael 129 y 131. Telf. U-5437. Facilidades de pago.

"La Nacional"

Dinero por joyas y muebles.
Compra y Venta
MUEBLES PARA OFICINA
Disribuidores de los muebles de acero "Steel-Age".
EQUIPAJES
BAULES Y MALETAS
Surtido completo
Registradoras "NATIONAL" con garantía mecánica.

"LA NACIONAL"
Villegas 93, entre Teniente Rey y Amargura. A.9915.
56

Baúles y Maletas

Gran liquidación por 15 días. Extenso surtido, nuevos y de uso. Compramos y cambiamos, Salud 9: **Telf. M-7179, «La Casa Inglesa».**

OBJETOS ARTE JOYAS

A precios increíbles liquidamos: Figuras de bronce y marfil, porcelanas, lámparas y Frigidaire, relojes de pared y pie, gobelinos, juegos de cubiertos de plata, de café, objetos de plata, mubeles antiguos y modernos. También tenemos un surtido enorme de joyería fina.

"LOS TRES HERMANOS"
Consulado núms. 94 y 96
Telf. M.3534.

LIQUILO 10 JUEGOS CUARTO, 3 cuerpos, $35, escaparates lunas 10 pesos, aparadores, $6.00; camas, $2. Monte 298, Rastro El Arca de Noe.

"LA PREDILECTA"

Muebles oportunidad. Gran cantidad, a precios bajísimos. Facilidades pago: juegos cuarto, comedor, sala y piezas sueltas. Radios "Pilot", baratísimos. "La Predilecta", San Rafael 171, entre Marqués González y Oquendo: U.1729.

CASA ARECHAGA

«EL SIGLO»
TALLER DE EBANISTERIA
Muebles en todos los estilos, los encontrará visitando ésta su casa. Vendemos únicamente a particulares. Precios sin competencia. **Manrique 189. Telf. A.6135.**

M.E.C.D. 2016

VENTAS

56 MUEBLES Y PRENDAS

MUEBLES A PLAZOS
Gran surtido en juegos de cuarto, comedor, sala y piezas sueltas.
Compramos y cambiamos: U-1360
Las ventas con grandes facilidades de pago. Al contado, casi regalados. Le recomendamos visite esta casa, en **Neptuno 235, esquina a Soledad**

VENDO JUEGO CUARTO $25, OTRO 3 cuerpos, finísimo juego comedor sala modernos, baratísimos; lámpara sala, $5, cuarto, $2.50. Jesús del Monte 27, altos, una cuadra Esquina de Tejas.

LOS MUEBLES Y GABINETES DEL maravilloso radio «Colonial», fabricados en nuestros talleres compiten con todos, ventajosamente,, en precios y calidad, al contado y a plazos. Tenemos comprador para sus muebles y radios, en cambio por los que nos compren. Alquilamos muebles, con opción a **comprarlos, abonándoles** la mitad de lo pagado. La Casa Ruisánchez, Angeles 13 y Estrella 23 al 31. Telf. M-2024.

PARTICULAR, VENDE JUEGO REcibidor grande, piel de Buffalo, casi nuevo: $180.00, costó $600.00; regio trío plumar, finísimo: $180.00, costó costó $500.00. Lealtad 124, entre Reina y Salud.

"LA CASA FERRO"
No compre sus muebles, radios, joyas, máquinas coser y escribir, neveras eléctricas, muebles de oficinas, sin antes hacer una visita a "Casa Ferro", Gloria 123 y 127. Vendemos más barato que nuestros colegas. También compramos, pagando más que nadie: M-1296.

SE VENDEN MAGNIFICOS CUAdros de firmas originales. 23 número 18, esquina a I., Vedado, de 10 a 12 y de 2 a 6.

SALUD 9: MUEBLES
Nuevos y de uso: comedor, Renacimiento: $72.00; Arte Moderno: $48.00; cuarto: $30.00; sala: $10.00; recibidor: $25.00; comedor: $20.00; mesas de comedor: $3.00; sillones: $1.00; sillas: $0.60; neveras: $14.00; mesa, escritorio, máquinas de escribir, burós, mamparas. Gran surtido de lámparas nuevas y de uso, cuadros, relojes de pared, chaisselongs finos: $8.00, radios, vidrieras cantina, de café. Infinidad de objetos de Arte, propios para regalos. Surtido en equipajes. Compramos y cambiamos. Visítenos y se convencerá. **«La Casa Inglesa»: M-7179.**

URGE VENDER: UN FINO JUEgo de cuarto, de tres cuerpos, último estilo, está intacto; otro, de sala, de nueve piezas, espejo colgado; y uno de comedor, chico, moderno. También, un radio grande, de elegante mueble y una nevera chica, por lo que ofrezcan. San Rafael 143-E., entre Soledad y Aramburo.

A.6266: COMPRO MUEBLES
Joyas y toda clase de objetos de valor. «La Numancia», Aguila 145.

MUEBLES A PLAZOS
Brindamos los mejores muebles, desde los modestos a los más lujosos. Facilidades de pago. Especialidad fabricación. Tomamos muebles en fondo. **Díaz y Chao, Neptuno 197 y 200, entre Belascoaín y Lucena: U-5154.**

MUEBLES BARATISIMOS
Juegos cuarto, sala, recibidor, comedor, escaparates, camas, coquetas, aparadores, vitrinas, mesas de comer, neveras, lámparas, pianos, radios, máquinas Singer, burós, libreros, cuadros, gobelinos, espejos, relojes, sillas, sillones, mamparas y piezas sueltas. Amuéble su casa, por bajo precio. «La Colonial», San Rafael 152, esquina a Marqués González: U-1488.

57 UTILES DE OFICINAS

ARCHIVOS
GF Allsteel

DESDE $29.00
para qué comprar un archivo de uso o muebles para oficina de uso, si nuevo le cuesta más barato.
Casteleiro Vizoso y Cía
Oficios y Lamparilla
A-8838

MUEBLES DE OFICINA
Máquinas de escribir, sumar y coser, equipajes, joyería fina, relojes y otros objetos de valor. Vendemos y compramos.
"LA CONFIANZA"
Suárez núm. 7. M-9603.

57 UTILES DE OFICINAS

MUEBLES DE OFICINA
Máquinas de escribir, sumar, calcular, burós, archivos, libreros, tarjeteros, Kardex satélites, cajas hierro, estantes acero, juegos recibidor, carpetas, divisiones, pesas Toledo. Compostela 43, entre Progreso y O-Reilly. Telf. M-8081.

MAQUINAS, ARCHIVOS, BUROS, DINERO, JOYAS
Radios. Empeño, compro y vendo: máquinas de escribir, sumar, calcular y coser, archivos-cajas, mimeógrafos, pupitres, equipajes, objetos de Arte, satélites y mesas.
FLUSES, A $2.00
Procedentes de empeño: pantalones, sobrecamas, zapatos, maletas, etcétera.
LA HISPANO CUBA
Monserrate 39 y Parque Zayas. A-8054.

Bolsa de Muebles de Oficina

A.7744
COMPRAMOS Y VENDEMOS
Escritorio, butacas, archivos, armarios, cajas de seguridad, tarjeteros visibles
Todo lo que necesite para oficina.
Véanos antes de comprar.
Compostela núm. 55, entre Obispo y Obrapía. Teléfono A-7744.

58 LIBROS E IMPRESOS

LIBRERIA «ALBELA», CONTINUAS novedades científicas y literarias. Libros de Enseñanza Elemental y Superior. Revistas de Modas. Agencia exclusiva «Le Femme Chic», de París; «Chic Parisien» y todas sus publicaciones, las mejores del Mundo. Pídalas en esta librería. Compra y venta de libros antiguos, con grabados, preferentemente cubanos o que traten de Cuba. Belascoaín y San Rafael: U-5782, Apartado 511, Habana.

59 RADIOS

RADIO VICTOR, DE LO MAS MOderno: $20.00, por embarcarme. Deseo tratar con particular. Grandes voces y alcance. Tiene poco uso. Neptuno 220, ente Soledad y Aramburo.

VENDO RADIO MAJESTIC
20 pesos Radiola R.C.A. mueble, $20 Washinghouse Grunow baratos, otros $15. Radios Grunow 1936 nuevos $40 todas ondas desde $5 mensuales, 1 año garantía, aceptamos radios, pianos, parte pago. Agencia Radios Grunow Jesús del Monte 27, altos, una cuadra Esquina Tejas. M-6212.

NO COMPRE RADIO
DE último modelo, de onda corta y larga. Los cambio por motores eléctricos, máquinas coser, escribir, muebles, vidrieras, proyectores cine, cualquier objeto que estorbe. Todas horas: Egido 18.

DINERO VALE ESTE ANUNCIO
Si su radio falla llame al I-5466. El Laboratorio «González Rancel» rebajará $0.50 en la reparación de su radio presentando este anuncio. Garantía y Rapidez.

RADIO «BELMONT» PARA AUTOmóvil, nuevo de paquete, lo doy en $38.00. Otro para casa, onda larga, en $20. Estorban. Llame al FO-1043.

COMO NUEVOS, DESDE 10 PESOS: RCA., Grunow, Philco, etc., cualquier onda o combinaciones radiofonógrafos. Baratísimos y garantizados. Oírlos es desearlos. Obrapía 84, frente panadería, entre Aguacate y Villegas: A-7159.

60 INSTRUMENTOS DE MUSICA

SUS EXAMENES EXIGEN PIANOS correctos. Llame I-5430, Peters, el único de confianza resolverá satisfactoriamente su problema. Desinfección del comején garantizada.

"LA PREDILECTA"

Gran liquidación de un enorme surtido de pianos verticales y cuarto de cola, de las más acreditadas marcas, a precios sin competencia y con grandes facilidades de pago. También los alquilamos.
San Rafael y Oquendo. al lado del Bar. U-2530.

60 INSTRUMENTOS DE MUSICA

VENDO, A LA PRIMERA OFERTA, un magnífico piano americano, de tres pedales, cuerdas cruzadas y teclado de marfil. Se da muy barato. Aramburo 58, casi esquina a Zanja.

CONSERVATORIO, LIQUIDA SUS pianos, completamente nuevos: americanos, alemanes y franceses, a primera oferta, por tener que embarcarme. Calle Doce número 7, entre F. y G., frente a la destilería Habana, reparto Batista: X-2139.

VENDO GRAN PIANO ALEMAN, marca Ronich, tono perfecto, de 435 vibraciones por segundo, moderno y realmente nuevo. Exclusivamente para persona de gusto muy elevado. Dragones frente teatro Martí.

AFINADORES

APINADOR-COMPOSITOR DE PIAnos, de cuatro Conservatorios. Masriera, experto graduado en Michigan, Estados Unidos. Trabajos correctos, garantizados. Precios módicos. Salgo al campo. Ordenes: profesor Vidal Cuvelier. Telf. A-8606.

$2.00 SOLAMENTE LE CUESTA afinar su piano, poniéndoles cuerdas gratis nuevas. exterminio del ratón y comején. (Compro un piano o pianola moderno). Llame al teléfono I-3186.

AFINE SU PIANO POR $2.00, CON toda garantía y seguridad. Manuel Domínguez, afinador-mecánico, graduado en la Escuela «Danguard», de New York. Taller de Reparaciones, Dragones entre Prado y Zulueta. Telf. M-3040.

61 DE ANIMALES

VENDO LOTE DE 80 AVES, RHODE Island Red; un lote de 6 gallinas Leghom Blancas, hermanas de las que ocupan primer lugar en el Concurso de Puesta; un trío patos Orpington; una cría palamos White King. Pueden verse, de 2 a 4, calle 23 número 211, Vedado. Dr. Lagarde.

COLMENAS: VENDO CAJAS CON abejas. Informan teléfono U-1809. Virtudes 130, altos.

SE VENDEN CONEJOS BLANCOS kikiriquí blancos, patos Florida y palomas, reparto Juanelo, Serafina y Castillo.

Se venden vacas
Holstein y Jersey, cruzadas, de mucha producción. Lotes de añojos y añojas, de la mejor clase y yuntas de bueyes. Se pueden ver, a todas horas, en la finca La Milagrosa, Calzada de Vento, kilómetro 10, frente a los jardines del Canal. Informes: Teléfonos: M-2189 e I-7139. Sr. Fernández.

VENDO, A PRECIO DE SITUACION: mulos, carros y arreos, de todas clases. Caballos, mulos de monta y Pony, 4 potros sementales, 7 y media cuartas, bonito color; 40 mulos criollos, domados, de monta y cerreros. Carros cerrados, para lecheros y panaderías. Domingo Jarro, Marina y Atarés, Jesús del Monte: X 2876.

CABALLOS CAMINADORES
Venta de magníficos ejemplares. Adriano Miranda. Finca «Peñuelas», Km. 16, carretera Arroyo Arenas.

VACAS
Se venden: cruzadas de Jersey y Holstein, recentinas y próximas; un toro Holstein, añojos y 30 añojas cruzadas. También se vende un caballo moro de 7 cuartas, caminador. Informes: señor Fernández, Figuras 4, esquina Lealtad. Teléfonos M-2189 e I-7139.

VACAS RECENTINAS
Buenas lecheras, primer y segundo parto, cruzadas de Holstein y Jersey. También añojas y novillas. Informan: Ayestarán número 1. Telf. U-1129.

62 OBJETOS VARIOS

SE VENDE METODO Y. C. S. INternational. Francés con sus libros y discos planos, nuevo. Puede verse Calle 17 No. 88 entre M y N. altos.

VENDO LOS ENSERES DE UN CAfé, sillas y mesas y demás útiles. Sus licencias al día. Rodríguez y Atarés, bodega.

VENDO EN 25 PESOS, CAJA CAUdales de hierro, mediana, casi nueva. Para verla, de 2 a 6 de la tarde, Cerro 624, accesoria 7, por Ferrer, frente al paradero de tranvías.

DIVISION DE MADERA Y CRIStal. Vendo: vidriera de mostrador, una pesa Toledo, caja hierro, máquina de escribir y sumar, una mesa para sastre, burós, archivos, reja para oficina, ventiladores. Compostela número 43, entre Progreso y O-Reilly.

GRAN TRAPICHE VENDO DE TRES mazas, también tres nevesitas de oficinas, una ortofónica 4-3 Víctor y uin carrito propio vender café de a kilo. Obrapía 91, habitación 34, después de las 12 p.m.

SE VENDE UNA COCINA DE CARbón mineral, en buenas condiciones de uso, con su chimenea. Precio razonable. Puede verse en Empedrado núm. 75.

EN LA TERCERA DE SU VALOR, doy tres mamparas dobles, caoba y cristal con sus machones y bisagras bronce. También 6 metros baranda con tablón ancho y 30 columnas gruesas caoba primera barniz muñeca. Propio para oficina lujosa o banco. Juan González, Universidad 8.

SE VENDE UNA COCINA DE CARbón mineral, en buenas condiciones, de uso, con su chimenea. Precio razonable. Puede verse en Empedrado número 75.

BAUL ESCAPARATE. SE VENDE uno completamente nuevo, baratísimo, por no necesitarse G número 68. Teléfono F-3093.

REINA 22 ESQUINA A RAYO, REmato 4 vidrieras de tienda de ropa, propias para exhibir maniquíes, una carpeta y un mostrador de sabicú, varios espejos, una máquina Singer, una vitrola y una pajarera. Urge venta.

VIDRIERAS TODOS TAMAÑOS, CONtadoras, mesas Vitrolite, banquetas, sillas, pesas, cantinas, espejos, molinos enseres de comercio. También compro cualquier cantidad. Cano, Habana 116 y medio, entre Amargura y Teniente Rey.

Dinero-Hipotecas.

63 SOLICITUD

FACILITO DINERO SOBRE BOVEdas y panteones, desde 50 pesos, con mucha reserva, firmo en el día. También hipotecas, desde $300.00. Informes: J.Llanes, Sitios 42, esquina a San Nicolás. Teléfono M-2632.

64 OFERTAS

DINERO SOBRE AUTOMOVILES, particulares pianos pianolas, alquileres de casas, hipotecas, sobre panteones al 2 por 100. Lealtad 28, telf. M-9623 de 10 a 12 y 3 a 5.

DINERO: DOY PRIMERA HIPOTEcas. Dos partidas: $15,000. Varias: $3,000, $1,000 y $500.00. Buena garantía, Habana, Vedado y repartos. Compro créditos moratoriados. Fernández Hermo, Manzana de Gómez 453. M-2758.

DINERO EN HIPOTECA
En todas cantidades, al tipo más bajo de plaza, con la mayor reserva y prontitud.
MIGUEL F. MARQUEZ
Empedrado 16, altos. Telf. A-8450.

CLAUDIO DE LOS REYES
Compra-venta de valores.
DINERO PARA HIPOTECAS
Compra-venta de casas. Empedrado 35, altos. Teléfono A-1725

DINERO
No pierda tiempo. Cuando necesite tomar dinero en hipoteca o Pagarés, vea a M. Fernández, San Ignacio 50. Teléfono M-9272. De 2 a 5. Operación rápida y absoluta reserva.

RAPIDAMENTE LE FACILITAMOS la hipoteca en grandes o pequeñas cantidades, el mejor tipo de plaza; Habana. Vedado, Marianao y sus repartos, y sobre fincas. Martínez y Prieto, O-Reilly No 23. A-6951 e I-3456.

DOY DINERO EN HIPOTECAS A muy bajo interés con rapidez y reserva. También sobre bóvedas, panteones, automóviles y alquileres de casas, $50.00. Compro casas Habana o repartos. Teléfono I-3167.

DINERO
Doy grandes y pequeñas cantidades en primera hipoteca, desde el 7 por ciento, en adelante, para la Habana y sus barrios. Compro y vendo casas. solares y créditos hipotecarios. Compro y vendo Bonos y Acciones.
JULIO C. GRANDA
Obrapía 33. Telfs. M-5921 y F-5759.

65 BONOS Y VALORES

SE VENDE LA ACCION DE UNA finca con 9 vacas de raza con su cría y una yunta de bueyes y con un reparto de 35 litros de leche. Informan Lagunas 16, bodega. Teléfono M-5267.

N. GELATS Y COMPAÑIA
106 Aguiar 108 esquina a Amargura
CAJAS RESERVADAS
Las tenemos en nuestras bóvedas construidas con todos los adelantos modernos y las alquilamos para guardar valores de los interesados. En esta oficina daremos todos los detalles que se deseen.

VALORES: COMPRO Y VENDO VAlores, bonos y cciones, a los más altos tipos de plaza y se pignoran. Doy dinero en primeras hipotecas. Obrapía 17. Manuel Piñol.

BANCO ASTURIANO: COMPRO BOnos y Acciones. Compro Acciones de la Compañía Cubana de Electricidad. Compro y vendo Bonos y Acciones de todas Compañías, cotizables y no cotizables en la Bolsa. Manuel Piñol, Obrapía núm. 17.

PARA LAS DAMAS

70 INTERES PARA LAS DAMAS

SEÑORA: ¿QUIERE LUCIR JOVEN y bonita? Compre su sombrero en «Casa Celestina». Sombreros nuevos: $0.99. Finísimos: $2.00. Tiño y reformo, San Rafael 41-C., casi esquina a San Nicolás.

ACADEMIA CORTE Y COSTURA SIStema práctico. Este sistema garantiza su enseñanza perfecta en corto tiempo. Precios módicos. Aguila 115 (altos) frente a Fin de Siglo.

«LA FAMILIA», Revista mensual de labores. Cada número contiene un suplemento con primorosos dibujos y una labor en tela. 25 centavos ejemplar. Pídala a nuestros vendedores. AGENCIA DE PUBLICACIONES «MADIEDO», bajos del Centro Asturiano, frente al Parque Central, Habana. Telefono A-5466.

APRENDA CORTE Y COSTURA ESCUELA NACIONAL
Por este gran sistema «Alemany». A la primera prueba, quedará encantada de su irreprochable corte. No ha de entallarlo. Aprenda cortar lo más complicado del figurín. (Ver es creer). La preparación más sólida y útil para la mujer moderna. Estudios que ofrecen garantías, fáciles y agradables. Siempre sabrá cortar aunque pasen 20 años de nuevas innovaciones. Hágase profesora, obteniendo título profesional en Instituto, San José 9, «La Central», Autora y directora; Matilde Alemany viuda de Raurel. También clases en sucursales, por mis competentísimas profesoras graduadas Srta. Hortensia, Atocha 6, Cerro; Sra. de Orfilia, Luz número 26; Sra. de Alfonso, Jovellar 39, entre M. y N. Clases a domicilios y Correo, gratis. Sólo al interior, remita sellos. Infómese. Tengo exclusiva dar grandes ventajas lucrativas. Aprovechen oportunidad que brindo hoy.. La mejor organización moderna de Cuba. Vendemos último método explicativo y profusión grabados, al alcance de todas inteligencias. **Precios: $4.00 y $4.30 al interior remito.**

EXTIRPACION
De los vellos de la cara, muslos, piernas, etc. por medio de la electricidad. Tratamiento definitivo y garantizado. Señora Alexander. Calle Tercera entre 2 y 4. Vedado Habana

ENSEÑANZAS

75 PROFESORAS Y PROFESORES

INGLES. EX-OFICIAL DEL EJERcito Británico, y Profesor experto en la enseñanza rápida. Entrevistas personales solamente. FARNES, Zulueta, 73, altos. Apartamento 20.

ENSEÑANZAS

75 PROFESORAS Y PROFESORES

SEÑORA O CABALLERO: PREPARE a su hijo. Enséñele Taquigrafía español-inglés e inglés, mecanografía al tacto, cálculos mercantiles y ortografía. Doy clases a domicilio. Sistema garantizado: F-6225.

BAILES MODERNOS
«TOMASIN»
Profesor de moda. Positivamente enseño con práctica: Danzón, Son, Pasodoble, Blues, Vals, Fox Trot, Tango Salón. Voy a domicilio. Seriedad y garantía, San Nicolás 264, entre Gloria y Misión.

INGLES, COLEGIOS AMERICANOS
Aprenda inglés rápido, fácil, económicamente. Método modernísimo a base de conversación solamente Garantía. Usted podrá hablar una hora consecutiva en inglés alterminar la segunda lección del curso. Clases individuales: $5.00, por un mes. Language Research Institute of New York Profesor Richardson, Representante colegios americanos, al alcance de todas las fortunas. Preparación especial en inglés, para entrada en los mismos. Lunes, miércoles y viernes, Manzana de Gómez 528. A-9798

INGLES Y COMERCIO. TAQUIGRAfías Pitman y Gregg, español e inglés. Clases diarias y nocturnas. Profesores Henry L. Mathiot y George E. Welcott, "Academy of English and Commerce". Línea 213 (entre G y H) F-3043.

PROFESORA DE 1a Y 2a. ENSEñanza, años de práctica. Sistema pedagógico. Clases en casa y a domicilio. Preparatoria con el inglés. Doy referencias: F-2635.

ESTUDIO LUCILLE, PROFESORA de bailes de salón, Rumba y Danzón, «Tap», blue, bailes acrobáticos y cultura física a damas y caballeros. Clases especiales para caballeros. Malecón 339, teléfono U-2238.

ACADEMIA DE IDIOMAS ROBERTS, Malecón 31. Teléfono: M-2124. ¿Desea usted aprender inglés? Compre el método Roberts. Se recomienda por sí solo. Distinción. Eficiencia. Garantía. Cuarta edición: $2.00.

ABOGADO AMERICANO
Graduado en la Universidad de Yale, da clases colectivas y particulares, de inglés. (No Spanish in class). Precios módicos. Traducciones, también. Telf. U-2660, (8 a. m. a 3 y 6 a 10 p. m.)

PROFESOR DE BAILES
Precios módicos. Enseñanza rápida: Son, Fox, Tango, Blue, etc., etc. Doy clases a domicilio. Ismael Servelló. Cárlenas número 3, segundo piso.

76 COLEGIOS

INTERNOS: 10 PESOS ADMITIMOS niños ambos sexos todos los grados. Alimentación abundante y nutritiva. Vigilancia y moralidad. Inglés diario. Estudios comerciales. Colegio Academia Mercantil. Luz número 26.

"SAN ELOY"
Colegio y Academia. Fundado en 1907. Primera y Segunda Enseñanza: Preparatoria, Bachillerato, Comercio, Idiomas, Cultura Física. Cursos preparatorios especiales. Admitimos pupilos, medios pupilos y externos. Cerro 620. Telf. I-6002. Pida Prospectos.

77 ACADEMIAS

«LA MINERVA», ACADEMIA DE COmercio, Reina 59. Por su prestigio y seriedad, es la que más pronto lo hace un competente profesional o un experto empleado. Se admiten internos de comercio, bachillerato y primera enseñanza. Garantizamos la instrucción con la competencia de nuestros profesores. Visite la academia.

OBSEQUIO DE LA ACADEMIA DE COMERCIO
LUIS B. CORRALES
Los que presenten quince centavos en sellos, recibirán una Aritmética Mercantil, práctica. Clases: Teneduría de Libros, Taquigrafía, Ortografía, Inglés. Clases de Mecanografía: $1.00 mensual, una hora diaria. Clases individuales. Lealtad 141, entre Salud y Dragones.

ACADEMIA BRAVO
EL PRIMERO DE MAYO COMENZARAN NUEVOS CURSILLOS DE BACHILLERATO, **DIURNOS Y NOCTURNOS.** Clases por catedráticos Instituto. Cuotas: Preparatoria, Primer y Segundo Año: $4.00. Tercer y Cuarto Año: $5.00. Ingresos a Escuelas Ingeniero, Aviación, Cadetes, Veterinaria y Comercio. Taquigrafía, Mecanografía, eneduría y cursos especiales de Inglés Primera Enseñanza por profesores Normalistas. Servicio ómnibus. Laboratorios para prácticas de Física y Química. Neptuno 198 y 199 (dos edificios): U-2627.

ACADEMIA RABIÑA
EL NUEVO CURSILLO COMIENZA EL DIA 11 DE MAYO BACHILLERTO
Clases individuales: Inglés, Francés, Alemán, Taquigrafía «Pittman» y «Gregg», Mecanografía, Ortografía, Teneduría de Libros, Correspondencia Comercial y Aritmética. TAMBIEN CLASES POR CORRESPONDENCIA. Ingreso E. de Ingenieros, Arquitectos y Veterinaria. Curso de Procurador. **Pida Prospectos: Neptuno número 80 altos, esquina a Manrique. Teléfonos: M-7849 y A-9222.**

INTERES GENERAL

SE COMPONEN MALETAS Y ARtículos de cuero, talabartería Romero, Monserrate 29, frente al parque Zayas. Telf. M-3916

BALNEARIO
Santa María del Rosario. Recordamos a nuestra numerosa clientela y al público en general, que estos baños están totalmente reformados con luz eléctrica y demás comodidades. Con estos baños tiene usted curas como reumatismo, artritismo y enfermedades de la piel. Precios módicos, 20 minutos de la Habana. Tome agua en la fuente la Mina, para el hígado, riñón y toda enfermedad de la vía digestiva. Puede adquirirla y pedir informes teléfono A-9489

INTERES GENERAL

A LOS COSECHEROS EN GENERAL Aseguren sus cosechas de plátanos, café, naranjas, aguacates, etc., contra pérdida de producción (por ciclón). Compañía Inglesa. Informes: F. Fernández. Monte 110, Habana.

GABINETE DE OPTICA "Versalles" PRADO Nº 109

LA OPTICA DE GARANTIA
Nuestro moderno gabinete óptico se encuentra atendido por un competente cuerpo de optometristas, siendo, por lo tanto, todos nuestros trabajos completamente garantizados. Visítenos y será nuestro cliente. Optica «Versalles», Prado 109, Habana.

Regalo de $50 a $100
Por pruebas de vendedores clandestinos de Medicinas sean o no robadas que no den Factura ni Timbre Nacional. Tel. I-3515.
Sr. Andreu.

"EL CASTILLO DE FARNES".
Acabamos de recibir sidra natural, chorizos asturianos y de Cantimpalo, de la clase más selecta; embuchado de la Sierra, jamones, queso de Cabrales y Manchego, etc. Háganos una visita y deléitese comiendo en nuestro restaurant, sito en Monserrate y Obrapía. Teléfono: M-4225.

ALQUILERES

79 HOTELES

HOTEL "IDEAL ROOM"
PRADO 93-B., (POR PASAJE)
¿Desea vivir en casa tranquila, mejor que en su propia casa? Visite esta gran casa aunque sea por curiosidad. Por dentro la mejor. Precios para matrimonios, con comida y toda asistencia, desde $35.00 a $45.00. Hay apartamentos de dos habitaciones, con balcón y baño a Prado. Exígense referencias de moralidad y pago.

HOTEL ANDINO
S. LAZARO 490, ESQ. M. U-2553
Unico en su clase. Moderno, céntrico, amplio, fresco, saludable, frente Universidad. Conviene para los que necesiten vivir cerca de los hospitales Calixto García o Mercedes. Habitaciones con baño privado, balcón, hermosa vista. Con 3 excelentes comidas: $45.00, matrimonios. Una persona, desde $28.00. Clientela escogida. Pensión completa para huéspedes del interior. Precios sin competencia. Garage propio y ascensor. Esmerado servicio en mesas separadas.

THE SAVOY
F Y 15. VEDADO.
Telf. F-6616
Situado en un lugar alto del Vedado. Con fácil y frecuente comunicación, con la Ciudad y Repartos. Rodeado de jardines. Con 600 metros de hermosos portales Las habitaciones tienen ventilación directa, teléfono, baño privado, con agua fría y caliente. Precios moderados, incluyendo tres excelentes comidas. El servicio en mesas separadas, para cada familia.

HOTEL VEDADO
Calle 19, esq. M. Vedado
Residencia excelente, que reúne excepcionales condiciones, para vivir con toda comodidad. Frecuente y fácil comunicación con la ciudad y repartos. Esmerado servicio. Comida criolla, española y americana. Telf. F-6631.

HOTEL "VANDERBILT"
Lo más alto, saludable y económico, Neptuno 309, esquina a Mazón. Habitaciones de esquina, con baño privado, propias para quien convenga vivir cerca de la Universidad o de los hospitales Calixto García y Mercedes.

HOTEL "COLONIAL"
SAN MIGUEL 62, CASI ESQUINA A GALIANO
Residencia para familias. Apartamentos y habitaciones: baño privado, elevador día y noche. Restaurant en octavo piso. Cocina criolla y española, con carta. Moralidad. Telf. A-6958.

ALQUILERES

79 HOTELES

TROTCHA
Calzada y Dos, Vedado. Economía, confort, seriedad. Frescas habitaciones con baño privado y todo servicio. Rodeado de hermosos jardines. Precios de situación. Teléfono F-2383.

80 CASAS DE HUESPEDES

NUEVA CASA HUESPEDES, CASA Rita. Haga una visita y comprobará las habitaciones frescas y cómodas, económica, Elevador, teléfono O. Reilly 52 entrada por Habana.

EDIFICIO ARECES, PRADO 36 CAsa para familias apartamentos y habitaciones con todo servicio a precios razonables. Casa de huéspedes.

CASA HUESPEDES «LA MATANcera» Reina No. 83. Teléfono A-0283 Se alquilan espléndidas habitaciones muy frescas, balcón a la calle, comida muy variada a precios módicos.

IDEAL PARA MATRIMONIOS:
Prado 99, frente al Capitolio. Habitaciones modernas y ventiladas, closet y baño privado completo. Agua caliente y fría, a todas horas. Excelente comida. Gran confort y limpieza. Estricta moralidad.

CASA DE HUESPEDES. HABITAciones y apartamentos con todo servicio agua fría y caliente, colectivas a $16 persona, ambiente familiar excelente comida. Neptuno 31, altos, teléfono M-1236 y Prado 31, altos.

81 CASAS DE COMIDAS

SERVIMOS CANTINAS A DIMICIlio. Una persona: $0.40; dos personas: $0.60. Hablen con el cocinero. Admitimos abonados al comedor: 12 pesos. Reina y Angeles. bar El Polo.

EN PRADO 111, ALTOS, CASA PARticular. Se admiten abonados al comedor, garantizando comida sabrosa y abundante, a módico precio, condimentada a gusto de cada cual, con aceite Sensat y manteca de chicharrón. Telf. A-7905.

82 APARTAMENTOS

PALACE-APARTMENTS G Y 25
Apartamentos de 1, 2, 3 y 4 habitaciones con closets, baños modernos, abundante agua, fría y caliente día y noche, garage, buen servicio de elevadores, moralidad absoluta, personal serio, nueva administración, precios módicos, en lo mejor del Vedado. Avenida de los Presidentes y 25.

SE ALQUILA UN APARTAMENTO en altos con baño completo independiente a hombres solos o matrimonio sin niños, quie sean de moralidad. Milagros 35 entre J. B. Zayas y Cortina. Santos Suárez.

APARTAMENTOS MUY AMPLIOS y ventilados. Se alquilan en el edificio más moderno y mejor situado de La Habana, en San Rafael 37, altos, a media cuadra de Galiano. Precios muy módicos.

SOLICITO APARTAMENTO MODERno en azotea compuesto de dos cuartos y baño completo, entrada independiente, cerca del Parque Central teléfono FO-1809.

APARTAMENTOS ALTOS Y BAJOS, dos habitaciones, servicio y cocina, independientes: $15.00. Maloja núms. 88 y 90.

MALECON 62, SAN LAZARO 200, SAN Ignacio 48, alquílanse ventilados y cómodos apartamentos y habitaciones independientes. Precios razonables. Para verlos e informes, vea encargado, en piso alto.

K ESQUINA 21, ENTRADA VEDAdo. Apartamento moderno, cómodo, fresco, con gran vista, comunicación rápida, Sala, comedor, un cuarto baño completo, etc. Véalo hoy. Informa Avelino.

SE ALQUILA APARTAMENTO CAsa moderna, vista calle lado brisa, dos cuartos, cocina, baño. Vedado calle 23 No. 425 esquina a 6 teléfono F-2115.

83 DEPARTAMENTOS

ALQUILO, A FAMILIA SIN NIÑOS, departamentos de dos, tres y cuatro habitaciones, con servicio privado y sin servicios. También habitaciones a hombres solos, en las casas siguientes: Empedrado 15, Habana 55, Monte 2-A., Bernaza 30 y Habana 85. Todas son casas de orden y de buen aspecto, para familias de buen gusto.

SE ALQUILA DEPARTAMENTO INdependiente con dos habitaciones, una grande y otra chiquita con vista a la calle, casa particular moderna para matrimonio, sin niños. Se exigen referencias. Teléfono M-7749. Concordia 49 entrada por Manrique, altos.

CASA DE MORALIDAD, ALQUILA un departamento con balcón a la calle y lavabo, O-Reilly 69, entrada por Villegas.

ALQUILO UN DEPARTAMENTO con vista a la calle, independiente, uno grande y otro chico. Casa particular, moderna para matrimonio sin niños. Se exigen referencias. Concordia 49, entrada por Manrique.

SE ALQUILA UN ESPLENDIDO DEpartamento para hombres solos o matrimonio sin niños. Aguila 115, frente a Fin de Siglo.

ALQUILO, A FAMILIA SIN NIÑOS, departamentos de dos, tres y cuatro habitaciones, con servicio privado y sin servicios. También habitaciones a hombres solos, en las casas siguientes: Empedrado 15, Habana 55, Monte 2-A., Bernaza 30 y Habana 85. Todas casas de orden y de buen aspecto.

SE ALQUILAN, EN COMPOSTELA número 75, entre Teniente Rey y Amargura, espaciosos y frescos departamentos y habitaciones, acabados de pintar. Llaves en la misma. Informes: Francisco Torres, edificio Bacardí, apartamento 421. Telf. A-7830.

PRADO 93-A., ALTOS DE PAYRET. Entrada por la sombrerería, un departamento con vista al Capitolio, muy amplio y fresco.

UNA GANGA EN OBISPO 38 (SAStrería) se cede amplio departamento propio para comisionista, oficina comercial o un camisero. Alquiler, 15 pesos. Teléfono M-5422.

ALQUILERES

83 DEPARTAMENTOS

DEPARTAMENTOS FRESCOS CON todo confort. Edificio de ocho pisos con elevador a todas horas. Garage Lens Court 6 esquina 11, Vedado.

OFICIOS No. 62, ESQUINA A SOL. Se alquilan dos frescos departamentos con tres habitaciones cada uno. Precio moderado. Llaves e informes en la misma.

84 HABITACIONES

SE ALQUILA UNA HABITACION fresca, a hombres solos o matrimonio sin niños, en Apodaca número 8, primer piso, derecha.

ALQUILO DOS HABITACIONES, A hombre solo, o matrimonio sin niños. Casa de moralidad, con comida, si lo desea. Véalas, en Monte 363-J, primer, piso derecha.

EN CASA DE FAMILIA ALQUILO a matrimonio sin niños u hombre solos, 1 o 2 amplias habitaciones, baño al lado, agua fría y caliente, con todo servicio. Monte 22, 2o. piso.

MURALLA 55, ALTOS, ENTRE HAbana y Compostela alquilo espléndida habitación con balcón a la calle, hay buen baño, agua caliente, luz toda la noche. Teléfono. Casa de moralidad.

EN GALIANO 68, ALTOS, ENTRE San Miguel y Neptuno. Se alquilan habitaciones y una cocina, a precios muy económicos.

SE ALQUILA UNA HABITACION, A señoras, señoritas o matrimonio solo. Concordia 56, segundo piso. Exijo y doy referencias.

SAN RAFAEL Y BELASCOAIN, ALquílase hermosa habitación, con balcón, calentador y teléfono. Casa particular, altos de La Yarda, por San Rafael.

ANTIGUO HOTEL JEREZANO, EL mejor punto y vista de La Habana. Habitaciones amplias, balcón a la calle y otra chica, con baños calientes. Prado 102, altos, esquina a Virtudes.

EMPEDRADO 75, SE ALQUILAN habitaciones amplias y frescas, por $10.00, $12.00 y $14.00. Informes: el encargado, Sr. Chavonier.

AVENIDA DE LAS MISIONES, MONserrate 7, altos. Espléndidas habitaciones a la calle, con todo confort y comidas, a precios módicos, sin niños.

SE ALQUILAN FRESCAS HABITAciones, con balcón a la calle y lavabo de agua corriente, propias para Oficinas, en Cuba número 53. Informan: hotel La Unión.

SE ALQUILAN HABITACIONES, ALtos del café Mar y Tierra, Belascoaín y Lagunas.

ESPLENDIDA GRANDE HABITAción, baño privado alquílase toda asistencia matrimonio. Buena comida, comodidad. Comunicación todas partes. Línea 28 casi esquina J, Vedado. Teléfono I-6328.

HABITACION PROPIA PARA DOS personas $30.00 mensuales, con comidas abundante, agua caliente, lo mejor de Galiano 93, altos, venga enseguida, será nuestro huésped, llavín, todo confort, moralidad.

EDIFICIO MODERNO, FRESCO Y tranquilo, alquilo habitación vista a la calle, hombres solos, Virtudes No. 28.

ALQUILO AMPLIA VENTILADA SAla altos hombres solos. Informan: San Rafael 14.

HABITACIONES AMPLIAS Y VENtiladas, se alquilan en San Lázaro No. 67, bajos. Para hombres o matrimonios sin niños. Casa de moralidad.

ALQUILO HABITACIONES ALTAS con balcón a la calle y una accesoria con dos puertas, Cuba 99 y Oficios No 5 muy baratas.

SE ALQUILAN DOS HABITACIONES, juntas o separadas, en casa de familia. En la misma, se sirve comidas, en la habitación o comedor, San Rafael 112, altos. Telf. U-2304.

SALA INDEPENDIENTE, EN ALtos, se solicita, entre Belascoaín y Monte, para clases de cultura física, o sala y habitación, con servicio privado, en corta familia. Deje su dirección: M-6488

HOTEL «PROVIDENCIA», OBRApía 99, entre Bernaza y Villegas. Se alquilan habitaciones amuebladas, por mes y por día. Toda asistencia de una persona: $25.00; matrimonio, desde $38.00 mensuales. Diario, desde $1.00.

CASA DE MORALIDAD HERMOSA habitación con comida para dos y demás servicios, $35, único inquilino, no se desean niños. Manrique 18, altos, teléfono A-8657 o sin comida.

AVISO
Consulado 126, altos, regia casa hermosas habitaciones para personas de absoluta moralidad. No niños.

DESEO HABITACION, CON MUEbles y baño, en sitio céntrico. Indíquese renta semanal. Escriba: R. Cabanillas, Departamento de Anuncios Clasificados, DIARIO DE LA MARINA.

FAMILIA HONORABLE ALQUILA dos habitaciones juntas muy ventiladas y otra completamente separada para hombres solos o matrimonio sin niños. Se exigen referencias. O-Reilly 42 (2o piso).

EDIFICIO "CUBA", SEIS PISOS,
Empedrado número 42. Se alquilan amplias y ventiladas habitaciones, muy baratas. Elevador, lavabo, luz toda la noche. Orden y moralidad. Telf. M-5113.

VEDADO: LINEA 91, ESQUINA A SEIS. Familia honorable alquila fresquísima habitación con baño, propia para matrimonio; otra, con dos balcones brisa, hermosísima, propia 3 personas, con todo servicio. Cambiamos referencias: F-5632 y F-3569.

85 NAVES Y LOCALES

ALQUILASE LOCAL MODERNO PAra carnicería con mostrador, nevera completa sin más capital calle Goicuría esquina Luis Estévez, en Santos Suárez. Informan accesoria, únicamente.

SE ALQUILA UN BUEN LOCAL, PAra poco negocio y comodidad para familia. Ayestarán 9 y medio, esquina a Desagüe. Informes: bodega. Telf. U-2644.

AMARGURA 61, SE ALQUILA LA planta baja, para almacén o establecimiento. Informes: Amargura 76: M-1363.

FOLLETIN 25

DOÑA SOL

RAFAEL PEREZ Y PEREZ
De venta en la «Casa Wilson». Obispo 52. Tel. M-3850.

seo de echarse en los brazos de la señora y rogarla que la dejase en La Rocosa. Teresa entraba y salía poniendo el limpio pero modesto servicio sobre la mesa del zaguán, encima de la cual ardían los cuatro mecheros de un pesado velón de bronce con pantalla.

—¡Esta vida patriarcal es sugestiva—comentó al fin Soledad en voz baja, como si hablase a sus solas.

—¿Eso quiere decir que la prefieres a la de Vichy? No seas tonta y dí la verdad.

—Pues la verdad es que el balneario, tal como usted me lo ha descrito algunas veces, no me seduce y menos que nunca en mis actuales circunstancias, en que mi posición es en realidad falsa y difícil. ¿no le parece a usted? Pero me disgusta pensar que por mi causa tenga usted que pagarle a Rosenda un mes de alquiler más...

—¡Calla, infeliz!—se sulfuró la generala.—¿No sabes que pienso pasar el otoño en La Rocosa? ¿Y crees tú que pensando volver voy a soltar yo las habitaciones que tengo, que son lo mejorcito de la casa, para que entretanto venga cualquier huésped y me las birle? Ni que lo pienses.

—¿Y Teresa? ¿Teresa, que la necesita usted en Vichy? En todo caso yo podría quedarme con Rosenda.

—Mira, hija: a mí Teresa no me hace falta en el balneario; allí hay muy buenas camareras y, además, mi amiga Pepa Royo lleva su doncella que se basta y se sobra para arreglarnos a las dos. Y... ¿quieres que te hable con entera franqueza? Pues yo estoy en que Teresa anda ya más que harta de ajetreo y de viajes y el solo pensamiento de verse en Vichy la marea. De modo que no será ella quien decline el honor de quedarse contigo en esta paz magnífica de La Rocosa, y por mi parte me parece de conciencia dejarla respirar un poco: así como así, Teresa no es ya ninguna criatura y no está para trotes. Hasta yo me he contagiado de este «dolce farniente», y no fuese porque me hace falta el remiendo de las aguas para pasar bien el año, ¡a cualquier hora me movía de La Rocosa!

—Pues si a usted no le viene mal, ni a Teresa tampoco, me quedaré aquí muy a gusto—declaró Sol.

—Entonces no hablemos más, y la mesa, que ya trae Teresa la cena, y francamente, hija, me alargué por ver si desde allí pescaba el paso de la escuadrilla de submarinos, y traigo una hambre de lobo.

Levantáronse las dos. En la mesa humeaban, convidando al yantar, sen dos platos de aquella sopa de cangrejos por la cual sentía especial predilección Carlota Márquez. Un gran ramo de flores blancas muy semejantes a las azucenas, las cuales se crían en las landas y los arenales próximos al mar, aromaba con su intenso perfume la habitación desde el centro de la mesa, atenuando así el olor a marisco, brea y algas que llegaba de la ribera vecina. La generala dijo en pie el «Benedicite» y hundió la cuchara en su gran plato de humeante sopa.

XIV

Muy temprano, Sol oyó voltear gozosamente la campanita del santuario del Cristo. Extendió a tientas la mano y apretó el botoncito del timbre de metal que tenía sobre la mesa de noche para llamar a Teresa.

—¿Qué es eso?—preguntó la vieja camarera, que apareció a medio vestir en la puerta de comunicación.

—Dice Rosenda que van a celebrar misa en la ermita. No sé más.

—Sí? Pues haga usted el favor de darme mi ropa. Teresa... ¿No le servirá de molestia acompañarme? Me duele perder la misa, porque, ¡es tan raro que celebren en la ermita fuera del domingo!

—Acompañaré a la señorita con mucho gusto, y Rosenda también. Ya me despertó ella para decirme que se iba al santuario.

Después, mientras subían con la fresca brisa de una hermosa mañana de septiembre que había sucedido a tres días francamente malos de temporal revuelto, Rosenda fué explicando lo sucedido. Era una promesa el Santo Cristo de La Rocosa tenía fama en toda la ribera y en la montaña. Los días pasados, la galerna había cogido en el mar a cuarenta o cincuenta barcas del pueblo de Barqueros. Toda la noche estuvo el pueblo en masa congregado en la playa, en una espera ansiosa y desesperada; una verdadera agonía durante las horas lentas de la noche. Al amanecer empezaron a llegar a la orilla las primeras lanchas desarboladas, sin gobierno y algunas de ellos con la tripulación mermada. El pánico había cundido por toda la ribera... Contábanse más de ochenta hombres desaparecidos... Comenzaba el crepúsculo cuando desfallecidos, agarrados a las ablas de sus lanchas deshechas, llegaron unos hombres casi en trance de muerte. Vueltos a la vida, quisieron cumplir al Santo Cristo del Judío el voto hecho en momentos de angustia y allí estaban, bajo las rosadas claridades del sol naciente, descalzos sobre el guijo del sendero empinado que conduce a la ermita, al hombro la resquebrajada tabla en que se asieron, único resto de su barca hecha trizas por el temporal traidor. Un vejete llevaba un trozo de quilla pintada de verde un chicuelo un remo partido, otro marinero un resto de palo de mesana... Por las frentes perladas de sudor resbalaba aún la sombra del terror con que vieron llegar la tragedia... Ahora, la alegre campanita convidaba con el sol maravilloso y el mar sereno a cantar a la vida, y los espíritus acobardados de los náufragos surgían temblorosos del caos para mirar confiados el foco de la luz. Una muchedumbre inmensa llenaba el terraplén circundado de pinos (último resto del espeso bosque donde el judío de la leyenda fué atacado por los bandoleros) y entre el policromo azulejo de la multitud con sus trajes y pañolones abigarrados, ponían su nota trágica los negros ropones de las viudas y los huérfanos. Cuando aparecieron los marineros náufragos, un intenso clamor se elevó en concierto de sollozos, lamentos, bendiciones y gritos; y por un instante la voz cantarina de la campana y el estampido del mar que allá abajo rompía su furor contra los cantiles quedaron obscurecidos por la extraña y conmovedora sinfonía. El Cristo, trágico amable a un tiempo, con sus ojos moribundos y vidriados llenos de amor y misericordia, abría sus brazos acogedores desde el retablo donde la gratitud y la piedad habían encendido innumerables cirios. Toda la ermita era como un museo evocador de epopeyas terribles. Miles de exvotos cubrían las paredes, algunos con inscripciones conmovedoras y formando a manera de grandes panoplias a uno y otro lado del altar; gran cantidad de restos apolillados y robinosos de lanchas destrozadas por la furia del mar decían con sencilla elocuencia todo el horror del trance que hizo volver sus ojos hacia el Cristo venerando a aquellos duros hombres de mar

Sol no olvidaría jamás aquella misa oída de rodillas dentro y fuera del edmitorio por la inmensa muchedumbre de cuatro o cinco pueblos comarcanos; la fe ardiente, la devoción sincera que palpitaba en la ac- nadas a quienes el mar amenaza de titud de aquellas pobres gentes resig- continuo con sus ataque de locura... gentes heroicas que desafían a diario las asechanzas de la muerte.

Cuando el santo sacrificado hubo dado fin a los exvotos y los restos de las lanchas fueron ofrendados en prenda de reconocimiento a la Sagrada Imagen, la multitud fué saliendo silenciosamente del santuario, conteniendo suspiros, lágrimas, sollozos. Eloleaje de la gente había separado a Soledad de Rosenda y de Teresa. La muchacha no tenía prisa y aguardó a que concluyese la salida para hacerlo con mayor comodidad. Junto a ela se había detenido también una señora elegantemente vestida con un traje sastre azul maricampo. Este solo pormenor hubiese no y calzada con fuertes zapatos de bastado a Sol para reconocer en ella a una extranjera si lo mal puesta que llevaba la mantilla no dijese bien claro que tenía muy poca costumbre de usarla. Sin embargo, la cara de aquella mujer le produjo una impresión familiar, como si la hubiese visto antes en otro sitio. Tendría a lo sumo unos cuarenta y cinco o cuarenta y siete años y poseía una magnífica belleza y una figura arrogante.

—¡Me habré tropezado con ella durante nuestro viaje!—se dijo Sol.

Y su memoria recorrió todos los lugares vistos y todas las personas encontradas durante su excursión por Europa con la generala, cosa bien difícil ciertamente. A su vez, la extranjera estaba mirando a la muchacha de hito en hito, con una curiosidad llena de sorpresa que se reflejó fielmente en los sinceros ojos. En esto, la gente había salido y Soledad, acercándose a la pila del agua bendita tomóla reverente con dos dedos y la alargó llena de cortesía a la señora, que la aceptó agradeciéndola con una sonrisa. El sacerdote, que salía en aquel punto, pudo ver con secreta complacencia cómo aquellas dos mujeres elegantes que pertenecían a una clase social calificada hacían concienzuda y lentamente la señal de la cruz en lugar de trazar el indescifrable garabatito con que substituían al signo del cristiano las señoritas hechas de prisa de Barqueros.

Traspusieron el umbral y bajaron en completo silencio los tres escalones que daban ingreso a la ermita. Al poner la señora el pie en el último, un chiquillo pasó corriendo como un loco por detrás de la dama dándole un violento empujón que la hizo perder el equilibrio por completo. No cayó porque Sol y el señor Cura se precipitaron a sostenerla, pero una crispación dolorosa altero la perfección de sus facciones.

—¿Se ha lastimado usted, señora?—preguntó vivamente el Cura, mientras la aludida se apoyaba con fuerza en el brazo de Sol.

Esta sonrió «in mente», pensando que la solícita pregunta del sacerdote seguramente no sería comprendida, pero quedó chasqueada y atónita al oír responder a la señora con la

M.E.C.D. 2016

UN MUCHACHO ACUSADO DE ASESINATO DE UNA JOVEN SE PROPONE ENTERNECER A LOS JURADOS TOCANDO EL VIOLIN

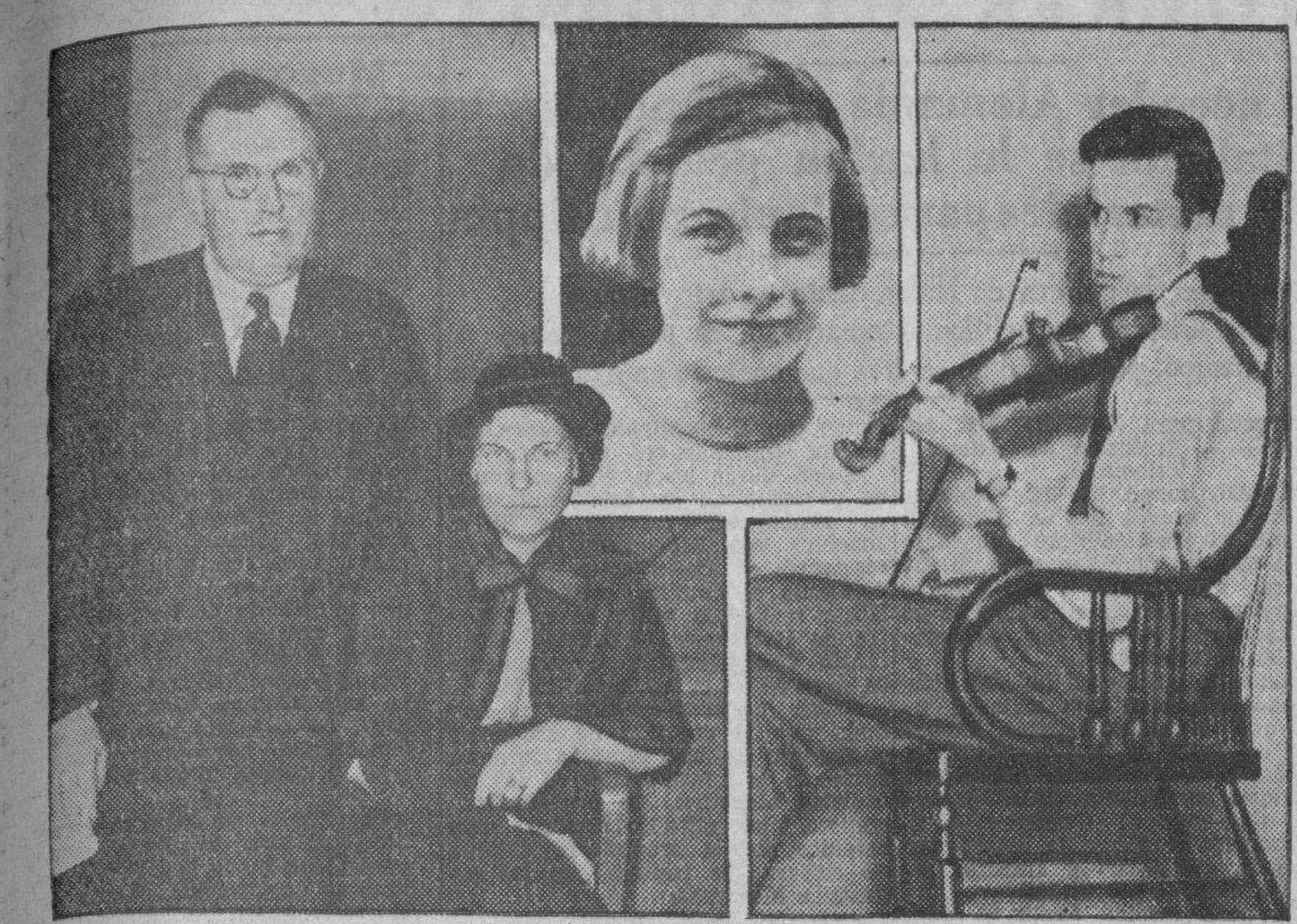

Alfred Volckmann, muchacho carnicero de 20 años, acusado de haber asesinado a Helen Glenn (centro), ejecuta una canción romántica en su violín durante uno de los recesos del juicio que contra él se viene celebrando en Catskill, con la intención de enternecer a los jurados. A la izquierda, los padres de la infortunada Helen. (Fotos AP).

IMPRESIONES CHAPARRENSES

LA RETRETA DE ANOCHE.—Esta acertadísima determinación de la primera autoridad municipal de este término, la aplaudimos muy sinceramente desde las columnas de este importante rotativo. Chaparra que unido a Delicias son dos fuentes de ingreso para el Municipio de Puerto Padre, reciben ahora, quizás, cuando menos lo esperaban, esta deferencia que viene a contribuir a contar con una noche más en la semana de solaz distracción.

Nuestro prolongado paseo se vió prestigiado por una numerosa concurrencia, ávida de este aliciente nuevamente implantado aquí, y también en el central hermano, según he podido comprobar. Nuestra felicitación para el señor Fernández, extensiva a las personas que se hayan interesado sobre este particular.

ENVENENADA.—Una jovencita, en los floridos quince años, la edad de los verdaderos ensueños, atenta contra su vida. Nómbrase la protagonista Ofelia Leyva Calzadilla, vecina de los Indios, lugar éste enclavado a unos cuantos kilómetros de este central. Trasladada al centro benéfico Chaparra, fué asistida por el doctor Crespo y practicantes. El certificado expedido por el mencionado profesional, fué el siguiente: Grave. Envenenamiento por ingestión de substancia tóxica, (tinta rápida). A la verdad que este líquido se ha puesto tan de moda, que en la inmensa mayoría de los casos es el usado. No estaría de más que a quien corresponda, tomaran medidas pertinentes, y quizás con ello ese evitarían muchas molestias los señores profesionales.

DESPEDIDA.—Quiero enviársela por mediación de las páginas de este periódico, a la señora Angelina Dominicis de Campins. Permaneció breves días en esta localidad en la residencia de amantes familiares. Le acompañaban sus graciosos hijitos. En el tren de la mañana partió con rumbo al central Marcanó, en donde su esposo, el buen amigo Raciel Campins hace años presta sus servicios.

HACIA BAYAMO.—Acaban de dirigirse al histórico pueblo de Bayamo, la señora Jacobina Martínez y las señoritas Dalia Lallanilla y Socorro Alamo. Van a disfrutar de una temporada en la residencia de seres allí les sea muy grata, son los deseos queridos. Que la estancia que pasen del redactor de las presentes notas.

UNA VISITA.—De gratísima titulo la visita que acaban de hacer a esta localidad distinguidos jóvenes, pertenecientes a muy estimadas familias de la ciudad villaclareña. Aquí aunque la inmodestia sonroja nuestros rostros, todo el quo llega es recibido con los brazos abiertos. Pudiéramos decir por anticipado que nuestros muchachos, sin mayor preparación se arriesgaron a una lucha desigual, pero, antes que nada, es lógico enumerar la poca parte de sportmanship que conservamos. Es cierto que los jóvenes que cultivan con algún interés en este rincón oriental el agitado deporte de la canasta, hace bastante tiempo que están fuera de toda forma, y ello sin duda alguna contribuyó a que su actuación no fuera más plausible en los momentos culminantes del final de la contienda. A las dos y minutos hicieron su llegada a este central los citados deportistas. Muchas presentaciones y nuestros muchachos se desvivieron por atenderlos.

Tuve el gusto de conocer a un compañero en esta ardua labor informativa, me refiero al joven Alfredo Núñez, que en unión del delegado señor José Ginory, tienen a su cargo la dirección principal del equipo. Deseábamos que llegaran las cuatro y minutos de la tarde para estar en ese ambiente de pura camaradería verdaderamente deportiva, este anhelo no se hizo esperar mucho, y afortunadamente cuando las manecillas del reloj señalaban la hora de retirarse de las labores cotidianas, abandonábamos muy regocijados nuestras labores oficinísticas, para entregarnos con sumo gusto a complacer a uno de los jóvenes visitantes. Me refiero al pimentoso jugador José Ugarte, con quien tuve el placer de jugar de compañero en dos partidas de tennis, en contra de los entusiastas y valiosos jugadores de este central mister George Gray y doctor Ernesto Molinet, estos últimos salieron triunfantes en los dos sets. Por esta atención que tuve que dispensarle al joven Ugarte me fué imposible presenciar con el debido detenimiento la interesante partida de basket ball entre nuestros boys y los disciplinados villaclareños, que venían precedidos de justísima fama.

Los chicos del guarapo, venciendo esas serias dificultades del inicio de la contienda, lucieron a gran altura en el primer tiempo. Todos, usando una táctica acertada lograron desde el principio llevar la delantera, por lo que finalizaron el primer tiempo con una anotación de 14 x 9. Anido, que fungía de capitán, se dirigió hasta el court de tennis en demanda de los servicios de Ugarte, por lo que al momento dimos por terminado el segundo partido de aquel encuentro. Este joven atleta que había estado ausente durante el primer tiempo por lo que antes apuntamos, tal parece que era el alma del team y, en efecto, desde que dió comienzo el segundo half empezó con una precisión matemática tirando a la cesta, contribuyendo con su notable ofensiva a que los compañeros reaccionaran y le sacaran una notable ventaja a los locales.

Armando Anido acumuló seis feel goals y un foul para anotarse trece puntos en su average personal, Ugarte, como digo anteriormente, fué un gran factor en la victoria de su equipo, pues sólo en el segundo tiempo anotó once puntos. La actuación de ambos player fué aplaudida por la numerosa concurrencia que invadía el floor chaparrero. Los hermanos García, aunque no tuvieron la oportunidad de pasar una por el aro, contribuyeron a la victoria de los suyos, Páez y Núñez también anotaron, el primero siete puntos y el segundo cuatro. Palma y Jiménez defendieron con gran maestría. El conjunto chaparrero compuesto por lor players Fernández, Suárez, Zarraluqui, Governa, Rodríguez y los tres hermanos Mejides, se esforzó notablemente en hacer el mejor papel posible ante sus furtes adversarios, los que, en la segunda mitad no le permitieron hacer un papel airoso.

Ahora bien, quiero hacer constar que de antemano los mismos muchachos baskebolistas me dijeron que ellos no se encontraban en las condiciones necesarias para luchar contra un conjunto que contaba con las principales armas de combate, team work y excelente training. Los disciplinados visitantes triunfaron por amplio margen. El score final de este juego fue: Villaclara 35, por 20 Chaparra. Esta noche, en los momentos que estoy redactando las presentes líneas son atendidos por los jóvenes de esta localidad que les han ofrecido una comida, después de ésta se dirigirán hasta la casa social en donde se bailará, como deferencia merecida a esos jóvenes que son nuestros huéspedes por breves horas.

Esperamos que llevarán un gratísimo recuerdo de esta finca azucarera, en que además de elaborarse nuestro principal producto, también se cuenta con algunos alicientes. Para todos una expresiva felicitación. En mis próximas notas diré algo más sobre la visita de los villaclareños.

MERECIDO HOMENAJE.—La noche del 30 de abril último señala en la vida de los señores Ventura Velar y Francisco Mastrapa, primero y segundo jefe, respectivamente de la contabilidad de The Cuban American Sugar Company, una nota de trascendencia que de seguro perdurará en sus corazones por largo tiempo.

La comisión que tuvo a su cargo la organización de este homenaje llenó fielmente su cometido, acertadísima estuvo, por lo que deseo hacer llegar hasta ella, mi felicitación efusiva. Muy temprano, una comisión formada por las señoritas Carmita Al arez y Estrellita González y los señores José R. Peralta, Hermenerico Batista, Carlos Torrens y José Zarraluqui Bruzón, tuvo a su cargo el adorno de la casa social, que había sido cedida muy galantemente, por el señor director de la misma, para llevar a cabo en sus salones, el acto que nos ocupa.

Un adorno sencillo lucía aquel recinto social, destacándose en el escenario un pequeño letrero con la siguiente inscripción: «Homenaje de simpatía a Velar y Mastrapa». Cuando penetré allí, numerosos compañeros le daban prestigio con su presencia y entre esos eficientes y laboriosos empleados que diariamente rinden una labor util y provechosa al mejor desenvolvimiento de la contabilidad de esta importante compañía, se destacaban las siluetas de un grupo de simpáticas compañeritas que con sus encntos pusieron una nota de distinción en aquel ambiente. En la parte central estaba la mesa, artísticamente adornada, presidida por los homenajeados que tenían a sus respectivos lados a las damitas a quienes les fué encomendada la misión de hacer entrega de los obsequios conque los empleados querían demostrarles su aprecio y estimación. Las otras amplias mesas que habían sido situadas muy acertadamente, fueron ocupadas por la numerosa empleomanía de la oficina central de «Chaparra», oficina local de «Delicias» y oficina marítima de Puerto Padre y Cayo Juan Claro.

El septeto «Chaparra» que amenizó el acto, de acuerdo con las instrucciones que había recibido, dió principio a los acordes del Himno Nacional, que reverentemente fué escuchado por todos los allí reunidos.

Al culto joven Juan García Siñeriz, le fué conferida la delicada misión de apertura. Se refirió en primer término a la ausencia de un querido y estimado compañero que presidió la comisión organizadora del homenaje que se celebraba en honor de los ya citados señores Velar y Mastrapa. Este buen amigo es el señor Luis Melendrera que por el reciente luto de un familiar no pudo asistir al acontecimiento. Fué de los que laboró más entusiásticamente. Explicada la ausencia con palabras acertadas y llenas de sinceridad, que pronunció en su corta peroración, recibió una prolongada salva de aplausos.

La señora Josefa López del Castillo encargada de hacer entrega del obsequio al señor Ventura Velar, con frases alusivas llenó su cometido, mereciendo no pocas palmas. La señorita Dulce María Salgueiro completó aquel acto entregando al señor Francisco Mastrapa el obsequio que portaba, también con corteses palabras, recibiendo cálidos aplausos.

Los brindis dieron principio en aquel ambiente de grande camaradería, quedando demostrado de una manera palpable, el afecto y estimación que sienten todos, por los festejados, en quienes recae el control de la contabilidad.

Al distinguido y correctísimo señor Emiliano Espinosa, inteligente colaborador de importantes rotativos, bajo cuya acertada jefatura está la oficina local del central hermano «Delicias» se le confió la tarea de pronunciar el discurso resumen de aquel acontecimiento que había culminado en un triunfo rotundo.

Tan aperaciebla amigo, con expresivas y elocuentes frases, llenó su cometido admirablemente. Se le tributó al terminar, una propongada ovación.

Después, a petición, hicieron uso de la palabra los compañeros señores Raúl Salvador y Juan Carreras. También hablaron los señores Carlos Torrents y Carlos Urrutia, dando las gracias en nombre de los señores Velar y Mastrapa, respectivamente. Acertadísimos estuvieron todos, por lo que recibieron merecidamente, muchas palmadas.

Y aquel homenaje de simpatía y afecto, para que quedara sellado de manera más alegre aún, terminó con varias piezas bailables que se prolongaron hasta horas de la madrugada.

¿Qué más podré decir sobre este acto, del cual participamos, para llenar mi misión informativa? Probablemente no habré escrito todo cuanto se merece; pero, mis pobres palabras, que no encierran nada de hipocresía, se ajustan única y exclusivamente a la verdad.

Mis votos sinceros porque los señores que fueron objeto de tan señalado homenaje sigan cosechando cada día, mayor estimación y aprecio.

RUMORES.—Llega hasta mí la noticia, a título de rumor, de que el final de la zafra de mieles está a nuestras puertas y aunque no lo hemos podido confirmar, se dice que solamente durará hasta el día 10 o el 12 de los corrientes.

Peor hubiera sido que sólo hubiéramos tenido zafra de azúcar y recordemos que esta finalizó en Chaparra el día 24 de marzo.

MATRIMONIO.—Una pareja de jóvenes enamorados pertenecientes a estimadas familias acaba de contraer matrimonio en Puerto Padre. La morada de un apreciado caballero sirvió de escenario a tan feliz acontecimiento social. Me refiero al señor Eduardo Tejeda, celoso administrador de correos de dicha villa.

Los contrayentes fueron; el estimado amigo Francisco Rodríguez Díaz y la joven María Rosa Torres Gálvez. Ante el conocido notario, nuestro buen amigo, el señor Martín Ayala Polo, quedaron unidos los destinos de Paquito y María Rosa. Firmaron el pliego matrimonial en calidad de testigos, los señores Ventura Velar, Francisco Mastrapa, José de la Luz Cruz y la señora Margot Domínguez de Gálvez. La residencia quedó fijada en este central. Hasta los nuevos esposos, hago llegar por este medio, mi expresiva felicitación.

HERIDOS POR IMPRUDENCIA.—El chofer Teodoro Torres, q. gustaba de regreso de Puerto Padre, su automóvil Ford, conduciendo a cinco personas, al pasar por la pronunciada curva que existe cerca del puente que hay a la entrada del vecino central «Delicias», sobre el río de su nombre perdió el cotrol del vehículo a causa de un fuerte salto, estrellándose contra un árbol, que impidió fueran barranco abajo.

El citado driver, con la velocidad que traía, parece que no vió el letrero que se halla en dicho lugar, recomendando se pase despacio.

A consecuencia del accidente sufrieron lesiones graves, el guardia rural destacado en Delicias, Pelayo Díaz Cotina, de 32 años de edad y Aurelio Fernández Núñez, carpintero de esta ciudad, de 34 años; y menos graves Pablo Casanovas Socarrás, de 55 años y vecino de Maniabón; José Peña Dricks, guardia rural de Delicias y Alfredo Sabugo Manresa de 21 años y también vecino del citado lugar Todos fueron asistidos en el centro benéfico por el doctor Soto Longoria de heridas y contusiones diseminadas por el cuerpo.

El chofer Torres fué detenido por el término que señala la ley y el Juez de Puerto Padre, tuvo conocimiento del hecho.

COMPLACIDA.—La distinguida señora Eloina Malendrera viuda de Rivas, que acaba de sufrir la pérdida de su querido padre, me pide que en su nombre y en el de sus familiares, exprese por este medio, su agradecimiento por tan irreparable desgracia.

ESTIMADO COMPAÑERO.—Nuevamente se encuentra entre nosotros un apreciable y buen amigo. Trátase del señor Carlos Urrutia, que hasta el día 25 de abril último tuvo a su cargo la oficina que tiene instalada la Chaparra Light and Power Company, en Puerto Padre, donde desempeñaba el cargo de corresponsal de este periódico. Ahora continuará laborando en la oficina central, sección de teneduría, donde anteriormente prestaba sus eficientes servicios. Mucho nos alegramos del regreso del amigo Urrutia. Deseo que estas líneas lleven hasta él, mi afectuoso saludo de bienvenida.

PARA NEW YORK. El joven Teodorito Santiesteban ha partido para la Habana desde donde se dirigirá a New York. Feliz viaje y buen éxito en sus nuevas actividades.

RETORNO.—Procedente de la capital de la República acaba de llegar a este central, nuestro estimado amigo el señor Carlos Díaz Jiménez. Permaneció en la Habana varios días en unión de su esposa la señora Magnolia Chacón de Díaz y sus queridos hijos. Ha retornado a esta localidad para atender a sus negocios.

DE VIAJE.—El señor Eduardo López, activo encargado de la panadería de esta finca azucarera, acompañado de su hijo, ha partido para la Habana, a fin de que sea reconocido por un especialista. El aludido menor estuvo gravísimo recientemente en ocasión de un viaje que hizo a Santiago de Cuba.

Mis mayores deseos porque la ciencia devuelva una tranquilidad absoluta a sus amantes padres.

RETRETA.—Hacía mucho tiempo que no disfrutábamos de este aliciente. Nuestro Prado se vió prestigiado la noche del miércoles último, por una numerosa concurrencia. El acontecimiento no era para menos. La administración municipal a cuyo frente se encuentra un señor que disfruta de generales simpatías en esta comarca ha contribuido a que el pueblo de Chaparra tenga esta nueva distracción. Trátase del señor Miguel Fernández Peña. También hemos sabido que la administración influyó para que esto se realizara, facilitando el medio de transporte de la banda municipal.

SUICIDIO.—El joven Salvador Salvia González, de 19 años, natural de Victoria de las Tunas y vecino que era del lugar conocido por Mesa número 7, en horas de la noche del día 27, fué llevado en grave estado al centro benéfico, por haber ingerido tinta rápida, falleciendo al día siguiente.

TENTATIVA DE SUICIDIO.—La joven Santa López, natural de Puerto Padre, de 17 años y vecina del central «Delicias», atentó también contra su vida ingiriendo tinta rápida. trasladada al hospitalChaparra por un soldado del Ejército, recibió la atención profesional del doctor Crespo, quien certificó de grave su estado Esta señorita, después que fué curada, se ausentó para su hogar.

Rodil,
Corresponsal.

TORRIENTE

EL BAILE DEL 24.—Un soberbio baile tuvo efecto en la sociedad «Liceo», el viernes 24 de Abril.

Muy concurrido.

La mayor animación reinó hasta altas horas de la madrugada.

Los bailables estuvieron a crgo de la orquesta de Cheo Belén Puig; con su cantante, Pablo Quevedo, que goza ya de bien conquistada fama.

Imposible dar una relación completa de la concurrencia porque nos haría incurrir en omisiones lamentables.

Además de haber asistido cuanto vale y brilla en nuestra sociedad, vinoen un tren excursionista de Jagüey Grande y Pedro Betancourt, una buena representación de su élite social.

Gratísimos recuerdos ha dejado este baile entre todos sus asistentes, anotándose un nuevo éxito la cubanísima sociedad.

José Carlos Ojeda Brito

CARABALLO

NOTA TRISTE.—Sea esta primera nota, para dar cuenta del sentido fallecimiento de un joven bien querido por todos e hijo de este pueblo, que después de una larga y penosa enfermedad, dejó de existir en el central «Herhey». Horacio Bolaños (Neno) como cariñosamente se le llamaba, es el desaparecido, que la Parca impía arrebató en la flor de su juventud, en la temprana edad en que vivía, lleno de sueños e ilusiones.

Ahora que duerme el sueño eterno, en la ciudad del eterno silencio, deja sumido en el dolor y la desesperación a un virtuoso hogar, así como a quien fuera su prometida, la distinguida señorita María Josefa Brito.

A todos los dolientes que lo lloran, les enviamos nuestro más sentido pésame, y rogamos porque su alma noble y generosa more en la mansión del Altísimo.

DE TEMPORADA.—En la residencia de los distinguidos esposos Mauri Cabrera, profesor de las escuelas públicas el primero, y muy estimado en esta localidad, se encuentran pasando una temporada, dos lindas y encantadoras jovencitas, Son ellas, las señoritas Argentina Gutiérrez y Eva Cabrera, procedentes del simpático pueblo de La Salud.

Les deseamos muy grata estancia en esta localidad.

RETORNO.—Después de una permanencia de dos semanas en el hogar de sus familiares en este pueblo, regresó a la Habana, donde reside, la siempre amable y espiritual señorita, María Calcines.

Muchas felicidades le deseamos.

OBDULIA DEL CRISTO.—En el hogar de la distinguida señora Modesta Revilla viuda de Pérez, se encuentra pasando una temporada la bella y atractiva joven Obdulia del Cristo, de la sociedad habanera.

OPERADA.—En días pasados fué sometida a una intervención quirúrgica en una clínica habanera, la distinguida señorita Noemí Gil.

Nos alegramos sinceramente se encuentre bien de vuelta a su hogar.

GRATA VISITA.—En estos días recibimos la visita del señor Oscar González, perteneciente al cuerpo de infantería de la Marina Constitucional, y hermano del que estas líneas escribe.

Nos complacemos en saludarlo.

Corresponsal.

Sociales de Güines

LA CUARTA CONFERENCIA DE LAS ESCUELAS PUBLICAS.—El pasado 3 de Mayo, a las 4 p. m., y en el local de la Escuela Primaria Superior se celebró, con gran éxito, la cuarta serie de Conferencias de las Escuelas Públicas, con los siguientes números:

1.—Apertura, Profesor Cuesta Jiménez. Desde el nacimiento a la muerte de un suelo elevado.

2.—Accidentes fisiográficos, señor Pedro Menéndez.

3.—La Isla de Pinos por su historia física. El trabajo en ella, señorita Blanca Navarro.

4.—Cuba se divide para el trabajo. Peones y caballeros. Ganadería cubana, señorita Felicia Zalacaín.

5.—¿Qué es la imprenta? (Extensión cultural), señor Horacio Sánchez Iruela.

Los números todos muy bien escogidos y presentados, destacándose «¿Qué es la imprenta», del estimado compañero señor Horacio Sánchez Iruela, Director de la revista «Síntesis».

Un aplauso para todos, estimulándolos para que sigan ofreciendo actos culturales como ese.

LAS FLORES DE MAYO.—Desde el día 1o. se celebran en la iglesia de la villa las Flores de Mayo, viéndose muy concurridas.

Carmen S. MENDOZA.
Cronista Social.

GUANAJAY

CONVALECIENTE. — El joven Alejandro Goicolea, estimadísimo y probo empleado de «Los Reyes Magos», la gran juguetería habanera, que sufrió, hace poco, gravísima enfermedad, encuéntrase y aen periodo franco de convalecencia.

El joven Goicolea, nuestro muy cariñoso amigo, da, por este medio, las gracias, a cuantos se han interesado por su salud y de un modo especial al distinguido galeno doctor Ricardwo Haza y Guerra, de esa Capital que, como dice el paciente, ya fuera de peligro, es, después de Dios, el salvador de su vida.

Nuestros plácemes.

FIESTAS RELIGIOSAS.—Se celebró la Fiesta de las Rosas con una nutrida concurrencia de fieles.

El día 20 de Mayo será la fiesta de la Patrona de Cuba y el 21 se celebrará la de San Hilarión, con procesión por las calles de esta villa.

PETICION.—La gentil y bella damita Manuelita Jofre fué pedida en matrimonio por el caballero joven Osvaldo Iglesias. Ante los padres de Manuelita fué formulada la petición por el novio.

Felicidades para tan simpática parejita.

BAUTIZO.—El lindo niño Mario Dimas, hijo de los estimados esposos Carmen Almandós de Ventura y Pedro Ventura fué bautizado en la iglesia parroquial de San Hilarión, de Guanajay. Fueron sus padrinos María González y Mario Medina.

Una larga vida llena de felicidades deseo a mi sobrinito.

OPERADA.—La simpática niña Norma Trujillo, querida hija de los distinguidos esposos señora Edelmira Herrera de Trujillo y señor Agustín Trujillo, Teniente del Ejército Constitucional, fué operada en la clínica «4 de Septiembre» por el doctor Vihellu. Nos alegramos de que Norma vuelva a su hogar, completamente restablecida.

La reina de las pomaradas de Virginia ha sido coronada por el senador J. Townsend

Aparece en esta fotografía el senador por Delaware, John C. Townsend Jr., coronando a Cornelia Anne Larus, de Richmond, como reina de la fiesta de las manzanedas de Shenandoah, en Winchester, Virginia. Las damas de honor, «princesas de la Corte», se hallan junto a ella. (F. AP.)

DESDE SANTA CLARA

La Venerable Orden de Pasionistas radicada en esta capital, villareña, des de hace más de 48 años, debe sentirse esta vez muy satisfecha del magnífico éxito religioso, con motivo de los lucidos y piadosos cultos celebrados en su linda iglesia del Buenviaje, en honor de su glorioso fundador San Pablo de la Cruz, cuyas fiestas, como todos los años, resultaron suntuosas

La labor llevada a cabo por la Archicofradía de la Pasión, bajo la dirección espiritual del bondadoso sacerdote P. Bernardo María de Jesús C. P. constituyó a nuestro entender, un bello exponente de viva fraternidad y de grandes empeños por afianzar la devoción local a San Pablo de la Cruz, así como también un magnífico motivo de acercamiento espiritual para que los fieles villaclareños den pública demostraciones de catolicidad ejemplar

Nosotros que hemos estado presente en todos los cultos y hemos venido observando en el silencio la disciplina de las comisiones organizadoras, el esplendor y brillantez con que fueron verificados los ejercicios piadosos nos encontramos en la necesidad de resaltar aquí los espléndidos resultados de esta hermosa labor religiosa.

LA NOVENA.—Todos los días a las 7 de la mañana, ante el altar del Crucificado bellamente engalanado por piadosas manos femeninas, se efectuó la misa armonizada; y por la noche a las 7.30, rezo del Santo Rosario, exposición del Santísimo, el ejercicio correspondiente a la novena y la bendición de Su Divina Majestad. Es de señalarse aquí que, a todos estos cultos asistieron numerosos fieles, destacándose aquellos que pertenecen a la animosa Archicofradía de la Pasión. De vez en cuando se renovaba el adorno floral del altar y se reforzaba con lindas voces el coro que dirigió sabiamente el querido amigo nuestro P. Sebastián C. P., actual párroco de Santa Clara.

LA SALVE.—Y en la víspera de la gran fiesta conmemorativa anual, por la mañana fué muy numerosa la asistencia a la misa armonizada. Fué un día de constante ajetreo, debido al anhelo de todos por preparar los últimos toques decorativos y celebrar con toda la suntuosidad posible, la gran fiesta del siguiente día.

Y así fué en efecto. Una prueba de ello, fué la extraordinaria concurrencia advertida por la noche a las 7.30. Todo el local de la Santa Iglesia se hallaba generalmente atestado de un público fervoroso y selecto. Se observaba preferentemente los cientos de asociados a la Pasión que, como fieles, guardianes, permanecían firmes y disciplinados.

La artística imagen de San Pablo de la Cruz se destacaba en el altar mayor con profusión de luces eléctricas, discretamente distribuidas, que ofrecía ciertamente un aspecto encantador. Se veía el buen gusto de sus organizadores que supieron realizar un adorno floral de exquisitas líneas.

Esta vez, como se esperaba, el personal coral fué uno de los más preciosos motivos de suntuosidad al acto Bajo la dirección limpia y discreta del conocido tenor Gorgonio de Esquerra Suárez, diligente Secretario de la Colonia Española, persona competente en materia musical, amable y caballerosa, realizó el coro una impecable labor que bien merece nuestros elogios.

Formaba parte el párroco P. Sebastián, que ocupó el armonium y que, una vez más, según el justo parecer de los entendidos, demostró su amplio saber y su vasta cultura musical, al realizar una labor sencillamente singular; los serviciales Padres Fabián, Nicolás, Felipe y Francisco, constituía un grupo armonioso de voces escogidas, que contribuyeron eficazmente al lucimiento artístico de la parte musical. Se interpretó magistralmente, en todo el sentido de la palabra, la afamada Salve del nunca bien recordado Eslava. Otro grupo de profesores de música, tomó parte activa en este personal, destacándose al aplaudido maestro Armando Clapera, sub director de nuestra lareada banda municipal. También el profesor Pepe Fernández, ágil y virtuoso violinista que posee, además, una buena voz.

MISA DE COMUNION.—Fué a las 7.30 a. m., del gran día, fiesta anual de San Pablo de la Cruz. Una misa de comunión general de todas las asociadas religiosas establecidas en la iglesia del Buenviaje, llegando a más de 200 comuniones distribuidas, no obstante ser día de trabajo. Ofició en esta santa misa el culto P. Carmelo Jiménez, querido párroco de la Catedral de Cienfuegos, quien antes de proceder a dar la comunión, pronunció unas bellas y persuasivas palabras significativas del acto, que fué ocasión feliz para los fieles, de oir una vez más la vibrante palabra del amable sacerdote.

El coro ofreció un trabajo limpio y notable. Tomaron parte las distinguidas señoras María Antonieta Gómez de García Ramos, Ana María Paez y la gentil señorita Clara Marta Jiménez. Preciosos motetes fueron interpretados con buen gusto.

La asistencia, ante este acontecimiento fué, numerosísima.

LA GRAN FIESTA.—Dió principio a las 9.30 a. m. Ya a esta hora, no se cabía en el santo templo. Tal era la magnificencia en sí de la fiesta.

El coro fué, en esta ocasión, reforzado con un personal selecto, observándose la magnífica actuación del P Sebastián como organista de primera línea, gracias a quien, en gran parte, la labor musical resultó una demostración indiscutible del adelanto de que disfrutamos.

En el Santo Sacrificio ofició el Rvdo. P. Santos de aSnta Teresa. Superior de los Carmelitas Descalzos de Sancti Spíritu, actuando de Ministros los Padres Bernardo, Rector de la Comunidad local de Pasionistas y Benigno Gómez, cariñoso párroco de Esperanza.

Por el coro se interpretó la misa del inmortal Ravanello, el autor italiano de largo prestigio mundial. Al Ofertorio se dejaron oir escogidos motetes, entre ellos «Ambulate», tan preferido en las grandes fiestas religiosas.

Al Evangelio, y ante la espectación general, ocupó la Cátedra del Espíritu Santo, el distinguido párroco de la Catedral de Cienfuegos P. Carmelo Jiménez, que pronunció un magnífico sermón sobre la humanidad de San Pablo, haciéndolo resaltar ante las actuales circunstancias. El sermón del ilustre visitante fué una pieza oratoria de exquisitos matices plenos de conceptos elevados y de ricas exposiciones teológicas. Y así fué como este admirable y sencillo sacerdote se nos reveló como un orador de talla, poseedor de una cultura nada común.

Casi terminando la misa, los numerosos fieles fueron obsequiados con preciosos recordatorios.

Y así terminó aquella mañana de recuerdos gratos, cuando se rindió público tributo de devoción a San Pablo de la Cruz, glorioso fundador de los abnegados Pasionistas, que reparten su sabiduría en apartados rincones del universo.

REPARTO DE VIVERES.—Un gesto noble, plausible y altruista, se realizó por la Archicofradía de la Pasión, después de la hermosa misa solemne. Fué en el antiguo colegio San Pablo de la Cruz, donde se repartieron cientos de raciones de víveres a los pobres, adquiridas de los fondos que estaban destinados a la construcción de la Santa Cruz en el Capiro. Asistieron al acto los principales directores de la Congregación y distinguidos sacerdotes que con su presencia, realzaron el acto pleno de amor y de caridad.

POR LA NOCHE, tuvo lugar por la noche, el ejercicio acostumbrado y la Bendición Papal. Antes, en el púlpito, el Rector P. Bernardo expresó a nombre de la Comunidad, su gratitud y su reconocimiento por el éxito de las fiestas, haciendo así patente el perenne agradecimiento a todos los que de un modo u otro, cooperaron al feliz triunfo de estos cultos celebrados como ya dijimos, brillante y suntuosamente.

Finalmente, las felicitaciones de este cronista para la Comunidad, la Archicofradía, La Pasión, personal y coral y demás comisiones que prestaron valiosa ayuda por la mayor esplendidez de estos cultos.

Stgo. de las Vegas

SENTIDA MUERTE.—En días pasados dejó de existir tras penosa dolencia, la restable señora María Dolores Torres, esposa amantísima de nuestro distinguido amigo el doctor Guillerno Gallol.

El sepelio resultó una sentida demostración de duelo, concurriendo al mismo representaciones de todas las clases sociales de la localidad.

Hacemos llegar por este medio al doctor Gallol y demás familiares de la extinta, la expresión sincera de nuestra condolencia.

EL «BAIDE DE LAS FLORES».—El sábado 23 del corriente tendrá efecto en los salones del Centro de Instrucción y Recreo, el tradicional «Baile de las Flores».

Será amenizado por la orquesta de Antonio María Romeu, Belisario López y la «Sonora Matancera».

Constituirá este baile un éxito más de la sección de fiestas de la simpática entidad social.

CLUB CULTURAL DEPORTIVO.—Amablemente nos invita el señor Presidente del Club Cultural Deportivo de Rincón, para el gran baile que tendrá efecto en sus salones el día 19 del corriente.

Será amenizado por dos grandes orquestas y acudirán excursiones de distintos lugares.

Sin duda que los muchachos del Deportivo alcanzarán un éxito completo en dicha fiesta.

Manuel PERERA.

NOTAS PINAREÑAS

CUMPLEAÑOS.—María Cecilia Behety.

Una linda niña.

Hija queridísima de los distinguidos esposos Pedro Behety y María de las Casas.

Recientemente llegó a la edad feliz de los siete años.

Y con tal motivo fué cariñosamente felicitada por sus numerosas amiguitas de esta sociedad.

El cronista publica su foto como un homenaje de simpatía.

NUEVO VASTAGO.—Primer fruto de unos venturosos amores.

Los estimados esposos Virgilia Quivira y José A. Fraguela, distinguido compañero de la redacción de «El País» en esta ciudad contemplan regocijados la aparición de un lindo baby.

La señora de Fraguela fué atendida en el sanatorio de la «Colonia Española».

Felicidades a los padres y eterna ventura al nuevo vastago.

EN SU ONOMASTICO.—Una gentil damita.

Me refiero a la señora Joaquina Riesgo de Romeu, esposa de Juan Romeu, culto maestro de instrucción pública de este término.

Quien celebró su fiesta onomástica la pasada semana.

La numerosa concurrencia que asistió a darle sus parabienes, fue espléndidamente obsequiada con finos licores y pastas.

UNA FELICITACION.—Se la enviamos a nuestro querido Gobernador Provincial doctor Juan Francisco Argudín.

Por haber ratificado en su puesto a la inteligente y culta señora Josefina Quivira, la que al través de veinte años ha venido desempeñando puestos de confianza en la administración provincial.

Un acierto más del Gobernador pinareño, que somos de los primeros en reconocerle.

EN LA ACADEMIA ALEMAN.—Nuevos graduados de taquigrafía y mecanografía.

En los últimos exámenes celebrados en esta acreditada academia, han obtenido los títulos de taquigrafía y mecanografía, con notas brillantes, los estudiantes que siguen: José M. Cornide Verde, Fausto Malo Rendón, Bertha y Georgina Aymerich Jiménez y Elisa Arias Navarro.

Nuestra enhorabuena a todos.

PROXIMO ENLACE.—Una boda íntima.

Señalada para muy breve.

Trátase del enlace matrimonial de la joven y bella señorita Celedonia Ismail, que unirá sus destinos con el correcto y valioso joven «Nenito» Corrales.

Una parejita ideal.

Nacida para amarse el uno para el otro.

La boda tendrá el mayor carácter íntimo.

Prometo, sin embargo, reseñarla.

EN PINAR.—Dos encantadoras amiguitas.

Me refiero a las bellísimas y elegantes señoritas Julia y Rosita L'amazares, quienes procedentes de su finca de San Juan y Martínez, han venido a esta ciudad ha pasar una corta temporada.

Quede constancia aquí de nuestro saludo.

MILANES.—Programa de mayo.

Durante el actual mes la empresa del teatro «Milanés» nos ofrecerá el estreno de las grandes producciones en castellano «Morena Clara», «El Negro que tenía el Alma Blanca», «El Gato Montés», «Madre Alegría y «La Dolorosa».

Todas estas regias films realizadas en España han sido exhibidas con sorprendentes éxitos en los principales cines de la Habana.

Los pinareños se darán cita durante esos días en «Milanés».

EL DR. JUAN ANTONIO DEL HAYA.—De la capital de la República.

Después de haber pasado varios días en la Habana, ha regresado de nuevo a esta ciudad el distinguido amigo, con cuyo nombre encabezamos esta nota.

El doctor Haya, persona altamente estimada en el seno de la sociedad pinareña y de gran reputación en el campo de los negocios, tiene en esta casa del DIARIO los mayores afectos.

Por su caballerosidad, respeto y consideración personal.

Reciba nuestro cordial saludo de bienvenida.

NOTA DE DUELO.—El pasado domingo día 26 falleció en su residencia de esta ciudad la apreciable señora Eulalia Fernández Varela de Lamas, altamente distinguida en la sociedad pinareña por sus virtudes.

El mal que extinguió la vida de Lalita fué rápido y sin que valieran los auxilios de la ciencia ni el cuidado de sus familiares.

Las flores ofrendadas a la extinta fueron muchas. En el túmulo mortuorio anotamos:

Coronas: A Eulalia de su esposo; A Eulalia de su mamá y hermanos; A Eulalia de los Empleados de Telégrafos; A. Eulalia del señor Alcalde Municipal y Empleados del Ayuntamiento; A Eulalia de Carmelo y Chiquitica.

Un corazón A Lala de Sarah y Alvaro y otro corazón A Eulalia de Vázquez.

Una pucha. A Eulalia, de la Sociedad Misionera Femenil.

Una cruz tipo «Renacimiento». A Eulalia de Agapito Guerra Gálvez y otra cruz estilo «Iris», A Madrina, de Terina. Artísticas confecciones del jardín «Cabada».

Cojines: A Lala. de su hermana María; A tía de Rimberto, Joseito, Clara y Pablo; A Lalita de Juanito: A Eulalia del Jardín Cabada; A Lala, de la familia Jorge; A Lala, de María y Manrique; A Lalita, de Pastora y A Lala de Quintín de la Vega.

En la mañana del lunes último se efectuó el acto del entierro que tuvo caracteres de una sentida manifestación de duelo.

Representaciones de todas las clases sociales pinareñas desfilaron por la morada de la familia Fernández, testimoniándole a esta la expresión de sentido pésame por la muerte de Eulalia.

Llegue a todos los familiares de la extinta, entre ellos nuestros buenos amigos Carmelo Pozo, sus hermanos Alvaro y Joseito, así como el querido compañero en el periodismo el señor Juan J. Herrera, el mensaje de condolencia del cronista.

Guillermo Rodríguez.

SAN LUIS

(PINAR DEL RIO).

LA FIESTA DEL TRABAJO. — Mucha animación se notó el día primero de mayo ppdo. con motivo de celebrarse la Fiesta del Trabajo.

El Alcalde Municipal señor Conrado Padrón Jr, publicó un manifiesto recomendando engalanar los frentes de las casas y otros actos para contribuir a la mejor significación de dicha fecha, como donar CINCO pesos a la primer niña o niño, hijo de obrero que naciera en este Municipio en dicho día, lo que correspondió a una niña nacida en «El Retiro» finca del señor Santiago Plasencia, hija del obrero señor Emilio Vento.

Por la noche hubo una función cinematográfica, gratis para los obreros, costeada por el señor Alcalde.

Muy elogiada ha sido la intervención de la Autoridad Municipal para dar mayor importancia y lucimiento a esa festividad del Trabajo.

HOMENAJE AL TENIENTE CORONEL MANUEL BENITEZ. — Un gran día pasamos el primero del actual en el Balneario de «Punta de artas», de este Municipio.

Para rendir un homenaje de cariño y simpatía al Teniente Coronel Manuel Benítez, se congregaron en Punta de Cartas todos los elementos del comercio, la agricultura y obreros de los Municipios de San Juan y Martínez y San Luis, en magnífico acto de confraternidad, que resultó un acto social de alto relieve.

Al Coronel Benítez, acompañaba suelegante esposa, así como a sus ayudantes y demás personalidades que asistieron a dicho acto. Con ese motivo el sexo femenino, sobre todo de San Luis, estuvo representado por las principales familias, que tomaron parte en el homenaje.

Una rqusta y dos sones amenizaron el acto; al almuerzo abundante y sabroso, se le hizo un merecido honor por parte de los comensales, que quedaron muy satisfechos.

Usaron de la palabra durante el banquete, el Alcalde Municipal de San Luis, señor Conrado Padrón Jr; el Dr. Luis Saiz, por San Juan y Martínez; el señor Leonardo Mármol Fonseca, por San Luis; el Representante por la Provincia de la Habana, hijo de este pueblo, señor José Manuel Castillo y el también Representante por esta Provincia, a nombre de la Representación Congresional Dr. Eberardo Valdés Quintero.

Hizo el resumen, magnífico, agradeciendo el homenaje que se le tributaba y dentro del marco que le permite su gerarquía militar, el Teniente Coronel Benítez. Muy elocuentes todos los oradores, fueron premiados con el aplauso de la gran concurrencia, que acudió al acto.

Se bailaron, en el hermoso salón construido por los hermanos Navarro, algunas piezas por el elemento joven, que en nutrida falange asistió a ese magnífico homenaje.

Ya avanzada la tarde, terminó la fiesta ofrecida al caballeroso militar que tantas simpatías ha conquistado por su actuación incansable en pró del orden, progreso y bienestar de esta provincia, regresando a sus hogares las muchas familias que concurrieron a dicho festejo.

El Corresponsal.

LIMONAR

LA «ORQUESTA VALDESPI».—A su paso para Santa Clara y Cienfuegos, Cruces y Cabaiguán, en cuyas poblaciones celebraron varios conciertos por radio y amenizaron espléndidos bailes, tuvieron la cortesía que mucho agradecemos de honrarnos con su visita.

Componen el conjunto musical del tan popular maestro Armando Valdespí, los siguientes profesionales:

Armando Valdespí, director de la orquesta.

Orlando Arango, Armando Ortega, Deogracio Moncada, Obdulio Ponce, secretario del Sindicato de Músicos de la Habana; Diego Rodríguez, Alfredo León, Manuel Canasí y el popular Rogelio Dihigo, ex-profesor y director de la Academia y Banda Municipal de este pueblo durante años de grato recuerdo.

La visita de los componentes de la popular orquesta también tuvo por objeto saludar y felicitar a mi hijo Julio por el nombramiento reciente de que le hizo objeto el nuevo Alcalde doctor Rogelio Rodríguez Dubrocá de director de la Banda Municipal.

Momentos de grata charla nos proporcionaron tan queridos profesionales del arte musical y al reiterarles nuestro saludo y gratitud le deseamos nuevos éxitos en la triunfal tournée que vienen realizando tanto en esa capital como por las principales poblaciones de la República.

DEL PERIODISMO.—Hemos tenido el gusto de saludar a los distinguidos jóvenes señores Roberto Guerrero, jefe de publicidad de la revista «Florete» y a José Antonio Martínez, director de la revista «Miscelánea».

Ambos jóvenes vienen en viaje de propaganda de sus respectivas importantes revistas, con motivo del numero extraordinario que publicaran dedicado al 20 de Mayo próximo, por la exaltación al poder del doctor Miguel Mariano Gómez y la vuelta a la normalidad del país.

Los distinguidos compañeros tuvieron frases de elogio para nuestro querido director, doctor José I. Rivero.

Al reiterarles nuestro saludo les deseamos los mayores éxitos en la propaganda de sus importantes revistas.

Gerardo MARTINEZ.
Corresponsal.

M.E.C.D. 2016

ITALIA QUIERE QUE ALEMANIA SEA LA PRIMERA EN RECONOCER SU CONQUISTA

PREGUNTAS Y RESPUESTAS

Para DIARIO DE LA MARINA

A partir de la fecha incógnita en que Eva se ofreciera a Adán «con una sumisión embelesada y lasciva», a poco de emerger la Tierra de las aguas muertas que la cubrieran antes de hacerse la luz, fué condición humana la de buscar el maximun de felicidad con el mínimun de esfuerzo o, dicho sea sin eufemismos, el desideratum cuya esencia no es otra que la del **dulce no hacer nada.**

Es así como, no bien descubre el hombre el instrumento contundente que halla en la primera piedra, arrojada con ambas manos a la cabeza de un su enemigo en la selva primitiva que fué el Paraíso, adquiere sobre la hembra y la prole el prestigio de la fuerza inteligente que se traduce en protección del linaje humano. Y cuando, perfeccionada merced al pulimento, se aleja de la caverna, el mazo rupeste al hombro y vuelve a poco con la presa cobrada a la fatiga en que la muerte le acechó, en tanto la mujer y el hijo aguardan libres de cuidados, remacha el primer eslabón de la cadena indestructible de la esclavitud del hombre por el hombre en la lucha eterna por la supervivencia, aún a costa de la libertad.

En la lenta evolución de centenares de siglos, la convivencia de los seres venidos al mundo por obra de la deglución de la incitante manzana paradisíaca, exige modalidades jurídicas que delimiten derechos y estatuyan deberes. Y es el hombre fuerte en la inteligencia el que prevalece por sobre la multitud cuya credulidad, originada en el misterio de la muerte, aprovecha y emplea para gobernarla, ora atribuyéndose el carácter de pontífice para el que no tiene secretos la aruspicina, ya estableciendo el derecho divino de los reyes, ora inventando la artimaña deleznable de la supeditación del individuo a la masa; pero constituyéndose en todo caso dispensador de mercedes, el deseo o la necesidad de alcanzar las cuales avasalla voluntades y trinca lazos de solidaridad política. Solidaridad que en ambientes como el ambiente mestizo de Hispanoamérica, suele dilatar su acepción hasta confundirse con la de consorcio, atenta la confusión de ideas que origina el empleo vicioso de las palabras.

Es propio del mestizaje —raza en período de evolución— variar sin quererlo la lexicografía del pueblo superior que fecundó al grupo autóctono de que proviene. En ello entran por mucho las complejidades étnicas del núcleo de que se trate. Por cuanto, adoptada una modalidad lexicográfica incorrecta, es sumamente difícil, cuando no imposible, restituirla a su prístino sentido allí donde por razón de la incuria oficial la instrucción pública alcanza a uno de cada quince habitantes.

Pavo y guajolote expresan la misma idea; pero de la tergiversación que del concepto hace la mente popular, se originan la confusión que en días pasados constaté y de la que obtuvo buen provecho económico uno de estos judíos cuya internación al país parece obra de magia, dada la muralla de nuestras leyes de migración.

Propenso al bolchevismo, lo que no empece su afición judaica al dinero, el israelita de mi cuento se dedica al comercio ambulante de viandas. Un proletariado nuestro, de los que por razón de disfrutar del salario mínimo y de cobrar el séptimo día, causan envidia a quienes solo cobran el tiempo que trabajan, se encaró con él y le pidió una torta de pavo. Cincuenta centavos costaba la torta de marras y como le pareciera excesivo el precio, el judío le atajó:

—Las tengo de **guajolote** a treinta ¡Santo Dios, de guajolote y a treinta! Y ¿cómo no había de comprarla, si el guajolote es nuestro y en mole y con tortillas, amén del rico «Ometusco», constituye el platillo dilecto entre todos los del hiperclorhídrico menú nacional?

¡El pavo! ¡El pavo es extranjero y para los extranjeros! Y solo por eso es más caro! Y ello, a pesar de ser su carne si no inferior, por lo menos igual —y quien sabe— a la del guajolote. Y dió los treinta centavos a aquel Shylock de arrabal. (Olvidaba decir que lo de «Santo Dios» no lo dijo nuestro proletario ni quizás lo pensó; que lo digo yo).

Hasta aquí la anécdota del pavo y el guajolote, con los antecedentes históricos lexicográficos que a él me llevaron. Ahora, las «preguntas y respuestas» que dieron título a estas líneas.

Con un ejemplar de «Ultimas Noticias» en la mano, me dice y pregunta un amigo ingenuo:

El chofer de un comunista burócrata, dueño de flamante automóvil, arrolla en la calle a una señora, causándole lesiones de consideración. Previa promesa de pagar la curación de la lesionada y de presentarlo, a la Delegación de Policía, el comunista consigue que el chofer continúe su camino y, por supuesto, se olvida del cumplimiento de su promesa. ¿Es esto comunismo? En iguales condiciones ¿qué le ocurriría a un simple proletario, miembro del «Frente Unico del Volante»?

—Sí, es comunismo; y, en cuanto al chofer que al volante de un fotingo «ruletea» de día y de noche, iría a la cárcel. Para un comunista cien por cien, el comunismo es, como para Bernard Shaw, el experimento más grandioso de la humanidad; pero ello no empece que, también como para el dramaturgo inglés, su dinero sólo sea suyo. ¿Qué se olvidó de pagar la curación de la señora? ¡Ética comunista! Pues ¿no ha olvidado el comunismo noventa y nueve de las cien promesas que hizo al pueblo ruso? Y ¿quién se lo reprocha? Apenas tres o cuatro burgueses fosilizados en la práctica caduca de eso que solía llamarse la «propia estimación».

—Entonces, ¿a qué tanta alharaca respecto de las reivindicaciones del izquierdismo?

—El izquierdismo, —«comunismo en su primera etapa de organización»— es el nuevo «opio del pueblo». Me atrevo a decirte que más que opio es mariguana con g y no con h, como suele escribirse. Y el pueblo, que es el mismo desde la época de los faraones, la fuma como fuma todo lo fumable y hasta lo infumable. Pues ¿no ha acabado por creer que socialismo y ateísmo son conceptos afines?

—Bien, pues que no fume.

—No es posible, ni conviene. Le ocurriría lo que a los empleados de Garrido Canabal cuando, ante el estupor de la Nación, se le nombró Ministro de Agricultura: que en fuerza de prohibírseles que fumaran, en una serie de letreros que empezaba en el zaguán, multiplicándose hasta lo infinito hacia dentro del edificio que ocupaban, acabaron por poseer el día en el W. C. simulando afecciones gástricas encubridoras de su afán de fumar un cigarrillo con deleite...

Querido MOHENO Jr.

México, Mayo de 1936.

CATORCE TRABAJADORES SE AHOGARON EN SUECIA

ESTOCOLMO, mayo 12. (AP.)—Perecieron 14 trabajadores al zozobrar un bote en uno de los lagos de la región septentrional de uecia.

PARO GENERAL EN ASUNCION, CAUSADO POR DEPORTACIONES

Jefes laboristas fueron detenidos por extremistas

Bajo la presidencia de Franco los asuntos obreros son el problema principal

BUENOS AIRES, mayo 12. (AP.)—Despachos censuras del Paraguay informan que con motivo de la deportación de varios jefes obreros se ha declarado la huelga general en Asunción.

Dicen los despachos que la huelga comenzó hoy, pero que solamente respondieron a ella parte de los obreros. El comercio en general funcionó normalmente y los bancos permanecieron abiertos, aunque dejaron de publicarse algunos periódicos.

Los jefes laboristas arrestados y acusados de extremistas han pedido que se les devuelvan sus libertades. En vista de que el gobierno contestó con una negativa la Confederación de obreros declaró la huelga.

Los conflictos obreros constituyen el primer problema grave desde que el coronel Rafael Franco se proclamó dictador después de la rebelión militar del pasado febrero.

Franco conferenció acerca de la situación con una delegación de laboristas y con el vicepresidente de la Asociación de Veteranos de la Guerra.

EL NUEVO TRATADO NAVAL DE LONDRES, ENVIADO AL SENADO POR ROOSEVELT

WASHINGTON, mayo 12. (AP.)—El Presidente Roosevelt envió esta tarde al Senado el nuevo Tratado Naval de Londres.

Espérase que los senadores gubernamentales pedirán a la Alta Cámara que deje ratificado ese tratado durante la presente legislatura.

HUELGA DE 24 HORAS EN ATENAS EN APOYO DE LA DECLARADA EN SALONICA

ATENAS, mayo 12. (AP.)—Se ha declarado una huelga de 24 horas en apoyo de los huelguistas de Salónica, por lo cual se mantienen acuarteladas las tropas y los marinos. Los trabajadres de Salónica han logrado el aumento de sus jornales en un total del 20 al 30 por 100.

Los huelguistas de las fábricas de tabaco de Salónica regresarán mañana a sus labores, pero la huelga de Atenas tiene por objeto el protestar contra el empleo de las tropas en aquella plaza.

Por primera vez se celebró la Misa en el espacio, a bordo del dirigible "Hindenburg", mediante permiso especial del Papa

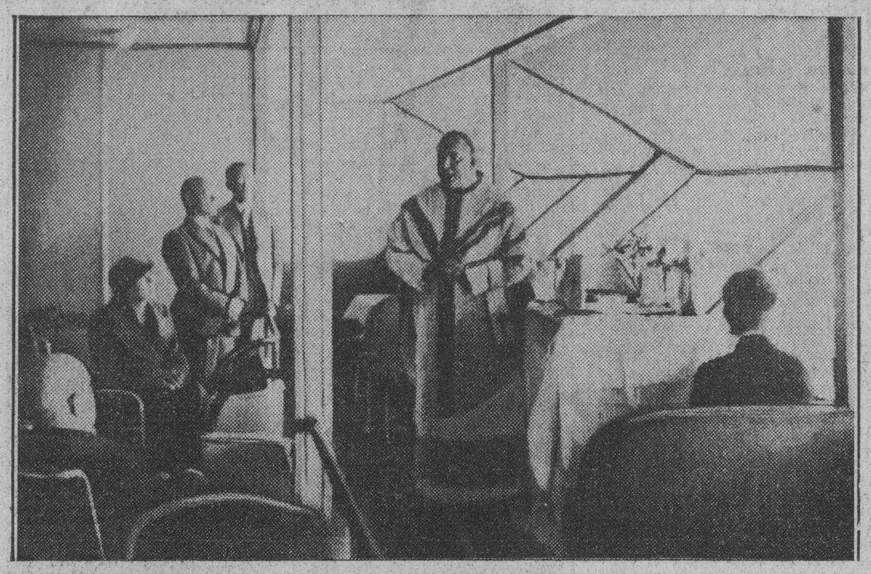

Por permiso especial de S. S. Pío XI, el Padre Paúl Schulte, de Alemania, celebró el santo sacrificio de la misa en una capilla improvisada en el dirigible «Von Hinden burg», en el Atlántico del Norte, cuando el coloso del espacio volaba de Friedrichshafen a Nueva York. (F. AP.)

No ha comenzado aún en México el paro ferroviario

Un individuo que había sido secuestrado en Guanajato, apareció muerto en una fosa

MEXICO, D. F. mayo 12. (AP)—La Administración de los ferrocarriles Nacionales mexicanos comunicó al Presidente Cárdenas la petición de sus obreros para que les aumenten los jornaleh, advirtiendo que la situación económica de la empresa no permite satisfacerla. La compañía tiene 48 mil obreros, que parecen dispuestos a holgar.

ASESINARON A UN SECUESTRADO EN MEXICO

GUADALAJARA, mayo 12. (AP)-En tanto se averigue que un ranchero de Guanajato pagó quinientos pesos por su rescate a unos bandidos, en una fosa maura de esta ciudad aparecía glotando el cadáver del propietario Ramón Villarreal, con dos balazos en el cráneo. En una carta a su familia los bandidos reclamaban diez mil pesos de rescate.

ACTIVIDADES DE LOS BANDIDOS EN MEXICO

CIUDAD MEXICO, mayo 12. (AP) loh despachos recibidos hoy en esta capital dan cuenta de nuevas actividades de los bandidos en el Estado de Guanajuato.

Los mensajes dicen que un grupo de bandidos asaltó la mina «La Luz» quemando y saqueando varios edificios así como cortando las líneas telefónicas.

De Durango comunican que los rebeldes intentaron dar muerte a un maestro de escuela en Canatlan, pero que éste se escapó.

El doctor Hugo Eckener espera que el dirigible "Von Hindenburg" llegue al Canal de la Mancha en 40 horas

Ante los comentarios que se hacían de los preparativos primitivos hechos en Lakehurst para recibir al dirigible, Eckener los atajó diciendo que tenían que estar agradecidos

A BORDO DEL ZEPPELIN «HINDENBURG», EN VIAJE DE REGRESO A ALEMANIA, mayo 12 (A. P.).—El doctor Hugo Eckener, después de predecir que el vuelo desde Lakehurst al Canal de la Mancha será de 40 horas, trató de silenciar las críticas que se hacían a los preparativos primitivos hechos en Lakehurst para recibir al dirigible, Eckener los atajó diciendo que tenían que estar agradecidos

Un pequeño grupo de personas que estaba en el comedor discutía acerca de los preparativos «primitivos» que se hicieron en Lakehurst, cuando el doctor Eckener, presidente de la Compañía Zeppelín, dijo:

«No se dan cuenta ustedes de la tremenda deuda que hemos contraído con el Gobierno de los Estados Unidos, por las cortesías que nos ha dispensado. No hay razón alguna para criticar. Lakehurst ha estado cerrado desde hace mucho tiempo y se ha abierto solamente para que yo pudiera llevar hasta allí el «Hindenburg».

«No critiquen los detalles en vista de esta magnanimidad.»

Poco después el «Hindenburg» abandonó la costa de los Estados Unidos, y el doctor Eckener dijo en tono optimista:

«Las últimas informaciones meteorológicas indican que el tiempo es favorable y llegaremos al Canal de la Mancha, en 40 horas.»

Más tarde, sobre Nova Scotia, las informaciones indicaban lluvia, pero el doctor Eckener dijo: «Cuando estemos más cerca decidiremos sobre el cambio de rumbo.»

El capitán, Ernst Lehmann, del «Hindenburg», manifestó que estaba «abrumado» por la hospitalidad que encontró en Lakehurst, Nueva York y Washington.

A las seis de la tarde, hora de la Habana un radio Mackay informó que el «Hindenburg» se hallaba a los 45 grados, 22 minutos de latitud Norte, y a los 43 grados, 58 minutos de longitud Oeste, o sea a unas 725 millas al este de Cabo Canso Nova Scotia.

La velocidad, que ha desarrollado el dirigible, es de unas 70 millas por hora.

Su posición en ese instante era a unas 1.430 millas de la ciudad de Nueva York.

El «Hindenburg», que batió el record de velocidad para las naves más ligeras que el aire, en su viaje hacia el Oeste, comenzó el viaje de regreso cerca de las diez de la noche de ayer, esperanzados los oficiales, de batir, también, el record hacia el Este.

Esta mañana, los madrugadores de la costa sur de Nova Scotia, distinguieron al dirigible que se dirigía al norte del Atlántico. En esos momentos navegaba a razón de 64 nudos.

Los despachos de Frankfort sobre el Main, Alemania, dicen que espera al doctor Eckener, un recibimiento triunfal a causa de la favorable recepción que tuvo en los Estados Unidos.

Lea ¡ALERTA! al mediodía. Un periódico al alcance de todas las mentes y todos los bolsillos

Italia está decidida a retirarse de la Liga de las Naciones en el caso de que persista en las sanciones

Mussolini se negará a prestar la cooperación de Italia en todos los problemas europeos entre tanto que no sea reconocida la anexión del Imperio etiópe al Reino italo

ROMA, mayo 12. (AP).—El abandono de Ginebra por la Delegación italiana significa, en opinión de un centro autorizado, que Italia se negará a cooperar con la Liga de las Naciones, hasta que se reconozca la anexión de Etiopía al reino italiano.

En dicho centro no se interpretaba con tanta claridad, como es natural, el significado de la actitud italiana, pero se dejaba entrever.

El primer Ministro Mussolini, se propone negarse a colaborar en los asuntos europeos, según se indicaba, aunque es posible que no haga ninguna declaración en tal sentido, hasta que el «imperio italiano» sea reconocido.

La retirada de Ginebra equivale a la ruptura de relaciones diplomáticas antes de la declaración de una guerra.

No se considera definitiva la retirada de Italia de la Liga. Agrégase que «la retirada de los representantes diplomáticos no significa necesariamente la guerra. Es sólo un paso».

«Sin embargo, es muy posible que si la Liga de las Naciones, persistiera en no reconocer el punto de vista italiano de que la cuestión etiópica ya no existe pueda llevar a cabo una retirada formal de la Liga».

La agencia oficial de noticias italianas «Stefani», publicó hoy el siguiente despacho acerca de la posición italiana:

«No se ha facilitado información precisa en el Ministerio de Prensa y Propaganda, acerca de la retirada de la delegación italiana en Ginebra. Se subraya que la orden de retirada se ha dado en Roma, y se dice que problemente se desea a la absoluta incomprensión manifestada por el Consejo de la Liga, con referencia a la situación.

«En los círculos políticos se advierte que la retirada tiene particular importancia, por cuanto Italia no participó en una sesión de las potencias de Locarno».

Un comentario editorial sobre la situación en Ginebra dice:

«La delegación italiana, al abandonar el Consejo de la Liga de las Naciones, con referencia a los asuntos que no se relacionan con el caso de Etiopía, trata de dar una interpretación explícita a la actitud asumida por el Consejo de Ginebra, hacia Italia.

«Al retirarse provisionalmente de Ginebra, con la reserva de dar un carácter más definitivo a esa retirada, Italia se separa de esa política de colaboración europea, que Ginebra quisiera que asumiera y recobra su libertad de acción para seguir el curso que crea más conveniente a sus intereses especiales.

«La retirada de Italia no significa la abstención del Gobierno de Roma, de la actividad política europea.

«Significa solamente que esta actividad se desenvolverá de acuerdo exclusivamente con los intereses nacionales con objetivos autónomos y en forma que no excluye la colaboración con las demás naciones europeas.

«Naturalmente, mientras esta situación dure la política italiana consistirá en desarrollar su acción autónoma y su nueva orientación, política y económica, no solamente en Europa, sino en todo el mundo.

«El Gobierno italiano toma nota de la actitud de aquellas potencias que hoy asumieron un carácter evidentemente hostil, hostilidad que no puede reconciliarse en modo alguno con una política de seguridad colectiva».

Italia ha fabricado un nuevo lema en medio de las predicciones fascistas de que la Liga se derrumbará: «Defenderemos nuestros imperio hasta el último hombre; los desarrollaremos hasta el último acre».

En los centros fascistas bien informados se han repetido esas palabras después que el barón Pompeo Aloisi y sus compañeros se separaron del Consejo por órdenes repentinas del Duce.

El senador Roberto Forges-Savanzati, en un artículo que escribe en «La Tribuna», dice:

«...Mr. Eden seguirá desenvolviendo la política que ha venido cultivando con el resultado que todos pueden ver.

«La Liga será destrozada y la responsabilidad será de todos los miembros de la Liga».

En Roma se hacían predicciones en centros generalmente bien informados relativas a que si los diplomáticos continuaban agitando las sanciones contra Italia», habría una ruptura anglo-italiana.

«El Popolo d'Italia reproduce las declaraciones que hizo el sábado por la noche el Duce, acerca del nuevo imperio italiano y Etiopía: que el pueblo italiano defenderá el imperio con las armas contra cualquiera».

Pero el periódico consagra la mayor parte de sus columnas editoriales a la explotación civil de Etiopía.

Gayda dice que la abstención de Italia en colaborar con Europa, mientras duren las sanciones puede ser causa de la negativa de otros países a colaborar».

Algunos lectores creen que hace alusión a Alemania.

En los centros militares se ha revelado que existen órdenes para la disolución de las cinco divisiones de camisas negras que se distinguieron en Etiopía.

Pero indican que la orden probablemente se demorará si la situación, a causa de la insistencia de Ginebra, en las sanciones, se hiciera incierta.

En Africa, el Virrey Pietro Badoglio comenzó a trabajar para la «sistematización» de toda la tierra conquistada. El Conde Galeazzo Ciano, yerno del Duce, comenzó sus nuevos deberes como Jefe de Propaganda. El general Rodolfo Graziani, está dirigiendo los trabajos del escombreo y limpieza de Harar, ciudad que fué quemada por los etíopes.

Robinson confiesa el secuestro de la señora Stoll

Campbell, de la banda de Karpis, condenado a cadena perpetua acusado de plagio

LOUISVILLE, Kentucky, mayo 12. (AP.)—Se anuncia que Thomas H. Robinson Jr. ha «declarado gustosamente» que él secuestró a Mrs. Alice Speed Stoll y que durante los 20 meses que se ha mantenido prófugo de la justicia no ha cesado de viajar entre Nueva York y California. Los cincuenta mil pesos que le pagaron por el rescate de la bella dama, según su propia confesión, dispendiólo en juergas y francachelas, amén de lo que gastó en su constante mobilidad, en hoteles y en autos.

El hecho fué tramado enteramente por él. Dícese que también confesó haber golpeado a la elegante señora con un tubo de plomo, por lo cual es posible que se pida para él pena de muerte. Hoy lo trajeron en un avión desde Glendale, California.

CONDENADO HARRY CAMPBELL A PRISION PERPETUA

ST. PAUL, mayo 12. (AP).—A presencia del hombre que contribuyó a su detención y encarcelamiento durante 22 días, Harry Campbell, que pertenecía a la banda de Barker-Karpis, se declaró hoy culpable de participación en el secuestro de Edward G. Bremer, y fué condenado a prisión perpetua.

Dictó la sentencia el juez federal M. M. Joyce mientras Bremer, presidente de un banco, que fué secuestrado el 17 de enero de 1934, escuchaba atentamente el procedimiento.

Karpis, enemigo público número 1 hasta que fué arrestado en Nueva Orleans hace once días, está en la cárcel del condado. Ha sido procesado como jefe de la banda que realizó los secuestros de Bremer y de William Hamm, hijo.

EL DOCTOR HU AN MIN QUE FUE COOPERADOR DE SUN YAT SEN HA MUERTO AYER

HONGKONG, mayo 12. (AP.)—Hoy falleció en Cantón, de una embolia, el doctor Hu An Min, de 52 años, cooperador del doctor Sun Yat Sen. Aunque era uno de los más significados miembros del Kuo Ming Tang, mantenía ideas de una ortodoxia tal que se hallaba separado del general Chiang Kai Shek, por esta causa.

En una homilía, el Papa expresa la opinión de que la guerra en Etiopía ha terminado, y celebra el triunfo italo

En los círculos oficiales de Inglaterra se ha considerado como un acto carente de seriedad la retirada de delegados italianos de la sesión que celebró el Consejo de la Liga

CIUDAD VATICANO, mayo 12. (AP.).—El Santo Padre considera que la guerra entre Italia y Abisinia ha terminado, expresando ese criterio en una homilía pronunciada en el acto de la inauguración de la Exposición de la Prensa Católica, en la cual libró un ataque contra el comunismo de cuyo desarrollo en México, Uruguay, Brasil y España, habló. Hizo especial énfasis en el hecho de que la inauguración del acto coincidía con «la llegada de noticias triunfantes de un grande y buen pueblo.»

—Esperamos, dijo, que esta paz sea fructuosa y un eficaz preludio de la paz mundial.

Después se refirió al hecho de que el estado está invadiendo los derechos de la Iglesia, diciendo: «La Iglesia Católica no intenta siquiera usurpar lo que a la política pertenece, aunque la política, según dijo, «se está manifestando creadora de todo linaje de obstáculos para la Iglesia Católica en campos vastísimos que necesitan de la Iglesia y que de ella recibirán beneficios como son la Verdad, la familia, la escuela, la Prensa y las masas populares. El Estado posee, y esto la Iglesia lo reconoce, su propia esfera de acción. Pero no puede reconocer que el Estado lleva la encomienda de la dirección de la moral, cuando esto, por precepto de su Divino Fundador, es atribución de la Iglesia, donde quiera que esté y a donde quiera que vaya.»

Tratando de la ausencia de Rusia, el Santo Padre dijo que «ese país está henchido de odios contra Dios.»

Aludió al Tercer Reich, diciendo que como allí existe una lamentable confusión entre la religión y la política, no existe Prensa católica.

Ni Alemania ni Rusia asisten a la exposición.

NO ATRIBUYEN IMPORTANCIA A LA RETIRADA ITALIANA DE GINEBRA

LONDRES, mayo 12. (AP.).—En los círculos oficiales ingleses, aunque no se ha comentado la retirada de los delegados italianos de la sesión que el Consejo de la Sociedad de las Naciones celebraba hoy, se ha interpretado como «un hecho garante de seriedad» ese acto.

En general se juzga que la interpretación de ese acto toca al Gobierno de Roma, no al de la Gran Bretaña.

NO CONFERENCIO VON NEURAT CON EL EMBAJADOR ITALIANO

BERLIN, mayo 12. (AP.).—Se ha desmentido en esta capital la noticia de que el Barón Von Neurath, que no se encuentra en Berlín, haya conferenciado con el Embajador de Italia, respecto a la acción que seguiría el Gobierno italiano en Ginebra. «Esa información es estúpida», dijeron en el Wilhelmstrasse.

Tampoco está en Berlín el Reichsfuehrer Hitler.

De acceder Alemania a la demanda italiana se le harían pedidos de materiales para colonizar a Etiopía

Sin embargo, la política de Hitler, tanto en este como en otros asientos de política internacional, es la de ganar tiempo, por lo cual no se cree que conteste en algún tiempo

(Especial para DIARIO DE LA MARINA. - Exclusivo del «Herald-Tribune»).

BERLIN, mayo 12.—El Gobierno italiano se acercó hoy a Alemania con una proposición para que fuese ella la primera de las grandes potencias que reconociera a Italia como un Imperio debido a su conquista de Etiopía, según se supo hoy, de fuentes bien informadas.

Aunque la noticia no ha sido confirmada oficialmente, se tiene entendido que Bernardo Attolico, Embajador del Duce en Berlín, visitó esta mañana el Ministerio de Relaciones Exteriores en Wilhelmstrasse, y presentó una nota al Gobierno Nazi, preguntando si Alemania estaba dispuesta a reconocer el Imperio recién proclamado por Italia.

Este paso formal, según se dice, fué acompañado por uno informal, por parte del Embajador italiano, quien insinuó que Roma con toda seguridad hallaría medios con qué expresar su agradecimiento, de ser Alemania la primera potencia mundial en aprobar la nueva edición del Imperio Romano.

Esta insinuación fué intentada aquí al efecto que las autoridades italianas estarían dispuestas a favorecer a las industrias alemanas en cuanto a la colocación de pedidos para los materiales necesarios en relación con la colonización de Abisinia.

Aún no se sabe si la sugerencia del Embajador italiano surtirá efecto Por el momento los métodos de dilatación recientemente adoptados por el Canciller Hitler en cuanto a los otros problemas de política exterior, serán sin duda aplicados a la proposición italiana. Se espera que la nota italiana no sea contestada por algún tiempo.

La política del Wilhelmstrasse, según se tiene entendido es la de ganar tiempo. Antes de arriesgarse a incurrir en la animosidad de la Gran Bretaña mediante el reconocimiento del Imperio italiano, Alemania por lo menos quiere saber la actitud de Francia en el asunto.

El estar Hitler en estos momentos ausente de Berlín, ofrece un pretexto deseado para el aplazamiento de decisiones sobre política extranjera. Este juego de espera será también puesto en práctica en cuanto al reciente interrogatorio inglés sobre la situación en el Rhin. Los esfuerzos que hasta ahora ha realizado el Embajador inglés en Berlín, Sir Eric Phipps, para preparar el terreno para una visita de Lord Halifax en relación con el cuestionario inglés, sólo han tropezado con evasivas.

Hitler, desde luego, está manteniendo al tanto de los acontecimientos. El Embajador especial de Hitler, Joachim Von Ribbentrop, fué a la residencia del Canciller en el Sur de Alemania el domingo pasado. Ayer, Hitler recibió la visita de su Minstro de Relaciones Exteriores, Konstantin Von Neurath. Posiblemente se discutió el cuestionario inglés.

Dadas las circunstancias, no hay duda que la cuestión de reconocer el Imperio italiano también formará parte de la conversación de los estadistas alemanes. Es problemático, empero, que ellos se sientan muy atraídos por la proposición italiana de colocar sus pedidos con las industrias alemanas.

Alemania, naturalmente, no está tan interesada en pedidos, como en cobrar dinero por los mismos. Es cierto que Alemania necesita nuevos mercado para sus exportaciones con el objeto de aumentar sus escasos fondos para cambio extranjero, pero teniendo en consideración la situación financiera de Italia, exíguamente puede Alemania tener entusiasmo en obtener liras. Las autoridades financieras en este país dudan —por varias razones— que Italia pueda levantar empréstitos en el extranjero.

Tropa senegalesa para defender la frontera francesa

Contingentes de soldados africanos prestarán dicho servicio permanentemente

PARIS, mayo 12. (AP.)—El Estado Mayor del ejército francés ha dictado hoy órdenes estableciendo contingentes de tropas africanas con carácter permanente en la frontera alemana.

Las tropas han sido enviadas desde el sur de Francia a la frontera oriental inmediatamente después de la remilitarización de la Renania por el Reich en marzo de este año.

El sexto regimiento marroquí permanecerá de guarnición permanente en Verdún. Uno de los regimientos de la primera división africana, que estaba estacionado en Lyon, será incorporado a la segunda división africana en Toul.

El vigésimo primer regimiento de tiradores argelinos será incorporado a los vigésimo tercero y vigésimo quinto regimiento de tiradores argelinos en Forhange y Strasburgo para formar una nueva división africana con cuartel general en Epinal.

Inglaterra dará respuesta a la acusación itala

Nuevos cargos formulados afirmando que ha facilitado balas dum dum a los etíopes

LONDRES, mayo 12. (AP)—El gobierno británico estaba preparando esta noche una energica contestación a los nuevos cargos formulados por Italia en el sentido de que la Gran Bretaña había suministrado balas dum-dum a los guerreros etiopes.

En los centros bien enterados se dice que la respuesta será de «carácter más bien sensacional».

Esta tarde el Embajador Dino Grandi de Italia notificó formalmente al gobierno inglés que Italia se había anexado a Etiopía.

Dino Grandi, que regresó recientemente de Roma, depositó una copia del decreto de anexión en el ministerio de Relaciones Exteriores y partió sin recibir contestación.

Al mismo tiempo el primer ministro Baldwin dijo en la Cámara de los Comunes que Warnex C. Martin, ministro de Etiopía en Londres, aun sigue siendo el representante acreditado de ese país en Inglaterra.

En distintas ocasiones anteriores Italia había alegado que los etiópicos usaban balas dum-dum y que éstas procedían de la Gran Bretaña.

La nueva acusación, depositada en la Liga de las Naciones, dice que la Gran Bretaña ha estado suministrando esas municiones a los etiopes.

HAILE SELASSIE CON BRONQUITIS

JERUSALEN, mayo 12. (Agencia Falcor.) — En su lujoso auto cerrado, el negús recorrió hoy las calles de esta población, a despecho de que padece un ligero ataque bronquial. El secretario del desterrado soberano dijo que «el negús padece un poco de bronquitis, que se le agravó algo por haber atravesado una zona donde los italianos arrojaron gases.»

Agregó que una vez que S. M. se reponga piensa regresar a Etiopía.

Buck Ruxton, médico indio que dió muerte y descuartizó a su esposa y su doncella fué ejecutado ayer

Al mismo tiempo, un Jurado dictó sentencia condenando a una dama opulenta por la campaña que viene realizando en contra de la pena capital. Se propone ir a E. Unidos

Doctor Buck Ruxton, de 36 años de edad (a la derecha), médico de Lancaster, acusado del asesinato de su esposa Isabel, de 35 años de edad (a la izquierda) y de una criada, que fué ejecutado ayer en la horca en Inglaterra. Los cadáveres descuartizados de las víctimas fueron hallados en el valle conocido por Devils Beef Tub, en la frontera escocesa.

MANCHESTER, Inglaterra, mayo 12. (AP).—Un médico indio fué ejecutado hoy en la horca por haber asesinado a su esposa y a la criada descuartizando despues los cadáveres de ambas.

Por otra parte, un jurado dictó veredicto condenando a una dama opulenta por la campaña que viene haciendo contra la pena capital.

Sin inmutarse siquiera, la dama Mrs. Violet van der Elst, dijo esta noche que se propone llevar su campaña contra la pena capital a los Estados Unidos.

El doctor Buck Ruxton, de 36 años de edad, fué conducido a la horca por uno de los crímenes más horribles de este sigio.

Mrs. Van der Elst, que tiene la costumbre de protestar públicamente contra todas las ejecuciones, obtuvo una recepción hostil por parte del populacho, que se burló de los esfuerzos de la dama. Después de ejecutada la sentencia, Mrs. Van del Elst fué arrestada acusándosele de perturbar el orden, obstruir el tráfico y manejar su automóvil de manera peligrosa para la vida de los transeuentes y quedó en libertad bajo fianza.

El jurado dictó un veredicto diciendo que Ruxton falleció a consecuencia de un «ahorcamiento judicial», y censuró a la rubia Mrs. Van del Elst.

La dama descansaba esta noche después de la ruidosa manifestación que le hicieron los curiosos que se hallaban cerca de la cárcel, los que la silbaron y rompieron los cristales de su automóvil.

Uno de los miembros del jurado dijo: «Si esa mujer pasara cinco minutos en un hospital de niños probablemente se conmovería y emplearía su dinero y su tiempo en cosas diferentes que propagandas de esta clase».

Ruxton, de sangre india, que vino a Inglaterra en 1925 y contrajo matrimonio mientras estudiaba en Edinburgo, fué ahorcado poco después de las nueve de la mañana y minutos más tarde se izó la bandera negra en la torre de la prisión.

Había sido declarado culpable del asesinato de su mujer y del descuartizamiento de su cadáver, en un arrebato de celos, que le sobrevino en el pasado mes de septiembre. Mató de igual manera y de igual modo trató el cadáver, a May Jane Rogeson, moza de servir, por haber entrado en la habitación donde cometiera el hecho en el momento de disponer del cadáver de la esposa. Ambos cadáveres aparecieron despedazados cerca de la frontera de Escocia.

La turba insultó a la adversaria de la pena de muerte diciéndole:

—¿Te gustaría que mataran y descuartizaran a tu hijo, cochina?

Cuando terminó el acto, la propagantista distribuyó folletos conteniendo argumentos contra la pena capital, a la cual califica de barbarie del siglo XX., afirmando que Ruxton no gozaba de la integridad de sus facultades de discernimiento.

Los tres hijos de los esposos Ruxton están en un asilo, en el cual les han dicho que sus padres salieron de viaje.

ACTUALIDAD INTERNACIONAL

MUSSOLINI se ha «declarado en huelga» en Ginebra, ordenando a sus delegados que se retiren a Roma, sin que esto signifique, momentáneamente, el abandono de la corporación por el Gobierno italiano. En verdad, el problema que tiene ante sí la entidad internacional es grave. En un régimen absolutista, como es el de Addís Abebá, la soberanía del Estado residía en el negús. ¿Y es posible sostener que siga residiendo en él? Además, el Duce Mussolini dirá a la Liga: «He hecho la guerra para dictar la paz; tiempo suficiente hemos tenido antes para las transacciones». Por eso, no podía esperarse otra cosa. También quizás la retirada estratégica del delegado italiano, barón Pompeo Aloisi, tenga otra significación. Mira hacia Francia. Mussolini cree que la victoria de León Blum significa que el francés teme a la guerra y acicatea más sus temores con este apartamiento, que si bien ha sido siempre esperado en Europa, no deja de plantear, en el momento de suscitarse, nuevos recelos y nuevas inquietudes.

*

Para Italia, de todas maneras, la línea política adoptada contiene graves contingencias. Puede significar su paralización, el que la dejen aislada, sin posibilidad de maniobrar en el continente. Los socialistas, seguramente, pretenderán desde el poder cambiar las orientaciones de la política francesa, tomando un rumbo muy diferente del que llevaba desde el 7 de enero de 1935, en que Laval suscribió el famoso pacto de Roma con el Duce. Ese convenio, si Francia lo quería, no menos lo ansiaba Italia. Por él, Yugoeslavia comenzó a ver con tibieza a su aliado francés, al que creyó abandonándola en el momento más importante del problema danubiano. El «cartel» se dedicará ahora a ganarse a la Pequeña Entente por entero y a tener contactos más directos con la Unión Rusa.

*

En cuanto a la posibilidad de un acercamiento entre Italia y Alemania, el Fuehrer, aunque aplaudiendo los actos de Mussolini, que le facilitarán el entrar en línea en la discusión del reparto de las colonias y de las fuentes de materia prima del mundo, se dará solamente a Italia, como maniobra, porque es su rival en el Danubio. Hay que tener en cuenta que el partido Nacional Socialista es una «Internacional» también, la Internacional Pan Germánica, que busca la hegemonía de Europa por la dominación en su mismo centro de las áreas más importantes de la economía y el equilibrio político. En el continente, Italia es más rival de Alemania que de nadie, y para conquistar su afecto tendría que renunciar completamente a los sueños de supremacía continental que ha venido alentando el Duce.

*

Hitler ha querido conquistar el afecto de la Gran Bretaña. Pero si entra en buenos términos con Mussolini, se le frustrará la ocasión, de la misma manera que Italia se haría sospechosa a Francia si hiciera causa común con Alemania. El hecho de que ambos busquen por todos los medios posibles poner en entredicho la autoridad de la Sociedad de las Naciones, determinándola con una **autoridad moral** que no corresponde a nada tangible, por no igualarse a la **autoridad efectiva**, no significa un entendimiento de carácter más universal por razones de la esencia misma de uno y otro régimen. Alemania e Italia, secularmente han sido como dos espadas que no caben en la misma vaina, como dos lunas en el mismo cielo, y, por eso, es corto el espacio que para sí tienen.

*

Encuéntrase el general Eleazar López Contreras, a quien el general Juan Vicente Gómez dejó por herencia el cargo presidencial en Venezuela, con otro problema difícil en el Zulia. Las huelgas de Maracaibo dieron lugar a un despliegue de fuerzas militares. Es la segunda vez que ocurre desde la segunda mitad de diciembre, en que falleció el **rey de reyes** de Maracay. Estas cuestiones en la zona petrolera del Zulia se asemejan grandemente a los que en la región petrolera de Colombia ocurrieron hace años y ocasionarán complicaciones internacionales cuya solución no puede confiarse a los actuales dirigentes de la Cancillería de Caracas, demasiado ligados a la Unión Pan Americana. Es muy significativo el que tales cosas sucedan en el Zulia en momentos como el presente, en que una parte de la opinión pública venezolana reclama que se modifique la legislación petrolera.

*

Se ha confiado en España la integración de gobierno a Manuel Casares Quiroga. El nombre nada dice ni la filiación tampoco. La política que hay que hacer ahora en la Península consiste sólo en evitar que resuene otra vez, como en 1933, el grito de «¡Muera la República!», que señalaba la desviación de la conciencia política hacia la anarquía. Ahora, hay indicios de **cantonalismo comunista.** Es una etapa meramente de una gran revolución española que está en incepción y que acabará por entrar en el carril de un recio movimiento nacionalista español. Siempre las tendencias libertarias e internacionalistas precedieron al nacionalismo.

J. L. M.

SUPLEMENTO DIARIO EN ROTOGRABADO

DIARIO DE LA MARINA

LA HABANA, MIERCOLES, 13 DE MAYO DE 1936

ACTUALIDAD NACIONAL E INTERNACIONAL

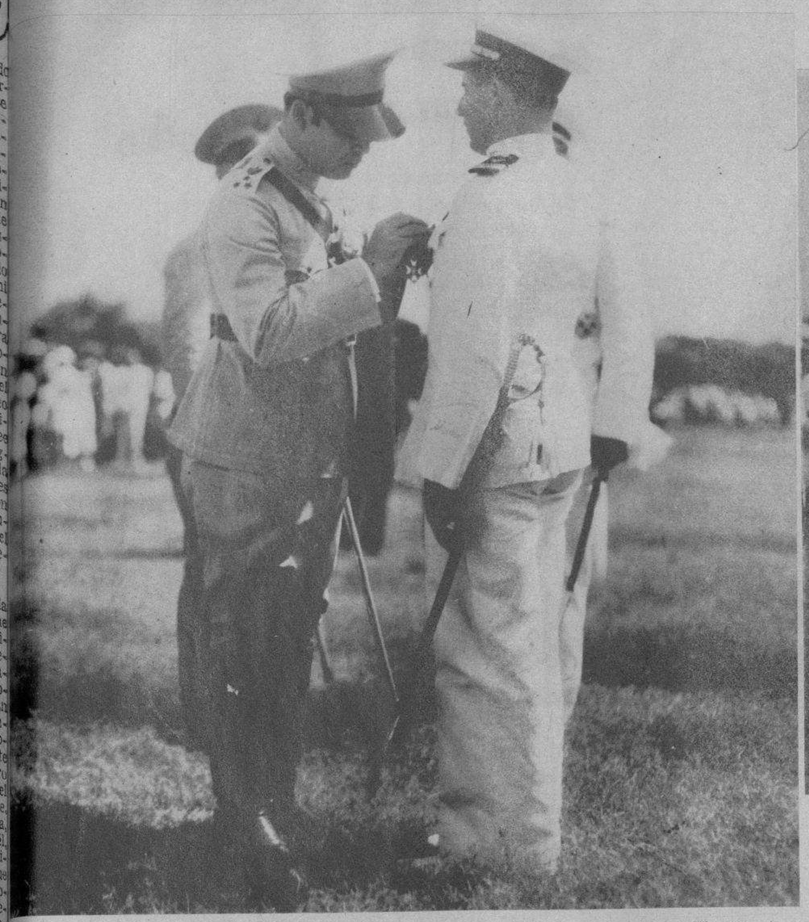

AYER, EN LA CIUDAD MILITAR de Columbia, y ante los jefes militares y navales, fué condecorado el glorioso nauta teniente Menéndez. Aquí aparece en el momento en que el coronel Batista imponía al aviador la Cruz del Mérito Militar (Foto D. M.)

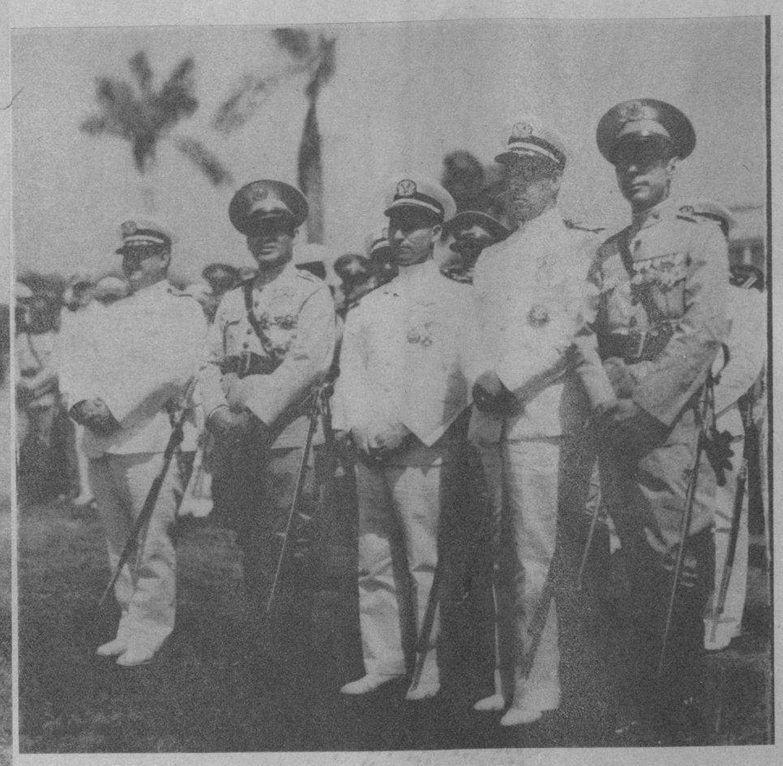

LOS CORONELES Batista, González y Velasco, junto al teniente Menéndez, presenciando el desfile de tropas, ayer, en Columbia, que siguió a la imposición de condecoraciones al intrépido nauta teniente Menéndez (Foto D. M.)

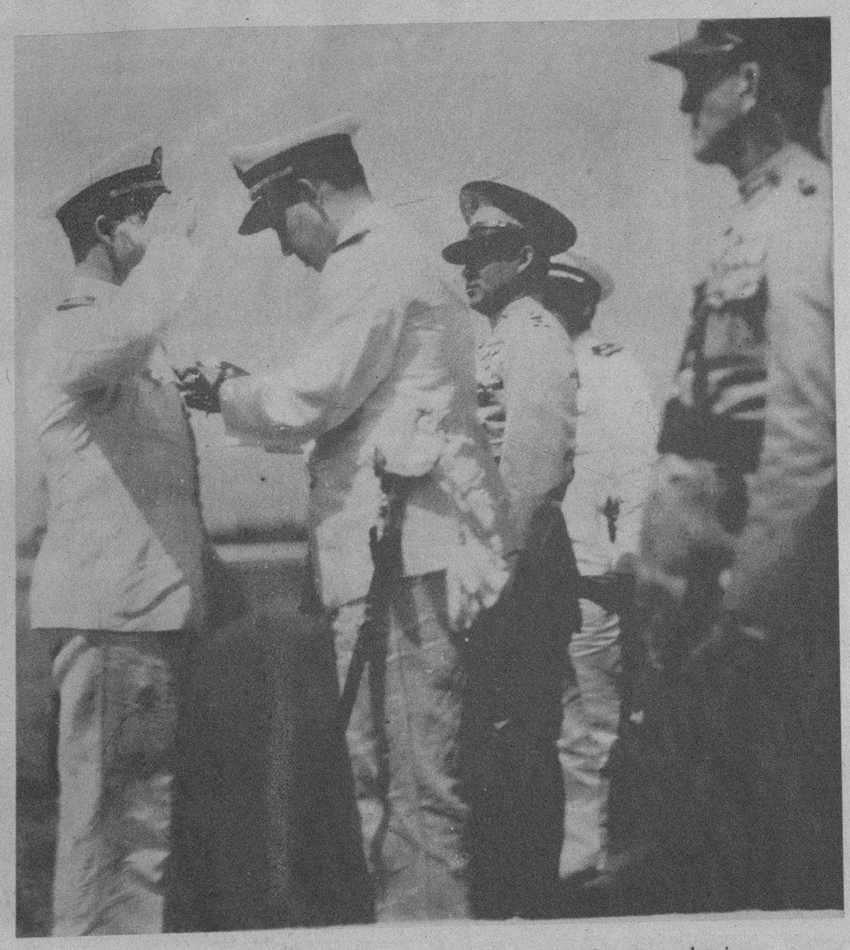

EL CORONEL GONZALEZ, jefe de nuestra Marina de Guerra, en los instantes en que imponía al intrépido teniente Menéndez, ayer, la cruz de la Orden Naval, premiando su magnífico vuelo Camagüey-Sevilla (Foto D. M.)

ESCOLTADO por los abanderados, el teniente Menéndez (delante) en los instantes en que se dirigía al lugar donde le fueron impuestas, ayer, varias condecoraciones, acto solemne que se llevó a cabo en Columbia (Foto D. M.)

DESPUES de la imposición de las cruces del Orden Militar y Naval, al teniente Menéndez, acto que tuvo lugar ayer en Columbia, las tropas desfilaron ante los altos jefes del Ejército y la Marina de Guerra, secretarios de Despacho y otras personalidades. En la foto se distinguen el coronel Mendieta, los Secretarios Morales del Castillo, Smith, A. Murillo, Gómez, Echarte y Baylleres (Foto D. M.)

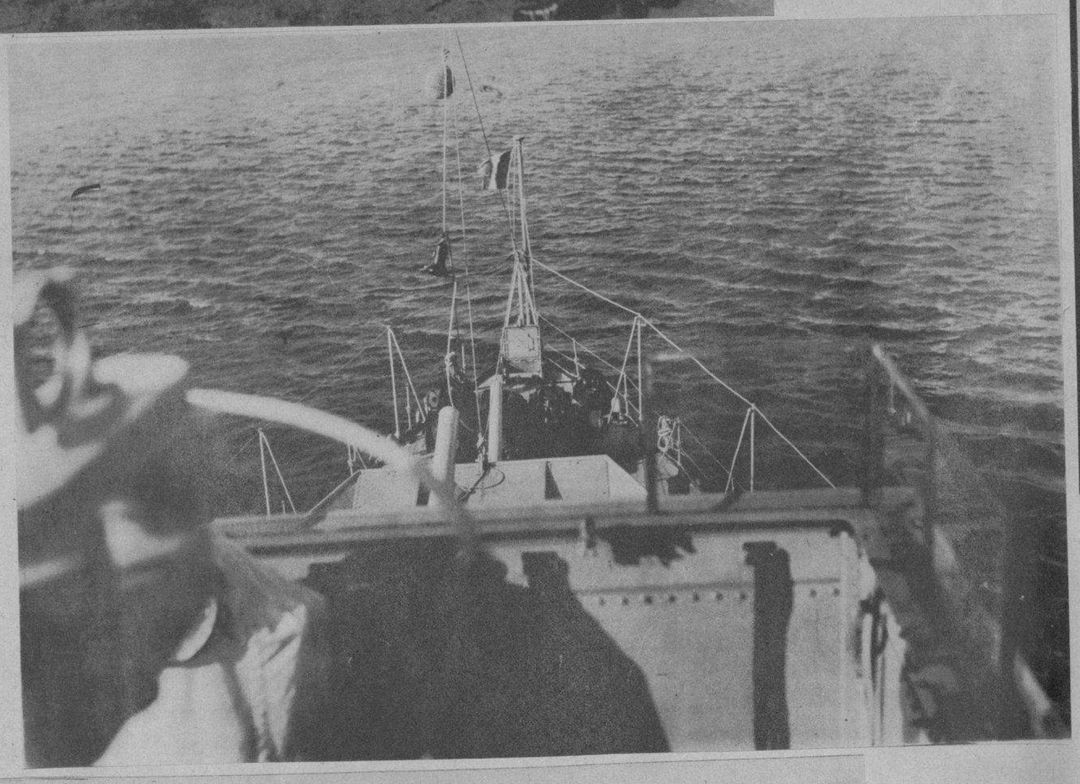

LA PROA del «Querétaro», transporte de guerra mexicano construído en España que se halla en nuestro puerto, de paso para Veracruz. Forma parte del encargo que la hermana República hizo a España, de 15 buques de guerra, parte de los cuales ya fueron entregados (Foto D. M.)

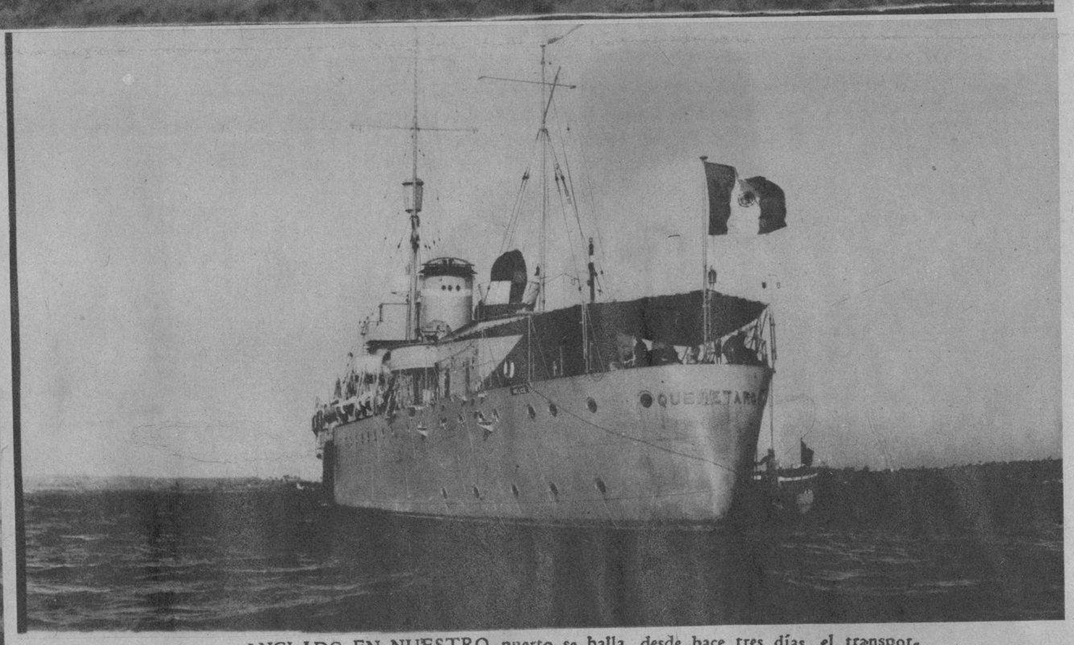

ANCLADO EN NUESTRO puerto se halla, desde hace tres días, el transporte de guerra mexicano «Querétaro», uno de los buques que la hermana nación encargó hace tiempo a España, donde se ha construído, en unión de 10 cañoneros más, ya entregados. El «Querétaro» desplaza 1.300 toneladas, puede desarrollar una velocidad de 26 millas por hora, y monta cuatro cañones de 101, a popa y a proa, y cuatro ametralladoras dobles contra aviones (F. D. M.)

UNA DE LAS ametralladoras antiaéreas del «Querétaro», con dos de sus servidores. El «Querétaro» es el primero de los transportes que se construyen en España—y forman parte de la suma de 15 barcos de guerra para México—, al que seguirán dos más de igual tipo y dos destroyers de más de 4.000 toneladas (F. D. M.)

OTRA de las ametralladoras dobles antiaéreas del transporte de guerra «Querétaro», correspondiente a un lado de popa (Foto D. M.)

M.E.C.D. 2016

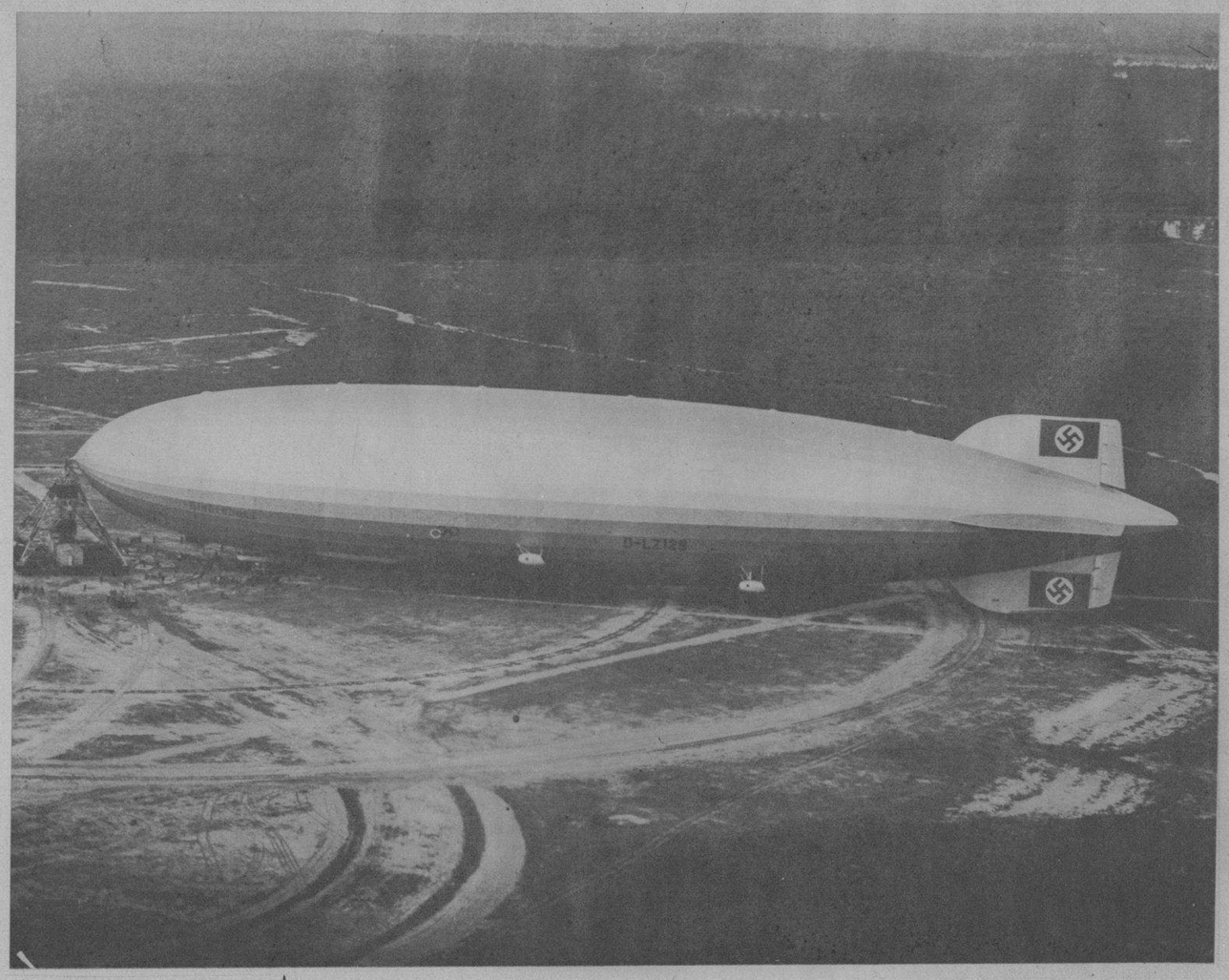

RIGIDO, majestuoso, con su extremo atado a la torre de amarre de Lakehurst, puede verse al «Hindenburg», a su llegada a los E. U. (F. W.)

ESTE señor al que le estalla la sonrisa frente a la cámara, es el padre Paul Schultze, que hizo el viaje a bordo del «Hindenburg», desde Alemania (Foto Wide World)

HOLLYWOOD LA PREFIERE! Por qué?

La Pasta Dentífrica Phillips es preferida en Hollywood porque es la única pasta que combina en uno solo todos los tratamientos indispensables para la higiene diaria de la boca:

Gail Patrick de la PARAMOUNT

Blanquea, limpia y pule los dientes;
Estimula y mantiene sanas las encías;
Neutraliza los ácidos bucales;
Purifica el aliento y refresca la boca.

Pasta Dentífrica
PHILLIPS

DENTRO de la vasta área que abarca nuestra foto, puede verse el hangar donde quedó guardado el «Hindenburg», el dirigible americano «Los Angeles», que le salió al encuentro, y la torre de amarre, a su llegada a los E. U. (F. Wide)

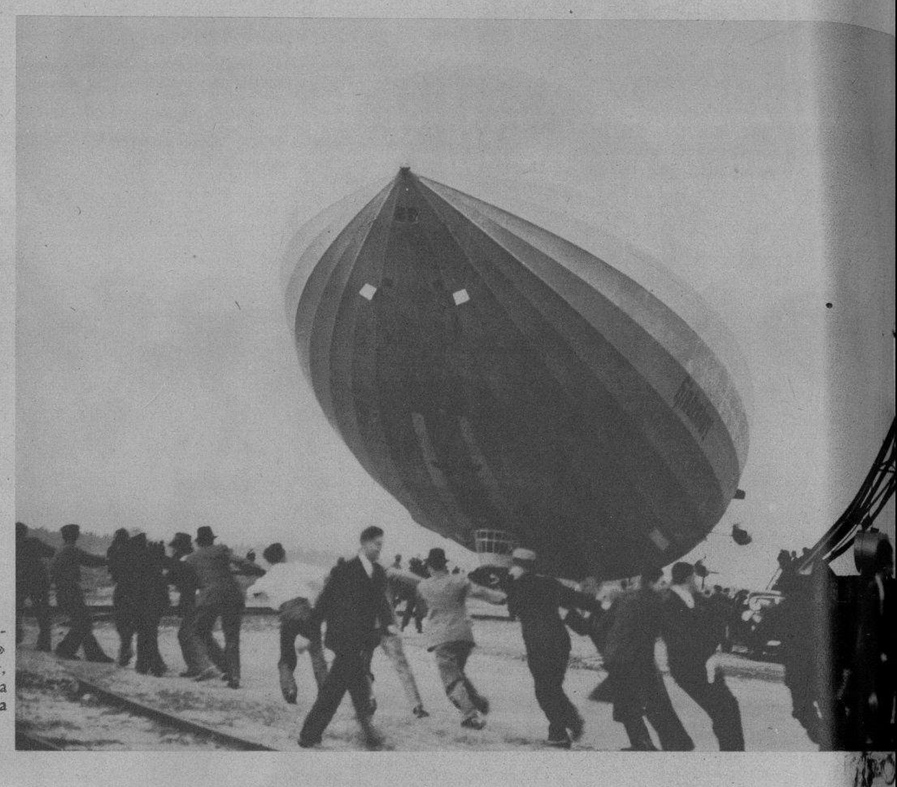

LA AGITACION del instante en que el «Hindenburg» era conducido a su hangar, queda patéticamente retratada en esta gráfica de su llegada a los E. U. hace tres días (Foto Wide World)

MUSTAFA Nahas Pacha, Presidente del Wafd egipcio, que se cita como primer ministro de Egipto, como consecuencia de las elecciones parlamentarias del 2 del actual mes (Foto Wide World)

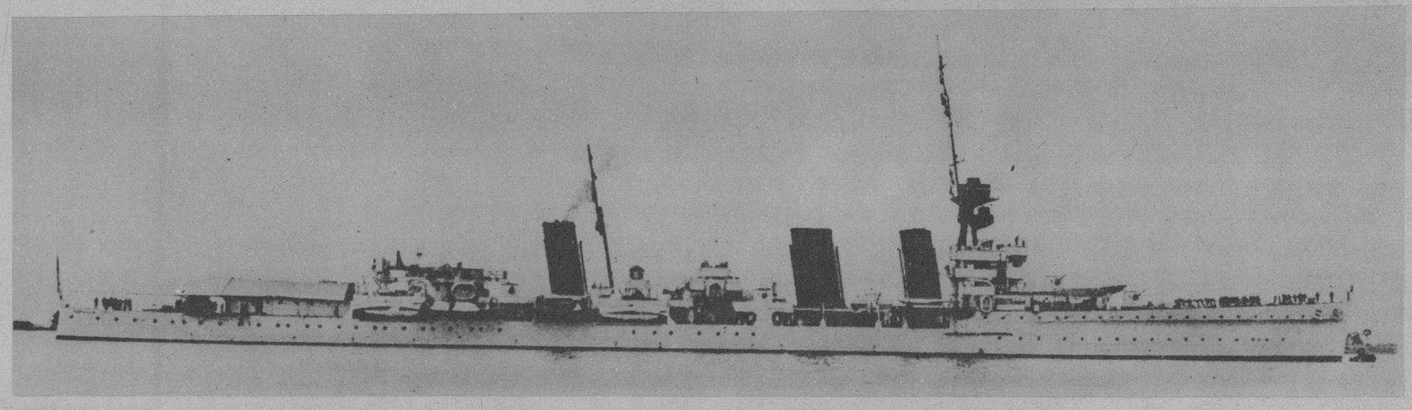

HE AQUI el crucero «Enterpirse», de la flota inglesa, a bordo del cual fué transportado el emperador Haile Selassie y su séquito, desde Djibouti (F. W.)

GUISEPPE Bottai, personalidad destacada del fascio italiano, que ha tomado posesión del puesto de gobernador de Addis Abeba, la capital de Etiopía (Foto Wide)

LA LLEGADA de las tropas italianas a Addis Abeba, pudo ser tan rápida por el número de unidades motorizadas del Ejército. Aquí puede verse a un regimiento italiano, conducido en camiones, camino de la capital etíope (F. W.)

¡COMO POR MAGIA!
LOS COLORANTES "DALIA" CONVIERTEN LOS TRAJES USADOS EN NUEVOS
26 ATRACTIVOS COLORES DE MUY FACIL USO
EN FARMACIAS Y SEDERIAS

PRODUCTO CUBANO

M.E.C.D. 2016

DESPUES del viaje magnífico, las consecuencias inmediatas para el doctor Hugo Eckener, fueron las de hacer sus declaraciones a los repórters americanos que le bloquearon materialmente a su llegada a los Estados Unidos (Foto Wide)

EL VUELO magnífico del «Hindenburg», nos ha dado oportunidad de este bello documento gráfico de su llegada a Lakehurts (New Jersey), hace tres días. Puede verse al extremo la torre de amarre (Foto Wide World)

EL DIA de las elecciones en Francia. — He aquí un aspecto de la plaza de la Opera de París, donde se estacionó numeroso público esperando el resultado de las elecciones (Foto Wide World)

LOS PASAJEROS del gigante «Hindenburg», en los momentos en que pasaban por la aduana de Lakehurst, establecida junto a los terrenos habilitados para el amarre del zeppelin (Foto Wide)

BEN Ames, corresponsal de la United Press en Etiopía, es el periodista que voló de Addis Abeba al cuartel general del mariscal Badoglio para asegurarle que la plaza había sido abandonada por las autoridades, reclamando la intervención de sus fuerzas para imponer el orden (F. Wide)

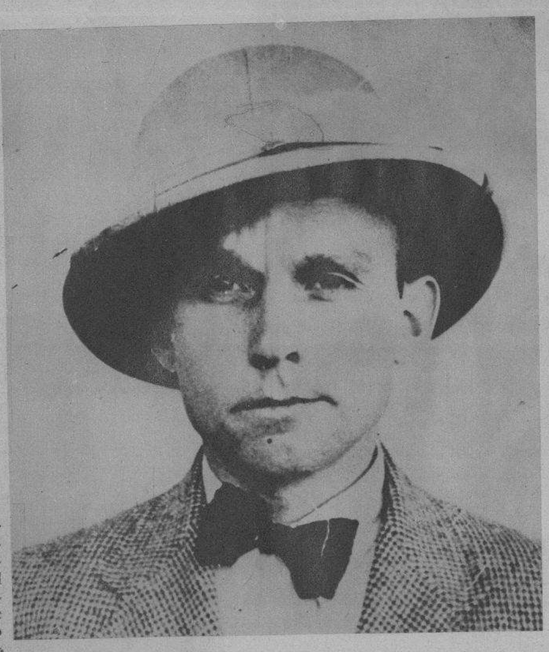

LAS ELECCIONES francesas. — El Presidente de Francia M. Lebrún, en el momento de depositar su voto en el colegio cercano al Eliseo. Como saben nuestros lectores, de estas elecciones ha resultado una mayoría abrumadora para las izquierdas (F. Wide)

VICTIMA del deber informativo falleció el mes pasado en Etiopía Mr. Wilfred Courtenay Barber, corresponsal del «Chicago Tribune». La malaria contraída en Africa, dió fin en pocos días de su robusta constitución. Courtenay recibía en los Estados Unidos, al caer enfermo, el premio «Pulitzer», del que no ha podido gozar (Foto Wide)

Recomendo el delicioso jabon Hiel de Vaca de Crusellas por sus cualidades embellecedoras.
Portentita Colás

El Jabón de Hiel de Vaca de Crusellas blanquea y suaviza el Cutis, dejándolo deliciosamente perfumado. Por ello, es indispensable para el baño y el tocador.

Sintonice la Hora JABON DE HIEL DE VACA DE CRUSELLAS todos los miércoles, de 6 a 7 p. m. por las estaciones: C.O.C.O. de onda corta en 6010 Kc., C.M.Q. en 840 Kc. y C.M.B.Z. en 1000 Kc.

Las envolturas del Jabón de Hiel de Vaca de Crusellas, sirven para participar en los famosos Concursos "JABON CANDADO"

M.E.C.D. 2016

RECIENTEMENTE celebró su tradicional Baile de las Flores el Club San Carlos, de cuya animación da una idea esta fotografía (Foto D. M.)

HORTENSIA de Varela, la bella y brillante escritora que acaba de editar el libro «Huellas de San Miguel», en el que con exquisita emoción y con acertadísima pluma describe los encantos del Balneario matancero (Foto D. M.)

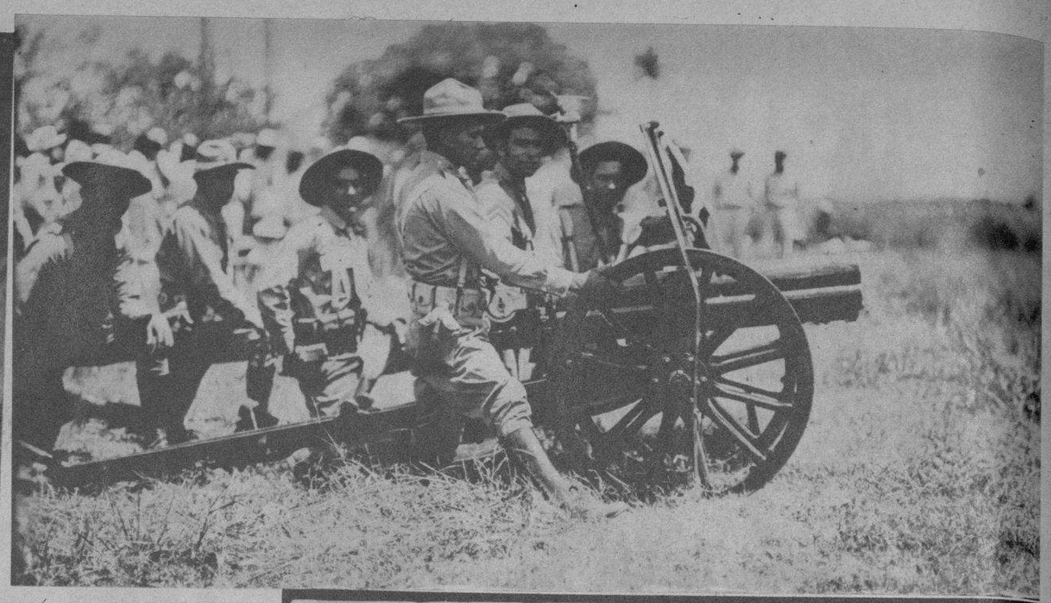

UNA BATERIA en acción durante las maniobras celebradas en Pinar del Río, recientemente (Foto D. M.)

HACE POCO se llevaron a cabo en la provincia de Pinar del Río distintas evoluciones de nuestras tropas, a las que asistió el coronel Batista, que puede verse rodeado por su estado mayor en el campo de las maniobras (Foto D. M.)

LAS NOTABLES artistas Mirna Alhambra y Zubeldía, que ofrecieron hace poco un concierto en el Auditorium, a dos pianos, conquistando un triunfo positivo. Las distinguidas artistas aparecen envueltas materialmente por varios ramos de flores, obsequio de sus admiradores (F. D.)

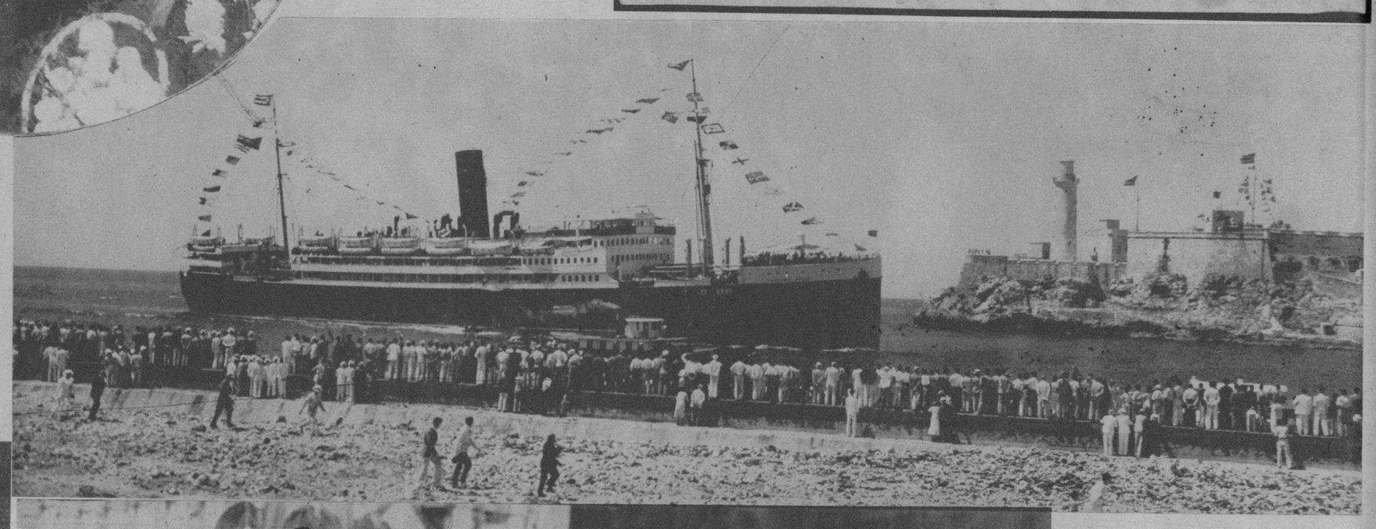

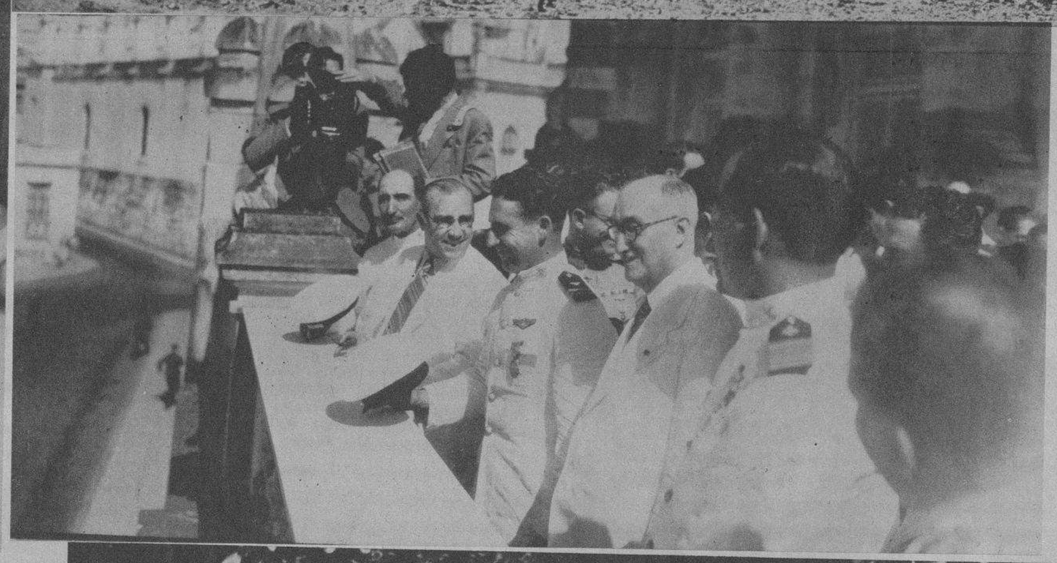

LA RECEPCION que la Habana dispensó al glorioso teniente Menéndez fué muy entusiasta. Este es el momento en que el «Cristóbal Colón», de la Trasatlántica Española, cortaba las aguas del Morro, ante numerosa multitud (Foto D. M.)

INMEDITAMENTE después de desembarcar del «Cristóbal Colón», el teniente Menéndez fué recibido en Palacio por el Presidente de la República y los Secretarios, varios de los cuale le rodean en los balcones de Palacio, desde donde presenciaron la imponente manifestación que dió la bienvenida al glorios aviador (F. D.)

COINCIDIENDO con la toma de posesión de su Sección de Propaganda, la Asociación Canaria ofreció, recientemente, un banquete-homenaje a los cronistas de sociedades españoles. La presidencia muestra a los homenajeados, así como al presidente social, don Ignacio Padrón, y otras personalidades (F. D.)

Muselinas INGLESAS
Pedro Nio
Calidad Máxima
Pídalas a su SASTRE
Sobrinos de
Nazábal
Importadores de PAÑOS
Muralla 70
Teléfono M-1928 · Habana.
Anuncios "VICTORIA" X-1139

LOS OMNIBUS Aliados ofrecieron recientemente un almuerzo—al que concurrieron más de 2.000 comensales—, al Sr. Secretario de Comunicaciones Sr. Francisco Gómez Rodríguez, rodeando al cual pueden verse a los altos jefes de esa compañía, al Sr. Julio Blanco Herrera, al teniente coronel García Pedroso y otros (Foto D. M.)

OTRO DETALLE del homenaje ofrecido al Secretario de Comunicaciones, señor Francisco Gómez, en los jardines de La Tropical, en el cual se reunieron más de 2.000 comensales pertenecientes al personal de los Omnibus Aliados (F D)

DINERO Con garantía de joyas "LA IDEAL" Neptuno e Industria

M.E.C.D. 2016