1ª SECCION

SERVICIO DE ASSOCIATED PRESS. Esta queda autorizada para usar nuestro servicio y noticias de información.

HILO DIRECTO CON NUEVA YORK

DIARIO DE LA MARINA

El DIARIO DE LA MARINA es el periódico más antiguo de Cuba. Fué fundado en el año mil ochocientos treinta y dos.

SERVICIOS ESPECIALES DE ESPAÑA

1ª SECCION

AÑO CIV.—NUM. 102 ACOGIDO A LA FRANQUICIA POSTAL LA HABANA, MARTES, 28 DE ABRIL DE 1936.—SANTOS PRUDENCIO, VIDAL Y VALERIA TIEMPO PARA HOY: BUENO. PRECIO: 5 CENTAVOS

HEMEROTECA MUNICIPAL ENTRADA 14 MAY 1936 MADRID

MARQUEZ STERLING, PDTE. DE LA CAMARA, ANUNCIA UN PROGRAMA ECONOMICO-SOCIAL

Están avanzando sobre Addis Abeba 3 fuertes columnas italas

OTROS NUCLEOS ITALIANOS SE ABREN PASO CON RUMBO A SASA BANEH, PARA TOMAR A HARRAR

Un avión voló sobre la capital etíope y dejó caer unas proclamas en las que se advierte que si el Ejército hace resistencia, la ciudad será destruída por los invasores

ROMA, abril 27. (AP).—Tres columnas fascistas, dos de infantería y la tercera motorizada, asciende esta noche hacia la meseta central de Etiopía donde se halla la capital Addis Abeba.

Los despachos recibidos por la prensa italiana desde el frente septentrional revelan que dos columnas eritreas marchan delante de la columna motorizada limpiando el terreno de defensores y protegiendo ambos flancos.

Créese que las fuerzas de avanzada se encuentran ya a mitad de camino entre Dessyé y Addis Abeba, sede del Gobierno de Halle Selassié.

En el sur otras tres columnas de camisas negras convergen en dirección a la ciudad estratégica de Sasa Baneh, baluarte etíope y puerta que conduce a Harrar, segunda ciudad del reino del Negús.

Una columna avanza sobre la ciudad directamente desde el sur, después de un encuentro en la confluencia de los ríos Fafan y Jerer. La segunda se mueve hacia el este sobre la carretera a Bulaleh, y la tercera marcha sobre Baggah Bur, a 25 millas al nordeste.

El combate habido en la confluencia de los ríos, según la versión italiana, costó mil muertos a los etíopes así como la captura de varios oficiales del Estado Mayor del Ras Nasibu, entre ellos su secretario.

(El Ras Nasibu, comandante de las fuerzas etíopes del sur, anuncia por su parte que ha contenido el avance de los italianos después de un terrible combate en el sur de Sasa Baneh.)

En los centros militares italianos se espera de un momento a otro el anuncio del aniquilamiento del ejército del sur. Entonces la marcha sobre Harrar continuará sin entorpecimiento.

AMENAZAN CON DESTRUIR A ADDIS ABEBA SI RESISTE

ADDIS ABEBA, abril 27. (AP).—Un aeroplano fascista voló hoy sobre esta ciudad dejando caer unas hojas impresas, en las cuales pone en conocimiento de la población pacífica de Addis Abeba, que en el caso de que los guerreros etíopes hagan resistencia al avance de las tropas italianas sobre esta capital, la ciudad será bombardeada y «destruída» por los aviones fascistas.

«Nuestra misión es ocupar Addis Abeba y Etiopía para la civilización», dicen las hojas, las cuales aparecen firmadas por el Jefe del Estado Mayor del mariscal Badoglio, cuyo cuartel general está actualmente en Dessyé.

«Si Addis Abeba se entrega sin resistencia, no la bombardearemos. De otra suerte, la destruiremos completamente.»

(Tres columnas italianas están avanzando sobre Addis Abeba, según informan los despachos de Roma.)

Las hojas que dejó caer hoy el aeroplano italiano recomiendan a los etíopes que abandonen al Emperador Haile Selassié y se sometan a Italia. Agrega que toda resistencia es inútil, asegurando que Italia se ha apoderado ya de la mitad septentrional de Etiopía.

«Hemos destrozado los ejércitos de Haile Selassié y hemos ocupado a Dessyé», dicen las hojas. «Pronto será ocupada Harrar».

«Somos vuestros amigos. No hagáis resistencia. De otra manera, las fuerzas italianas lo destruirán todo».

El avión italiano que realizaba esta propaganda voló muy bajo e hizo varios actos de acrobatismo en el aire.

La Princesa Tsahai mientras tanto ha hecho un llamamiento a las mujeres del mundo para que «con el amor de Dios se unan y logren algo antes de que sea demasiado tarde.»

«El empleo de gases venenosos por parte de Italia es la prueba suprema de la humanidad, dice la Princesa. «Si dejáis que esto quede sin castigo, todos estamos condenados a sucumbir. Lucharemos hasta que nos quede una gota de sangre, pero seremos vencidos y destruída la civilización.»

Un comunicado del Ras Nasibu, comandante del ejército etíope del sur, que está defendiendo las cercanías de Harrar dice:

«En una reciente batalla nos apoderamos de dos tanques y derribamos cuatro aeroplanos cerca de Sasa Baneh. Dos aeroplanos italianos bombardearon a Goba Bali usando muchas bombas incendiarias y mataron a dos árabes y un etíope.»

Dn. Alfonso Gómez Mena murió anoche en su residencia

Hacía tiempo que se hallaba enfermo. Era dueño de varios grandes Centrales azucareros

Una de las más recientes fotografías de don Alfonso Gómez Mena

EN la noche de ayer—poco después de las 10:00 p.m.—falleció en su residencia, situada en Calzada y G., Vedado, el prestigioso hombre de negocios don Alfonso Gómez Mena, perteneciente a una familia de rancio abolengo dentro de la sociedad cubana.

Una pertinaz dolencia ha motivado la muerte de don Alfonso, que sólo contaba 54 años de edad. De ahí que su muerte haya causado doble pena, si cabe, a quienes se honraron con su trato exquisito.

Hombre de grandes empresas, don Alfonso Gómez Mena supo destacarse como hacendado, ya que era propietario de los centrales «Amistad», «Gómez Mena», «Resolución», «Santa Teresa» y Merceditas», etc.

Entre los familiares inmediatos que lloran su desaparición figuran su viuda, señora María Vivanco de Gómez Mena; sus hijas María Luisa, Gloria, Carmen, Mercedes; Olga y su hijo Alfonso, así como sus hermanos María Luisa Gómez de Cagiga condesa de Revilla de Camargo, y José Gómez Mena, quienes arribarán hoy a la Habana procedentes de los Estados Unidos, para asistir al sepelio, que tendrá efecto a las 5 de la tarde.

El DIARIO DE LA MARINA envía el más sentido pésame a los familiares en general del ejemplar ciudadano don Alfonso Gómez Mena.

SUMARIO DE ESTA EDICION

Agricultura	17
Amigos de la Cultura Francesa	3
Anuncios Clasificados	20-21-22-23
Cables	13-24
Cartel del Día.—Teatros y Cines)	6
Comunicaciones	2-18
Crónica Habanera	5-7-9-11
Crucigramas	4
Cultos Católicos e Información General	10
Defunciones	7
Editoriales	8
Educación	3
Ejército Constitucional	2
Escenario y Pantalla.—(Crítica)	6
Estado del Tiempo	12
Federación Nacional de la Propiedad	17
Gacetillas	6-10
Guanabacoa al Día	11
Habaneras	4
Hacienda	3
Instituto Cívico Militar	3
Lyceum	3
Mercantil	19
Municipio	12-18
Música y Músicos	7
Noticias de los Juzgados de Primera Instancia.—(Vida Civil)	18
Obras Públicas	18
Palacio	4
Política	17
Puerto	9
Reclamas	4
Sanidad	18
Secretaría de Comercio	18
Secretaría del Trabajo	4
Senado	3
Sociedades Españolas	10
Telegramas del Interior	17
Tribunales	17-18
Sports	14-15-16
Vitrinas	5
Universidad	3
Villaclareñas	7
LECTURAS:	
Actualidad Internacional. (Por J. L. M.)	24
Al Dr. Lucas Cambó, Cirujano Dentista. (Por José Agustín Martínez)	12
Al Margen de la Historia. (Por José Sánchez Arcilla)	8
Armonías. (Por Gustavo E. Urrutia)	2
A Través de la Vida. (Por Héctor de Saavedra)	8
Bromas y Veras. (Por Joaquín Aristigueta)	12
Burla Burlando. (Por M. Alvarez Marrón)	12
Caricatura. (Por Reseñada)	8
Desde París. (Por Eduardo Achilles Ramírez)	8
El Aborto de las Furias. (Por Rubén Ortiz Lamadrid)	12
En Busca de Solución. (Por E. Fernández)	2

Inspira vivas sospechas a una mujer la desaparición misteriosa de una hija suya

María García González, vecina de Luyanó 71, denunció a la policía que su hija Aponcia Paniza García sostenía íntimas relaciones con un sujeto nombrado Aureliano Sánchez Naranjo, del cual se separó hace siete meses con motivo del mal trato que le daba, embarcándose dicho individuo para el central «Manatí», pero al saber ella que el Sánchez Naranjo había regresado a la Habana, temerosa, se trasladó a Marianao, y como no ha sabido de ella, teme le pueda haber ocurrido alguna desgracia.

AZANA HA OBTENIDO CIENTO NUEVE VOTOS

ASALTADA ANOCHE UNA BODEGA POR 4 HOMBRES QUE SE LLEVARON 300 PESOS

Se presentaron fingiendo que eran de la policía y que iban a hacer un registro, incautándose del dinero

Uno de ellos pudo ser detenido. En la huída abandonaron el dinero que habían sustraído. El establecimiento se encuentra situado en las calles Concordia y San Francisco

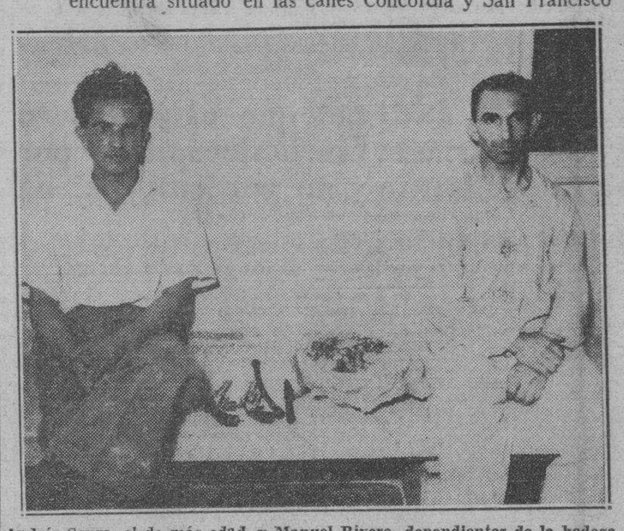

Andrés Senra, el de más edad, y Manuel Rivera, dependientes de la bodega de la señora Lucila Rivero, que fueron intimidados anoche por varios individuos que se apoderaron de $300, los que abandonaron en la huida. Entre ambos aparecen el dinero, las armas, los sombreros y la chapa ocupados.

Alberto López Prado, uno de los asaltantes a la bodega sita en Concordia y San Francisco, arrestado por la Policía al pretender fugarse después de consumado el hecho, ocupándosele un revólver, una chapa y un black-jack

CUATRO individuos asaltaron, anoche, a las diez, el establecimiento bodega titulado «La Segunda Equitativa», sito en Concordia y San Francisco, propiedad de la señora Lucila Rivero, vecina de la casa contigua, en la que trabajan su apoderado, Andrés Senra, y Manuel Rivera Domerco, logrando apoderarse de 300 pesos, que abandonaron en la huída, siendo detenido uno de los asaltantes que se nombra Alberto López Prado, de 16 años, residente en Virtudes, 128.

Según informaron a la Policía de la Sexta Estación Senra y Rivera, que son dependientes del establecimiento, el primero, que es de bastante edad, se encontraba en la residencia de la señora Rivero, cuando se presentaron el detenido López Prado y otros dos más, manifestando pertenecer a la Policía y expresando que iban a hacer un registro en la caja de caudales de la bodega, por tener noticias de que en la misma se guardaba gran cantidad de cigarros de mariguana, a cuyo negocio se dedicaba, agregaron los asaltantes a la dependencia del establecimiento, para lo cual le mostraron sus supuestas chapas.

Utilizando este ardid lograron que Senra los llevara hasta la bodega para convencerlos de que la acusación era falsa; el dependiente Rivera estaba allí y abrió la caja de caudales para facilitar la labor de los supuestos agentes de la autoridad.

Y en esos momentos fué cuando Senra y Rivera comprobaron que no eran tales policías y sí malhechores, porque precisamente López Prado, con un revólver que portaba, así como con un black-jack, los amenazó, al igual que los otros, que también llevaban revolvers, e intimidándolos, comenzaron a sustraer el dinero de la caja de caudales, que ascendía, como hemos dicho, a 300 pesos en billetes y monedas de plata. Mientras, López Prado trataba de atar a Rivera con una soga, pero éste se resistió fuertemente y, a su vez, con dominio de sí mismo, pudo asir fuertemente al repetido López Prado por los cabellos, sosteniendo con él fuerte lucha.

Al escándalo producido, la señora Rivero y otras más que estaban en la casa, comenzaron a dar altas voces de auxilio, lo que dió lugar a que el público acudiera y se agrupara frente al establecimiento.

En esos momentos, cuando aún luchaban en la bodega los asaltantes y sus víctimas, se presentó la perseguidora número 41, de la Sección de Radio de la Policía Nacional, con los vigilantes 2976, Andrés Alonso; 1310, Ramón Alonso, y 2016, José Valdés, a las órdenes del teniente Diéguez, en los instantes en que se daban a la fuga los autores del hecho, logrando arrestar a López Prado al salir del establecimiento, al que ocuparon un revólver, un black-jack, un cuchillo de punta y una chapa de metal blanco, simulando ser de la Policía, logrando huir los demás, los que hicieron varios disparos hacia la bodega, sin alcanzar a nadie, y al parecer, para no ser perseguidos. En la huída abandonaron un revólver y la suma sustraída en la esquina de San Francisco y San Lázaro, donde fué ocupada por el vigilante 2698, Miguel Díaz, que estaba de servicio, cerca. También dejaron un sombrero de castor y otro de pajilla.

López Recio fué conducido a la Sexta Estación de Policía, donde dijo que era ajeno al hecho que se le imputaba y que dos de sus acompañantes se nombran «Mongo» Arenas y Armando Angoa, sin dar más detalles, los que bajo los efectos de la droga que le suministraron, añadió, lo condujeron al establecimiento y una vez allí, quisieron apoderarse del dinero en la forma ya descrita, y al notar él los propósitos de sus acompañantes, trató de huir, no permitiéndoselo Rivera, que fuertemente lo golpeó hasta derribarlo al suelo, terminó diciendo.

Pero a pesar de lo dicho por López Prado, tanto Rivera como Senra, la señora Rivero y otras personas que acudieron en los primeros momentos, acusaron a aquél de ser uno de los autores materiales del asalto.

De estos hechos levantó el correspondiente atestado el capitán Miguel Angel Rodríguez, al mando de la Sexta Estación de Policía, a presencia del teniente coronel Antonio Brito, Segundo Jefe del Cuerpo, del Inspector del Distrito, comandante Lombana, y del comandante Tandrón, auxiliar del Jefe de la Policía Nacional, coronel Pedraza, que se personaron, desde los primeros momentos, en el lugar del suceso.

Se han dado las órdenes oportunas para la busca y captura de los otros individuos autores del asalto

SIN INTERES LOS COMICIOS EN ESPAÑA

El Frente Popular conquistó en total 376 puestos. Maura pudo sacar 32 compromisarios

MADRID, abril 27. (AP.)—Las últimas noticias acerca del resultado de la elección de compromisarios presidenciales celebrada ayer en España, dan 376 puestos al Frente Popular, compuesto de Izquierda Republicana, Unión Republicana, socialistas, comunistas y sindicalistas, y 62 a los dos únicos partidos de la derecha que participaron en los comicios, que fueron el Conservador Republicano de Miguel Maura y la Liga de Cataluña.

Las derechas, comprendiéndose en esta denominación los partidos de la Confederación Española de Derechas Autónomas y los monárquicos y tradicionalistas, se abstuvieron y a esto obedeció que la elección de compromisarios careciera de la animación propia de las luchas comiciales.

Los socialistas aparecen a la lista de los partidos ministeriales con 136 compromisarios, siguiéndoles la Izquierda Republicana, o partido de Azaña, con 109, la Unión Republicana o partido de Diego Martínez Barrio, con 55; los comunistas, con 32; la Esquerra catalana, con 18; los federales, con 5; Acción Catalana, con 5; los nacionalistas gallegos, con 5; los sindicalistas, con 3, y otros partidos de izquierda, con ocho.

Los conservadores de Miguel Maura obtuvieron 32 compromisarios, siguiéndoles la Liga, con 12.

Las elecciones carecieron de incidentes, excepto en varias poblaciones, donde hubo rotura de urnas.

Los socialistas, comunistas y republicanos de izquierda fueron unidos en todos los distritos españoles, excepto en Ciudad Real, Albacete y algunas otras provincias, donde los socialistas presentaron candidatos propios a compromisarios.

La votación fué muy escasa, habiendo ciudades, como Sevilla, en la que solamente participó en la votación el quince por ciento de los electores.

El ministro interino de la Gobernación, señor Casares Quiroga, manifestó a los representantes de la Prensa que los regionalistas catalanes habían sido derrotados por la Esquerra en toda Cataluña.

Las derechas presentaron candidatos en Burgos y Navarra, obteniendo la minoría en Burgos y todos los puestos en Navarra.

En Madrid resultaron elegidos trece candidatos del Frente Popular y cuatro de Miguel Maura.

Azaña sigue siendo el candidato de mayores probabilidades para la elección de Presidente de la República, que se efectuará el 10 de mayo.

Como resultado de una discusión política habida ayer noche en Bilbao, fué muerto por las turbas el monárquico Federico Rodríguez, a quien los extremistas acusaron de haber herido a dos izquierdistas. Después de haber linchado al Rodríguez, las turbas asaltaron un café, donde acostumbran frecuentar algunos elementos derechistas.

La Guardia de Asalto logró restablecer el orden después de la confusión que se originó y en la cual tres guardias y doce personas resultaron heridos. (Amplia información en la página 13).

LAS AUTORIDADES FINANCIERAS DE FRANCIA SE ENCUENTRAN INQUIETAS PENSANDO SI EL EXITO DE LOS IZQUIERDISTAS PERJUDICARA AL FRANCO

En la Isla de la Reunión resultaron heridas 30 personas durante los motines electorales. Número de candidatos que ha obtenido cada Partido. Hacia la segunda vuelta

PARIS, abril 27. (AP).—Las ganancias obtenidas por los comunistas en las elecciones de ayer, junto con las perspectivas de una victoria izquierdista en la segunda vuelta del domingo próximo, han sido causa de que los principales valores perdieran terreno hoy en la Bolsa.

Las autoridades financieras francesas se preguntan si la nueva Cámara, con una mayoría de radicales posiblemente más fuerte de la que ha habido hasta ahora, no llevará a la práctica la devaluación del franco.

La baja en el mercado de valores se atribuyó al malestar que reina acerca del resultado de la segunda vuelta que se efectuará el domingo próximo, ya que muchos comunistas, socialistas y radicales socialistas esperan retirarse al objeto de dar el triunfo a los candidatos más fuertes del Frente Popular.

Todas las emisiones francesas sufrieron pérdidas con motivo de la ola de ventas que se registró hoy en la Bolsa bajando un punto las rentas y medio punto las acciones del Banco de Francia.

En los círculos financieros se considera improbable un cambio de política por parte de Francia, esperándose que se harán todos los esfuerzos posibles para mantener el franco por medio de economías en los presupuestos. Algunos preguntan públicamente, sin embargo, si el gobierno de izquierda no intentará la inflación o la devaluación.

Declaran que el Gobierno, cualquiera que sea su color político, necesitará dinero para armamentos, a fin de contrarrestar la amenaza alemana. Nueva deuda resulta difícil, agregan, sin la previa nivelación de los presupuestos, de la cual depende la estabilidad del franco.

Los resultados oficiales de las elecciones de ayer, en los que sólo faltan dos distritos de Córcega, muestran que las izquierdas y el centro obtuvieron 63 escaños y las derechas 57. Es necesario, pues, acudir a la segunda vuelta, para ocupar los 433 escaños restantes o sea más de las dos terceras partes de la Cámara.

Los comunistas han ganado nuevos escaños. Los socialistas han logrado dos escaños nuevos, pero perdieron otros seis, mientras los socialistas disidentes ganaron uno y perdieron tres. Los radicales socialistas han ganado dos y perdido siete, los partidos del centro ganaron siete y perdieron diez y las derechas ganaron trece y perdieron dos.

La situación de los partidos es, oficialmente, como sigue:

Izquierdas: Comunistas, 9; socialistas, 23; socialistas disidentes, 6, y radicales socialistas, 25.

Centro: Radicales independientes, 13; republicanos de izquierda, 28, y demócratas populares, 12.

Derechas: partidos republicanos, 51; conservadores, 6.

La votación ha sido una de las más nutridas que ha habido en Francia, desarrollándose ordenadamente

Las primeras noticias acerca de desórdenes electorales proceden de la isla de la Reunión, colonia francesa, donde hubo motines ayer, durante la votación, y resultaron más de treinta personas heridas.

La recaudación de los tranvías de S. de Cuba, robada

No se sabe la ascendencia de lo sustraído. La Policía busca a los autores del robo

SANTIAGO DE CUBA, abril 27.—La caseta en que se guardaba la recaudación diaria de la compañía de tranvías fué violentada, apropiándose los salteadores de todo el metálico existente en dicho departamento. La cantidad que allí se guardaba se ignora. La Policía investiga.

Garcia, corresponsal.

UN MES DE PRORROGA PARA QUE LOS DUEÑOS DE CASAS PUEDAN CUMPLIR LAS LEYES 750 Y 773

El Consejo de los Secretarios acordó hacer esa solicitud al Congreso de la República. Solicitará también crédito de $100,000 para la manutención de presos hasta Julio

EL Consejo de Secretarios celebró ayer sesión extraordinaria.

Después del mediodía el Presidente de la República dió la orden de citar, urgentemente, a los miembros del Gabinete.

El doctor Andrés Domingo, Secretario de la Presidencia, facilitó a los repórters la siguiente nota relativa a los asuntos tratados por el Consejo.

OFRECIMIENTO ACEPTADO.—Se acordó aceptar el ofrecimiento de la Oficina Sanitaria Pan Americana para que, de acuerdo con las disposiciones contenidas en el Decreto-Ley número 705 del 30 de marzo de 1936, publicado en la Gaceta Oficial del día 31, preste su cooperación en la redacción de las disposiciones necesarias para la reglamentación de dicho Decreto, especialmente en lo que se refiere a la Administración Sanitaria, Bio-estadísticas, enfermedades trasmisibles y otras materias afines.

SOBRE IMPUESTOS MUNICIPALES Y CONTRATOS.—El Secretario de Gobernación dió cuenta con las objeciones que hace la Federación Nacional de la Propiedad en toda la República, a los Decretos-Leyes números 750 y 773 del corriente año, ya promulgados, que modifican la Ley de Impuestos Municipales y Ley Orgánica de los Municipios; acordándose elevar un Mensaje al Congreso interesando una prórroga de treinta días más para la inscripción de los contratos a que se refieren dichos Decretos-Leyes.

$100.000.00 PARA MANUTENCION DE PRESOS.—El Consejo acordó dirigir Mensaje al Congreso interesando la concesión de un crédito de $100.000.00 con cargo a los fondos del Tesoro no afectos a otras obligaciones y que será situado a medida que el estado de la recaudación lo permita, para reforzar la consignación presupuestal destinada a la manutención de presos y penados, la que se encuentra agotada; no obstante haber sido votados distintos créditos a ese efecto.

ENVIA EL JEFE DEL EJERCITO VACUNAS A SANTIAGO DE CUBA PARA CONTENER LA TIFOIDEA

SANTIAGO DE CUBA, abril 27. DIARIO, Habana.—Es esperado en ésta el Director de Sanidad, doctor Ramos, y altos empleados técnicos de la Secretaría de Sanidad para actuar eficazmente contra la alarmante epidemia de tifoidea y de paludismo que se extienden por la ciudad en todos los barrios. Al llamar las fuerzas vivas la atención del coronel Batista para que acudiera en auxilio de la ciudad, en vista del abandono sanitario, éste dispuso el envío de cuarenta mil ampulas, y de veinte mil diarias hasta completar ciento veinticinco mil, que es el total de los habitantes. Antes de intervenir Batista, la Secretaría de Sanidad envió unas diez mil ampulas, que resultaron muy pocas, siendo ésta la causa de que la epidemia se haya extendido. El coronel Batista comunica las gestiones que hace para conseguir camiones, encontrando dificultades por la falta de créditos, por lo cual enviará varios camiones del Ejército, hasta que se resuelva la situación. Solicita el coronel Batista la cooperación de todos los médicos de la ciudad, y espérase que se eliminen tres depósitos de basuras existentes.

CAMIONES DE OBRAS PUBLICAS.—Anuncia el citado militar, que vienen tres camiones de Obras Públicas, con su personal completo, para auxiliar provisionalmente en los trabajos de saneamiento, ordenando a la Jefatura del Distrito Militar la adquisición de dos camiones, con destino a la Jefatura Local, cuyo importe será pagado hoy, lunes.

COMENTASE EN LA CIUDAD EL GESTO DEL JEFE DEL EJERCITO.—En toda la ciudad coméntase favorablemente el gesto del coronel Batista, que viene a calmar la angustia de los habitantes. Estos hacen cola en los domicilios de los médicos, en el Dispensario Municipal, en el Hospital, en el Departamento de Sanidad, en las clínicas y sanatorios con objeto de inyectarse contra el terrible mal.—Garcia, Corresponsal.

En este grupo de viajeros del trasatlántico francés «Mexique» figuran la esposa del Ministro de México en Roma (señalada), el intelectual Ramón Vasconcelos y otras personalidades.

LOS NACIONALISTAS SALIERON DEL HEMICICLO ANTES DE QUE DIERA COMIENZO LA VOTACION

José A. Andreu, conjuntista, y Joaquín Pedraza, de Unión Nacionalista, Vicepresidentes, y Radio Cremata y Raúl Menocal, Secretarios. Mañana se nombrarán las Comisiones

A las once y treinta minutos de la noche, ayer, quedó proclamada la Mesa de la Cámara de Representantes, habiendo tomado posesión de sus cargos, inmediatamente, los miembros designados para integrarla.

Como Presidente fué elegido el candidato de la coalición liberal-republicana Carlos Márquez Sterling.

Primer Vicepresidente: José R. Andreu, propuesto por la minoría conjuntista.

Segundo Vicepresidente: Joaquín Pedraza, de filiación nacionalista.

Secretario por la mayoría: Radio Cremata, republicano.

Secretario dpor la minoría: Raúl Menocal, conjuntista.

LA SESION.—Bajo la impresión unánime de que ayer, al cabo de largos días de inquietudes y de esperanzas, sería resuelto el complicado problema de la Mesa de la Cámara, ocuparon sus escaños los señores representantes y el público sus tribunas.

A las tres se abrió el acto.

En la Presidencia Germán López; en las Secretarías Abril Dumois y Zayas Bazán.

Bravo Acosta solicita la aprobación de un receso de dos horas con objeto de que los coalicionistas, armonizando intereses, acordasen una candidatura única a la Presidencia de la Cámara.

Se reúnen los Comités Parlamentarios de los partidos Liberal, Nacionalista, Republicano y Conjuntista.

A las cinco se abre nuevamente la asamblea, conviniéndose otro nuevo receso de dos horas.

A las siete se reanuda la reunión.

Los nacionalistas no penetran en el salón. Sólo un miembro de dicha agrupación, el señor Emilio Rodríguez toma asiento en su banco para vigilar el «quorum».

Se lee el acta de la sesión anterior y al someterse a votación el señor Rodríguez pide que lo sea nominalmente.

El pase de lista acusa la presencia de 93 congresistas. Aprobada el acta continúa la asamblea.

El Presidente anuncia que se va a proceder a la elección, proclamación y toma de posesión de la Mesa definitiva de la Cámara, según la Convocatoria.

Comienza el sufragio, pasando el ujier de pupitre en pupitre, la urna, donde van cayendo las boletas.

Esta primera votación alcanza 102 boletas con el siguiente resultado:

Márquez Sterling: 57; Rosa Anders 2; en blanco 43.

Dice el Presidente que no habiendo alcanzado el señor Márquez Sterling la mitad más uno de los votos depositados en la urna se procederá al segundo sufragio.

Se lleva a cabo. He aquí el escrutinio: Votan 88 representantes.

Márquez Sterling: 59 sufragios. En blanco 29 boletas.

El Presidente proclama Presidente de la Cámara al doctor Carlos Márquez Sterling por 59 votos. Aplausos en los bancos y las tribunas.

Se verifica seguidamente la elección de los Vicepresidentes con 120 votos.

Resultado: José R. Andreu, 65 sufragios; Joaquín Pedraza, 43; Miguel Suárez, 7; José R. Fernández, 1. En blanco 4.

Son proclamados José R. Andreu, Primer Vicepresidente, y Joaquín Pedraza, Segundo Vice.

Finalmente se efectúa la elección de los Secretarios, triunfando los señores Raúl Menocal por 33 votos y Radio Cremata por 57, habiéndose depositado en la urna 93 boletas de las cuales se cuentan 3 en blanco.

Entre aplausos el Presidente Provisional señor López invita a los señores Márquez Sterling, Menocal y Cremata a ocupar la mesa de la Cámara.

Marcelino Garriga solicita se acuerde un voto de felicitación a la mesa provisional por su actuación justiciera, equitativa y honorable.

Se acuerda así.

Zervigon usa de la palabra nombre del Partido Liberal y luego de felicitar a la nueva Mesa se queja de la actitud del Partido Nacionalista ausentándose del hemiciclo para no votar.

Hizo constar que el Partido Liberal que ahora viene actuando en política no se responsabiliza con el pasado régimen del Gobierno del general Machado, ni tiene, por tanto, de que arrepentirse; y añade que hará labor patriótica y de interés general en el Congreso.

Bravo Acosta a nombre del Conjunto Nacional Democrático dice que la minoría con su actitud de esa tarde, como con la de días anteriores, sólo ha querido propiciar la solución de la Mesa de la Cámara que ya no era posible aplazar por más tiempo.

Afirma que el Conjunto no alienta ambiciones y que hará en la Cámara oposición sería, noble, sensata, leal y constructiva.

López Blanco (Marino) a nombre de la Unión Nacionalista felicita a la mesa electa y dice que deja la responsabilidad histórica de su elección al Partido Liberal, al Republicano y al Conjunto Nacional Democrático.

Felicita asimismo al Conjunto «por su cooperación para designar la Mesa» y dice que la Unión Nacionalista, fiel a su nombre y a su programa hará labor patriótica.

El señor López Blanco termina diciendo: «Que la paz sea con nosotros».

Usa de la palabra el Presidente Márquez Sterling para dar las gracias a los representantes por la elección de que se le ha hecho objeto y dice que no ha habido en ello, victoria, sino solución.

Se muestra agradecido del Partido Liberal, de Acción Republicana y del Conjunto por su cooperación en ese acto y felicita a la Unión Nacionalista por sus manifestaciones.

Asegura que desde la Presidencia hará labor equitativa y justiciera y dará a todos los representantes igual trato. Luego anunció que la Cámara se dispone a emprender una labor de carácter económico-social.

El doctor Márquez Sterling recibió muchos aplausos.

LAS COMISIONES PERMANENTES.—El dotor Márquez Sterling, antes de levantar la sesión convocó a los representantes para una sesión que se celebrará mañana miércoles a las tres de la tarde con el fin de que sean elegidas las Comisiones Permanentes de la Cámara.

Eran las 11:30 de la noche.

NUESTRO SUPLEMENTO EN ROTOGRABADO

Debido a la necesidad de preparar, para el día 2 del próximo mayo la edición extraordinaria dedicada a la celebración de las Bodas de Oro del Centro Asturiano, nuestros talleres de rotograbado han tenido que realizar una labor intensiva durante estos últimos días, llegándose a la necesidad de suprimir hoy nuestro acostumbrado suplemento en rotograbado.

Nuestros lectores quedarán ampliamente compensados de la falta de las cuatro páginas de hoy, con la aludida edición extraordinaria, que será un exponente de la labor realizada en el seno de la sociedad cubana por la prestigiosa sociedad regional española.

Nuestro próximo folletón: "VERSALLES" de Emil Ludwig

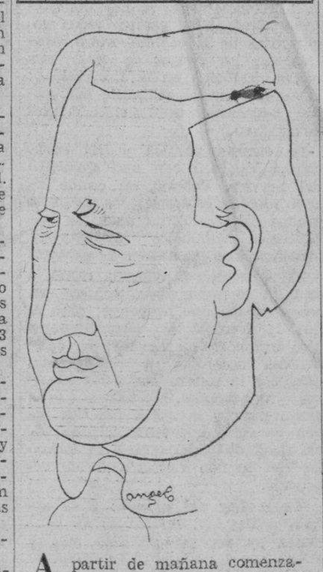

A partir de mañana comenzaremos a publicar, a manera de folletón, en la página 8, una interesante obra de reciente publicación, original de Emil Ludwig, el gran maestro alemán de la biografía.

Ludwig, después de Stefan Zweig, el maravilloso revividor de Fouché, es el escritor germano que con más sagacidad y más vigor y exactitud de trazos, ha logrado pintarnos los grandes acontecimientos de la historia, así como los personajes que han figurado como protagonistas en los mismos.

La obra de Ludwig que comenzaremos a publicar mañana se titula «Versalles» y es una sugestiva dramatización, en cinco jornadas, de los actos preparatorios y las conferencias que culminaron en el tratado de paz que lleva ese nombre.

Ahora que, con motivo de las recientes actitudes de Hitler, se comentan los términos del célebre convenio, esta obra resulta de palpitante actualidad. El lector podrá ver que hay en ella audaces y certeras anticipaciones de lo que está actualmente ocurriendo en Europa.

La versión española de «Versalles» es de Cipriano Rivas Cherif, el notable escritor y hombre de teatro español, que estuvo recientemente en La Habana como director artístico de la compañía de la Xirgu.

Lea ¡ALERTA! al mediodía y el AVANCE por la tarde

M.E.C.D. 2016

6.000 DESPALILLADORAS DE SANTA CLARA PIDEN QUE SE MANTENGAN LAS TARIFAS ACORDADAS HACE POCO

Se le ha concedido a la viuda del coronel Eduardo Pujol el derecho a disfrutar la pensión que éste tenía

Regresarán a la Ciudad Militar varios escuadrones que se encontraban prestando servicios en varios lugares. Nombrados oficiales investigadores para varias causas

Se ha reconocido el derecho que asiste a la Sra. María Leonar Canal y su menor hijo Orlando como viuda e hijo legítimo del coronel Eduardo Pujol y Gómez que falleció en 20 de febrero de 1934 a disfrutar de la pensión que éste percibía ascendente a $3,267.00 anuales reducida a la cantidad señalada en el párrafo segundo del Decreto 2475 de octubre 31 de 1933.

NOMBRADO.-Han sido nombrados primer teniente y segundo teniente de la Reserva Militar los doctores Juan B. Ascarra (abogado) y Juan Méndez y Benítez (farmacéutico), respectivamente.

DISPOSICION.—Se ha dispuesto el regreso a su puesto a la Ciudad Militar, Columbia, de los Escuadrones 2 y 3 del Tercio Táctico y de Caballería que se hallaban prestando servicio en el Regimiento 5. El Escuadrón 2 saldrá de Aguacate el día 28 de abril llegando el día 1 de mayo a la Ciudad Militar; y el Escuadrón 3 saldrá del Central «Gómez Mena», el día 27 llegando a Columbia el día 1 de mayo.

INVESTIGADORES.-El comandante José H. Quevedo y Nuñez, el capitán José Martínez, el primer teniente José Soto Valle, el primer teniente Benito Rivero y Montalvo, el capitán Pedro Araus y Herrera han sido nombrados para investigar distintos expedientes para la concesión de la Orden del Mérito Militar. El teniente arquitecto Miguel Rodríguez y Vincens ha sido designado para inspeccionar las obras que se realizan en los Cuarteles Monteagudo, Cienfuegos y Caibarién.

DERECHO.—Se ha reconocido el derecho que asiste a la Sra. Juana Pérez Díaz, como madre del soldado Gumersindo Alonso al disfrute de una pensión de $189.

EXAMENES.—De acuerdo con lo dispuesto en la circular 11 del Cuartel General ha sido nombrado un Tribunal de exámenes oposición integrado por los oficiales capitán Pedro M. García y Pérez (farmacéutico) del Cuartel Maestre General, primer teniente Secundino Hernández Padrón del Hospital General y Enrique Valdés del Cuartel Maestre General para que se reúnan por primera vez a las 8 de la mañana del lunes 4 de mayo próximo para tratar sobre las oposiciones señaladas en dicha circular.

DESIGNACION.—Han sidos designados los comandantes Adolfo González Menéndez, Pedro Dole y Coello, Enrique Borbonet y Echevarría, Arturo Díaz Calderón; los capitanes Pablo Estupiñán y Caballero, José Pérez y García, el primer teniente Policarpo Luis Rodríguez, oficiales investigadores de distintos expedientes sobre concesión de medalla por servicios distinguidos.

TRASLADO.—Se traslada del Regimiento 7 al Cuartel Maestre General al segundo teniente Fernando Ramos y Cabrera. Se releva de destacado en servicio del Regimiento 7 al segundo teniente Daniel Domínguez y Rodríguez, quien continuará en comisión de servicio en la Policía Nacional. De acuerdo con el Artículo 1683 del Reglamento General del Ejército se concede un crédito de $84.40 con cargo al Fondo de la Beneficencia a favor de la Sra. Rosa Zamora y Guerra como madre del soldado fallecido Faustino Pal y Zamora que perteneció al Regimiento 1, cuya cantidad es equivalente a dos meses de sueldo y sobresueldo que disfrutaba el referido soldado en la fecha de su muerte.

ARMONIAS

OTRO CRITERIO

Sr. Gustavo E. Urrutia.
DIARIO DE LA MARINA.
Ciudad.

Estimado amigo Urrutia:

Cuan hondas son las meditaciones a que nos han llevado algunos de sus últimos trabajos, particularmente el relativo a la **carrera política** y sus derivados inmediatos: la provisión de los empleos en la administración pública.

Si se tratara de un problema de organización, de sistema, de método, solamente, el caso sería relativamente sencillo, pero Vd. mismo comprende la gravedad del mal cuando al referirse a la eficacia de la Ley del Servicio Civil, pone un ejemplo contundente en el que resplandece que el predominio de la fuerza es factor decisivo.

Sin embargo, está visto que no es cuestión de cruzarse de brazos alegando que el mal no tiene remedio, sino que, por el contrario, hay necesidad de abordarlo y tratar de presentar fórmulas prácticas que, si no lo resuelven, por lo menos lo hagan tolerable, en tanto vengan mejores tiempos que permitan una cura radical.

Desde el punto de vista doctrinal pueden ocurrirse multitud de soluciones efectivas, pero cuando se entra en terreno ejecutivo es cuando se presentan los obstáculos invencibles, por lo que hay que devanarse los sesos a la hora de presentarlas, por aquello de que «el que hizo la ley, hizo, también, la trampa».

Ensayaríamos la solución del siguiente modo: En tanto con calma y sapiencia se estudia y organiza la implantación de las carreras política y administrativa, cuya necesidad ya nadie discute, declararíamos de libre remoción todos los cargos de jefe de departamento, sección, negociado, etc., entre los que se distribuye la responsabilidad de los que ocupan las altas funciones administrativas, debiendo ser por ello de su absoluta confianza; pero declarar a su vez inamovibles los demás empleados subalternos durante un período de cuatro años, que son los que duran, como máximo, el Presidente, los Secretarios de Despacho y demás jefes superiores de administración. Es decir: que cada empleado fuera contratado por cuatro años en cada período presidencial, sin perjuicio de ser renovado a su vencimiento si así conviniere a los contratantes. Que para poder ocupar un empleo fuera requisito indispensable acreditar que por lo menos se ha cursado y aprobado la enseñanza primaria hasta el sexto grado inclusive; medida ésta que será un buen medio de combatir el analfabetismo, por el interés que despertaría. Que para engrosar el fondo de jubilaciones de los empleados se descuente a cada uno una mensualidad completa, por doceavas partes, durante el primer año de prestar servicios, además de lo que mensualmente se le viene descontando por ese concepto, pero excluyéndolo del primer año.

El fin que se persigue es hacer menos grata la condición de burócrata y al mismo tiempo darle una garantía durante un período de cuatro años. También se facilitan a los políticos, por este sistema de rotación, los medios legales de satisfacer sus compromisos.

Asimismo este sistema hace bastante problemático el lograr una jubilación, cosa que podrá considerarse injusta, y que desde luego lo es, pero tiene en cambio la ventaja de quitar de la mente la ilusión de que llegado a determinado número de años de servicios, se cuenta con un medio seguro de vivir. La odisea de los jubilados del retiro civil es buena prueba de lo inestable que resulta esta especie de lotería burocrática de las jubilaciones, cuyos premios gordos solo disfrutaron, en sus comienzos, los primeros jubilados que, por mayor sabrosura, no tributaron al fondo de retiro.

Igualmente parece recomendable la supresión de la sesión única como medio de contribuir a hacer menos agradable la burocracia oficial.

Respecto a la condición de elegible para ocupar cargos públicos, hemos encontrado recomendables sus sugerencias expuestas en sus ARMONIAS dedicadas a la CARRERA POLITICA, bastando para ello que se rodee la prueba de suficiencia de la mayor garantía; así como lo que consigna respecto a la capacidad de los miembros de las asambleas que han de hacer las nominaciones para esos cargos.

Para estos problemas, amigo Urrutia, como para otros muchos cuyos males que van agravando cada vez más la vida nacional, hay que adoptar dos clases de terapéuticas: la inmediata que actuando sobre los efectos les ponga coto y alargue los períodos inter-revolucionarios si no es posible suprimir éstos brotes por completo; y la que actuando sobre las causas, ahondando en ellas, las resuelvan definitivamente, y cuya aplicación requiere tiempo y trabajo, y, sobre todo, labor constante de prédica y cultura ciudadana, dada también a los adultos. Veremos si Vd. ahora, como Jefe de Cultura Municipal, puede hacer algo práctico en ese sentido; aunque viene a mi mente una pregunta que me hice cuando el doctor Mañach ocupaba la Secretaría de Educación. ¿Estará Vd. en ese cargo el tiempo suficiente para que pueda desarrollar una labor de utilidad pública? Las politiquerías al uso, ¿no impedirán o coartarán sus esfuerzos de cubanidad martiana en que se inspiran sus actos?

Con la admiración de siempre, queda una vez más a sus ordenes, s. s.

Dr. M. Martínez.

* * *

Dr. M. Martínez.
Muy estimado incógnito:

A mi juicio, lo mejor es luchar de inmediato por que se aplique recta y rigurosamente la Ley del Servicio Civil. Ella provee todas las garantías de la carrera administrativa sin los riesgos de crear una nueva escuela en la Universidad: basta con que el aspirante demuestre capacidad ante sus tribunales de examen.

La carrera política podría expeditarse también con una **Comisión del Servicio Político**, en donde los aspirantes acreditaran los distintos grados de su aptitud ante los respectivos tribunales municipales, provinciales o nacionales de examen.

Usted teme, con sobrada razón, a la falta de probidad—al «chivo»—en esta solución que propongo; pero es que la fórmula de usted también está sujeta a este vicio, y, por añadidura, desanima a la burocracia oficial y le infiere perjuicios injustos e innecesarios. Me parece que la razón pura y la razón práctica piden garantía y protección para toda clase de trabajadores, lo mismo los del mundo oficial que los del privado.

Ya la Ley del Servicio Civil señala cuáles son los cargos de confianza y por tanto amovibles, y cuáles son los inamovibles. Nada se adelanta con reducir esta inamovilidad a cuatro años, y en cambio se pierde mucho. Nadie sentirá estímulo para perfeccionarse y especializarse en una modesta plaza por cuatro años, y nadie verá como justo el que se excluya al empleado público de los beneficios de la jubilación y el retiro.

Si todo esto es hoy una filfa, debemos luchar por que sea una realidad equitativa, y no cabe empeorarlo con obstáculos y aplazar la gestión mejor y definitiva para las calendas griegas.

Además, éste es el momento de las rectificaciones, o, por lo menos, de pedirlas con elocuencia y entereza, puesto que estamos inaugurando un nuevo ciclo histórico. Cuando la Ley del Servicio Civil y la Carrera Política sean hechos ciertos, los políticos no tendrán compromisos burocráticos sino para cargos de confianza. Por otra parte, pidamos que se abran cauces para la explotación de nuestras riquezas naturales. Entonces automáticamente el cubano preferirá las actividades privadas sin necesidad de hacer detestables los destinos públicos. Ya lo vimos en nuestros días de vacas gordas.

Tales son mis puntos de vista, que ratifico. No obstante, como lo que ambos deseamos es hallar el remedio más eficaz, me permito invitar en su nombre y en el mío a que opinen los que sientan la inquietud de este problema como nosotros.

Su afmo. admirador y amigo,
Gustavo E. URRUTIA.

* * *

MAÑANA: «Céspedes y Villarreal».

EXIGIERON $200 CON AMENAZAS A UN BODEGUERO PINARENO

LOS ASALTANTES LE HICIERON FIRMAR UN CHEQUE CONTRA LA OFICINA DEL BANCO DE CANADA

Luego le obligaron a que los llevara en una lancha hasta el puerto de La Fe

PINAR DEL RIO, abril 27. DIARIO, Habana.—Informan desde la Grifa, que Manuel Fernández y Cipriano Careaga, vecinos de Reg a y la Habana, respectivamente, conducen-ños de la bodega existente en el Cabo San Antonio, denunciaron a las autoridades que varios individuos se presentaron en su establecimiento, revólver en mano, exigiendo al encargado del mismo, nombrado Jose Dopico, la entrega de doscientos pesos en efectivo, y como no tuviera el dinero, los asaltantes le hicieron firmar un check contra el Royal Bank of Canada, así como un vale contra la sociedad Fernández Careza, por diez pesos, todo ello a nombre de Santiago Pubillones. Después los asaltantes obligaron a Dopico a que les llevara en una embarcación hasta el puerto de La Fe. Practícanse las consiguientes diligencias sobre el caso por las autoridades.—**Guillermo Rodríguez**, Corresponsal.

Han desaparecido dos muchachas de modo sospechoso

No tienen novio, ni nadie las vió acompañadas. Teme la madre alguna desgracia

MARIANAO, abril 27. DIARIO, Habana.—Ante el sargento Cruz, en la Jefatura de Policía, compareció la señora Quintina Iglesias Valdés, natural de Los Palacios, de 38 años de edad y con residencia en la calle San Doval y San Faustino, denunciando que desde el día 13 del actual mes abandonaron su domicilio sus hijas Josefina, de 19 años, e Hilda, de 15, sin que hasta ahora haya podido saber en qué lugar se encuentran. Agregó en la denuncia que no les conocía novios ni amigos, por lo que teme las haya ocurrido alguna desgracia. La policía investiga el paradero de las jóvenes.—**Martínez**, Corresponsal.

A. MAULINI FUE DETENIDO POR LA P. SECRETA

Se encuentra acusado por malversación de caudales y por varios delitos más

El subinspector Galguera y el detective Castillo detuvieron, ayer, a Alfredo Maulini Sansón, que ha sido condenado por estafa y está reclamado por la Audiencia habanera, en otra causa, por prevaricación y malversación.

El subinspector Gumersindo Galguera y el detective José A. Castillo, ambos de la Policía Secreta, detuvieron ayer a Alfredo Maulín Sansón, de Virtudes 2, que está reclamado por la sala Primera de lo Criminal de la Audiencia, en causa por los delitos de prevaricación y malversación, cometidos en San Miguel del Padrón. Dichos agentes de la autoridad fueron comisionados, a tal fin, por el comandante Eugenio Menéndez, jefe de la Secreta, como pertenecientes al grupo para la persecución de los delitos contra la propiedad y dados sus constantes servicios prestados en la detención de los delincuentes, habiendo arrestado recientemente a varios sujetos reclamados en causas de los años 1927, 1928 y 1930, y habiendo tenido noticias dicho jefe de que algunos de ellos se ocultaban en esta capital, burlando la acción de la Justicia, entre ellos Maulini.

Este ha sido condenado por la Sala Segunda de lo Criminal de la Audiencia en causa por estafa, del año 1930, y también está reclamado por la Sala Primera de lo Criminal en causa por prevaricación y malversación, como antes hemos dicho. Maulini fué recluído en la cárcel a disposición de la autoridad reclamante y Galguera y Castillo han procedido a rendir informe sobre las actividades del detenido a su jefe comandante Menéndez.

Unos marigüaneros escaparon de la Policía, arrojando 47 cigarrillos durante la fuga

Anoche, cerca de las nueve, el subinspector de la Policía Secreta Antonio Gil Carballo y los detectives José Sobrado, Juan A. Bolet y M. Diguez, dedicados a la persecución de los expendedores de droga y sus viciosos, sorprendieron en la esquina de Rayo y Sitios a numerosos vendedores de marigüana en plena actividad, los que se dieron a la fuga al dárseles, por dichos agentes de la autoridad, la voz de «alto», arrojando al pavimento 47 cigarrillos de marigüana, que fueron recogidos por el vigilante 1331, Oscar González, de la Policía Nacional, que acudió a coadyuvar con la Secreta.

Los expendedores no pudieron ser detenidos pero Gil Carballo y Sobrado Bolet y Diéguez lograron saber, anoche mismo, que entre los acusados se encuentran los consumados traficantes de drogas Eduardo Báez y el exsoldado conocido por Cúcalo, que tiene su centro de operaciones en la barriada donde fueron sorprendidos.

Los caficultores recaban prórroga de treinta días

Desean discutir la ley que les afecta. El Presidente les prometió atender su demanda

Una comisión de caficultores orientales visitó ayer Palacio, según anunciamos oportunamente, para tratar con el Presidente de la República, los distintos problemas que confronta esta importante industria nacional, con motivo de la vigencia de la Ley de Defensa del Café.

Presidía la comisión el señor Angel Pell, quien entregó al señor Barnet, una amplia exposición, contentiva de los puntos principales interesados por los caficultores y de la solicitud de una prórroga de 30 días, para poder discutir en dicho plazo, con el Secretario de Agricultura, las disposiciones lesivas a sus intereses, prórroga que será solicitada por el Jefe del Estado, al Consejo de Secretarios.

Los caficultores orientales no son contrarios a la actual legislación cafetelera; o ley de Defensa del Cafe, según se le denomina, pero están inconformes debido a que los anuncios de beneficios que habría de derivar de dicha legislación no se han palpado todavía, sintiéndose por el contrario un fuerte desequilibrio en el mercado cafetelero.

Otro de los puntos que provoca su inconformidad es el hecho de que al frente de la Cooperativa de Exportación y venta estén individuos ajenos al negocio y desconocedores por tanto de las necesidades de esta industria.

Ha establecido el Alcalde querella por injuria grave contra una radio-difusora

El alcalde municipal, Dr. Beruff Mendieta, dijo ayer a los reporters que había establecido querella criminal, por injurias, contra una estación de radio, por haberse dicho desde la misma que a los contratistas municipales por suministro a las dependencias del Municipio le habían ofrecido en el Ayuntamiento pagarles sus atrasos con el 50 por ciento de descuento.

El alcalde municipal hizo constar que la entrevista con los referidos contratistas había sido celebrada con él en su despacho y, por lo tanto, la injuria era contra su persona, habiendo declarado los referidos contratistas que en ningún momento les fué insinuada tal proposición por ningún empleado, funcionario y, menos, por el alcalde municipal, ya que solamente fueron a ratificarle que estaban dispuestos a continuar suministrando toda clase de artículos para las dependencias municipales, por lo que ha remitido al juzgado de instrucción los testimonios probatorios de que se cometió tal injuria, así como los datos afirmativos de los contratistas municipales.

LESIONADO.—Trabajando en los muelles de la Munson Line, resultó lesionado menos grave el jornalero Manuel Torres López, vecino de Oficios número 72, al caerle encima un saco de arroz.

Augusto del Barrio acusado por tener aún su "pool room"

Ha importado auxiliares del hampa para que lo ayuden en la mencionada ilícita labor

Ante el sargento Rivero, de guardia en la Sección de Investigaciones, de la Policía Nacional, compareció el comerciante de esta plaza, Manuel Piñeiro y Benítez, vecino de Virtudes número 15, formulando una grave denuncia contra Augusto del Barrio Mandin, vecino de San Miguel 122, altos.

Piñeiro Benítez hace contar en su denuncia, que el citado Augusto del Barrio continúa dedicándose en esta capital a estafar a los turistas americanos por medio de los conocidos «pool-room». Agrega que para realizar su ilícito comercio, ha logrado la introducción en Cuba de gangsters, con los cuales consuma las citadas estafas y que conserva una casa, en la calle 7 o 9, la cual tiene habilitada para tales operaciones, así como de haberle amenazado con darle muerte, al tener conocimiento de su determinación de dar cuenta a la policía de sus actividades bien conocidas en la Habana.

Lea ¡ALERTA! al mediodía y el AVANCE por la tarde

Un comerciante se suicidó a causa de una vieja dolencia

Se ahorcó en los servicios sanitarios de un depósito de vinos. Carecía de dinero

En la quinta habitación alta, de la casa Oficios número 34, puso fin a sus días el comisionista José Armada Zárate, natural de España, como de unos 50 años de edad y vecino del lugar indicado.

En dicha casa se encuentra instalado el almacén de vinos y licores de la razón social «González y Spinach». Ayer, al mediodía el señor Antonio Spinach, gerente de ese almacén, al dirigirse a los servicios sanitarios, advirtió que de la habitación ocupada por Armada salía un olor fétido.

Temiendo pudiera tratarse de algo anormal, procedió a abrir la puerta, encontrándose con que el cuerpo de Armada pendía de una soga, que había atado al tabique divisor de otro cuarto.

Dado aviso a la Primera Estación de Policía, se constituyó el sargento Francisco Pozo, quien procedió inmediatamente a iniciar las actuaciones de rigor.

El señor Antonio Spinach declaró que Armada vivía en dicha casa, pero hacía más de tres meses que había ingresado en la Casa de Salud «La Benéfica», de donde había salido el sábado próximo pasado.

El declarante expuso que vió a Armada cuando llegó de la quinta, pero desde ese instante no pudo hablar con él, encontrándose ayer con el suceso. Estima que Armada, dada su precaria situación y hastiado por la enfermedad que tenía, determinó suicidarse en la forma ya expuesta.

En un registro que se verificó en la habitación, no se encontró papel alguno.

La Cooperativa de Omnibus Aliados nombró a Rodolfo Gallardo su Administrador

Sr. Rodolfo G. Gallardo, destacado miembro del Consejo administrativo de la Cooperativa de los Omnibus Aliados, una de nuestras más grandes empresas de servicios públicos, que acaba de ser designado para los importantes cargos de administrador general y secretario en comisión.

La designación es completamente acertada.

Fué arrestado el ingeniero Beola y remitido al vivac

Se le acusa de enviar dinero a los miembros de La Joven Cuba que se hallan en México

Miembros de la Policía Nacional detuvieron ayer al señor Pablo Beola Tauler, natural de Oriente, de 42 años de edad, ingeniero y vecino de 23 número 225.

Se le acusa de representar en Cuba a la asociación ilícita «La Joven Cuba», cuyos componentes y directores se encuentran en México, a los que les envía las cantidades de dinero que recauda para fomentar en la Habana una revolución y derrocar por tales medios al actual Gobierno.

También son acusados de estos hechos los señores Joaquín del Río Balmaseda, Pedro Pablo Torrado, Ildefonso Triana Chávez, Juan Febles, Pablo Carrera Jústiz, J. M. Irrizarri y Calixta Gutiérrez, ausentes todos ellos de esta capital.

El señor Beola fué enviado al vivac a disposición del Tribunal de Urgencia, a cuya autoridad se le dió cuenta con todo lo actuado por el cabo Cepero, que fué el agente que realizó su detención.

Estima la Judicial que el jornalero Pedro Izurrieta murió decapitado por su imprudencia y no por culpa ajena

Se acostó debajo de unos vagones mientras llegaba la hora de reanudar sus labores, siendo alcanzado por una locomotora. Murió tres horas después de ocurrir el suceso

Los agentes de la Policía Judicial, Luis de la Puente y Jacinto Hernández Nodarse, cumpliendo instrucciones recibidas del Supervisor del Cuerpo, Comandante señor José Alvarez Díaz, acaban de rendir amplio y detallado informe al Juzgado de Instrucción de Marianao, relatando la forma en que perdiera la vida el obrero Pedro Izurrieta Martínez, por cuyo hecho se instruye la causa número 252 de 1936, por imprudencia-homicidio.

Según dichos investigadores el día 11 del actual se encontraba moviendo distintos vagones del ferrocarril la locomotora número 177 de los Ferrocarriles Unidos de la Habana, guiada por el maquinista Rafael Alvarez Valdés, de 43 años, vecino de Prensa 1 en el Cerro y en la quefungía de Conductor Ramón Artiles Gómez, de 46 años y vecino del Patio de la Ciénaga, que era el que hacía señas al anterior, para las aludidas maniobras.

En los momentos en que disponían el movimiento de los vagones existentes en dicho patio, sintieron gritos que partían de debajo de los mismos, por lo que el maquinista Alvarez Valdés detuvo la marcha de la locomotora, procediendo a extraer de sobre los rales y dejabo de una de los expresados vagones, al que resultó occiso Pedro Izurrieta Martínez, vecino que era de Manila número 5, en el Cerro, siendo conducido al Hospital «Freyre de Andrade, donde falleció a las tres p.m. de ese propio día, a consecuencia de las lesiones que le produjo el vagón al arrollarlo.

Finalizan su informe los citados pesquisantes, asegurando que el Izurrieta, que trabajaba como jornalero suplente en la fábrica de cerveza «La Tropical», y el día del hecho con el fin de descansar mientras llegaba la hora de reanudar sus labores, presumiendo que aquellos vagones no serían movidos, se puso a dormir debajo de ellos, para guarecerse del sol, siendo alcanzado en la forma antes relatada por la locomotora en cuestión; sin que al maquinista y conductor de la misma les fuera dable prever ni evitar el accidente por desconocer que el Izurrieta se hallaba debajo de los vagones y no distinguirlo desde la locomotora.

ENCARCELADO UN COLECTOR POR DESFALCO

Estaba en rebeldía desde el año 1927. El desfalco alcanzó la suma de $34,000. Presos

Dijimos ayer que había sido detenido por el subinspector Gumersindo Galguera y el detective José A. Castillo, ambos de la Policía Secreta, Salvador Vázquez Loret, señalado como uno de los autores del desfalco, que se hace ascender a 34 mil pesos, en el Ayuntamiento de la Habana, en 1927, por medio de la falsificación de recibos que, como colector de taquillas en el Municipio, cobraba el citado Vázquez Lloret, causa que fué instruída, en sus comienzos, por el Juez Especial, doctor Gonzalo del Cristo y que hoy sumaria el Juez de Instrucción de la Sección Primera, doctor Santiago Mencía, con el secretario, doctor Núñez Badell.

Ayer fué presentado Vázquez Lloret,—que se encontraba rebelde desde esa fecha,—por dicho subinspector Galguera y detective Castillo, disponiendo el citado Juez la remisión del procesado al vivac, a las resultas del proceso en cuestión, el cual se ha visto ya en juicio, en cuanto a otros complicados en el desfalco.

LOCALIZADA UNA JOVEN QUE ERA EXPLOTADA.—Supo el comandante Eugenio Menéndez, jefe de la Policía Secreta, que en esta ciudad estaba refugiada una agraciada joven de 16 años que había desaparecido del domicilio de su esposo, comisionando a los detectives del Cuerpo Gilberto Hernández y Francisco Bragas para su busca, localizándola en Zanja, 17-B, por San Nicolás, residencia de Carmelina Ramos Morales, donde vive también Rodolfo Rosabal Rodríguez, que no tiene ocupación conocida, y el cual la explotaba, manifestando la joven que el Rosabal la convenció de que se uniera a él para ganar mucho dinero, el cual se lo apropiaba en su provecho, exponiendo la Ramos que el repetido sujeto le presentó un documento en el que aparece que la muchacha es su esposa legítima y es mayor de edad. Se dió cuenta al Juzgado de Instrucción de la Sección Segunda. Se nombra la citada joven Julia Rodríguez, y su esposo, Angel Abalán.

OTROS SERVICIOS DE LA SECRETA.—El detective Horacio Alfonso arrestó a José Terán Terán, chauffeur, avecindado en Castillo, 13-D, reclamado por hurto por el Juzgado Correccional de la Sexta Sección; no prestando el detenido la fianza que se le señaló para gozar de libertad, fué recluído en el vivac.

Y los detectives Fausto M. Vivanco y Manuel Fernández, pertenecientes al grupo de persecución de delitos contra la propiedad, detuvieron a Pedro Méndez Arrán, vecino de Fuentes, entre Primera y Tercera, Reparto Almendares, por ser el que, con el nombre de Méndez, está reclamado por el Juzgado Correccional de la Quinta Sección, por estafa; también se le recluyó en el vivac al no prestar la fianza que se le fijó.

UN CHAUFFEUR SE LESIONO DE GRAVEDAD POR SU PROPIA IMPRUDENCIA

Adolfo Fariña Valdés, de 32 años de edad, chauffeur y vecino de Rodríguez número 75, sufrió ayer graves lesiones diseminadas por el cuerpo, al darle cranque al camión que manejaba en ocasión de tenerlo estacionado en la esquina de Monte y Matadero, y como no se fijara que tenía puesta la velocidad, el camión echó a andar y lo comprimió contra otro que le precedía.

Legalizadas ayer 3 líneas telegráficas de tres centrales

Se encuentran en vías de reparación los hilos del tramo nueve de la ruta sur

El Presidente de la República, a propuesta del Secretario de Comunicaciones ha firmado los correspondientes decretos relativos a la legalización de las líneas telefónicas de los Centrales azucareros «Australia», «Carmita» y «Jobabo».

OBRAS EN EJECUCION.—Según informes recogidos en el Centro Telegráfico de la Habana, actualmente se hallan en ejecución, distintas obras de reparación y afianzamiento de líneas tlgráfoinzhrdlucmfwypsÑxz de líneas telegráficas, entre las que se encuentran la sustitución de herrages en las cruzetas en el tramo número nueve del tronco central en la ruta Sur. En la zona de Matanzas sustitución de postes en el trazado urbano de Juan Gualberto Gómez; renovación de alambre y afianzamiento general de la doble vía de Cabezas.

En la zona de Bayamo, provincia de Oriente; reparación de los tramos 48 y 49, hilos 30 y 81 entre Holgín y Gibara y reparación del tramo 27, hilo 97 comprendido entre Victoria de las Tunas y Manatí.

Además, en los días primeros del próximo mes de Mayo, darán comienzo los trabajos de reconstrucción de las líneas centrales entre Ciego de Avila y Camagüey, cuyas obras son de gran importancia para el mantenimiento de las comunicaciones telegráficas.

Nuevo supervisor para la policía de Guanabacoa

Tomó posesión ayer mismo. Una joven de 15 años tomó tinta rápida y está muy grave

GUANABACOA, abril 27. DIARIO, Habana.—Por disposición del Quinto distrito militar, ha sido nombrado supervisor de la Policía de Guanabacoa, el subteniente del Ejército Constitucional, señor Nicasio M. Galainena, el cual tomó posesión hoy mismo.

En el centro de socorro fué asistido por el médico de guardia, doctor Jiménez, la menor de 15 años, Hilda Baltinere, de grave intoxicación por haber ingerido tinta rápida, por contrariedades amorosas, según se cree. Inglesó en el Hospital Civil de esta villa.—**Cortés**, corresponsal.

Un jornalero cayó sobre un tanque de hierro y por poco más se mata; está grave

En el Hospital Municipal fué asistido ayer, el obrero Eladio González, cuyas demás generales y domicilio se ignoran, de graves contusiones diseminadas por el cuerpo y fracturas de la clavícula y maxilar derechos.

A la Policía prestaron declaración, Gerardo Ignacio Chirino, vecino de San José 113 y Luis Casales, de Avenida 2 y 7, en el reparto Miramar. Expusieron que ellos trabajaban como albañiles en las obras que se construyen en Suárez 105, y González que servía de peón, se hallaba subido en un andamio, elevando ladrillos, cuando resbaló y cayó sobre un tanque de hierro, causándose las fracturas que presenta.

González quedó recluído en la Sala «Alpízar», del mencionado centro benéfico.

ESTIMAN QUE LA PETICION DE NUEVAS TARIFAS SOLO TIENDE A DESPLAZAR A LAS DEL CAMPO

En el proyecto acordado se deja subsistente el precio que regía para La Habana y se eleva un centavo para las labores en el Interior. Texto del documento de protesta

Santa Clara, abril 26 de 1936.
Sr. Dr. José I. Rivero,
Director del DIARIO DE LA MARINA.—Habana.

Distinguido señor: Mucho agradeceríamos, a nombre y representación de la **Asociación de Obreras Despalilladoras de Santa Clara**, que usdenara se le diera cabida en el diario del que usted es su director, a la adjunta exposición que con fecha de hoy le dirigimos a la Comisión de Salarios Mínimos de la Secretaría del Trabajo.

Pedimos, como verá, una cosa justa dentro de un marco de estricta justicia y esperamos que la referida Comisión no revoque el anterior acuerdo, porque ello traería consigo el desplazamiento de los talleres de despalillo en la zona de Remedios, Santa Clara y Camagüey, de millares de obreritas cubanas que en ellos libran su subsistencia.

Gracias anticipadas, señor Director, por la deferencia que con nosotras tenga, pudiendo tener la seguridad de que le estaremos grandemente agradecidas.

De Vd. muy atentamente.—Por la «Asociación de Obreras Despalilladoras»: **Concepción Pérez Pérez**, secretaria de actas; **Ernestina Báez**, presidenta; **Angela Yera**, tesorera; **Clara Luz Carrazana**, vocal.

Santa Clara, abril 26 de 1936.
A la Comisión de Salarios Mínimos.— Secretaría del Trabajo.
Habana.

La «Asociación de Obreras Despalilladoras de Santa Clara», colectividad obrera que en su seno solamente cuenta con obreritas genuinamente cubanas, lucha y anhela, dentro de ese marco de estricta justicia y al amparo de nuestras leyes vigentes, vivir en esta tierra que nos vió nacer, y que nuestras familias reciban diariamente el pan de cada día con el producto de nuestro sano y honrado trabajo, sin recurrir a onerosos procederes.

Jamás nuestro anhelo ha tendido a desplazar del trabajo a obreras de otras zonas.

Jamás nuestros procedimientos los hemos guiado por mezquinos procedimientos para traer talleres a Santa Clara y desplazar obreras de otras zonas.

Pero, es el caso, y de ello tenemos la más estricta seguridad, de que se pretende por las dirigentes de las Despalilladoras de la zona de la Habana, llevar al ánimo de la Comisión de Salarios Mínimos razones personales, al objeto de que sea modificado el último acuerdo de dicha Comisión en el sentido de que se rebaje la mano de obra fijada en el proyecto acordado a las despalilladoras de la Habana y se mantenga lo estipulado para el interior de la República.

En todo esto no hay, sino, un **punto a estudiar**; un punto que después de estudiado, se llegará a la conclusión de que solamente se persigue el **desplazamiento** de los talleres en el interior de la República, y, con ello, el lanzar al sintrabajo a millares de obreritas cubanas que en el interior libran sus subsistencias en los talleres de despalillos.

En el proyecto **acordado** por la Comisión de Salarios Mínimos, presentado por el Vocal, señor Alvaro F. Sánchez Ibazeta, con clara visión de la necesidad de trabajo de la obrera del interior de la República, hizo un acabado estudio del mismo, enfocando el **problema**, tal cual es, al extremo de que la Comisión de Salarios Mínimos, de la Secretaría del Trabajo, en un minucioso estudio del mismo, le impartió su aprobación sin objeción alguna.

Confróntense las tarifas que regían en la Habana y las que regían en el interior de la República, antes de adoptarse el acuerdo por la Comisión de Salarios Mínimos, en cuanto a la manipulación de los despalillos.

Urguese en este extremo y se llegará a la conclusión de que la protesta que se prepara, inspirada por personas interesadas, no es sino un **juego de Bolsa** en el cual solamente te se persigue el perjudicar a la obrera del interior que nos dedicamos a los despalillos.

Anteriormente a la aprobación del proyecto, del que fué su **ponente** el Sr. Alvaro F. Sánchez Ibazeta, se pagaba, en la Habana, **siete centavos** por despalillar una libra de tabaco de culquier clase y en el interior de la República, **cuatro centavos.**

En el proyecto **acordado** se fija, para la Habana, la cantidad de **siete** centavos, y para el interior de la Isla **cinco centavos.**

Luego, entonces, el acuerdo del aumento, solamente ha sido para el interior de la República, a las que se les ha aumentado **un** centavo en cada una de las ramificaciones en que se divide el despalillo, y a la zona de la Habana, se les ha dejado como estaban anteriormente.

Si las obreras de la Habana, antes de la promulgación del Decreto-Ley número 727, se acogieron a la Libre Contratación entre patronos y obreros, ajustándose a la tarifa en el interior de la Isla, también lo realizaron a tenor de los precios fijados anteriormente, y es lógico y notorio que la rebaja que se intenta pedir por la «Dirigentes de las Despalilladoras de la Habana», es con el deliberado propósito de **acaparar** los talleres de despalillos para esa zona, en perjuicio de las obreras del interior, si se quiere tener en cuenta el factor importante del trasbordo de la rama de la Habana al interior.

Analizando serenamente este punto básico en el que se ha de apoyar la Comisión de Salarios Mínimos, para analizar lo que se pretende ha de llegar a la conclusión de que el objeto de la protesta, no es sino, buscar la manera de controlar para la Habana, todos los talleres de despalillos, si logran que esa Comisión modifique o reconsidere el **acuerdo anterior.**

Por vuestro honor, que siempre ha sido puesto al servicio de las causas justas y nobles; por la integridad de ustedes mismos, es por lo que les pedimos, a nombre de más de **seis mil obreras nativas**, que mantengan vuestro acuerdo.

Por la Asociación de Obreras Despalilladoras.

Muy respectuosamente.

Concepción Pérez Pérez, secretaria de actas; **Ernestina Báez**, presidenta; **Angela Yera**, tesorera; **Clara Luz Carranza**, vocal; Dirección: Alemán y Palma, Santa Clara.

EN BUSCA DE SOLUCION

En el almuerzo al estilo rotario, efectuado el jueves último por la Cámara Nacional de la Propiedad, se trató de la revalorización de las hipotecas, estando la disertación a cargo del señor Roberto Heydrich.

La síntesis de su información fué la de dar a conocer las contestaciones que una importante corporación de los Estados Unidos dió al memorándum que por dicho señor Heydrich le fué remitido, acerca de si en aquel país se había revalorizado o no el importe de las hipotecas.

La contestación ha sido negativa, y así lo expuso a la Cámara el señor Heydrich. También informó dicho señor que el interés de los préstamos hipotecarios en aquella nación, según la nota recibida, no excede del 5 por ciento anual.

Creemos que se quedarían asombrados con la noticia los miembros de la Cámara que asistieron a dicho almuerzo, pues ellos saben de préstamos realizados en Cuba con intereses del 18, del 12, del 10, y, los más modestos, del 8 por ciento anual. Y asimismo sabrán muchos de ellos que se están realizando ventas con disimulados **pactos de retro**, que están terminantemente prohibidos por la ley, persiguiendo sus actores mayores lucros usurarios de los que quiso evitar la moratoria.

Los datos que preceden los llevó a la junta el señor Heydrich, con el fin de que a la misma sirvieran para contrarrestar la propaganda que en Cuba se hace a favor de la revalorización, por ser esa una de las fórmulas propuestas para obtener la liquidación de la moratoria, a base del poder adquisitivo de la moneda.

Ahora bien, ya que el Sr. Heydrich hizo esa consulta, en busca de datos ciertos y seguros que oponer a la revalorización, creemos que debió ampliar

ES INDISPENSABLE QUE LAS SECRETARIAS REBAJEN LAS CIFRAS DE SUS PRESUPUESTOS PARA EL AÑO 1936-37

NO COBRARA EL PERSONAL DE LAS ESCUELAS DE 2da. ENSEÑANZA QUE NO OCUPE SU PUESTO

SE SUSPENDERA EL SUELDO AL QUE NO PRUEBE EL DIA PRIMERO DE MAYO QUE ESTA EN SU SITIO

No se trata de perjudicar a los nombrados, sino de que presten su concurso a la obra de poner en marcha pronto esas escuelas. Convocatoria para exámenes libres en Junio

Todos los profesores de las Escuelas de Segunda Enseñanza y los empleados administrativos de las mismas que no puedan acreditar el día primero del mes de mayo que se encuentran prestando servicios, serán suspendidos de sueldo por el Secretario de Educación, doctor Leonardo Anaya Murillo.

La resolución en este sentido fué suscrita ayer tarde por el referido funcionario.

El propósito de la misma no es inferir perjuicio alguno al personal de dichos centros de enseñanza, sino solamente conseguir que todos los profesores y empleados designados se trasladen inmediatamente a sus escuelas respectivas y presten su colaboración efectiva a los directores en las labores de organización, a fin de que los planteles de referencia puedan ser abiertos a la mayor brevedad.

FORMULADA YA LA CONVOCATORIA OFICIAL—Según las noticias obtenidas en el día de ayer en la Secretaría de Educación, se han enviado ya a todos los directores de Escuelas de Segunda Enseñanza los modelos de convocatoria de exámenes libres para el mes de junio del año en curso.

La matrícula estará abierta del primero de mayo hasta el día 21, de ocho a once de la mañana y de 2 a 5 de la tarde, todos los días hábiles.

El plan a que se atenderán los alumnos que hubieran examinado asignaturas en los antiguos Institutos, será el mismo que regía en ellos, pudiéndose inscribir hasta dos cursos.

Por cada asignatura matriculada se abonarán cinco pesos, con excepción de las de ingreso, cuyos exámenes son gratuitos.

Las Escuelas de Segunda Enseñanza de la Habana «Félix Varela» y «Luz y Caballero» funcionarán provisionalmente, a los efectos de la matrícula, en la Escuela de Comercio de la Habana, situada en la calle de Cuba y Lamparilla.

La Escuela «José Martí» abrirá su matrícula en su propio local de la calle 19, entre K y L.

Los Directores de estas Escuelas son los doctores José M. Pérez Cabrera, Alfonso E. Páez y José Francisco Castellanos, profesores todos por oposición de los antiguos Institutos.

NO TOMARON POSESION.—Los señores Aníbal D. Giro Espino, William Holland Canler y Valeriano Jústiz, nombrados para la Escuela de Artes y Oficios de Oriente, el primero como profesor ayudante del grupo de Ciencias; el segundo como profesor auxiliar del Laboratorio de Química, y el último como bedel sirviente, no han tomado posesión de sus cargos, para los que fueron designados con fecha 25 de Febrero.

De acuerdo con el artículo 160 del Reglamento de Gobierno de las Secretarías de Despacho, han perdido todo derecho a esas plazas, y en su lugar han de nombrarse ahora otras personas.

Ya se han elevado propuestas al Secretario de Educación en ese sentido.

COLABORARAN EN EL NEGOCIADO DE HIGIENE.—Ayer nos declaró el Jefe del Negociado de Higiene Escolar, doctor Aníbal Herrera y Franchi-Alfaro, que se habían recibido muchas comunicaciones de autoridades del interior ofreciendo su colaboración al departamento y señaló que la última era la del alcalde de San Juan de los Yeras.

También nos dijo que partiría en el día de hoy hacia la ciudad de Matanzas, para interesar del Gobernador de la provincia, señor Lorenzo Delgado, el nombramiento de un dentista.

EL SUPERINTENDENTE VILLACLAREÑO EN LA HABANA.—El nuevo Superintendente provincial de Escuelas de Villaclara, doctor Conrado González, se encuentra en la Habana tratando de varios asuntos de carácter administrativo de su región con el doctor Leonardo Anaya Murillo.

HABLO DIHIGO DE VENIZELOS Y DE SU OBRA

Grecia ha perdido uno de sus hombres más ilustres. Era un enamorado del ideal

En el Círculo de Amigos de la Cultura Francesa pronunció ayer, una conferencia, el Dr. Juan M. Dihigo, profesor de la Universidad, sobre el gran político griego, recientemente fallecido, Eleuterio Venizelos.

Analizó la vida de este hombre eminente desde que empezó sus estudios en la escuela pública, señalando lo mucho que luchó por enaltecer a su país.

Declaró que si había brillado por su talento, también se había distinguido por su brillante cultura, ocupando puesto prominente en su patria y realizando cuanto pudo por el mayor progreso intelectual de ella.

Todos conocen —manifestó— su gestión por impedir el desmejoramiento de su idioma, uno de los más bellos, sin duda, en boca de sus eminentes trágicos, de sus brillantes cómicos, y de sus elocuentes oradores. Venizelos luchó mucho por la pureza del idioma, de ese instrumento maravilloso que brotara de sus labios con elegancia excepcional en la lucha que surgiera entre los demotikistas o partidarios de la lengua popular y los **puristas,** que se esforzaron por la conservación de tan bello idioma, sin oponerse, claro está, a las transformaciones que, en su carácter orgánico, experimentan las lenguas y que bien se exponen en los tratados correspondientes. Pero Venizelos— significó— como más sobresalió fué como político; así lo demuestra la guerra de los Balkanes, así lo revela su intervención en la guerra de 1914, y en las Conferencias de la Paz, donde obtuvo grandes ventajas para Grecia: la ampliación de sus dominios.

Cualquiera que sea la apreciación que se haga de su vida —hubo de decir— nadie podrá negar sus excelencias mentales y el amor intenso que sintiera por la tierra donde naciera.

El mundo entero así lo ha reconocido y el cable oportunamente dijo que más de 150.000 personas asistieron a su sepelio.

El Dr. Dihigo, que lo conoció y trató, ha querido, por medio de la Asociación de Amigos de la Cultura Francesa, hablarnos del gran ciudadano que tanta devoción sintiera por Francia.

Donativos para el "Instituto Cívico Militar" en estudio

Los obreros libres de la bahía de la Habana donan $102.30 para ese organismo

A continuación publicamos la lista de las nuevas donaciones enviadas con destino al Instituto Cívico Militar.

He aquí los nuevos donantes:

Unión de Obreros Libres del Puerto de la Habana	$102.30
Sociedad Comercial Luzo-Cubana	10.00
Enrique Alonso Pujol	20.00
Delegación de la Hermandad Ferroviaria de Cienfuegos	25.00
Patronato Carmela Puga. (Pro Asilo Llansó)	4.00
Lucilo de la Peña	100.00
Colonia Infantil de la Playa Uvero	1.00
Alfredo Velis y González	5.00

INTERVENTOR MILITAR EN EL MUNICIPIO DE Sta. CLARA

SANTA CLARA, abril 27. DIRIO, Habana.—El Jefe del Distrito Militar del Regimiento «Leoncio Vidal» número 3, teniente coronel Abelardo Gómez, en uso de las facultades que le confiere el decreto-ley número 623, de 3 de marzo de 1936, nombró interventor municipal de Santa Clara, al teniente doctor Jenaro Martínez Villa, quien al mediodía de hoy comenzó a actuar. Débese esa medida al incumplimiento de los administradores municipales, de no situar los fondos para el pago de la Policía Municipal, con la premura que les está ordenado. Esta designación recoyó en un oficial que actuó en otra ocasión como alcalde de Santa Clara. También se designaron hoy interventores municipales militares en los Municipios de Palmira, al teniente Rafael Aguirre; en Cabaiguán, al teniente Filomeno Martínez; en Lajas, al sargento Julio Caballero. Espérase que mañana continuarán nombrando hasta el número de doce que corresponden a Ayuntamiento morosos en ese concepto. No obstante estoü nuestros lectores recordarán que el primer acuerdo de los concejales de nuestro Municipio, fué el de fijarse sus sueldos.—**Armando Machado,** Corresponsal.

LOS PRODUCTORES DE HOLLYWOOD NO HAN CONCEDIDO INTERES A LA IMPRESION DE FILMS EN ESPAÑOL

José Crespo desea contribuir con su labor al auge de la cinematografía española. Nos narra sus vicisitudes antes de conseguir un puesto destacado en la pantalla

El señor José Crespo, notable actor español de cine, honró ayer con su visita la casa del DIARIO. Nuestro repórter gráfico lo «sorprendió» cuando sostenía amena charla con nuestros compañeros Ignacio Rivero y José María Capó.

Llegó ayer a la Habana, procedente de Nueva York, José Crespo, el actor español de cine.

José Crespo, que es hoy una de las primeras figuras del cine hispanoparlante, es un magnífico ejemplo de vocación artística y voluntad de éxito. Su vida es una dura peregrinación en pos de la gloria, que le ha sonreído al fin en plena juventud.

Crespo comenzó a hacerse notar en la escena actuando con Catalina Bárcena en la compañía de Gregorio Martínez Sierra. Un buen día, estando en Buenos Aires dicha compañía, decidió buscar más amplios horizontes para su aptitud histriónica y se marchó a Nueva York. Allí tomó clases de inglés y sin más bagaje que un somero conocimiento del idioma, su experiencia de las tablas y una gran confianza en sí mismo, pasó a Hollywood.

Su lucha cotidiana para ser contado entre los elegidos del cinema fué ardua. El mismo nos la relaba ayer con palabras vibrantes, cargadas de emoción.

—Mi primera presentación ante el público en Hollywood—nos dice—fué en el teatro, haciendo el Ernesto de «El Gran Galeoto» de Echegaray, en una versión inglesa. Como todavía no dominaba el inglés, recité el papel de memoria, de un modo casi mecánico. Sin embargo esta demostración me sirvió para entrar en el cine.

—¿Cuál fué su primera película?

—«Venganza», con Dolores del Río, dirigida por Edwin Carew.

—¿No tuvo usted dificultad con las severas leyes de Inmigración que rigen en los Estados Unidos?

—¡Cómo no! Después de un viaje a México para legalizar mi situación tuve que permanecer cinco meses en la frontera sin poder entrar en los Estados Unidos. Y esto ocurría precisamente en los momentos en que se comenzaba a rodar películas habladas en español y de todos los «estudios» me solicitaban para trabajar en ellos. Al fin pude penetrar en territorio norteamericano, atravesando el desierto de Arizona en un automóvil que sólo podía avanzar sobre la arena a razón de cinco millas por hora. Fué un viaje horrendo de cinco días para llegar a Tijuana, donde de nuevo tuve que enfrentarme con las autoridades de Inmigración. Gracias a las gestiones de la Metro, que se gastó nada menos que $32.000 en la gestión judicial del asunto, pude verme de nuevo en Hollywood.

—¿Cuál fué su primera película hispanoparlante?

—«Olimpia», la versión cinematográfica de la bella comedia de Molnar.

—¿Cómo se desenvuelve la producción española en Hollywood?

—Ahora está paralizada prácticamente Los mejores artistas se han marchado a España, donde se están haciendo ya películas de primer orden. Los productores norteamericanos no han concedido nunca el debido interés a las películas hispanoparlantes. Producciones que en inglés tardan cinco y seis meses en «filmarse», en español se hacen en una semana. Con esta rapidez no es posible trabajar a conciencia. A este desdén por un mercado digno por todos conceptos de mejor trato, se debe el fracaso de la mayoría de las películas en español hechas en Hollywood y el descontento de los artistas latinos que hemos trabajado allí.

—De los directores que conoce ¿cuáles son los que más admira?

—Harry d'Arras en primer término. Fué el que dirigió «La traviesa molinera» en sus tres versiones, la española, la francesa y la inglesa. Es un artista tan sensitivo, tan exquisito, que no tolera el ambiente comercial de los estudios hollywoodenses. Al igual que René Clair, el gran cineasta francés, no ha podido hacer nada en los Estados Unidos. En cuanto a los directores norteamericanos, uno de los mejores es King Vidor.

—¿Qué proyectos tiene ahora?

—En la Habana quiero dar conferencias sobre el mundo apasionante del cine, la vida de las «estrellas», que conozco tan de cerca, etc. Actuaré por radio y probablemente en la escena. Aún no he concretado mis actividades, pero será para mí un verdadero honor, a la vez que un placer, trabajar ante un público como el de la Habana, de cuya comprensión y cultura tengo las mejores referencias. Luego me volveré a Nueva York, para de allí embarcar hacia España, de cuyas más importantes compañías cinematográficas he recibido proposiciones. Tengo grandes deseos de regresar a mi país y de poder contribuir con mi labor personal al arte, cada día mayor, de la cinematografía hispana.

Esto nos dijo José Crespo, un hombre joven, elegante, bien parecido, que da en todo la sensación de ser un artista inteligente y culto y un verdadero «gentleman».

F. I.

HAY QUE AMOLDAR LOS GASTOS DEL PROXIMO AÑO FISCAL A LA SUMA RECAUDADA EN 1935-1936

Todas las Secretarías se han excedido en sus gastos. Una relación de las fincas del Estado. El comercio de Cienfuegos solicita que se le conceda nueva prórroga

En la Dirección General de Contabilidad de la Secretaría de Hacienda se han recibido ya casi todos los anteproyectos de presupuestos de las distintas secretarías de despacho. Solamente faltan por recibir los de Defensa Nacional, Secretaría de Estado y Secretaría de Agricultura.

El secretario de Hacienda, con vista de los mismos y la ascendencia total de gastos, muy superior a los cálculos estimados de ingresos, que se harán de acuerdo con los que ocurran en este año económico, pedirá, en el correspondiente mensaje que por conducto presidencial se envíe al Congreso, economías por dicho concepto de gastos.

LAS PROPIEDADES DEL ESTADO.—En la Sección de Bienes del Estado, de la Secretaría de Hacienda, está terminando el trabajo que por tarjetero, comenzado hace dos años, a fin de dejar agrupados por términos municipales y provinciales todas las propiedades del Estado en el territorio nacional, tatn oúrstcias como urbanas, bien aclaradas y medidas, con sus respectivos títulos, inscriptas ya en los registros de la Propiedad correspondiente.

Se espera que para estos días ha de recibir el modelo de tarjetas usadas en dicho trabajo y agotadas, para terminar dicha labor.

Esta misma labor se propone realizar la Sección de Bienes del Estado en cuanto a los réditos de censo reconocidos e inscriptos también a favor del Estado.

QUEJA CONTRA UN FUNCIONARIO.—El Sr. Casildo Laguardia, presidente de la Junta de Educación de Bayamo, ha dirigido escrito al secretario de Hacienda, quejándose del administrador del Distrito Fiscal de Manzanillo, porque éste, sin motivo, a su juicio, retrasa el pago de los alquileres de las casas que ocupan las escuelas del distrito, con perjuicio de que siempre éstas están amenazadas de desahucio.

NUEVA PRORROGA.—El presidente del Centro de Detallistas de Cienfuegos, señor Armando González Moscoso, se ha dirigido a la Secretaría de Hacienda, solicitando una nueva prórroga a los comerciantes de aquel término, para trasegar a los envases dispuestos por la ley alcoholera los líquidos que están en poder de muchos comerciantes.

DERECHO DE TANTEO.—La Secretaría de Justicia ha dado cuenta a la de Hacienda de que se le ha informado por el juzgado de instrucción de Santa Clara que en el juicio hipotecario seguido en el mismo por César Montalván contra Raimundo Páez Valdés, ha sido sacada a remate la finca «Tejar», por la que ha ofrecido el postor 3.333 pesos 34 centavos, habiendo sido tasada en cinco mil pesos.

JUSTICIA ORDENA ALGUNOS PAGOS.—Por el secretario de Justicia se ha librado orden a la de Hacienda para que, con cargo al capítulo de Imprevistos de la Secretaría de Justicia, se paguen a la casa «Cultural, S. A.», las partidas siguientes: 125 pesos por una máquina de escribir, adquirida para el juzgado correccional de Santiago de Cuba; 125 pesos por una máquina de escribir para el juzgado de primera instancia de Artemisa; 121 pesos para el juzgado de Primera Instancia e Instrucción de Jaruco; 244 pesos por dos máquinas de escribir para el juzgado municipal del Oeste de Cienfuegos; 244 pesos por dos máquinas de escribir para el juzgado de Instrucción de Camagüey, y 244 pesos para dos máquinas de escribir para el juzgado de Instrucción de Holguín.

LAS RECAUDACIONES.—Seún los datos facilitados por la Dirección General de Contabilidad, las recaudaciones por todos conceptos el día 25 de abril ascendieron a 179,406 pesos 18 centavos. Hasta esa fecha habían ingresado en la Tesorería General de la República, por recaudaciones del presente ejercicio económico, 53.465,751 pesos 80 centavos.

Una nueva y gran biografía de Lope de Vega (1)

Que hayan aparecido en torno al tercer centenario abundantes libros sobre la obra de Lope de Vega y alguno sobre su vida, no quiere decir que el tema esté agotado; especialmente en lo que atañe a esta última, tan llena de peripecias, amores, viajes, éxitos y luchas y sucesos de tan variada índole.

Mas faltaba, un libro claro, ameno, accesible a todos los lectores de hoy, que sin fárragos documentales ni alardes de erudición, pusiera al alcance común la prodigiosa existencia del «Fénix de los Ingenios».

Este libro, reconocerlo así no es mengua, sino justicia que ningún autor español supo brindarnos, se lo debemos a un escritor extranjero: al norteamericano Angel Flores, ensayista y crítico de envergadura, muy favorablemente conocido ya en nuestros medios intelectuales por su labor de hispanista. Su «Lope de Vega» no se parece a ninguna de las biografías publicadas hasta la fecha. Es el primer libro donde no sólo se recogen todas las vicisitudes íntimas y literarias de Lope, sino donde al mismo tiempo se traza un animadísimo cuadro de su época y medio. Sus páginas están tramadas con espíritu novelesco mas, con gran respeto a la verdad histórica. Vive en ellas y palpita un Lope retratado de cuerpo entero con sus amores, sus aventuras, sus triunfos. Se trata, en suma, de algo más que de una vida novelesca, dada, repetimos, la fidelidad historicista que está en los primeros términos y el fondo del cuadro.

La versión de este «Lope de Vega» de Angel Flores, libro escrito en inglés, y publicado con tan extraordinario éxito en los Estados Unidos, ha corrido a cargo de Guillermo de Torre. Inútil decir, dada la probidad literaria que caracteriza al joven escritor, que la traducción es excelente.

La edición, cuidadosamente ejecutada, entraña un espíritu atento y experto, al que estamos ya habituados los fieles lectores de la Nave.

Estas biografías, avaloradas por abundantes estampas a la heliotipia, reproduciendo familiares e íntimos del grande hombre, motivos y paisajes de su vida y abundante iconografía propia y de maestros y contemporáneos suyos, van rematadas con interesantes cronologías y apuntes o esquemas de panoramas particulares del genio universal y del recinto nacional y constituyen ya una colección de máximo interés histórico y novelesco que conquista crecientemente la atención del público lector ibero-americano.

Al delicioso Honorato de Balzac, trazado con mano maestra por el fino escritor francés René Benjamín, y al Juan Jacobo Rousseau cuya síntesis ideológica ha puesto al desnudo el doctor Carton con su habitual sagacidad y esa nobleza y fuerte sabiduría que caracterizan al ilustre pensador galo y que tan honda y serena influencia ejerce en nuestro mundo civilizado, a ambas biografías recientemente publicadas les dedicaremos en breve especial atención crítica.

ALIS

(1) LOPE DE VEGA. Por Angel Flores. Traducción de Guillermo de Torre. Madrid 1935, primera edición con retrato y autógrafo. 328 páginas. 24 láminas fuera de texto. Ptas 11,50. BIOGRAFIAS «LA NAVE».

Cartas cruzadas entre el coronel Batista y el Sr. Menache acerca de una donación hecha por este último

El Gobernador de la Habana influye para que los de las cinco provincias restantes y los Alcaldes de la provincia de la Habana contribuyen a una gran obra

El Comandante Jaime Mariné, Jefe de los ayudantes del Jefe del Ejército, entregó ayer en las últimas horas de la tarde varias cartas recibidas en relación con el Instituto Cívico Militar, y las donaciones que se han venido haciendo para ayudar a la gran obra cristiana que patrocinan el Coronel Batista y un grupo de distinguidos cubanos.

La primera de las cartas que publicamos es una del señor G. A. Menache, al Coronel Batista, siguiéndole la contestación del Jefe del Ejército. Otra de las misivas lleva la firma del Coronel Celestino Baizán, Gobernador de la provincia de la Habana.

Las cartas a que hacemos mención las insertamos a continuación:

Del señor Menache a Batista

Habana, Cuba, abril 17 de 1936.

Coronel Fulgencio Batista y Zaldívar, M. M. y N.,
Jefe del Ejército Constitucional,
Ciudad Militar, (Columbia).

Distinguido Coronel y amigo:

Gratísimamente impresionado por el alcance de su bellísima iniciativa en favor de los tuberculosos de este País, y sintiéndome expontáneamente impulsado a cooperar a su desarrollo, en la medida de nuestras posibilidades, nos permitimos donarle, por mediación de nuestro común y muy querido amigo, doctor Maximiliano Smith, al Patronato Anti-Tuberculoso, una Ambulancia «Chevrolet», del último modelo, que desde este momento está a su disposición, así como a la de dicha institución.

Tenemos la convicción de que nuestra donación, que obedece a la simpatía de su tan generosa obra, no será más que un aporte humilde entre los aportes valiosos que su nobilísima iniciativa obtendrá tanto del comercio, la banca y la industria de Cuba, entre cuyas clases ha sido y es muy favorablemente comentado su humanitario rasgo.

Al felicitarle nuevamente por esta alta manifestación de amor a Cuba, y rogarle acepte nuestra modesta contribución, queremos aprovechar la oportunidad que se nos brinda para reiterarnos de usted sus más atentos amigos, y s. s. s.,

AUTO SERVICE COMPANY
(Fdo.) G. A. Menache, Pres...

De Batista a Menache

Ciudad Militar, Columbia, abril 23 de 1936.

Señor G A. Menache,
Presidente. Auto Service Company,
Marina, número 2. Habana.

Distinguido señor Menache:

Con mucho gusto acusé recibo a su muy expresiva carta, de fecha 17 de los corrientes, en la que me participa haber donado, por conducto del doctor Maximiliano Smith, al Patronato Anti-Tuberculoso, una Ambulancia «Chevrolet», del último modelo, la que gentilmente ha puesto a mi disposición.

Por gesto tan humanitario y por aporte tan valioso, pláceme enviarle por este medio, mis más sinceras demostraciones de gratitud.

Al reiterarle mi agradecimiento, aprovecho la oportunidad para quedar de usted, su muy atto. y s. s.,

Por la Libertad de Cuba
(Fdo). F. Batista, M. M. y N.
Del Gobernador

Habana, abril 25 de 1936.

Señor Gobernador Provincial de Pinar del Río, Matanzas, Santa Clara, Camagüey y Oriente.

Como usted conocerá por haberse hecho eco la prensa del ello, a la muy plausible iniciativa del Jefe del Ejército Constitucional, Coronel Fulgencio Batista, se deberá la instauración del Instituto Cívico Militar, cuya alta finalidad patriótica merece que todo cubano le preste su más decidida cooperación. Por virtud de lo expuesto a más de mi contribución personal he logrado que el mensaje remitido al Consejo Provincial, para la inclusión de un crédito con que subvencionar dicho Instituto, haya sido incluído en el presupuesto venidero. Como compañero que sabe de los patrióticos propósitos que le inspiran en el desempeño de sus funciones y como cubano amante del bienestar y la prosperidad de su nación en la forma que las circunstantria, me tomo la libertad de exhortarle para que brinde también su cooperación a ese laudable proyecto procurando contribuir a su realizacias le permitan dentro de su presupuesto, seguro de que habrá de sentirse satisfecho en su día de haber colaborado a tan magna idea.

C Baizán,
Gobernador Provincial

A los Alcaldes

Habana, abril 25, de 1936.

Señores Alcaldes Municipales de Aguacate, Alquízar, Batabanó, Bauta, Bejucal, Caimito, Guanabacoa, Güines, Güira de Melena, Isla de Pnios, Jaruco, La Salud, Marianao, Madruga, Melena del Sur, Nueva Paz, Quivicán, Regla, San José de las Lajas, Santa María del Rosario, San Nicolás, Santiago de las Vegas, San Antonio de los Baños, San Antonio de las Vegas y Santa Cruz del Norte.

En el próximo presupuesto de este Gobierno a virtud de mensaje de este Ejecutivo, el Consejo, ha incluído un crédito destino a subvencionar al Instituto Cívico Militar, entidad que tiende a realizar una plausible obra en toda la Nación, y cuya creación se debe a la iniciativa loable del Jefe del Ejército Constitucional, Coronel Fulgencio Batista. No se escapará a su clara visión de funcionario y ciudadano el noble fin de ese proyecto y los incalculables beneficios que de su realización han de derivarse para la nación por lo cual me permito pedirle su cooperación más decidida para que de ser posible ese Municipio a su digna Administración, contribuya en alguna forma a tan levantada idea.

C. Baizán,
Gobernador Provincial

Uldarica Mañas ofrecerá una conferencia esta tarde a las cinco y media en el Lyceum

En los hermosos salones de la sociedad femenina «Lyceum», pronunciará una conferencia hoy, a las cinco y media de la tarde, la señorita Uldarica Mañas, presidenta de dicha institución.

Versará su disertación sobre la hermana República de México, de la que hará unos «apuntes» **sui géneris,** como suyos al fin.

El acto tendrá lugar con motivo de clausurarse la magnífica exposición de fotografías mexicanas que tiene abierta el señor Arturo Mañas, en la simpática asociación.

Las elecciones complementarias de Nuevitas fueron modelo en su clase, según el Jefe del CND en Camagüey

Dice que el Teniente Coronel Ferrer dió las garantías necesarias para que todo el mundo acudiera a votar en las mejores condiciones. Texto de la carta del Sr. J. Sosa

El señor José Sosa, presidente del Ejecutivo Provincial de la provincia de Camagüey, y como representante del Conjunto Nacional Democrático, se ha dirigido al coronel Fulgencio Batista, jefe del Ejército Constitucional, con el objeto de manifestarle su constancia con respecto a la celebración de las elecciones complementarias celebradas en Nuevitas, de las que se refiere en un alto tono para el Ejército y especialmente para el teniente coronel Raimundo Ferrer, quien, según el señor Sosa, cumplió las garantías ofrecidas.

A continuación publicamos la misiva del señor Sosa al coronel Batista.

Dice así:

«Camagüey, abril 18 de 1936.

«Cronel Fulgencio Batista, jefe del Ejército Constitucional.

«Campamento de Columbia.

«Marianao, Habana.

«Muy señor mío: Después de saludarlo, sirvan estas líneas para darle cuenta de la forma en que actuó el Ejército el día 8 del corriente, en las elecciones complementarias de Nuevitas.

«Puedo decirle que el teniente coronel R. Ferrer, cumplió las garantías ofrecidas, pues los oficiales que mandó, todos cumplieron con su deber. ¡Ojalá que sea siempre así, para bien de Cuba!

«Yo, como presidente del Ejecutivo provincial del C. N. D. en la provincia de Camagüey, y habiendo presenciado personalmente las elecciones, puedo asegurarle que el Ejército estuvo en su puesto desde el principio de la elección hasta el final, y el fraude que hubo en el colegio número 1 de Nuevitas y número 2 de Redención, no puede culparse al Ejército.

«Así es que yo, en nombre del partido que presido, quiero que llegue hasta usted y sus subalternos nuestra más sincera felicitación por la actuación del Ejército el pasado día ocho.

«De Vd. atentamente, s. s. s.,
José SOSA».

Los italianos de Cuba celebraron la fundación de Roma

Con motivo de la celebración de la fundación de Roma, el pasado domingo por la tarde tuvo lugar, en la nueva «Casa de Italia» (Malecón, 54), una ceremonia profundamente conmovedora por su sencillez y entusiasmo.

El Excmo. señor Ministro de Italia, Nicola nob. Macario, dirigió vibrantes palabras de saludo a los italianos de toda condición social que llenaban las bellas salas, improvisando un feliz paralelo entre la Antigua Roma y la Italia de hoy, siendo sus frases más salientes subrayadas con estruendosos aplausos por la nutrida asistencia.

Acto seguido hizo uso de la palabra el nuevo Secretario del Fascio de la Habana, Príncipe Camillo Ruspoli de Candriano, quien trazó un breve bosquejo histórico, incitando a los presentes a mantenerse siempre dignos de las gloriosas tradiciones italas, e invitándolos a elevar su pensamiento de gratitud hasta los heroicos hermanos—soldados y obreros—que, en Etiopia, renuevan las gestas de los «Legionarios Romanos».

Los miembros del Directorio, capitán Eugenio Fornaster, señor Fedele Sacco, doctor Paolo Nicolai y señor Domenico D'Angelo, cooperaron eficazmente con el Secretario del Fascio en el rotundo éxito de la hermosa y entusiasta manifestación de italianidad.

EL SENADO, POR ACLAMACION, EN UNA SESION PERMANENTE, ELIGIO SU COMISION DE GOBIERNO

Después de las siete de la noche, ya nombrados los miembros de dicha Comisión, se acordó recesar hasta las cuatro de la tarde de hoy, en que será reanudada la sesión permanente

En sesión permanente, tras un receso de más de tres horas, dejó elegida ayer por aclamación el Senado de la República su comisión de Gobierno interior.

Las demás comisiones no pudieron ser designadas, ya que el quorum, que era estrictamente el necesario, se hubo de romper inmediatamente después, como quedó demostrado con el pase de lista que hizo caer la sesión.

LA PRIMERA REUNION

Ya pasadas las tres y media de la tarde se dió comienzo a la sesión ordinaria, la primera que con arreglo al nuevo reglamento celebra dicho cuerpo colegislador.

La presidencia fué ocupada por el señor Justo Luis del Pozo y una de las secretarías por el señor José M. Gutiérrez.

Además de ambas respondieron al pase de lista los senadores Acosta, Albanés, Caiñas, Calvo Tarafa, Campanería, Capestany, Casanova Cuervo, Ferro, Font, Hornedo, Illas, Pedraza, Recio, Rivero, Rosado, Rosell, Saladrigas, Suárez y Vasconcelos. En total: 23.

Se dió lectura a las actas de las dos últimas sesiones celebradas, una ordinaria y otra extraordinaria, y se iba a entrar, por disposición del señor del Pozo, en la del Reglamento, tal y como ha salido de la Comisión de estilo que lo revisó cuando el doctor Casabuena hubo de interesar que se suspendiese la lectura de este último, ya que habiéndose distribuído copias del mismo entre los señores senadores, la consideraba innecesaria.

Aprobada la proposición, se pasó inmediatamente a leer los artículos 19 y 20 del reglamento, que se refieren a la sesión ordinaria en que se habrán de designar las comisiones y a la denominación e integración de estas.

No se había acabado la lectura de este último artículo cuando el senador Capestany pidió el uso de la palabra para una cuestión de orden, proponiendo que se declarara la Alta Cámara en sesión permanente y que recesara hasta las siete de la noche.

Ya levantada la sesión por el presidente, con el clásico campanillaco, hizo su entrada en el hemiciclo el senador Ricardo Dolz.

SE REANUDA LA SESION

Reanudada la sesión a las siete de la noche, sólo respondieron al pase de lista 19 senadores, es decir la cifra indispensable para la integración del quorum.

Casabuena volvió a hacer uso de la palabra para solicitar que se aprobaran los miembros propuestos por los partidos políticos para la comisión de Gobierno.

Por aclamación se hubo de elegir subsiguientemente a los senadores del Cristo, Illas y Casabuena, por Unión Nacionalista; Font, Campanería y Rivero, por Acción Republicana; Rosell, Caiñas y Vasconcelos, por el Partido Liberal; y Verdeja, Goderich y Carrillo, por el Conjunto.

Estos doce miembros, con los cinco de la Mesa del Senado, constituirán la comisión de referencia.

La mesa, como es sabido, se encuentra integrada por el señor Justo Luis del Pozo, como presidente; Lucilo de la Peña y Wilfredo Albanés, como vices; y J. M. Gutiérrez y G. Alonso Pujol, como secretarios.

De más está decir, que Justo Luis del Pozo será el presidente de la citada comisión.

Inmediatamente después de designarse los miembros de referencia, el senador Carlos Font pidió que se recesara hasta el día de hoy, a las cuatro de la tarde, proposición en la que lo hubo de apoyar el doctor Casabuena pidiendo un nuevo pase de lista, que demostró la falta de quorum.

Y se suspendió la reunión para continuarla a las cuatro de la tarde de hoy.

LOS MOTIVOS DEL RECESO Y DE LA SUSPENSION

El problema de la presidencia de la Cámara de Representantes, que ha venido distrayendo la atención de los senadores de la República y los ajustes que aún faltan por hacer en algunas comisiones permanentes fueron la causa determinante del receso y la suspensión de la sesión permanente de ayer.

VISITA DE DIPLOMATICOS AL PRESIDENTE

Fueron visitas ayer de la presidencia del Senado de la República el Encargado de Negocios del Uruguay, señor César Gorri, y el Ministro de Dinamarca, señor Fin Lund.

El primero fué recibido en audiencia especial por el señor Justo Luis del Pozo, y el segundo, siguiendo una costumbre protocolar, dejó su tarjeta.

REGLAMENTADA LA PROVISION DE CATEDRAS UNIVERSITARIAS MEDIANTE NUEVA RESOLUCION

Declara el Comisionado oficial que los ejercicios de reválida no se han suspendido de modo indefinido. La inscripción de bachilleres extranjeros es condicional

Por una resolución dictada ayer por el Comisionado Universitario, Dr. Evelio Luis y Barrena, ha sido reglamentada de un modo uniforme la provisión de cátedras en la Universidad de la Habana.

Se habrán de regir por la reglamentación aludida los recursos que se encuentran convocados para cubrir distintas plazas de catedráticos auxiliares con carácter interino.

El propósito de la resolución es el de resolver todos los particulares, con vista al inmediato funcionamiento de nuestro máximo centro docente, hasta tanto sean aprobados los nuevos estatutos.

He aquí la parte dispositiva de la misma:

«PRIMERO: Que la provisión de cátedras auxiliares con caracter interino se efectúe con concursos de mérito convalidados con los expedientes académicos de los concursantes, en primer término.

SEGUNDO: Que si las escuelas lo estiman necesario podrán exigir pruebas prácticas de capacidad, las cuales deberán consistir en un ejercicio oral, mediante el desarrollo de un tema o asunto sacado a la suerte de un temario que no excederá de más de veinticinco temas. Se concede a cada concursante un período de veinticuatro horas de preparación libre, vencido el cual los concursantes desarrollarán públicamente dicho tema en un período de tiempo no mayor de una hora. Lo preceptuado en este párrafo no se aplicará a los ejercicios que requieren prácticas de laboratorios o clínicas, que reglamentarán las escuelas respectivas.

TERCERO: Los tribunales actuantes en estos concursos serán integrados por profesores de las respectivas escuelas u otras escuelas que expliquen asignaturas similares en un número no mayor de cinco, ni menor de tres, los cuales serán designados por los señores decanos con la aprobación de las escuelas correspondientes.

CUARTO: Que llenados los requisitos señalados en los preceptos anteriores, el tribunal correspondiente se organizará dentro de las 48 horas siguientes a su designación, señalando en el acto de su organización, día, hora y lugar en que el ejercicio oral o práctico deberá efectuarse. Una vez concluído el ejercicio oral, el Tribunal deberá emitir fallo seguidamente a la terminación del mismo.

QUINTO: Que todo lo preceptuado en esta resolución, se aplicará a los concursos que actualmente se hallan en proceso de tramitación por las diversas escuelas, así como los que en lo adelante se convocaren».

DOS ACLARACIONES DEL COMISIONADO

El propio Comisionado Universitario nos hubo de declarar ayer, con el propósito de evitar torcidas interpretaciones, que los ejercicios de reválida no han sido suspendidos indefinidamente, sino que los títulos de capacidad presentados se encuentran pendientes de tramitación en las escuelas correspondientes.

También manifestó que es incierto que se haya autorizado a los bachilleres extranjeros para matricularse en el Alma Mater, pues sólo se les ha permitido realizar una inscripción condicional, a fin de que la Comisión de Similaridad de Títulos pueda resolver sobre la validez de cada uno de ellos.

Por último consignó que todo se encontraba preparado para iniciar la docencia en la primera decena de mayo y que las labores se venían desarrollando en las escuelas universitarias con bastante normalidad, excepción hecha de la de Medicina, en la que se había tropezado con algunas dificultades, que se iban resolviendo.

EL YATE AMERICANO "JANE II" ENCALLO EN BAHIA HONDA PERO DESPUES PUDO SEGUIR SU VIAJE

Dos vapores habían acudido en su auxilio, suponiendo que se hallaba en grave riesgo. A las 1.15 de la madrugada informó que se encontraba «OK» y que seguía su ruta

MIAMI, Florida, abril 27. (AP).—Un mensaje solicitando auxilios urgentes se recibió esta noche por la Tropical Radio Telegraph Company, procedente del yate «Jane II», de 98 pies de eslora, que se encuentra encallado en las rocas, a 20 millas al sudoeste de Bahía Honda, en la costa cubana, castigado duramente por las olas.

El yate salió de Miami el jueves último para Alaska en una excursión de caza, debiendo seguir la vía del Canal de Panamá. A bordo se hallan William W. Filter, hijo, capitán y propietario de la nave; Franklin Taylor, George Coalfleet y nueve tripulantes.

La base de guardacostas en Fort Lauderdale y la estación de la Tropical Radio interceptaron varios mensajes en los que se indicaba que el yate estaba siendo empujado hacia las rocas, pero que no estaba en peligro inmediato. Los funcionarios de la compañía de radio dicen que se espera que el yate sea puesto a flote por el vapor «Limón», de la United Fruit Company.

La Pan American Airways manifestó que uno de sus aeroplanos hacía preparativos en la Habana para salir con rumbo hacia el lugar don

ESTA NOCHE VEA las nuevas vidrieras de LOS PRECIOS FIJOS
REINA AGUILA ESTRELLA

Revista X
AVENTURAS DE DETECTIVES - ACCION TERROR - ENIGMA - SENSACION

El No. 2 - Mayo
Sale el día 1º
128 páginas, y en ellas:
El Plumón
Sensacional relato del crimen más enigmático que puede usted imaginarse.
El Indio de Manhattan
Una fina labor de detectives.
Fuera de Servicio
El valor y el arrojo puestos a prueba, en una aventura llena de acción.
Escritura Secreta
La Sección que tanto interés ha despertado.
y otras historias y cuentos, y diversas atracciones.
Esto y mucho más
encontrará Vd. en la triunfante
REVISTA X
Léala y llévela a su hogar
10 CTS.

FARMACIA DROGUERIA DE "JOHNSON"
DE TURNO LOS LUNES
Obispo Nº30 TELEFONO-A-2129.

LA MAYOR
35 EDIFICIOS
700 EMPLEADOS
SARRÁ
DROGUERIA
ABIERTA TODOS LOS DIAS
TODA LA NOCHE LOS MARTES
A-8026 A-3641

FARMACIAS

de turno hoy

MARTES

DESDE BAHIA A PASEO DE MARTI (PRADO)

Compostela No. 163 .. .. .. A-9555
General Aguirre Animas) I. M-5557
República del Brasil (Teniente Rey) 41 A-1106 y A-8026
Tejadillo No. 38 .. .. M-1120

DE PASEO MARTI (PRADO) A P. VARELA (BELASCOAIN)

Antonio M. Lazcano (Manrique) 7 .. .. M-4231
Ave. S. Bolívar (Reina) y M. Lazcano M-5229 y M-1229
Ave. República (San Lázaro) No. 203 .. .. A-4268
B. Massó (Escobar) y M. Gorgas (Virtudes) M-5020 y M-5022
E. Palma (Consulado) y Colón M-4640
Figuras y Lealtad .. ..

EVITE LA
TIFOIDEA

EL FILTRO ALEMAN
"SEITZ"

Positivamente elimina del agua el bacilo de la tifoidea y demás gérmenes nocivos a la salud.

Pida el certificado de Análisis realizados por los Laboratorios Nacional y Vieta Plasencia.

Aprobado por la Junta Nacional de Sanidad.

$13.50

Distribuidor:
OSCAR PALMER
O-Reilly 35, Habana.

ACTUALIDAD

EL HOMBRE BIEN VESTIDO VALE MAS. CAUSA MEJOR IMPRESION.

ES MUCHO MAS ATRACTIVO. SU CORRECTA PRESENTACION LE HACE OBTENER EL EXITO AL INSTANTE.

LAS CAMISAS.
LAS CORBATAS.
LOS CALCETINES.
LA ROPA INTERIOR.

LOS PIJAMAS y otras prendas de actualidad para caballeros que ofrece

"LA RUSQUELLA"
OBISPO, 108.

Expresan NOVEDAD, ELEGANCIA y dan PERSONALIDAD. SU COSTO ES INSIGNIFICANTE

Para lograr la atención de élla. Corbatas lindísimas de LA RUSQUELLA (Enamoran solas)

Eva. Apartado 814.
Teléfono M-7462.

Menos RESFRIADOS

RESFRIADOS más breves

1 Para fortificarse contra los Resfriados
Tómense alimentos sanos; bébase agua en abundancia; hágase ejercicio todos los días y duérmase bastante.

2 Para EVITAR un Resfriado
Después de haberse expuesto a la intemperie o cuando haya estornudo o señal de irritación nasal, úsese la asombrosa fórmula nueva: Vick Va-tro-nol. Bastan unas pocas gotas en cada ventana nasal para atajar muchos de los resfriados antes de que se extiendan más allá de la nariz y la garganta, donde tres de cada cuatro de ellos comienzan.

VICK VA-TRO-NOL

3 Para QUITAR un Resfriado
Frótese el pecho a la hora de acostarse, con su antiguo ungüento de confianza: Vick Vapo-Rub. Su doble y poderosa acción—penetrante a la vez que vaporizante—generalmente alivia el resfriado en una noche.

VICK VAPORUB

Estos tres sencillos consejos constituyen el Plan Vick. Detalles completos en cada paquete.

Sígase el PLAN VICK para DOMINAR los RESFRIADOS

Lea ¡ALERTA! al mediodía y el AVANCE por la tarde

CRONICA HABANERA

COMPROMISO DEL GRAN MUNDO

El compromiso del año de más simpatías, será sancionado en la tarde de hoy.

Trátase del de Vivien Conill e Hidalgo, la gentil e interesante señorita, con el joven Marqués de Casa Núñez de Villavicencio, quien hará la petición a la distinguida señora Lily Hidalgo de Conill y al señor Enrique Conill, ausente actualmente en París este último.

La señorita Conill reúne excepcionales condiciones de inteligencia, belleza y distinción.

Su prometido es el más joven de los hijos del inolvidable Felipe Romero y une a su noble estirpe, las más envidiables dotes personales.

La encantadora Vivien, que celebra hoy su cumpleaños, recibirá sin carácter de fiesta con su señora madre, el jueves, después de las cinco de la tarde.

Nuestras congratulaciones más sinceras a los felices prometidos.

EL TE DEL COUNTRY.—Como todos los domingos, anteayer tuvo efecto en el Country Club, un té bailable en honor de los socios.

Fiesta elegante, que congregó durante la tarde una selecta concurrencia en aquella espléndida terraza.

Se multiplicaban los parties.

Citaremos en primer término el de los Condes del Rivero, con el doctor Felipe Rivero y Bebita Díaz Bridgman de Rivero, el señor Pedro Gómez Cueto y Mary M. de Gómez Cueto, Colín Rivero y Raquel Pérez de Rivero.

Un party con estas distinguidas parejitas.

Lilian Gómez Mena y Alfonso Fanjul.
María Maciá y Jorge Casteleiro
Flora María Lamar y Waldo Salazar
Loló Casteleiro y Charlie Fanjul
Enriqueta Gómez Waddigton y Marcial Truffín

Los distinguidos esposos Salomón Maduro y Bibí de Lima, con Estanislao del Valle y Paula Goicoechea de del Valle, Ignacio del Valle y Rosa Perdomo de del Valle, la gentil Anita Sánchez y el señor Jossy Maduro, que acaba de llegar de Curasao.

El doctor José María Chacón y su bella esposa Pilla Morales con la señora Mercedes Valdés Chacón de Calvo.

El joven Enrique Sánchez, con una parejita, Loló Goytisolo y René Rocha.

En otra mesa Eugenio Sardiña y su gentil esposa Georgina Menocal, Raúl G. Menocal y su bellísima esposa Conchita Martínez Pedro y Julio Lobo y su encantadora esposa María Esperanza Montalvo.

Además, nuestra compañera Perla Fowler viuda de Truffín, las señoritas Mari Claire West y Ena Senior y los señores Luis S. Lutl, Encargado de Negocios de la Argentina, Edgar Fraga, Secretario de la Legación del Brasil, Elicio Argüelles y Chacho de Armas.

En un party dos matrimonios jóvenes, Eugenio Silva y Julieta Cadenas y Marcelo Sánchez y Lila Arteaga.

La señorita Sylvia Aróstegui y Enrique Gamba y la señorita Carola Panerai y Paul Mendoza.

Mr. y Mrs. Philip Rosemberg.

Mariano Juncadella y señora Bebita Miyares.

El doctor Luis de Solo con su hija Alicia, tan encantadora y el joven Julio Fuentes.

Otra mesita con la señora Cora García Montes de Aballí, la señorita Corinita Aballí y su prometido Rafael Castro Montejo.

Por último Mr. y Mrs. John A. Thompson con Olga Thompson y Alín Suero.

BODA PROXIMA.—El sábado dos de mayo, contraerán matrimonio la bella señorita María Estela Valcárce y García, con el señor Alejandro Pérez y Fernández.

Se celebrará esta acto en la residencia Máximo Gómez número 775 a las nueve de la noche.

RECITAL POETICO.—El día seis de mayo, a las cinco y media de la tarde, ofrecerá un recital poético en el teatro «Martí», el notable recitador Eduardo Casado.

Para el acto, el señor Casado, ha seleccionado lo mejor de su repertorio, incluyendo obras de autores nacionales y extranjeros, entre otras cosas la famosa Oda «Al Niágara», de José María Heredia y varios estrenos de poetas cubanos y americanos.

SOCIEDAD DE LEGISLACION COMPARADA.—Mañana miércoles, a las cinco y media de la tarde, tendrá lugar un brillante acto de la Sociedad de Legislación Comparada de la Habana, en el Salón de Actos, de la Sociedad de Ingenieros.

El doctor Diego Vicente Tejera, ilustre personalidad de nuestra magistratura ocupará la tribuna de tan prestigiosa asociación, disertando sobre Delitos Financieros y Delitos Sociales.

Además, el doctor Luis de Feria, Presidente de la Institución, pronunciará breves palabras conmemorando el tercer aniversario de su fundación en Cuba.

ENLACE.—El sábado último ante el doctor Mario Recio, se celebró la boda de la graciosa señorita Dora Lacalle y Prevez, con el señor Gustavo A. Reno Delgado, Catedrático Titular de las Escuelas Superiores de Segunda Enseñanza.

Testificaron en dicho acto por ella, los doctores Raúl García Cantero, Subsecretario de Justicia; Julio Sanguily y José M. Sorzano y nuestro compañero Pablo Alvarez de Cañas.

Y por él, el comandante Luis Rodolfo Miranda, Subsecretario de Estado y los doctores Jorge Adams, Manuel O. Cores y Aurelio E. Soto.

INTERESANTE CONCIERTO.—El próximo jueves, treinta, a las nueve de la noche, habrá un interesante concierto en el «Casino Español» de la Habana.

Ha sido dispuesto por el Comité de Cultura con el concurso del Cuarteto Clásico de la Habana, magnífico conjunto, que dirige el profesor José Valls.

Forma parte principal del programa el Cuarteto Cubano del maestro Pastor, compuesto por el insigne músico en honor del Coronel Carlos Mendieta.

ULDARICA MAÑAS.—La señorita Uldarica Mañas, culta e insustituible presidenta del «Lyceum», la gran institución del Vedado, ofrecerá hoy una conferencia en los salones de aquella sociedad.

La señorita Mañas, leerá unos interesantes apuntes sobre su último viaje a México.

Resultará un acto muy interesante, el que por la personalidad de la conferencista se verá muy concurrido.

EL DOCTOR GAROFALO MESA.— Por el Alcalde de la Ciudad de Santa Clara ha sido objeto de una nueva distinción el culto literato y diplomático doctor García Garófalo Mesa.

Trátase de la Medalla de la Ciudad que le ha sido impuesta en premio a los eminentes servicios que presta a la acción cultural y patriótica de la capital de las villas enriqueciendo la bibliografía cubana con numerosas e importantes obras sobre Historia y Tradiciones.

Nuestra felicitación al compañero y al amigo.

DE ALTA.—Ha sido dada de alta y se encuentra completamente restablecida después de encontrarse gravemente enferma la distinguida señora Margarita Sánchez viuda de Moltalvo.

Estuvo encargado de su asistencia y tratamiento el cirujano doctor Manuel Costales Latatú, Profesor de Clínica Quirúrgica de la Universidad de la Habana.

(Continúa en la página SIETE)

VIBOREÑAS

LOS SANTOS DE HOY.— Santa Valeria con los Santos Pablo de la Cruz fundador de los Pasionistas Prudencio, Pánfilo, Vidal, Acacio y Menandro.

Son hoy los días de la estimada dama Valeria Ferrer, esposa del apreciable señor Fidel Sánchez, esposos que se ven impedidos de recibir a sus amistades.

Otra apreciable señora está de días, Valeria Montes de Gómez, queridísima madrina de la bella señorita Ana María Fundora.

Presentes tengo a los estimados convecinos:

Don Pablo Hernández e hijo, estimado joven Pablito Hernández Gener.

Pablo Nariño, Pablo Pots y Prudencio Mayori.

Muchas felicidades les deseo

SRTA. LILIA ROSA SANZ.—Celebra hoy su cumpleaños esta gentilísima viboreña, que a su delicada belleza une un exquisito trato en el que manifiesta su inteligencia y cultura, siendo ya en su corta edad toda una profesora.

Yo le dedico mi más expresiva felicitación, deseoso de que siempre cumpla dichosísima muchos años.

PARA UNA BODA.—He recibido la siguiente invitación:

«Jesusa García viuda de Amador García, tiene el honor de invitar a usted al matrimonio de su hija Ofelia, con el señor Jesús Fernández Barroso, que se efectuará el día diez y seis de Mayo de 1936, a las nueve y media de la noche, en la Iglesia Parroquial del Vedado, Habana.»

Invitación que también suscriben los esposos señora Carmen Barroso y señor Manuel Fernández, padres de Jesús, el afortunado novio.

Les doy las gracias por su cortesía, felicito anticipadamente a tan dichosos novios, y les prometo una detenida reseña del solemne acto que por siempre les unirá.

JUVENTUD ATLETICA VIBOREÑA.—La entusiasta Directiva de esta Juventud está laborando sin descanso y con gran entusiasmo, para que su fiesta inaugural, la de sus salones en la Avenida de Concepción y la calle Octava, corresponda a sus empeños.

La Comisión de Fiestas, que preside Aurelio Alonso, sabrá demostrar sus iniciativas y labores en esta fiesta, pues todos los detalles de su organización a ella pertenecen.

Dos buenas orquestas tendrán a su cargo el extenso programa bailable; el local lucirá un elegante decorado y buena iluminación.

Las invitaciones ya pueden solicitarse todos los días, de ocho a once de la noche, siendo sólo familiares las que se conceden.

ENTRE NOSOTROS.—Después de haber permanecido una larga temporada en el interior, recorriendo casi toda la Isla en asuntos relacionados con sus negocios, de nuevo se encuentra entre nosotros el estimado convecino y cumplido amigo señor Rodrigo Molina, padre de la linda figulina Nena Molina Cuevas.

Correspondo a su afectuoso saludo, dedicándole el mío de expresiva bienvenida.

RESTABLECIDA.— Me complazco en consignar la agradable noticia del restablecimiento de la estimada dama América Pérez de Jover, amada esposa del servicial amigo señor Enrique Jover, en cuyo hogar impera su linda heredera «Leonorcita».

Les dedico mi más afectuosa enhorabuena a dichos esposos, y al querido amigo afamado facultativo doctor Octavio Mañalich, que en su dolencia la asistió.

CONCIERTO SINFONICO.— Muy hermoso fué el organizado por la decana profesora de piano, mi distinguida amiga señora Ramona Sicardó, Marquesa viuda de Casa Caracena, y en el que tan culta y laboriosa dama pronunció una excelente conferencia refiriéndose a la mujer en las artes.

Su alumna señorita Gloria Balaguer interpretó el Galop de Concierto de Holot.

La serenata Ideal, de Tosh, la ejecutó al piano el concertista señor Rafael Vega Caso, y fué cantada por el tenor dramático señor Manuel Campioni.

La celebrada poetisa señorita Dulce María Loynaz del Castillo, recitó admirablemente.

Un número de piano a cuatro manos, Mazurka Violeta, de la señora Sicardó, estuvo a cargo de la concertista señorita Hortensia Navarro y la profesora Avelina López.

Notables Estudios de Técnica, por dicha señora Directora.

De nuevo dejó estuchar su hermosa voz en «El Huésped Sevillano», el señor Campini.

Interpretó fielmente la Rapsodia Húngara la profesora Estelita Matos.

Una nueva recitación por la señorita Loynaz del Castillo, y otro número de piano por la Profesora Avelina López.

Solos de piano por Hortensia Navarro Peoli y Rafael Vega Caso, dando fin éste con otro, «La Muerte de Isolá», de Wagner.

Felicito a los anteriores artistas y a mi buena amiga la señora Sicardó

RECITALES POETICOS—Me participa el señor Eduardo Casado que el día seis de mayo, en el teatro Martí, celebrará su recital poético, para el que ya combina un interesante programa.

Y también celebrará otro recital en nuestro primer coliseo, Teatro Tosca, en cuyo programa no faltará la famosa Oda al Niágara, del poeta cubano Jsé María Heredia.

Mucho éxito le deseo, el que seguramente obtendrá dadas sus numerosas amistades, que siempre con agrado lo escuchan.

TOMA DE POSESION.—La celebrará la Directiva de la sociedad de Empleados de la Cervecería La Tropical, mañana día 29, a las nueve de la noche, en cuya fecha iniciarán sus labores un valioso Cmité Femenino y las nuevas secciones de Sports y de Recreo y Adorno...

A esta triple toma de posesión, ya todos en sus respectivos cargos, laborará la de Recreo y Adorno para celebrar el día siete de mayo su primera fiesta, que será un te-bailable.

Anticipadamente felicito a todos, y les deseo los mayores y frecuentes éxitos en sus labores sociales.

SRTA. OILDA RODRIGUEZ. — Tan admirada viboreña, que el próximo jueves celebra sus días, no repuesta aún de la molesta dolencia que desde hace algunos días la obliga a permanecer recogida en su residencia, advierte a sus amistades vése impedida de recibirlas, como eran sus deseos y los de sus familiares.

Es doblemente lamentable, y son mis más vivos deseos que Oilda recupere cuanto antes completamente su salud, noticia que gustosísimo daré a sus amistades.

RIO CRISTAL.—Sigue Río Cristal, el favorecido restaurant campestre, del querido amigo Enrique Berenguer, en animación constante, especialmente los domingos, en que desde las primeras horas de la mañana son numerosas las visitas que hasta allí llegan.

Entre los parties del domingo para el almuerzo, el del señor Rafael Benítez, amigo y compañero muy estimado, Jefe de Publicidad del DIARIO DE LA MARINA con dos matrimonios.

Un grupo muy simpático formado por las bellas señoritas Pituca de Foronda Pinto, Lilliam Dubrot y la célebre Martha Andrews, con Armando Maribona, Mario Castellanos y el profesor Nicolás Lavorsky.

El doctor Felipe Mencía y su distinguida esposa señora Zenaida Gutiérrez, en unión de las señoritas Cecilia Mencía, Sarita Gutiérrez y Elisa Mencía y el joven Luis Felipe Mencía.

La señora Anita de Jiménez, la señorita Claudia Peralta y las jóvenes y bellas señoras Clemencia de Jiménez y Sarah Cabrera.

El señor Agustín Sampere en unión de su joven esposa, señora Consuelo de Irizar, sus pequeños hijos Consuelito y Agustín, la señorita Esperanza de Irizar y la niña Raquel Ortiz

Desde el sábado quedó establecido un servicio regular de ómnibus que van directamente hasta Río Cristal, saliendo de Amistad y Dragones.

Para el día 10 de mayo, Día de las Madres, se está combinando un menú especial a muy buen precio, que quedará por todo el verano en atención a esta temporada del año, en que son tantas las personas que gustan salir de la ciudad, para disfrutar de las delicias del campo, como puede ofrecerlas Río Cristal, con sus hermosos jardines y con todas las comodidades y ventajas que lo hacen el lugar más bello e incomparable.

Para más informes y solicitudes de mesas pueden dirigirse por el teléfono I-6023.

UNA ADVERTENCIA.—De vez en vez tengo que hacerla, referente a la correspondencia.

En la anterior semana he recibido alguna retrasada, y no he podido «aprovecharla».

Por esa causa varias notas no han sido publicadas.

Queda así advertido.

Urbano DEL CASTILLO

SANATORIO
DEL DR. CORDOVA
para
Enfermedades Nerviosas y Mentales
Médicos de visita:
DR. ARMANDO DE CORDOVA
Dr. Rodolfo J. Guiral —— Dr. José R. Valdés Anciano.
Médico Interno:
Dr. Andrés Valdés Dominguez.
Arroyo Arenas — Kilómetro 17 — Teléfono 26.
Consultorio del Dr. Cordova — Belascoaín 95.
Lunes, Miércoles y Viernes, de 3 a 5.
Teléfono M-3400

M.E.C.D. 2016

"EL REY de los CONDENADOS"

y UNIVERSAL presenta a MARGARET SULLAVAN en la sentimental Joya "QUIEREME OTRA VEZ"

2 SOBERBIAS PRODUCCIONES JUNTAS!

HOY y TODA la SEMANA

KAMPOAMOR

20¢ Tertulia 10¢ 30¢

ESCENARIO y PANTALLA

ENCANTO: DALIA IÑIGUEZ

Por primera vez en combinación con un programa cinematográfico se presentó ayer Dalia Iñiguez en el «Encanto». Hay que aplaudir a la empresa de ese teatro por haber dado acogida a un mensaje poético en un escenario destinado al cine.

Más de una vez hemos comentado el arte de Dalia Iñiguez para hacer de la pura emoción poética una cosa vibrante, comunicativa, teatral. Mucho temen los poetas la recitación de sus versos a viva voz, porque saben hasta qué punto lo lírico es algo interior y recóndito. Sin desvirtuar ese recatado intimismo, sin hacer de la poesía una forma de expresión grandilocuente, Dalia Iñiguez subraya ciertos valores plásticos y sonoros del verso, logrando con ellos un interesante suceso escénico.

Por otra parte, la presencia misma de la artista, su porte airoso, su rostro de movibles facciones, la dramática expresión de sus ojos, el movimiento parco de sus brazos, todo en un marco de clásica mesura, son elementos que hacen de su sola figura un hecho eminentemente teatral. De ahí que, en más de una ocasión, hayamos aconsejado a la recitadora que busque mayor espacio a su don expresivo en el campo de lo histriónico.

Para su actuación de ayer en el «Encanto» eligió la artista un programa de fácil asequibilidad y positiva atracción para el público. Dijo «La Maya», de Tennyson, un poema que pone de relieve su sentido de lo lírico legendario, tal como se advierte en gran parte de la obra de ese poeta inglés; un romance anónimo, de intenso dramatismo, titulado «Amor más poderoso que la muerte», recitado con ese regusto de lo clásico que tanto entusiasmó a Menéndez Pidal, a Dámaso Alonso, a Navarro Tomás y a otros notables filólogos que dieron a Dalia Iñiguez, en España, el más autorizado espaldarazo; «La oración de la india», de Roca del Valle, dicha con noble unción; «Tú me quieres blanca», de Alfonsina Storni; «Tronco y ramas», de Manuel de Góngora, y «La cita», de Luis Cané. Esta última era estreno. Se trata de un poema entre humorístico y drolático, que Dalia Iñiguez dice con deliciosa gracia.

El público aplaudió con verdadero entusiasmo a la feliz intérprete del verso, que tendrá seguramente una semana de continuados éxitos en el «Encanto».

Este programa durará hasta el jueves, en que la recitadora ofrecerá otro enteramente distinto.

En la pantalla se exhibió ayer «El retorno del lobo», una película de la Columbia, que nos presenta, en forma amable y sugestiva, las aventuras de un bandido de salón, que lo mismo roba valiosas joyas que delicadas voluntades femeninas.

La película, que abunda en episodios interesantes, está bien presentada y tiene como principales intérpretes a Melvyn Douglas, Gail Patrick y Tala Birell.

Francisco Ichaso.

N O T A S

DOS MARAVILLOSAS PELICULAS EN EL CAMPOAMOR

Hoy comienza la super-sensacional semana con dos maravillosos estrenos... ¡juntos!... Internacional Film presenta «El rey de los condenados», drama de dramas, pleno de espeluznantes escenas de martirio y horror. Trágica producción en que todo es emoción, realismo, espectáculo, acción, fieras batallas y horripilantes luchas. Son sus intérpretes: Conrad Veidt, Helen Vinson, Noah Beery, y más de cinco mil extras...! El otro estreno es la sentimental, humana y conmovedora super-joya, «Quiéreme otra vez», producida por la misma casa (Universal) que nos dió «Imitación de la vida», «Parece que fué ayer», «Sublime obsesión» y «La esquina del pecado». «Vive» exquisitamente el principal role, la genial Margaret Sullavan con el concurso de James Stewart, Ray Milland y otros. Completa el programa la interesantísima film que nos presenta todas las grandes tragedias que han conmovido al mundo durante el año de 1935, titulada «Episodios sensacionales».

Los precios como siempre: 20 centavos de 1.30 a 6.30, y 30 centavos después. Niños 20 cts. y tertulia 10 centavos a cualquier hora del día o de la noche.

El martes comienza la Semana de la Alegría...! 10.000.000 de carcajadas en la comedia más graciosa del siglo, «Una noche en la ópera», que batió todos los records de risas en el teatro «Encanto». Son sus intérpretes los Tres Locos que se las traen: Chico, Harpo y Groucho Marx y para completar, Stan Laurel y Oliver Hardy en la más chispeante de sus películas, «Ojo por ojo».

MAÑANA: «EL TUNEL TRASATLANTICO» EN EL ALKAZAR

Hoy se exhibe por última vez la superproducción musical «Un millón de gracias», con Dick Powell, Ann Dvorak, Paul Whiteman y su orquesta y el gran violinista Rubinoff, y la magnífica producción deportiva «Juventud bravía» con Charles Farrel, June Martel, Andy Devine y otros.

Los precios como siempre: 20 «kilitos» de 1.30 a 6.30, y 30 centavos después. Niños a todas horas 15 centavos y tertulia 10 centavos.

Mañana, el drama más completo llevado a cabo por la cinematografía moderna... La obra cumbre donde se mezclan todos los emocionalismos y las maravillas científicas de este siglo... Todo aquello que resulta de un efecto contundente, está admirablemente presentado en la soberbia producción de la Gaumot British, «El túnel trasatlántico», gloriosamente interpretado por Richard Dix, Madge Evans, Helen Vinson, George Arliss, Walter Hudston y miles de extras. Acción vertiginosa... la televisión en todo su asombroso adelanto... la película que va diez años más allá de lo que ninguna ha podido ir...! También se estrena la divertidísima producción argentina, titulada «La conquista de Buenos Aires».

Pronto: La Noviecita del Mundo, Shirley Temple en la más linda de sus películas, «La pequeña rebelde», con John Boles, Karen Morley, Jack Holt y el gran bailarín de color Bill Robinson.

Más adelante, el espectáculo más gigantesco del siglo... «Motín a bordo», con Clark Gable, Charles Laugthon y Franchot Tone. ¡Totalmente hablada en español!

MAÑANA: «MOTIN A BORDO» EN EL RIVIERA

Hoy se exhibe por última vez la soberbia producción musical «Un millón de gracias» con Dick Powell Ann Dvorak, Paul Whiteman y su orquesta y el gran violinista Rubinoff, y la emocionante producción «Azabache» con Esther Ralston, Alexander Kirkland y otros.

Los precios de costumbre: 20 centavos por la tarde y 30 centavos por la noche.

Mañana, en día de gran gala, se estrena el espectáculo más gigantesco de todos los tiempos, «Motín a bordo», la superproducción que eleva el prestigio de su casa productora, y que glorifica a sus geniales intérpretes: Clark Gable, Charles Laughton, Franchot Tone y miles de extras. Delicioso romance... Intenso idilio... Apasionado amor... encontramos en las escenas de esta formidable película, cuando Clark Gable y Franchot Tone llegan a las costas de Taiti después del motín de la «Bountny» y son recibidos por dos bellezas nativas, admirables ejemplares de perfección física y fresca juventud. También se estrena el drama de dramas de la Columbia, titulado «La conciencia acusa», con Edward Arnold, Peter Lorre, Marie Marsh, Tala Birell y Robert Allen. Una película que Vd. nunca podrá olvidar...!

Pronto: la comedia más graciosa del siglo, «Una noche en la ópera» por los Hermanos Marx y Stan Laurel y Oliver Hardy en «Ojo por ojo»

NACIONAL HOY 3 SHOWS 3-5 30-9 45

Albert Bouché presenta "VILLA VENICE REVUE"

40 ARTISTAS! Directamente del VILLA VENICE de Miami

En LA PANTALLA "SOMBRAS de PASION" -Two in the DARK-

Producción R.K.O. con Walter ABEL - Margot GRAHAME Wallace FORD

Antes de 6½ 40¢ Después 50¢

EL JUEVES: «ADIOS AL PASADO» EN EL ENCANTO

Dalia Iñiguez, la genial recitadora obtuvo un ruidoso éxito ayer en su presentación en este aristocrático teatro. Hoy se presentará nuevamente en turnos elegantes de 5.30 y 9.30, y en todos los turnos Columbia presenta a Melvyn Douglas, Gail Patrick, Tala Birell y otros, en la exquisita, romántica y excitante aventura «El retorno del lobo».

Los precios: 40 centavos de 3.30 a 6.30, y 50 centavos después. Niños a todas horas 20 centavos.

El jueves, una de las películas más lindas de este año, «Adiós al pasado», con un soberbio reparto, todo de estrellas: Ruth Chatterton, Otto Kruger, Lionel Atwill, Marian Marsh, Robert Allen y Lloyd Nolan. ¿Podía ella soportar aquella situación única: dama de honor de la mujer que siendo su hija la creía solamente su hermana?... ¡Solamente dama de honor en la boda que podía haber sido suya...! ¡Una gran historia de amor...! ¡Una página de la vida que vive en la pantalla gracias al arte inconmesurable de un reparto extraordinario...! También se presentará en turnos elegantes de 5.30 y 9.30 la genial Dalia Iñiguez, con nuevo programa.

El lunes, la revelación más valiente y sensacional del año...! Una maravillosa y emocionante película, «Guerra sin cuartel». La 20th Century ha presentado ante el público un crispante drama que vivirá en las mentes de los entusiastas del cine como algo que se les da legado en conmemoración de la gran batalla que se lleva a cabo por el mundo entero en contra del crimen. Son sus intérpretes: Rochelle Hudson, César Romero, Bruce Cabot, Edward Norris y otros.

Pronto: «Citas peligrosas» con William Powell.

NACIONAL: BOUCHE CON SU «VILLA VENICE REVUE»

Se inició en el «Nacional», la semana de actuación de Bouché, que ha de ser, según prometió la empresa, popular, costando la entrada 40 y 50 centavos, respectivamente, antes y después de las 6.30; y la tertulia, 15 centavos.

A las 3, 5.30 y 9.30, Bouché presentó su nueva revista, titulada «Una noche en Montparnasse» y entre cuyos números, todos sugestivos, destácase una «danza apache», que, según afirmó un crítico norteamericano, «es algo distinto a lo ya visto.»

Por si fueran pocos los alicientes de «Una noche en Montparnasse», Bouché, animado por el éxito enorme que obtuvieron en el «Auditorium», incorporó a esa obra algunos números que triunfaron clamorosamente en el «show» anterior, como «Love Dance», el originalísimo baile en que Ruth Quinn funge, simultáneamente, de mujer y de hombre.

Los Townsends, las Sophisticated Ladies, los Bernards, las Duval, Mazzone Troupe, las Bouché Dancers y Giovanni, volvieron a triunfar.

Los esfuerzos de Bouché y los aciertos de sus artistas hacen de «Una noche en Montparnasse», el espectáculo más costoso y más vistoso, de su clase, que se ha ofrecido en la Habana.

Hoy, a las mismas horas de ayer, 3, 5.30 y 9.30, nos será ofrecido, en combinación con un gran programa cinematográfico en que se impone la humana y profunda dramaticidad de «Sombras de pasión», magnífica película en que Walter Abel, creador de «Los tres mosqueteros», Margot Grahame y Wallace Ford compiten en interpretativos esmeros.

Las horas en que irá a la pantalla «Sombras de pasión» son las 1.30, 4.30, 6.30, 8 y 10.30.

ESTRENO DE «A SANGRE Y FUEGO» EN EL MARTI

Esta noche, en la segunda tanda, a las 10 y 30, se estrenará el sainete lírico en un acto, dividido en tres cuadros, libro original de Federico Villoch, con música del maestro Jorge Anckermann, titulado: «A sangre y fuego». Luneta 30 cts., butaca 20 cts. y tertulia 10 cts.

A las 8 y 45, en primera tanda doble, subirá a escena «El 88 corrido», revista de actualidad política en un acto, dividido en 12 cuadros y una apoteosis, original de Carlos Robreño, con música del maestro Rodrigo Prats. El último gran éxito de la compañía. Selecciones de canto por Hortensia Coalla y Miguel de Grandy y éxito del apropósito de Carlos Robreño, titulado: «Antoñica la milagrera». Luneta 50 cts., butaca 20 cts. y tertulia 15 cts.

Mañana: estreno de un cuadro de Radio en la revista «El 88 corrido».

El viernes: Bodas de Plata de «El 88 corrido». Estreno: «Los últimos días de Pompeya» de Carlos Robreño y muchas novedades que daremos a conocer más adelante.

Se ensaya: «La emperatriz del Pilar», obra de gran aparato escénico en dos actos, divididos en 14 cuadros y un intermezzo, original de Gustavo Robreño, con música del maestro Jorge Anckermann y nuevas decoraciones de Manolo Roig. Evoluciones de Julio Richards. Regio vestuario de la Casa Pilar. Diseños de Ortas. Atrezzo de José Rivera.

LA COMPAÑIA VELASCO EN EL PRINCIPAL

Grandes atractivos ofrece en la presente semana la Compañía Velasco, en el «Principal».

Hoy vuelve a escena «Las Leandras», la popular obra del maestro Alonso, que tan gran éxito ha alcanzado.

Mañana vuelven a escena «La Dolorosa» y «Los Claveles», las dos maravillosas obras del maestro Serrano, tomando parte en ellas la primera tiple cantante Loló Trillo.

El jueves por la noche, segunda representación de «Los Gavilanes», por Loló Trillo y Ortiz de Zárate.

El sábado tendrá lugar el estreno de la revista internacional «Las bellezas del mundo», obra en dos actos y catorce cuadros de Antonio Paso y Tomás Borrás, los autores de revista predilectos de Eulogio Velasco con música de los malogrados maestros, Soutullo y Vert.

Para el domingo la empresa prepara la reposición de una zarzuela grande española, tomando parte Loló Trillo y Ortiz de Zarate.

Cartel del Día

POR LOS TEATROS:

PRINCIPAL: A-6737. «Las Leandras».

MARTI: «El 88 corrido», «Antoñica la milagrera» y «A sangre y fuego».

POR LOS CINES:

CAMPOAMOR: A-7054. A todas horas: «El rey de los condenados», «Quiéreme otra vez» y comedias.

ALKAZAR: A-6569. A todas horas: «Un millón de gracias», «Juventud bravía» y comedias.

ENCANTO: M-6055. A todas horas: «El retorno del lobo», comedia y presentación de Dalia Iñiguez.

NACIONAL: A-6700. A todas horas: «Sombras de pasión», comedias y presentación de «Villa Venice Revue».

AUDITORIUM: F-4455. «Orquídeas para tí» y «Metropolitan».

FAUSTO: A-6800. «Cadenas de amor» y «El cantar de los cantares».

PAYRET: A-7157. «El negro que tenía el alma blanca» y «Saludo al amor».

RIVIERA: F-2040. «Un millón de gracias» y «Azabache».

TRIANON: F-2403. «Rosa del rancho» y «Quería un millonario».

RIALTO: M-1831. «El octavo mandamiento» y «Siempre en peligro».

NEPTUNO: M-2785. «Tiempos modernos» y «Saludo al amor».

REGINA: M-1407. «En persona» y «El misterio de las 7 llaves».

PRADO: M-2822. «Capitán Blood» y «La pequeña dictadora».

LARA: M-2421. «Regresa la novia» y «Justicia ciega».

REINA: M-2272. «La pequeña coronela» y «Rayito de sol».

ACTUALIDADES: M-5575. «La amenaza pública número 1» y «Las intrigas de la aldea».

ESMERALDA: M-4080. «Los amos del aguacero» y «La divina gloria».

OLIMPIC: F-6263. «Paz en la guerra» y «Ahora soy una señora».

VEDADO: F-3128. «La bandera» y «La mujer del siglo XX».

CARMELO: F-6030. «Chucho el roto» y «Es mi hombre».

MODERNO: X-1305. «Capitán Blood» y «Siempre en peligro».

NORMA: M-2021. «Nobleza baturra» y Búsquenme una novia».

TOSCA: I-3099. «Tiempos modernos» y «Tres lanceros de Bengala».

VERDUN: A-9206. «La Verbena de la Paloma» y «La condena redentora».

WILSON: U-5863. «Casta Diva» y «Aves sin rumbo».

INGLATERRA: M-5527. «Aves sin rumbo» y «Casta Diva».

CUBA: M-9796. «La mano invisible» y «Yo vivo mi vida».

SALON ROJO: M-4794. «Rayito de sol» y «Ginger».

UNIVERSAL: «La canción de la pradera» y «Pasión gaucha».

JUEVES 30 PAYRET ESTRENO en CUBA"

CIFESA presenta la gloriosa película

"EL GATO MONTES"

Obra cumbre del Maestro PENELLA que llevará el ramalazo trágico de su emoción hasta el alma de los espectadores...

CIFESA CONSULADO 92

10¢ Tertulia 15¢ NIÑOS 30¢ TODO el DIA

RIVOLI: F0-1311. «Rosa de Francia» y «Hay hombres de suerte».

FLORENCIA: U-6758. «El ángel de las tinieblas» y «La ley de la sangre».

BELGICA: A-9128. «Yo he sido espía» y «El héroe de la frontera».

VIOLETA: M-3238. «Lucha de venganza» y «Yo he sido espía».

VALENTINO: M-2270. «Sombras de cabaret», «La mujer del puerto» y cartón.

HOY PAYRET

Desde las 2 pm En TODAS las TANDAS

EL NEGRO QUE TENIA EL ALMA BLANCA

Producción española Distribuida por EXCLUSIVAS JIMA

Además SALUDO AL AMOR con Barbara STANWYCK y Robert YOUNG

20¢ Antes de 6½ 30¢ Después

G A C E T I L L A S

AUDITORIUM: «ORQUIDEAS PARA TI»

La película que ha sido muy elogiada en donde quiera que se ha exhibido por su originalidad y buen humor, «Orquídeas para tí», pasará por la pantalla del teatro «Auditorium», hoy en sus tandas elegantes de 5:15 y 9:45, con Revista y Cartón. John Boles, el astro cantante, aparece como el astuto abogado, bien entendido en materias de su carrera y de mujeres; Jean Muir, es la bella dueña de una tienda de flores, cuyos secretos profesionales podrían romper mil razones y Charles Butterworth, el comediante favorito, está inimitable como el tonto millonario. La maravillosa interpretación de estos artistas, su muy original argumento, y desarrollo bien acoplado, hacen de «Orquídeas para tí», una bella y exquisita producción. En los turnos de 4:00 y 8:30: a petición la formidable película musical «Metroplitan», éxito rotundo del gran barítono Lawrence Tibbett. Precios (todo el día) Mayores 30 centavos. Niños 20 centavos. Tertulia 10 centavos.

Mañana: A las 5:15 y 9:45: La más elegante y bella actriz del cine Kay Francis, más encantadora que en ninguna otra producción, en su nuevo éxito «Amores Trágicos», secundada por Paul Lukas, Ian Hunter y Sybil Jason y a las 4:00 y 8:30: «El doctor Sócrates» por Paul Muni. Jueves: Desde la 1: la comedia musical del año: «Hombre o Ratón», la mejor película del «fenomenal» Eddie Cantor, con Sally Eilers y «the Goldwyn Girls».

FAUSTO: «CADENAS DE AMOR»

«Cadenas de amor», es uno de los más interesantes y más valientes dramas que la pantalla ha recogido últimamente. Se desenvuelve alrededor de un conflicto profundamente humano y se proyecta sobre los derechos que asisten a la mujer, en defensa del hombre a quien ama.

La protagonista de «Cadenas de amor», brillantemente animada por Elissa Landi, a quien secundan Kent Taylor y Paul Cavanagh, lucha por su marido de manera denodada, sacrificándolo todo y aún exponiéndose a las consecuencias del escándalo que ella misma provoca, con repercusión en los altos círculos ingleses, como medio de lograr su objetivo.

«Cadenas de amor», es el plato fuerte en el menú artístico que «Fausto» tiene dispuesto para hoy, martes, en el que también figuran el acostumbrado material corto, cuidadosamente seleccionado, y «El cantar de los cantares», la estupenda creación de Marlene Dietrich.

El precio de la entrada, hasta las 6:30, es de 30 centavos; después de esa hora, 40 centavos.

«Hombre o ratón» es el título de la última película de Eddie Cantor, la cual conoceremos el jueves, en «Fausto». Unánimemente reconoce la crítica que el famoso artista supera todas sus interpretaciones anteriores, porque «ésta es más alegre, más movida y más original».

PAYRET: «EL NEGRO QUE TENIA EL ALMA BLANCA»

Ultimos días de «El Negro que tenía el Alma Blanca». Hoy y mañana. Una de las películas mejores producidas en España, donde actúan Angelillo, rey del canto Flamenco, Marino Barreto, actor cubano que está admirable y la linda estrella y famosa bailarina Antoñita Colomé. Además, hoy se exhibe: «Saludo al Amor» por Bárbara Stanwick y Robert Young. Una comedia y una revista y un cartón en colores completan el programa.

Precios: 20 centavos mayores en luneta hasta las 6 y 30 y 30 centavos después. Niños 15 centavos. Tertulia 10.

Mañana: «Ultimo día de este programa.

Fué «Payret», el que años atrás estrenó en Cuba, en una de aquellas famosas temporadas de Penella «El Gato Montés», y ahora es «Payret», también, el que estrena el próximo jueves, la popular zarzuela, convertida en una monumental película «Cifesa». No falte el jueves, a «Payret», y vea al gran barítono Pablo Hertogs, María del Pilar Lebrón y otros en «El Gato Montés». Arte... Amor... Gitanería.

Pronto: «Morena Clara».

TRIANON: :«ROSA DEL RANCHO»

En la de las 4:00: Carole Lombard y Fred McMurray en la interesantísima película Paramount, «Quería un Millonario», revista Metro y estreno de la emocionante creación de John Boles y Grace Bradley, «Rosa del Rancho».

A las 8:30: «Quería un Millonario».

En la de 9:45: revista Metro y «Rosa del Rancho».

Mañana: «Orquídeas para tí», por John Boles y Jean Muir, y «Metropolitana», por el gran cantante Lawrence Tibbet.

El jueves: Janet Gaynor en «Vidas Opuestas».

Para el sábado se anuncia el estreno de «Amores Trágicos», por la bella actriz «Kay Francis» y la niña Sybil Jason.

RIALTO: «EL OCTAVO MANDAMIENTO»

He aquí una gran película, en la que usted puede ver a Lina Yegros, más bella que nunca y más artista que nunca, a Ramón de Setmenat, José Babiera y Luis Villasiul, todos en la monumental película que la empresa de este teatro le recomienda :«El Octavo Mandamiento». Una producción hecha en España, que honra el cine hispano, y que poco, se ha hecho hasta la fecha tan interesante. Además, se estrena: «Siempre en Peligro», por Richard Talmadge. Un cartón y la revista Universal.

Precios: 20 centavos hasta las 6 y 30 y 30 centavos después. Niños 15 centavos.

Mañana: Sigue la grandiosa película: «El Octavo Mandamiento», después, el viernes: «El Negro que tenía el Alma Blanca» por Marino Barreto y Antoñita Colomé.

NEPTUNO: «TIEMPOS MODERNOS». 20 Y 30 CTS.

La obra maestra de Chaplín, que rebosa, como ninguna anterior, esa amarga comicidad, esa gracia áspera del inimitable artista, es «Tiempos Modernos». En ella ha cuajado lo mejor del talento de Chaplín-animador y de Chaplín-actor.

«Tiempos Modernos», en que también aparece Paulette Godard, se exhibirá en «Neptuno», desde hoy hasta el lunes, altarnando con otras producciones, de acuerdo con el siguiente orden: la de hoy y la de mañana es: «La marca del odio», por William Farnun plena de acción; la del jueves y el viernes es «Esplendor», por Mirian Hopkins y Joel McCrea; la del sábado y el domingo es «Melodías del Corazón» y la del lunes, por último, «Saludo al amor», por Bárbara Stanwyck.

Entre el material corto de hoy y mañana, la deliciosa sinfonía en colores, de Walter Disney, «Carioca» y la comedia «Teatro de las Ondas».

La entrada cuesta 20 centavos antes de las 6:30; y 30 centavos después.

En la semana próxima, también de altísimo programa: «Amor a flote», comedia musical de Carl Brisson; y «Cadenas de amor», profundo cinedrama de la cautivadora Elissa Landi, a quien secundan Kent Taylor y Paul Cavanagh.

REGINA: «EN PERSONA» CON GINGER ROGERS

«Regina», está llenando su sala, con la linda película «En persona», en la que actúan Ginger Rogers y el galán George Brent. Un drama de amor y emoción presentado por la Radio. Además, se estrena: «El Misterio de la Siete Llaves», por Gene Raymond. Una comedia y una revista Universal.

Precios: 15 centavos hasta las 6 y media y 20 centavos después. Niños 10 centavos. Tertulia 10 centavos.

Mañana: Ultimo día de este programa.

El jueves: 30 «No me olvides».

El día 1: «La Reina de la ruleta» y «Melodía del Corazón».

Pronto: «Amores Trágicos» de Kay Francis».

PRADO: «CAPITAN BLOOD»

Las carteleras del «Prado», anuncia para hoy martes y mañana, miércoles, un formidable programa, exhibiendo en turnos elegantes de 3:30, 6:30, y 9:30. La espectacular aventura que se eleva sobre todo lo creado por el cine hasta la fecha «El Capitán Blood», basada en la conocida novela de Rafael Sabatini, «Capitán Blood», reconocida como una obra clásica en su género de aventura emocionante e intensa. Cubriendo los turnos de 2.00, 5:00, y 8:30, el estreno de la interesantísima película: «La Pequeña Dictadora», el drama en que hace su debut en el cinema la adorable niña Sybil Jason. Completando el programa una variedad y un cartón. El jueves, el acontecimiento cinematográfico del año, un magnífico programa todo cómico, estreno de la mejor de todas las películas hecha por el celebrado actor Charlie Chaplín» «Tiempos Modernos».

LARA: «REGRESA LA NOVIA»

El concurrido y céntrico cine familiar «Lara», de Prado y Virtudes, teléfono M-2421, anuncia para hoy un espléndido programa que ha de llevar mucho público a su coquetona y fresca sala.

Comienza a las 2 de la tarde en función contínua exhibiendo revista, comedia, estreno de la bella y regia producción: «Regresa la novia», por Claudette Colbert y estreno de la emocionante y colosal superproducción: «Justicia Ciega», por Walter Kelly.

Mañana: «La Piedra maldita» y «Volando en pos de la dicha».

Y el jueves, programa especial con «Rosa de Francia» y «El Capitán de Cosacos», (ambas habladas en español).

REINA: HOMENAJE A SHIRLEY TEMPLE

Grandes atractivos cuenta hoy el concurrido teatro «Reina», de Reina y Rayo, teléfono M-2272 y M-4313, al rendir homenaje a la más encantadora e inteligente de las artistas de la pantalla.

Ocupa los turnos preferentes la simpática producción: «La pequeña Coronela», en la que secundan a Shirley Temple, Lionel Barrymore, Evelyn Venable y el famoso bailarín de color Bill Robinson, conjuntamente «Rayito de Sol», con James Dunne. El Noticiero de Asuntos Mundiales, en unión de un cartón animado y una graciosa comedia completan el programa. A toda persona que asista a la función del día de hoy, se le obsequiará una foto de Shirley Temple, cortesía de los cigarros Trinidad y Hermanos.

Los precios, al igual que siempre, serán: 15 centavos antes de las 6:30, y 20 centavos después. Niños 10 centavos. Tertulia o Balcony familiar 10 centavos.

Mañana, dos grandes estrenos: «Las huellas del crimen» y «Rosa de Francia» de Rosita Díaz y Antonio Moreno. El sábado: «La Verbena de la Paloma».

ACTUALIDADES Y ESMERALDA: ESPLENDIDOS PROGRAMAS

Un espléndido programa ofrece a sus muchos asiduos el popular y bien situado cine familiar, «Actualidades» de Monserrate 8 y 10, teléfono M-5575, ya que en su función contínua de 2 a 11 de la noche se exhibe revista, comedia, estreno de la chistosa y colosal producción: «La amenaza pública número 1», por Jean Arthur y George Murphy y estreno de la emocionante y magnífica producción: «Intrigas de la aldea» por Randolph Scott y Kay Jonhson. Mañana: «La flecha del terror» y «La tragedia de un amor».

El coquetón y preferido cine «Esmeralda», de Monte 242, tiene también para hoy, otro espléndido programa, ya que comenzando a las 2 de la tarde, en función contínua, hasta las 11 y a los precios populares de costumbre se exhibe, revista, cartón, la maravillosa y bella joya musical «La divina gloria», con Marion Davies y Dick Powell y estreno de la chistosísima producción: «Los amos del aguacero», por los populares cómicos Wheeler y Woolsey. Mañana: «La divina gloria» y «El despertar del payaso».

OLIMPIC: «PAZ EN LA GUERRA»

El elegante y predilecto cine «Olimpic», anuncia para hoy en sus tandas elegantes de 4 y 45 y 9:45, programa muy regio formado por el precioso cartón en colores: «La Casita de un molino», y la formidable super-producción de emocionante e intenso argumento «Paz en la guerra» por Margaret Sullavan.

A las 6 y 30 y 8:30, se exhibe la valiosa producción: «Ahora soy una señora» por la popular Mae West.

Precios: luneta en tanda 15 centavos y por la noche 20 centavos.

Los niños y la tertulia a todas horas 10 centavos.

Mañana: No me olvides» y «La bella sospechosa».

Y el sábado, regio programa con «Saludo al amor», por Bárbara Stanwyck y Robert Young y «Garras y Colmillos» por Frank Buck.

CARMELO: «CHUCHO EL ROTO» Y «ES MI HOMBRE»

Gran programa todo en español, anuncia para hoy martes la Empresa del popular y favorecido cine El Carmelo, sito en Línea y 18, teléfono F-6030, que a diario llena su sala de selecto público por sus magníficos programas y grandes comodidades.

Hoy, en tanda de las 5 y nocturna a las 8 y 30, pasa por su pantalla revista, cartón, estreno de la emocionante y colosal producción toda hablada en español «Chucho el Roto», por Adriana Lamar y Domingo Soler y estreno de la chistosísima y regia producción también hablada en español «Es mi hombre», por el popular cómico Valeriano León y Mary del Carmen.

Mañana: Los últimos días de Pompeya y Continental.

El domingo: Rosario La Cortijera.

AUDITORIUM Y FAUSTO - DESDE MAYO 5

TRES CABALLEROS DE FRAC

La primera película del maravilloso tenor TITO SCHIPA

VEDADO: «LA BANDERA»

Alvarez-Hernández, la prestigiosa empresa del coquetón Cine Vedado, de la calle B, entre 27 y 29, en el Vedado, teléfono F-3128, ofrece para hoy, el estreno de la formidable joya La Bandera, o Los Legionarios del Tercio, re-dialogada en español, con Joan Gabin y Annabella, el cartón Triste Prosperidad y el también estreno de la deliciosa cinta La Mujer del Siglo XX, por Evelyn Knapp y Norman Foster; de 5 a 8, luneta 10 centavos; niños 5 centavos; tertulia 10 centavos. De 8 y 30 a 11 y 30, luneta 15 centavos; niños y tertulia 10 centavos. Mañana: Ana Karenina, Greta Garbo, y Había una vez dos héroes; por Laurel y Hardy. Jueves: Siempre Novios, por Powell-Keeler. Viernes: Regresa La Novia, con Claudette Colbert. Sábdo y domingo: Capitán Blood, por Errol Flynn, el nuevo ídolo de las niñas bonitas.

MODERNO: «CAPITAN BLOOD»

A petición vuelve a la pantalla de este simpático teatro de la Víbora, la maravillosa producción Wagner de inusitado y extraordinario argumento, que se titula Capitán Blood, de Erroll Flyn, Olivia de Havilland y el sensacional estreno de Richard Talmadge, titulado «Siempre en peligro»; el cartón «Remiéndame los pantalones» y Revista Universal. Hasta las 6.30, 15 centavos; después 20 centavos; niños 10 centavos.

Mañana: Capitán Blood y Siempre en peligro. El jueves: Regresa la Novia, de Claudette Colbert, Fred Mac Murray, Hobert Young y Los Tres Mosqueteros, de Paul Muni, Walter Abel. El viernes 1: gran matinée dedicada a los niños; El Duelo de los Valientes, por los centauros de las praderas, 15 estrellas del Oeste y Siempre Novios, de Dick Powell, Ruby Keeler; comedias, cartones, revistas. Precios populares.

NORMA: «NOBLEZA BATURRA»

Valioso programa ofrece a sus asiduos hoy el popular y coquetón Cine Norma, de Concha y Luyanó, teléfono X-2021, ya que en sus funciones de 5 de la tarde y 8 y 30 de la noche pasa por su pantalla de plata, un documental, estreno de la bella y colosal superproducción Búsquenme una novia, con Jean Arthur y Leo Carrillo y estreno de la monumental joya, hablada en español Nobleza Baturra, la película hispana que ha batido todos los records de entrada y exhibiciones y que interpretan Imperio Argentina y Miguel Ligero.

Mañana: Don Disculpas y No Cedo a mi Marido.

Y el viernes: La Bandera o Legionarios del Tercio y Recuerdas lo de anoche.

TOSCA: «TIEMPOS MODERNOS»

No pierda hoy de ver la última exhibición de la gran supercomedia del inimitable actor cómico Charlie Chaplin, titulada Tiempos Modernos, la película que le hará reir hora y media. Además se estrenará la grandiosa producción extraordinaria Paramount, interpretada por Gary Cooper, titulada Tres Lanceros de Bengala y un bonito Cartón de Mickey. Precios del primer turno: 5 p.m. Luneta 20 centavos; niños 10. P. Alta 10. Tanda de 8 y media: Luneta 30; niños 15; P. Alta 15. Mañana: gran programa No Me Olvides, por Beniamino Gigli y El Relicario, hablada en español. El jueves: pre-estreno de la revista musical Un Millón de Gracias, por Dick Powell y Ann Dvorack. Los días 3, 4 y 5 El Octavo Mandamiento, hablada en español, por Lina de Yegros.

VERDUN: «LA VERBENA DE LA PALOMA»

El Teatro Verdún, de Consulado 120, teléfono A-9206, es el único en Cuba al aire libre y sin embargo está protegido de las inclemencias del tiempo por su techo movible. En el programa de hoy comenzando a las dos, se exhibe Noticiario Metrotone, el cartón Pata de Palo, el estupendo melodrama La Condena Redentora, por Peggy Conklin y Lloyd Nolan, completando el programa la encantadora producción española La Verbena de la Paloma, con Miguel Ligero, la más sublime comedia musical que ha producido el cinema hispano. En tanda de las 5 y por la noche, el mismo programa.

Precios: 15 centavos antes de las 6 y media y 20 centavos después; niños 10 centavos y tertulio o balcony con regias lunetas 10 centavos a todas horas.

El jueves: Los Crímenes de Boris Karloff, sensacional con Warner Oland. El sábado: Rosa de Francia, español, con Rosita Díaz. Pronto: El Octavo Mandamiento.

WILSON: «CASTA DIVA»

Wilson: Belascoain y San Rafael. U-5863; 10 centavos de 1 y media a 6 y media y 15 centavos después; niños 10 centavos a todas horas.

Hoy, tarde y noche, la revista semanal (Fox Sound New); la comedia especial Cerveza a Barrilazos y el cartón Jarana Jardinera y las superproducciones Casta Diva, superextraordinaria joya, interpretada por Martha Eggerth y Phillips Holmes y Aves sin Rumbo, toda en español, por Irusta, Fugazot, Demare.

A las 5 p.m. Casta Diva, por Martha Eggerth y Phillips Holmes; y Aves sin Rumbo, por Irusta, Fugazot, Demare.

Mañana: Paz en la Guerra, regia superproducción Paramount, interpretada por Margaret Sullavan y Walter Connolly y Loca por los Uniformes, por Patricia Ellis.

El jueves: El Pasado Acusa, toda dialogada en español, por Barry Norton ,Carlos Villarías, Luana Alcañiz y María Calvo; y María Elena (Flor de Fuego), por Carmen Guerrero y Juan José Martínez Casado.

El viernes 1 de mayo, Fiesta Nacional, con Yo Vivo mi Vida, magistral joya Metro, interpretada por Joan Crawford.

El sábado: La Verbena de la Paloma, por Raquel Rodrigo y Miguel Ligero.

INGLATERRA: «CASTA DIVA»

Inglaterra: San Rafael y Consulado. M-5527; 10 centavos de 1 y media a 6 y media y 15 centavos después. Niños 10 centavos a todas horas.

Hoy, tarde y noche, la revista semanal (Fox Sound New) la comedia especial Cerveza a Barrilazos y el cartón especial Jarana Jardinera, y las superatracciones, Casta Diva, super extraordinaria joya, interpretada por Martha Eggerth y Phillips Holmes y Aves Sin Rumbo, estupenda atracción toda en español, por Irusta, Fugazot y Demare.

A las 5 p. m. Casta Diva, por Martha Eggerth y Phillips Holmes, y Aves sin Rumbo, por Irusta, Fugazot Demare.

Mañana: Paz en la Guerra, regia superproducción extraordinaria de la Paramount, interpretada por Margaret Sullavan y Walter Connolly; y Loca por los Uniformes, por Patric

MUSICA Y MUSICOS

LAS GRANDES PERDIDAS DEL ARTE.—Casi uno tras otro han desaparecido recientemente valiosas luminarias del arte musical.

Glazounoff el famoso compositor ruso; Ottorino Respighi de la Italia de hoy; Conchita Supervía la exquisita Mezzo-soprano española.

Glazounoff murió en París el 21 de marzo. Tuvimos oportunidad de presenciar un concierto dirigido por este gran compositor ruso en el Metropolitan Opera House, dirigiendo un programa de sus obras el 3 de diciembre de 1929. Elena Gavrilova tocó su concierto para piano y Nina Koshetz cantó un grupo de sus canciones. Como era de suponer, el teatro estaba lleno y los aplausos fueron entusiastas. Glazounoff, un monumento de hombre, alto y muy grueso, caminaba con cierto cuidado, como temeroso de dar un traspiés. Su dirección de orquesta, al menos en esa época, no produjo efecto extraordinario alguno. Alexander Konstantinovitch Glazounoff, era sin lugar a dudas un gran compositor.

Esta visita a los Estados Unidos fué la única que realizó a Norte América el compositor ruso.

Glazonnoff nació en San Petersburgo en 1865. Su primera sinfonía la escribió a los 16 años. Conoció a Balakireff en 1879 y éste lo recomendó después de dos años de estudio, a Rimsky-Korsakoff con quien estudió año y medio. Su primera sinfonía la instrumentó cinco veces antes de quedar satisfecho con ella. Su obertura sobre temas griegos fué estrenada bajo la dirección de Antón Rubinstein.

La música de Glazounoff se la conoció fuera de Rusia, gracias al interés de Liszt. La primera sinfonía se ejecutó en Weimat en 1884; dirigió Glabounoff sus obras en París en 1889 y en 1893 compuso su Columbia March, para la exposición de Chicago ejecutado por Theodore Thomas.

El poema suyo Stenka Razine, tan conocido de nuestro público por las audiciones que recibe de las orquestas filarmónica y sinfónica, lo concluyó en 1885. Dirigió orquestas en Europa y en Norte América. Excelente pedagogo fué profesor de instrumentación en el Conservatorio de San Petersburgo en 1899 y después su director. Estuvo asímismo asociado con Belaieff Glazounoff pertenecía a la clase media y su tipo no lo desmentía. Sin embargo, fué uno de los contados músicos que rehusó salir de Rusia cuando la revolución en 1917. Sus declaraciones de entonces fueron, que el arte y la política nada tenían en común y que aunque la revolución había ejercido influencia en muchos compositores rusos, hasta hacerles escribir sobre temas políticos, el hecho carecía de importancia desde el punto de vista musical.

Glazounoff se distinguió por su habilidad técnica. Tenía extraordinaria memoria y esto lo probó cuando completaba e instrumentaba con Rimsky Korsakoff la partitura del «Príncipe Igor» de Borodin. Resultó que se perdió la obertura y entonces Glazounoff escribió toda la segunda sección de memoria.

En sus últimos días, se le consideró reaccionario, pues no aceptó ningún movimiento futurista ni ultra-moderno, permaneciendo impasible ante ellos. Generalmente se le conoce, como compositor para la orquesta y es como maestro de la instrumentación que su nombre queda grabado para siempre en los anales del mundo musical.

OTTORINO RESPIGHI, en cambio, es uno de los compositores modernos en todos sentidos, que ha escapado, sin embargo, a excentricidades ridículas.

Ha muerto joven relativamente, pues sólo contaba 57 años. Sus estudios los hizo primero en Italia, con su padre, con Sarti (violín) y Martucci, (composición) yendo después a Rusia a estudiar con Rimsky-Korsakoff y más tarde a Berlín con Max Bruch.

Respighi puede no ser tan prolífico como muchos de sus compatriotas compositores, pero sí tiene a su favor el aventajarles en el éxito.

A la literatura musical del teatro y la música de cámara. Respighi contribuyó mucho. Su «Campana Sommersa» se presentó con gran éxito en el Metropolitan de Nueva York; la música es original como en todo lo escrito por este compositor italiano, se destaca su personalidad en la expresión y en el sentimiento, pese a la influencia que en él pudo ejercer el ejemplo y la enseñanza de Rimky-Korsakoff.

Le Fontane di Roma, Pini di Roma, su Sonata en Sí menor para violín y piano, el Cuarteto en Re mayor y sus óperas La Campana Sommersa y Belfagor, se destacan entre sus composiciones más admiradas.

Entre los compositores de la Italia de hoy, Ottorino Respighi tenía nuestra particular preferencia. Su lenguaje nuevo, sin estridencias, era acompañado siempre de un mensaje elevado y espiritual.

En Conchita Supervía, el mundo operático ha perdido uno de sus más legítimos valores.

No hace muchos años, la aplaudíamos en el Teatro Nacional.

La maternidad le pidió el sacrificio de su vida.

En Londres, en un hospital, expiró el 30 de marzo. Allí llegó desde Rustington Sussex donde vivía con su esposo Ben Rubinstein, en su finca. Conchita Supervía fué notable por su habilidad en cantar la música ligera lo que la permitía interpretar diversas óperas rossinianas, que por años fueron propiedad de las sopranos.

Su debut en ópera, lo hizo a los 14 años, en el Teatro Colón de Buenos Aires y al año cantaba «Carmen» en Italia. Creó el role de Concepción, en la premiere italiana de «L-Heure Espagnole» de Ravel, en la Scala y se dice que fué el primer Octavian del Rosenkavalier de Strauss en España.

Los éxitos mayores alcanzados por Conchita Supervía fueron en el Barbero de Sevilla de Rossini, cantando la parte como fué escrita originalmente; la Isabella en L-Italiana in Algieri» y «La Cenerentola».

La Supervía formó parte de la Compañía de Chicago en la temporada de 1932 a 1933. En Nueva York sólo se la oyó en recital.

Sensibles son estas bajas en el mundo de la música

N. B.

ESTA NOCHE EN LA SALA ESPADERO.—A las 8 y media de la noche y en la Sala Espadero, presentará la directora del Conservatorio Provincial de Oriente, Dulce María Serret, admirada pianista cubana, a su aventajada alumna Esther Ofelia Cuernica, con el siguiente programa:

Primera parte: Sonata «La Aurora»: Beethoven. Allegro con brio Adagio Molto. Allegro moderato: Presíssimo.

Segunda parte: Fantasía Impromptu: Impromptu op. 51. Nortuerno 48: Estudio Núm. 12. Chopín. Estudio núm. 18: Vals op. 64. Núm. 3. Scherzo op. 31.

Tercera parte: El Pájaro profeta: Schuman. Soaring: Schuman. Music Box: Godowscki. El Ruiseñor: Iiszt. La Campanella: Liszt.

EN EL LYCEUM.—El miércoles 29 a las 6 de la tarde, segunda conferencia de Amadeo Roldán que tratará sobre La Fuga y sus orígenes.

ANGEL REYES.—Las crónicas, siempre tan interesantes, de Avilés Ramírez, nos traen esta vez la grata noticia del triunfo de un cubano en París. La Secretaría de Estado también se hace eco, por la prensa, de este acontecimiento.

Angel Reyes, muy joven aún, obtuvo el año pasado el codiciado primer premio de violín del Conservatorio de París. Recientemente ha ofrecido en la sala de la Escuela Normal de Música de aquella gran capital, su primer recital público, alcanzando el mayor de los éxitos.

Reyes está becado actualmente por el Estado cubano. Esa beca debe ser mejorada en su parte económica, para que de ese modo el joven artista pueda dedicarse a su arte sin preocupaciones ni angustias como las que le costaron en su comienzo, lleno de sacrificios y privaciones. Cuba tiene en Angel Reyes uno de sus grandes artistas. Debe, por tanto, cuidar de él. No son todos los que han tenido y tienen becas, los que las merecen. El caso de Angel Reyes es uno de los pocos en que está más que justificada.

Este nuevo triunfo de Angel Reyes nos complace sobremanera, deseando que su carrera sea una serie ininterrumpida de ellos.

DISTINGUIDAS VISITANTES.—En la Secretaría de Educación tuvimos el gusto de saludar a las distinguidas y muy admiradas artistas Emiliana de Zubeldía, notable compositora y pianista, y a Myrrah de Alhambra, pianista, quienes se encuentran desde hace días en nuestra capital.

Ambas artistas se proponen ofrecer en breve un concierto a dos pianos para el público habanero, que no dudamos ha de resultar un éxito.

Nuestro saludo a las gentiles artistas.

CONSERVATORIO FISCHERMANN.—Celebróse el viernes por la noche el recital anunciado en el Círculo de Bellas Artes ante una concurrencia muy numerosa e interesada en la labor artística de las jóvenes alumnas.

Conchita Espinosa habló sobre Weber, siendo muy aplaudida, y aplausos recibieron también, y muy entusiastas, las intérpretes de diversas obras de Weber (las mismas del recital en la sucursal del Conservatorio Fischermann), Isabel Villabella, Thelma Salas y Cora Sánchez Agramonte.

Para el día, a las 9 p. m., y en Belascoaín 46, altos, se ofrecerá una conferencia sobre «Los Clavecinistas», por N. B. y el profesor Jascha Fischermann la ilustrará al piano.

SOCIEDAD ITALO CUBANA DE CULTURA.—Conmemora esta sociedad el bicentenario de la muerte de Pergolesse, acaecida el 16 de marzo de 1736, con gran velada en los salones que mantiene en Malecón número 54.

Será mañana, miércoles, a las seis de la tarde.

El profesor Mariano Grassi dirá unas palabras sobre el gran compositor italiano, y el maestro Bovi designará la parte musical en la que figura un coro compuesto de diez señoritas. Margarita Barroso, gentil soprano, también colabora en la fiesta. Mañana daremos el programa completo.

Esta noche se celebrará una velada en memoria de Martín Morúa Delgado en Hospital 50

Como un homenaje póstumo al insigne cubano don Martín Morúa Delgado, la institución «Adelante» celebrará hoy, a las ocho y media de la noche, una hermosa velada en la calle Hospital número 50, entre Zanja y Valle.

He aquí el sugestivo programa confeccionado al efecto.

1 Himno Nacional;

2 Apertura del acto, por el secretario general de la asociación;

3 «A Morúa», poesía de Salvador García Agüero, recitada por la serita Emma Navarro;

4 Pieza de música, ejecutada por los profesores Armando Cartaya y Domingo Franco;

5 «Ña Andrea», poesía de Evangelio Suárez, recitada por la señorita Alicia Pino;

6 Número musical (piano y violín), por los proyesores Cartaya y Domingo Franco;

7 «Admonición», poesía de Reinaldo Serrano, recitada por la señorita Nelly Serrano;

8 Pieza ejecutada por los profesores Cartaya y Franco; y

10 «Martín Morúa Delgado», conferencia por el poeta Nicolás Guillén.

ACEITE VEGETAL PETROLIZADO DE Koken
EXTIRPA LA CASPA, ONDULA Y HERMOSEA EL PELO EVITANDO SU CAIDA.

OFERTA ESPECIAL
pijamas de señoras

MAGNIFICA OFERTA ESPECIAL, QUE UNA VEZ MAS OFRECEMOS A NUESTRA DISTINGUIDA CLIENTELA, EN PIJAMAS DE SEÑORAS.

No. 1.—Pijamas de batista en colores enteros, de corte y confección intachable, tallas del 34 al 42. . . . . $1.75

No. 2.—Pijamas de olán de unión, en colores enteros, sin cuello, tallas del 34 al 42 . . . . . $1.00

No. 3.—Pijamas de Petter Pan estampados, colores garantizados, tallas del 34 al 42, a $1.40

Liquidación de Kimonas estampadas y bordadas, desde $1.00.

"la época"
NEPTUNO Y SAN NICOLAS

Defunciones ocurridas en la Habana

DOMINGO Y LUNES

Tomás Domingo Alberto Morales, blanco, 2 meses, San Nicolás 82. Gastroenteritis.

Raúl Cárdenas Cardoso, mestizo, 14 días, H. Infantil. Nacimiento prematuro.

Manuel Doru Fusté, blanco, 11 meses, Montes 499, Bronconeumonía tuberculosa.

José Bagur Píriz blanco, 61 años, Quinta Dependientes, Tuberculosis pulmonar.

Antonio Carracedo Campos, blanco, 53 años,, Quinta La Benéfica. Oclusión intestinal.

Jesús Rodríguez García, blanco, 49 años, H. C. García. Tuberculosis pulmonar.

María Luisa Martínez, blanca, 53 años, Carlos III, 211 Insuficiencia cardíaca.

José Velazquez blanco, 57 años, San Miguel 202, Anemia perniciosa.

Elena Merallés Izquierdo, negra, 61 años, 16 L. H. Lawton, Arterio esclerosis

Concepción Fernández blanca, 58 años, Libertad 6. Tuberculosis pulmonar

Pedro Díaz Marrero, blanco, 63 años Corrales 21. Tuberculosis pulmonar.

Balbino Castro, blanco, 43 años, H. Emergencia. Metritis hemorrágica.

Severiano Martínez blanco, 28 años Cerro 659, Linfogranulomalosis maligno.

Ricardo Prado Lima, blanco, 64 Cerro 659. Pleuresía.

Mercedes Verdaguer, Solano, blanco, 24 años, Pocito 42 Suicidio por sustancias corrosivas

Elena González Novoa blanco, 20 meses, Escobar 40, Pielitis.

María Dolores Pérez González, blanca, 65 años 10 de Octubre 70-. Insuficiencia hepática.

Alejandrino Lasa Naranjo, negro, 5 años, Sitios 86, Caquexia

Graciela Macía Campo blanca, 33 años, Moreno 59, Colicistitis.

Florencio Vento, negro, 108 años; Estévez 144. Embolia cerebral.

María de las Mercedes odríguez y Chola, negra, 22 años, Silvia 26. Asistolia.

Lauriano Rodríguez, blanco, 70 años Q. Canaria. Esclerosis cardio renal.

Luis Rodríguez Soria, blanco 49 años, Espadero 40 Miocarditis.

Baldmero Castro Pérez, blanco 68 años, Hospital C. García, Enteritis.

Enrique González, blanco, 57 años; Hospital Calixto García. Tuberculosis pulmonar.

Baltasar Ariosa, negro, 53 años; I del Cáncer. Cáncer del piloro.

Manuel González, blanco, 2 días, H. C. García. Gastro enteritis.

Rosa Barthor, blanca, 56 años, H. C. García; Mal de Bright.

Julia Mayor Torres, blanca; 20 años: Hospital Las Animas. Fiebre tifoilea.

Ursula Suárez Pérez, blanca 28 años, Hospital Municipal, Fibroma del útero.

José Padiel Martín, blanco 75 años, 4. Vedado 190. Septicemia.

Julián Rojo González, blanco, 29 años, Virtudes 72, Enfermedad orgánica del corazón.

Elena Torres blanca, 75 años, Asilo Ancianos. Arterio esclerosis.

Félix Arencibia, blanco, 60 años, Asilo Ancianos. Enteritis crónica.

Juan Franchi Alfaro, negro, 58 años San Rafael 145, Abceso intestinal.

Elena Córdoba, negra, 74 años, Avenida de Wilson 72 Nefritis crónica.

Fara Tellez Rojas, mestiza, 16 meses, Hospital Infantil, Esclerema.

Silvano Gován, blanco, 55 años; Angeles 76. Tuberculosis intestinal.

Odilio Betancourt, blanco, 71 años, J. María 58, Insuficiencia aórtica.

Francisco Martínez blanco, 53 años, Cerro 659, Cáncer de la faringe.

Modesto Migueler, blanco, 50 años, La Benéfica. Septicemia.

María F Andreu, blanca, 49 años, Jovellar 28, Miocarditis.

Adolfo Díaz Estrada, mestizo, 5 meses, Hospital Infantil. Entero colitis.

José L. Gaylor O-Farril 22 años, Cerro 440, Linfositemia.

Avelina González, blanca, 45 años, R y Remedios Hemorragia cerebral.

Salvador Rencurrell, blanco 56 años Hospital C. García. Ulcera gástrica.

Antonio Rayado Parrón, blanco, 29 años, Valzada y A. Vedado, Miocarditis.

Las POLILLAS destrozan la ropa— Mátelas con FLIT
Si la lata no tiene el soldadito — no es FLIT

Saldeuvas PICOT
Desaloje el intestino diariamente por medio de este laxante que ofrece todas las garantías; es suave, agradable y rapidísimo en su efecto.

Entre usted al Nuevo Concurso Picot—$1.000-00 Dollars en Premios. Las bases del Concurso las encontrará en el Cancionero Picot 1936, el cual se le enviará gratis al recibo de una envoltura de Sal de Uvas Picot. Solicítelo a Picot Laboratories, Inc., Wilmington, Del. E. U. de A.

CUANDO los niños se quemen o hieran apliqueles pronto PENETRO El Balsamo penetrante
Use Pastillas PENETRO Para la Tos

CRONICA HABANERA

BODA ELEGANTE

Para el jueves ha sido concertada la boda de la bellísima señorita Chiquitica García Vieta con el caballeroso joven Mickey Recarey y de la Barrera.

Boda elegante, que dejará unidos en matrimonio a dos jóvenes de nuestra más exclusiva sociedad.

Se celebrará el acto ante el altar mayor de la parroquia del Reparto La Sierra, a las cinco de la tarde.

Y actuarán como padrinos, la señora Generosa de la Barrera de Recarey, madre del novio y el padre de la novia señor Gonzalo García Vieta.

Testigos por ella serán, el ingeniero Jorge Luis Echarte, Secretario de Obras Públicas e interino de Estado; el ingeniero Humberto Monteagudo, los doctores Manuel Galainena y Raúl G. Menocal y la señora Fina Forcade de Jackson, distinguida compañera.

Por él serán, los doctores Aurelio Adams, Ignacio Carrera Justiz, César E. Sánchez, el señor Pedro Alvarez Mena y la señora Andrea Clemente Sánchez.

Los novios, después de verificada la ceremonia, embarcarán en viaje de luna de miel rumbo a Miami.

DE REGRESO.—Mañana miércoles en horas de la mañana, llegarán a nuestra capital por la vía de la Florida las distinguidas señoras Inés Arroyo viuda de Beruff y Natalia Arroyo de Castellanos, las que se encontraban pasando una temporada en los Estados Unidos.

Las mencionadas damas recibirán a sus amistades en su residencia de la calle G, en el Vedado, donde permanecerán con tal fin durante toda la tarde.

MISA DE REQUIEM.—Mañana miércoles, a las ocho y media de la mañana, se celebrará una misa de requiem en la Iglesia de San Juan de Letrán por el alma de la inolvidable dama Eloísa Segrera de Gastón, de cuyo fallecimiento tan sentido se cumple un nuevo aniversario.

A tan piadoso acto invitan su viudo, el señor Melchor Gastón y su hermana la distinguida señora Eugenia Segrera de Sardiña.

EN VIAJE DE BODAS.—Embarcaron ayer, en viaje de bodas, por la vía aérea, los esposos Wallace Beach y Carmen Cambeiro.

El señor Beach es una destacada personalidad del comercio de Washington.

Lleven un feliz viaje.

LA BODA PERTIERRA-ARGUELLES.—Como hemos anunciado anteriormente, mañana, miércoles, a las seis y media de la tarde, contraerán matrimonio en la iglesia de San Juan de Letrán, la bellísima señorita Emma Pertierra y Liñero, y el señor Oscar D. Argüelles y Fernández de Castro.

Tan simpático ceremonia será apadrinada por la distinguida dama Julia Liñero viuda de Pertierra, madre de la novia, y por el señor Julio D. Argüelles, padre del novio.

Cinco los testigos de ella.

El licenciado Bernardo J. Valdés, el comandante Julio D. Argüelles, el señor Luis Coto y los doctores Ernesto Marty y Angel Aixalá, Presidente del Vedado Tennis Club este último.

Cinco también los de él.

Los doctores Néstor Mendoza e Indalecio Pertierra y los señores Juan Castro, Jorge Consuegra y Juan Fernández de Castro.

En la ceremonia civil serán testigos de la novia, el doctor Juvenal Cabrera y el señor Eduardo Hidalgo Gato, y del novio, los señores Pedro Etchegoyen y Alberto Gou.

EN LA COMEDIA.—Muchos y muy interesantes atractivos viene ofreciendo en el «Principal de la Comedia» la notable compañía de Velasco.

Hoy, martes, vuelve a la escena «Las Leandras».

Y mañana, miércoles, «La Dolorosa» y «Los Claveles», notables aciertos de la famosa compañía.

El jueves, segunda representación de «Los Gavilanes».

Y el sábado, estreno de la revista internacional «Las Bellezas del Mundo», obra en dos actos y catorce cuadros.

Triunfa la compañía Velasco.

COMIDA EN PALACIO.—Mañana, miércoles, se celebrará en horas de la noche y en el Palacio Presidencial, una comida.

La ofrece el Primer Magistrado de la Nación, Honorable señor José A. Barnet y señora Marcela Cleard, en honor del Embajador de España, Excmo. señor Luciano López Ferrer, que como hemos anunciado, embarca el día nueve para su país.

Esta comida, como todas las de Palacio, resultará brillantísima.

EN EL NACIONAL.—La sociedad habanera, representada por una numerosa concurrencia, se congregó ayer en las tandas elegantes del gran teatro «Nacional».

Ello fué con motivo del debut de la compañía de Alberto Bouché, «Villa Venice Revue», que tanto ha gustado a nuestro público en sus presentaciones anteriores.

Las funciones de ayer en el «Nacional» constituyeron un éxito rotundo.

Se estrenó una nueva revista titulada «Una noche en Montparnarsse», en la que figuran números de gran atractivo y belleza.

En la pantalla se estrenó «Sombras de pasión», bellísima cinta que interpretan Walter Abel, Margot Grahame y Wallace Ford.

(Continúa en la página NUEVE)

VILLACLAREÑAS

(Por Armando A. Machado)

EN EL UMBRALES.—Esa nueva institución cultural que sigue las normas del Ateneo de Villaclara,, ofrecerá en la tarde de hoy una interesante conferencia el joven Raúl Lorenzo.

Disertará este politivo valor intelectual sobre «Paralelo histórico entre José de la Luz Caballero y José Antonio Saco».

Tema interesantísimo en que triunfará una vez más el joven Lorenzo y también un nuevo triunfo que se anotará el Umbrales.

EN SU NIDO DE AMOR.—Se encuentran ya.

Después de su retorno de la capital donde fueron en viaje de novios una interesante parejita que unieron sus destinos la pasada semana.

Son ellos la joven, profesora de instrucción pública, María Victoria Fuentes Cárdenas y él Miguel Peral, viajante de una importante industria capitalina.

En San Vicente y Máximo Gómez, donde lo tienen constituido llegue nuestro saludo, al igual que los deseos de una eterna felicidad.

CONMEMORAN ESTA NOCHE.—Con una fraternal comida en el hotel «Florida» el feudo de los señores Cortina y Fernández, el veintisiete aniversario de su fundación la Asociación Nacional de Viajantes del Comercio.

El acto tendrá efecto a las ocho y treinta p. m.

Para él y ante la gentileza de su presidente el atento Nicolás Menéndez, fué invitado este cronista.

DE NUEVO A SUS ANTIGUOS FUEROS.—Vuelven las Damas Isabelinas.

Entran en su noble y bella labor, de trabajar en bien del pro-común.

Darán señales de nueva vida, el diez del entrante mes de mayo, la que deseamos tan provechosa y fructífera como la anterior.

Dos actos efectuarán en ese día

Será el primero a las ocho de esa mañana, comunión en nuestra iglesia parroquial y en horas de la tarde, harán un reparto a los pobres, desde el dispensario «El Amparo».

Mucho están laborando por ello, la señora Juanita Prado de Prado, con la colaboración variosísima de dos estimadísimas damitas de nuestra elegante sociedad, alí como María Catalina Madrazo y María Luisa Pascual, leaders de esta nueva cruzada de las Isabelinas de la Ciudad de Marta.

CRECE EL ENTUSIASMO.—Cada día más.

Para el gran baile de Primavera, que ofrecerá en la noche del sábado dos del entrante mes de mayo, el prestigioso Casino Español de la Elperanza, que tiene de presidente al atento Andrés Martínez López.

El sólo anuncio de que amenizará los bailables el aplaudido Conjunto del Ritmo, que dirige Armando Valdespí, con su dúo de cantantes Rodríguez y León, ha aumentado grandemente el entusiasmo.

Muchas las familias de aquí que asistirán.

Auguramos desde ahora un extraordinario éxito para el Casino Español.

ATENTOS B. L. M. Muchos, los está recibiendo el cronista.

Y son ellos de los nuevos legiladores de esta provincia de los distintos partidos y con motivo de la toma de posesión de sus respectivos cargos.

Él primero lo fué de un buen amigo, el doctor José Antonio Pascual y Suárez, abogado, poeta y periodista. ó Un pino nuevo que habrá de triunfar en su vida política.

Otro lo fué de otro valor también villareño, el doctor José R. Andreu Martínez, prestigioso galeno de la jurisdicción saguera.

De los doctores José Veitia Ferrer y Eduardo Suárez Rivas.

Y así de un gran número de ellos atodos los que deseamos éxitos en sus labores políticas que siempre redundarán en bien de la provincia.

COMPLETAMENTE BIEN.—Regresan de la capital.

La gentil señora Esther Estrens de Rojas y su gracioso baby Miguelito, repuesto totalmente del defecto que venía padeciendo en uno de sus piecesitos, gracias a los cuidados y tratamientos del eminente galeno y especialista en enfermedades de niños, Alberto Inclán.

Con ellos también regresaron a ésta, la interesante damita señorita Carmita Estrens tan celebrada en nuestros salones.

En la estación de la línea Packard le esperaban el doctor Miguel Rojas Machado, reputado galeno de ésta y su padre político Fernando Estrens Cuenca.

LAS VELADAS DE LA CRUZ.—Como años anteriores tendrán efecto estas, organizadas como siempre por el cuerpo de bomberos.

Toda la calle de Independencia, desde el puente sobre el Bélico, donde se conserva la histórica Cruz hasta el otro puente del río Cubanicay, será durante la semana del dos al nueve de mayo, convertido en paseo.

Aunque no tendrán efecto estas con el esplendor que personas interesadas se creían.

BUENA DESIGNACION.—La efectuada por los antiguos industriales de Oriente, Castillo y Compañía, fabricantes del viejo ron Castillo, al entregar su agencia de la ciudad, el joven Antonio Rodríguez Villamil.

Comerciante muy estimado en esta plaza, quien obtendrá buen provecho de esta nueva comisión.

LAS HIJAS DE LA REVOLUCION AMERICANA CELEBRA EN WASHINGTON SU XIV CONGRESO

Mrs. William A. Becker, de Summit, N. J., presidenta general de las «Hijas de la Revolución Americana», en el acto de la inauguración del XLV Congreso de esa entidad, que acaba de abrirse en Washington. (Foto AP)

DR. ANTONETTI
PULMONES
Consultas diarias de 2 a 5.
San Lázaro 470 entre Infanta y N.—Telf. U-3900

Examine estas Prendas Intimas

Y díganos si a tan módicos precios es posible ofrecer nada más exquisito, más elegante, ni más femenino. Convénzase viéndolas en nuestro primer piso.

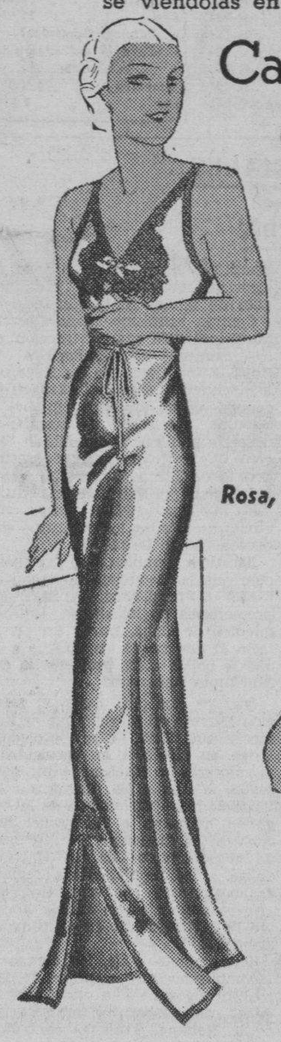

Camisa de Noche
2.75
Confeccionada en seda de muy buena calidad, con aplicaciones y adornos de encaje Alencon y cintas trenzadas que se cruzan en la espalda.
Del 34 al 42
Rosa, Salmón, Blanco y Azul

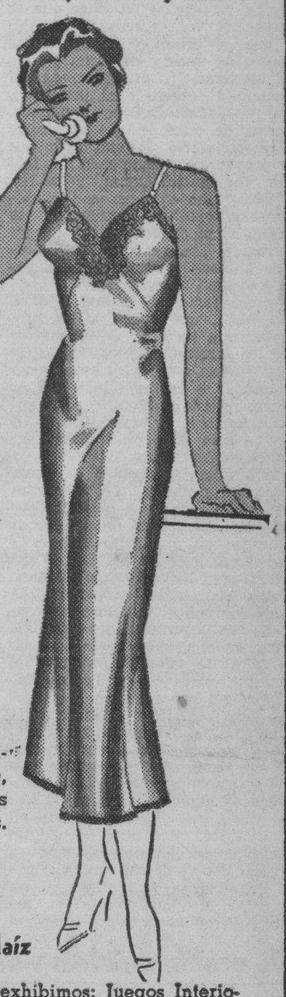

Refajos
0.99
Confeccionados en "angel-skin" de calidad excelente, con aplicaciones y remates de encaje. Corte al biés.
Del 34 al 44
Blanco, Rosa, Azul, Salmón, Nilo y Maíz

En el mismo Departamento exhibimos: Juegos Interiores de exquisita novedad, Kimonas, Deshabillés, Trajes de Baño, etc. Todo ello a precios muy económicos.

fin de Siglo
san rafael y águila, teléfonos: m-5991-92-93

Ayude a Sus Riñones
No Tome Drogas Drásticas

En sus riñones hay unos nueve millones de diminutos tubos uriníferos o filtros que usted pone en peligro al descuidarlos o al tomar drogas drásticas e irritantes. ¡Tenga cuidado! Si a causa del mal funcionamiento de los riñones o de la vejiga sufre usted de micciones nocturnas que lo obligan a levantarse, de dolores en las piernas, nerviosidad, desvanecimientos, rigidez muscular, reumatismo, lumbago, neuralgias, ardores en la uretra, picazón, escozor, acidez o pérdida de la vitalidad, no pierda un instante: tome el Cystex, nuevo descubrimiento de un médico para aliviar, tonificar, limpiar y reponer los riñones irritados y adoloridos. Comienza a obrar a los 15 minutos de tomarse, y renueva la salud, la juventud y la vitalidad en 48 horas. El Cystex no cuesta más que unos cuantos centavos por cada dosis, y se garantiza que le aliviará sus sufrimientos en una semana o se le devuelve su dinero. En todas las boticas.

Si su droguista no lo tiene, escriba a J. Casanova, apartado número 1204, Habana.

¿Con cuál de estas afecciones cutáneas quiere Ud. acabar?

Espinillas — Poros obstruídos — Aspereza
Sequedad — Pereza — Dureza

El tratamiento Resinol le aliviará. El uso diario del Jabón Resinol estimula el cutis, desobstruye los poros y suaviza la aspereza. El Ungüento Resinol cura las espinillas y alivia la dureza y la sequedad. Empiece hoy y pronto verá cómo mejora. En las droguerías.

Pida muestras gratis a Resinol, Dept. 36, Baltimore, Md.

Resinol

M.E.C.D. 2016

DIARIO DE LA MARINA

Fundado en 1832.
Dirigido hasta 1919 por D. Nicolás Rivero y Muñiz.
Oficinas y Talleres: Prado 103, Habana.—Representante en New York: Joshuá B. Powers Inc. 220 E. 42nd. St.
Director actual: José I. Rivero.

Editado por la Cía. DIARIO DE LA MARINA (S. A.) cuyo programa consiste «en la defensa de los intereses generales y permanentes de la Nacion cubana, de los especiales de la Colonia española establecida en la misma y de la unión y armonía entre los diversos elementos que conviven en el país». Art. 1º de los Estatutos.

Teléfonos

Dirección	M-3577
Administración	M-7911
Suscripciones	M-7911
Quejas	M-7911
Clasificados	M-7915
Jefe Redacción	M-1237
Redacción	M-7913
Sports	M-7912
A. Guanabacoa	XO-1584

PRECIOS DE SUSCRIPCION AL «DIARIO DE LA MARINA»

Habana y Provincias	
Mes	$ 1,20
Trimestre	3,25
Semestre	6,25
Año	12,00
Extranjero	
Trimestre	$ 4,25
Semestre	8,00
Año	15,00
Edición Dominical (Para el extranjero solamente)	
Semestre	$ 3,00
Año	5,00

EDITORIALES

Un decreto improcedente

ES muy plausible que, conforme a la justicia social, se favorezca y se alivie cuanto sea posible a los que sufren angosturas y apremios económicos de la suerte. Pero eso no significa de ningún modo que por proteger a los que no poseen más tenga que su trabajo o a los que ni siquiera tienen ese trabajo, se perjudiquen gravemente los intereses no menos sagrados de aquéllos que con lo legalmente poseído, prestan valiosos servicios a la sociedad y al Estado. La justicia social exige que se armonicen los derechos y deberes y que se eviten y castiguen los abusos de unos y de otros. No ha de ampararse y auxiliarse de tal manera al obrero o al proletario, que el patrono quede arruinado. No ha de minársele de tal suerte al arrendatario de una casa que el propietario, derrengado no sólo con las contribuciones y los impuestos, sino también con enojosas exigencias del amillaramiento y con otras injustas disposiciones pierda, al fin, su finca. Eso equivale muchas veces a matar la gallina de los huevos de oro.

A eso tiende el último Decreto Municipal, que obliga a los propietarios a inscribir a los contratos de arrendamiento; les exige que esperen cinco días para poder demandar a los inquilinos que no hayan pagado el alquiler y les impone, como si se tratase de castigarlos, otra serie de trámites engorrosos y gravosos.

Son, además, algunos de éstos, inconstitucionales. La Constitución vigente de Cuba prescribe que los contratos se han de cumplir de acuerdo con sus estipulaciones y que «ningún poder del Estado podrá alterar dichas estipulaciones». Ahora bien, si el propietario ha celebrado con el inquilino un contrato de arrendamiento de una finca, en el cual se pacta que con la falta de pago del alquiler al vencerse, queda éste ánulado y tiene el aludido propietario, ipso facto, pleno derecho de establecer la demanda de desahucio, ¿puede el Municipio obligarle a esperar cinco días más para conceder un nuevo plazo, además de los judiciales al inquilino moroso? ¿Estaba acaso, ese plazo estipulado en el contrato? Por otra parte, ¿no queda el propietario obligado a aceptar dentro de esa espera el pago del alquiler de la finca, si así lo desea el inquilino que ha incumplido su contrato? Luego el Municipio hace revivir y pone en vigor una obligación que por mandato de la Ley ha terminado.

Comete, asimismo, dicho Decreto Municipal otra gran infracción de los estatutos constitucionales de Cuba. Estos dicen que las leyes sólo tendrán efectos retroactivos cuando así se disponga en ellas y siempre que sean de manifiesta utilidad pública. En el citado Decreto no se habla nada de retroactividad. Tampoco reporta, como lo estamos viendo ninguna utilidad pública. ¿Cómo obliga entonces a inscribir los contratos anteriores a su fecha?

Estatuye también, la Constitución que la República no reconoce fueros ni privilegios, ¿y para los propietarios de los demás Ayuntamientos de Cuba, no es un privilegio el que no se los obligue a lo que se obliga a los propietarios del Municipio habanero?

Incurre, por otra parte, el referido Decreto en el vicio que se llama «limitación» de la propiedad. Exige, en efecto, a los propietarios a sujetarse a los «modelos» que, según lo anota, se pondrán a la disposición de éstos dentro de la segunda quincena a partir del día ocho de los corrientes. De este modo el Municipio de la Habana obliga a los propietarios a regirse exclusivamente por esos modelos. ¿No se restringe con ello la libertad de contrato? No se «limita» la propiedad?

Son muchas, a fe, las cargas y las molestias que a pesar de los prolijos rigores de la crisis económica, caen sobre los propietarios de la Habana. Tras las contribuciones, ya de suyo bastante onerosas; tras los siete días que tarda el Juzgado en señalar día y hora para la celebración de la demanda de desahucio; tras los treinta días que le concede al demandado para que se mude; tras la facilidad con que éste consigue de los médicos de las Casa de Socorros y de Emergencia certificados de supuestas enfermedades con los cuales se suspenden señalamiento y lanzamiento; tras los gastos y las carreras para conseguir que los médicos forenses comprueben la fingida o real dolencia de los demandados, vienen ahora esos seis días más de plazo que después del vencimiento del contrato les concede el Municipio habanero.

No es justo, a la verdad, estirar tanto la cuerda, que al fin, llegue a romperse.

Un problema viejo y un informe oportuno

EL ingeniero asesor del Cuerpo de Bomberos de la Habana ha redactado un largo informe acerca del estado actual y las necesidades de ese benemérito organismo. Es muy oportuno ese informe, porque aclara ciertos particulares de interés, que habían sido objeto del comentario público con motivo de algunos incendios recientes, en los que, pese al auxilio rápido y al esfuerzo corajudo de los bomberos, se destruyeron grandes edificios, se causaron pérdidas considerables en la propiedad y se produjo un grave estado de alarma en las barriadas donde tuvieron lugar los siniestros.

El Cuerpo de Bomberos de la Habana tiene —justo es decirlo— una hermosa tradición. Su larga relación de servidores abnegados y heroicos es un timbre legítimo de orgullo. Por eso no nos parece exagerada la ponderación que sobre el temple y la eficiencia técnica de sus hombres se hace en el expresado informe. No recordamos ningún incendio en que se haya visto a nuestros bomberos flaquear o mostrarse remisos en el cumplimiento de sus riesgosos deberes. Cuando en su combate con las llamas han fracasado, se ha debido a que no siempre al valor acompaña la fortuna.

La fortuna, en la mayoría de los casos, no es otra cosa que el agua. El jefe del Cuerpo habla de la necesidad de aumentar el personal, de suerte que alcance la proporción de un hombre por cada mil quinientos habitantes (en casi todas las grandes ciudades la proporción es de uno por mil) y se refiere también a la conveniencia de mejorar y modernizar el equipo en algunos aspectos. Todo esto está muy puesto en razón. Pero lo fundamental, lo indispensable, es que haya agua en abundancia y medios fáciles jafa proveerse de ella.

En el informe se habla de la escasez de hidrantes. De ella nos hemos ocupado en otras ocasiones, al abordar el enojoso problema del abastecimiento de agua a la capital de la República. En numerosos casos de incendio, los bomberos han tenido necesidad de ir a buscar los hidrantes a varias cuadras del lugar del siniestro, teniendo que invertir en ello un tiempo precioso. Si se tiene en cuenta que la rapidez es factor esencial en la extinción de un incendio, hemos de convenir en que a la falta de medios adecuados para la provisión de agua se debe el auge y la propagación de muchos fuegos que, en circunstancias más favorables, hubieran sido sofocados fácilmente.

Pero el mal no sería aún tan grave si, a pesar del escaso número de hidrantes, hubiera siempre agua abundante en ellos. A este extremo se refiere también en su informe el asesor técnico del Cuerpo de Bomberos. ¿Qué nos demuestra la triste experiencia de recientes conflagraciones? ue en muchos lQugares, a determinadas horas, no hay agua en los hidrantes y cuando la hay, es tan escasa que resulta insuficiente para combatir las llamas.

La Habana es una de las pocas ciudades importantes del mundo en que los fuegos hay que apagarlos con el «handicap» desfavorable de la falta de agua. Por eso cada vez que hemos aludido al problema de nuestro acueducto, hemos subrayado no sólo el aspecto de la necesidad fisiológica y de la higiene, sino el de la seguridad ciudadana. Mientras no tengamos un acueducto capaz de suministrar agua a la ciudad en la medida que requiere una población de más de medio millón de habitantes, estaremos a merced de espantosas conflagraciones, contra las cuales resultarán impotentes el coraje, el heroísmo y la eficiencia de nuestros bomberos.

Desde luego, los actuales funcionarios, tanto técnicos como administrativos, del Acueducto de Albear no tienen en esto la menor responsabilidad. Bastante hacen con defender y repartir del mejor modo posible el caudal de agua existente, a través de una red de distribución que ya resulta ineficaz.

Esta cuestión —repetimos— hay que acometerla a fondo. Mientras no se capten nuevos manantiales, se mejore la red de distribución y el sistema de bombeo y se coloque en los diversos barrios de la ciudad el número de hidrantes necesarios para el servicio de extinción de incendios, la Habana no reunirá los requisitos de comodidad, seguridad e higiene, dignos de una ciudad de su importancia.

VOTO

Destaparé mis ánforas de esencia
y prenderé mis candelabros de oro,
cuando la diosa pálida que adoro
llene mi soledad con su presencia.

En su pelo de blonda refulgencia
y en su labio odorífico y sonoro
hay el fulgor de un candelabro de oro
y el perfume de un ánfora de esencia.

Vendrá con su ropaje de inocencia
y hostigando mi ardor con su decoro,
pero al fin gozaré de su opulencia,
en medio de mis ánforas de esencia
y mis ardientes candelabros de oro.

Efrén REBOLLEDO

Al Margen de la Historia

SUS FLORES FAVORITAS

DISRAELI... A medida que pasa el tiempo, los ingleses comprenden más y más la grandeza de aquel ministro genial.

Maurois nos presenta a Disraeli como un hombre de energía extraordinaria, pero, tal vez, algo vanidoso. ¿Vanidoso él? Sí. Su vanidad era la vanidad de los grandes hombres, la que encumbra y exalta, la que hace triunfar.

Mary-Ann fué la compañera de su vida. Aquella mujercita que procuraba pasar inadvertida, como una sombra de su «Dizzi», fué sin disputa, su hada madrina, comprensiva, protectora y buena.

Dos años después de su matrimonio con Disraeli, ella trazó un doble retrato de la pareja que formaban: El: muy tranquilo. Ella: muy efervescente. El: modales graves y casi tristes. Ella: alegre y feliz cuando el habla, cuando gesticula, cuando piensa un proyecto, cuando refiere una anecdota, cuando dice una cosa trivial. El: muy trabajador. Ella: muy perezosa. El: satisfecho de sí mismo. Ella: descontenta de sí. El: toda su alma está consagrada a la ambición y a la fama. Ella: no tiene ambición y odia la política que le quita horas de dicha conyugal.

Disraeli amaba tiernamente a Mary-Ann. Un día, obtuvo un triunfo ruidoso en el Parlamento. Todos quisieron estrechar su mano. Ovaciones enormes. Minutos de gloria. Al salir de Westminster, sus partidarios organizaron una pequeña cena. ¡Había que celebrar el éxito! Pero el ministro se excusó. Sus amigos le suplicaron que comiese con ellos, una y otra vez. Siempre la misma negativa. En el «club»—adonde fué para recoger unos papeles—lo recibieron triunfalmente! Los miembros de la más rancia nobleza lo aclamaron. Se destapó el «champagne». Brindis. Nueva invitación para cenar. Y nueva excusa del gran hombre:

—No puedo, señores. Es muy tarde y mi esposa me está esperando.

Y se dirigió a su casa. Mary-Ann lo aguardaba. Ella también le había preparado su cena...

Al día siguiente, aquella mujer que adoraba al ídolo nacional, le dijo a un amigo, llena de orgullo:

—«Dizzi» volvió directamente a su casa. Yo le tenía guardado un pastel y una botella de vino, y él, mientras me acariciaba, exclamó: «Querida, eres para mí más bien una amante que una mujer...»

Mary-Ann contaba entonces setenta y siete años...

Al morir Disraeli, la reina dispuso que se le tributaran honores extraordinarios. La vieja soberana no pudo asistir a los funerales, porque se hallaba en Osborne, pero el cortejo fué presidido por el príncipe de Gales. Sobre el sarcófago de Disraeli fueron depositadas dos coronas de la reina. Una de primaveras frescas, que llevaba esta inscripción: «Sus flores favoritas». Y en la otra escribió la gran Victoria de su puño y letra: «Un testimonio verdadero de afecto, de amistad y de respeto.» Pero su admiración al ilustre desaparecido se tradujo, poco tiempo después, en un monumento erigido a sus expensas. En él figuraban las armas de Par y el perfil en mármol de lord Beaconsfield, debajo del cual se leía: «A la querida y honrada memoria de Benjamín, conde de Beaconsfield, este monumento le ha sido dedicado por su agradecida soberana y amiga. VICTORIA, Reina y Emperatriz». Y debajo, el salmo que reza: «Los reyes aman al que habla con acierto...»

«Sus flores favoritas...» Tal vez, como dijo Gladstone, en vez de primaveras frescas, Disraeli hubiese preferido «la gloriosa flor de lis», por su amor a la grandeza y su empaque magnífico y severo, pero la egregia soberana había descubierto que, a pesar de sus perfiles externos de suprema aristocracia, Disraeli era un espíritu simple en perenne primavera.

JOSE SANCHEZ-ARCILLA.

MEDICINA E HISTORIA

HACE mucho tiempo que el médico colabora activamente con el historiador. La reconstitución de la historia clínica de los personajes preclaros ha permitido, además de conocerlos mejor, interpretar hechos históricos hasta entonces confusos o mal comprendidos. Sería enojoso citar la lista, ya copiosísima, de los médicos que desde medio siglo a esta parte se han aplicado a este diagnóstico retrosspectivo, con fortuna varia, pero casi siempre con excelente éxito por parte del lector, sobre todo cuando los documentos exhumados han permitido sacar a relucir intimidades de la vida del grande hombre o de la mujer famosa, e intimidades de tono picaresco o más o menos depresivas para su nombradía; que nada divierte más al ser humano que el juego de destruir pedestales.

¿Cuáles deben ser, en efecto, los límites de esta colaboración? ¿Qué progresos aporta la medicina actual a la historia y qué puede esperarse de esta colaboración en lo porvenir? He aquí los dos temas que brevemente quisiéramos examinar.

¡Los límites de la colaboración histórico-médica! Es urgente fijarlos, porque el médico propende a hacer un uso abusivo de su ciencia de diagnosticar. El médico es el profesional menos discutido en cuanto alcanza una cierta reputación. La medicina tiene todavía un componente mágico indudable, y las gentes, cuando oyen al doctor de gran fama, oyen en realidad al mago. Y al mago no se le discute. Se puede no crer en él; pero si la fe existe, se acepta su dictamen sin crítica ni controversia.

Este dogmatismo con que procede el médico en el ejercicio de su profesión es la causa de la seguridad pedantesca en que incurren muchos profesionales y que llega a extenderse a sus opiniones y actividades no médicas. Y aun es particularmente visible el defecto cuando escriben de asuntos que se salen del orden riguroso de su ciencia; por ejemplo, de política, de moral, de historia, de arte, etc. No se olvide la propensión grafómana que asimismo padecemos.

Si el médico escribe de historia, propende particularmente a dogmatizar, porque maneja datos que el historiador no conoce exactamente, lo cual le coloca respecto a él en situación superior. Y por otro lado, falto de testimonios en contra, muerto el paciente y convertido en polvo, la refutación de su diagnóstico se hace teóricamente muy dificultosa. Y así, si examinamos la gran cantidad de estudios monográficos aparecidos en los tiempos últimos sobre la enfermedad de los personajes celebres, irirta un tanto la ligereza y la vanidad con que se enfocó el problema, y se llega a la conclusión. Caprichosamente se ha diagnosticado desde el paciente Job hasta Napoleón, pasando—porque nada hay inviolable al médico historiador—por el mismo Jesucristo.

Hay que tener en cuenta que con el enfermo delante y con los metodos directos de análisis y diagnóstico que hoy poseemos, en alguna rama de la medicina casi perfectos, nos quedamos—¡tantas y tantas veces—sin saber cuál es la enfermedad del paciente. El médico, en conciencia, ni aun estando muy seguro, se atreve nunca a dictaminar «ex cathedra» mientras la evolución del proceso no confirme aquella impresión, por muy documentado que esté. Esta actitud de prudente rigor científico da la medida de la insensatez de los que, fundándose en un par de datos, extraídos muchas veces de la leyenda, concluyen que tal rey padecía de cálculos hepáticos o de enfermedad aún más difícil de precisar.

Nunca estará, pues, la prudencia del médico historiador, por grande que sea, a la altura de la realidad. Mas es cierto que otras veces una enfermedad se diagnostica por la impresión que nos produce el simple examen visual de un paciente o una referencia de sus sufrimientos expuestos empricamente por él mismo o por otras gentes no médicas. ¡En cuántas ocasiones, cuando un enfermo que desea visitarnos nos refiere en una carta simplemente sus síntomas, hacemos el diagnóstico previo, que ya no rectifica el ulterior examen! ¡Cuántas veces también, al oír actos comentados por tal o cual persona o al leer en el periódico su conducta, pensamos que debe de tratarse de un enfermo, y de un enfermo, precisamente, de esta o de la otra enfermedad, y el tiempo confirma exactamente nuestra presunción!

Pues del mismo modo, datos a las veces no muy copiosos que se deducen de la conducta histórica del personaje o de detalles de su vida privada que nos revelan los documentos nos bastan para llegar a una conclusión cierta.

GEGORIO MARAÑON

TODO UN HOMBRE FUE MR. CARLOS CURTIS

Acaba de fallecer en Washington, a los 76 años de edad, Carlos Curtis, que fué Vicepresidente de la República durante el mandato presidencial de Hoover.

¡Gran vida la de este hombre! Aventurero, luchador por temperamento, amando la vida y desafiando siempre a la misma, se abrió camino a fuerza de voluntad, de inteligencia y de audacia.

Nacido de una princesa piel-roja, empezó la vida como mozo caballerizo, mozo de mandados, jockey, periodista y abogado.

Trabajó y estudió por sí solo. Luchó, sufrió y venció. Y cuando ya tenía un nombre en la prensa y en el foro, se lanzó al mar embravecido de la política.

Venció allí también, porque la inteligencia, la audacia y la persistencia, unidas a la honestidad, vencen siempre.

Hasta puede decirse que solo los hombres que trabajan, luchan y sufren... llegan a ser verdaderos hombres.

Carlos Curtis fué un Hombre.

LA COMEDIA E FINITA — *Por Roseñada*

EL CIUDADANO DIVERTIDO:—El problema de la Cámara, resuelto... Alhambra, cerrado... ¿En dónde diablos me meto yo ahora...?

D E S D E P A R I S

CONVERSACIONES SOBRE EL TEATRO

Shakespeare y Corneille

EN estos momentos, podemos ver en el Teatro de la Magdalena de París, «Mucho ruido y pocas nueces» presentado por Jacques Copeau, y dos veces por semana, en el Teatro del Vieux Colombier, «El Cid» adaptado y puesto en escena por René Rocher. Nada más curioso que comparar estos dos espectáculos. Se diría que «El Cid», es una obra de Shakespeare y si ahondamos en el espíritu de la nueva adaptación de «Mucho ruido y pocas nueces» diríamos que se trata de una obra de Corneille.

Esta doble impresión se debe en primer lugar a la manera en que René Rocher y Jacques Copeau presentan estas dos obras inmortales; el último inculcando un marcado tinte clásico a la comedia, y el otro, ofreciendo al Cid toda su amplitud y variedad, es decir, su aspecto trágico-cómico y heroico-cómico. De esta forma, los dos directores han reflejado sus concepciones de una forma más cabal que el mejor de los analistas en cientos de páginas de referencias y disertaciones.

Se reprocha a Jacques Copeau la presentación demasiado suntuosa de «Mucho ruido y pocas nueces». Este reproche es inmerecido. ¿Debemos condenar a este insigne director por el hecho de haber presentado «La Noche de Reyes», «Rosalinda» y «El cuento de invierno», con decorados estilizados e indicativos, a presentar siempre las obras de Shakespeare en la misma forma?

Esta vez, Jacques Copeau se encontraba frente a una historia puramente italiana, y ha aprovechado para presentarla con decorados construídos de la misma manera que los de Palladio, en Vicenza. Sin embargo debemos convenir en que la obra es un poco pesada al menos en el primer acto, pero esta pesadez nos permite observar el italianismo de Shakespeare. No cabe duda que el argumento de la obra, que algunos se complacen en atribuirlo a Bandello o a un episodio de Ariosto, es de origen puramente italiano. Shakespeare lejos de «britanizar» el drama, lo ha situado en el cuadro italo-español de Sicilia, lo cual confirma una vez más su inspiración latina. La intriga entre Beatriz y Benedicto que se adoran sin saberlo y terminan después que se les ha hecho creer a ambos que es ardientemente amado por el otro, es una invención italiana, como es también italiano todo aquello que concierne a las formas múltiples del despecho amoroso...

En resumen, es una atmósfera puramente latina, a excepción de las escenas policíacas que son de origen inglés, y de las que el adaptador señor Sarment no ha sabido sacar todo el partido posible.

Así pues, Jacques Copeau, ha justificado plenamente esta interpretación latina de la obra de Shakespeare. Observemos que tanto en las obras de Shakespeare como en las de Corneille, existe siempre un desdoblamiento de la intriga amorosa: la historia de dos parejas por lo menos, en formación de dificultades. Este desdoblamiento no desaparece jamás en las obras de Corneille. Particularmente en «El Cid», el amor de la Infanta por Rodríguez y el de Don Sancho por Jimena, doblan la desgraciada pasión de Rodríguez y de Jimena. El mundo exterior penetra de esta forma en el universo hermético de la tragedia. René Rocher ha incluído en esta adaptación todas las escenas donde aparece la Infanta y que generalmente eran suprimidas por los adaptadores. Por otro lado, gracias a un sistema ingenioso de decorados, las escenas se suceden en los sitios indicados por el autor, lo cual muestra la variedad del drama corneliano.

Igual que en las obras de Shakespeare o de Calderón, el espectador se traslada del palacio de Jimena al de la Infanta, del patio real a una calle de Sevilla, de la casa de Don Diego a la sala del Trono. Así, tanto el drama militar como la sentencia del rey, adquieren toda su amplitud. Hasta el personaje del rey, introduce en la vida cotidiana aquello que Corneille llamaba «los intereses» por oposición a los «sentimientos». Por último hasta en el diálogo entre Jimena y la Infanta y la elección de los actores y la orientación que ha impreso a la interpretación, René Rocher se ha esforzado en atraer Rodríguez hacia el realismo y a Jimena hacia la poesía, sin quitarle al uno ni al otro su estilo ni su brillantez.

Todo ello nos muestra que en las obras de Corneille encontramos la misma abundancia de golpes inesperados y de cambios sentimentales y apasionados que en el teatro de Shakespeare.

En resumen París nos ofrece en estos instantes la posibilidad de ver un Shakespeare italianizado y un Corneille isabelino. Y esta lección merece ser recibida con gratitud.

Benjamín CREMEUX.
(Exclusividad «F. A. L.»)

CREOSE LA SINFONIA DEL PATINAJE

Se sabe que los deportes inspiraron a veces a los compositores y que el rugby ha servido ya de tema a una sinfonía de Honegger.

Actualmente es el patinaje el que ofrece el tema de variaciones escritas por un joven berlinés, M. Rudolf Zeller, sobre una de las admirables figuras de estilo de la pareja olímpica Maxie Herbert y Ernst Baier.

Este, debido a la casualidad, habló en una ocasión con el compositor de su deseo de poseer un acompañamiento musical para su brillante coreografía sobre el hielo.

El músico quedó encantado de la proposición. No obstante, tropezaron con una dificultad que pareció insalvable a M. Zeller; su ignorancia práctica del patinaje. En vano Maxie Herber trató de explicarle con bosquejos la técnica de su arte. Entonces intervino el cinematografo, para salvar la situación. Una película presenta el desarrollo de la carrera, los caprichos de las figuras, los momentos en que se detienen, las partidas vertiginosas, la virtuosidad de los pasos y el todo, contribuyó a aclarar los conceptos del compositor, [illegible] de inmediato la melodía solicitada.

El nuevo capítulo se agrega a la historia de la música y a la de los deportes de invierno.

LA NOTA COMICA

El luchador: —¿Está ocupado este sitio, señora?

Libros Extranjeros

EN su creación «Der Flammenbaum», Hans Friedrich Blunck ofrece una colección de baladas inspiradas en la saga e historia alemanas, que atestiguan una vez más su sentido de lenguaje poético y su vigor expresivo. Ha sido editado por la editorial Langen-Müller, de Munich.

—Sobre la figura de Alberto Durero han aparecido recientemente dos obras, editadas por la Einhorn-Verlag, de Munich. En una de ellas se recogen veinticinco grabados en madera del maestro, y en la segunda, cincuenta y tres grabados en cobre. Las introducciones respectivas han sido redactadas por Otto Fischer y Walter Wolchardt. Cada obra vale 5.15 marcos.

—En la misma editorial, y prologadas por W. Weichardt, se han publicado cincuenta aguafuertes de Rembrandt, excelentemente reproducidas en huecograbado (5.15 marcos).

—Anna Kiel ha publicado una monografía sobre la escultora alemana Renée Sintenis, cuya veracidad y perfección artísticas se reflejan en noventa reproducciones de obras suyas. El libro lo edita la Rembrandt Verlag de Berlín. Su precio es de 4.90 marcos.

—Heinrich Ropohl ensaya en su estudio «Das Eine und die Welt» (Léipzig: Hirzetl, 1936. Tres marcos) una interpretación de la metafísica de Léibniz.

—La última publicación de Richard Müller-Freienfels, conocido por sus escritos filosóficos, trata de la «Psicología de la ciencia». El libro ha sido editado por la casa Barth, de Léipzig, al precio de 6.30 marcos.

CORTESIA A TRAVES DE LOS TELEFONOS

El ministerio de Correos y Telégrafos de Yugoeslavia se ha dirigido a los abonados al teléfono pidiéndoles que firmen una solemne declaración de abstenerse de jurar, gritar y reñir por teléfono y de impedir a los miembros de sus familias que hagan otro tanto.

UN FORMULISMO RIDICULO

No conforme con ver a sus empleados que se saludaban en la calle con el ritual «¡Heil Hitler!», la administración de Usinas Eléctricas de la ciudad de Leipzig, ha dispuesto que en lo sucesivo todas las conversaciones telefónicas, deben comenzar y terminar con esas palabras, medida que hace muy frecuentes diálogos de este género:

—¡Aló!—contesta un ciudadano llamado desde las oficinas de la compañía.

—¡Heil Hitler!—responde la voz del empleado—. Señor, si usted no se apresura a pagar su factura antes de pasado mañana, nos veremos obligados a cortarle la corriente ¡Heil Hitler!

A TRAVES DE LA VIDA

EL LIBRE ALBEDRIO

LAS gentes son tenaces y aunque no se advierta, no quitan, a pesar del fracaso, «el dedo del renglón» por lo que, tarde o temprano, consiguen lo que se proponen.

Nada parecía más difícil que la implantación de la lotería, pero el cubano que tiene mucho de cierto pájaro, que no sé si es «el pitirre» pero sí que goza fama por su insistencia, el criollo y el que se hace pasar como tal cuando les conviene, lucharon tanto que al fin consiguieron la Lotería; y no sería extraño que intentáramos «la reconquista» si no se opusiera a ello los enormes intereses creados con la libertad, la independencia y la República en la que tantos participan. Por no perder eso es por lo que uos conservamos incólumes, pero no debe olvidarse que ha habido casos en los que el que no «se salía con su gusto» prefería «que viniera el americano».

Pero no hablemos de esas cosas, que dan pena, sino digamos que será un libro divertidísimo el que se escriba (porque andando el tiempo habrá quien lo haga) de todas esas historias que costaron tanto trabajo conseguir y en las que se gastó el mayor esfuerzo de nuestras más enérgicas actividades.

Será muy chistoso saber cómo esta lotería, tan vulgar hoy, y apacible por demás, fué causa de un levantamiento que hubo en Daiquirí (de donde procede un conocido coktail) y que no tuvo otro origen que la Lotería. Era, en otra época un recurso de los más apropiados. Por cualquier motivo se «levantaba» una partida, que luego acostaba o sentaba la Guardia Rural y que no tenía más quiebra que el poder moderador del señor Juez Correccional de la comarca. Eso, también, ha desaparecido como calamidad pública y lo curioso es que no se concibe que haya podido existir, porque la experiencia ha comprobado, en repetidos casos que no hay como levantarse para caer en la ratonera.

El caso era tan grave que hasta hubo un leader en el Senado. Fernández Guevara, de noble ascendencia española, que pronunció discursos elocuentísimos en favor de la Lotería, y el periódico «La Discusión» hizo una encuesta y los votantes, que debían decir «sí» o «no», se explayaban agregando: «Sí que haya lotería, pero con honra. Supongo que quería decir «con honradez», ya que algunos confundían «infancia» con «infantería».

Otro transigía con el juego, «pero» con la condición de que fuera «legal», lo que era una variante del anterior, sobre el mismo tema.

En suma, todos querían la lotería y los «pobres padres de familia» decían que era la única esperanza que les quedaba.

El frenesí que el juego pordujo es para consignarlo en la historia anecdótica, jocosa y disparatada que de nuestra mentalidad se escriba. He oído a persona de mi mayor respeto a su buen juicio e inteligencia, juzgar la ceguedad y la locura del que pagaba una «prima» de un 50 por ciento sobre el precio del billete, que ya empezaba por quedarse con el 33 por ciento del importe, bruto de la venta. Pues bien, este individuo iba después a la colecturía de mejor fortuna y compraba un «entero» que le costaba la mitad más de lo que valía intrínsicamente.

Es una historia esta de «la de las Colecturías» que todos conocen y cuyo influjo pernicioso no puede aquilatarse, porque era por propia voluntad y por estulticia muy personal, que se cometía y a nadie se podía echar la culpa. «El vulgo es necio... etcétera.

Y para concluir transcribo la redondilla que un jugador lírico envió a Coronado:

«Amigo Manuel María
Gloria del pueblo cubano,
Mete gustoso la mano.
Para que haya lotería».

Héctor de SAAVEDRA.

¿Posee la mujer el "sentido del humorismo"?

¿TIENE «sentido del humorismo» la mujer?

—¡Claro que sí—dice Jimmy Durante, el famoso narigon del cine—¡Y lo pone en evidencia consantemente! Es muy difícil encontrar un grupo de hombres solos que ría y charle con tanta animación como un grupo de mujeres solas. Siempre que las veo así, me pregunto cual será la causa de esas risas. Pero confieso que nunca he llegado a comprenderlas.

Jimmy Durante, que es uno de los actores cómicos preferidos por el público de todo el mundo, cuya misión es la de hacer reír a las gentes, dice que las únicas que saben reír son las mujeres. Y agrega que cuando él trabaja, son las risas femeninas las que rompen el fuego siempre, porque los hombres no ríen si antes no lo hace la mujer.

—He observado muy a menudo a las mujeres cuando están juntas, sin la compañía del hombre, en cualquier parte. Tenemos como ejemplo a cuatro mujeres en la mesa de un restaurante. A poco de sentarse, uno las oye reír y divertirse con tal entusiasmo que uno quisiera saber qué es lo que están hablando. ¿Piensan en los hombres? ¡Nada de eso! ¿Desean que el hombre las acompañe a la mesa? No... Sin embargo, es muy difícil que un grupo de hombres esté solo más de quince minutos, sin pensar en la mujer... o hablarle al menos por teléfono. Los hombres no saben divertirse solos. Las mujeres, sí.

«La mujer tiene que poseer el sentido del humorismo» si ha de agradar al hombre. En cambio, el hombre no se cree obligado a poserlo. Y lo mismo ocurre ante una manifestación pública de comicidad. Yo lo he observado frecuentemente en mis actuaciones. Las mujeres lanzan continuas carcajadas cuando yo digo mis chistes. En cambio, los hombres son mucho más tranquilos. En el teatro, como en la vida, es a la mujer a quien hay que agradar.

«Supongamos que una mujer desea ver una película, mientras su esposo tiene interés en ver otra. ¿A cuál van? Pues... ¡a la que elige la mujer! Así es la vida. Y por eso me he convencido de que, para tener éxito, me es necesario hacer que mi trabajo les guste a las mujeres, y ellas a su vez se encaragrán de traer a los hombres para verme trabajar».

Jimmy Durante está realizando ahora en «Jumbo» una obra circense musical que constituye el éxito del nuevo «Hippodrome» de Nueva York.

«Damos seis matinées a la semana. Es en las matinées donde uno ve a la mujer reírse mejor, por la sencilla razón de que va a ellas sola, sin el «lastre» del marido, que a esas horas está trabajando en la oficina. Nueve de cada diez personas en esas matinées son mujeres, ¡y cómo se ríen! En la obra yo canto una canción que es toda una «tomadura de pelo a la mujer». Se titula «Mujeres», y su argumento que los auditorios de teatros no quieren acrobatas, fieras, malaristas o actores: lo que quieren es mujeres. En mi vida he visto reírse tanto a la gente, y en este caso es casi exclusivamente del sexo femenino.

«Es un hecho comprobado que la mujer se ríe mucho más en el teatro cuando no va acompañada del hombre. Cuando tiene al marido a su lado, parece retraerse, como si quisiera ponerse a tono con la falta de «sentido del humorismo» de su esposo. Algunas veces he llegado a pensar que tiene miedo de reírse cuando están con sus compañeros, por temor a que éstos las juzguen faltas de seriedad y dignidad».

Pero hay una parte de «Jumbo» en la cual las mujeres se olvidan de sí mismas y ríen con sus esposos, hijos y hermanos. Es una parte que tiene algo de peligro.

Y según Durante, es esa, precisamente, la razón por la cual divierte al auditorio.

«En esa parte — dice Durante— yo tengo que tenderme en el suelo y permitir que Rosa, la enorme elefanta, ponga una de sus patas sobre mi nariz. Todos se ríen a mandíbula batiente, y eso se debe a que en toda risa hay mucho de crueldad. En ese instante todos piensan en la posibilidad de que Rosa me deje la nariz más aplastada que un papel de seda. Pero a mí me conviene esa crueldad. Porque si no fueran, la empresa tendría que buscarse otro comediante para ocupar mi lugar.»

Pero según dice el dueño de la nariz más famosa del mundo, el hombre le lleva una ventaja a la mujer: su adaptabilidad para ambientarse en cualquier placer o actividad impersonal.

«A los hombres les agrada el polo, el golf, los matches de box y todo el resto de los deportes. Concurren a esos espectáculos, se posesionan del espíritu del ambiente y se divierten. La mujer no tiene gusto cuando se encuentra ante algo que no puede personalizar. Además, tiene otra desventaja: el excesivo tiempo que pierde en arreglarse para todo. Puede decirse que la mujer se pasa la mitad de su vida preparándose para salir, para servir la comida, o algo por el estilo.

«Si uno le pide a la mujer que lo acompañe a tal o cual parte, ella siempre contestará que no está vestida, aunque a nosotros nos parezca que está admirablemtne bien. Necesita retocarse el peinado, empolvarse la cara, ponerse unos toques de rouge... Y es que por nada del mundo saldrá a la calle si cree que no va perfectamente arreglada. En cambio, el hombre se pone el saco, se encasqueta el sombrero y... ¡listo!

«Al hombre no le importa no tener algo nuevo que ponerse, pero la mujer siempre se está quejando de que no tiene nada nuevo. Es indudable que la mujer posee un aguzado «sentido del humorismo», pero confieso que debe ser toda una tragedia ser mujer».

Durante cree, que la gente anda siempre buscando lugares donde pueda reírse y de artistas que la hagan reír. En el caso de Durante, su nariz es el secreto de todos sus éxitos, a tal punto que el comediante la ha patentado contra posibles imitadores.

Toda su vida, Jimmy Durante ha estado estudiando la psicología de la risa. Hace veintidós años, aporreaba un piano en Coney Island. Entraba a trabajar a las cinco de la tarde y salía a la mañana siguiente. Ganaba 32.50 dólares por semana. Y no tenía ambiciones de ganar más, porque con aquello le era suficiente para vivir.

Algún tiempo después se asoció con Eddie Jackson, y Ziegfeld, que los vió actuar, contrató al número para su obra musical «Show Girls». Pero Durante no tardó en caer ante la tentación de Hollywood, donde su formidable nariz le ha abierto las puertas de la riqueza y de la fama.

Mientras tanto, la señora Durante, que según Jimmy tiene un excelente sentido del humorismo, empezó a estudiar la forma en que todo el mundo se reía de su esposo.

«Cuando yo no estoy con ella—dice Durante—, mi esposa tiene una gracia enorme. Pero en cuanto aparezco yo, ella «se va». De inmediato se pone seria y ríe mis gracias en lugar de hacerlas ella. Esto obedece, seguramente, a que ve reír a todos los demás y cree que mi obligación es hacer reír. Y hasta en eso demuestra su sentido del humorismo.»

El comediante que hace el clown fuera de la escena carece de sentido artístico que se oculta tras una nariz como la de Jimmy Durante o un par de ojos como los de Eddie Cantor. El comediante puede ser cómico fuera de la escena, pero siempre que esa comicidad fluya natural, sin asomo alguno de que es forzada.

«Es imposible exagerar

CRONICA HABANERA

EN EL ENCANTO

Día de gran concurrencia el de ayer en el aristocrático teatro «Encanto».

Fué con motivo del estreno de la preciosa producción «El retorno del lobo», de interesante y original argumento, que está interpretada por Melvyn Douglas, Gail Patrick y Tala Birell.

Además, en las tandas elegantes de cinco y media y nueve y media, se presentó la exquisita y genil recitadora cubana Dalia Iñiguez, que alcanzó prolongados aplausos tras cada uno de las deliciosas poesías con que deleitó a la concurrencia.

Hoy nuevamente hará su presentación Dalia Iñiguez y volverá a exhibirse «El retorno del lobo».

Para el jueves, se anuncia el estreno de «Adios al pasado» por Ruth Chatterton.

Entre las damas que asistieron ayer, se encontraba este grupo distinguido:

La Marquesa de Villalta.

La Condesa de Covadonga.

Georgina Barnet de Van del Griendt.

María Morales de Cárdenas, Herminia Rodríguez viuda de Argüelles, Esperanza de la Torre de Rodríguez Alegre, María Esperanza Lasa de Montalvo.

Maximina Marimón de Farrés.

Paula Goicoechea de del Valle.

Anita Sánchez Agramonte viuda de Longa.

Alicia Nadal de Menocal, Bibí de Lima de Maduro, Paquita Morales Pasalodos de Rodríguez Cáceres, María Cabeza de Solís, Maruja Barraqué de Sánchez, María Pagliery de Salazar, Eloisa Saladrigas viuda de Montalvo, Andrea Hernández de Barreras.

Ana María Menocal.

Elvirita Maruri de Cortada.

Piedad Díaz de Martínez, Ernestina Ordóñez de Contreras, Margarita Contreras de Beck, Carolina Mantice de Muller, Adolfina Valdés Cantero de Martínez.

Sarita García Barbón de Smith.

Angela de la Pezuela viuda de Schumann, Lola Betancourt de Ramírez, Sara Varela Zequeira de Osuna, Marinette S. de Claussó, Monsona Rivero de Veith.

Estellita Alonso de Nodarse.

Terina Souza de del Valle.

Loló Valdés Fauli de Ruz, Jacinta Torres de Salazar, Alicia López Bisbal de Rodríguez, Aída López de Rodríguez, Consuelo Sánchez de Colás, Susana García Rijo de Barceló, Rosa Herrera viuda de Masforrol, Elvira Pérez de Errasti, Pepilla Duany viuda de Fuentes, Adolfina Solís de Gelats.

Sofía Barreras de Montalvo.

Josefina Martínez Armand de Kindelán.

Nina Martínez Armand.

Concha Moya de Arduras, Dulce María Chacón de Salas, Isolina Díaz, Carolina Parellada viuda de Zanón, Cuca Saaverio, Carmen Casuso de Pollack, Lourdes de la Torre de Diehl, Camila Mejer de Galán, Piedad Zubieta de Basterrechea.

Milly Schuman de Rodríguez.

Rosita Fabar de Rodríguez Penín, Esther Cano de Suárez, Elena García de González del Real, Adelaida Parodi de Ramírez Olivella, Onelia Valdés de Gallardo.

Silvia Menocal de Adriaensens.

Carmelina Pérez Ledón de Cardona, Zeida Ochoa de Morales, Betty Paz de Posada, Ofelia Cabarrocas de Rodríguez Gutiérrez, Encarnita Crucet de Morales.

Ana María Sánchez de Goicoechea.

Marlita de Cárdenas de Lazo.

María Antonia Jorge de Rodríguez Walling, Margot Jorge de Gutiérrez de Céllis, Alicia Herrera, María Teresa Collazo de Morales, Bebita Alonso de Belt.

Ana María Blanco de Solís.

Cusa Macías de Cortina, Alice Steinhart de Llama, Milly Mendoza de Ferrer, Aurorita García Feria de Areces, Cuca Riamonde de Rodríguez, Rosita de Armas de Nogueras, Lila Forcade de Morán, Olga Valdés Macías de Peláez.

Lolita de la Concepción de Trías.

Lidia Plá de Osuna, Nena de la Cerra de Soler, Patria Pina, Berta Pina de Cárdenas, Angela F. de Fernández Pino, Chita Diehl de Pollack.

Conchita Morales de García Montes.

Lourdes de Cárdenas de Dardet.

Julita López de Prío Socarrás, Estela Menocal de Lobo, Charo Menocal de Cunningham, Rosita Fabar de Rodríguez Penín, Cachita Fernández Roger de Argüelles.

Niñita Quintana de Villoldo.

Bebé Solar de Bassín.

Señora Blanco de Menocal, Lucila Noguer de Ovies, Delia Vilaret de Cano, Carmen Gálvez viuda de Cortiñas, Lolita Morera de García Alonso, Adolfina Fernández de Grave de Peralta, Matilde Jiménez de Armand, Dulce María Jiménez de Ramón.

Olga Cañizares de Sampedro.

Ofelia Cortés de Cano.

Mercedes Pell de Solís, María Meneses de Seris, Regla Sueiras de Recio, Amalia Doria de Ducassi, Alicia Foyo de Aguilera, Chichí Etchegoyen de Muñoz, Piedad Hidalgo de Galletti, Pastora García de Tolón, Raquel Rigol de Galbis, Lidia Dotres de Blez, Bebita Correa de Reboredo.

María Luisa Malaret de Rojas, Dulce María Cazimajou de Bahamonde, Gloria Bringas de Pell, Elena Rodríguez de Pujals, Teresa Almeida de Díaz.

Señoritas:

Alicia Menocal, Elena Franca, Teté Fernández Selles, Hortensia Colás, María Antonia de Cárdenas, Panchita Martínez, Eugenia Martínez.

María Luisa y Hortensia Montalvo.

Bebita Lasa, Alelí Morales, María Antonia Morales, tan bonitas.

María Teresa Freyre.

Otilia y Josefina Ruz.

Pilar Lombillo, Lelia Maruri, Chiquitica Romero, Josefina, Ofelia y Luisa María Morales de los Ríos, Alina Freyre, Cristina Kindelán, Alicia Pedroso.

Lolita y Eloisita Montalvo.

Margot Rodríguez Cano.

Achequín Galdó, Alicia Rodríguez Alvarez, María Elena Alvarez Pedroso, Consuelito Finlay, Eloisa y Amadita Rodríguez Gutiérrez, Lala Solaun, Esperanza Núñez de Villavicencio, Marión Rodríguez, Laura de Solo, Mercy Ramón.

Marta y Mercy Castro Montejo.

Manolita Bravo.

Rosario Arellano.

Marina Marchena, Josefina y Emilita Velasco, Hortensia Tapia, Nenita García Rivero, Luisa y Mariana Rodríguez López, Rosita Almansa, Rosita Valenzuela.

Herminita Piedra.

Haydée Camacho.

Corinita Aballí, Cristina y Josefina Zanón, Cristina Gelast, Mercy Muñiz, Juana María Catá, Caridad López Serrano Perla Gumaer, Carmen y Teresa Blanco.

Armantina Rodríguez Cáceres.

Elise Stevens.

Marta Sánchez Barraqué, Carmen y Teresa García Montes, Flora María Lamar, Adriana Maduro, Hortensia Knight, María Enriqueta Seris.

Sarita Fernández Pino.

Olga de Blanck, Nona Mazón Díaz, Virginia Galán, Gertrude Ludtke, Consuelo y Josefina Barceló, Conchita de la Cerra, Angelita Sanz, Alina Fuentes.

Fina Contreras.

Mina Errasti.

Blanquita Alvarez Marrero, Carmelina Gámero, Manolita y Herminia Masforrol, Carmelina Cortiñas Gálvez, María Teresa Alonso Pujol, Mary Claire West.

Ilse Evertz.

EN SUS DIAS

PABLO ALVAREZ DE CAÑAS.—Un saludo afectuoso llegue con estas líneas, en la fecha de hoy, hasta el querido compañero Pablo Alvarez de Cañas, cronista social de «El País».

El señor Alvarez de Cañas, tan bien relacionado en nuestra sociedad, celebra su santo y con tal motivo se verá congratuladísimo por sus innumerables amistades.

En su residencia de la calle San Rafael, esquina a Infanta, recibirá en su día todas las pruebas de afecto y simpatía a las que es tan acreedor.

Un día feliz le deseamos.

(Continúa en la página ONCE)

SENTIDO FALLECIMIENTO

Tras prolongada y cruel dolencia, falleció ayer en el sanatorio del Centro Asturiano el señor Francisco Martínez Rodríguez, distinguido riosellano que contaba con grandes simpatías en la colonia astur.

Su sepelio se efectuará hoy a las nueve de la mañana, partiendo el cortejo fúnebre de la capilla de la casa de salud «Covadonga», hacia el Cementerio de Colón.

Descanse en paz el alma bondadosa de don Francisco, y reciban nuestro sentido pésame sus hermanos Ezequiel Martínez, secretario del Club Ribadesella; Silverio Martínez y demás familiares.

El Círculo de Bellas Artes organiza dos nuevos actos para el 29 y 30 del actual

Dos actos interesantes anuncia el Círculo de Bellas Artes, para la presente semana:

Miércoles 29.—A las cinco y media de la tarde. Homenaje al ilustre cubano, Gaspar Betancourt Cisneros (El ugareño). Palabras de apertura a cargo del doctor Joaquín V. Cataneo, Presidente de la Sección de Literatura. Gaspar Betancourt Cisneros. (El Lugareño), conferencia por el señor Manuel I. Mesa Rodríguez.

Jueves 30, a las seis de la tarde. Recital poético a cargo de la precoz rapsoda cubana, de ocho años, Gladys Pérez Núñez, alumna del profesor de declamación del Círculo, señor Pedro Boquet.

Además, este mismo día, a las nueve de la noche, será clausurada la Exposición Nacional de «Marinas», tan brillantemente inaugurada y en la cual han obtenido medalla de plata y medalla de bronce, respectivamente, los señores Roberto Vázquez y Emilio Rivero Merlín, y menciones honoríficas, los señores Universo Picazo, Hipólito Canals Ripoll y la señorita Cristina Rodríguez.

Los artículos de playa

En la presente composición gráfica sólo podemos ofrecer algunos modelos de los trajes de baño y de las otras prendas—pijamas, blusas, shorts, capas, etc.—que en variedad tan amplia de estilos y calidades deseamos someter al buen gusto de ustedes en su visita a este Departamento.

Noten que no figuran en este anuncio los artículos correspondientes a nuestros Departamentos de Caballeros y Niños, pero sepan que los surtidos son, asimismo, la expresión más justa de cuanto nuevo y útil—en orden a prendas y objetos—exije la vida moderna en las playas.

1.—Pijama de felpa en los colores azul, amarillo y blanco..... $ 4.50

2.—Trusa de lana para jovencita, en rosa, turquesa, royal y brown..... $ 3.95

3.—Trusa de lana para jovencita, en rojo, royal y turquesa..... $ 4.25

4.—Pantalón "Kayser" en blanco o rojo, 2.50. Blusa a rayas en los colores prusia, verde, rojo y brown.. .... $ 2.75

5.—Pijama de lana, para playa, en los colores azul y carmelita..... $ 8.75

6.—Moderna trusa Jantzen en azul, maíz, rosa, blanco y royal..... $10.70

7.—Trusa Jantzen de 2 piezas, combinada en preciosos tonos..... $ 8.00

8.—Pijama de lana, para playa, en los colores prusia, royal y brown..... $ 7.00

9.—Trusa de jersey de seda, última novedad, en varios tonos..... $ 7.50

10.—Panty de playa, para niña, en azul, rojo y rosa..... $ 2.00

11.—Short de lana a rayas, 3.25. Blusa de lana blanca, azul o royal..... $ 2.90

12.—Trusa de lana, para jovencita, en varios colores, 5.95. Capa de fina felpa blanca con capota a listas..... $ 8.50

LA FILOSOFIA

En el vapor "Mexique" llegaron de España ocho repatriados, quedando todavía por embarcar unos 20 más

En el «Oriente» llegarán hoy dos veloces lanchas para el servicio de vigilancia de costas. Llegó un vapor con carga de arroz. En el «Quirigua» llegó ayer José Crespo

INFORMACION GENERAL DEL PUERTO DE LA HABANA

El trasatlántico francés «Mexique» llegó de Saint Nazaire, Santander y la Coruña, con carga general, 157 pasajeros con destino a la Habana, y carga y 78 pasajeros para Veracruz.

DOS BECADOS.—Entre los pasajeros llegados por este barco figuran los señores Jesús Casagrán y Pedro Vega, que disfrutaban de beca en Roma.

El primero es escultor y el segundo tomó parte muy activa en la expedición a Gibara cuando el machadato.

También llegaron los señores José Pía y señora, Evelio Díaz, Francisca Celodio, Genaro Hernández, Digna Fava, Gregorio Mediavilla, Sergio Pérez Llera, José M. Iglesias y señora, Ramón Cueto, Rogelio Sánchez, Luis Pereda y familia, Silvia Soto, Teresa Clark e hija, Carmen Suárez Fernández, José Miguel Calderón y señora.

REPATRIADOS CUBANOS.—En el «Mexique» han llegado ocho cubanos repatriados de España por crédito gestionado por el señor Pizzi de Porras, cónsul de Cuba en Madrid. Los llegados ayer son: Juan González y Domingo Rodríguez y sus familiares y la señora Francisca Blanco.

Más tarde llegarán veinte repatriados más.

El señor Enrique Pizzi de Porras acudió a bordo a recibir a los repatriados.

LA ESPOSA DE UN DIPLOMATICO.—Entre los pasajeros en tránsito del «Mexique», figura la señora María L. Trimaille de Vasconcelos, esposa del ministro de México en Roma y distinguido intelectual mexicano, señor José Vasconcelos; el periodista francés Fritz Bravmann y señora, el artista pintor mexicano Benjamín Coria y familia.

EL «SIBONEY».—En viaje regular, cubriendo el turno de la presente semana entre New York, Habana, Progreso y Veracruz, llegó el vapor correo americano «Siboney», de la New York and Cuba Mail S. S. Company, que trajo nueve pasajeros para la Habana, y conduce carga y 38 pasajeros en tránsito.

Para la Habana llegaron por este barco el ingeniero alemán Alfred Bruchhardt, M. H. Jefferbaun, William A. Root y señora, Mariam Stern y Jack Tobin y señora.

Entre los pasajeros en tránsito, anotamos al diplomático mexicano Gonzalo Beltrán y señora, el coronel retirado Frederick Pope, el editor Sloam Taylor y un grupo de ingenieros, el mexicano Julio Molina Font y señora, el francés Andrew F. Curschellas y familia, el inglés Charles Baker y los norteamericanos A. Lundgren y James Mac Laughlin.

CARGAMENTO DE PAPEL.—Con un cargamento de papel llegó de Liverpool el vapor noruego «Pluti».

EL «ESTRADA PALMA».—Para tomar un cargamento de piñas, llegó de Port Everglades el ferry «Estrada Palma».

UN ARROCERO.—De la India y escalas, siendo Matanzas la última, llegó ayer el vapor noruego «Fernbank», que trajo un cargamento de arroz.

EL SIXAOLA.—De New Orleans llegó el vapor americano «Sixaola», de la Flota Blanca, que trajo carga general, 19 pasajeros para la Habana y conduce carga y 22 pasajeros en tránsito.

Llegaron por este barco María Lange de Cobo, Abelardo Fernández, señora Evelyn L. Peterson, doctor J. Woods Price y los demás turistas.

Entre los de tránsito anotamos al banquero Lyly Perrigo y al doctor Harry Cartmell.

LA SITUACION EN ESPAÑA.—Los pasajeros llegados en el «Mexique», poco nuevo han contado de la situación política en España, refiriendo las noticias que sobre ese asunto se han publicado ya sobre la destrucción de iglesias y conventos, huída de la gente adinera y detención de muchas personas.

VIENE A PESCAR.—En su yate «Pilar», llegó el conocido periodista americano Ernest Hemingway, quien todos los años y durante el verano viene a la Habana con objeto de dedicarse a la pesca de la aguja y otras especies.

Con él han llegado Mrs. C. Grant Mason, Joseph Russell y el experto pescador José Rodríguez.

CAYO AL MAR UN MENOR.—El vigilante de la Policía Marítima número 78, Mario Varona, extrajo ayer tarde del agua, frente al muelle de Hacendados, al menor Félix Echevarri, vecino de Antón Recio número 61, el que jugando en el litoral tuvo la desgracia de caer al agua.

Sólo sufrió lesiones leves dicho menor, que fué entregado a sus padres.

RECLAMACION. — Raoul Jeureni Estévez, tripulante que fué del vivero «Panchito», se presentó en la Estación de la Policía Marítima, para denunciar que por haberse enfermado fué trasbordado al vivero «José Cerdido», y que al liquidarse el importe de la venta del pescado que trajo el «Panchito», repartieron a razón de 42 pesos, dándole menor cantidad.

Del caso se ha dado cuenta a la Comisión de Inteligencia.

UN CHOQUE.—Los automóviles marcados con las chapas números 7497 y 15202, que dirigían los señores Aurelio Piedra Fernández y Dalton Hayes Hayes, respectivamente, tuvieron un choque frente a los muelles de San Francisco, resultando ambos vehículos con averías.

Los conductores se acusan mutuamente de ser los responsables del accidente.

LA RECAUDACION.—La Aduana de la Habana recaudó ayer 75.815 pesos con 99 centavos.

EL «CUBA».—El vapor americano «Cuba» llegó ayer tarde de Tampa y Key West, con 36 pasajeros, entre ellos el ex representante a la Cámara Generoso Campos Marquetti; Felipe Penín Landa, Pedro Basen, María Hinojosa e hija, Consuelo Agramonte e hijo, Agustín García, Leandro Bentez, Helly Crematta, Refinal Díaz, Mario Recio y familia Justo Núñez.

EL «QUIRIGUA».—Ayer tarde llegó de New York el vapor americano «Quirigua», de la Flota Blanca, que trajo 1,203 toneladas de carga general, 27 pasajeros para la Habana y conduce carga y 49 pasajeros en tránsito para Cristóbal.

EL ACTOR CRESPO.—Como se había anunciado, en el «Quirigua» llegó el actor español José Crespo, que viene a actuar en la Habana. Fué objeto de atenciones por parte del pasaje. Además se organizó una fiesta en su honor y se oyó un programa especial de radio a bordo.

También llegaron el doctor Juan Lliteras, Juan Escalassaus, Víctor Luque y señora, familiares del Secretario de la Embajada de los Estados Unidos en Cuba, Mr. Mathews; Paul Bomrer, Florencia Sánchez, y entre los de tránsito anotamos al diplomático costarricense Manuel Jiménez y señora, y el abogado John Rex y familiares.

UNA COMISION DE PINTORES AMERICANOS.—Próximamente llegará a la Habana una comisión de pintores norteamericanos, que trae el propósito de hacer una exposición de cuadros, originales unos y copias otros de obras de un museo del vecino país.

Esta misión es de intercambio cultural y se han dado ya los pasos necesarios para darle todas las facilidades para el desembarco.

ASALTO FRUSTRADO.—El vigilante de la Policía Marítima número 43, Oscar López, dió cuenta a la Estación, que estando de servicio en la madrugada del lunes en el litoral de Regla observó que dos tripulantes del vapor «San Ambrosio» eran perseguidos por varios sujetos, que sin duda, pretendían asaltarlos, por lo que les dió el alto, emprendiendo entonces la fuga los supuestos asaltantes, sin detenerse pesar de que el vigilante hizo dos disparos al aire para amedrentarlos.

EL «FLORIDA» LLEGARA HOY CON UNA EXCURSION.—Esta tarde llegará el vapor americano «Florida», que trae una excursión de la American Medical Ass., que salió ayer de Miami y estuvo varias horas pescando en Bibimi, Bahamas.

EL «ORIENTE». — En la mañana de hoy llegará de New York el turbo eléctrico «Oriente», de la New York and Cuba Mail S. S. Co., que trae 1,200 toneladas de carga general y 123 pasajeros.

Por este barco llegarán los Honorables Sres. Luther A. Campbell, Canciller del Estado de New Jersey, el Vicecanciller William N. Kight y el alto oficial D. Brosm, todos con sus respectivas esposas; la señora Pura Ruiz, el Obispo Redo. Gunbert M. O. Gare, la Hermana Apelle, el Vicepresidente de la Cámara de Comercio de New Britian Conecticut, Mr. B. G. Krondwitz; el Vicepresidente de la International Publiher Co. de Scranton, Mr. David Gray, y otros muchos.

LOS QUE EMBARCAN.—En el «Oriente», que saldrá en la madrugada de mañana miércoles, para New York, emarcarán: Ignacio G. Gerlando y familia, Rosa O-Neill e hijo, Erick Haack y señora; Jochna M. L. Maduro, Isabel Fernández, Jorge Campuzano, Ignacio Valdés, Ramón Suárez, Bolívar S. Romero, Manuel Menéndez, el médico polaco Dr. Z. Rubín A. Black, Agustín Gutiérrez y señora, David Keefe Balnin, Jomes A. Dick y señora.

PARA EL SERVICIO DE VIGILANCIA DE COSTAS. — En el «Oriente» llegarán hoy dos hermosas lanchas adquiridas por el Servicio Central de Hacienda, con objeto de que inspectores de ese Departamento establezcan un servicio de vigilancia contra el contrabando.

Una de esas anchas será destinada a puerto de Caibarién y a otra a Isla de Pinos.

Las mencionadas embarcaciones son del último tipo de lanchas destinadas a esa clase de servicios contra el contrabando.

EL DR. MIGUEL M. GOMEZ.—La gerencia de la Flota Blanca en New York, ha comunicado a la Agencia de la Habana que el próximo día 30 embarcará en New York en el vapor «Peten», el Presidente electo de la República de Cuba doctor Miguel Mariano Gómez, con su esposa e hijas, el Dr. Julio Morales Coello, el secretario particular doctor Francisco Arango y demás miembros de la comitiva.

El «Peten» deberá llegar a la Habana el próximo domingo a las seis de la tarde.

UNA ARPISTA.—Entre los pasajeros en tránsito del «Quirigua» viaja la arpista americana Alice Chalifoux, del Estado de Alabama.

UN CATEDRATICO.—También en el «Quirigua» viaja el profesor Henry Carpnell, catedrático de la Universidad de Washington.

UN EDITOR.—En el «Siboney» para México, va el Jefe de la edición nocturna del gran diario neuyorquino «Daily News», Mr. Sloan Taylor.

LOS QUE EMBARCAN. — En el «Siboney» embarcaron para México Eduardo Fisher, Alfredo Fernández, Haenssler Ra, Alfredo Kings, Alberto H. Swiden y señora.

SALIDAS.—Salieron ayer el «Cities Service Empire, para New Orleans; el «Columbus», para New York; el «Siboney», para Progreso; el «Méxique», para Veracruz; el «Estrada Palma», por Port Everglades; el «Firtz», para Matanzas, y el yate «Jane II», para Kingston.

El artrítico debe practicar **mensualmente** su cura de

PIPERAZINA MIDY

Este es el medio más seguro para él de preservarse contra los ataques de gota o de reumatismo

LA PIPERAZINA MIDY

depura la sangre (expulsando el ácido úrico que contiene), **limpia** los riñones, clarifica las orinas espesas o turbias y activa las funciones digestivas

Cuando los Pies Duelen el Placer se Vá!

Su aspecto y su salud también sufren

Especialista en Dolencias de Pies

permanecerá en nuestra casa

Demostraciones Gratis

Evite las dolencias en los pies al igual que cualquier otra enfermedad, pues tienen una mala influencia sobre su salud, roba su vitalidad y la persona envejece demasiado aprisa.

Visite nuestro establecimiento dentro de la fecha arriba citada y obtenga el beneficio del conocimiento práctico y experiencia del Especialista instruido en el método del Dr. Wm. M. Scholl.

Sus pies serán analizados en la máquina Pedígrafo del Dr. Scholl la cual tomará una impresión de sus pies y en un instante Ud. verá cual es su dolencia o incomodidad y la causa que la produce, luego el Especialista le demostrará prácticamente como aliviarla y corregirla rápida y permanentemente con el apropiado soporte o remedio del Dr. Scholl que existe para cada dolencia en los pies.

Este servicio es absolutamente gratis y no compromete a Ud. a efectuar compra alguna. Aproveche esta oportunidad, visitandonos HOY MISMO.

Foot-Eazer del Dr. Scholl alivian los pies cansados, debiles, planos, juanetes, callos, etc. Se usa en cualquier calzado. Muy cómodos y livianos.

Bálsamo Pédico, del Dr. Scholl, alivia, refresca y descansa los pies doloridos e hinchados.

ARMANDO DEL CASTILLO, Quiropedista.

INDUSTRIA 129 entre SAN RAFAEL y SAN JOSE.

Teléfono M-2563

PARIS - HOTEL MONT - THABOR

(Opera).——4 rue du Mont-Thabor 4——(Place Vendome)

HOTEL DE LUJO Y ECONOMICO

180 HABITACIONES CON BAÑO Y DUCHA

En este Hotel encontrarán toda clase de facilidades por ser su GERENCIA ESPAÑOLA

DIABETICOS

Nuevo tratamiento de la Diabetes sin Insulina, por método propio

Curación de las Diabetes benignas y transformación de las Diabetes malignas en benignas

DR. GUSTAVO ODIO DE GRANDA

MEDICO DE LAS UNIVERSIDADES DE PARIS Y HABANA

Horas de consulta: de 2 a 4 excepto los sábados

TELEFONO U-5832 — VIRTUDES 144-B

INSTITUTO OFTALMICO NACIONAL — CLINICA DE LOS OJOS REINA 88 TELF. M-7766 — DIRECTOR: DR. ENRIQUE CUELLAR DEL RIO

M.E.C.D. 2016

SOCIEDADES ESPAÑOLAS

LA «FIESTA DE LOS MAYOS» QUE PARA EL 24 DEL MES PROXIMO ORGANIZA LA BENEFICENCIA GALLEGA PROMETE CONSTITUIR EL ACONTECIMIENTO DE ESTA TEMPORADA

Un espectáculo nunca visto en la Habana ha de tener lugar en todos los jardines de «La Tropical» el día 24 de mayo con la Fiesta de los Mayos que organiza la Beneficencia Gallega.

Un pintoresco rito popular de una de las comarcas más ricas en el mundo en supervivencia de sus milenarias tradiciones, como Galicia que puede ofrecer a la admiración de los que la visitan de las más ricas y pintorescas: Los Mayos, el culto a la primavera, la exaltación solemne y bulliciosa del placer de vivir, se reproducirá ese día en todo su esplendor en medio de aquella florida naturaleza que ofrecen los jardines de «La Tropical».

Las elegantes y bellas damas, que por cooperación a la obra generosa y caritativa de la Beneficencia Gallega, se han propuesto para Reina de los Mayos y su Corte de Honor, que se proclamarán en un acto simpático de la Fiesta de «La Tropical» y alcanzarán su culminación apoteósica en la Fiesta de Santiago en el Teatro Nacional, han de reunirse prontamente en la Secretaría de la Beneficencia Gallega para hacer el primer balance de sus esfuerzos para alcanzar el lugar de honor y las demás preeminencias que les corresponden en esta simpática justa de la caridad y del bien.

Los benefactores de la Beneficencia Gallega siguen sin interrupción enviando más y más regalos, cuya publicación daremos a conocer. Cada día, con mayor entusiasmo se reciben en la Secretaría de dicha Sociedad adhesiones más fervorosas.

LA PROXIMA VERBENA DEL CENTRO GALLEGO HABRA DE CELEBRARSE A LA VEZ EN EL GRAN TEATRO NACIONAL

Las carteleras de la máxima Sociedad galaica anuncian la tradicional «Verbena de las Flores», destacándose en ellas los conjuntos musicales que más simpatías cuentan entre los bailadores, tales como Havana Casino, Antonio María Romeu, Gloria Matancera, Antonio María Cruz, Cubano 1927, Necional de Piñeiro y Quinteto Tomé. He aquí el secreto a qre se deben en gran parte los éxitos continuados de la Sección de Orden del Centro Gallego: una música selecta y especializada en cada género de baile como les apetece a los aficionados a la coreografía.

Otro poderoso aliciente que se advierte en las carteleras, es la extensión de la verbena al Teatro Nacional, donde se efectuará al mismo tiempo que en el palacio y con una sola entrada al precio de costumbre. Esta innovación que la Sección de Orden introdujo en las verbenas del Centro Gallego, arrastra tal cantidad de público a las mismas, que bien puede considerarse como la piedra de toque en esos enormes exitazos que caracterizaron las celebradas en la última temporada canavalesca.

La «Verbena de las Flores», batirá, pues, el «récord» en grandiosidad y esplendor, porque a los alicientes mencionados hay que sumar otras subyugantes atracciones que por sí solas bastarían para darle al clásico festival el carácter de un estupendo acontecimiento verbenero.

ENTRE LOS ULTIMOS EXITOS QUIRURGICOS DEL CENTRO DE DEPENDIENTES, HAY UNO DE POSITIVA IMPORTANCIA

Una operación de monta, de escaso antecedente, posiblemente única en Cuba, acaba de realizar, en la quinta de Dependientes el doctor José Farcía Ríos, resolviendo con ella el caso de la enferma señora Manuela Mesa de León que presentaban un tumor en el cuello, en la grándula carotidea, del tamaño de un huevo. El examen pre-operatorio que se practicó—clínico y de laboratorio—permitió un diacnóstico que confirmó la intervención quirúrgica. Esta se hizo con anestetsia etérea y con una gran economía de dimensiones en cuanto a la herida. El resultado de ella fué el hallazgo de un tumor que estaba ya formando cuerpo con el grueso tronco de la arteria carótida primitiva, según informó el cirujano doctor Ríos. Una obra delicada, difícil se impuso para extraer el tumor sin daños para la enferma dada la especial situación del mismo y sus conexiones.

El curso post-operatorio sólo registró una ligera febrícula que cedió a los pocos días. Y una ligera afonía. Se le curó con esmero, como había sido operada. Habiendo ingresado el 10 de febrero fué ingresada el 17 y el 12 de marzo se le dió de alta, curada. No obstante la versión periodística de este triunfo relevante de la capacidad profesional del cirujano que se lo anota con justicia, se ha detenido hasta hoy para que la realidad del tiempo confirmara el éxito durante algunas semanas más de observación sobre la enferma.

En el pabellón «Avelino González», de la quinta de Dependientes es donde se realizó este trabajo serio, profundo y automáticamente científico. Corresponde, pues, al nombrado sanatorio la gloria de registrarlo entre sus victorias más resonantes.

VERBENA CINCUENTENARIO EN LA CASA DE ASTURIAS

Entre los múltiples festejos con que el Centro Asturiano ha de conmemorar el quincuagésimo aniversario de su fundación, la verbena que se celebrará el día 9 de mayo en todos los salones del edificio social, ha de ser uno de los actos sociales de mayor significación.

Y es natural, siempre los bailes de mayo en el Centro Asturiano han sido fiestas sociales de tradición, a la que concurren las familias de los socios, en los que se reúnen familiarmente los elementos sociales, y en esta oportunidad la reunión, aparte de ser mayor, es más emotiva por tratarse de una fiesta con que se cierran los festejos del cincuenta aniversario social.

La Sección de Recreo y Adorno del Centro Asturiano, que no repara en gastos cuando se trata de organizar fiestas, ha seleccionado ya los conjuntos musicales de Belisario López, Jazz Band Hnos. Martínez, Septeto Nacional de Piñeiro, Septeto Gloria Matancera, el quinteto Tomé y otros que oportunamente se darán a conocer.

EL BANQUETE LUARQUES Y SU ALTA SIGNIFICACION

La comisión de fiestas del «Club Luarqués», que preside el señor Manuel Alvarez, se halla dando los últimos toques en la organización del magno banquete del domingo 10 del entrante mes de mayo en los hermosos salones de la finca «Las Piedras» de San Francisco de Paula.

Será este uno de los grandes actos que haya celebrado el Club Luarqués, pues hoy las listas sociales se hallan más nutridas de asociados entusiastas que en ningún tiempo.

Con el acuerdo de la sección de fiestas ya ratificado por la junta de directiva, volverá de nuevo a ondear el pabellón Luarqués en la finca «Las Piedras», donde tantos laureles hubo de cosechar, en tiempos no lejanos.

El actual presidente, D. Benigno Pérez Norman, no habrá de regatear esfuerzo alguno para que el acto resulte como decimos, uno de los mejores, pues los luarqueses aún tienen gratos recuerdos de las Bodas de Plata.

Terminado el banquete, dará comienzo una estupenda matinée, que habrá de amenizar una renombrada orquesta.

Lea ¡ALERTA! al mediodía y el AVANCE por la tarde

EL DIA PRIMERO DE MAYO MATINEE EN J. DEL MONTE

Debidamente autorizada, se celebrará el próximo viernes, día primero de mayo, y día de fiesta nacional, una grandiosa matinée bailable de los muchachos del Club Apolo en los salones de la sociedad «Curros Enríquez», en Santos Suárez y Dolores.

La orquesta insuperable de Belisario López, y la sin rival Sonora Matancera, alternarán en la ejecución del programa bailable, que dará comienzo a las dos de la tarde y se prolongará hasta las siete de la noche.

Los caballeros pagarán por el servicio de guardarropía, y las damitas tendrán libre acceso.

¡A bailar, pues, el primero de mayo a «Curros Enríquez»!

EL JUEVES SE CELEBRA EL 17 ANIVERSARIO DE LOS REPRSTTES. DEL COMERCIO

El próximo jueves se celebrará el décimo-séptimo aniversario de la fundación de la «Asociación de Representantes del Comercio», prestigiosa y culta asociación que ha logrado triunfar y elevar su bandera al más alto pináculo, protegiendo a los muchos asociados que siempre han nutrido sus filas, sintiéndose enorgullecidos de pertenecer a una institución que es modelo de sociedades de esta índole.

El programa confeccionado y que hemos dado a conocer en días pasados, no puede ser más interesante, por lo que auguramos se han de anotar un nuevo éxito en esta fecha los Representantes del Comercio, que continuarán su fructífera labor engrandeciendo diariamente la entidad que cuenta con tantas simpatías, y a la cual el comercio y la industria prestan su mayor apoyo.

ACTOS PARA HOY

CLUB LUARQUES: Junta general ordinaria muy importante, a las ocho y media de la noche, en el Centro Asturiano. Para este acto cita el secretario, señor Jesús Castrillón.

HIJOS DEL CONCEJO DE VILLAYON: Junta general, por la noche, en el Centro Asturiano.

AGRUPACION ARTISTICA GALLEGA: Junta importante de los integrantes del Orfeón, a las ocho y media de la noche, en sus propios salones de Zulueta, 46, altos.

UNION BARCALESA y UNION MINDONIENSE: Junta general a las ocho y media de la noche, en el Centro Gallego.

HIJOS DEL AYUNTAMIENTO DE PUENTES y UNION MAÑONESA: Junta de Directiva, por la noche, en el Centro Gallego.

SOCIEDAD HIJAS DE GALICIA: Junta de la Comisión de Obras, a las ocho y media de la nocne, en el losal social.

HIJOS DEL AYUNTAMIENTO DE LA ESTRADA: Junta general, por la noche, en el palacio del Centro Gallego.

ASOCIACION DE REPRESENTANTES DEL COMERCIO: Junta general, muy importante, a las ocho y media de la noche, en Reina número 3, altos. Para este acto cita el secretario, señor Sixto Abreu.

FIESTAS PROXIMAS

ASOCIACION DE REPRESENTANTES DEL COMERCIO: Gran velada-aniversario, el jueves, en sus salones de Reina número 3, altos.

SOCIEDAD CALO Y VIDUIDO: Brillante velada bailable, el sábado, en los salones de la Artística Gallega.

SOCIEDAD DE EMPLEADOS DE «LA TROPICAL»: Toma de posesión del Comité de Damas y de las Secciones de Recreo, Adorno y Sport, mañana día 29, a las ocho y media de la noche, en Palatino número 7, Cerro.

CENTRO CASTELLANO: Brillante matinée, el domingo, en sus propios salones, amenizada por Antonio María Cruz, y los septetos Jóvenes del Cayo y Gloria Matancera.

CLUB VILLARINO: Regia verbena de las Flores el día 2 de mayo, en sus propios salones de Mendoza y Buenavista, Marianao.

CENTRO GALLEGO: Brillantísima verbena el sábado por la noche, en sus propios salones y en el Teatro Nacional.

CENTRO ASTURIANO: Grandes fiestas los días 2, 3 y 4 de mayo, con motivo de su cincuentenario.

DEPORTIVO CARMELO: Gran fiesta bailable el domingo por la noche, en su espléndida terraza de Línea y 18, Vedado.

CLUB DEPORTIVO P. FERNANDEZ: Brillante recibo bailable el miércoles por la noche, en sus salones de Baratillo número 1.

LICEO DE MEDINA: Hermosa fiesta bailable el domingo por la noche, en sus propios salones de la calle 23, esquina a D, Vedado.

SOCIEDAD CURROS ENRIQUEZ: Grandiosa verbena de las Flores, el sábado por la noche, amenizada por Belisario López, Sonora Matancera y el Quinteto Monterrey.

EL CUARTETO CLASICO DE LA HABANA ACTUARA EL 30 EN EL «CASINO ESPAÑOL»

El próximo jueves 30, a las nueve y media de la noche, en su sede de Prado y Animas, celebra el Casino Español de la Habana un gran concierto, con el siguiente programa, organizado por la Comisión de Cultura que preside el doctor Oscar Loret de Mola.

I-Cuarteto Español en Sol mayor: Allegretto, Andante Calmo, Allegro moderato. Por el Cuarteto Clásico de la Habana, que dirige José Valls.

II-Veinte minutos de charla sobre el arte. Disertación por el doctor Oscar Loret de Mola, presidente de la Comisión de Cultura del Casino.

III-«Recóndita armonía» (Tosca), de Puccini; «Granadina», de Calleja y Barrerá; «La alegría de la huerta» (jota). Por el tenor Frank Menen, acompañado al piano por la señora Maryla Granowska.

IV-Nocturno en La mayor, de Borodine; Cuarteto en Fa, de Dvorak; «Oriental»: Introducción, Habanera, Criolla, Danza, Criolla, Danza, Criolla Final, de Rafael Pastor. (Por el Cuarteto Clásico de la Habana.

Nota: Estos últimos cinco números fueron dedicados por el maestro Pastor al coronel Carlos Mendieta, ex presidente de la República. Esta es su primera audición pública.

Brillante resultará esta fiesta artística del Casino Español.

REGIA VERBENA EL DIA 2 EN CURROS ENRIQUEZ

Están de plácemes los amantes de Terpsícore, ya que el día 2 de mayo se celebrará en «Curros Enríquez», la grandiosa Verbena de las Flores que batirá el record entre los festivales de esta clase celebrados en Cuba.

El mejor decorado y la mejor música la encontrará usted el día 2 de mayo en «Curros Enríquez». La Comisión organizadora, correspondiendo a la gran demanda de entradas, abrirá la taquilla a las 8 p. m.

El baile comenzará a las 9 y terminará en horas de la madrugada. Belisario, la Sonora y el Quinteto Monte Rey tienen a su cargo, la parte bailable.

Ayer dijimos que daríamos a conocer los regalos que se entregarían a las damitas pero la Comisión está adquiriendo algunos más; en notas próximas los daremos a conocer.

EL DIRECTOR DE PELICULAS GRIFFITH, DE 56 AÑOS SE CASO CON UNA MUCHACHA DE SOLO 26

D. W. Griffith, famoso director de películas, con su esposa Evelyn Marjorie Baldwin después de la ceremonia nupcial celebrada en Louisville. Griffith que tiene 56 años de edad y que acababa de divorciarse de su esposa contrajo matrimonio con Miss Marjorie que tiene 26 años.

Compañía
Trasatlántica Española

Servicios de Vapores Correos Todo el Año.

El rápido vapor correo
"CRISTOBAL COLON"
saldrá el 19 DE MAYO, para,
VIGO, CORUÑA, GIJON, SANTANDER Y BILBAO
—vía New York—

El rápido vapor correo
"MANUEL ARNUS"
saldrá el 16 DE MAYO, para,
CADIZ Y BARCELONA —vía New York—

Salidas para Veracruz:
Vapor "MANUEL ARNUS" . . . . . Mayo 9
Vapor "CRISTOBAL COLON" . . . . . Mayo 11

GARCIA & DIAZ Ltda, Agtes. Grales. Telfs. M-6911 y M-6912.
Palacio de la Lonja, Apartado 1690. Amgardíaz, Habana.

ANUNCIA HERMOSA VELADA EL «CIRCULO SOCIALISTA»

El primero de mayo (Día del Trabajo) se celebrará una magna velada literaria en los amplios salones del Círculo Español Socialista, sitos en Industria No. 140 altos, esquina a San José. Al mismo tiempo que se conmemora el día del Trabajo, se inaugurará el nuevo local social.

Este acto comenzará a las 9 pm. y en el mismo tomarán parte elementos intelectuales de gran envergadura por lo cual se puede anticipar que el mismo resultará un nuevo éxito del C. E. S.

A este acto como a todos los que celebra dicha institución puede concurrir todo el que lo desee sin nenecesidad de invitación.

LA SOCIEDAD BOALESA CELEBRO AMENA JUNTA

Dentro del mayor entusiasmo celebró últimamente junta de Directiva la prestigiosa institución asturiana «Naturales del Concejo de Boal». Presidió el titular, señor Manuel Díaz Suárez, a quien auxilió en calidad de secretario el señor Jesús Martínez, y el tesorero, José Alvarez.

Leída el acta anterior y el balance de tesorería, que fueron aprobados por unanimidad, se conocieron los informes de las Secciones de Propaganda y Beneficencia, las que fueron felicitadas por su hermosa labor, especialmente, que ha logrado 15 nuevos socios en el presente mes.

Luego se informó de la entrega de treinta pesos a la viuda de un asociado, conociéndose después la comunicación del apoderado de la sociedad en Boal acerca de las escuelas. Se acuerda a continuación dar las gracias al Cónsul de España por atenciones prestadas a la institución, acordándose finalmente adherirse incondicionalmente a los festejos que organiza el Centro Asturiano.

MATINEE EL DOMINGO EN EL CENTRO CASTELLANO

Con el sugestivo título de «Una tarde entre palmeras» se celebrará el próximo domingo una soberbia matinée en los amplios salones del Centro Castellano, con cuya fiesta comenzará una interesante serie de fiestas que habrán de satisfacer plenamente a los buenos bailadores.

La matinée de referencia, que comenzará a las 2 p. m., será amenizada por la afamada orquesta de Antonio María Cruz y los insuperables sextetos Gloria Matancera y Jóvenes del Cayo.

Un éxito rotundo alcanzará tan simpática fiesta en el palacio de Castilla.

JUNTA GENERAL HOY DE LA ENTIDAD ESTRADENSE

Para hoy, martes, están citados los socios de «Hijos del Ayuntamiento de la Estrada», a junta general ordinaria.

En ella dará cuenta la Directiva de la labor realizada durante el trimestre que finaliza; de la correspondencia recibida y contestada por la secretaría, y del donativo del asociado señor Ramón Araujo Canicoba, (q. e. p. d.).

Además tratarán del festival de socios y de la constitución del Comité de Damas.

El secretario cita para tan importante acto.

EL CENTRO CASTELLANO BRINDA MAS VENTAJAS EN 2 GRANDES BARRIOS

Buscando en todo momento las facilidades para los asociados del Centro Castellano, y con objeto de prestarle el mayor número de servicios posible, la Sección de Sanidad ha introducido nuevas mejoras a las dotaciones de farmacias en las zonas de Casa Blanca y Marianao. A este fin, se ha dispuesto que la farmacia del doctor Luis Torres, con domicilio en la calle Coloma número 5, en Casa Blanca, despache todas las recetas de los asociados de aquella zona, evitándoles tener que venir a la Habana exclusivamente con este fin.

En la misma forma, en Marianao, y no obstante tener diferentes farmacias en aquella barriada que atienden el despacho de las recetas de los asociados del Centro Castellano, se ha dispuesto igualmente que otra farmacia, del Dr. A. Martín, S. A., en la calle 14 y Calzada de Columbia, se haga cargo del despacho de los de aquel sector.

Sigue la Sección de Sanidad, continuamente, mejorando y dotando todos los servicios con eficiencia, mereciendo por ello las más cálidas felicitaciones.

PARA ADJUDICAR OBRAS HABRA UNA JUNTA HOY EN «HIJAS DE GALICIA»

La Comisión Administrativa y de Obras de «Hijas de Galicia», que viene desarrollando gran actividad, vienen introduciendo en los distinen relación con las mejoras que se tos departamentos del sanatorio «Concepción Arenal», celebrará en la noche de hoy, martes, a las 8 y media y en las oficinas de Secretaría, interesante reunión en ocasión de celebrarse la subasta señalada para adjudicar las obras que se han de realizar próximamente.

Entre las más importantes figura la construcción de un lujoso y confortable laboratorio, que será dotado de los más modernos. Se adaptará al actual local que ocupa el Laboratorio en la Planta Baja, para Departamento de Diatermia y Luz Alpina.

JUEVES y DOMINGOS
EXCURSION a
MIAMI
$55.50
Siete días con todos los gastos incluídos.
HOTEL, COMIDAS, PASEOS en AUTO
Para informes:
HOTEL INGLATERRA
De 2 a 6 P. M.
Telf. M-6981
Atendidas por el Popular Sr. CABEZA

CRONICA CATOLICA

ACTOS CATOLICOS QUE SE ANUNCIAN PARA MAÑANA EN LAS DIVERSAS IGLESIAS

EN LA IGLESIA DEL CRISTO.

Se celebra el Patrocinio de San José, conjuntamente con los Miércoles de Santa Rita, con el siguiente programa: Misas rezadas a los 6:30, 7:15 y 8:00 a. m. A las 9, Misa cantada a San José. Después de las Misas de 8 y 9, ejercicio de la Novena de Santa Rita.

A las 5:30 de la tarde, exposición de Su Divina Majestad, estación, Santo Rosario, especial ejercicio en conmemoración del Patroticinio de San José, sermón, cánticos, preces de la Novena de Santa Rita, reserva, Himno de la Santa y veneración de su reliquia.

Invitan los Padres Agustinos de la Habana.

EN LA IGLESIA DEL CARMEN.

Celebra su función mensual, la Cofradía de Santa Marta con el siguiente programa: A las 9:00 a.m. Misa cantada, plática, ejercicio y procesión. La plática a cargo del P. Director, R. P. Fray José María de la Virgen del Carmen.

La parte musical a cargo del Coro, que dirige la señorita Titi Escobar.

Se recuerda a los cofrades de Santa Marta, la asistencia y se incita a sus devotos.

LA FIESTA DEL PATROCINIO DE SAN JOSE EN LA IGLESIA DE REINA.

La Archicofradía de la Pía Unión de San José de la Iglesia del Corazón de Jesús de Reina, celebra el miércoles 29 del actual, la solemne fiesta del Patrocinio de San José.

Se ajustará al siguiente programa: A las 8 a.m. Comunión general, Misa solemne y sermón por el R. P. José María Aboy, S. J.

El Director, R. P. Pedro Abad, S. J., suplica la asistencia a los asociados e invita a los fieles.

EL PATROCINIO DE SAN JOSE.

El miércoles 29 del actual, se celebra el Patrocinio de San José en favor de la Iglesia Universal, el cual declaró, oficialmente Pío IX.

En este día deben los fieles pedir de una manera especialísima a San José porque extienda su Patrocinio de una manera especialísima sobre la Iglesia en aquellas naciones en las cuales se halla perseguida.

Esta fiesta del Patrocinio es tan solemne como la del 19 de Marzo y tan grata al Santo Patriarca.

Deben los fieles en este día acudir a los templos a honrar a San José, como lo efectuaron el 19 de Marzo.

Quien se precie de devoto de San José, debe de ir al templo a orar en honor de San José en este día, de su Patrocinio.

EL JUBILEO CIRCULAR.

En la Capilla de los Padres Redentoristas, el Jubileo Circular.

La Misa del Sacramento a las 8 a. m. A continuación, la exposición. A las 5 de la tarde, los solemnes ejercicios de la reserva.

La Iglesia de los Padres Redentoristas se halla situada en Juan Alonso en el Barrio de Luyanó.

EN LOS DEMAS TEMPLOS.

Hoy se conmemora en todas las Misas, el Patrocinio de San José, aun que se traslada al domingo 3 de Mayo, su festividad externa para comodidad de los fieles.

SOLEMNE FIESTA PATRONAL A SAN PABLO DE LA CRUZ.

Hoy, martes 28 del actual, celebran los Padres Pasionistas de la Víbora, la fiesta patronal, a su fundador, San Pablo de la Cruz, con arreglo al siguiente programa: A las 7 de la mañana, Misa de Comunión general con acompañamiento de órgano. Dará la Comunión, el Excmo. y Rvdmo. Sr. Arzobispo de Atalla, Mons, Pedro González Estrada.

A las 9 a.m. Misa solemne en la que predicará Mons. Manuel Arteaga, Provisor y Vicario de la Archidiócesis de la Habana.

A las 5:30 de la tarde, rezo del Santo Rosario con Misterios cantados, bendiición papal por concesión del 21 de Mayo de 1905, terminándose con la veneración de la reliquia del Santo.

SOLEMNES HONRAS FUNEBRES POR MONS. SANTIAGO G. AMIGO

El Capellán del Cementerio de Colón, Monseñor Gerardo Ortega, Muy Ilustre Canónigo de la Santa Metropolitana Iglesia Catedral de la Habana, invita por este medio al Clero regular, a las actuales y antiguas alumnas del Colegio de Ursulinas y a los fieles, a las solemnes honras fúnebres que por el eterno descanso de Monseñor Santiago G. Amigo, celebra el jueves 30 del actual, a las 8 de la mañana en la Capilla Central del expresado Cementerio.

AVISO A LOS CONGREGANTES DE LA ANUNCIATA.

Acercándose las fiestas anuales que celebra nuestra querida Congregación, en el mes de mayo próximo, es el propósito de la Directiva celebrar, como en años anteriores con gran solemnidad dichas fiestas.

Cada uno de los congregantes, si puede, debe traer un nuevo asociado, para la consagración qu se efectuará el sábado 2 de mayo a las 8:30 de la noche.

Para el día siguiente, domingo 3, se celebrarán: la Junta mensual, a las 7:30; a las 8, la Misa y Comunión reglamentaria; desayuno; a las 8:45, Misa solemne, etc.; Almuerzo en el Colegio de Belén, a las 12; a las 4, partidos de Hand-Ball en la cancha de nuestra casa social; y, por último, la veleda literario-musical a las 8 y media p. m.

Dr. Agustín Bassart,
Secretario General.

LOS DE MONTERROSO Y ANTAS DE ULLA TIENEN ADMIRABLES PROYECTOS

Siguen laborando intensamente los de «Monterroso y Antas de Ulla», para que resulten espléndidas las fiestas que proyectan celebrar en el corriente año. La última junta de la Directiva, que preside el señor Jesús López Louzao, tomó importantes acuerdos. La primera que llevará a cabo corresponde a la excursión que el día 3 de mayo realizarán al Yatch Club del Mariel.

El 31 de mayo, gran fiesta «Fin de Primavera» en todos los jardines de La Tropical, a beneficio de los fondos de Protección. Los mejores conjuntos musicales amenizarán los bailables.

Ya han sido cedidos los jardines de «La Cotorra», para el 9 de agosto, que celebrará el almuerzo y matinée en honor de los asociados.

En este acto habrá sorpresas, con motivo de las bodas de Plata de tan prestigiosa institución.

HA HABIDO SELECCION DE VOCALES EN UN SECTOR DE LA «ASOC. CANARIA»

El señor Francisco Díaz Vega, presidente de la Sección de Propaganda de la Asociación Canaria, nos informa que ya está terminada la lista de los vocales que han de integrar ese importante organismo de la colectividad. Añadiendo que todos los asociados que ha escogido para ocupar esos cargos, son personas perfectamente compenetradas con las iniciativas que tiene que desarrollar esa Sección, iniciativas que en el presente año han de desarrollarse al máximum.

Mañana, pues, daremos a conocer los nombres de dichos señores.

En la quinta «Nuestra Señora de la Candelaria», ingresó ayer, enfermo, el señor Germán Rodríguez Gómez, secretario-contador de la Asociación.

Hacemos votos por el restablecimiento de tan querido amigo.

GRAN VERBENA EL SABADO EN EL «CLUB VILLARINO»

A juzgar por el entusiasmo que se observa en la juventud bailadora, la verbena que el Club Villarino ofrecerá el próximo sábado por la noche en sus amplios salones de Mendoza y Buena Vista—Marianao—constituirá un acontecimiento. Ello tiene su justificación, ya que será amenizado por la conocida Orquesta Gris, de Armando Valdés Torres; la no menos célebre de los Hermanos Salas, con su cantante Joseito Valdés; el quinteto «Bellamar» y el Quinteto Barcalés.

En realidad no se puede pedir más. Y si a esto se agrega que los caballeros sólo pagarán cuarenta centavos y las damitas tendrán acceso gratis, el éxito está asegurado.

DESPUES DE UNA REYERTA EN HOLLYWOOD, HELEN TWELVETREES OBTUVO LA SENTENCIA DE DIVORCIO

Días después que su nombre figuró en una reyería en Hollywood, Helen Twelvetrees (a la derecha) obtuvo un divorcio contra Jack Woody, hombre de negocios, en Los Angeles. Aparece en la foto ante el tribunal con Ena Gregory. Miss Twelvetrees acusó a su esposo de crueldad y logró la custodia de su hijo Jack, de tres años.

GACETILLAS

RIVOLI: «ROSA DE FRANCIA»

Muy magnífico programa es el que ofrecen hoy las carteleras del coquetón y simpático cine familiar «Rivoli», de 4ta. y 5ta. en el Reparto La Sierra, teléfono FO-1311, ya que en sus funciones de 4:30 de la tarde y 8:30 de la noche exhibirá una variedad, la muy valiosa y colosal superproducción de interesante argumento «Hay hombres de suerte» por Patt Paterson y estreno de la bella y magnífica superproducción, toda hablada en español «Rosa de Francia» que interpretan colosalmente Rosita Díaz y Antonio Moreno.

Mañana: «La mujer ama el peligro» y «Orquídeas para tí».

El viernes 1, gran matinée a las 2, exhibiéndose «Dos más uno dos», el gran hombrecito y «El secreto de una doncella».

FLORENCIA: «EL ANGEL DE LAS TINIEBLAS»

Muy colosal programa anuncian para hoy las carteleras del preferido y coquetón cine familiar «Florencia», de San Lázaro y San Francisco, teléfono U-6758, ya que en su función corrida de 2 a 11 de la noche se exhibirá un cartón en colores la magnífica y emocionante superproducción «El ángel de las tinieblas», por Frederich March y estreno de «La ley de la sangre», magnífica superproducción que interpreta el favorito actor Clark Gable.

Precios: luneta 10 cts. hasta las 6:30 y 15 cts. mayores y 10 cts. los niños después.

Mañana: «No matarás» o «Mi hermano es un gangster» (en español) y «Vagagbundo a la fuerza».

BELGICA Y VIOLETA: «YO HE SIDO ESPIA»

«Bélgica»: «Yo he sido espía».

Para hoy se anuncia un magnífico y grandioso programa, dos estrenos cruzarán por todos los turnos en este cine para familias, «Yo he sido espía», por Madeleine Carroll y Herbert Marshall, así como el estreno por Ken Maynard «El héroe de la frontera», cartones y comedias. Mañana es el reestreno de la sensacional producción en español «La bandera». Para el primero de mayo dos estrenos, «Siempre en Peligro» y «Así es la vida», en español.

«Violeta»: Dos grandes producciones de estrenos, pasarán por la pantalla de este concurrido cine de Monte y Rostro, «Yo he sido espía» y «Lucha de venganza», por Ken Maynard. Mañana «La bandera». Día primero de mayo dos grandes estrenos. «Así es la vida», por José Bohr y «La virgen de la selva».

LA FIESTA DE LAS ROSAS EN SAN JUAN DE LETRAN Y EN EL TEMP. DEL VEDADO

LA FIESTA DE LAS ROSAS EN SAN JUAN DE LETRAN.

El día tres de mayo se celebrará esta tradicional fiesta por el Rosario Perpetuo del Centro de la Habana. A las 7:30, Misa de Comunión general. A las 9:30, Misa solemne, terminada ésta, Exposición, desde esta hora se dará guardia por los diversos coros que rezarán el Rosario sin interrupciones.

A las 5, ejercicios, sermón por el Director, P. Basilio Jiménez, bendición de rosas y procesión, en la cual figurará la antigua Virgen del Rosario, artísticamente restaurada.

Invita a estos actos el Director, P. Basilio, y en particular a las asociadas para los turnos de guardia.

LA FIESTA DE LAS ROSAS EN LA PARROQUIA DEL VEDADO.

El Centro del Rosario, del Vedado celebrará esta fiesta el día 3 con arreglo al siguiente orden: 7:30, Misa de Comunión general, para las asociadas por el Director y Vicario Provincial, Rvdo. P. Zacarías Miguez. A las 9, la solemne. A las 10, Exposición, empezando el rosario cantado por los coros durante la vela hasta las 5. A esta hora, ejercicios, sermón por el Director, bendición de rosas y procesión.

El Director y Vicario, Rvdo. P. Zacarías, invita a estos cultos y ruega a las asociadas acudan a su hora de vela.

HASTA EL ANOCHECER DE HOY SE PUEDE GANAR LA INDULGENCIA PORCIUNCULA

JUBILEO DE LA PORCIUNCULA.

S. S. Pío B, concedió en 19 de Octubre de 1906, la Indulgencia, al modo de la Porciúncula, a todos los fieles que desde las 12 del día 27, víspera de la fiesta de San Pablo de la Cruz, hasta el anochecer de la fiesta, 28, visitaren cualquier Iglesia o Capilla de los Pasionistas, cumpliendo con los demás requisitos de comunión, confesión y preces por las intenciones de Su Santidad.

Se ganan, pues, en las Iglesias de los Pasionistas, tantas indulgencias plenarias, cuantas sean las visitas que e lleven a efecto. En cada visita hay que rezar seis veces el Padre Nuestro, Ave María y Gloria Patri.

Basta rezar las preces, salir al exterior y volver a entrar, y así, tantas cuantas veces se desee.

carse en beneficio de uno mismo, y Una de las indulgencias puede aplicarse a las demás, por las benditas almas del Purgatorio.

EL DOMINGO PROXIMO SE HARA LA COLECTA A FAVXOR DE LAS MISIONES

3 DE MAYO. DOMINGO MISIONAL.

El domingo 3 de mayo es el «Día Misional», en las diócesis de la Habana y Pinar del Río; en ese día se elevarán oraciones a Dios, pidiendo se conserve la fe en Cuba, y los católicos amantes de esa misma fe, ofrendarán a la Iglesia su óbolo con generosidad, para que viente Padres Misioneros puedan recorrer los campos de estas Diócesis, haciendo llegar su influencia apostólica hasta el más apartado bohío.

Así ha sido durante diez años.

Así será el próximo año.

Si la Diócesis cuenta con suficientes recursos económicos.

Depende de la generosidad de los católicos.

El 3 de Mayo es el «Día Misional».

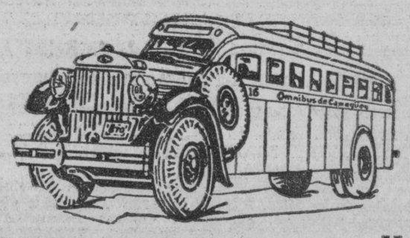

OMNIBUS DE CAMAGÜEY
(LOS MEJORES DE CUBA)
A petición de nuestros clientes hemos variado las salidas de la noche para Cienfuegos, quedando establecidas en la siguiente forma:
Salidas de la Habana, Hotel Pasaje (por Zulueta).
Directo a Cienfuegos: 7.00 a.m., 1.30 p.m., 10.30 p.m.
Salidas de Cienfuegos, Hotel San Carlos.
Directo a Habana: 6.00 a.m., 2.00 p.m., 10.30 p.m.
Once salidas diarias para el interior.—Vaya directo a Santiago de Cuba en los OMNIBUS DE CAMAGUEY
(Los mejores de Cuba)
Para informes y reservación de asientos:
Teléfonos: M-1715 y M-4838.
HOSPEDESE EN EL HOTEL «PASAJE».
SEGURIDAD. CONFORT. HORARIO FIJO.

a NUEVA YORK a MEXICO
ORIENTE, Sale todos los Miércoles
ORIZABA, SIBONEY
YUCATAN Salidas todos los Sábados
ORIZABA, SIBONEY ó YUCATAN
Salidas todos los lunes.
Servicio regular, durante todo el año, por los magníficos y modernos buques de la New York and Cuba Mail S. S. Co., construidos especialmente para el clima de los trópicos. Disfrute del baile y deportes sobre cubierta en un elegante y distinguido ambiente. Precios bajos—personal que habla Español.
TODOS LOS VAPORES DE LA NEW YORK AND CUBA MAILS. S. CO., ESTAN PROVISTOS DE UN SISTEMA PERFECTO DE REFRIGERACIÓN PARA EL TRANSPORTE DE TODA CLASE DE FRUTAS Y VEGETALES
Para informes y reservaciones: BAJOS DEL CENTRO ASTURIANO, (Esquina Obispo y Parque Central) HABANA, Cuba. Tel.: A-6154 y M-7776.
NEW YORK and CUBA MAIL S. S. CO.

M.E.C.D. 2016

Señores: Esta noche a ver las vidrieras de "LOS PRECIOS FIJOS" y mañana 29 A COGER MANGOS BAJITOS...!

GUANABACOA AL DIA

NUEVA INSTITUCION. — Bajo el nombre de Sociedad de Beneficencia de Empleados de «La Cotorra», quedó constituida en nuestra villa, una nueva institución, que brindará a sus asociados toda clase de cooperación.

Recientemente se procedió a elegir la Directiva, resultando aprobados por unanimidad, los siguientes miembros para ocupar los cargos que se mencionan:

Presidente, Jesús Martínez.
Vice, Manuel Viera.
Secretario, Manuel Piñeiro.
Vice, Pedro Alvarez Viñas.
Tesorero, Antonio Feijóo.
Vice, Alberto García.
Vocales efectivos: Ricardo Arriete, Ramón Jiménez y Luis Aquino.
Vocales suplentes: Roberto González, José Pernas y Manuel Alvarez.

Felicitamos a los nuevos directivos deseándoles todo género de éxitos.

PESAME. — Hacemos llegar por este medio el mensaje de nuestra más sentida expresión de condolencia a los distinguidos esposos Pedro Beguiristain y Eugenia Lerchundi de Beguiristain, con motivo del fallecimiento ocurrido en Sagua la Grande, de su hermano, el estimado señor José Beguiristain.

Elevamos nuestras preces al Altísimo para que acoja en su seno el alma del desaparecido.

OPERADO. — El Rvdo. P. Fray Ezequiel Iñurrieta, perteneciente a la comunidad franciscana de esta villa, fué operado ayer de apendicitis en la clínica «Nuestra Señora del Pilar».

La operación hubo de practicarla el eminente cirujano Dr. Gabriel Cubría Puig, Director de nuestro Hospital Civil.

El cronista, que le profesa sincera amistad al joven sacerdote, formula fervientes votos por su total y rápido restablecimiento.

EL BAILE DEL DIA 2.—El próximo sábado 2 de mayo abrirá sus puertas una vez más, el Casino Español para ofrecer a sus numerosos asociados un soberbio festival bailable.

Noche de gala será ésta en que el Casino vestirá sus mejores galas para recibir en sus salones a la sociedad guanabacoense, que colmará de agasajos a la Reina de Mayo y sus Princesas que serán coronadas en este acto que resultará de gran brillantez.

La renombrada orquesta de los Hermanos Le-Batard es la encargada de los bailables y el afamado jardín «Las Delicias» de los hermanos Goyanes, hará derroche de arte en el adorno del salón.

Será este grandioso baile un eslabón más a unir en la cadena de triunfos que lleva conquistada la entusiasta Directiva del Casino Español.

NUEVO ACADEMICO. — En reciente sesión de carácter solemne y público celebrada en la Corporación de la Academia de la Historia de Cuba fué investido académico de número en la vacante del sillón N, el distinguido señor Gerardo Castellanos G.

Felicitamos calurosamente al nuevo académico que tan estimado es en el seno de nuestra sociedad, por el alto honor que le ha sido conferido al serle reconocidos sus grandes méritos com historiador.

FIDEL PRESMANES. — El estimado señor Fidel Presmanes, miembro venerable de una de nuestras principales familias, celebró el pasado viernes su fiesta onomástica

Hasta su residencia de la calle de Máximo Gómez, llegaron múltiples mensajes de felicitación de sus numerosas amistades que le testimoniaron sus afectos en ese día.

El cronista le reitera el suyo más cordial.

CUMPLEAÑOS. — En la fecha de ayer cumplió diecisiete años de edad la graciosa señorita Georgina Pomares, que goza de generales simpatías en nuestros círculos sociales.

Se vió en tan fausto día en extremo congratulada por sus muchas amistades que fueron a hacerle patente su estimación.

Reciba, aunque algo tarde, nuestra más efusiva felicitación.

EN CARRAL. — Esta noche presenta el teatro «Carral», la exhibición de la grandiosa producción «El Predilecto», por James Cagney y Pat O-Brien, y «El Cantante de Nápoles», protagonizada por Enrico Caruso Jr., y Mona Maris.

Rafael Fernández Dalmás

CRONICA HABANERA

ALMUERZO CAMPESTRE

El distinguido matrimonio José María Arango y Consuelo Alvarez Cerice, ofrecieron un almuerzo el domingo en la finca «La Cruz», bellísima posesión campestre cerca de Capdevila.

Dicho almuerzo, que resultó animadísimo, fué en honor del doctor Juan O-Naighten, electo recientemente Representante a la Cámara, y de su bella esposa Rita María Arango.

La mesa fué dispuesta bajo un frondoso arbolado.

Junto a ella tomaron asiento con los anfitriones y sus homenajeados este grupo de invitados.

Pepe Cadenas y Carmen Giménez de Cadenas, Raúl Valdés Fauli y Eulalia Juncadella de Valdés Fauli, José A. Sánchez Mouso y Adriana Martínez de Sánchez, Carlitos Fonts y Juanita Cano de Fonts, Alonso Franca y Mirelle García de Franca, Antonio Falcón e Isolina Rodríguez de Falcón, Salvador Juncadella y Nena Adriaensens de Juncadella.

Un grupo de señoras que formaban Dulce María del Junco viuda de Fonts, Teté Villaurrutia viuda de Martínez, María Arango de Etchegoyen, Esperanza Alvarez de Iznaga, Carmelina Basterreche y Graciella Valdespino de la Guardia.

Las señoritas Adriana Valdés Fauli, Mayita Juncadella, Rosa Herrera y Gina Chomat.

Y los caballeros, Emilio de Soto, Alberto Trelles Pepe Arango y José Fernando Valdés Fauli, quien se encuentra en la Habana de temporada.

Además un simpático grupito de niñas y niños, presidido por la encantadora Consuelito Arango y Alvarez Cerice, hija de los anfitriones y formado por Berta de Soto, Alicia de Arango, José Iznaga, Juanito y Luisito O-Naghten, Guillermo Valdés Fauli, José A. Sánchez, César Jurado y Fernando Arango.

«CADENAS DE AMOR».—He ahí el título de la magnífica cinta que desde ayer se viene exhibiendo en el elegante teatro «Fausto».

Está interpretada por un conjunto magnífico de actores, descollando Elissa Landi, Kent Taylor y Paul Cavanagh.

Trátase de una película cuyo argumento es interesantísimo y la labor de los artistas digna de ser admirada.

PROXIMA EXCURSION.—El sábado próximo llegará a la Habana una numerosa excursión, en la que viene un grupo de la Federación Nacional de Mujeres Americanas, que es la organización más grande del mundo.

Dicha institución está presidida por Mrs. Roverts Campbell Lawson, y posee un magnífico edificio social en Washington.

El Woman's Club de esta ciudad la obsequiará con un magnífico lunch en el Habana Yacht Club, el día de su llegada.

A las cinco de la tarde del mismo día, Mrs. Gimperling, la esposa del coronel Thomas Gimperling, Attaché Militar de la Embajada Americana, le ofrecerá un te en su residencia, para presentarla a su Embajador, el Excmo. señor Jefferson Caffery.

El lunes, a las 4 de la tarde, el Woman's Club de la Habana le dará una gran recepción en sus salones de la Avenida de los Presidentes, esquina a la calle 21, en el Vedado, a la cual asistirá la primera dama de la República.

TARDE DE CARRERAS.—Hoy habrán carreras en el baile Hipódromo de Marianao, comenzando a las tres de la tarde.

Se prepara un magnífico programa de ocho justas con los mejores ejemplares.

Desde hora temprana habrá gran afluencia de público selecto y distinguido que se congregarán en las espléndidas terrazas del Jockey Club, para presenciar tan interesantes eventos.

La orquesta del maestro Luis Fabré, amenizará los intermedios.

Para el jueves, se prepara un té bailable que promete verse concurridísimo.

Se servirán a los concurrentes un riquísimo té con deliciosas pastas, costando la entrada solamente cuarenta centavos por persona.

Y los que no deseen participar del té, solamente abonarán veinte centavos de entrada.

El baile reinará hasta las ocho de la noche con la orquesta de Fabré.

Luis DE POSADA.

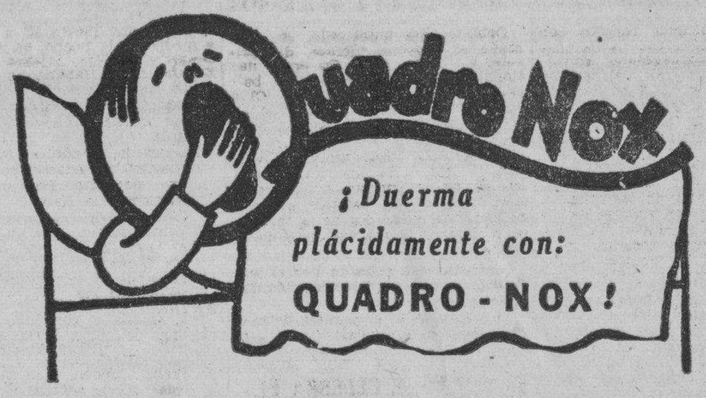

Es absolutamente inofensivo y recomendado por la ciencia médica.

Quadro-Nox es indicado en desvelos por cualquier dolor, por nerviosidad y preocupaciones, fiebre etc.

Pida Quadro-Nox en cualquier farmacia de la República. Frascos de 10 y de 20 tabletas.

La Federación de Jubilados Civiles y los congresistas

Cree aquélla que hay que descontarles el 25 x 100 del primer sueldo cobrado

En la prensa se ha publicado una información en que se atribuye al señor Contador Central de Hacienda, una opinión relacionada con la interpretación de la Ley de Jubilaciones y Pensiones del Retiro Civil en lo que se contrae al aporte que a los Fondos de este Retiro han de hacer los Congresistas, o sea Senadores y Representantes.

Ofrece dudas que esa opinión del señor Beruff Mendieta haya sido interpretada con cabal exactitud, porque unos periódicos la exponen de una manera y otros de otra, y es de todos conocido el recto criterio y amplia comprensión que este señor ha puesto siempre de manifiesto en la interpretación de las Leyes relacionadas con ésta a que nos referimos.

Se le atribuye al distinguido alto funcionario la opinión de que hay que determinar por medio de una Ley o del Reglamento, si el descuento del 25 por ciento ahora dispuesto por la legislación vigente ha de hacerse a los miembros del Congreso. Es errónea esta opinión. Este descuento, de acuerdo con la Ley hay que hacérselo a todos los que devenguen sueldos o emolumentos del Estado, la Provincia y el Municipio al cobrar el primer mes de sueldo en el cargo que por primera vez han entrado a desempeñar, por lo que no hace falta ninguna aclaración a este respecto por ser claro el precepto. Sobre si los Congresistas deben o no pagarlo ahora, sin acogerse previamente a los beneficios del Retiro Civil, tampoco cabe duda, y lo único que no se les puede descontar en el cosa de no acogerse es le 5 por ciento que tendrían que reintegrar después los que, con mejor reflexión, aceptarán este bien para su vejez, o para resguardo de sus semiliares en el caso de muerte. Pero como no es de esperarse que los señores Congresistas hombres de mentalidad amplia, y de ideas progresistas rehuyan este concurso que significa para ellos, un resguardo previsor para sí y sus familiares en el futuro, y al propio tiempo un beneficio social que cubre en parte actualmente las necesidades de viejos y honrados servidores del Estado o de su viuda y huérfanos, no es de temer que se nieguen a algo que constituye su obligación, particularmente como hombres útiles integrantes de la sociedad, y en general como directores y organizadores del bienestar del Estado.

Queda pues demostrado que el 25 por ciento hay que descontarlo a los Congresistas, acójanse o no a los beneficios del Retiro, porque ello es un aporte obligatorio a una obra de beneficio social, y queda también rechazada toda duda sobre si se acojerán o no, porque hacerlo es un paso de previsión para el futuro.

Camilo García Sierra,
Presidente.

FECHAS Y ANIVERSARIOS

* El día 28 de abril de 1814, Napoleón Bonaparte fué desterrado a la Isla de Elba.
* Este día y mes del año 1851 nació Vital Aza, figura muy significada en el teatro español y autor muy afortunado de numerosas creaciones.
* El 28 de abril de 1918, Sidonio Paes fué elegido Presidente de la República portuguesa. Durante el ejercicio de su cargo murió asesinado por un cabo del ejército.

✝

E. P. D.

EL SEÑOR

ALFONSO GOMEZ MENA

HA FALLECIDO

Después de recibir los Santos Sacramentos y la Bendición Papal.

Y dispuesto su entierro para las cinco de la tarde de hoy, su viuda, hijos e hijos políticos, hermanos, hermanos políticos, que suscriben, en su nombre y en el de sus demás familiares, ruegan a las personas de su amistad se sirvan asistir a la referida hora a la casa Calzada y G, Vedado, para acompañar el cadáver al Cementerio de Colón, favor que agradecerán.

Habana, Abril 28 de 1936.

María Vivanco Viuda de Gómez Mena; María Luisa, Gloria, Alfonso, Carmen, Mercedes y Olga Gómez Mena y Vivanco; José Luis Ruano; Adolfo F. Arenas; Fernando Solís; Andrés (ausente), María Luisa y José Gómez Mena; Germana Peña de Gómez Mena; Agapito Cagiga; Olga Seigle de Gómez Mena; Francisco García Gómez; Antonio Díaz; Dr. Emilio Martínez Jr.; Dr. Manuel Galainena.

FUNERARIA DE PRIMERA CLASE

Alfredo Fernández

SAN MIGUEL 63 TELEFONO A-4348

666 Liquido-Tabletas Gotas para la nariz. Caramelos

Domina la **MALARIA** en tres días. **CATARROS** en un día. Tónico y Laxante

¿SE HA QUEMADO? ¡OJO!

Corra y póngase este ungüento

Alivia, cauteriza, ayuda pronto y seguramente al nacimiento de la nueva piel. Necesario en toda casa. Como mano de santo para la eczema, sarpullido e irritaciones de la piel.

UNGÜENTO: LA CAMPANA del DR. BELL

Lea ¡ALERTA! al mediodía y el AVANCE por la tarde

M.E.C.D. 2016

BROMAS Y VERAS

EL domingo se celebró una misa solemne en el templo de San Francisco. Día de la Virgen de Begoña, la Sociedad Vasco-Navarra organizó el acostumbrado y solemne festejo religioso de congratulación. A mí me lo anunció un «jevo» que me quiere mucho y no se resigna a que yo no sea vasco:—Vasco que te eres; Aristigueta que te dises, me afirma. O, mejor dicho, «Basco», porque en Vasco no existe la «v» como en Andalucía no existe la jota; todo el mundo sabe que la jota es aragonesa, y el que lo dude no sabe ni jota.

—Contento, contento que te estás, me dijo mi amigo «basco»; mañana en San Francisco, cantar te hases o así. Y te lusiré «galtzuzko kapelie ta urregorrisko ordusañe», que es como mi abuelo decía al sombrero de paja y reloj de oro.

Y, efectivamente, cantó el Coro de los Vasco-Navarros.

Yo me imagino que aquello no lo entendió ni Dios, porque no hay ningún documento que atestigüe que Dios aprendiera nunca ese idioma que ya Octavio describió como «imposible de pronunciar para nuestras lenguas». Y se explica, porque si a un romano le dicen: «Izengo, banitzeteke ni aberatzu», como seguramente se lo dirían alguna vez por las montañas cántabras, creerá que lo están tomando la hirsuta cabellera con un kamelo greco-turco. Y así se explica que en la imperial Roma de los Césares adquieran los bascos fama de malhablados.

Ya sé yo que los lectores dirán que cómo yo conozco esos vocablos vascuences cuando yo, a lo sumo, sé decir «agur» (de donde tomó el Castellano el sinónimo de «adiós», «abur») y «eskarrikasko»¿ Pues nada, que tengo un amigo que se llama don Pedro José y que se hace apellidar, quieras que no, nada menos que Belausteguigoitia, **renechea** que es un apellido que le ha ganado al mío en largo y en gordo y que se le ha metido en la cabeza, además de la boina, la idea de que aprendamos inglés en unas veinte lecciones y ya, de paso, pues enseña también Basco.

Y yo no dudo que el método sinóptico que enseña el profesor basco sea eficaz para el inglés. Parece que sí y que cada cursillo de dos meses tiene más alumnos. Pero yo apuesto dos duros de chacolí (con lo cual se pescan muy buenas «merlusas» en la tierra pesquera basca) a que en los dos meses, podrán los alumnos aprender inglés, pero el apellido del profesor, ni pensarlo. Y si no, hagan la prueba, a ver si se lo aprenden de corrido y sin descansar: Belausteguigoitiarenechea, Belausteguigoitiarenechea, Belausteguigoitiarenechea... ¡Qué va; antes se aprende uno la legislación revolucionaria que debe tener también algo de Basco, porque tampoco hay quien la entienda.

Pues, como iba diciendo, el domingo fué el día de la Virgen de Begoña y los Vasco-Navarros se cantaron su misa en el templo de San Francisco. Dirigió el orfeón el padre Benigno Iturriaga. Se cantó la misa «Regina Paces» a tres voces y órgano y también el «Ave Maria» famoso del clásico y genial Victoria, a cuatro voces. Item más la «Marcha de San Ignacio» a gran coro y órgano, con lo cual podrán mis lectores comprender la cantidad de voces que se darían en el templo.

Y todo ello, cantado en basco. La de «erres» y de «kas» que habrán sonado. Jotas ninguna; porque ya he dicho que la jota es aragonesa y porque no estaría bien que en un templo sonara la jota.

Y después, por la tarde, claro, a la merlusa, ora rebosada con arrotzia ora rebosante de vino. Y purrusalda que te empujo, chistularis que te suena y hasta alguno, algo versolaris que te sale, o así.

Carrera (Vice-Cónsul que te es) formó también en el coro. Así, el tipo, no lo tiene como de corista; por lo menos, Velasco no le contrataría porque, para ser corista de Velasco hay que tener condiciones especiales y no iba Velasco a contratar al Vice-Cónsul «por su cara bonita», porque no es de concurso; pero formó en el coro y se cantó lo suyo. Por cierto que Carrera sí hubiera podido cantar la jota, porque Navarra la tiene. Y tratándose de un navarro (y algo chistoso también) hubiera podido decir que la «jota» estaba en caja.

En fin, que los vasco-navarros sacaron a relucir su masa coral, que es su legítimo orgullo. Esas entidades musicales de sabor popular y de exquisita manifestación cultural debieran cultivarse con más ahinco. Cada Centro Regional debiera tener la suya; y sus profesores de canto; y sus directores corales.

Y así aprenderíamos a dar voces, pero con armonía, como el domingo los vasco-navarros.

Y nos evitaríamos tantas desentonaciones..

JOAQUIN ARISTIGUETA

AL DOCTOR LUCAS CAMBO, CIRUJANO DENTISTA

El conocido dentista, señor Cambó, arremete desde las hospitalarias columnas de un periódico, contra las leyes dictadas últimamente por el Gobierno Provisional en general, y en particular contra el «Código de Defensa Social», al que califica, entre otros adjetivos igualmente amables, de «absurdo», «pintoresco», «vacuo», «inadmisible», «fascista», «sin utilidad ni aplicación», etc., etc.

Contestar al señor Cirujano es cosa fácil cuando él mismo nos asegura en sus «declaraciones» «que no ha tenido tiempo suficiente para leer las leyes aprobadas», razón por la cual, sin duda alguna, su «juicio» (para llamar de alguna manera la opinión que formula), no señala ningún error en concreto, si no que se limita a expresar una cómoda opinión de conjunto, en la que lo único realmente notable es la cruda violencia con que se produce.

Colaborador humilde, totalmente desinteresado y completamente desconocido del Código de Defensa Social, me he de permitir responder a la catarata de invectivas con que nos inunda este flamante legislador, a quien acaso convendría recordar aquellas mesuradas palabras del Rey Sabio: «Razone apuestamente su razón e no denueste», que para censurar una obra, por mala que sea, no es necesario injuriarla.

—II—

Dice el señor dentista que «nuestros» parlamentarios «de facto» acometieron la labor de reformar el Código Penal «pretendiendo hacer quedar mal al doctor González Lanuza».

Bien se ve que el eminente cirujano no solamente no ha leído el Código de Defensa Social, lo cual es disculpable, sino que tampoco ha leído el Proyecto del doctor González Lanuza, y ya esto es menos excusable.

Si lo hubiera leído, habría llegado a la conclusión de que el Proyecto del Maestro ha sido recogido con verdadera devoción por la ponencia del nuevo Código y que todo cuanto tenía aquel Proyecto de aprovechable, que era mucho, ha sido aprovechado con el mayor esmero por los legisladores «de facto» a quienes tan despiadadamente critica. Ya verá el señor Cambó cuando compare esos dos textos, si acaso le queda el tiempo necesario, que lejos de pretender «hacer quedar mal al doctor Lanuza» se le ha rendido el más sincero de los homenajes: el de reconocer y admitir en la legislación positiva de Cuba, su Patria, el fruto más preciado de su talento, de sus estudios y de su trabajo.

—III—

Parece que al señor Cambó le molesta, ante todo, la denominación del nuevo Código. Encuentra el señor Cambó que el nombre es «pintoresco».

«Pintoresco», según el Diccionario de la Real Academia Española, (Pg. 1523 de la Edición de 1927), «aplícase a las cosas que presentan una imagen agradable, deliciosa y digna de ser pintada». «Dícese, además, del lenguaje, estilo etc., con que se pintan viva y animadamente las cosas».

No habría, pues, que tomar a mal el calificativo si no ocultara, bajo disfraz trasparente, la inocente intención de zaherir o ridiculizar el título adoptado.

Si el señor Dentista hubiera leído el Código, y la «Relación» que acompaña al Libro Primero antes de criticarlo, acaso habría encontrado la explicación del título adoptado. Allí decíamos textualmente:

«A nuestro juicio el nuevo Código debe denominarse «Código de Defensa Social»: proponemos que este nombre sustituya la denominación de «Código Penal» con que hasta ahora era conocido este cuerpo de leyes.

Las razones que nos han movido a sugerir este cambio en la denominación, ya habían sido apuntadas por nosotros en nuestro informe por escrito a la Comisión. La nueva denominación responde al nuevo concepto que del derecho penal, en cuanto venga a ser concretado en su norma legislativa fundamental, hemos de tener.

No se trata ya de un Código de «penas», escrito para castigar al delincuente infligiéndole un dolor malum passionil quod infligitur ab malum actionis).

El nuevo Código se inspira en el principio radicalmente distinto de la defensa de la sociedad contra el delito. No se atiende al castigo del delincuente: se atienda a la defensa de la sociedad, a la reeducación o readaptación del culpable, y a la indemnización a las víctimas del delito. La pena-castigo del primitivo derecho viene a ser sustituída en nuestro proyecto por la pena-tratamiento, o sanción como más propiamente hoy se conoce. Todo viejo concepto de retribución, dolor o castigo, viene a ser sustituído por la nueva dirección científica del derecho criminal. Ante estas consideraciones fundamentales, la antigua denominación resultaba inadecuada.

Además, la vieja denominación de Código Penal, de ninguna manera podría cubrir el cuerpo de leyes que hoy redacta el Consejo de Estado, si dentro del mismo se comprenden, como así se ha acordado por la Comisión Jurídica Asesora, las «Medidas de Seguridad», que son ciertos medios de defensa puestos en práctica por la sociedad para evitar la producción, la repetición o las consecuencias del delito, que de ningún modo pueden ser considerados como penas.

La denominación adoptada por el Proyecto Cubano, ha sido acogida con el más vehemente elogio por la crítica extranjera. Los profesores Remo Pannain, de Roma, Altavilla, de Nápoles, Penso, de Messina, Gramática, de Génova, Don Angel Osorio, don Quintiliano Saldaña y don Luis Jiménez de Asúa, de España, Roux, de París, Jean Escarra, de Lyon; Givanovitch, de Belgrado; Rappaport, de Varsovia, Hafter, de Zurich, el Conde de Wiart, de Bruselas y muchos otros han expresado en cartas, comentarios y artículos, su aprobación y plácemes entusiastas. El Profesor del Vecchio, a quien sin duda conoce el señor Cambó, nos dice literalmente en su carta de fecha 18 de septiembre de 1935, lo siguiente:

«Llamar al Código no más penal, sino de defensa social, representa, como se atestigua en la nobilísima ilustración que se desprende de su Relación, el más alto grado de civilización alcanzado por un pueblo en el consenso social. Y no puede dejarse de admirar que sea usted y su nación los que hayan alcanzado esta fúlgida meta a la cual no pocas naciones de Europa, tienden y aspiran».

Entre estas opiniones y la del señor Cambó, notable discípulo de Fígaro, no hay derecho de elección.

IV

Encuentra mal el señor Cambó que las multas puedan pagarse en varios plazos. Dice a este respecto:

«Las penalidades a plazos cómodos, como los muebles y las bisuterías que se adquieren en los bazares, restan seriedad a la ley y prestigio a la toga».

Motiva la airada crítica del señor dentista el artículo 92 del Código de Defensa Social, el cual dice:

«Art. 92.

a) Las multas se pagarán en efectivo y al contado.

b) Si esto no fuere posible el Tribunal podrá acordar, a instancias del reo, vistas las circunstancias del caso, el pago en plazos parciales de la multa».

Ese precepto (que no puede ser menos «fascista») faculta al Tribunal para que en determinadas circunstancias pueda disponer el pago, en plazos parciales de las multas que imponga. Veamos lo que ocurre ahora: un juez correccional impone a un obrero una multa de veinte pesos. El obrero, como no puede pagar esa suma, en el acto, ni puede procurársela aun pagando el doble a algún compasivo garrotero, tiene que ingresar en la cárcel a cumplir veinte días de arresto... a costa del Estado y con grave riesgo de su futura constitución moral.

De manera que no sólo no se cobra la multa, sino que el Estado se ve obligado a mantener y alojar a ese hombre por espacio de veinte días. Mientras tanto, la familia del obrero sufre los rigores de la miseria y el infeliz sentenciado, al cumplir su condena, se encuentra con que ha perdido su trabajo, se ve reducido a la desesperación y colocado, acaso, al borde de un nuevo delito.

Por el contrario, con el nuevo sistema el Tribunal puede acordar a ese mismo obrero un plazo de cinco semanas, por ejemplo, durante los cuales y a razón de cuatro pesos por semana el condenado pueda satisfacer la multa impuesta, sin ninguna de las tristes consecuencias del sistema antiguo.

¿Cuál de los dos sistemas le parece más «fascista» al señor Cambó?

V

Dice más adelante el señor Cambó que los «moldes» del nuevo Código se han tomado de «códigos fascistas».

El señor Cambó nos prestaría un señalado servicio designando concretamente cuáles son esos «códigos fascistas» y dónde están los «moldes usados. Cuando el señor Cambó nos haga ese favor, con gusto le replicaremos.

Mientras tanto, sólo nos resta agradecer al eminente señor Cambó por la parte que nos toca, la amabilísima observación del penúltimo párrafo de sus «declaraciones»:

«Se adivina, dice Cambó, que en la redacción de la Ley no intervino o no opinó, ninguno de los muchos reputados penalistas que tenemos en Cuba, y que nos sirven de orgullo».

Dejando por completo a un lado mi humilde persona, con respecto a la cual tiene mucha razón el señor Cambó, olvidó nuestro detractor que en las informaciones preliminares recibidas por el Consejo de Estado durante más de cinco meses, colaboraron, entre otros, los doctores Diego Vicente Tejera, Moisés Vieites, Ricardo Rodríguez Cáceres, Erasmo Regueiferos, Emilio del Real, Eduardo de Acha, Carlos Llanes y otros muchos especialmente invitados, y que en la Comisión Codificadora del Consejo de Estado colaboraron directa y asiduamente los doctores Federico Laredo Brú, Manuel Giménez Lanier, Rafael María Angulo, Julio Alvarez Arcos, Estanislao Cartañá, Guillermo Alonso Pujol, Mario Lamar, Nicasio Silverio, Miguel Suárez, Orosmán Viamontes, Candita Gómez Calás de Martínez Bandujo, Armando M. Roggi, Augusto Saladrigas y los señores Leopoldo D-Costa y Angel Segura Bustamante.

Nosotros, por nuestra parte, hemos recibido la colaboración incesante y las sugestiones y los consejos de muchos magistrados cubanos y de algunas eminencias extranjeras, entre las cuales puedo citar a los profesores Penso, Altavilla, Panncin, Gramática, del Vecchio, Roux, Rappaport, Jiménez de Asua y otros.

Si ninguno de estos nombres dice nada al señor Cambó, hay que reconocer que el señor Cambó no solamente no ha leído el Proyecto Lanuza, ni nuestro pobre «Código de Defensa Social», sino que tampoco ha leído un solo libro de Derecho Penal de los publicados en los últimos veinte años.

Acaso si esto le ha permitido opinar con tanta desenvoltura sobre un asunto de tan grave trascendencia y que no tiene nada que ver con su honorable profesión de Cirujano Dentista.

Después de todo, ¿no cantaba el gran Horacio a la bienaventurada «áurea mediócritas» como la expresión más perfecta de la felicidad suprema?

Que continúe disfrutando de ella el eminente señor Cambó.

José Agustín Martínez

BURLA BURLANDO

COMPRIMIDOS

PUÑOS EN ALTO

AHORA son acusados en España los fascistas, los derechistas, los tradicionalistas y los monárquicos de ser los causantes, con sus provocaciones, de todos los desórdenes y tumultos que por allí suceden.

Y el caso es que uno lejos de creer en tales provocaciones, se admira de la paciencia y mansedumbre con que las «derechas» contemplan lo que está pasando.

Cuéntanos el cable, y los viajeros lo confirman, que las turbas «rojizas» recorren las ciudades de España con los puños en alto y lanzando insultos y amenazas contra todo el que tiene aspecto de persona decente.

Pero los provocadores no son los que insultan y amenazan sino los que reciben las amenazas y los insultos. Así lo tiene entendido el actual gobierno español, y por eso encarcela en masa a los ofendidos.

Yo no vivo en España, afortunadamente, porque de vivir allí, a estas horas estaría encerrado en un calabozo... Lo digo porque al primer quisque que se me pusiera delante con los puños alzados no podría resistir a la tentación de incrustarle el mío entre las muelas.

¡Y de ahí a la cárcel por haber sido yo el provocador!...

ESPAÑA DESCONOCIDA

El pueblo español está a la hora actual completamente desconocido. Está dividido en dos bandos en ninguno de los cuales aparece el alma genuinamente española.

El uno, el «rojizo», parece haber perdido la generosidad, nobleza e hidalguía que era el glorioso patrimonio del pueblo español. El otro, el «grisáceo» parece haber renunciado al coraje y altivez que le habían legado sus antepasados.

El mismo ejército, señor, aquel ejército que no toleraba que se le parase una mosca en la cimera, está hoy soportando toda clase de tropelías.

¿Es este el ejército de Bailén? ¿Es este el pueblo del 2 de Mayo?...

¡SOMOS MALOS CRISTIANOS

Ciertos «laicos» nos acusan de que somos «malos cristianos» porque en nuestras defensas contra las agresiones de los incrédulos empleamos la acrimonia y la cólera.

Y añaden que Jesucristo nos manda poner la mejilla izquierda después de habernos herido en la derecha, y que nos recomienda la mansedumbre, la caridad y el perdón de las injurias.

Sobre eso habría mucho que decir. Tomado literalmente, lo de la mejilla es el precepto más difícil de cumplir que Jesucristo nos impuso. El mismo se indignó algunas veces, cuando arrojó a latigazos a los mercaderes del templo, y cuando se encaró con los escribas y fariseos para llamarles «raza de víboras».

Por lo demás los católicos somos hombres y no divinidades, y para soportar una bofetada sin corresponder con otra, tendríamos que ser iguales a Cristo, y no aspiramos a tanto.

Mientras haya en el mundo hombres villanos y perversos, sin renunciar a nuestra condición de cristianos estaremos siempre dispuestos a repeler, con todo el vigor de que dispongamos, cualquier agresión injusta.

COMUNISMO ESPAÑOL

Bueno, después de todo, yo no creo en el comunismo del pueblo español. Podrá este pueblo excitado por los agentes de Moscou, creer en lo del «reparto» y entregarse a la rapiña y al incendio en días de vértigo y de locura.

Pero luego cuando llegue el «comisario» del soviet a exigirle lático o pistola en mano el producto de su trabajo, entonces va a ser ello.

Se sublevará fieramente contra el «cómitre», le colgará de un poste, y recobrará su libertad. El español podrá ser anarquista, bandolero si se quiere, ¿pero esclavo?... ¡Jamás!

Y el comunismo no es otra cosa que la más abyecta de las esclavitudes.

M. ALVAREZ MARRON.

Estado del Tiempo

Nota del mediodía del lunes:

Hay altas presiones, con buen tiempo en la porción oriental de los Estados Unidos y Atlántico adyacente, extendidas sobre las Bahamas, Cuba y mitad nordeste del Golfo. Bajas presiones relativas en el resto del Golfo, México y porciones central y occidental de Norte América.

Pronóstico para hoy martes:

Buen tiempo en general; iguales temperaturas; vientos moderados a frescos del nordeste al sudeste; posibilidad de algunas lloviznas de carácter local.

Observatorio Nacional.

VIDA MUNDIAL

La política del Presidente Roosevelt de los Estados Unidos, elogiada por el Presidente Miguel Mariano Gómez, de Cuba, según la traducción del «Washington Post» del 22 del actual mes de Abril.

LA política de Roosevelt fué elogiada por el doctor Gómez

El Presidente electo de Cuba, en su visita a Washington, también elogia el panamericanismo.

Niega, sin embargo, que busca un préstamo para su país.

Abril 22.—El doctor Miguel Mariano Gómez, Presidente de Cuba, elogia la buena política cercana del Presidente Roosevelt y el panamericanismo, en una interesante conferencia con la prensa, en el día de hoy, con ocasión de su visita oficial a la capital.

«Cuba, dijo, estaba en un período social y económico de desarrollo, teniendo sus habitantes el establecimiento de un régimen de leyes, tranquilidad y paz».

De un modo bien claro expresó su satisfacción por el acuerdo mercantil a que se llegó con los Estados Unidos y por la abrogación de la Enmienda Platt, y expuso el deseo de un mayor acercamiento en los lazos de amistad entre ambas naciones.

Contestando a las preguntas, echó a un lado las referencias al imperialismo de los Estados Unidos, indicando su convicción de que había desaparecido.

El doctor Gómez será recibido por el Presidente Roosevelt en la Casa Blanca en el día de mañana, por la tarde, y luego saldrá para Nueva York, en donde permanecerá hasta el 30 de Abril, antes de embarcarse para la Habana.

Habiéndosele preguntado si entraría en conversación con banqueros de New York, contestó con la negativa, añadiendo que vería a muchos amigos antiguos, incluyendo banqueros.

Pero afirmó que no se trataría de negocios hasta el día de su toma de posesión, el 20 de mayo.

Añadió el doctor Gómez que es muy temprano para hablar de refundiciones. Y dijo que desea aumentar la producción del azúcar de Cuba para los Estados Unidos; más añadió que no había que hacer presión sobre esa cuestión y que no tenía nada definitivo que fijar en el ánimo.

Manifestó el doctor Gómez que había fijado su tiempo para descansar y no para negociar.

Añadió el doctor Gómez que Cuba tiene muchas simpatías por la Conrencia de la Paz qe se celebrará en Buenos Aires.

El Presidente Gómez era huésped de la Pan American Unión a una recepción y almuerzo, ese mismo día.

El Secretario Hull, Presidente de la Unión Pan Americana, dijo «que esa visita había sido de una significación especial. Cuba desde el principio de su existencia ha sido una nación independiente en la cooperación y estamos seguros que bajo su administración esa cooperación será más firme».

El Presidente electo de Cuba, doctor Gómez, visitó el Monte Vernon por la mañana y por la tarde fué huésped, con su señora, de la Embajada cubana y el señor Guillermo Patterson de Jáuregui.

Esa noche el Presidente electo de Cuba estaba invitado, con su señora, por mister Welles.

Tiburcio CASTAÑEDA.

EL ABORTO DE LAS FURIAS

POR uno de esos fenómenos antillanos que son asombro de la historia y de la ley, nuestra campaña contra los ruidos ha servido de acicate al escándalo, parece ser un incentivo para las furias estrepitosas que se lanzan periódicamente a la calle, pagadas de su impunidad. A mí no me asombra en principio, sin embargo. Lo esperaba. **El que más y el que menos ha abortado el estrépito de su invención; lo ha estrenado en cueros, ante el temor de que la patente fuera condenada en embrión por un enérgico plumazo municipal.** Pero yo nada hago que no haya meditado bien. Y esto ya entraba en mis cálculos, estimándolo a mi favor. Es necesario que el histerismo cunda para que el Alcalde aparezca en escena como un loquero hercúleo y le ponga la camisa de fuerza a todo el mundo. Esta generalización del estrépito descarta el privilegio Y las generalizaciones de esta índole, tarde o temprano, encuentran su Waterloo.

El espectáculo que yo he presenciado anoche es dantesco. A lo largo del Paseo del Prado circulaban dos «carrozas» de propaganda. Una descendía hacia el mar. Es un vehículo que por sus características y sus líneas, sus colores y su forma, sin más agravantes, debe ser retirado de la circulación. Unos alto-parlantes chillones e irresistibles pregonaban a los cuatro vientos obleas para neuralgias y cápsulas para aliviar los dolores de cabeza. La otra, venía hacia el Parque Central, toda barnizada de color naranja, con un estentor de terremoto en las entrañas, expelido por sendas bocinas metálicas que le sirven de corona. **Ambos son artefactos que no toleraría ninguna capital civilizada.** Al cruzarse frente al teatro Fausto, donde yo estaba abonando unas entradas, el estrépito fué demoníaco. Todos los adjetivos que se apliquen a este caso resultan descoloridos. Todas las protestas que se suscriban serían frías. Toda la indignación que se relate, inelocuente contrastada con la realidad. Lo más charro, lo más grosero, lo más incoherente y estúpido fué el encuentro de aquellas dos «carrozas» vociferadoras. Todo esto en la noche del sábado, con tres barcos repletos de turistas en bahía y una concurrencia de peatones pacíficos que habían salido sin duda a la calle en busca de descanso orgánico, de laxitud mental, de armonía y de paz.

¡No hay derecho, señor Alcalde! Cuando en alguna población americana se instala un circo o espectáculo similar, la autoridad municipal permite una leve propaganda ambulante, que consiste en una especie de órgano tubular, muy popular en el Sur de los Estados Unidos, **que emite un sonido suave, laxo, amable.** Esto dura el tiempo de un recorrido solamente. Después, aquí paz y en el cielo gloria. Nunca verá el doctor Beruff Mendieta en al país vecino (y me atrevo a asegurar que en toda Europa), escándalo semejante al que yo he sufrido anoche, y conmigo todos los que transitaban por el lugar. **Hay el concepto en otros países del derecho individual tan depurado, que estos insultos al sosiego colectivo no se tolerarían jamás.**

El Alcalde conoce estas circunstancias, porque ha viajado por esos mundos y posee un espíritu selecto. ¿Por qué no cumplimenta esa protesta, que está en el ambiente, que se respira en todas las capas sociales, aunque aparentemente (tal es la suicida apatía ciudadana) yo sea el único portavoz? Terminar el ruido es adecentar la ciudad. **De nada sirve que el doctor Beruff Mendieta construya stadiums, piscinas, bibliotecas, jardines, etc. si todo esto se diluye en estrépito, en grosería circulante, en degradación ciudadana.** ¡Imagine el señor Alcalde una biblioteca ultramoderna expuesta al tormento de las dos «carrozas» de marras, revolcándose como puercas jóvenes en el escándalo, a despecho de Einstein y otros colosos de la ciencia, que a buen seguro produjeron sus teorías en atmósferas más conscientes del derecho individual!

Durante los períodos de Facto, estas cosas podían considerarse como residuos del desajuste político y social. Pero ya hay que empezar a ajustar. Y la primera tuerca del Municipio debe clausurar toda esta vocinglería chabacana y absurda, que se propaga como una epidemia galopante por toda la ciudad.

Rubén ORTIZ-LAMADRID

Habana, abril 26-1936.

Serán repuestos algunos jefes de la Sanidad Municipal

Nuevos nombramientos. Niega un Jefe de Internos, que se le consultara para cesantear

Continuó ayer lunes el movimiento de personal en el Departamento de Sanidad Municipal.

En las oficinas de la Jefatura, tomaron posesión de sus cargos las siguientes personas; doctor Jesús Govantes, médico del Servicio de Higiene Infantil; Manuel Méndez, Ayudante Práctico del Hospital de Emergencias; Francisco Cubillas, Jefe de la Costura de Emergencias; Juan Suárez, Mayordomo del Hospital de Maternidad; Jovina García, Jefe del Ropero del Hospital de Infancia; Juan Martínez, chofer del segundo Jefe del Departamento y Manuel Fernández, Albañil del Hospital Municipal.

Se dieron a conocer además, los nombramientos del señor Pérez Ramírez, nuevo Jefe de Despacho de la Jefatura y del doctor Carlos de la Fé, Médico de Asistencia Domiciliaria quienes tomarán posesión hoy.

DESMIENTE EL DR. CALVO UNA INFORMACION. —El doctor Rafael Calvo Fonseca, Jefe de Internos del Hospital de Emergencias, nos rogó hiciéramos público mediante las columnas del DIARIO, de las manifestaciones que damos a continuación::

«Es completamente falsa que yo haya intervenido con el doctor Suárez y el señor Manuel Rodríguez, en los nombramientos y cesantías habidas en los Servicios, pues sólo me concreto a laborar exclusivamente en las atribuciones inherentes a mi cargo. Esa información periodística ofrecida por un diario de la mañana es incierta. No tengo qué intervenir para nada en el asunto».

SERAN REPUESTOS.—A propuesta del doctor Suárez Fernández, se esperan las reposiciones del doctor Francisco Blanco Almendariz y la señora María Serpa.

El doctor Blanco es uno de los auxiliares de cirugía más completos que cuentan los Servicios Sanitarios del Municipio y junto al ilustre cirujano doctor Gonzalo Pedroso, ha realizado una brillantísima «performance» quirúrgica en la sala F del Hospital de Emergencias.

En cuanto a la señora Serpa se trata de una antigua y muy eficaz enfermera, cuyo trato exquisito para con los enfermos que han pasado por la sala de urgencia «Alpízar» de Emergencia, noche tras noche, es una bella demostración de su abnegado espíritu hacia los adoloridos.

Ambas reposiciones son de Justicia y seguramente, serán acogidas con generales simpatías de un momento a otro.

MOVIMIENTO HOY.—Anúnciase para hoy un importante movimiento de personal que afectará a casi toda la plantilla del Departamento.

M.E.C.D. 2016

SECCION 9ª

TELEFONOS:
Quejas M-7911
A. Clasificados . M-7915

DIARIO DE LA MARINA

TELEFONOS:
Dirección A-3277
Jefe Redacción . M-1287
Sección de Sports M-7912

SECCION 9ª

AÑO CIV — EL PERIODICO MAS ANTIGUO DE CUBA — LA HABANA, MARTES, 28 DE ABRIL DE 1936 — ACOGIDO A LA FRANQUICIA POSTAL — PAGINA TRECE

LA ACTUALIDAD

Después de las elecciones

LAS elecciones de compromisarios presidenciales han resultado, como predijimos, un rotundo fracaso. Ni un hálito de entusiasmo. Ni un indicio apenas de aquella exaltada vitalidad que bulle y anima las contiendas electorales. Es que no había contienda. Es que aquellos comicios no le interesaban nada a la gran mayoría del pueblo español. Los habían forjado y muñido los que quieren hacer y deshacer a su antojo soberano, los que pretenden imponerse a España a fuerza de baladronadas, de alharacas, de puños cerrados en alto y de burdas maniobras. Por eso el pueblo español se quedó tranquilamente en su casa.

¿Qué iba a hacer en las urnas si para aquella farsa no se había contado con su voluntad ni con su asentimiento? ¿Qué iba a hacer en las urnas si hasta la víspera de las elecciones estuvieron suspendidas las garantías constitucionales? ¿Qué iba a hacer en aquella contienda sin lucha ni batalla si ni siquiera se conocían los candidatos por quienes se habría de votar?

¿A quienes ha de representar ahora desde las alturas de la suprema jefatura del Estado el Presidente de la República Española si lo ha elegido nada más que el treinta por ciento de los ciudadanos que tenían derecho a votar? ¿Cómo podrá tener aquella fuerza moral que se necesita para desempeñar un cargo de tanta trascendencia, tan delicado y respetable? ¿Cómo podrá eludir la parcialidad y el partidarismo políticos si fué una sola agrupación—la marxista—la que maquinó esta artimañana, apoyada después por las izquierdas republicanas del «Frente Popular»?

Tuvieron, sin embargo, gran importancia las elecciones del domingo. Ellas fueron una muda pero vigorosa protesta contra las emboscadas y los desmanes marxistas. Ellas fueron un indicio elocuente de que el pueblo español no transige de ningún modo con los que se empeñan en quitarle su alma y ponerle otra postiza. Ellas demostraron que está surgiendo de nuevo aquella robusta e invencible reacción a favor de los que se hallan dispuestos a cerrar a España contra todos los agentes y traficantes de un tenebroso poderío extranjero. No eran izquierdistas los que se abstuvieron de votar en los comicios de compromisarios. Fueron las derechas las que se retrajeron de ir a aquello que más bien que una jornada electoral parecía el entierro del sufragio. Y más del setenta por ciento de electores dejaron de concurrir a los colegios. Lo cual quiere decir que la gran mayoría del pueblo español es derechista. Y como dentro de las derechas la CEDA cuadruplica a cada uno de los demás grupos, se infiere lógicamente que los españoles son en su mayor parte, republicanos derechistas.

Otra consecuencia trascendental se deduce de las citadas elecciones El «Frente Popular» se está resquebrajando. Ya en las últimas sesiones parlamentarias se notaron algunos síntomas de la escisión de esta amalgama heterogénea y deleznable. Hubo votaciones como las del caso en que las extremas izquierdas se empeñaron en anular airadamente el acta del diputado lerrouxista Pérez Madrigal, en que los grupos de Azaña se opusieron a los de Largo Caballero. Pero esta división entre unos y otros coaligados se ha manifestado más patentemente ahora en los comicios del domingo. Los marxistas votaron en no pocos colegios sólo a su favor y contra las candidaturas de la izquierda republicana

Es que por muy absurda que sea muchas veces la política, y por muy ancha que tenga su manga, no puede comprenderse ni concebirse de ningún modo que grupos burgueses se mezclen con comunistas; que partidos defensores del régimen republicano democrático liberal, vayan de brazo con aquellos que se esfuerzan por derrivarlo para implantar otro régimen dictatorial absolutamente contrario; que quienes propugnan la actual Constitución española se unan en amistosa alianza con los que la combaten y la rechazan. No es, pues, nada extraño que el «Frente Popular» se vaya deshaciendo a desinflando con la misma prisa con que se forjó o se infló.

Ha sido, por lo tanto, mala jornada la del domingo para Largo Caballero. En cambio, para España, quizás signifique el primer paso de su resurgimiento.

León ICHASO

EL SEÑOR AZAÑA REUNE A SU PARTIDO PARA QUE APRUEBE SU CANDIDATURA

DIEGO MARTINEZ BARRIO NO CREE EN UNA ESPAÑA COMUNISTA

Confía el Presidente interino en que el pueblo se acomodará a la nueva era que se abre en España

Como consecuencia del precio de las hortalizas en el mercado madrileño se originó un tumulto, en el que la Policía intervino. En el tiroteo resultaron siete heridos

MADRID, abril 27. (AP.)—El mundo no tiene que temer que España pase al comunismo, dijo el Presidente Martínez Barrio en una entrevista exclusiva concedida a la Associated Press, en el Palacio presidencial.

El Presidente, que ocupaba el sillón que dejó vacante hace poco el señor Alcalá Zamora, agregó que «no hay motivos para la alarma que se advierte en muchos centros, los cuales temen un levantamiento político en España».

Aun admitiendo que la situación española «está ligeramente compilcada por la reciente sucesión de acontecimientos», el Presidente interino confía en que la nación «rápidamente se acomodará a la nueva política que comienza con un nuevo período de prosperidad».

El señor Martínez Barrio es jefe del partido Unión Republicana y por su carácter de Presidente de las Cortes, ha tenido que hacerse cargo interinamente de la Presidencia de la República cuando Alcalá Zamora fué destituído el 6 de este mes.

«Todo cuanto se dice acerca de que los extremistas se harán dueños de España es labor únicamente de los alarmistas», pues no hay que temer que nada de eso ocurra, dijo Martínez Barrio.

«Naturalmente que la labor de ajuste de la nueva situación (se refería a la ocupación del Gobierno por las izquierdas) necesitrá algún tiempo, pero se completará sin pronunciamientos sociales ni políticos».

SIETE HERIDOS EN UN PLEITO DE HORTELANOS EN MADRID

MADRID, abril 27. (AP.)—Se han registrado en esta capital algunos actos de violencia, ocasionados por diferencias entre los obreros. En efecto, en la plaza de Legazpi los hortelanos y la Policía se cruzaron algunos tiros, al querer intervenir los guardias en el apaciguamiento de un tumulto producido entre los mismos concurrentes al mercado, respecto de los precios de las hortalizas. Siete personas resultaron heridas.

Después de haberse deshecho el tumulto, los que en él tomaron parte desfilaron ante el ministerio del Trabajo.

En provincias el día transcurrió en relativa tranquilidad. Unicamente un asilo católico de Sevilla fué asaltado por delincuentes que se llevaron de la caja de caudales 400 pesetas. En Coria del Río y Puebla del Río también los templos católicos sufrieron los efectos de la furia anarquista. En la primera de dichas poblaciones, los extremistas quemaron el altar mayor de la iglesia de la Soledad En Puebla del Río, resultó chamuscada la parroquial por el fuego.

Más tarde, intentaron los rojos izar la bandera roja en la Casa Consistorial, pero la Policía se lo impidió.

ES PROPOSITO DEL GOBIERNO ESPAÑOL PRESTAR AMPARO A LOS PEQUEÑOS PROPIETARIOS RURALES PARA QUE ESE CONTIGENTE DE PEQUEÑOS PROPIETARIOS NO PEREZCA

MADRID, abril 27. (WP.)—Se concede importancia doctrinal al acuerdo del Consejo de ministros de hoy sobre la nueva ley de arrendamientos rústicos en el sentido de que la renta de los pequeños propietarios rurales sea justa con el marcado propósito de lograr que el gran contingente de pequeños propietarios rurales no desaparezca, lo que ocurriría indefectiblemente en el caso de que la renta fuera ilusoria.

También estudio el Consejo de Ministros el sistema de asentamientos colectivos, predominando el criterio de Azaña, que es partidario de los asentamientos individuales

A la terminación del Consejo, el ministro de Comunicaciones, señor Blanco Garzón, declaró a los periodistas que no se había tratado del candidato presidencial, por entenderse que la designación corresponde hacerla a los partidos.

Personalmente opina que los únicos candidatos posibles son Manuel Azaña y Diego Martínez Barrio.

Bellas señoritas andaluzas cubrieron de flores el sarcófago en que fueron conducidos los restos del gran poeta Fco. Villaespesa

Señoritas del Liceo Andaluz depositan flores en la caja que encierra los restos del poeta español Francisco Villaespesa, recientemente fallecido, en la plaza de Sta. Ana

En caso de ser electo presidente don Manuel Azaña surge el problema de quién ocupará su puesto actual

Casares Quiroga, muy satisfecho por el orden que reinó en las elecciones, dijo que era muy significativo el triunfo de la Esquerra, con 100,000 votos contra 35,000 la Lliga

MADRID, abril 27. (WP.)—El señor Azaña ha convocado para mañana al Consejo Nacional del Partido Izquierda Republicana que dirige, a fin de darles a conocer la conveniencia de que él presente su candidatura a la Presidencia de la República.

Supónese que cuando Azaña se ha decidido a pedir el acuerdo del Partido es porque supone por anticipado que será afirmativo.

En el caso de que Azaña fuera elegido Presidente de la República se plantea el problema de la designación del nuevo Jefe de Gobierno, mencionándose como posibles candidatos Santiago Casares Quiroga y Augusto Barcia, el segundo de los cuales, por las muchas simpatías con que cuenta en el seno del Gobierno.

Se sabe que el actual Presidente interino de la República no aceptaría la jefatura del Gobierno.

CASARES QUIROGA SATISFECHO DEL ORDEN PUBLICO EN LAS ELECCIONES

MADRID, abril 27. (WP).—A las nueve de la noche de ayer el Ministro interino de la Gobernación, señor Casares Quiroga, recibió a los periodistas, siendo portador de un paquete de telegramas que había ido recibiendo de los Gobernadores de provincias.

Dijo Casares Quiroga a los periodistas que no podía darles cifras definitivas y únicamente cuenta de los avances que le han enviado los funcionarios, que son favorables absolutamente a los candidatos del Gobierno.

«Estas elecciones han sido de un orden perfecto, pues incluso en las provincias donde se esperaba que hubiese alguna alteración del orden nada ha ocurrido.»

Agregó que era muy significativo el triunfo conseguido por la Esquerra en Cataluña, donde, según los informes que obraban en su poder, había alcanzado 100.000 votos mientras la Lliga solamente 35.000.

El resultado de las elecciones en Madrid (capital), fué como sigue: Roberto Castrovido, 194.241 votos, siguiéndole José Ballester Gonzalvo, José Serrano Batanero, José Salmeron García, todos de izquierda.

Juan Ignacio Pombo vuelve a España con el propósito de solicitar su incorporación a la aviación militar

En el transcurso de unas horas solamente fué cubierta seis veces la suscripción de obligaciones de Tesorería de la Generalidad. La aviadora Jean Batten, en Valencia

SAN JOSE DE COSTA RICA, abril 27. (SE.)—Juan Ignacio Pombo, aviador español transatlántico, dijo a su arribo a Puerto Limón, procedente de Venezuela en el vapor «Caribia» que después de un corto descanso solicitaría su ingreso en la aviación militar española.

Pombo, que va de regreso a su patria por la vía de Méjico, fué agasajado po rlas autoridades y la colonia española aquí.

OPERACION FINANCIERA EN BARCELONA

BARCELONA, abril 27. (SE.)—En la Oficina de Prensa de la Generalidad se ha facilitado una extensa nota del consejero de Hacienda, la que resumida dice que la suscripción que ha sido abierta para la conversión de obligaciones de Tesorería de la Generalidad, a las tres horas estaba cubierta tres veces, y faltaban por recibir las ofertas hechas por mediación de los Bancos.

Visto el carácter popular que ha tomado desde el comienzo de la suscripción, el consejero ha rogado a distintas entidades que se habían interesado para tomar parte, que reduzcan todo lo posible las demandas con el fin de no disminuir demasiado para el prorrateo los títulos suscritos por particulares.

La suscripción se ha cerrado, después de haber sido cubierta seis veces y media, a base exclusivamente del ahorro popular.

LA FAMOSA AVIADORA INGLESA JEAN BATTEN LLEGA A VALENCIA

VALENCIA, abril 27. (SE.)—Procedente de Burdeos, llego al aerodromo de Manises la famosa aviadora inglesa Jean Batten a bordo de su avioneta «Percival Gull», con la que dió el salto del Atlántico. Viene acompañada de su madre, y salió de Londres haciendo escala en Burdeos. Cubrió la etapa Burdeos-Valencia en cuatro horas.

La señorita Batten se muestra encantada de Valencia, y apenas desembarcó en el aeropuerto pidió naranjas.

Seguirá su viaje a Palma, y después de regresar a Valencia marchará a Málaga, Granada, Sevilla, etcétera.

EN MERIDA HA SIDO DETENIDA UNA BANDA DE LADRONES

MERIDA, abril 27. (SE.)—La Policía detuvo a una cuadrilla de ladrones que hace tiempo venía asaltando fincas de campo y establecimientos de la ciudad. El jefe de esta cuadrilla es un tal José Pérez Cabo, de Fernán Caballero. Cuando lo llevaban detenido intentó fugarse, teniendo los guardias que hacer unos disparos para detenerle de nuevo. Con el jefe han sido detenidos varios ladrones más.

DOS NOVIOS GRAVEMENTE HERIDOS AL CAER A UN BARRANCO LA CAMIONETA EN QUE VIAJABAN

VALENCIA, abril 27. (SE.)—Comunican de Onteniente que una camioneta en la que viajaban Vicente Frau, de treinta y tres años; su prometida, Rosa Xifre, y su futura suegra, al entrar en el puente que existe en la población, el vehículo cayó por un barranco, quedando destrozado y gravemente heridos sus ocupantes.

El individualismo español resulta incompatible con los métodos rusos, según manifestó D. Indalecio Prieto

Persisten en España los rumores de que un número aún no conocido de altos oficiales de la Guardia Civil ha sido encarcelado por su inconformidad con la política de Azaña

PARIS, abril 27. (SE.).—Continuando sus interivús con los políticos españoles, «L-Intransigeant publica una, celebrada con don Indalecio Prieto.

Según el corresponsal del periódico el señor Prieto se lamenta primeramente de que, estando tan próximas las dos naciones, demuestre Francia no conocer el caso de España, país a quien creen abocado al comunismo, sin tener en cuenta que su individualismo no podría acomodarse con los métodos de Moscou.

El señor Prieto juzga necesaria la partipación de los socialistas en el Gobierno cosa que ocurrirá cuando el señor Largo Caballero se dé cuenta de esa necesidad.

El periodista francés deduce de esas palabras del señor Prieto, que no habrá escisión entre los socialistas.

Con respecto a la elección de presidente de la República, el señor Prieto cree que debe elegirse de acuerdo un candidato único que sería la bandera del Frente Popular, eligiendo entre los señores Azaña, Sánchez Román, Albornoz, Besteiro. De los Ríos y Martínez Barrio.

RUMORES MILITARISTAS

MADRID, abril 27. (SE.).—Entre tanto, han continuado estos últimos días, los rumores de posibles actitudes de los militares, afirmándose que la contrariedad existente en diferentes cuerpos y armas del ejército, especialmente entre la famosa Guardia Civil y algunos regimientos de artillería ha aumentado por consecuencia de los últimos acuerdos del Gobierno del señor Azaña.

Se afirma que un número no conocido de altos oficiales de la Guardia Civil, a quienes se acusa de estar en favor de un golpe de Estado militar, han sido puestos en prisión preventiva.

Al mismo tiempo, la cruzada contra los elementos fascistas, continúa en actividad en toda la nación.

En algunos pueblos se han producido pequeñas manifestaciones al concentrarse los familiares de los detenidos ante las puertas de las cárceles, para despedirse de los presos antes de verles internados en las prisiones respectivas.

En Almería, la huelga general que encontró las panaderías y todas las tiendas de productos alimenticios abarrotadas de mujeres, comprando todo lo preciso para resistir el paro hasta el momento mismo en que éste entró en observancia. Las fábricas de electricidad fueron inmediatamente puestas bajo la custodia de las tropas.

En varios pueblos se han producido choques izquierdistas y derechistas, resultando en Valera provincia de León, varios heridos graves, y haciéndose diez aprehensiones de derechistas.

LA EMISION DE BONOS DEL TESORO

MADRID, abril 27. (SE.).—La emisión de quinientos millones de pesetas en obligaciones del Tesoro al cuatro por ciento de interés anual y plazo de cuatro años, tuvo por única finalidad, canjear igual cantidad de obligaciones emitidas el 12 de abril de 1934 y que cumplieron el 21. La operación crediticia es, por lo tanto un canje de obligaciones, aunque todos y cada uno de los poseedores de los títulos vencidos, tienen la libertad de solicitar el reembolso que se efectuará a la par. Precisamente para compensar estos reembolsos, que se supone serán escasos, se abre suscripción pública a metálico.

La facilidad con que el ahorro público acude a estas operaciones de Tesorería, como lo demuestra la rápida cobertura de la última emisión por valor de 350 millones de pesetas al interés más bajo conocido desde hace muchos años, el tres y medio por ciento, hace pensar que en su mayoría, los poseedores de los viejos títulos solicitarán el canje, creyéndose que pasará escasamente el diez por ciento la cantidad que sea pedida a reembolso. Las excedencias de la última emisión tendrán aplicación en la suscripción a metálico de la cantidad que se solicite a reembolso en la operación que se verifica.

Como la costumbre era emitir estas obligaciones a dos años fecha la presente emisión es al plazo más largo conocido en esta clase de operaciones.

EL COMERCIO EXTERIOR EN DOS MESES

MADRID, abril 27. (SE.).—La Dirección General de Aduanas acaba de publicar la estadística del comercio exterior de España correspondiente al mes de febrero último.

Las importaciones representan 805,1 millares de toneladas, frente a 964 2 y 747,8 en igual período de tiempo de los dos años anteriores, por un valor de 145,135,5 y 137,8 millones de pesetas oro. Las exportaciones se cifran en 1,135,2 miles de toneladas, contra 1,106 y 1,044,2 y su valor en 100,5, 102,4 y 95,5 millones de pesetas oro respectivamente.

De la comparación de los anteriores datos resulta que en los dos primeros meses del año actual hay un desnivel en la balanza comercial de 44,5 millones de pesetas oro, superior al de los dos años precedentes, ya que el correspondiente a 1935 fué de 33,1 millones, y de 42,3 el producido en 1934.

EN ALCIRA SON SUSTITUIDAS LAS HERMANAS DE LA CARIDAD, POR ENFERMERAS

VALENCIA, abril 27. (SE.).—El Ayuntamiento de Alcira ha sustituído a las Hermanas de la Caridad, por enfermeras en los servicios del hospital Municipal. A despedirlas fueron las alumnas y ex alumnas del Colegio de la Inmaculada, que regenteaban, siendo acompañadas en «auto», hasta Valencia, por el médico forense señor Torres; el subdelegado de Medicina, señor Ara, y el Director de dicho hospital, concejal socialista, señor Albentosa.

Las citadas religiosas se han incorporado a este hospital provincial.

UNA CAMIONETA DE SOLDADOS, SUFRE UN ACCIDENTE, Y RESULTAN UN MUERTO Y VARIOS HERIDOS

OVIEDO, abril 27. (SE.).—Cerca de Mieres volcó una camioneta que conducía soldados, y resultó muerto Pedro Marín, que sufrió la fractura del cráneo.

Sufrieron heridas de consideración José Ramón Menéndez Francisco Valera y Santiago Mustio. Resultaron ilesos el sargento Juan Villanueva, y el soldado Francisco Suárez.

EL SECRETARIO DE LA C. N. T., DE CUENCA, SE SUICIDA, DISPARANDOSE UN TIRO EN LA CABEZA

CUENCA, abril 27. (SE.)—En la carretera de Valencia y proximidades de Cuenca, Arsenio Sáinz, de veinticinco años, secretario del Comité provincial de la Confederación Nacional del Trabajo, se disparó dos tiros en la cabeza, ingresando en el Hospital en estado gravísimo. Dejo tres cartas. Una dirigida al juez, otra a su madre y otra a un amigo llamado Alejandro Delgado, perteneciente a la misma organización. Se ignoran los motivos del suicidio.

EN TOCINA MATAN A TIROS AL OPERADOR DE UN CORTIJO

SEVILLA, abril 27. (SE.)—Noticias de Tocina dicen que salió a caballo para pagar los jornales a los obreros de un cortijo, propiedad del labrador de aquel pueblo don Rosalino Liñán, el encargado de este señor Enrique García, de unos treinta y cinco años de edad. El señor Liñan no tiene conflicto alguno con los obreros, aunque le han enviado muchos más obreros que los que le corresponden por la extensión de la finca, y a los que ha aceptado.

A un kilómetro del cortijo y a unos cien metros del camino ha sido hallado el cadáver del operador con dos balazos en la cabeza y en medio de un gran charco de sangre. Según parece, la víctima no murió en el acto, pues tenía en la mano izquierda un cuaderno de papel, y en la derecha, un lápiz. En el cuaderno había escrito unas líneas dando cuenta de lo que había ocurrido. Firmaba Enrique Gar, y parece que murió sin poder terminar de escribir su apellido.

Los asesinos se apoderaron de 400 pesos, que era el dinero que llevava encima. El caballo debieron llevárselo lo sautores del crimen. Existe la impresión de que los asesinos fueron más de uno, pues Enrique era hombre fuerte, y un hombre solo es probable que no le hubiera vencido.

EL PARTIDO COMUNISTA DE MURCIA DESTITUYE A UN TENIENTE ALCALDE

MURCIA, abril 27. (SE.) — La agrupación local del partido comunista he destituido de su cargo al teniente alcalde Leoncio Ruiz Medina, por irregularidades cometidas al frente de la Comisión de Plazas y Mercado, y en una nota condena su conducta.

TRIPLE ALUMBRAMIENTO

SANTANDER, abril 27. (SE.)—En la Casa de Salud Valdecilla Catalina Estévanez dió a luz felizmente tres niños, a los que se bautizó con los nombres de Vicente, Jesús y Victoriano.

Catalina está casada con el minero Gregorio García. Este matrimonio tiene ya siete hijos.

DERRIBO DE UNA ANTIGUA CAPILLA DE TORTOSA

TORTOSA, abril 27. (SE.)—Ha empezado el derribo de la antigua capilla del Santo Angel, situada en el centro de la ciudad. El alcalde pronunció un discurso.

VIDA ESPAÑOLA

Hay censura

PERO es posible, hay censura.

—Oh claro, y es natural! Tal como marchan las cosas tendrá que haber censura mucho tiempo.

Y es natural, como no. Lo fue con el gobierno antecedente, lo es con el gobierno actual, y lo será de igual modo con todos los gobiernos del futuro, fórmense como se formen.

Esta es la realidad, nunca hubo otra desde que apareció el primer periódico.

Las elecciones de ayer causaron tan vivísima alegría en la prensa de la izquierda que hubo publicación de este sector que dió este grito de triunfo:

—Adiós la censura, al fin!

Era esto una inocentada?

Era una falta de sinceridad, de estas que son el catecismo diario de este género de prensa?

Ocurre con la censura como con la libertad. La libertad se pregona como necesidad ineludible de la dignidad del hombre mientras se llega al poder; una vez en el poder, la única libertad que se respeta es la que deja gobernar a gusto, todas las demás estorban.

Combátese la censura como arma de despotismo, mientras se lucha, en recia oposición, contra un gobierno cualquiera; pero en cuanto se es gobierno, lo primero que se hace, fatalmente, es instaurar la censura.

La realidad es así; los hechos siempre dan esta lección. Y es una falta de sinceridad el tomar la censura por motivo para combatir a nadie.

Bismark tenía esta doctrina:

—No hay periódico en el mundo que no rompa cada año muchos vidrios; y la cuenta de los vidrios que rompen los periódicos de un pueblo, es ese mismo pueblo quien los paga, a lo más, cada cinco años.

Sin duda en estos momentos acaban de cumplirse los cinco años que ya lleva esta prensa nuevamente rompiendo vidrios sin tasa, y hoy los está pagando la nación.

Hacía muy mal la prensa de la izquierda utilizando la censura ayer como arma contra el gobierno. La prensa de la derecha tiene hoy una más digna sensatez y llega hasta a juzgarla necesaria.

—Al menos, no es caprichosa—viene a decir esta prensa.

En este caso, lo difícil siempre, es saber lo que debe suprimirse, y lo que debe entregarse a las voracidades del lector. En la sombra se agrandan los objetos —se dice ya desde antiguo—, precisamente a propósito del sistema de ocultarlos, para evitar efectos peligrosos. No se ahogan los sucesos en verdad. Son, en cualquier lugar en que sucedan, como piedras en laguna, que forman ondas en torno y alteran la quietud de la laguna en todas las direcciones. Sin prensa que los encuadre, se extienden los sucesos en rumores, que se van deformando poco a poco, que se van acreciendo mucho a mucho, y que producen al fin, a lo largo de toda la nación, mucha más penosísima inquietud que la que causaría la verdad. No falta, por otra parte, quien lleve las noticias a papeles que circulan en recreto, y que ya las alteran de propósito para que la inquietud llegue a su máximo.

Así está bien la censura, pero ya son infinitos los rumores que corren por España, y a la vez que se tiene la censura, convendría cortar los hechos que originan los rumores teniendo al mismo tiempo autoridad.

X. X.

HOTEL BRISTOL
Nueva Administración
Pensión completa para los clientes del Interior.
Huéspedes fijos, precios módicos.
Cocina sana como en su propia casa.
Disfrute del fresco de sus habitaciones como en pleno campo.
Cómodo, confortable, céntrico; baños completos con agua fría y caliente; teléfono en todas las habitaciones
Ambiente familiar de clientela escogida
Compañía Hotelera Bristol S. A.
Eladio Monroy, Presidente
Santiago Rodríguez, Vice-Pdte.
Amistad, 57 esq. a S. Rafael.
Teléf. M-9831—Habana, Cuba.

UNGUENTO MONESIA
ABRE, ENCARNA Y CIERRA, DIVIESOS, GOLONDRINOS, LAMPARONES, SIETECUEROS, UNEROS, PANADIZOS, LOBANILLOS, GRANOS Y CURA, LLAGAS, ULCERAS, TIÑA Y DEMAS AFECCIONES DE LA PIEL
60 AÑOS DE CURAS MARAVILLOSAS

ELEGANCIA
TRAJES A MEDIDA
La Casa Cofiño
SUPREMA GARANTIA
NEPTUNO 87. TEL. M. 2050.

Goce de Frescura y Confort con los
Saturnos
NUEVOS ESTILOS para este Verano
A 60, 75 y $1.00
Ahora con «Lastex», el tejido elástico de mayor resistencia.
Saturnos
Patente Nº 10270
DE LOS MISMOS FABRICANTES DE LAS CAMISAS "Premier" Y CORBATAS
Fancy Club

LA GARRAPATA
Chupa la sangre del perro, destruye su felicidad y con ello es imposible su bienestar.
Si usted quiere a su perro, no lo deje sufrir.
LA CASA DEL PERRO
USE: Tinata
MATA LA GARRAPATA
:PIDA FOLLETO GRATIS:

—¿CALZADO BLANCO?....
Pues. . .PASTA BLANCA
WALK-OVER

30 centavos pomo. ECONOMICA... porque rinde más.
LA MEJOR: NO DAÑA LAS PIELES. ¡LAS PROTEGE! NO CONTIENE ACIDOS! USELA; O EXIJALA a su LIMPIABOTAS.
DE VENTA EN LAS PRINCIPALES PELETERIAS.

SOLIRIS
OJOS PERFECTOS
TONICO-ANTISEPTICO DE LOS OJOS
EVITA y SUPRIME los ESPEJUELOS
DESCUBRIMIENTO CIENTIFICO
DE USO EXTERNO
INOFENSIVO.
RAPIDO regenerador del órgano VISUAL
CURA por rebeldes que sean todas las infecciones de los OJOS:
CONJUNTIVITIS, TRACOMA, etc.
CURA toda afección VISUAL:
VISTA CANSADA
ASTIGMATISMO, MIOPIA, etc.
EVITA la CATARATA
Un éxito más de SOLIRIS
Habana, Abril 21 de 1936
Laboratorios SOLIRIS
Ciudad.
Muy Sres. míos:-
Para su conocimiento y el de todas las personas a quien pueda interesar, dirijo a Vds. la presente para que hagan de ella el uso que a bien tengan.
Hace seis años aproximadamente que venía sufriendo de ASTIGMATISMO y MIOPIA y al enterarme de que su producto "SOLIRIS" podía curarme, compre un frasco y despues de usarlo mediante las indicaciones, me sentí mejor por lo que decidí continuar con otro y asi hasta tres frascos con los cuales me siento completamente curada y ya no uso ESPEJUELOS, que tanta molestia me causaban.
Yo vivo en la calle de Figueroa #11, de esta ciudad, y estoy dispuesta a comunicarle lo antes expresado a cuantos soliciten mi identidad.
Los felicito por el éxito de su medicina y tengo en reiterarme su atta. y S.S.
Rita María Dolores Díaz
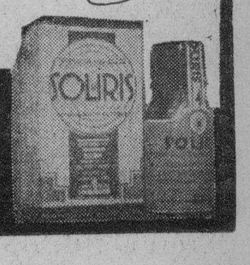

DEMOSTRACIONES y Aplicaciones GRATIS; todos los días de 10 a 12 en la Farmacia "LA SUIZA" Industria 106, entre S. Miguel y Neptuno
Laboratorios SOLIRIS - Habana - Oficinas: San Rafael 26 - Tel. M-6735
DE VENTA EN: DROGUERIAS Y FARMACIAS

M.E.C.D. 2016

GRAN PROGRAMA DE CARRERAS PARA ESTA TARDE EN "ORIENTAL PARK"

SERA MUY INTERESANTE EL FIELD DAY INTER-CLUBS QUE ESTA ORGANIZANDO LA LIGA SOCIAL

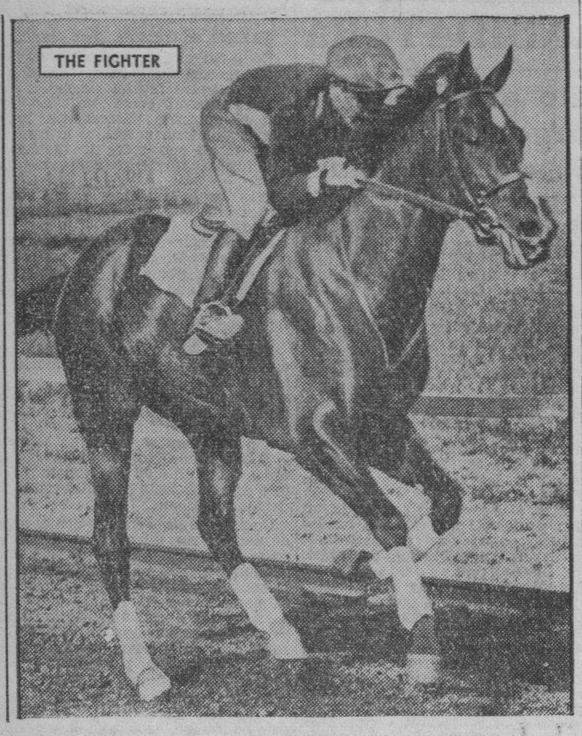

Selecciones del DIARIO

Primera carrera: 6 furlongs. Para 3 años y más.
PATUXTANT: Ha vuelto a su forma el noble veterano.
MUKLUK: Es mejor de lo que ha demostrado.
DIPLOMATIC: El grupo no es de lo mejor que hay en plaza.

Segunda carrera: 5 y medio furlongs. Para 3 años y más.
MONKEY SHINE: Tiene todo lo necesario para vencer.
OLD BEAUT: Está en buena forma y tiene coraje.
VITELLA: Es de calidad. Hay que observarle.
SILENT MONK: Gustaba de dar fotutazos.

Tercera carrera: 5 y medio furlongs. Para 3 años y más.
LITTLE FITZ: En su última quedó preparado.
SHOLAD: Debiera ganar en estas compañías baratas.
GRACEFUL LAD: Ahorita lo ponen a tirar de un coche.
PHYLLIS MACKAY: Si entra, tiene un chance; es veloz.

Cuarta carrera: 5 y medio furlongs. Para 3 años y más
EDITH M.: Hay que ponerle un jinete bien fuerte.
LITTLE V.: Ha ido tomando forma y es muy bueno.
DOLICE: Contendiente seguro haciendo su mejor.
KATHLEN F.: Un poco cansona la tal Catalina...

Quinta carrera: 5 furlongs. Para 3 años y más.
PILUCK: Repitiendo su anterior, ganaría. Y debe mejorarla.
OH RAY: Es de un establo que siempre tira a ganar.
MISS WYNONA: Un mundo de velocidad inicial.

Sexta carrera: 6 furlongs. Para 3 años y más.
PARADE ON: Parece solo en esta competencia, donde
RED EVA es lo que más puede acercársele, porque
LOYAL LOUIE finaliza un poco tarde generalmente, y
BLIND POLYMEDA no es lo más consistente del mundo.

Séptima carrera: 5 furlongs. Para tres años.
ALLIE SCHOLT: Ya debe estar lista para esta compañía.
SHADOWGRAPH: Viene de correr contra mejores.
SHEILA K.: Tiene clase en abundancia y es veloz.
POMONA: Ganó su última a un grupo muy barato.

Octava carrera: 5 furlongs. Para 3 años y más.
CAMP BOSS: Parece haber vuelto a su forma de ganar.
DICK WEIDEL: El que dará la batalla inicial.
LITTLE TURTLE: Ejemplar honrado, pero demasiado achacoso
SENOJ: Unicamente que lo apuren mucho al principio.

Novena carrera: Milla y 60 yardas. Para 3 años y más.
EVENING CHIMES: La carrera parece hecha a su medida.
DECOROUS: Ha vuelto a su forma y es peligrosa.
BOB CUSTER: Gusta de ganar siempre sorprendiendo.
UP IN ARMS: Esta también es de "cuando menos se espera".
La mejor apuesta: EVENING CHIMES.

El mejor parlay: EDITH M., EVENING CHIMES.

Continúa de líder el team de la Beneficencia en la justa colegial de base ball

Ayer derrotó al team de la Escuela Primaria Superior. López, de la Escuela Bravo, decidió el match en el noveno inning, con un formidable cuadrangular

La Unión Atlética Colegial de Cuba celebró el domingo, sus tres anunciados juegos oficiales en opción a su Campeonato de Base Ball de la Categoría «A», venciendo en el juego de la mañana el club del Colegio José Miguel Gómez al del New Vibora School; en el primer juego de la tarde el club de la Casa de Beneficencia sobre los jovenciños de la Escuela Primaria Superior, y en el segundo juego de la tarde, y último del día, el club que representa a la Academia Bravo, sorprendiendo a la cátedra obtuvo un resonante y merecido triunfo sobre la potente maquina beisbolera de la Academia García. Este emocionante triunfo, sobre la potente maquina beisbolera de la Academia García. Este emocionante juego, el mejor de base ball moderno, mejor aun de muchos juegos de Liga Grande pues hacía mucho tiempo que en Cuba no se veía un juego tan perfecto y tan lleno de jugadas sensacionales, sobre todo, que un pitcher cubano, después de actuar como un artista del box, sosteniendo un emocionante duelo de pitchers, logra decidirlo por su fenomenal recio y oportuno batting, tal gloria le cupo al zurdito Claudio López; pues en el noveno inning, con el score empatado, a una carrera, y un compañero de su club en la segunda base logra llevarse la cerca por el right field, valiéndole el batazo de dos bases, y dándole con ello a su club un gran triunfo y más grande aún, si tenemos en cuenta que fué en contra de uno de los mejores clubs del circuito. Este joven pitcher trabajó de una manera perfecta, no logrando darle los fatídicos nueve ceros a sus rivales, por la fatalidad de un error del catcher en el noveno inning, la única oportunidad que tuvieron los boys de la Academia García para anotar su solitaria carrerita y salvarse de la primera lechada del Campeonato.

El próximo domingo por la mañana le corresponde jugar a la Academia Bravo, con el club de la Casa de Beneficencia. ¿Logrará el célebre zurdito López, que debutó como un pitcher de Liga Grande, repetir esa hazaña contra los terribles sluggers del manager Diviñó?

Antes de terminar la presente crónica quiero hacer constar que merecen muchos y merecidos elogios por su perfecta actuación como Umpires, los jóvenes y ya consagrados jueces de la carrera basebolera, señores Paulino Puyans y Andrés Valdés.

Véanse a continuación los scores oficiales de los juegos de referencia:

NEW VIBORA SCHOOL

	V.	C.	H.	O.	A.	E.
F. González, cf.	4	0	2	1	1	0
R. Plá, 2b.	4	0	0	2	2	0
J. Cárdenas, 3b.	4	1	1	0	2	1
J. Pérez, c.	1	0	0	8	0	0
A. Mira, 1b.	3	0	0	5	0	0
P. Peralta, rf.	1	0	1	2	0	0
I. Suárez, lf.	4	0	0	0	0	0
A. González, ss.	1	0	0	1	0	2
R. Castillo, ss. p.	3	0	0	0	0	0
J. Villafranca, p, ss	4	0	1	3	3	0
O. Valdés, rf.	1	0	0	0	0	0
A. Rciz, rf. 1b.	2	1	2	2	0	0
Totales	32	2	7	24	8	3

JOSE M. GOMEZ

	V.	C.	H.	O.	A.	E.
E. Amaro, rf.	5	1	1	2	0	0
M. Quintana, 2b.	4	0	0	0	3	1
P. Fernández, lf.	4	1	1	1	0	0
R. Sáenz, 1b.	4	2	2	8	0	0
F. Castillo, p.	4	1	1	0	2	0
P. M. Reyes, 3b.	3	2	1	1	2	0
J. Rodríguez, ss.	4	0	2	3	0	0
R. Pino, c.	4	0	1	11	2	2
G. García, cf.	4	0	2	1	0	0
Totales	36	7	11	27	9	3

New V. School	100	010	000—2
José M. Gómez	303	010	03x—7

Carreras empujadas: Saenz 2; Reyes; Pino; García. Two base hits: Ruiz 2; F. González; Peralta; Amaro. Bases robadas: F. González; Cárdenas; Fernández. Sacrifice hits: Quintana. Quedados en bases: N. Vibora S. 7; J. M. Gómez 7. Double plays: Castillo a Reyes a Saenz. Ponchados: por Villafranca 2; Por R. Castillo 4; Por F. Castillo 11. Bases por bolas: por R. Castillo 1; por F. Castillo 4. Wild pitches: F. Castillo 1. Passed ball: Pérez 1. Tiempo: 2 horas. Umpires: P. Puyans (home); A. Valdés, (bases). Observaciones: Al pitcher Villafranca en 2 innings y dos tercios le fueron 17 veces al bat con 4 carreras limpias y 9 hits. Lo perdió Villafranca.

Segundo juego:

CASA DE BENEFICENCIA

	V.	C.	H.	O.	A.	E.
L. Fernández, cf.	4	2	2	0	0	0
J. Montero, lf.	4	3	2	0	0	0
O. Tapia, ss.	3	2	1	1	0	2
L. Prieto, 2b.	1	0	0	0	1	0
M Lombillo, 2b. ss.	4	3	4	2	3	0
V. Quesada, 3b.	5	3	3	1	0	1
E. Lcaces, 1b.	5	2	4	8	0	1
G. Valdés, rf.	5	2	2	1	0	0
A. Valdés, c.	3	1	0	3	1	0
D. González, p.	4	2	3	1	1	0
P. Báguena, p.	0	0	0	0	0	0
Totales	38	20	21	17	0	4

ESCUELA PRIMARIA SUPERIOR

	V.	C.	H.	O.	A.	E.
E. García, cf	3	0	1	0	0	0
M. Triana, rf. p.	3	0	1	0	5	2
J. Correa, ss. 1b.	3	0	0	2	4	3
J. Guerra, 2b. rf.	2	0	1	1	0	0
C. Díaz, c.	3	0	1	4	0	1
M. Perera, 3b.	1	0	0	1	1	0
F. Diosdado, lf.	2	0	0	3	0	0
M. Rojas, 1b. p.	2	1	0	5	1	0
Pujadas, p. 2b. ss.	2	0	0	2	1	0
Totales	21	1	4	18	12	6

Anotación por entradas:

C. Beneficencia	633	071	—20
Escuela Primaria	000	010	—1

SUMARIO

Carreras empujadas: Quesada 5; Lombillo 4; Luaces 3; G. Valdés; García. Two base hits: Lombillo 2; Luaces 2; G. Valdés 2; Montero. Sacrifice hits: Lombillo. Bases robadas: Lombillo; Quesada; Luaces. Double plays: Triana a Rojas a Perera, Lombillo a Luaces-Luaces (sin asistencia). Quedados en bases: Beneficencia 6; Escuela 6. Ponchados: por González 4; por Triana 2 por Rojas 1. Bases por bolas: por González 1; por Báguena 1; por Pujadas 2; Rojas 1. Dead balls: Rojas 1 a A. Valdés. Balk: Triana. Wild pitches: Rojas 2. Passed balls: A. Valdés. Tiempo: 2 horas y 5 minutos. Umpires: P. Puyans (home) A. Valdés, (bases).

Observaciones: Al pitcher González en 5 innings le fueron 18 veces al bat con 0 carreras limpias y 2 hits. El resto a Báguena. A. Pujadas en un tercio de inning le fueron 5 veces al bat con 5 carreras limpias y 4 hits. A Triana en 4 y dos tercios le fueron 28 veces al bat con 6 carreras limpias y 13 hits, el resto a Rojas. Lo ganó González. Lo perdió Pujadas. Solo aparecen 17 outs del Beneficencia por haber sido out por Regla el player Perera.

Tercer juego:

ACADEMIA GARCIA

	V.	C.	H.	O.	A.	E.
J. Yáñez, 1b.	3	0	1	5	0	0
O. Quintana, 3b.	4	0	0	2	1	0
J. Dosal, lf.	3	1	1	2	1	0
J. Xiqués, ss.	4	1	0	2	1	0
A. Padrón, 2b.	4	0	2	1	3	0
G. Yáñez, rf.	3	0	0	1	0	0
L. Acevedo, rf. cf.	0	0	0	0	0	0
J. M. Blanco c.	3	0	1	10	1	0
O. Lauderman, cf.	1	0	0	1	1	0
P. Martínez, cf. p.	2	0	0	1	0	0
S. Sánchez, p. rf.	3	0	1	0	1	0
Totales	30	1	7	25	8	0

ACADEMIA BRAVO

	V.	C.	H.	O.	A.	E.
Martínez, lf	4	0	0	1	0	0
M. Ullivarri, cf.	2	1	0	1	0	0
R. Sotolongo, 3b.	4	0	1	2	0	0
J. Celorio, 2b.	4	0	2	1	2	0
A. González, ss.	4	0	1	6	2	0
H. Martínez, rf.	4	0	1	3	1	0
A. Suárez, 1b.	3	1	0	9	0	0
R. Santovenia, c.	4	0	2	4	2	1
C. López, p.	4	0	3	0	3	0
Totales	33	2	10	27	10	1

Anotación por entradas:

Academia García	000	000	001—1
Academia Bravo	100	000	001—2

SPORTS DIARIO DE LA MARINA SPORTS

PAGINA CATORCE LA HABANA, MARTES, 28 DE ABRIL DE 1936 AÑO CIV

Resulta difícil señalar el ganador de la última carrera de hoy en Oriental Park

Aún cuando Evening Chimes parece ganador, se espera una batalla monumental. Up in arms tendrá que mejorar si desea triunfar aquí. Algo sobre las carreras de hoy

SELECCIONES DE «AVANCE»

1—Mukluk, Hasty Diana, John Mill.
2—Silent Monk, Monkey Shine, Vitella.
3—Sholad, Wedge Lass, Graceful Lad.
4—Edyth M., Dolice, Little V.
5—Oh Ray, Pinluk, Miss Wynona.
6—PARADE ON, Blind Playdema Red Eva.
7—Shadowgraph, Allie Sholtz, Sheila K.
8—Satin Shoes, Little Turtle, Valeen.
9—Evening Chimes, Bob Custer, Potential.

Lo mejor: PARADE ON.

La última carrera de esta tarde en Oriental Park resulta difícil de descifrar. Van a la milla y sesenta yardas un grupo de siete ejemplares y el ganador no se destaca por parte alguna. Claro que de acuerdo con su última demostración Evening Chimes parece el más indicado.

¿Pero habría alguien que se atreviera a decir que el ejemplar del Dr. Graña es un «cinch» en esa competencia? Y es que los otros ejemplares no han hecho gran cosa en sus anteriores salidas y por ello es difícil calcular exactamente lo que han de hacer en esta justa.

Up in Arms estaba algo bajado de grupo pero apesar de ello tendría que mejorar bastante si ha de triunfar aquí. Tiene una posibilidad buena pero nada más. Lady Broadside ha hecho algunas carreras muy malas y parece lejos de su antigua forma. Decorous es otra a la que vemos con algún chance como a Bob Custer. Potential especializa en track mas blando y se cansa en la distancia está en pista ligera mientras Imigert es muy majadero y no sabemos que podrá hacer en la milla.

En síntesis: Evening Chimes parece el ganador.

GAWAINE MEJORARA

La sexta carrera es una de las mejores de la tarde. Gawaine ha estado corriendo mal el track alterado, pero en la pista seca que debe imperar esta tarde ha de hacer un lucido papel y posee altas calificaciones para ganar la competencia.

Red Eva será uno de los más encarnizados enemigos del ejemplar del doctor Rodríguez mientras Parade Un que ha ganado en el Norte en reclamables de 800 pesos debe mejorar sobre su carrera del domingo que fué bastante mala después de haber triunfado en la que le precedió. Quizás si este animal tenga alguna pata en malas condiciones y el track duro le lastime esa extremidad enferma. Pero lo cierto es que de no ser así no tiene por qué hacer una carrera como la que mencionamos anteriormente.

PINLUCK ESTA PREPARADO

Pinluck está preeparado ya para ganar esta tarde. Su última lo acredita. Fué el domingo precisamente cuando marchó delante del buen grupo de la cuarta carrera hasta que Tomfoolery se presentó en las últimas yardas para ganarle por medio largo.

Esa carrera debe haberlo dejado listo para el esfuerzo de esta tarde y como está en manos de un buen trainer lógicamente será el ejemplar a derrotar en la carrera que estamos comentando.

PARA TRES AÑOS

Para ejemplares de tres años será la séptima carrera. No va la flor y nata de la división a competir por los más altos honores, pero está bien equilibrada la justa para proporcionar una carrera emocionante a los fanáticos.

En el grupo de esa edad nos quedamos con Sella K. Este ejemplar ha venido mejorando y de no haber quedado tan rezagada a la salida en su anterior seguramente hubiera podido vencer. Cerró una gran brecha y logró el tercer lugar. Si su jockey la sacude al iniciarse la competencia de esta tarde, sus contrarios van a tener hondo problema en alcanzarla.

GUIA RAPIDA

(Por Gui)

1—Mukluk, Tough Umbria, Diplomatic.
2—Monkey Shine, Silen Monk, Disruption.
3—Wedge Lass, Lady Plymouth, Miss Mc Gluke.
4—EDYTH M., Katleen F., Dolice.
5—Time Enough, On Ray, Meeting Place.
6—Blind Playdema, Parade On, Gawaine.
7—Collage Boy, Allie Sholtz, Deer Leap.
8—Dick Weidel, Valeen, Little Turtle.
9—Evening Chimes, Up in Arms, Bob Custer.

Lo mejor: EDYTH M.
Mejor Parlay: MONKEY SHINE y EDYTH M.

El tercer set fué fatal para Gustavo Vollmer

Ahí fué donde R. Morales tomó el impuso que le dió la victoria final

Uno de los encuentros más reñidos e interesantes de tennis que en mucho tiempo se haya producido en un compeonato Nacional, se brindó el domingo por la tarde en los courts del Vedado Tennis Club, cuando Ricardo Morales y Gustavo Vollmer se enfrentaron para decidir el título. Cinco sets, de los cuales sólo uno dejó de ofrecer interés a los fanáticos, duró el partido, y aunque al final la corona siguió descansando sobre las sienes de Ricardo Morales, lo cierto es que en mucho tiempo Gustavo Vollmer no le había presentado una batalla tan fuerte, tan tenaz y con tantas posibilidades de victoria como el domingo.

Para muchos fué un error de cálculo de Gustavo Vollmer el perder sin lucha alguna el tercer set. Sin embargo, aunque el papel de crítico de sidelline resulta muy cómodo, esos expertos olvidaron investigar qué reservas físicas tenía aún el retador, para aventurarse en un juicio que, muy bonito para ser expuesto cuando se halla uno sentado en confortable silla, tiene la enorme desventaja de la falta de experiencia propia.

Tal vez Vollmer pecó de exagerado al regalarle materialmente el tercer set a Morales, pero si tenemos en cuenta que éste se mantenía entero por completo, probablemente hubiera resultado contraproducente tratar de cansarlo en un set. Además, el tennis, como todos los sports, requiere estrategia y no héroes inútiles y el jugador del Ferroviario nada hubiera obtenido con un esfuerzo sobrehumano que seguramente habría causado su derrota por agotamiento, impidiéndole la gran demostración del quinto set, donde un poco más de fortuna tal vez hubiera cambiado el curso de los acotecimientos.

A nuestro juicio, la base fundamental de la derrota de Vollmer estuvo en la fenomenal lucha que tuvo que sostener en los dos primeros sets. Frente a un perfecto atleta como Ricardo Morales, Vollmer tuvo que agotarse al mantener una ofensiva terrible, que si bien le brindó esos dos primeros sets, lo cansó de tal manera, que aún después de los diez minutos de reposo, los síntomas de cansancio persistían.

Otro factor de importancia en el resultado el match, estuvo en el atinado cambio de juego de Morales en los dos últimos sets. El drive, con su correspondiente bote alto, en el stroke que mejor se presta para que Vollmer conecte su relampagueante derecha; sin embargo, el chop, con un bount bajo, fuerza a éste a bajar el ángulo del racket, impidiéndole controlar la bola sobre el terreno. Buena demostración de esto lo tenemos en el hecho de que Vollmer perdió más tantos por outs y nets en los dos últimos sets que en los tres primeros.

Sea cómo sea, la realidad es que el match del domingo ofreció una lucha admirable y creemos que servirá para marcar una nueva etapa en el tennis nacional. Morales retuvo su título con score de 5x7, 6x8, 6x1, 6x0, 6x3.

Venció el ADC al Atlético en baseball, 11-10

Aunque batearon más, los del Atlético no pudieron llevarse la decisión

Aunque superados en hitting, 12 hits por 9, los muchachos del Club A.D.C., que muchos tienen por los mejores candidatos al triunfo en el próximo campeonato de la Liga Social, superaron el domingo último al team del Atlético de Cuba, con un score de 11 por 10.

El match fué un verdadero duelo de batazos, destacándose el mismo por el número de extra-bases que se pegaron. El Atlético conectó un par de home runs, y un triple, pero los errores de Cardoso y Gustavito García influyeron extraordinariamente en la decisión del partido. Cardoso, bateó de 4—3, pero sus errores provocaron muchas carreras.

Cubillas estuvo wild todo el tiempo y a esto se debió en gran parte el número de carreras de los adversarios. El A.D.C. sostuvo muy bien a Zamacona, y después cerró con Mendizábal, que pitcheó bien.

Incidentalmente el Atlético prepara una gran fiesta basebolera para el próximo viernes, brindando al público un par de choques inter-ligas.

El score:

A. D. C

	V.	C.	H.	O.	A.	E.
J. López, rf.	6	2	2	2	1	0
B. González, ss. 3b.	3	2	2	3	2	2
R. Cobo, lf.	4	2	0	3	0	0
B. Gallardo, 3b. ss.	4	1	1	4	4	0
J. Pérez, cf.	3	0	0	1	0	0
R. Puig, 2b.	4	0	1	4	2	0
C. Argimón, 1b.	3	0	0	3	0	1
S. Cabrera, c.	4	1	0	1	0	0
P. Martínez, p.	2	1	0	0	0	0
Zamacona, p.	3	1	2	0	2	0
J. Mendizábal, p.	1	0	1	0	1	0
Serrano	0	1	0	0	0	0
Totales	37	11	9	21	12	3

C. A. C.

	V.	C.	H.	O.	A.	E.
P. Cardoso, 3b.	4	2	3	0	2	4
C. Alvarez, 2b.	4	3	2	3	4	0
G. García, cf.	5	1	2	3	0	1
A. Nieto, 1b.	3	2	2	9	1	0
R. Trujillo, lf.	4	0	0	2	0	0
J. Díaz, c.	4	0	0	5	0	0
G. Rodríguez, rf	4	0	1	2	0	0
R. García, ss.	2	1	0	3	2	0
J. I. Cubillas, p.	1	1	1	0	4	0
J. Batán, p.	2	0	1	0	2	0
N. Sirgado, 3b.	1	0	0	0	1	0
R. Martínez, ss.	1	0	0	0	0	0
Totales	35	10	12	27	17	5

Anotación por entradas:

A. D. C.	200	304	200—11
C. A. C.	411	300	001—10

Empujadores: Two bases hit: Zamacona. Three base hits: B. González; G. Rodríguez. Home run: A. Nieto; C. Alvarez. Sacrifice: R. Trujillo. Stolen bases: R. Ruiz; J. Díaz; J. López. Double plays: Cobo a González a Argimón; Alvarez a García a Nieto; Ruiz a Gallardo a Argimón. Base on balls: Cubillas 6; Martínez 1; Zamacona 3; Batán 4. Struck outs: Cubillas 3; Batán 2; Mendizábal 1. Dead ball: Cubillas a Argimón. Wild pitcher: Martínez 2.

LIGA INTERNACIONAL

En Baltimore:

	C.	H.	E.
Rochester . . 002 001 003	6	12	2
Baltimore. . . 910 103 00x	14	17	1

Baterías: Muns, Fisher, Michaels, Harrell y O-Farrell; Poland; Benton y Spencer.

En Syracuse:

	C.
Buffalo 000 000 004	4
Syracuse 100 202 20x	7

Baterías: Kline, Pomorski y Phillips; Humphrey, Vandenburg y Heving.

En Newark:

	C.	H.	E.
Montreal . . . 010 000 110	3	7	1
Newark . . . 302 402 01x	12	15	1

Baterías: Granger, Hensiek, Moran, French y Myatt; Piechota y Hershberger.

ASOCIACION AMERICANA

En Louisville:

	C.	H.	E.
St. Paul 000 001 002	3	8	0
Louisville . . . 001 000 000	1	9	3

Baterías: Weinert y Fenner; Marrow y Thompson, Ringhofer.

Kansas City en Columbus.
Minneapolis en Indianápolis.
Pospuestos ambos por lluvia.

Geo. Blaeholder derrotó al San Luis ayer, 2x1

Pitcheó estupendamente frente a los Browns logrando el éxito con firmeza

CLEVELAND, Ohio, Abril 27 (AP). El magnífico pitching de George Blaeholder, que no permitió más de siete hits, unido al home run de Bruce Campbell en el séptimo inning, proporcionó a los Indios de Cleveland una victoria de 2x1 sobre los Browns de San Luis. Con esto, el team quedó firme en el primer lugar de la Liga Americana.

Los Indios le batearon ocho hits al zurdo Russell Van Atta y el juego se empató cuando Campbell disparó su home run en el séptimo sobre las cercas del right-center.

Este triunfo es el quinto del Cleveland en seis juegos con los Browns y el octavo en once salidas.

El score:

SAINT LOUIS

	V.	C.	H.	O.	A.	E.
Lary, ss.	4	0	0	0	3	0
Wrst, cf.	2	0	0	4	0	0
Solters, lf.	3	0	0	3	0	1
Burnos, 1b.	4	0	0	11	0	0
Bell, rf.	4	0	2	1	1	0
Clift, 3b.	3	1	1	0	0	0
Carey, 2b.	3	0	1	2	2	0
Coleman, x.	1	0	1	0	0	0
Bejma, xx.	0	0	0	0	0	0
Memsley, c.	4	0	1	3	0	0
Van Atta, p.	3	0	1	0	5	0
Totales	31	1	7	24	11	1

x Bateó por Carey en el 9o.
rx Corrió por Coleman en el 9o.

CLEVELAND

	V.	C.	H.	O.	A.	E.
Knickerbocker, ss	4	0	2	3	3	0
Hughes, 2b.	3	1	1	4	1	0
Averill, cf.	4	0	0	2	1	0
Vosmik, lf.	4	0	1	2	0	0
Trosky, 1b.	3	0	1	10	2	0
Hale, 3b.	3	0	1	0	1	0
Campbell, rf.	3	1	2	3	1	0
Pytlak, c.	3	0	0	2	0	0
Blaeholder, p.	3	0	0	1	3	0
Totales	30	2	8	27	12	0

Anotación por entradas:

St. Louis	000	100	000—1
Cleveland	100	000	10x—2

Empujadores: Vosmik; Campbell; Hemsley. Two base hits: Van Atta; Hale; Knickerbocker. Three base hits Clift. Home runs: Capbell. Stolen bases: Hughes. Sacrifice: Hughes. Double plays: Bell y Burns; Trosky y Knickerbocker; Campbell y Trosky. Quedados en bases: Saint Louis 7; Cleveland 5. Base por bolas: Blaeholder 4. Strike-outs: Blaeholder 1; Van Atta 1. Umpires: Basil, Kolls y Moriarty. Tiempo: 1:50.

EL BOXEADOR CUBANO FELIX HERNANDEZ HA MUERTO EN JAMAICA

KINGSTON, Jmaica, abril 27. (AP). Félix Fernández, un middle-weight cubano, falleció aquí anoche, como consecuencia de su pelea contra Bill Tate, de Jamaica, de 160 libras. Fernández vino de Cuba hará cosa de un mes y sufrió un knock-out en el séptimo round de su pelea, sin que desde entonces pudiera recobrar el conocimiento.

El caso ha sido muy lamentado por ser la primera vez en la historia del pugilismo local que se registra.

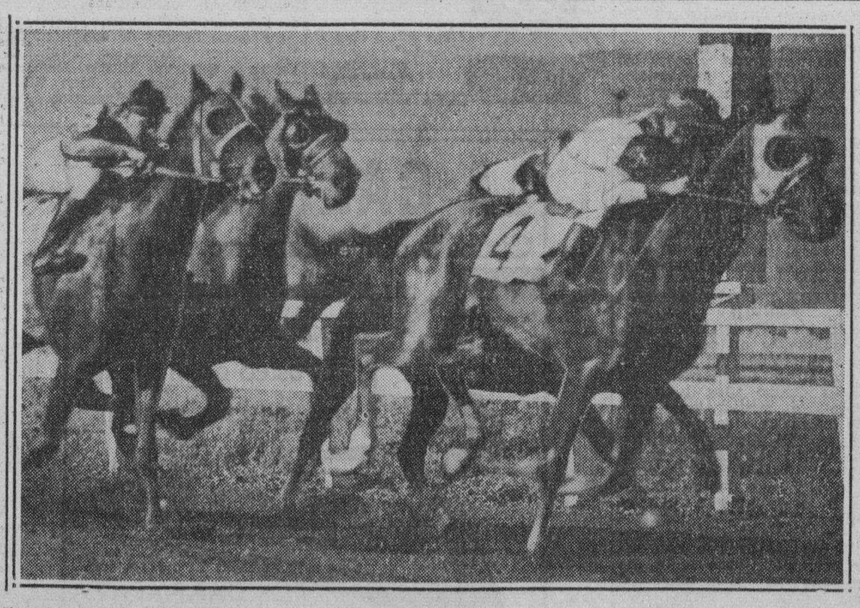

Indian Broom (al frente), potro de tres años, montado por el jockey aprendiz B. James, bate el record mundial de la milla y un octavo en el Marchbank Handicap de Tanforan, Cal., ganándose el premio de $10.000. Top Row llegó en segundo lugar.

PROGRAMA DE LAS CARRERAS DE HOY

PRIMERA CARRERA: 6 Furlongs (Para 3 años y más)
RECLAMABLE. PREMIO: $150

Bumper Crop	x106
Diplomatic	x100
Peterboro	105
Mukluk	x106
Tough Umbria	x106
John Mill	116
Patuxant	116
Hasty Diana	105

Elegible:

SEGUNDA CARRERA: 5½ Furlongs (Para 3 años y más)
RECLAMABLE. PREMIO: $150

Adolph Krasa	115
Disruption	108
Silent Monk	113
Vitella	113
Monkey Shine	113
Trapshooter	x103
Old Beauit	108

TERCERA CARRERA: 5½ Furlongs (Para 3 años y má)
RECLAMABLE. PREMIO: $150

Lady Plymouth	111
Sholad	111
Graceful Lad	116
Little Fitz	116
Joust	x106
Wedge Lass	106
Miss Mc Gluke	11
Maxida	106

Elegibles:

Phyllis Macgay	106
Husk O-Hare	x111

CUARTA CARRERA: 5½ Furlongs (Para 3 años y má)
RECLAMABLE. PREMIO: $150

Dolice	111
Dim Dawn	111
Danger Zone	x106
Little V	116
Katleen F	106
Oregon Citizen	x111
Blondino	x111
Edith M	111

Elegibles:

Netie Pebbles	x106
Runaway Kid	x111

QUINTA CARRERA: 5 Furlongs. (Para 3 años y má)
RECLAMABLE: PREMIO: $200

Miss Wynona	101
Pinluk	108
Meeting Place	114
Oh Ray	112
Time Enoghg	106
Seminole Queen	109

SEXTA CARRERA: 6 Furlongs. (Para 3 años y más)
RECLAMABLE. PREMIO: $200

Parade On	113
Red Eva	103
Gawaine	115
Short Order	104
Blind Pdaydema	110
Loyal Louie	113
Rose Hazen	x103

SEPTIMA CARRERA: 5 Furlongs. (Para 3 años y más)
RECLAMABLE. PREMIO: $150

Twintle Queen	102
Nana B	105
Allie Sholtz	109
My Card	105
Pomona	109
Sheila K	x100
Shadowgraph	114
Sollage Boy	111

Elegibles:

Galla Maid	105
Deer Leap	x104

OCTAVA CARRERA: 5 Furlongs. (Para 3 años y más)
RECLAMABLE. PREMIO: $150

Royal Express	x103
Gooseneck	x 93
Little Tutle	115
Valeen	x110
Satin Shoes	106
Dick Weidel	108
Senoj	115
Camp Boss	115

Elegibles:

Mc Cracken	115
Kildare	112
Wadtz King	x106
Unstained	110

NOVENA CARRERA: 1 M. 60. Yds. (Para 3 años y más)
RECLAMABLE. PREMIO: $150

Up in Arms	112
Lady Broadside	110
Decorous	107
Evening Chimes	105
Bob Custer	115
Potential	115
Imigert	110

Mucho entusiasmo para el Field Day de Clubs que ha de dar la gran Liga Social

Vedado Tennis, Atlético y Cuba Nueva tienen mucho chance al triunfo. Los Tigres presentarán gran team, y el VTC dependerá mucho de sus veteranos

Menos de una semana—escasos días—nos separan ya de las fechas de sábado dos y domingo tres de mayo, en que se efectuará en el gran stadium Cerveza Tropical lo que muy bien pudiera ser el acontecimiento deportivo del año; el field day senior de Atletismo de la Liga Social de Amateurs de Cuba.

El tiempo expira y los equipos van dando fin a su rudo entrenamiento. Como consecuencia de ello, los atletas participantes irán a la lucha a rendir el máximo esfuerzo en las mejores condiciones.

El miércoles próximo, día 29 vence el plazo para las incripciones. Ese día, como todos saben, deben inscribirse los equipos y sus atletas. Y esa noche sabremos el «entry» definitivo y conoceremos los nombres de las luminarias del Track, que habrán de tomar parte en las magnas competencias del sábado y domingo.

Parece que la inscripción de sociedades será la siguiente:

Cuba Nueva
Vedado Tennis Club
Club Deportivo de Hacienda
Miramar Yacht Club.
Club Atlético de Cuba
Club Cubaneleco
A. D. C.
Club Náutico de Varadero

En días pasados dimos a conocer los nombres de varios de los atletas cubanos, favoritos de la afición, que tomarán parte en este field day de Atletismo. Y de la lectura de aquella relación de nombres se desprende casi una consideración lógica: algunos recods cubanos—tal vez algunos centro americ

DERROTO PEDRO MONTAÑEZ, ANOCHE, AL CAMPEON LIGHT-WEIGHT ITALO

EL FIVE DEL COLEGIO SEPULVEDA JUGARA ESTA NOCHE FRENTE AL TEAM FEMENINO DE MIAMI

SPORTS — DIARIO DE LA MARINA — SPORTS

AÑO CIV — LA HABANA, MARTES, 28 DE ABRIL DE 1936 — PAGINA QUINCE

Amateur Aces

—La campaña de la Liga.
—Dos terrenos en Regla.
—Morales y Vollmer.

(Por DAN)

LA LIGA NACIONAL DE Base ball Amateur, contra su costumbre habitual, tuvo que ofrecer sus encuentros en sabados y domingos durante la pasada temporada, debido a la falta de terrenos. Pero, este año contará con más de dos campos para ese fin... El de los Marqueses es uno de ellos y en Regla habrá dos: uno, propiedad del club Cubaneleco, que será un producto del trabajo de Lopito y Herr Michael, y el otro, perteneciente a Galbán, Lobo y Cía, que está en manos de Lalo Rodríguez...Lopito, incidentalmente, quiere que hagamos constar por medio de esta columna que las obras de su Stadium no han sido detenidas, y afirman que el parque estará listo para ofrecer games una semana antes de inaugurarse la season de la Liga Nacional... Los que cuenten a la novena del Vedado Tennis fuera del dinero para el próximo campeonato se equivocarán grandemente... Y después les pesará... Ramiro González tiene un team muy agresivo, y en cada salida resultará difícil de derrotar... El Teléfonos no cree tener problemas para el campeonato, pero, los otros teams de la Liga, especialmente el Fortuna, tienen una historia distinta que contar... El Fortuna fué a Cárdenas el domingo y venció al Havana Club con score de3x2... Agapito Mayor pitcheó brillantemente, blanqueando al team Cardenense, después de un mal primer inning en el que le anotaron dos carreras... El Atlético peleó con el ADC en Víbora Park y perdió con score de 11 por 10... Mendizábal pitcheó los últimos innings, y Carlitos Alvarez le disparó un gran home run....

Si Perico Cardoso continúa tirando a la inicial en la forma en que lo está haciendo en las prácticas, la primera base del Atlético va a tener qu ejugar en «zancos» durante el campeonato... Ya es cosa decidida que Oscar Reguera termine su carrera al lado de su hermano José Antonio, en el Regla... Otros dos veteranos han de caer e nel equipo reglano y son: Joaquín Bernal y Leonel Ruisánchez... El Regla tiene abundancia en outfielders y pitchers para el campeonato... El Atlético ha conseguido al catcher junior del Regla, que ha de gustar por sus batazos... Y si Cubillas mantiene su forma actual, el team ha de resultar otro contendiente de consideración... Cardona, el recluta del VTC tendrá que sufrir un par de puntos para curar la herida sufrida el domingo al catchear una de las bolas de Decall... El Vedado necesita mucho de Fleites, y contará con un gran trío de outfielders cuando Morales reporte al squad... Incidentalmente, Ricardo le jugó inteligentemente a Vollmer en la final del tennis, y por eso es hoy todavía campeón... Vollmer se presentó con más fuerza que nunca en sus latigazos de derecha, pero, aun le falta resistencia física para conquistar a Vollmer... Mientras Morales y Vollmer discutían las finales de singles, sus dos últimas víctimas: Nodarse y Agüero, presenciaron el game desde las sidelines.

Es curioso notar que, cada vez que se discute la final de un campeonato singles de tennis, todo los ex campeones invaden el court...El Atlético no será favorito de muchos para ganar este año en la Liga Nacional, pero, el punch que posee ha permitido anotar 41 carreras al team en sus últimos desafíos y esto es un anuncio de mal agüero para los otros clubs... Si el público que gusta del base ball amateur es complacido como es debido el próximo campeonato de la Liga Nacional no tendrá más detrevistas, se jugará solamente los domingos y la pareja de Maestri y Bernardino Rodríguez actuará de umpire todo el tiempo!!!... El domingo pasado estaba el terreno del Vedado como en un día regular de la temporada, lo cual prueba elocuentemente que la afición está ávida de base ball amateur.. Las playas también se vieron concurridas, haciendo esto firme la llegada del Verano... El club Náutico de Marianao inauguró su nuevo puente y constituyó un «hit» en la mañana..Las obras del Náutico están mejorando por días y el club podrá brindar oficialmente sus servicios desde el domingo entrante... La caseta provisional, idéntica a la del Casino Español, será finalizada esta semana

El éxito de Bernardino Rodríguez como umpire está asegurado... Sus decisiones son estupendas, y el público le aplaude constantemente en los stands... Incidentalmente, a Bernardino le quisieron pagar por su labor del domingo, y no aceptó el dinero.... Todavía se mantiene en el status amateur!!!.. Felipe Balletti, que puede resultar uno de los mejores receptores del próximo campeonato, está sufriendo una lesión en el dedo ... Por esto no pudo trabajar el domingo en Cárdenas... Aún cuando ya no tiene ninguna relación oficial con el equipo de basket del Fortuna, Lipi Periciartu continúa siendo el consejero particular del five... «Pancho Villa» García, short stop del Atlético, ha encajado en el team senir y gustará a la afición... El cuerpo de umpires de la Liga no está decidido todavía, pero, los partidos inaugurales de la season pueden encontrar a Maestri en home y a Bernardino Rodríguez en las bases en un parqua, y a Tatica Campos, en home, ya a Félix Hernández en las bases en otro.

VICTORIA EN BASE BALL DEL SEXTO RGTO.

El domingo por la tarde se celebró en el hueco del Hotel Nacional un gran match de baseball entre las novenas del Sexto Regimiento y el club Deportivo Chevrolet, habiendo salido airosos los primeros con un score de 6 por 4.

Oscar Ruiz comenzó pitcheando por los militares y mantuvo a sus rivales en un puño hasta el séptimo, que fué cuando le robaron la delantera del score y ganó el game.

El match, como nota característica, presentó el sexteto del sexto Regimiento que amenizó la fiesta, siendo muy aplaudida por los fans.

La anotación por entradas fué:

Rgto. 6 . . 010 000 230 6 12 1
Chhevrolet. . 000 000 400—4 14 1

Baterías: O. Ruiz y Gutiérrez por los militares; Alonso y Molina-Peña, por el Chevrolet.

Tienen mucha importancia los juegos iniciales que están ganando los N. York Giants

Las victorias que se conquistan en Abril y Mayo, son las que no hay que buscar después en Septiembre, cuando los equipos actúan bajo fuerte presión

(Por GALIANA)

Para contento de los innumerables particarios de los New York Gigantes que tenemos en Cuba, que se frotan las manos jubilosos ante la perspectiva de una primavera encantadora, como resultado al anuncio hecho por don Julio Blanco Herrera, que el club ha de entrenarse aquí en 1937, la trouppe de Memphis Bill Terry ha experimentado una arrancada volante en la Liga Nacional ,y todos convienen en que esto es un augurio de que el gallardete del viejo circuito ha de volver esta temporada a Gotham.

Los más timoratos, observando la racha de suerte que está favoreciendo al team en los choques que se están celebrando, se preguntan intrigados: ¿Durará éste paso mucho tiempo? ¿No estarán jugando más de lo que pueden? Y aguardan ansiosos que alguien los aliente, diciéndoles dos o tres palabras sobre el particular.

Bien, la respuesta es ésta: Lo mejor que podían hacer los Gigantes es arrancar en la forma que lo han hecho. La competencia de este año ha de ser fuerte, muy fuerte, y los Gigantes, que aspiran al pennant, necesitan aprovechar estos matches iniciales con el Brooklyn, el Boston y el Filadelfia para acumular un buen record.

Mientras el New York conquista con relativa facilidad a los equipos del Este, los Cardenales, Piratas y Cubs que son sus rivales más fuertes al pennant, tienen que «matarse entre sí» y entenderse con el Cincinnati, que, a juzgar por sus demostraciones de estos días, no es ninguna sopa de pato.

Los Gigantes sufrirán su slump como cualquier otro club de la Liga, y pasarán días enteros perdiendo con regularidad, pero, cuando llegue ese momento, será siempre conveniente tener acumulada una buena cantidad de victorias, y, ésto es precisamente lo que está haciendo el team.

Los managers del San Luis, del Pittsburgh, del Chicago y del Cincinati podrán reirse de la temprana arrancada que han experimentado los Gigantes, asegurando que se trata de una «gloria primaveral» que se acabará tan pronto llegue los calores del verano, sin embargo, los records acep tan las victorias con tanto entusiasmo como en septiembre, que es cuando la presión hace difícil la travesía hacia «pennantville», y este es justamente lo que podrá variar este año el «estado final de los clubs» .

Memphis Bill Terry, que fué de los primeros en dar su visto bueno a la Habana como campo de entrenamiento de 1937, atribuye la buena arrancada que ha tenido el team a los 16 matches de exhibición que celebró con el Cleveland Indians. Siendo la novena de Steve O-Neil un conjunto fuerte, contendiente al trapo de la Liga Americana, la oposición tenía que ser fuerte por naturaleza y esto fué metiendo a sus hombres en forma, inconscientemente, antes del inicio de la campaña.

Otros clubs de las Mayores, los Cubs entre ellos, perdieron su tiempo jugando frente a semi-pros y teams débiles de las menores que no hicieron nada para impedir la derrota, y los players no tuvieron que esforzarse. Jugando contra el Cleveland, los desafíos fueron duros en todos los momentos, y los Gigantes pudieron entrar en forma poco a poco hasta iniciar la season en el top of condición que se requiere para triunfar.

No es lo mismo, indiscutiblemente, tener que batearle constantemente o pitchers como Mel Harder, Oral Hildebrand, Willis Hudlin, Lee Brown, y Johnny Allen, que hacerlo frente a los «Juanitos Smithes» de los teams de las menores. Del mismo modo, a los pitchers Hubbel, Gumbert, Fitzsimmons, y Schumacher, les resultó más provechoso tener que trabajar frente o hitters como Vosmik, Averill, Troasky, y Bruce Campbell, y por eso ahora pueden dominar con facilidad a los bateadores del Brooklyn Filadelfia y Boston.

Incidentalmente, la idea de Terry no ha sido mala, porque sí su team gana el pennant y los Indios capturan el gallardete de la Americana, entonces conocerá perfectamente a sus rivales y sabrá cómo tratarlos en la serie mundial.

OTRO PUGIL ORIENTAL, BABY LUIS DEBUTARA EL SABADO EN LA CRISTAL

Anoche recibimos la visita de unos jóvenes atletas que procedentes de la tierra de «Torombolo» (Santiago de Cuba), llegaron por la mañana a la Habana. Son ellos Rafael Rojas, manager de Baby Luis, un boxeador de buen record que viene a ver si se abre paso entre los boxers locales; acompañaban a ambos, Manuel González, el popular «Novato», amante del «rowing» y Angel Pazo, un entusiasta basketbolista oriental.

La visita tuvo por motivo la presentación del boxeador que hará su debut en la Habana el próximo sábado, probablemente contra «Pequeñito Loughran», en el mismo programa de Coego y Sixtico Morales.

Este Baby Luis, según los informes que nos facilita su manager, ha celebrado un total de 21 peleas, once de las cuales ganó por knock-out y siete por decisión de los jueces, habiendo resultado tablas las tres restantes. Está invicto. Y como además sus condiciones son buenas .. viene a probar entre los del patio.

El joven Rojas, nos dijo además que el próximo sábado en el pueblo de Jiguaní va a pelear Baby Oriental contra Joe Pedroso, un muchacho del cual tiene los mejores informes.

Agradecemos la visita de los jóvenes santiagueros y les deseamos una grata estancia entre nosotros.

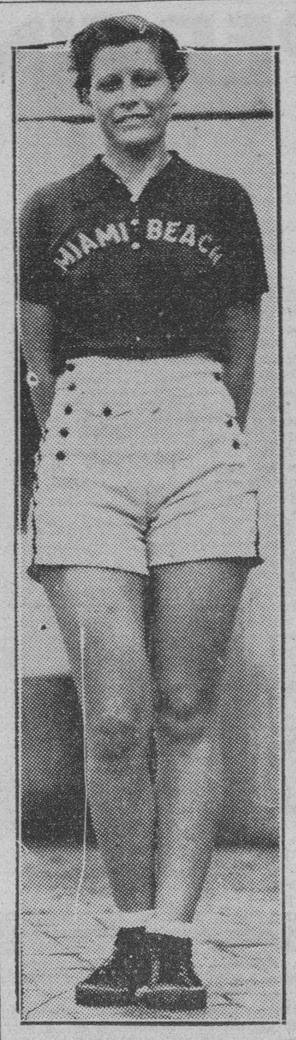

Alma Wood, una de las estrellas del equipo visitante, que jugará esta noche frente al five del colegio Sepúlveda.

En el estelar de hoy, en el Jai-Alai, jugarán Elizondo y Ondarres vs. Guernica y Paco

Ignacio jugó un horror en el estelar, derrotando en compañía de Malluquiza a Irigoyen III y Salazar. Buenos pagos en las quinielas. Gran concurrencia en el Palacio de los Gritos

JAI ALAI ... .

En el primer partido de anoche en el Jai Alai, salieron delante Ochoa Menor y Escarza sobre Faura y Alvarez, siendo alcanzados en el tanto cinco y luego hubo otras igualadas a 8, 9 y 11.

Después, desde el cartón 12, se posesionaron de la delantera y jugando mucho lograron ganar Faura y Alvarez.

Ochoa Menor, comenzó bien, y terminando la comida detrás, se empeña en tirar jugaditas y dió al traste con la victoria.

La primera quiniela se la llevó Irigoyen III.

DE NUEVO IGNACIO

En el partido estelar Ignacio volvió a jugar como en partidos anteriores y venció llevando en la zaga a Malluquiza, a Irigoyen III y Salazar.

Ignacio hizo de todo, atacó y se defendió de manera admirable del ataque de Irigoyen. Este último trataba de mantenerse en la lucha, pero no pudo salir airoso, pues nasta Malluquiza jugó con gran consistencia, para que todo fuera completo, para el color azul, que representaban los ganadores.

A mucho tirar se quedaron en 22, Irigoyen III y Salsita.

Después de mucha discusión, Iturrino se llevó la segunda quiniela.

En el tercero vencieron Aguinaga y Fares a Millan y Garramiola.

Hoy colosales partidos presenta Eguiluz a la afición, tomando parte en el estelar Elizondo y Ondarres contra Guernica y Paco.

RESULTADO DE LA FUNCION DE ANOCHE

PRIMER PARTIDO

	Tantos
Ochoa menor, Escarga, blancos.	17
Faura, Alvarez, azules	25

Ganador: Azules

PRIMERA QUINIELA

	Tantos	Pagos
1—Malluquiza	0	11.26
2—Salazar	0	4.74
3—Guernica	1	3.75
4—Ignacio..	3	5.00
5—Creus	0	10.01
6—Irigoyen III	6	3.21

Ganador: Irigoyen III . Pagó a

3.21

SEGUNDO PARTIDO

	Tantos
Irigoyen III, Salazar, blancos	22
Ignacio, Malluquiza	30

Ganador: Azules

SEGUNDA QUINIELA

	Tantos	Pagos.
G—Guernica	3	5.15
2—Fares	3	3.58
3—Millán	4	10.30
4—Iturrino	6	4.85
5—Goyo	3	3.92
6—Aguinaga	5	6.37

Ganador: Iturrino Pagó a:

4.85

TERCER PARTIDO

	Tantos
Millán, Garramiola, blancos	27
Aguinaga, Farés, azules.	30

Ganador: Azules.

PROGRAMA DE LA FUNCION DE HOY, A LAS 8.30

PRIMER PARTIDO: a 25 tantos: Martín y Goyo, blancos; contra Román y Aguiar, azules. A sacar los primeros del cuadro nueve y medio y los segundos del diez.

PRIMERA QUINIELA a 6 tantos: Vallejo, Guernica, Maguregui, Paco, Ondarres y Elizondo.

SEGUNDO PARTIDO a 30 tantos: Elizondo y Ondarres blancos, contra Guernica y Paco, azules A sacar ambos del cuadro diez.

SEGUNDA QUINIELA a 6 tantos: Hugues, Adolfo, Morales, Creus, Deva y Eguibar.

TERCER PARTIDO— a 30 tantos: Creus y Adolfo blancos, contra Eguibar y Hugues, azules. A sacar amos del cuadro diez.

VENCIO MONTANEZ

NEW YORK, abril 27. (AP).—Pedro Montanez, veloz contendiente a la faja de los pesos ligeros, procedente de Puerto Rico, alcanzó esta noche una convincente victoria sobre Aldo Spoldi, de Italia en el número principal del programa señalado en el St. Nicolás Palace.

Montanez pesó 133 libras y Spoldi 135.

Un excelente programa ha confeccionado para hoy la Empresa "Habana-Madrid"

Se trata de tres partidos muy bien nivelados. En el del segundo turno se medirán Sarmiento y Betancourt con Constante y Gayarre. Los pagos de ayer fueron basante buenos

Programa interesante, reñido es el que se efectuará esta noche en el Frontón Habana-Madrid. Consta de tres partidos y dos quinielas magníficas En ningún match se puede señalar un error al que confeccionó el cartel. Las fuerzas están perfectamente niveladas, y en aquel en que una de las parejas luce un poquito más fuerte que la adversaria, se le ha exigido que saque desde medio cuadro más lejos.

En el match estelar, por ejemplo, veremos a Sarmiento acompañado de Betancourt batiéndose con Constante y Gayarre. No puede hallarse nada más parejo. Será esta una contienda emocionante por fuerza natural. El peloteo será intenso todo el tiempo y para alcanzar el triunfo habrá que jugar más de lo corriente

A primera hora ,Guillermo y Buendía tendrán cierta ventaja a su favor en el saque contra Girón y Cubota.

Y en el tercer encuentro, Pedrito y Azpeitia, en representación del color blanco, tendrán la difícil misión de medirse con Torres y Bernal. Demás está decir que estos muchachos ofrecerán uno de los mejores combates de la noche.

HABANA-MADRID

Programa oficial para la función que comenzará esta noche a las 8.3.

Primer partido a 250 tantos: Guillermo y Buendía, blancos, contra Girón y Cubota, azules, A sacar los primeros del cuadro catorce y los segundos del catorce y cedio.

Primera quiniela: a seis tantos: Guillermo Buendía, Girón, Cubota, Torres y Pedrito.

Segundo partido a 3 tantos: Sarmiento y Betancourt, blancos, contra Constante y Gayarre, azules. A sacar ambos del cuatro catorce.

Segunda quiniela a seis tantos: Sarmiento, Betancourt, Constante, Gayarre, Azpeitia y Bernal

Tercer partido: A 30 tantos: Pedrito y Azpeitia, blancos contra Torres y Bernal, azules, A sacar ambos del cuadro catorce y medio.

RESULTADO OFICIAL DE LA FUNCION CELEBRADA ANOCHE

PRIMER PARTIDO

	Tantos
Torres y Cubota, blancos . .	25
Girón y Aníbal, azules . . .	22

Ganadores: BLANCOS.

PRIMERA QUINIELA

	Tantos	Pagos
1—Torres	0	$ 4.17
2—Cubota	2	2.08
3—Girón	1	2.27
4—Aníbal	6	1.79
5—Azpeitia	3	2.50
6—Buendía	0	4.17

Ganador: ANIBAL.

SEGUNDO PARTIDO

	Tantos
Ugalde y Azpeitia, blancos .	30
Pascau y Epifanio, azules . . .	27

Ganadores: BLANCOS.

SEGUNDA QUINIELA

	Tantos	Pagos
1—Ugalde	6	$ 1.67
2—Pascau	0	5.31
3—Epifanio	1	1.77
4—Montes menor . .	5	3.54
5—Sarmiento	2	1.99
6—Labat mayor . . .	5	4.55

Ganador: UGALDE.

TERCER PARTIDO

	Tantos
Montes menor y Labat macos	30
Sarmiento y Buendía, azules .	29

Ganadores: BLANCOS.

Lea ¡ALERTA! al mediodía y el AVANCE por la tarde

Le ganó el CAC la serie al team de Miami Beach

Lourdes Pérez y Cuca Gómez Roca fueron las figuras más destacadas del game de ayer

La Copa Carteles está en poder del club Atlético de Cuba, y con éste son cuatro los trofeos basketbolísticos que el club anaranjado ha conseguido en la temporada que finaliza.

Al celebrar el cuarto juego de la serie con el team americano de Miami, las chicas del CAC volvieron a imponerse en el piso y capturaron la decisión del game con un score de 24 por 13.

El match fué fácil y puede decirse que el Atlético no tuvo nunca la menor duda de su triunfo, pese a que las americanitas trabajaron arduamente y ofrecieron resistencia en el primer half.

Como en partidos anteriores, fueron Lourdes Pérez y Cuca Gomez Roca las líders del ataque y la defensa por parte del equipo anaranjado, que ha terminado esta serie a todo vapor pese a la débil arrancada que experimentaron. María Luisa Bonafonte, que se está tajando mas que nunca por la pelota, Tita Azcue y Josefina Odoardo, fueron también excelentes pilares, habiendo contribuído las tres al éxito del team con su trabajo conjunto.

Puede decirse, sin temor a equivocación posible, que entre estas cinco muchachas estuvo la tarea de dominar por entero al team visitante, reduciéndole a la obediencia cada vez que trataba de levantar su score.

María Luisa encestó una canasta preciosa e interceptó varios pases muy importantes, Josefina lució mucho y pasó mejor que en noches pasadas, y Tita Azcué volvió a mostrarse alerta en las jugadas, resultando muy oportuna en todos los momentos.

Estela Morera, enviada al juego a última hora, lo mismo que Chicha Mestre, cumplieron como buenas, contribuyendo con su correspondiente esfuerzo al gran éxito obtenido.

Pero Lourdes y Cuca fueron las líders, y a ellas corresponden hoy todos los honores. Lourdes estuvo certera tirando al aro y encestó cinco estupendas canastas, y Cuca, como siempre, gardeó, pasó y tiró como una estrella del floor.

ESTA NOCHE OTRO GAME

Esta noche vuelven a competir las americanitas, y para que la fiesta sea popular, los organizadores de la serie han decidido rebajar el precio de entradas a 20 centavos.

Quiere decir esto que el que no ha visto aún en acción al team visitante, tiene un hermoso chance de hacerlo hoy, debido al precio que se ha impuesto. El team jugará hoy contra el equipo del Colegio Sepúlveda, que será reforzado con las dos hermanas Retana, del Liceo de Placetas.

UNA PETICION YANKEE

La coach del equipo visitante, Miss Wood, felicitó anoche mismo a las anaranjadas por su hermoso triunfo, y confesó que su equipo había sido vencido por un mejor team, pero, discutiendo el problema de las reglas, declaró que sus muchachas habían tenido que jugar frente al handicap de las reglas masculinas, que nunca habían ensayado.

«Nuestras muchachas están acostumbradas a jugar con las reglas femeninas, y solo deseamos que el coach del Atlético nos ofrezca una oportunidad para jugar con estas reglas, aunque sea un half».

Anoche mismo, los organizadores de la serie americana hacían esfuerzos para conseguir que el Atlético juegue, aunque sea un half, con las reglas femeninas frente a Miami.

El show de hoy comenzará a las nueve y cuarto.

MIAMI BEACH

	Fig.	Fog.	Fc.
J. Smith F.	0	1	1
A. Wood F.	1	3	2
J. M. Willsowski, C.	1	2	1
B. Bailey, G.	0	0	0
M. Gimbert, G.	1	1	4
L. Wright, G.	0	0	0
M. Cosley G.	0	0	0
Totales	3	7	8

ATLÉTICO

	Fig.	Fog.	Fc.
T. Ascué, F.	0	0	2
R. Patchó, F.	2	0	1
M. L. Bonafonte C.	1	2	2
C. Gómez Roca, G.	2	0	3
L. Pérez, G.	5	0	2
J. Odoardo, C.	1	0	3
E. Morera, F.	0	0	0
C. Mestre F.	0	0	0
Totales	11	2	13

RESULTADO

Miami Beach: 1er. half, 11; 2do. half, 2. Total: 13.

Atlético: Primer half 13; Segundo half 11. Total: 24.

Referee: R. Canosa. Umpire: R. Azcárate. Anotadores: G. Díaz. Cronometrista: J. Fernández. Jugado en el floor del CAC.

ACUERDOS UNIONISTAS

Aceptar la solicitud de inscripción del Club Yara y circular entre los clubs afiliados a esta Unión la misma, de conformidad con el Artículo 50 del Reglamento.

Empezar a contar los treinta días reglamentarios a las siguientes solicitudes de inscripción: Rogelio Reyes Dominguez, José Enrique Hernández, Juan García Bascristóbal, Francisco Díaz Torrado, Francisco Díaz García, Mariano Aguirre de la Mora, por el Club Yara; Camilo López Gavilán, por el Hershey Sport Club; Froilán Plá Sánchez, por el Cuban Telephone Club; Ramón Alonso Gutiérrez, por el Vedado Tennis Club; Juan Díaz Hernández, Luis Bejar García y Danio Cantón y Núñez, por el Club Atlético de Cuba.

Aceptar, después de haber transcurrido los treinta días reglamentarios, la solicitud de inscripción del atleta señor César Cabrera Rivero, por el Club Cubaneleco.

Aceptar el alta de los siguientes señores: René Guerra, Francisco Hernández Ramos, Rafael Bandujo y Lorenzo Nodarse. por el Vedado Tennis Club; Juan Ealo de la Herrán, por el Fortuna Sport Club.

Conceder los siguientes permisos: al Hershey Sport Club, para celebrar un juego de exhibición de baseball, el domingo 26 de los corrientes, contra la Escuela de Comercio. Al Club Yara, para competir contra el Regla y al Vedado Tennis Club, para competir contra el Teléfonos, el domingo 26, en los terrenos del Vedado. Al Club Cubaneleco, para competir contra las Estrellas de Maine, el domingo 26, en los terrenos de Regla. Al Fortuna Sport Club, para competir contra el team Ron Havana Club, el domingo 26, en Cárdenas.

Ratificar los siguientes permisos, concedidos por el señor Presidente de este Organismo: Al Cuban Telephone Club, para celebrar un juego de práctica contra el Club La Casa Estany, de Cienfuegos, el domingo 19 de abril; y un doble juego de baseball contra el Liceo de Villaclara, el día 5 de abril. Al Hershey Club, para celebrar un juego de exhibición de baseball contra el Club ADC, el domingo 19. Al Fortuna Sport Club, para celebrar un juego de exhibición, el día 24 de abril.

Vista la ponencia presentada por el señor José A. Sordo, el Comité Ejecutivo acuerda declarar sin lugar la rehabilitación presentada por el señor Héctor Cantolla, por infracción de los incisos 7 y 8 de los Estatutos.

Designar ponente al señor Eduardo Blanco, vocal del Comité Ejecutivo, en la solicitud de rehabilitación presentada por el señor Marcos de la Paz.

Denegar el permiso solicitado por los señores Luis Moreno y Adolfo Valdés y Averhoff, para actuar de referee en el Campeonato Juvenil, convocado por el Club Unidos.

GESTION OLIMPICA

En la mañana de hoy se entrevistarán con el señor Presidente de la República, los señores Luis M. Barrena, doctor Octavio Rivero y Manuel Conde, el primero Presidente del Comité Pro-Participación de Cuba en las XI Olimpiadas que se celebrarán en Berlín.

En dicha entrevista los comisionados solicitaron del doctor Barnet que se nombre una comisión de atletas para que represente a nuestro país en las citadas Olimpiadas.

TOPICOS FUTBOLISTICOS

Por PETER

—España perdió en Praga.
—Un empate glorioso.
—Discurso de Llerandi.

Después de la gran jornada balompédica del pasado domingo en el Stadium Cerveza Tropical, continúan de leaders los toros de la Juventud Asturiana. Y a la verdad es que el empate sensacional que consiguieron el pasado domingo, es sin duda alguna un triunfo clamoroso de los atletas de ese equipo. El hecho de haberse visto con el score adverso de 3 por 0, era como para desconcertarse, pero siguieron luchando con entusiasmo y con decisión, y al final vieron coronado el éxito, evitando una derrota que parecía inminente.

Ninguna victoria de las siete que tiene conquistadas Juventud Asturiana en el actual Campeonato, tiene tanto mérito como ese empate del domingo que evitó de manera tan inesperada la ascensión del once gallego al primer lugar.

x x x

El equipo nacional español continúa en su mala racha.

Ha perdido otro juego internacional, celebrado en Praga el domingo ante una multitud de treinta y cinco mil almas

El tanto fué anotado de «penalty», pero este detalle demuestra precisamente que los leones no están de suerte.

Nos dice el cable que el juego de los españoles no fué rápido. Y si se quiere se puede buscar la causa de las derrotas continuadas en haber desaparecido aquel sello característico que se conoció con el nombre de «furia española».

En el primer tiempo, a los doce minutos, Legue reemplazó a Muguerza y Herrerita a Roberto.

En la segunda parte el once hispano se dejó acorralar y tuvo que jugar a la defensiva; delante de su goal tenían siempre siete y ocho jugadores.

Blasco, Zabalo (autor del penalty), Aedo y Venttorá jugaron bien.

x x x

Tenemos en nuestro poder na carta del Secretario del «Nacional» en la que se nos llama incorrectos.

Por ese detalle precisamente, la publicaremos mañana. Pero serán nuestros lectores y los aficionados en decir la última palabra.

x x x

La premura con que se hace el lunes, en muy pocas horas, «El Noticiero del Lunes», fué el motivo por el cual saliera nuestra reseña empastelada en parte, y además, se le quitara al final un buen pedazo por carencia de espacio.

Suponemos que los lectores, sobre todo los entendidos en crucigramas, habrán sacado algo en limpio. Y como lo que se dejó fuera fué casi todo el discurso que por el magna voz pronunció nuestro amigo Manolo Llerandi, Subadministrador del Sanatorio «La Covadonga», mientras se hizo entrega del título de Madrina del equipo juvenil de la Juventud Asturiana, a la señorita María Placeres Lacera, es por lo que hoy publicamos las bellas frases del entusiasta aficionado que también es el Presidente de la Sección de Sport de esa sociedad:

«Un motivo de íntima satisfacción es para Juventud Asturiana, la contemplación del hermoso espectáculo que ofrece hoy, el gran Stadium «Cerveza Tropical». La variada policromía y el entusiasmo fervoroso y atractivo que le imprime la presencia del bello sexo, contribuye con la grandiosidad majestuosa del paisaje y la esplendidez del astro solar, con que nos regala hoy la naturaleza, a dar ese acto sencillo en la forma; pero de intensa emoción espiritual que acabamos de realizar, sea para nosotros la significación del esfuerzo y el estímulo al futbolista en potencia y a la afición genuina del amor femenino hacia los colores de una bandera.

La entrega del bouquet simbólico a la madrina del equipo juvenil de Juventud Asturiana, lleva envuelto en los pétalos de sus flores, todo el cariño, todo el entusiasmo, todo el agradecimiento, que Juventud Asturiana siente y prodiga a los que, bajo la sombra deportiva de su bandera, luchan y se sacrifican para que ésta flameada por el aire de la justicia y del honor deportivo siga ondeando en el más alto mástil de los campos balompédicos.

Lleva envuelto también en el perfume intenso que se desprende de sus flores tropicales, la amistad y compnetración sincera que sentimos hacia y por los demás Clubs que componen la Federación de Futbol de la Habana.

A sus Presidentes, a sus Juntas Directivas y muy especialmente a la inmensa legión de fanáticos o simpatizadores que componen sus masas sociales y que con su tesón y entusiasmo son la piedra angular donde radica la posibilidad de contemplar espectáculos deportivos y brillantes com el que presenciamos y como el que sin duda alguna presenciaremos dentro de poco en el camp de juego, va dirigido la espiritualidad de ese bouquet que Juventud Asturiana dedica, con fervorosa unción, a la Madrina de su equipo Juvenil, la señorita Lacera.

La Juventud Asturiana, al rendir pues, pleitesía de compenetración y aprecio, admiración y deportivismo, a la madrina de su equipo juvenil, saluda en este acto y en la persona de sus Presidentes, a todos los equipos de Futbol de la Habana. Saluda también con su sin eridad característica, a esos paladines del cuarto poder, a los Cronistas Deportivos, que con tanto entusiasmo propician iniciativas fecundas para el mejor desenvolvimiento del futbol cubano y que con nosotros comparten las penas y las alegrías de los éxitos o de los fracasos.

Y para terminar, señores, saluda también al entusiasta futbolista doctor Manuel González Rey, Director del Dispensario Oficial de Valencia y miembro académico de las Sociedades Dermatológicas de Madrid y París, que en compañía del doctor Carlos de Vella, Director del Sanatorio «Covadonga» y distinguida familia, y del doctor Felipe Olivera, especialista del sanatorio «Covadonga», presencian estos partidos, especialmente invitados por Juventud Asturiana. He dicho.

RENOMBRE UNIVERSAL

Essolube

Essolube
LUBRICANTE PARA AUTOMOVILES

El base ball de las Grandes Ligas necesita de Cuba, como Cuba necesita del big show

Los cubanos han agregado siempre enorme colorido al panorama basebolero de las Mayores. Artie Fletcher, coach de los Yankees, recuerda la visita que hizo a La Habana en 1911, como miembro de los Giants de McGraw. Incidentes

(Por DANIEL, del WORLD-TELEGRAM)

NEW YORK, abril 27. (Especial)—«De modo que los Gigantes van a Cuba el año que viene, eh?»—dijo Artie Fletcher, coach de los New York Yankees, cuando retornó al dougout después de celebradas las prácticas del juego de ayer, con su inevitable bolsa de las pelotas. «No sé que tal les resutlará el entrenamiento por allá, pero, puede asegurarse desde ahora que se divertirán de lo lindo».

«Nunca olvidaré la excursión que hice a la Habana, con los Gigantes en el otoño de 1911. Piensen un momento lo que pudo haber sido una tournée a la Perla de las Antillas en la época de oro de John J. McGraw!»

Nuestro team jugó dos series allí. Una con el club Habana que tenía a Adolfo Luque como pitcher estrella, y otra contra el Almendares que contaba con los servicios de Méndez. Este último fué conocido como el Mathewson de color. Era delgadito, un tanto largo, pero, tenía unas curvas que valían un millón de pesos! Un día derrotó a Mathewson—blanqueándonos por completo. Y siempre resultó difícil dominar. En esta serie todos los días fueron accidentados, sucediéndose un argumento tras otro, especialmente en los días en que perdía el New Yor. Ustedes saben que Mc Graw no le gustaba perder ni por relajo».

«En una forma u otra, logramos ganarle la serie al Almendares, y derrotamos al Habana en cuatro games, mientras perdimos dos. En cada match tuvimos lleno completo, pero, no faltaron tampoco las trifulcas».

«El Almendares tenía un catcher de color llamado Strike, que era demasiado bueno—a juicio de Mc Graw. Y claro está, Mac no podía sentirse contento viéndole en acción. Así fué que tan pronto tuvo oportunidad le dijo cuantas cosas pudo, y esto trajo por resultado que los fanáticos, disgustados porel lenguaje empleado por Mac, tratasen de castigarlo. Afortunamente, los policías intervinieron y todas las dificultades pasaron con facilidad».

«Aquella noche, McGraw y el umpire Charley Rigler, que murió el pasado mes de diciembre, visitaron un café y parece que Mac volvió a ponerse inconveniente, hablando mal del catcher cubano y de Méndez, porque los fanáticos volvieron a atacarle y los policía se lo llevaron preso. Un amigo de Mac intervino y todo volvió a arreglarse».

«Y así continuó la visita de los Gigantes»—entre disputas, peleas y amenazas por parte de McGraw de retirar el team de Cuba, McGraw no podía admitir que una batería de color lo derrotase, y los cubanos, que jugaban preciosamente a la pelota se imponían dentro y fuera del terreno de juego. Cuando tuvo efecto el último game, todos estábamos locos por regresar, pero, una vez en los Estados Unidos comprendimos que habíamos pasado una época preciosa en Cuba».

«Después de eso, los cubanos quedaron encantados con McGraw y Mc Graw con los cubanos, al extremo de que escogió la Habana como su lugar de descanso en el invierno».

«Las trifulcas de los tropicales no se circunscribían solamente a protestas contra los equipos visitantes. También entre los teams nativos se formaban discusiones y ésto daba motivo para que Luque retase a muchos fanáticos a verse personalmente con él después de los encuentros.

La excursión de 1911 ayudó a levantar mucho el base ball en Cuba y de paso sirvió para que McGraw se fijase en varios jugadores cubanos. Del mismo modo, puede que la tournee anunciada parael año que viene, que tendrá a Terry de director, produzca los mismos efectos.

El base ball que se practica actualmente en los Estados Unidos necesita de la ayuda de los peloteros cubanos, y Cuba necesita también de la visita de distintos clubs de las Mayores. La nueva regla qu eprohibe la excursión de teams del Big Show, en los meses de Otoño, detendrá algunas excursiones de octubre, que podían hacerse a la Habana, y ésto es un error, como lo es también prohibir que los clubs visiten el Japón.

Cuba ha contribuído mucho al baseball americano. Sin duda de ninguna especie, Adolfo Luque ha sido lo más notable que ha dado Cuba a las Grandes Ligas, Mike González, otro gran producto cubano, era generalmente, el catcher de Luque en los juegos de la Habana. En aquel entonces eran compañeros. Pero, ahora no pueden tragarse. Luque se dedica a la cría de g

EL PROXIMO MES ABRIRA SUS PUERTAS EL "CLUB NAUTICO DE MARIANAO"

LOS REDS DEL CLUB CINCINNATI VOLVIERON A DERROTAR AL TEAM DE LOS CUBS DE CHICAGO

SPORTS DIARIO DE LA MARINA SPORTS

PAGINA DIECISEIS LA HABANA, MARTES, 28 DE ABRIL DE 1936 AÑO CIV

ARMANDO PAITUVI ESTA BATEANDO FUERTEMENTE EN EL "YORK" Y SERA DIFICIL QUE LO DEJEN EN EL BANCO

El ex-amateur es una de las sensaciones del club York. Zabala, Comellas y Fortes han mejorado una barbaridad. El Mulo Morales sigue bateando un horror. Couto, como el vino, mientras más viejo, mejor. Napoles, impresiona. Notas

Armando Paituvi, ex-player amateur, que se está destacando notablemente en el club York, de la New York and Penn League.

EL POLLO RODRIGUEZ PASA A OTRO CLUB

RAMON COUTO, probablemente uno de los mejores catchers que ha producido Cuba. Hombre de pimienta extraordinaria que sabe guiar a los pitchers y que se faja hasta el último momento por el triunfo del team a que presta sus servicios, se encuentra actualmente en el club York, de la New York and Pennsylvania League, y según los informes que nos envía está pasando la mejor época de su vida al lado de Paituvi, Napoleón, el «Mulo» Morales, Comellás y otros criollos que fueron contratados por el general-manager Joe Cambria, del club Albany.

En una interesante carta que nos envía Couto desde York, recibimos informes de enorme interés en relación con los players cubanos, y por ello es que no hemos perdido el menor tiempo en dar dicha epístola a la publicidad.

La carta de Couto, dice:

«Querido Gali:

Nosencontramos en York, Pa., desde el lunes pasado, y no pudimos practicar el mismo día que llegamos por haber arribado demasiado tarde. Al día siguiente hicimos nuestra primera aparición, tomando parte en un match celebrado entre veteranos y reclutas. El manager, enterado de mi experiencia en ligas americanas, me ordenó que me hiciese cargo de los pitchers reclutas, y puso a Nápoles a jugar de los regulares.

Paituvi jugó ese día admirablemente, causando una impresión fenomenal entre todos los que presenciaron el desafío. El chiquillo tiene condiciones estupendas y tengo la seguridad de que ha de encajar en el baseball profesional!

Paituvi tabajó casi más de lo que él acostumbra. La primera vez que fué al bate disparó un tubey enorme, enviando la pelota a lo más profundo del right field, y en el fielding lució extraordinariamente. En uno de los innings, con un hombre en primera y «Alabama» Pitts en tercera, éste último trató de llevarse el home, al hacerse un doble robo, pero, Paituvi recibió la pelota perfectamente y tiró a home velozmente para enfriarle en la misma goma. Demás está que te diga que el público le tributó una gran ovación.

TRABAJO PERSONAL

Yo, como tu sabes, trato siempre de defenderme lo mejor que puedo, y, como no me gusta perder, hago todo lo posible por ayudar a la novena.

En el primer desafío que he celebrado aquí conecté dos hits de cuatro veces que fuí al plate y en el segundo disparé de 3-2.

Nápoles ha gustado mucho y en las prácticas preliminares al juego provocó varias veces la ovación de los fanáticos por sus tiros certeros a la intermedia. En el primer juego hizo derroche de pimienta y en el quinto inning se ganó la ovación de todos cuando se llevó un dificilísimo foul fly junto a los stands, dándose un gran golpetazo.

Nápoles bateó un hit de tres veces en el primer juego, y en el segundo alcanzó un tubey en cuatro viajes. Va bastante bien, teniéndose en cuenta que es un novato.

«El «Pollo» Rodríguez nos acompañó hasta Baltimore, donde se le presentó a Cambria, pero, éste no pudo abrirle hueco ni en el Albany ni en el York, y le envió a una li e clase B que radica en North Carolina, en un club que pertenece también a los Senadores de Washington. Cuando sepa algo más de él te lo comunicaré.

FORTES, ZABALA Y COMELLAS..

Yo quisiera quetu vieras cómo han acelantado Fortes, Zabalr y Comellás.

Han adquirido peso y tienen mucha más velocidad en sus lanzamientos.

El «Mulo» Morales está como en los juegos de la serie con el San Luis Cardenales, y Cambria lo tiene como el manager de los jugadores cubanos. Es el tercer bate del York, y está pegando como nunca para registrar una campaña importante.

Volviendo a Paituvi te diré que en el primer juego celebrado bateó de 5-2, y en el segundo, de 4-2, Armando casi ha comprado el puesto regular en la novena, pero, tiene el problema siguiente: El manager del club juega la misma posición que él, y está loco por seguir jugando. Esto hace difícil que el criollo se mantenga en e llineup, pero, teniendo en cuenta la forma en que esté bateando, parece imposible que lo puedan dejar en el banco.

Todos los players criollos de aquí te envían recuerdo, y al mismo tiempo te ruegan que saludes a todos sus amigos de la Habana por medio del DIARIO DE LA MARINA. Yo, por mi parte, te tendré siempre al corriente de todas nuestras actividades.

Te aprecia,

Sixto Morales y Joe Coego van a una eliminación

El vencedor le disputará en una pelea a quince rounds el título al campeón Legón

El próximo sábado día 2 en la Cristal se celebrará la gran pelea a 10 rounds entre Sixtico Morales y Joe Coego. Esta pelea será eliminatoria por el título welter, pues el vencedor peleará 15 días después con J. Legón por el título. Sixtico y Coego están en la actualidad más de 140 libras y ambos les resultaría difícil ponerse en el límite lightweight.

Todos los fanáticos recordarán los dos encuentros que estos muchachos han celebrado. El uno ganado por Coego y el otro por Sixtico. Ambos muchachos, aunque amigos en el fondo, tienen una gran rivalidad boxística. En otros términos: se mascan, pero no se tragan.

Bien conocido de los fanáticos es el hecho de que el mejor boxer del sur de los Estados Unidos, quizás eliminado el Chino Alvarez, es Carl Guggino. Pues Carl Guggino fué vencido no hace aún dos meses por Sixto Morales en Tampa, noticia esta que nunca fué publicada en la Habana, debido más que nada a la negligencia de éste, que no siguió las normas de los otros boxers que cuando salen al extranjero y logran una victoria, enseguida envían los recortes a Cuba, cosa ésta muy lógica y humana.

Durante todo el mes pasado y este, Sixtico Morales se ha venido preparando día por día, en el campamento candado, donde también se prepara Kid Chocolate. Todos los que lo hemos visto hacer training creemos que deba vencer a Coego, aunque muchos fanáticos no lo crean. Esta pelea ha de llevar mucho público por ser de las que gustan más. Dos muchachos fuertes, agresivos, valientes y que pegan como mulos frente a frente. Además, que ambos se tienen ganas y el vencedor peleará con Legón. Mañana informaremos sobre el resto del programa.

Entre Lombardi y Thevenow le ganan a los Cubs

Warneke estaba en el box cuando esta pareja produjo los batazos de la Victoria

CINCINNATI, Abril 27 (AP)—Con dos outs en la última parte del décimo inning, y Lonnie Warneke en el box, Ernie Lombardi conectó un tubey y Tommy Thevenow un single y con esto el Cincinnati Reds alcanzó una victoria de 5 por 4 sobre los Cubs de Chicago.

Este triunfo es el cuarto de los Rojos en seis juegos que han celebrado con los Cubs este año, y les concede la posesión única del segundo lugar.

Los Cubs batearon más, 11 hits por 9, pero Al Hollingsworth, una primera base reformada, logró imponerse en los pinches y a la hora buena, en el décimo inning, retiró a los mejores batadores del Chicago en su respectivo orden. Esto le proporcionó su tercera victoria de la temporada, sin derrotas.

Warneke fué al box en el sexto, cuando Larry French fué sacado en favor de un pinch-hitter, y hasta el décimo no permitió más que dos hits a los Rojos. Los otros dos, empero le costaron el juego.

Lombardi encabezó el ataque por el team local. A más de su tubey decisivo del noveno inning, pegó un home run en el quinto, que puso a los Reds al mismo nivel que los Cubs por primera vez en el juego.

CHICAGO

	V.	C.	H.	O.	A.	E.
Galan, cf.	4	1	0	5	0	1
W. Herman, 2b.	5	1	2	3	1	0
Klein, rf.	5	0	3	1	0	0
Harnett, c.	5	0	2	2	0	0
Demaree, lf.	5	1	1	2	0	0
Cavarreta, 1b.	5	0	1	10	2	0
Hack, 2b.	3	0	0	1	1	0
Jurges, ss.	3	0	1	3	5	1
French, p.	2	1	1	0	2	0
Stephensn, xx.	1	0	0	0	0	0
Warneke, p.	1	0	0	2	1	0
Totales	39	4	11	29	12	2

x 2 outs cuando se anotó la decisiva.
xx Bateó por French en el 6o.

CINCINNATI

	V.	C.	H.	O.	A.	E.
Cuyler, rf.cf.	5	0	0	1	0	0
Kampouris, 2b.	2	1	0	3	3	0
Goodman, rf.	2	0	0	0	0	0
F. Herman, lf.	5	0	1	3	0	0
Lombardi, c.	5	2	2	3	0	0
Byrd, cf.	3	1	1	2	0	0
Thevenow, 2b.	2	0	1	1	0	0
Handley, 3b.	4	1	1	2	2	0
McQuinn, 1b.	4	0	2	3	2	0
Myers, ss.	3	0	0	4	1	1
Hollingsworth, p.	4	0	1	3	5	0
Totales	39	5	9	30	13	1

Anotación por entradas:

Chicago	012	010	000	0—4
Cincinnati	001	210	000	1—5

Empujadores: Klein 2; Harnett; Hack; F. Herman; Lombardi; Thevenow; McQuinn. Sacrifice: Hack. Two base hits: W. Herman; Demaree; Lombardi. Three base hits: W. Herman. Home run: Lombardi. Double play: Handley; Kampouris a McQuin. Quedados en bases: Chicago 8; Cincinnati 7. Base por bolas: French 1; Warneke 1; Hollingsworth 2. Strike-outs: French 1; Warneke 1; Hollingsworth 2. Hits: a French 6 en 5; Warneke 3 en 4 2-3. Ganó Hollingsworth. Perdió Warneke. Umpires: Quigley, Moran y Magerkurth. Tiempo: 2:02.

El Club Náutico de Marianao en su mejor forma

Para los primeros días del próximo mes comenzará a brindar sus servicios

El domingo celebró junta extraordinaria la directiva del Club Náutico de Marianao. El acto sucedió en la oficina provisional instalada en la propia obra, y fué presenciado por un gran número de asociados, interesados en conocer la marcha de los asuntos del club.

Fué modificado el inciso E, artículo sexto del capítulo segundo, que en lo sucesivo quedará redactado en la siguiente forma:

Serán socios numerarios los fundadores que al ingresar lo hicieron bajo la categoría de «no residentes» y los que en el futuro ingresen en el club de acuerdo con este reglamento, pudiendo disfrutar del Club durante todo el año.

Fué aceptada la renuncia al Vice Comodoro señor Pedro Sánchez, siendo electo para el cargo el señor Octavio Fernández Esquivel.

Tratando de complacer infinidad de familias interesadas en el ingreso, se acordó una cuota especial que regirá por unos días solamente, y que consiste en «veinte pesos anuales» el socio personal y «treinta pesos anuales» el socio familiar, debiendo pagar cada una de esas categorías una cuota de ingreso de «diez pesos».

El «Club Náutico de Marianao» es una realidad en estos momentos; será el lugar de cita de infinidad de familias que necesitaban de un sitio semejante, donde disfrutar de las ventajas de los baños de mar. Al fin la clase media de la Habana tendrá donde de reunirse para obtener las ventajas del sol, el aire puro y el mar, con las garantías de una institución seria, y sin desembolsos mayores.

La directiva del «Club Náutico de Marianao», tiene el propósito también de exigir que los asociados sean servidos en el Club a precios populares, sin por cientos gravosos, cuyas utilidades vayan a parar a manos del intermediario o concesionarios. En defensa de los asociados, el propio Club administrará los servicios del bar y restaurant, y ya esto representa la seguridad de que el asociado recibirá un servicio de primera al menor costo posible.

William Othon y el campeón de la Florida el día 9

Aramís del Pino se encuentra en Miami ultimando todos los preparativos del bout

Vamos a tener una pelea internacional entre dos boxeadores amateurs en la Habana. Más concretamente, en el ring de la Arena Cerveza Cristal a base de William Othon, nuestro invencible campeón lightweight y Seotty McLachlan, de la Universidad de Miami, que acaba de conquistar el campeonato amateur de la Florida, noqueando a sus dos últimos adversarios. Esta grata noticia la trasmite Aramís del Pino desde Miami, de donde regresará el jueves por la mañana para preparar debidamente lo que debe constituir un acontecimiento deportivo. Ha llegado la hora de la consagración definitiva de William Othon, quien barrió con todos sus adversarios en Cuba. Tanto subió Othon, que se impuso la necesidad imperiosa de importarle un adversario americano y de lo mejorcito que hay en la tierra del boxeo.

Con toda seguridad, la pelea será montada el sábado nueve de mayo próximo y será un número final de un programa soberbio, a base de los mejores peleadores amateurs que hay en Cuba. De las filas amateurs salen los grandes ases del mañana, ha dicho la crónica en múltiples ocasiones y Aramís del Pino, que fué un amateur, sigue esa pauta y ofrecerá el mejor combate que pueda gozar el fanático local. La noche del nueve de Mayo será una página gloriosa en el libro de oro del pugilismo amateur cubano.

JONRONEROS

(Por «The Associated Press»)

Los jonroneros de ayer:

Lombardi, Reds	1
Campbell, Indians	1

Ganó la serie el five Azul en el basket

Con Estela del Campo como líder, las chiquillas se impusieron en el court

Terminó con un triunfo del team azul, la serie inter alumnas del conocido colegio y academia Caballero. El five Azul logró su tercer éxito seguido; después de jugar un reñido juego, en que el team Blanco hizo todo lo que pudo para empatar la serie, (preguntéselo a Carmina), habiéndose jugado dos tiempos extras.

Estela del Campo, fué responsable de triunfo de las azules, colando el goal de la victoria, Estela ha sido la jugadora más distinguida de la serie, habiendo resultado la mayor anotadora, Isabel Seguí y Mary Pando se distinguieron mucho en el garding, Gloria Ginart y Ofelia León ayudaron al triunfo con todo lo que sabían, y Carmen Fuertes demostró tener muy buenas relaciones con el aro, colando tres bonitas canastas. Consuelo García, fué el hit de la serile

El team Blanco luchó con mucho coraje, y otra vez tuvo Carmina Fernández que cargar con la derrota a pesar de su esfuezo, Carmina fué la que mejor jugó por su team, María Dolores no jugó como de costumbre y decayó mucho en los juegos.

Nuestra felicitación al quinteto Azul.

AZUL	Pig.	Fog.	Fc
Ofelia León	0	0	0
Gloria Ginart	0	0	0
Mary Pando	0	0	2
Estela del Campo	2	1	2
Carmen Fuertes	3	0	1
Isabel Seguí	0	0	2
Totales	5	1	7

BLANCOS	Fig	Fog	Fc
Icela León	0	0	0
Rosa Menéndez	0	0	1
Olga Llera	1	0	0
María D Fernández	1	0	2
Carmina Fernández	1	2	1
Totales	3	2	4

Totales: Azules 11. Blancos 8.

Referee; José A: Iñeguez, Anotador Sergio Chan

Con un almuerzo en Santa Fé fueron homenajeados los que salieron campeones amateurs

Partiendo en una caravana de automóviles y camionetas, los excursionistas formaron gran alboroto por todo el trayecto hasta llegar a Santa Fe. Se comió opíparamene y se gozó mucho

Los entusiastas y triunfantes campeones de la Federación Comercial, los futbolistas amateurs del Deportivo Santa Fe, han celebrado con una muy simpática fiesta ese triunfo alcanzado ante todos los adversarios que tuvieron en el campeonato de 1936.

Fué allá por la playa de Santa Fé, en el verano del año pasado, que idearon esos muchachos el formar un team de futbol. Allí dieron algunos de sus jugadores las primeras patadas a la de cuero, instruccionados, desde luego, por otros que ya las habían dado en otro lado. Y sacadas las primeras lecciones en los arenales de la playa de Santa Fé, se dispusieron a participar en el campeonato amateur. A él fueron llenos de entusiasmo, jugando todos para el club de sus simpatías, no desmayando en la lucha, aunque ésta les fuese adversa. Terminando los partidos con el mismo ímpetu que lo habían iniciado. ¡Así de sus triunfos consecutivos!

Los nombres de Ramonet Cogul, «Lángara» García, Bartolo Sansó, Serafín, Pepe Ordás, Jey Roig, Arturito; Lólis Gómez; Roselló; Muñiz y alguno otro que ahora no recordamos, iban creciéndose con la fama de sus triunfos. Y para recompensar en algo sus entusiasmos en las luchas sostenidas, un electo conjunto de admiradores, entre los que figuran bellas y simpáticas jovencitas, idearon ofrecer una excursión a la playa de su iniciación en el futbol, excursión que había de terminar con un almuerzo.

El domingo de mañana y saliendo de los Cuatro caminos, varios camiones y unos cuantos automóviles, llevaron hasta la playa santafecina a más de un centenar de excursionistas. Desde el momento de la partida hasta llegar a la meta, con gran contento y algazara, iban oyéndose los «cheers» y cantos alegóricos al team de los «merengues». Pero —siempre ha de haber un pero en estas cosas— el viaje no había de resultar del todo animado si no hubiesen intervenido las perseguidoras. Cuando más acelerados íbamos y menos nos lo esperábamos empezamos a oír la sirena y, ¡zas! dos de los chofers fueron «rayados». Fué este un número más que llevar al programa.

Al llegar a Santa Fé, la mayoría de los excursionistas se envolvieron en sus mallas y allá fueron a zambullirse en las aguas salobres del océano, recibiendo a la par las caricias de ese nuestro sol tropical de cuyos resquemores algunos han de quejarse a estas horas.

Pero todo se puede perdonar cuando a nuestro recuerdo llega el espectáculo vivido en esas horas le emoción, admirando a tantas sirenas con mallas y sin cola de pescado.

Y cuando ya nos habíamos zambullido lo bastante y el hambre se barajaba en nuestros estómagos, sonó la campanada que llamaba a comer. Todos nos dimos prisa en ocupar nuestros asientos y los alimentos iíbanse desenfundando, pasando ante nuestra vista devorante para ir a parar ante otros compañeros de mesa, que les cupo la suerte de ser los primeros. Los entrantes de jamón, queso y pepino, las aceitunas aliñadas de Sansó, el arroz con pollo, la rica y apetitosa empanada, el flan, vino; sidra y cerveza iban desapareciendo en una bién combinada acometida de pases largos, al estilo de los futbolistas del Santa Fe. No hubo discursos. ¿Para qué? Todos los que estábamos allí sabíamos sobradamente que aquello era un homenaje a los futbolistas. Al que contribuían con sus sonrisas y sus encantos todas estas señoras y señoritas, cuyos nombres damos a continuación:

Adua Rodríguez; Bibina Herrera; Amelia Alvarez; Rosa Eslaimero; Asunción Eslaimero, señora de Ordás, señora de Navarro, señora viuda de Ordás, señora de Gómez; señora de Alvarez; señorita Marina; Julia Tuero; Juanita Alvarez; Margot Tuero; María Roig; sebora de Rubio; señora de Roig; señora Vda. de Cogul; Victoria García; Dulce García; Margarita Cortina de García; Julia Sabrit; Nena Torres y señora Emma Conde.

Quisiéramos contar con espacio para señalar aquí el nombre de todos los comensales, pero como no podemos hacerlo, no queremos pasar por alto nuestra felicitación para las familias de Antonio Roig, de Sansó y de Gómez, que se dividieron en múltiples atenciones, especialmente para el que estas líneas escribe, honor a que no tenemos derecho. Y ya que hablamos de felicitaciones, vaya también la nuestra para el incansable director de la «clack», Albino Gómez.

No creemos necesario decir aquí, que después se bailó, se jugó futbol y también volley ball, que de todo esto saben hacer los jugadores santafecinos. Y también hubo quien volvió a plasmar el ritmo de las ondas segunda tanda, como para hartarse de playa para toda una semana.

OLIMPICO

GASTON VILLALBA DEMOSTRO EL DOMINGO QUE, CUANDO SE TIRA BIEN, LA PALOMA CAE

Buenos pájaros se buscó esta semana «Pepe» Ovies, el Director de la Galería de Tiro de Pichón, en el Club de Cazadores del Cerro, para la tirada del domingo en opción al trofeo donado por el teniente coronel Gonzalo García Pedrosa. De 170 palomas que salieron de las trincheras, sólo pudieron matarse 116. Cincuenta y cuatro salieron con vida, y varias, por lo menos tres, con rumbo a Bejucal, para hacerle burla a uno de los tiradores que entre veras y bromas dice «que gana cuando quiere».

A pesar del detalle de la bondad de los volátiles, tres tiradores se lucieron en la plancha. El vencedor, Gastón Villalba, que mató nueve en sucesión, y Raúl Menocal, que llegó invicto al límite de la jornada, teniendo que ir al desempate con Gastón.

Panchito Méndez Capote se distinguió también, pero en el último inning, en la postrera entrada a la plancha, parece que la emoción del empate le hizo acalambrinarse... y erró. Y el zurdo Carlos Quintero se cayó en la sexta entrada; hasta entonces estuvo invicto. El hombre de la «Guarina» también mató siete, pero el único yerro que tuvo fué en la segunda paloma

A continuación publicamos el score de la tirada, respetando el orden que observaron durante la misma:

Tiradores	Pichones muertos. 1	2	3	4	5	6	7	8	9	Total matados
«Pepe» Ovies	0	0	1	1	1	0	1	1	—	5 de 8
Thorwald Sánchez	1	0	1	1	1	1	1	1	—	5 » 8
Rodrigo Díaz	1	1	0	1	1	1	0	1	—	6 » 8
Eduardo Caamaño	1	1	1	0	0	0	1	1	—	5 » 8
Capitán Eduardo Tabares	1	1	0	1	0	1	1	1	—	6 » 8
Vicente Bayón	0	1	1	1	1	0	1	1	—	6 » 8
Dr. Oscar Ochotorena	1	1	1	0	1	0	1	0	—	5 » 8
Dr. Manusl Porto Castañeda	1	0	1	0	1	1	1	0	—	5 » 8
Capitán Pablo Cruz	1	1	0	1	1	0	1	0	—	5 » 8
Eugenio Sardiña	1	1	1	0	0	1	1	1	—	6 » 8
Carlos Quintero	1	1	1	1	1	0	1	1	—	7 » 8
«Fico» Mejer	1	0	0	0	1	1	1	1	—	5 » 8
Fernando de la Riba	0	0	1	0	1	0	1	0	—	3 » 8
«Cuton» Mejer	0	1	0	1	0	1	1	1	—	5 » 8
Mario Villalba	1	1	1	1	0	0	1	0	—	5 » 8
«Fatty» García	1	1	1	0	0	1	0	0	—	4 » 8
GASTON VILLALBA	1	1	1	1	1	1	1	1	1	9 » 9
Miguel Pérez	1	0	1	1	1	0	0	0	—	4 » 8
Pedrito Cazabón	0	0	0	1	1	0	1	0	—	3 » 8
Dr Panchito Méndez Capote	1	1	1	1	1	1	1	0	—	7 » 8
Raúl Menocal	1	1	1	1	1	1	1	1	0	8 » 9
Totales	16	14	15	14	15	11	18	12	1	116 de 170

Perdió Hershey con el team de la E. de Comercio

A la hora oportuna el pitcher azucarero se puso wild y perdió el desafío

El domingo por la tarde, y en los amplios terrenos de Hershey Park, celebraron un gran match de base ball, entre los clubs: «Escuela de Comercio» y «Hershey Sport Clubs», obteniendo los primeros un brillante triunfo sobre sus adversarios los campeones de la Liga Nacional Amateurs.

Roque por los visitantes y Domenech, por el Hershey, libraron una hermosa batalla hasta el cuarto inning que los visitantes anotaron una carrera al pretender Félix López, sacar en segunda, y Quilla demorarse con la bola.

Hershey hizo explotar a Roque en el sexto, de la forma siguiente: Del Sol inicia el ataque con un hit al center field; González toma ponche. Quilla hit sobre la almohadilla de tercera, Millo línea al center y es out; Santa Cruz, tubey; anotando Del Sol y Quilla. Roque es sustituído por Díaz y cerró el inning.

Joaquín Viego, envió al box a Pedro Jiménez, el novato de las bolas de fuego y en el séptimo inning perdió la goma y los muchachos de la Liga Social anotaron dos carreras forzadas y una más al fallar González la tercera base, un tiro del pitcher Díaz, también perdió la goma en la última entrada, colocándose González en segunda, Romero en primera y Jiménez con dos bolas, pero un rápido cambio del manager evitó una segura derrota, pues a pesar que Jiménez y Viciedo, conectaron sendas líneas, los jardineros se lucieron fildeando, terminando el match con una derrota más para el Hershey a manos de los sociales

Los muchachos de la «Escuela de Comercio» hicieron filigranas en este match y como es natural merecieron el triunfo, pero Hershey perdió la oportunidad de anotar en varios innings. Domenech, en la tercera entrada sin out conectó de tubey y no pisó la primera, lo que aprovechó Docal, para ponerlo aut

LOS LIDERS

Trosky, Indians	5
Ott, Gigantes	4
Klein, Cubs	4
Foxx, Red Sox	4
Dickey, Yankees	3
J. Moore, Phillies	3
Goodman, Reds	3
Hafey, Piratas	3

TOTALES EN LAS LIGAS

Liga Nacional	56
Liga Americana	49
Totales	105

M.E.C.D. 2016

CONSIDERA EL C.N.D. QUE SU COOPERACION PROPICIADORA ES DE CARACTER NACIONAL, NO POLITICA

El ex-policía técnico A. Fernández fué absuelto por la Audiencia, ante la que tuvo que comparecer de nuevo

En el Castillo del Príncipe se verificará hoy el juicio contra los acusados de querer asaltar el tren correo de Santa Clara. Una causa contra varios profesionales el día 30

Antonio Fernández González, el que fuera detective de la Policía Técnica, y que estuviera envuelto en el proceso que se siguió por el asalto y robo de 154 mil pesos al Ayuntamiento de la Habana, en octubre de 1934, fué absuelto, ayer, libremente por el Tribunal de Urgencia de la acusación que se le hacía de portación de arma sin licencia, ya que estaba sobradamente comprobado que Fernández González no participó en el asunto de manera directa, sino que, como lo reconoció la Sala de Vacaciones de la Audiencia, encubrió a uno de los autores materiales, condenado a ocho años de presidio, o sea a Francisco Rodríguez Tanquero, limitándose el extécnico a facilitarle la huída. Por ello Fernández, que ya ha extinguido la pena de multa de quinientos pesos que le impuso la Audiencia, recobró la libertad, pues no tiene más asuntos pendientes. Fué defendido el joven Fernández González por el doctor Luis Escala Millán compañero en la Prensa.

Dos absueltos de amenaza y exigencias.—Caso curioso fué el resuelto, ayer, por Urgencia, contra Rafael Girón Caballero y José Miguel Rodríguez Fernández, acusados de amenazas y exigencias de dinero al empleado de la Secretaría del Trabajo, Francisco Parets, dictando el tribunal fallo absolutorio para ambos, después de haber retirado la acusación el fiscal doctor Mario A. Montero de la Pedraja, quien, al igual que los miembros del Tribunal, doctores Cabezas, Reyes y Ferrer Saavedra pesquisaron hondamente en el caso, disponiéndose además de la absolución, que se diera cuenta a la jurisdicción ordinaria por el posible delito de tentativa de estafa, que se haya cometido, de la competencia de esa jurisdicción.

La defensa de Girón y Rodríguez Fernández estuvo a cargo de los doctores Gerardo de Villiers y José Ramón Cruells y se determinó, durante el juicio que hondos problemas familiares se debatían alrededor de los hechos, ya que Girón es hermano de la esposa del señor Parets y aparece queel autor intelectual del que aparecía delito, fué el esposo de la hermana de dicha señora, señor Gros.

Otros casos resueltos ayer.— José de la Fé y Estela Barruezo, abecedarios acusados de propaganda subversiva y tenencia de pertrechos de armas en Lawton, fueron absueltos, defendidos por el doctor Israel Camús; Antonio Cabada Sardiñas, de propaganda sediciosa y asociación ilícita, defendiendo el doctor Armando Rabell; Manuel González Carrillo, de propaganda sediciosa e injurias, defendiendo el propio doctor Rabell; Tirso de Molina Almanza, lo fué de propaganda sediciosa, defendiendo el doctor Rodolfo Nogueira; Manuel P. Fernández, fué absuelto de tenencia de armas, defendiendo el doctor Armando Rabell; Adriano Cuní Povea, de injurias y provocación al desórden, defendiendo el doctor Gerardo de Villiers.

Y fueron condenados a multa de 31 pesos cada uno, José Toledo Salo y José Cruz Domínguez, por tenencia de armas.

El asalto al tren correo de Santa Clara.—De no suspenderse, como lo ha sido numerosas veces, juzgará hoy, el Tribunal de Urgencia, que se trasladará a ese efecto, al Castillo del Príncipe, a Miguel Antonio Roque y Castro, o Miguel Angel Monzeau de Castro, José González López, Vidal Morales Rodríguez o Vidal Guillermo Morales Broderman Rodríguez, Juan José Lana Méndez y Silvio Salazar Cerezo, acusados de robo frustrado, asociación ilícita y amenazas, por el denunciado asalto al tren correo de St. Clara, q se frustró, defendiéndolos los doctores Enrique Roig, Gerardo de Villiers, José M. Quintana y Jenaro G. Brito.

Contra varios profesionales y estudiantes el día 30 del actual.—Será el día treinta de los corrientes, jueves, el juicio en Urgencia contra el doctor Víctor Castillo, la doctora Francisca Rodríguez, cirujano dentista y pedagoga, respectivamente, y contra los estudiantes Esperanza Castellanos, Margarita Soria y otros, acusados de reunión no pacífica, asociación ilícita y propaganda sediciosa, en la casa San Miguel 146 donde fueron detenidos el día 14 del actual.

Entre los defensores está el doctor Pedro N. González Veranes, conocido Letrado de esta capital, que defiende al doctor Castillo y a la doctora Rodríguez y a los estudiantes Castellanos y Soris, y el que se propone dejar reconocida la inocencia de sus patrocinados

Los industriales norteamericanos se interesan por la guanábana, con el propósito de explotar su embarque

Han solicitado todos los datos referentes a ese fruto. La Secretaría de Agricultura ha distribuído ya gran cantidad de semilla de arroz. Guías forestales concedidas ayer

INFORMACION DE LA SECRETARIA DE AGRICULTURA

En la Secretaría de Agricultura se han recibido solicitudes de datos de industriales norteamericanos en relación con la guanábana, la fabricación del jugo de la misma, área sembrada de este fruto, así como los pormenores y, hasta donde sea posible, la cantidad de frutos que se producen en la República.

GUIAS FORESTALES.— Fueron concedidas ayer las siguientes guías forestales:

Compañía Guanacabibes, S. A.; Teodoro Ganganelli, Juan M. Catasús, Enrique Castillo López, José Ugarte Sarrié, Emilio Fernández, Tomás Spengles, Aurelio Osle y socios, Evaristo Bello Pérez, Compañía Ganadera Bori, S. A.; Pedro Chávez, Ramona Vignier de Broderman y Anacleto Avella Suárez.

LISTAS DE LAS SEMILLAS DE ARROZ.—Remitidas a los agricultores.

Desde el sábado 25 están listos para ser enviados a los barrios que ha solicitado arroz a la Secretaría de Agricultura los lotes correspondientes a los siguientes lugares:

Provincia de Santa Clara. San Diego del Valle, Barrio Jicotea. Semilla para 29 besanas. Barrio Sitio Nuevo, semilla para 31 besanas. Barrio Centro Nuevo, semilla para 49 besanas. Barrio Mango Nuevo, semilla para 24 besanas. Barrio Hatillo, semilla para 12 besanas. Barrio Jabut Nuevo, semilla para 27 besanas. Barrio Majuaraya Baja, semilla para 24 besans. Barrio Majuaraya Arriba, semilla para 21 besanas.

La Esperanza, barrio San Vicente, semilla para 152 besanas. Barrio Asiento Viejo, semilla para 88 besanas. Barrio San José, semilla para 109 besanas. Barrio Nuevas, semillas para 99 besanas. Barrio Jabonillar, semilla para 95 besanas. Barrio Purial, semilla pr 140 besanas.

Santa Clara: Barrio Quemado Hilario, semilla para 30 besanas Barrio El Hoyo, semilla para 299 besanas. Barrio Manicaragua, semilla para 121 besanas. Barrio Seibabo, semilla par 89 besnas. Barrio Provincial, semilla para 241 besanas. Barrio San Gil, semilla 184 besanas. Barrio Mata, semilla 132 besanas. Barrio Los Egidos, semilla para 55 besanas. Barrio La Cruz, semilla para 361 besanas. Barrio Báez, semilla para 225 besanas. Barrio Manajanabo, semilla para 133 besanas.

Provincia de anta Clara: Término Cabaiguán, Barrio Cabecera, semilla para 185 besanas. Bario Santa Lucía, semilla para 428 besanas. Barrio Pedro Barba, semilla para 92 besanas. Barrio Neyva, semilla para 175 besanas.

Provincia de Matanzas: Término Máximo Gómez, Barrio Máximo Gómez, semilla para 85 cordeles. Barrio Rancho del Medio, semilla para 34 cordeles. Barrio Sabanilla de la Palma, 290 cordeles

Provincia de Pinar del Río: Barrio Ovas Primero, semilla para 126 cordeles. Barrio Paso Viejo, semilla para 116 cordeles. Barrio Guayabo, semilla para 418 cordeles.. Barrio Marco Vázquez, semilla para 144 cordeles. Barrio «Cangre», semillas para 98 besanas. Barrio «San José», semilla para 76 besanas. Barrio Cabezas, semillas para 44 cordeles. Barrio Sumidero, semilla para 199 cordeles. Barrio Cramales, semilla para 39 cordeles. Barrio Isabel María, semilla para 48 cordeles.

Provincia Santa Clara: Término de Trinidad, Barrio Cabacán, semilla para 25 besanas. Barrio Aguacate semilla para 50 besns. Barrio Guabical, semilla para 21 besanas. Barrio San Francisco, semilla para 49 besanas. Brrio Ay, semilla para 60 besanas, Barrio Ay, semilla para 49 para 33 besanas. Barrio Tayaba, semilla para 34 besanas. Barrio Casilda, semilla para 9 besanas.

Provincia de la Habana: Término de Güines, barrio número 1, semilla para 52 besanas. Barrio No. 2, semilla para 30 besanas. Barrio No. 3, semilla par 9 besanas. Barrio número 3, semilla para 9 besanas. Barrio número 4, semilla para 11 besanas.

Estas cantidades de arroz, suman 23,054 libras y serán repartidas según las listas de cada Barrio remitidas al hacer los pedidos a la Secretaría de Agricultura entre 936 campesinos.

El miércoles de la semana entrante seguirán saliendo pedidos hasta completar el total de peticiones hechas, pudieron hacer un cálculo que sólo de larroz donado por la Secretaría se espera una cosecha de más de diez millones de libras.

Tanto el ejército como los inspectores de Agricultura tienen las más amplias instrucciones para que remitan informes del estado de las siembras que se llevarán a cabo, pues el Gobierno está interesado en propiciar el cultivo del arroz y otros, ayudando con su máximo esfuerzo; pero no transige con las irregularidades que otras veces se han cometido, por falta de una verdadera inspección y organización en las donaciones de semillas.

Según vayan saliendo los lotes de otras provincias y términos los iremos dando a conocer a nuestros lectores para si el caso lo exigiese nos den cuenta de cualquier irregularidad cometida y así harán un bien al Estado y a la colectividad cubana.

Una vez terminado el reparto, que será a mediados da mayo daremos a conocer los nombres de los solicitantes y las cantidades de arroz remitidas.

Los propietarios contra las leyes núms. 750 y 773

Todos los organismo integrantes de la Federación Nacional de la Propiedad de toda la República, cumpliendo acuerdo de la Junta de Gobierno d la misma, se han dirigido a los componentes del Senado y Cámara de Representantes de cada Término pidiéndoles su actuación inmediata para que se deje suspendido temporalmente el cumplimiento de lo dispuesto por los Decretos Leys 750 y 773 de reciente promulgación.

El escrito referente a dicha actuación ha sido redactado por cada organismo, en la siguiente forma:

«En Junta de Directiva celebrada especialmente para tratar este particular, se acordó dirigir a usted la presente petición, a fin de que preste su más eficaz concurso para que sea suspendido temporalmente el cumplimiento de lo dispuesto por los Decretos-Leyes números 750 y 773 de reciente promulgación, los cuales lesionan los intereses de todos los propietarios de la República, quedando así en suspenso hasta tanto el Honorable Congreso de la República, del cual es usted digno miembro, no dicte una ley que guiada por el mejor espíritu de equidad y de justicia, se aapte mejor a las necesidades sentidas, y ponga más en armonía nuestros intereses, co nlos principios democráticos en que deben descansar leyes de esa naturaleza.

También la Federación Nacional de la Propiedad pide con la urgencia necesaria al Honorable señor Presidente de la República, que con vista de que la inscripción de los contratos debe hacerse en los diez primeros días hábiles del próximo mes de Mayo que vencería el día 12, se hace necesario el obtener sea declarado en suspenso su ejecución antes de la mencionada fecha, ya que no es posible cumplirse por los propietarios tal dispuesto dentro del término prefijado y aun en el caso de que dichos Decretos-Leyes no hubiesen sido bjetados y protestados respetuosamente.—Francisco ANDREU, Secdetario.

MOVIMIENTO POLITICO

Sin asistencia de los nacionalistas ayer fué proclamado Presidente de la Cámara el doctor Carlos Márquez Sterling

Confirmando en todas sus partes la información publicada en el «Noticiero del Lunes» de ayer, la Cámara de Representantes, con la presencia de treinta y cinco liberales, veinte y cinco republicanos y veinte y ocho conjuntistas, eligió y proclamó Presidente propietario al doctor Carlos Márquez Sterlin.

Cumpliendo en sus más nimios detalles las declaraciones que nos hiciera el Presidente del Ejecutivo Nacional del CND doctor Santiago Verdeja, el Comité Parlamentario de dicho partido, en sesion celebrada al efecto, acordó por mayoría, propiciar la solucion del conflicto cameral enviando al hemiciclo la cantidad de representantes suficientes para no dejar caer la sesión por falta del quorum reglamentario.

Los nacionalistas, por su parte, hicieron buena su actitud primitiva de no votar por el candidato republicano-liberal y como se sabian derrotados en la Cámara a causa del cambio súbito de los representantes cenedistas, optaron por no asistir a la sesión, prometiendo para hoy unas declaraciones públicas aclarando su posición frente al problema cameral.

El Comité Parlamentario del Partido Liberal, que también celebró sesión, designó una comisión integrada por los representantes Riveron Madrazo y Lorié Berto, para que visitaran a los del PUN y les ofrecieran la Vice-Presidencia de la Cámara, lo que no fué aceptado por los nacionalistas quienes también comisinaron a Mariano López Blanco, Manuel Penabaz y «Chicho» Moran para que así se lo hicieran saber a los liberales.

En resumen, que, desde ayer ya tiene la Cámara de Representantes su mesa definitiva y por lo tanto podrá comenzar muy en breve sus funciones legislativas.

LA JUVENTUD NACIONALISTA DE LA ACERA DEL LOUVRE SE REUNIO DE NUEVO ANOCHE

La comisión que visitó al Representante señor Antonio Pruneda, informó favorablemente, leyéndose además una carta que dirigiera éste a los dirigentes de la Juventud y de la que quedaron complacidos los presentes.

La otra comisión designada para ver al Alcalde Dr. Beruff Mendieta, informó que les habían citado para el próximo martes a las 12 p. m. Esto fué objeto de protesta por la mayoría de los presentes.

Miguel A. Perera, Presidente, suplicó a la asamblea esperaran hasta el martes. Acto continuo propuso Buenaventura Ramírez que a condición de que la Agrupación no aceptará un sólo nombramiento si no se satisfacen las aspiraciones. Fué aprobada por unanimidad.

Finalmente se nombró una comisión de seis miembros para redactar un manifiesto.

Se citará nuevamente para el miércoles, señalando lugar.

«La solución dada al problema Cameral, conjura la expectación pública», dice el doctor Andreu

El doctor José Ramón Andreu, joven figura de la política cenedista de Las Villas, y designado primer vicepresidente de la Cámara de Representantes, nos hizo las siguientes interesantes declaraciones que a continuación insertamos:

«El cargo para que he sido electo, lo acepto con las responsabilidades inherentes que el mismo impone dispuesto a propiciar con mi conducta definida toda iniciativa que responda a defender la disciplina de mi Partido y los intereses del país. La solución que se le dió al problema de la Presidencia de la Cámara ha respondido a conjurar la expectación que había en la opinión pública, vigilante a que el Congreso organice su ritmo y se apreste a enfocar los graves problemas pendientes de soluciones.

«Precisa que la Cámara ya en funciones normales trace rutas y planes que convenzan a la opinión pública de que nosotros los Representantes uncidos por el voto del pueblo estamos aquí para cumplir ineludiblemente con nuestros deberes.

«Como hombre de partido estimo que la actitud del Conjunto no puede inspirar suspicacia dada a la solución diáfana que se le dió al conflicto cameral.

«Ahora nos toca sin fórmulas que rediten los ejemplos del pasado producir orientaciones firmes, decisivas y salvadoras y que a la par resuelva todas las fronteras de recesos que hasta ahora suscistian en el ambiente».

EL REPRESENTANTE CEPERO SE INTERESA POR YAGUAJAY

El doctor Armando Cepero, Representante cenedista villareño y líder político en Yaguajay, ha estado realizando en la Secretaría de Sanidad gestiones encaminadas a obtener que en el Presupuesto próximo sea incluido con crédito bastante la reapertura del Hospital Civil de aquel importante término clausurado por economía en el año 1933, con grave perjuicio para los vecinos de aquel término, que en la actualidad se ven precisado enviar sus enfermos a Remedios y Santa Clara.

El Representante Cepero confía en que quede incluido en el prpximo presupuesto el Hospital de Yaguajay, por tratarse de un acto de justicia en beneficio de aquella zona.

LUIS BORI ESPERA EL COMIENZO DE LA LEGISLATURA EN LA CAMARA

El Representante oriental Luis Bori, hablando con nosotros en el Comité Parlamentario nos decía, que ya constituida la Mesa se estaba en condiciones de elevar a la Cámara proyectos de leyes, que eran necesarios presentar para resolver problemas nacionales.

Estima Luis Bori, que ahora se inicia el ritmo de las labores camerales y que esa será la oportunidad para abordar los problemas que cada provincia tiene que solucionar.

«Me siento satisfecho de haber contribuído a la solución de un problema nacional» declaró así el doctor J. Martínez Fraga

«Cuando una salva de aplausos ahogaba las frases de ritual que pronunciara el presidente de la mesa provisional Sr. Germán S. López, proclamando al doctor Carlos Márquez Sterling, presidente de la Cámara sentí ya profunda e íntima satisfacción que se experimenta ante el deber cumplido.

«Como ciudadano que recibiera por sufragio popular y directo la alta investidura de miembro de la Cámara de Representantes como representativo en el Congreso de mi país del más grande de los partidos políticos nacionales, el Conjunto Nacional Democrático, me siento plenamente satisfecho al contribuir en el seno del Comité Parlamentario de mi partido primero, y más luego en el hemiciclo a la solución de un problema de carácter nacional, que a impedir el inicio de la legislatura cubana y al hacer imposible la proclamación del Presidente de la República, sometía a la Cámara de la que tanto espera el país, a la dura crítica que sólo merecen los organismos públicos que unen a su condición de incapacidad la de inservible.

«Pero si como miembro de la Cámara estoy satisfecho, porque ya ésta ha quedado debidamente constituída, más lo estoy aún en razón de que ha sido el Conjunto Nacional Democrático, el que despojado de ambiciones partidaristas, con altura sin precedentes y con la vista fija en los intereses superiores del país ha propiciado sin pactos, sin convenios y sin componendas entre bastidores, sino desde su plano de opositor y fiscalizador, la solución del problema de la Cámara y por ende del Congreso.

«Una vez más ha acreditado cumplidamente el C. N. D. que si el Ejército Constitucional con su Jefe insigne el Coronel Batista, es el sostén de las instituciones republicanas, él constituye el máximo exponente de la civilidad, por su desinterés y patriotismo.»

Antonio Martínez Fraga.

LA REPRESENTACION CONGRESIONAL DEL C N D DE PINAR DEL RIO MANTUVO SU CRITERIO

La representación toda del C N D de Pinar del Río en la Cámara, atendiendo a sus puntos de vistas en relación a la intervención del Conjunto en el problema cameral, mantuvo hasta el último momento de la decisión del Comité Parlamentario, el criterio absoluto de abstención, por estimar que ello era lo que aconsejan las circunstancias,—y las ideologías del Partido.

Dominador Pérez, Valdés Quintero, Pérez Galán, Duarte, y los demas representantes cenedistas, defendieron sus puntos de vista en el problema.

COMITES PRO PEREZ MATO

En el Término de San Antonio de los Baños se vienen constituyendo distintos comités de «Amigos de Pérez Mato», bajo la dirección del señor Arcadio Rodríguez y su secretario, señor Luis López.

El Dr. López Blanco felicitó al CND por su cooperación propiciadora

Después que fué proclamado el doctor Márquez Sterling usó de la palabra el leader del PUN, doctor Marino López Blanco, manifestando que el PUN estaba ausente del hemiciclo pero que él en nombre de su Partido y en el suyo propio, felicitaba al doctor Carlos Márquez Sterling por su elección, asegurando que conociendo las virtudes morales que adornan al elegido el Partido Unión Nacionalista tenía fé en que sería justo en la interpretación del Reglamento y encauzamiento de los debates. Que la responsabilidad histórica de la elección recaería sobre los Partidos que la llevaron a cabo, por que el PUN,—agregó—en defensa de sus principios y de su ideología y por no compartir esa responsabilidad había estado ausente del hemiciclo. Que felicitada el Conjunto Nacional Democrático por su acto de cooperación propiciadora fórmula, mediante la cual había llevado a un miembro del Partido Liberal a la presidencia de la Cámara. Terminó diciendo el doctor López Blanco, que el PUN se mantendrá fiel a sus principios revolucionarios recogidos en su Programa y que, al cabo, una veladora perenne, serena y justiciera que era la Historai, inmortal como los dioses, juzgaría los actos de todos, las posturas de cada uno frente al referido problema y dictaría su fallo inapelable.

PREPARATIVOS PARA EL RECIBIMIENTO AL DR. MIGUEL MARIANO GOMEZ

El bureau de actividad cultural social, pro recibimiento a Miguel Mariano Gómez, que preside la señorita Lucila Castro, líder marianista y el señor Miguel Baguer, cronista social de «Avance»—sigue desarrollándose intensa actividad en dicho asunto. Se ha conseguido que el jardín «El Fénix» haga el decorado floral de la casa del Presidente electo. Asimismo serán adornados los balcones y el interior de la mansión. La Compañía de electricidad iluminará la fachada. Siguen recibiéndose adhesiones para este recibimiento, que tendrá gran magnitud. Entre las últimas anotadas se cuenta la Alianza Nacional Feminista, el club Italo Cubano de Cultura; la Asociación de Agrómonos; la de Arquitectos; la de Ingenieros; el Club Atenas; la Unión Fraternal, el Club de Comunicaciones, las enfermeras; la Unión de Almacenistas y Cosecheros de tabacos de Cuba; la Unión de Fabricantes de tabacos y cigarros de Cuba; el Sindicato de Torcedores; Las Sociedades Regionales, se disponen a hacer una manifestación Cálida a Miguel Mariano y familia.

También se ha conseguido este bureau de actividad que la C. M. Q. de 7 a 8 de la noche, dé partes de avance del movimiento organizador; y hoy comienza a irradiar noticias a este respecto, los camioncitos con radios y amplificadores, de la propaganda de la Coalición, amablemente cedidos por el señor Esteban Fariñas y Mr. Howard.

Información Telegráfica
DEL INTERIOR DE LA ISLA

Por nuestros Corresponsales a través del Hilo Directo del DIARIO

PINAR DEL RIO

PINAR DEL RIO, abril 27. DIARIO, Habana.—Tras una espectacular fuga, por las calles de esta ciudad, Maceo y Avenida de la Coloma, después de haberse despertado los vecinos por los disparos hechos por la policía, logró fugarse un hombre, esta mañana, después de haber realizado diferentes robos. El fugitivo, después de correr varias calles, desapareció por la carretera de La Coloma. Las autoridades suponen que el autor sea un individuo nombrado Antero Pozo y esperan detenerlo en breve.

NO COBRARON SUS HABERES

Hasta hoy no han cobrado sus haberes del mes de marzo los miembros de la policía municipal, siendo con tal motivo muy crítica la situación que están atravesando.

El teniente coronel Benítez, ha regresado hoy de La Habana, manifestando que se había interesado grandemente por las obras de la Planta de Purificación del Acueducto. La noticia ha sido acogida con entusiasmo en la ciudad, pues se hace imposible ingerir el líquido, que hoy día se distribuye para el consumo público.—Guillermo Rodríguez, corresponsal.

HERIDA DE UN TIRO POR UN PRIMO

SAN LUIS, Pinar del Río, abril 27 DIARIO, Habana.—En el barrio Paylizada, fué herida de un tiro, por su primo Leopoldo Martínez, la joven Tomasa Martínez Llanese, casualmente, siendo calificada de menos grave. El revólver era de calibre 22.—Mármol, corresponsal.

HABANA

SE ENVENENO CON LUZ BRILLANTE

MARIANAO, abril 27, DIARIO. Habana.—En el hospital militar de Columbia, fué asistida por el capitán médico Sánchez Pessino, Concepción Ferrer Acosta, natural de Matanzas, de 18 años de edad, vecina de Manzana de Gómez 40, Redención. Constituído el vigilante 14, Carlos Gallo, en el hospital, le tomó declaración, manifestando que por haber tenido un disgusto con sus familiares había ingerido el contenido de una botella de luz brillante. En grave estado fué trasladada al hospital Calixto García.

PROCESADO POR HOMICIDIO, UN MENOR

El doctor García Navarro, juez de Instrucción procesó, en el día de hoy, al menor de 12 años, Ciro Valdés Arozarena, en la causa que se le sigue por homicidio, siendo entregado a sus padres. Valdés dió muerte de una pedrada al menor Lorenzo Alfonso Suárez, en Buenavista, hace varios días.—A. Martínez, corresponsal.

ARROLLADO AL BAJARSE DE UN OMNIBUS

MADRUGA, abril 27, DIARIO. Habana.—A la una de la tarde, en esta población, al bajarse de un ómnibus el asiático Ramón Chul, en la carretera, en los momentos en que cruzaba inesperadamente una máquina, guiada por el chofer Juan Ulloa, resultó lesionado, siendo conducido al hospital General Calixto García. Se estima una imprudencia del lesionado el mencionado accidente.—Martell, corresponsal.

EL ENTIERRO DE UN JEFE DE BOMBEROS DE MELENA

GUIRA DE MELENA, abril 27. DIARIO. Habana.—Hoy efectuóse el entierro del prestigioso vecino de ésta, Valentín Rebozo Caraballo, fallecido anoche. El finado era jefe de bomberos de la localidad, desde su fundación, al que se consideraba insustituíble en dicho cargo. Imponente manifestación de duelo siguió su cadáver, en la que formaban el cuerpo de bomberos en pleno, representación de los cuerpos similares de Regla, Alquízar, Batabanó y San Antonio de los Baños, con sus respectivos jefes; representaciones del Ejército, de la Policía, de las sociedades locales, logias y del pueblo en general. El cortejo hizo alto frente al Cuartel de Bomberos, breves minutos, reanudando la marcha, precedido por la banda municipal.

El comercio cerró sus puertas al paso del entierro. Fué sepultado en el panteón de los bomberos, dedicándole sentida oración los bomberos de Regla, en nombre de los cuerpos de fuera de la localidad. En nombre de la institución local, despidió el duelo el señor Fidel Pérez, haciendo el elogio del desaparecido.

El teniente Martell, del Cuerpo de Bomberos de Güira, dedicó sentidas frases, manifestando que este pueblo había perdido una gran figura, un excelente ciudadano y el Cuerpo de Bomberos, su gran inspirador y el comercio uno de sus decanos.—Rodríguez, corresponsal.

MATANZAS

SE SUICIDO, AHORCANDOSE, UNA DAMA

JAGUEY GRNADE, abril 27. DIARIO, Habana.—En esta villa se suicidó hoy, ahorcándose, la señora Rafaela Lezcano, esposa del señor Palmasio Cedaño. Dicha damas, que era estimadísima en esta comarca, se hallaba enferma desde hace muchos años. Reciban sus familiares nuestro sentido pésame.—Rodríguez, corresponsal.

ORIENTE

LLEGO A SANTIAGO DE CUBA EL DIRECTOR DE SANIDAD, ACTUARA RAPIDAMENTE

SANTIAGO DE CUBA, abril 27. DIARIO, Habana. Hoy por la tarde arribó a esta ciudad, por la vía aérea, el director de Sanidad, doctor Ramos, quien fué recibido por las autoridades sanitarias locales y la representación del gobernador provincial. El doctor Ramos observará de cerca la alarmante epidemia que azota a Santiago de Cuba, distribuyendo proporcionalmente el material sanitario enviado por el coronel Batista.

EXHORTACION DE LOS PERIODISTAS AL GOBIERNO CENTRAL

En importante sesión celebrada por la Asociación de Repórters de esta ciudad, se tomó el acuerdo de pedir al Gobierno, urgente medidas sanitarias, a fin de que disminuyan las epidemias que azotan gran parte de la provincia oriental.

LA ASOCIACION DE VIAJANTES DEL COMERCIO

Brillantemente conmemoró la Asociación de Viajantes del Comercio de la República de Cuba, el aniversario de su fundación, disfrutando de los actos que oportunamente anuncié

ASAMBLEA OBRERA

La asamblea celebrada por el Frente Unico de Colectividades Obreras, con la asistencia de las representaciones de los Sindicatos y Gremios de la ciudad. Acordaron organizar un desfile por el Ayuntamiento, el día primero de mayo, para presentar al señor alcalde municipal un pliego de demandas de las necesidades obreras, y se acordó celebrar una asamblea en el teatro.

UNA CONFERENCIA DE LEONOR BARRAQUE

Se halla en esta ciudad, la conocida escritora Leonor Barraqué, a la cual han agasajado los integrantes de la Asociación de Repórters. Tan distinguida intelectual ofrecerá mañana una conferencia en el hotel Casa Granda.—García, corresponsal.

Declaraciones del doctor Bravo Acosta en relación a la solución del problema de la Mesa de la Cámara de Representantes

«La satisfacción que cabe a los miembros del Conjunto, por haber propiciado en esta noche la solución del problema de la Presidencia de esta Cámara, que ya parecía inquietante problema, es inmensa».

«Valientemente, pesando la responsabilidad que sobre el Conjunto, como Partido político recaía, y pesando cada uno de nosotros la responsabilidad que como cubanos y como congresistas tenía que afrontar en esta Cámara no titubeó en venir a facilitar la manera de que se produjera hoy la elección de un presidente definitivo. Para ello no nos guiaba ninguna ambición ni nada que pudiera suponer compensaciones ni nexos de ningún género. Nosotros, ayer, hoy y mañana, consideramos a todos los miembros de la Coalición, separados y conjuntamente, como nuestros legítimos adversarios políticos. No aspiramos a nada que signifique ventajas, ni hemos ayudado con propósitos lucrativos de ningún género. Hemos ido a cumplir rectamente con nuestro deber como cubanos y como Partido serio que ofreció al Pueblo cubano, en un momento dado, contribuir a la normalidad y al restablecimiento constitucional en Cuba. En nuestro afán de no ser parte determinante en el problema que se debatía entre la Coalición, hubimos de ofrecer distintas fórmulas, y ninguna de ellas fué aceptada. Hubimos de propiciar y obtener que elementos que en un momento dado llegaron a distanciarse y hasta ausentarse de la Cámara, volvieran a ella; porque es indispensable, en estos momentos, que haya una verdadera unificación de corazones cubanos para producir lo que Cuba necesita que se produzca.

Los señores de la mayoría nos ha de encontrar siempre en el plano de la Oposición; pero en una oposición seria, sincera, constructiva. Y tened la seguridad de que en nosotros encontraréis decidido apoyo en cualquier problema para Cuba, sin que ello pueda significar el desastroso «cooperativismo» de otras épocas, ni conexiones de ningún género para fines que pudieran redundar en perjuicio para Cuba.

Si nos hemos pronunciado de la manera que lo hemos hecho, para propiciar la elección del Presidente, es porque no hemos entendido, en ningún momento, que se tratara de un problema político. Si surgieron divergencia de criterio entre los elementos de la Coalición, por aspiraciones políticas, nosotros, cuando llegó la crisis por esas aspiraciones, estimamos que ya se había convertido el problema en un asunto cubano, y cumpliendo el ofrecimiento que a la opinión pública hicimos en la sesión del miércoles pasado, hoy tomamos la línea determinante para resolver el problema, propiciando, como lo hemos hecho, que exista ya un Presidente definitivo, y que el Congreso pueda funcionar, y para que la opinión pública no pueda decir que nosotros en veinte días no habíamos resuelto problema tan sencillo cuando nos esperan problemas tan importantes que el Congreso debe de tratar y ue por nuestra situación especial no se habían tratado.

Esperamos que los señores de la Mayoría, produzcan su programa de gobierno; esperamos que cumplan de manera efectiva, los ofrecimientos que ayer hicimos al cuerpo electoral; que nosotros pretendemos auspiciar e intentar llevar a efecto, hasta donde nos sea posible, una verdadera legislación en que estén amparados el campesino, el obrero cubano, y por medio de la cual pueda distribuirse la riqueza cubana, para que todos podamos vivir y sentirnos felices en esta tierra. Hemos de procurar, por todos los medios posibles, que exista una verdadera normalidad constitucional; que llegue el momento en que sea un hecho efectivo, un hecho tangible, la verdadera garantía de las personas y la emisión del pensamiento de todos los ciudadanos; que podemos producirnos ya como un pueblo que ha entrado en el ritmo de las naciones civilizadas, que ha pasado los momentos difíciles de un período revolucionario, de hechos y de ideas, y que si pasó la revolución de hechos, tiene que seguir la revolución de ideas, para que en Cuba se produzca el verdadero anhelo de los que hicieron la revolución, de los que quieren un cambio social.

Yo lamento, sinceramente, no encontrarme, en buenas condiciones físicas para poder ser más extenso; pero por las pocas palabras pronunciadas ha de saber la Mayoría cual es nuestra posición, y ha de saber el pueblo cubano que en este problema no nos ha guiado nexos ni combinaciones de ningún género con los Partidos de la Coalición, porque repudiamos todo nexo, toda conexión que pudiera estimarse como una vuelta al pasado, que todos repudiamos y que no queremos que vuelva. Y colocados en este plano, trataremos de resolver todo cuanto tienda al beneficio de la nación cubana.

Dr. A. Bravo Acosta.

EL REPRESENTANTE ALBERTO BEREGUISTAIN AGRADECIDO

El doctor Alberto Bereguistain, congresista villareño y joven figura de la política del C N D quiere testimoniar su sentida gratitud, a todos los amigos que le han dado el pésame por el fallecimiento de su primo don Juan Beresguistain, ocurrido hace días en la ciudad de Sagua la Grande.

PIDEN UNA SUBSECRETARIA EL DR. SAAVEDRA

El señor A. Hernández, Secretario de correspondencia del Comité Ejecutivo Municipal del Partido Unión Nacionalista de Jovellanos, nos remite copia del acuerdo adoptado por dicho Comité en el cual se recomienda al doctor Nicolás Saavedra Díaz para Subsecretario de Despacho en el próximo Gabinete del doctor Miguel Mariano Gómez.

También se acordó trasmitir el mencionado acuerdo al Presidente del Senado y del PUN, señor Justo Luis del Pozo, al Presidente electo doctor Miguel Mariano Gómez, al Vicepresidente Coronel Federico Laredo Bru, al Senador matancero doctor Agustín Acosta y al Gobernador Provincial de dicha provincia doctor Lorenzo Delgado.

GLORIA MARIA CALIXTO CONFERENCIA CON EL DR. FONT

En su despacho del Senado cambió impresiones alrededor de diversos problemas de las Villas, con el Senador Carlos Font, la valiosa política y candidato que fuera a Concejal por Acción Republicana señorita Gloria María Calixto, Secretaria de Actas del Comité Ejecutivo Municipal de Lajas.

La señorita Calixto fué fundadora del marianismo en Lajas, y se espera que sea designada para un alto puesto en méritos de sus servicios al Partido.

LOS SENADORES MATANCEROS SERAN HOMENAJEADOS

MATANZAS, abril 25. DIARIO. Habana. Hoy se ha organizado un Comité, presidido por el prestigioso comerciante señor Ricardo Silveira con el objeto de rendirle un homenaje al senador y Jefe Político de Acción Republicana en esta provincia señor Ricardo Campanería, el cual se hará extensivo a los demás senadores por Matanzas, doctores Agustín Acosta, José M. Gutiérrez y Miguel Calvo Taraña. En breve se fijará la fecha y programa, prometiendo resultar dicho acto, un destacado acontecimiento político. —Lovio, Corresponsal.

BANCO DE LA BENEFICENCIA Y DEL TURISMO, S. A.

DRAGONES NUMS. DEL 28 AL 32, ESQ. A AGUILA

HABANA

Departamento de Venta de Billetes

SORTEOS DEL

BANCO DE LA BENEFICENCIA Y DEL TURISMO S. A.

A virtud de escritura pública ante el Notario de la Habana, Dr. Bernardo Caramés, el Estado Cubano ha concedido a este BANCO DE LA BENEFICENCIA Y DEL TURISMO, S. A., la administración de los sorteos diarios de la Lotería, instituídos por Decreto-Ley número 839 del corriente año.

PARA GENERAL CONOCIMIENTO Y GARANTIA DEL PUBLICO, EL BANCO HACE SABER LO SIGUIENTE:

1.—Que ha depositado, en la Tesorería General de la República, la cantidad de DOSCIENTOS MIL PESOS ($200,000-00) en moneda de curso legal, para responder al pago de los premios.

2.—Que ha satisfecho por adelantado OCHENTA Y TRES MIL TRESCIENTOS TREINTA Y TRES PESOS TREINTA Y CUATRO CENTAVOS ($83,333-34) importe de un bimestre de los impuestos que gravan los sorteos diarios, a beneficio del Consejo Nacional de Tuberculosis, del Instituto Cívico Militar, de la Casa de Beneficencia y Maternidad, de la Corporación Nacional de Asistencia Pública, de la Corporación Nacional del Turismo y del Servicio Técnico de Salubridad Pública; impuestos que se continuarán abonando hasta completar la suma anual de MEDIO MILLON DE PESOS, distribuibles entre dichas instituciones benéficas y sociales.

Respaldado por sólida posición económica, inicia el BANCO DE LA BENEFICENCIA Y DEL TURISMO, S. A., la administración de los sorteos diarios de la Lotería, los cuales se verificarán a las nueve y media pasado meridiano, a partir del día treinta del corriente mes, con arreglo al sistema siguiente:

En cada sorteo diario serán extraídas tres bolas, que corresponderán, por su orden de extracción, al primero, segundo y tercer premio; cantándose y publicándose los guarismos completos, en igual forma y con formalidades oficiales exactas a las de los sorteos públicos semanales de la Lotería Nacional, y en el mismo Departamento de la Ren

ORDENA EL JEFE DE IMPUESTOS MUNICIPALES PROCEDIMIENTO CONTRA LOS QUE DEFRAUDAN AL ERARIO

El Guaranty Trust Co. de New York solicita que se le paguen intereses de la hipoteca sobre el acueducto

Dice el Alcalde que el día primero terminará en esas dependencias el movimiento de personal. Prohibirán a los niños menores de 15 años la entrada a algunos espectáculos

INFORMACION GENERAL DEL MUNICIUIO DE LA HABANA

EL ROYAL BANK OF CANADA PIDE EL PAGO DE LOS BONOS HIPOTECARIOS.—Entre las distintas personas que se entrevistaron ayer con el Alcalde Municipal, estuvo el Presidente del Royal Bank of Canada, en esta capital, señor «Chicho» Ariosa, acompañado del señor Gustavo González del Valle, administrador del Acueducto de Albear.

En la entrevista celebrada por el señor Ariosa, fué abordado el adeudo que viene arrastrando el Municipio, desde anteriores administraciones, del pago de los cupones correspondientes a la Primera y Segunda Hipoteca del Acueducto de Albear, vencidos en Enero y Marzo próximos pasados, de cuyos bonistas es representante la citada institución bancaria.

El doctor Beruff Mendieta manifestó que estudiará la posibilidad de liquidar los intereses pendientes de los referidos Bonos Hipotecarios, en la primera oportunidad. Al menos tal fué la versión recogida por el repórter.

EL TRUST COMPANY EXIGE LOS INTERESES HIPOTECARIOS. También ha sido comisionado el representante del Guaranty Trust Company de Nueva York, en esta capital, para que gestione y active el cobro de los intereses de los Bonos Hipotecarios pertenecientes a la Primera y Segunda Hipotecas del Acueducto de Albear vencidos en Enero próximo pasado, pidiendo informes sobre el motivo de la demora sufrida en esas liquidaciones, por la administración municipal.

LAS PETICIONES DE PLAZAS.—El alcalde municipal se encuentra agobiado por las peticiones de destinos que le hacen a diario, sus amigos; los concejales electos, y los ex-candidatos de los Partidos que lo acogieron como candidato a la Alcaldía de la Habana, así como los Presidentes y Comités Ejecutivos de los mismos, impidiéndole trabajar en las atenciones de su cargo.

EL MOVIMIENTO DE PERSONAL.—El Alcalde Municipal manifestó ayer a los repórters ,que había escogido entre dos males, el dar por terminado el movimiento de personal desde el próximo día primero de Mayo, para dedicarse exclusivamente a hacer labor administrativa.

He optado—dijo el doctor Beruff Mendieta—por terminar el problema del personal y no oiré a nadie absolutamente, en asuntos de nombramientos, después del primero de Mayo. Por ello acaso se demore la confección de las nóminas de los empleados y no se podrá pagar sus haberes a éstos, hasta los primeros días del mes entrante, aunque hay dinero suficiente para esa atención.

NUEVAS NORMAS EN LAS CONSTRUCCIONES PARA ESPECTACULOS.—Entre las distintas reformas que han de introducirse al Reglamento de Espectáculos del Municipio figura la reglamentación de las edificaciones destinadas a los mismos, a los que se exigirá los más modernos adelantos establecidos en Europa y América, exigiendo las nuevas construcciones en las esquinas, no permitiendo en el centro de las cuadras edificios para espectáculos públicos. Esta reforma no tendrá efecto retroactivo. Reglamentación de los espectáculos propiamente dichos, como teatros, cines, academias de bailes y demás locales cubiertos o al aire libre, incluyéndose los relacionados con juegos deportivos, todos serán objeto de estudio detenido para la mejor aplicación del Reglamento.

Será reglamentada la asistencia de los menores de 15 años a los cines, en cuanto a la moral, actos criminales, robos, etc. También se prohibirá la concurrencia de menores a las Academias de bailes.

AUMENTARAN LOS ARBITRIOS A LOS TEATROS DEDICADOS A CINES.—En la nueva reglamentación de Espectáculos se aumentarán los arbitrios para los Teatros, que han sido dedicados a cine, serán rebajados a los que empleen músicos cubanos en las audiciones.

Se prohibirá terminantemente fumar en los salones de espectáculos, principalmente en cines y teatros, multándose a los empresarios y espectadores por esa infracción del Reglamento, severamente. Será exigida la completa ventilación de los locales dedicados a toda clase de espectáculos.

También se reglamentará la asistencia de las mujeres a las Academias de Baile, donde son explotadas, vigilándose el vicio y la corrupción a que se encuentran sometidas constantemente.

UN PLAZO PARA LAS SUGERENCIAS PUBLICAS — Entre los propósitos que llevará a efecto en la nueva Reglamentación de Espectáculos Públicos figura en primer lugar determinar un plazo, para que en sesión pública expongan los interesados, las sugerencias que consideren de utilidad y beneficio para los Espectáculos y el Municipio, con tal motivo serán invitadas por la Cámara Municipal, la Sociedad Cubana de Ingenieros; el Colegio de Arquitectos, la Academia de Ciencias, el Círculo de Bellas Artes, la Unión de Municipios Cubanos, y las sociedades de artistas y músicos cubanos.

COMENZARON A TRIBUTAR LOS CORREDORES DE FRONTONES.—Cumpliendo instrucciones del Jefe de la Sección de Impuestos Diversos, el Inspector Municipal señor Frank Pérez, ha obligado a los corredores de los frontones a tributar los arbitrios correspondientes al Municipio, por la explotación de ese negocio.

LOS BUSTOS DE MARTI Y JOSE MIGUEL GOMEZ EN EL DESPACHO DEL ALCALDE.—Por disposición del Alcalde Municipal, han sido nuevamente llevados al salón del Despacho de la Alcaldía los bustos de José Martí y de José Miguel Gómez, que habían sido llevados por la anterior administración al pasillo en que se hallan los de Estrada Palma, Maceo y Menocal.

ESTUDIA EL DECRETO DE LOS RUIDOS EL ALCALDE.—El Alcalde Municipal tiene en estudio el Decreto que se encuentra en vigor contra los ruidos en la ciudad, por considerar que el mismo adolece actualmente de defectos de forma, para aplicarlo a los radios-parlantes, y otros aparatos que hacen constantemente ruidos molestos en la capital.

CONSTITUIDOS DISTINTOS GREMIOS DE CONTRIBUYENTES.— El Alcalde Municipal presidió ayer los grupos de Repartos Gremiales, habiendo quedado constituído el de Muebles y Similares, siendo elegido presidente el señor José Vilariño, y vocales los señores Luciano Peón, Manuel Rozas, Antonio García, Sixto Nosta, Manuel Rey y Fermín Migueles, y suplentes, Apolinar Gallego, José Naveira y Jesús Prieto. También quedó constituído el Reparto Gremial de Almacenes de Pianos, siendo presidente el sñor José González, y vocales Ricardo Pérez, José Martínez, Gabriel Prats y Carlos Zimmermann.

EL DR. VIAMONTES VISITO LA ESCUELA JOSE MIGUEL GOMEZ. El Secretario de la Administración Municipal doctor Orosman Viamontes, ha visitado últimamente la Escuela Municipal «General José Miguel Gómez», encontrando su funcionamiento normal, y sin que faltase ningún artículo alimenticio para los doscientos niños becados del Municipio, que allí reciben instrucción. Po rtal motivo ha elevado un informe al Alcalde Municipal manifestándole que deberá ratificar en el cargo al doctor Calixto Suárez, Director de ese plantel, por la obra que viene realizando en favor de la niñez desheredada, y que prestigia la actuación de la administración municipal.

Repatriados por el Gobierno de Cuba, han regresado a la Habana Juan González Rodríguez, su esposa e hijas, y la anciana Francisca Blanco Pino. Les acompaña en la foto, el Cónsul de Cuba en Madrid, nuestro compañero en la prensa Enrique Pizzi de Porras, que gestionó dicha repatriación.

SERAN REPARADAS LAS AMBULNCIAS MUNICIPALES.—Visitó el Secretario de la Administración Municipal, los cuarteles de Bomberos del Municipio de la Habana, comprobando que existen dos ambulancias en pésimas condiciones, e igualmente un carro extinguidor y un carro-escalera, los cuales propone que sean reparados urgentemente para el servicio.

MAS DE 45 MIL PESOS RECAUDADOS AYER.—Hasta cerca de las seis de la tarde permanecieron las taquillas recaudadoras abiertas en el Ayuntamiento, por ser el último día del plazo concedido para el pago y Comercio con la bonificación del del Cuarto Trimestre por Industria 5 por ciento y sin recargo del diez por ciento para los adeudos atrasados, asceniendo a más de 45 mil pesos lo recaudado.

DIECISEIS OPEACIONES.—En los salones de Emergencias se realizaron ayer dieciseis opraciones en la mañana, por los doctores Rodríguez Baz una, Fuste, cuatro; Souza, jr cuatro; Bernal, dos; Avalos, una; Ponce, dos; Miró, una; y Vega una.

CONFERENCIO CON EL ALCALDE.—Cerca de las dos de la tarde con currió a su despacho el doctor Luis Suárez Fernández.

El jefe Sanitario estuvo toda la mañana conferenciando en el Ayuntamiento con el Mayor de la Ciudad sobre problemas de su Departamento

LAS CASAS DONDE SE JUEGA AL BILLAR Y AL DOMINO ABONARAN LOS ARBITRIOS DESDE ESTE AÑO

Se ha ordenado una rápida investigación acerca de las altas comerciales. Se trata de crear una exposición de artes aplicadas e industriales. La plantilla de la Cámara

Por el Jefe de los Impuestos Municipales ha sido comunicado al Jefe de la Policía Nacional, para que por los vigilantes que vienen prestando servicios como Agentes de Apremio del Municipio se proceda contra los defraudadores del erario público, teniendo en consideración las denuncias que han sido producidas por distintas personas que vienen tributando al Municipio, y se ven frente a una competencia desleal.

Cobrarán los tributos a los juegos de billares y dominó.—Por el Departamento de Impuesto Municipal ha sido dado a conocer a los vigilantes de la Policía Nacional que colaboran con la Administración Municipal, el número de casas dedicadas a juegos de billares y dominó en esta capital, a fin de que procedan a exigirles el pago de los árbitros correspondientes o en consecuencia se proceda a la clausura de las mismas.

Investiga el Municipio las altas habidas.—Al propio tiempo ha sido remitida una relación de los Modelos 12 que han sido llenados en el Ayuntamiento, causando altas de industrias y comercios, muchos de los cuales no tributan al Municipio, por lo que se dispone la investigación para comprobar si han desaparecidos o permanecen abiertos burlando las contribuciones municipales.

Designado el Jefe de Despacho de Sanidad Municipal.—Por disposición del Alcalde Municipal ha sido designado el señor Rogelio Pérez, para ocupar la plaza de Jefe de Despacho del Departamento de Sanidad y Beneficencia Municipal, por renuncia del señor Luis Rodríguez Machín, que la venía ocupando. Deseamos al señor Rogelio Pérez toda clase de aciertos en su espinoso cargo.

Moción sobre exposición de artes aplicadas.— Ante la Cámara Municipal ha sido presentada una moción suscrita por los concejales señores Luis Fernández Roger y Marcelino Cubillas, en la que piden sea incluído un crédito die diez mil pesos para el próximo Presupuesto Municipal cuya cantidad se destinará anualmente a la celebración de una Exposición de Artes Aplicadas e Industriales.

La referida Exposición constará de 22 secciones que comprenderá: Pintura y Escultura decorativas Mobiliarios, Cerámica, Decoraciones de interiores, Vestidos, zapatos y sombreros de mujer Encajes y bordados, Hierros forjados, Tabaquerías, Escenografía etc.

Se crean 22 premios en metálico con medalla de oro y doscientos pesos, por cada una de las secciones, así como dos grandes premios de honor, cuya moción será discutida en la próxima sesión del Ayuntamiento, ya que ayer por falta de quorum no pudo leerse en la sesión ordinaria que estaba señalada para las cuatro y media de la tarde.

Sesión extraordinaria en la Cámara Municipal.—Tal como estaba anunciada fué celebrada sesión extraordinaria en la Cámara Municipal anoche a las siete, concurriendo 23 concejales, que fueron presididos por el señor Paco Rivero San Román, Presidente del Ayuntamiento.

Fué leído y aprobado el Decreto Municipal por el cual se nombró la plantilla de empleados de la Cámara Municipal, figurando entre otros los señores Ricardo Cabanas, con dos mil cuatrocientos pesos; Carlos M. Quintana, con mil quinientos pesos; Secretario Particular del Presidente del Ayuntamiento; Amaro Delgado, mil doscientos pesos; Guillermo de Piña y Mata, Jefe de Despacho de la Presidencia con tres mil seiscientos pesos; Salvador López Fernández,, con mil doscientos pesos; José Rubio, con seiscientos pesos; Pedro García Quintana, con mil quinientos pesos; Guillermo García, con mil doscientos pesos; Modesto de la Cruz, con novecientos pesos; Antonio González seiscientos pesos; Luis J. Menéndez, con mil doscientos pesos; Francisco José Pérez con novecientos pesos; Carlos Ramos García con seiscientos pesos; Juan Gómez Suárez, con mil ochocientos pesos; Arturo Barreto, con novecientos pesos; Paula Gómez, con novecientos pesos; José Miguel de la Torre, con seiscientos pesos; Nilo Fumero, con seiscientos pesos; Mauricio Cabrera, con mil doscientos pesos; Pedro Valdés Córdoba con novecientos pesos; Rogelio G. Alvarez, con mil quinientos pesos y Matilde Antorcha, con novecientos pesos, faltando cerca de cien nombramientos más que figuran en la plantilla de la referida Cámara Municipal.

La Caja Postal de Ahorros se propone hacer préstamos a los burócratas con un módico descuento y plazos cómodos

Los pagadores oficiales harán los descuentos previstos en los cheques de los empleados que se encuenten en descubierto con la caja. Los depósitos tendrán interés

Bajo los auspicios del Secretario de Comunicaciones señor Francisco Gómez Rodríguez, propulsor máximo del establecimient ode la Caja Postal de Ahorros, continúa la Comisión de Reglamento, modulando y acoplando los preceptos establecidos en la Ley que la creó El señor Antonio Linares, iniciador en el Consejo Superior de tan trascendental medida económica, expresó al cronista que en muy breve plazo sería terminado el Reglamento, que ya en parte se encuentra en poder del distinguido doctor Francisco Suárez Lopetegui, Secretario del Consejo de Administración de la Caja y Jefe de la Sección ostal de Ahorros.

DE LAS INVERSIONES DE LOS DEPOSITO.—Los fondos de la Caja serán invertidos,S de acuerdo con lo establecido en la Ley, en Bonos del Estado de reconocida legitimidad, cotizables en las Bolsas de la Habana y New York, cuyos valores son casi nominales o inferiores, produciendo intereses asegurados del 4 y medio por ciento hasta el 5 y medio por ciento.

Con el transcurso del tiempo, esta política económica pondrá en las arcas de la Caja Postal de Ahorros y sus depositantes gran parte, si no toda la deuda exterior de la República y recibir los beneficios que de ella obtiene en la actualidad corporaciones extrañas, restándole ese numerario a la República; aparte de que con la demanda de esos bonos se produciría su alza, redundando todo ello en prestigio de nuestro crédito exterior y elevando nuestra nacionalidad, base futura de nuestra independencia conómica.

PRESTAMOS A EMPLEADOS PUBLICOS.—Otra d las formas que utilizará la Caja para la inversión de parte de sus depósitos, será en préstamos a los empleados, con un módico interés y amortizables en plazos cómodos; quedando siempre a cubierto la Caja Postal, ya que se establece en su Reglamento que los Pagadores de las dependencias del Estado hagan los descuentos correspondientes en los haberes de aquellos que tengan compromisos contraíos, sin cuyo requisito no se harían operaciones de esta naturaleza, perjudicándose en este caso los empleados, ya que muchos de ellos por circunstancias apremiantes se ven obligados a recurrir a los prestamistas que sin escrúpulo alguno, establecen tipos de intereses que median entre el diez por ciento y vinte por ciento mensual.

Esta medidaque será establecida tan pronto las condiciones de la Caja lo permitan, no entraña de manera alguna, anticipo a los empleados y será regulada disvcretamente por el Reglamento.

La esfera de acción de la Caja está limitada por estos dos tipos de operaciones; aun cuando, es lo cierto, que en algunos países se autoriza la inversión en hipotecas, toda clase de bonos y pignoraciones, prestándose con ello a especulaciones sin garantía, que nuestra legislación evita, dedicándose, para seguridad de sus depositantes, a los dos aspectos que anteriormente se mencionan.

DE LOS INTERESES.—El tipo de interés que ha de ser pagado a los depositantes será el 3 por ciento, pudiendo ser aumentado hasta el 4 por ciento cuando las crcunstancias así lo permitan.

Este tipo de interés remunerador será un aliciente para estimular en el obrero y el emplado el sentido del ahorro.

CIRCULAR ALCALDICIA.—Se ha hecho saber a los jefes de salas de los Hospitales del Municipio, para su oportuno conocimiento lo siguiente: Está terminantemente prohibido aban donar sus puestos durante las horas laborables, debiendo abstenerse el personal, de permanecer en los pasillos, so pena de incurrir en faltas y en su consecuencia la instrucción de expediente.

CONTRA LO FABRICANTES DE REFRESCOS «A CENTAVO».—Distintas Fábricas de refrescos de este Municipio, se han dirigido al Alcalde Municipal, protestando de la ruinosa competencia que les vienen haciendo las fábricas de refrescos artificiales, que fabrican y venden sus productos a centavo, los cuales se encuentran matriculados como tiendas de venta de refrescos, y tributando quince pesos anuales al Municipio.

Son 26 los que aspiran a obtener títulos de procuradores el día 26 de mayo en la Audiencia habanera

Se suspendió el juicio por la muerte de Israel Pérez Martínez; se verá el día 6 de Mayo. Manuel Carnesoltas preside de nuevo la Sala Primera de lo Criminal. Notas

La Sala de Gobierno de la Audiencia, en sesión extraordinaria de ayer tarde, en cumplimiento de lo dispuesto en el reglamento vigente para exámenes de procuradores, procedió a verificar el sorteo para designar el magistrado que ha de figurar como presidente del Tribunal de dichos exámenes, recayendo la designación en el magistrado de la Audiencia de La Habana, doctor Leopoldo Meruelos Torres, de la Sala Segunda; y sustituto, en el también magistrado de la Audiencia, adscripto a la Sala Tercera de lo Criminal, doctor Francisco I. Solís Valdés. En la misma sesión se dió por enterada la Sala de Gobierno de la designación hecha por la Fiscalía de la Audiencia, del abogado fiscal, doctor José Manuel Fuentes Carretero, como miembro del Tribunal, y del también abogado fiscal, doctor Humberto de Cárdenas Gou, como sustituto.

Procede, ahora, que el Colegio de Procuradores designe, a su vez, al miembro que ha de integrar el citado Tribunal de Examen. El período de inscripción de aspirantes se cerró, como anunciamos, el pasado domingo, con veintiseis aspirantes y los exámenes serán el 16 del próximo mayo. Así nos lo hubo de informar el secretario de Gobierno de la Audiencia, doctor Antonio Serafín Fernández, por conducto del oficial de la Secretaría de Gobierno, señor Ramiro Vivanco.

SUSPENDIDO EL JUICIO POR LA MUERTE DE ISRAEL PEREZ MARTINEZ PARA EL DIA 6 DE MAYO ENTRANTE.—A petición del acusador particular, doctor Emilio Llinás, la Sala Primera de lo Criminal de la Audiencia suspendió, ayer, el juicio de la causa contra Ricardo Dávila y varios acusados, por la muerte de Israel Pérez Martínez, en el Ayuntamiento, en la madrugada del 8 de septiembre pasado. Se señaló, nuevamente, el acto, para el 6 de mayo próximo, a las nueve de la mañana

EL DR. CARNESOLTAS EN FUNCIONES EN LA SALA PRIMERA.—Se ha reintegrado a la presidencia de la Sala Primera de lo Criminal de la Audiencia, cargo que ocupa en propiedad, el doctor Manuel Carnesoltas Agüero, que por espacio de algunos meses estuvo consagrado a sus funciones como miembro del Tribunal Superior Electoral y durante cuyo tiempo fué sustituído por el magistrado, doctor Enrique J. Guiral. El doctor Carnesoltas ha vuelto a sus actividades en la Audiencia, ya que no son diarias las sesiones del Superior Electoral, debido a estarse liquidando el pasado período electoral.

HABEAS CORPUS DEL DR. GARCILASO DE LA VEGA ANTE EL TRIBUNAL SUPREMO.—La Sala de lo Criminal del Tribunal Supremo, a solicitud del doctor José Garcilaso de la Vega, expidió, ayer, mandamiento de Habeas Corpus para ante la Sala Tercera de lo Criminal de la Audiencia habanera ,a virtud de solicitud presentada por dicho letrado a favor del procesado Carlos Fornés Hernández, procesado por el delito de amenazas condicionales de muerte. La citada Sala se negó a admitir una póliza de compañía de fianza autorizada como equivalente a una hipotecaria exigida, por 5,000 pesos al procesado Fornés, y de ahí que el doctor Garcilaso de la Vega, de acuerdo con la orden 97 de 1899, que equipara la fianza de compañías a las de otras clases que exigieran los tribunales, planteó el asunto ante el Supremo con el resultado favorable que anotamos.

La citada Sala de lo Criminal del Supremo interesó de la Sala Tercera de la Audiencia que le informe, con remisión del incidente de prisión, de la citada causa contra Fornés, para resolver con arreglo a derecho.

LAS SENTENCIAS QUE SE DICTARON AYER POR LA AUDIENCIA.—Diego Rodríguez Martínez, Guillermo Acaris Victoria y Ricardo Miró Pedro, son condenados, por rapto, a un año, ocho meses y veintiún días de prisión correccional; Arcadio Sañudo Lavín, por defraudación a la Aduana, a tres meses de arresto mayor y multas de 300 pesos y 200 pesos.

Y Bernardo Ojeda Iglesias, José Antonio Enguita Suárez, Domitila González García y Rafael y Concepción Melchor García, son condenados, por estafa, a cuatro meses y once días de arresto mayor.

LOS JUICIOS ORALES CELEBRADOS AYER EN LA AUDIENCIA.—Contra Santiago Achín y Salvador Carranza, por homicidio por imprudencia, de Dominga Herrera, en el Vedado, en 28 de diciembre pasado, retirando el fiscal y defendiendo los doctores José Romaguera y José Pérez Cubillas.

Contra Simón Chang y Felipe Chan, por infracción de la Ley de Drogas, retirando el fiscal y defendiendo el doctor Virgilio Villa Núñez; contra Eusebio Sureda, por falsedad en documento mercantl, retirando el fiscal y defendiendo el propio doctor Virgilio Villa Núñez

Contra Cecilio Domas, por rapto, retirando el fiscal y defendiendo el doctor Jenaro G. Brito.

Y contra José Gómez, por robo; Manuel Rodríguez Alvarez, por lesiones; Ramón Chang, por daño a la salud pública; Abelardo Ramos Gómez, por estafa; y Manuel Reinoso Serrano, por estafa, manteniendo contra todos ellos la acusación, el fiscal.

CONCLUSIONES DEL MINISTERIO FISCAL.—Para el japonés Luis Shodura Kimura, pide el fiscal de la Audiencia, en escrito de conclusiones provisionales, la pena de 4 meses y once días de arresto mayor, por un delito de atentado, y por otra parte, seis meses y un día de prisión correccional, por lesiones graves. Relata el fiscal que Kimura, en la madrugada del 28 de marzo último, llegó al cabaret Manzanares, en completo estado de embriaguez, dando traspiés y, cayéndose sobre una mesa, se causó una fuerte lesión en la frente, por lo que el guarda jurado 108, Adolfo Enríquez, acudió a prestarle auxilios y al levantarlo del suelo, el procesado lo atacó, lanzándolo al suelo y lesionándolo, tardando en sanar diez días, quedándole como defecto funcional permanente el movimiento del brazo derecho. Momentos después al sacar al procesado del café para conducirlo a la Estación, empujó al vigilante Miguel Díaz Montero, lanzándolo contra la pared y causándole lesiones que tardaron 4 días en sanar.

Por delito de lesiones por imprudencia, interesa el fiscal seis meses de arresto mayor, para cada uno de los procesados José Rubín Méndez y Orlando Martínez Marrero, quienes manejaban uno, o sea el primero, un auto, y, el segundo, un tranvía de la Havana Electric, y a los que se considera responsables del choque ocurrido en la noche del 2 2de septiembre del pasado año, en la calle 30 del reparto Miramar, a consecuencia del cual resultaron numerosos lesionados, entre éstos, Caridad Valdés, la que perdió cuatro dientes, causándole una cicatriz que le afea el rostro.

Ha sido señalada para el día ocho de mayo la subasta de la bodega de Mariño Duro en la cantidad de $400

Se ha trasladado a la representación del Banco del Centro Asturiano de una solicitud de los bonistas de la Caja de Ahorros del mismo. Una demanda para cobrar

CONFERIDO TRASLADO AL BANCO DE AHORROS DEL CENTRO ASTURIANO EN EL HIPOTECARIO ESTABLECIDO POR EL COMITE DE BONISTAS.—En el Procedimien-Sumario Hipotecario establecido por el Comité de Bonistas del Banco de Ahorros del Centro Asturiano contra la referida entidad bancaria, el señor Juez de Primera Instancia del Norte, ante el Secretario Jesús Pérez Bustamante, ha dispuesto dar traslado de la pretensión a la representación legal del Banco de acuerdo con el artículo 79 de la Ley de Moratoria Hipotecaria.

A SUBASTA UN SOLAR YERMO EN EL PUEBLO DE CIFUENTES.—El señor Juez de Primera Instancia del Norte, ante el Secretario Jesús Pérez Bustamante y en los autos del juicio declarativo de mayor cuantía estabecido por Fidelity Deposit Co. Maryland contra Francisco Bucarano y José Rodríguez, ha dispuesto por providencia de ayer poner en pública subasta, por segunda vez y término de veinte días, los bienes embargados en dicho juicio consistentes en un solar yermo en el Puebio de Cifuentes, con una superficie de 774 metros cuadrados, tasado en 310 pesos, señalando para el acto del remate el día 25 del próximo mes de mayo, a las 9 a.m. en la sala de Audiencias del Juzgado.

DESPACHADA EJECUCION CONTRA BIENES DE JOSE QUIRINO ABREU.—En la demanda ejecutiva segudia por Manuel Molina y Rodríguez contra José Quirino Abreu Mesa sus herederos, sucesores, causao quienes sus derechos representen, en cobro de pesos, el señor Juez de Primera Instancia del Norte ante el Secretario Lanza, ha dispuesto por auto de ayer despachar mandamiento de ejecución contra los bienes de los demandados, por la cantidad de $4,050 de principal, intereses y costas, habiéndose embargado la casa situada en la calle Justa, en Cabiarién, para responder a las responsabilidades reclamadas.

EXAMEN DE TESTIGOS EN LA PENSION PROMOVIDA POR HORACIO FERRER Y DIAZ.—En el Cuaderno de Pruebas de la pensión promovida por Horacio Ferrer Díaz, que se cursa por ante el Secretario Antonio Rubio y Padilla, el señor Juez de Primera Instancia de Almendares, doctor Zaldívar Cordero, dictó providencia declarando pertinentes las pruebas ofrecidas y señalando para el examen de los testigos, el próximo día 7 de mayo entrante, a las 9 a.m.

ADMITIDA UNA DEMANDA EN COBRO DE $695.00.—Ante el Secretario Francisco Boudet, dictó providencia ayer el señor Juez del Centro doctor Rubio Linares, admitiendo la demanda establecida por María Rodríguez Ojea y Cárdenas contra José País, en cobro de $695 y emplazando al demandado para que dentro del término de nueve días compare en los autos y conteste la demanda.

SEÑALADO EL DIA 30 DEL ACTUAL PARA LA PRUEBA DE LIBROS DE J. BALCELLS Y CIA. EN UN MAYOR CUANTIA.—En los autos del juicio declarativo de mayor cuantía establecido por María del Carmen y José Antonio Lacret y Figueroa contra Mancel Francisco Sagrista y la sociedad de J. Ballcells y Cía., el señor Juez de Primera Instancia del Norte, ante el Secretario Fabio Gárate, ha señalado el día 30 del actual, a las 3 de la tarde para la prueba de libros de dicha sociedad.

EXPEDIENTE DE PENSION.—En el expediente de pensión promovido por el señor Manuel Calás Odoardo, y que se cursa por ante el Secretario Fabio Gárate, el señor Juez del Norte ha mandado unir las pruebas a los autos confiriendo instrucción a las partes por término de diez días.

EXAMEN DE TESTIGOS Y RECONOCIMIENTO MEDICO EN UNA PENSION.—Se ha señalado el día 29 del actual, a las 9 de la mañana, para el examen de los testigos en el expediente de pensión promovido por Gumersindo Portillo y Armenteros; y el día 30, a las 10:00 a.m. para que los médicos forenses reconozcan al promovente.

CONFESION Y EXAMEN DE TESTIGOS EN UN DIVORCIO.—El señor Juez de Primera Instancia del Norte, ante el Secretario Fabio Gárate dictó providencia ayer en los autos del juicio de divorcio seguido por Angela Cordovi contra Francisco Martos y Delgado, señalando para la confesión de la demandante, el día 4 de mayo a las 9 a.m. e igual fecha y hora para el examen de los testigos.

PENSIONADA MARIA DE LOS ANGELES GOVIN.—Dictó auto ayer el Juez del Sur ante el Secretario José Gárate, concediendo pensión a la señora María de los Angeles Govín y Gómez y a su hija respectivamente de Joaquín Salvador de Jesús Pérez y Quiró, con categoría de Capitán del Ejército Libertador, ascendiendo dicha pensión a $750.00 anuales pagaderos por dozavas partes.

OTRA PENSION CONCEDIDA POR EL JUEZ DEL ESTE.—Ante el Secretario Diego Rodríguez dictó auto ayer el Juez del Este, reconociendo el derecho que tiene Aurelio Lorenzo Ferrera y García a disfrutar de una pensión del Estado Cubano ascendente a la suma de $360.00 anuales.

SENTENCIA DE DIVORCIO.— El señor Juez de Primera Instancia de Almendares, doctor Rubio Linares, dictó sentencia ayer ante el Secretario Abelardo Piedra y Farías declarando con lugar la demanda de divorcio establecida por María Teresa Enriqueta Isabel Wolff y Zaldo, y en consecuencia disuelto el vínculo matrimonial existente entre ambos cónyuges.

SEÑALADA LA SUBASTA DE UNA BODEGA TASADA EN $400.00 PARA EL 8 DE MAYO.—En el juicio Ejecutivo seguido por José Mariño Silva contra Ernesto Mariño Duro, el señor Juze de Primera Instancia de Almendares, ante el Secretario Hermógenes Giménez, dictó providencia ayer por la que manda poner en pública subasta, por primera vez y término de 8 días la bodega situada en Avenida de Acosta 18, esquina a Felipe Poey, tasada en 400 pesos, habiendo señalado para el acto del remate el día 8 de mayo entrante, a las 9 a.m. en la Sala de Audiencias del Juzgado.

TESTIGOS EXAMINADOS.—En la demanda incidental establecida por José Girón Caballero contra La Vencedora del Cerro, S. A. y que se cursa por ante el Secretario Miguel Sainz Sliveira, se procedió en la mañana de ayer por el Juez de Primera Instancia de Almendares, doctor Zaldívar Cordero, a examinar los testigos propuestos por los demandados, señores Leonardo Hernández, Antonio Valdés Melo y Manuel Saiz Hernández, prenstando confesión judicial el actor, señor José Girón.

RELACION DE LOS ASUNTOS CIVILES TURNADOS DURANTE EL DIA DE AYER

Exhortos: De Marianao en diligencia al mayor cuantía de José Grande contra Oscar Hernández, al Norte.

De Trinidad en prevención de abintestato de Juan Morales, al Centro.

De Cárdenas en divorcio seguido por José F. Rodríguez contra María Celia de la Fe y Reyes, al Oeste.

Pensiones de veteranos: Las solicitan como tales: Federico Escoto y Cabada, al Sur; y Luisa Martínez sobre pensión de Emilio Bori, al Oeste.

Jubilación: De Olimpo Fonseca Pérez, al Sur.

Sobre Adición de apellido: Patricio Urria, al Este.

Mayor cuantía: Domingo Luque contra Domingo Alvarez y otros, en cobro de pesos, al Oeste.

Intestado: De José López Sanjurjo, al Sur.

Declaratorias de herederos: Las de Ricardo Cartaya, al Norte; Ignacia de las Mercedes Suárez, al Este y María Magdalena Velasco, al Centro.

Divorcios: Buenaventura Fillman y García contra María Josefa Armenteros, al Este; José Crespo y Blanco contra Carmen Braña y Rey, al Norte; Juan Evangelista Trujillo contra Carmen María Rey, al Centro; Gerardo Gutiérrez contra Julieta Rodríguez García, al de Almendares.

Lea ¡ALERTA! al mediodía y el AVANCE por la tarde

El Secretario de Obras Públicas ha aprobado el proyecto de mejoras en el hospital de la ciudad de Holguín

Las que se están haciendo en el hospital de la Perla del Sur van muy adelantadas. La Aduana de Baracoa será objeto de amplias reformas. Nombramiento de inspector

INFORMACION DE LA SECRETARIA DE OBRAS PUBLICAS

Habiendo sido aprobado el proyecto de mejoras y ampliación del Hospital Civil de Holguín, por el señor Secretario de Obras Públicas, próximamente se dará comienzo a las obras. El Jefe de Construcciones Civiles, señor Enrique Luis Varela, nos informó que dichas mejoras eran de gran importancia, la construcción de dos pabellones nuevos, que, dado el aumento de la población, constituye una garantía de que se podrá atender la cantidad de enfermos que necesitan utilizarlo.

LAS OBRAS DEL HOSPITAL DE MORON. — El citado ingeniero señor Varela, recibió ayer un informe del estado de adelanto en que se hallan las obras del Hospital Civil de Morón, en período de terminación ya, habiendo dotado a este centro benéfico de un pabellón destinado a la administración, facilitando con ello mayor capacidad para los servicios. También se hicieron otras obras que requería dicho Hospital.

INSPECCION AL HOSPITAL CIVIL DE CIENFUEGOS. — A las preguntas del repórter, el ingeniero señor Varela, sobre el viaje de inspección que hizo a distintas obras de Cienfuegos, manifestó que había encontrado muy adelantadas las obras del Hospital Civil, a las que se hace frente con el crédito de $15.000 concedido para las mismas.

EL PANTEON DE LOS VETERANOS, EN MATANZAS. — También nos informó el señor Varela, de la inspección que llevó a cabo en las obras del Panteón de los Veteranos, en Matanzas. Esta construcción, cuyo techo tenía arquitraves de madera, fué seriamente averiado por el ciclón, y ha sido reconstruido en debida forma, por el Departamento de Obras Públicas.

LA ADUANA DE BARACOA.—El señor René Echarte, segundo jefe del Negociado de Construcciones Civiles y Militares, que se halla en Oriente, con motivo de la inspección de varias obras, se encuentra en Baracoa, para tratar de las obras de la Aduana de aquella ciudad, cuyo edificio será reparado con cargo al crédito de $4.000 concedido para la ejecución de las mismas. Los trabajos se llevarán a cabo sin demora, dada la urgencia de los mismos y por cuya obra se han interesado distinguidos elementos comerciantes e industriales.

PROYECTO APROBADO. — Ayer sancionó el señor Secretario el proyecto de ampliación de las obras del Parque «José Miguel Gómez», frente al Palacio de Justicia de Santa Clara, cuya rápida ejecución se ha recomendado para embellecer aquel pintoresco lugar. El arquitecto que las tiene a su cargo y dirección estuvo ayer en la Secretaría, tratando del particular con el señor Echarte.

EL ACUEDUCTO DE SANTA CRUZ DEL SUR. — Se ha celebrado la subasta de las obras del Acueducto de Santa Cruz del Sur, simultáneamente en la Secretaría, y en la Jefatura de Obras Públicas de Camagüey. En ambos lugares tomaron parte varios licitadores. Tan pronto se reciba la documentación del acto verificado en dicha Jefatura, se estudiarán las proposiciones para la adjudicación de las obras.

OBRAS DE METALIZACION.—Por los talleres del Departamento de O. Públicas se está trabajando en la metalización de las superficies de bronce, del monumento al General José Miguel Gómez. Estos trabajos constituyen una reafirmación de los valiosos trabajos para dichos talleres y del personal técnico y especializado de que disponen.

También se están colocando las letras de las inscripciones que lleva el monumento, construídas aquí, las que van inscrustadas en el granito, en la misma forma que están las del monumento de Maceo.

NOMBRAMIENTO DE UN INSPECTOS.—Por decreto presidencial a propuesta del señor Secretario de Obras Públicas, ha sido nombrado jefe de segunda clase, temporero, el señor Manuel Guerra y Arango, Inspector de las obras de soterrado que ejecuta la Compañía Cubana de Electricidad, afecto al Negociado de Calles y Parques de la Jefatura de la Ciudad de la Habana, de la Secretaría de Obras Públicas. Cobrará sus haberes con cargo a Fondo a Particulares, de la referida compañía. Este cargo se encontraba vacante por la renuncia del señor Luciano Goicochea, que lo ocupaba.

INFRACCION REPORTADA AL SR. ALCALDE MUNICIPAL. — Por la Secretaría de Obras Públicas se ha reportado al señor Alcalde Municipal, un corte ejecutado por las cuadrillas del Acueducto de Albear, en el pavimento de la calle San José, al costado del Capitolio Nacional, para instalar un servicio de agua, sin haber obtenido el previo permiso del Negociado de Calles y Parques, que es el que tiene a su cargo la atención y conservación del pavimento.

INSTALACION DE TUBERIA DE GAS.—Se ha autorizado a la Compañía Cubana de Electricidad, para la extensión de sus tuberías de gas, en las calles Zanja Real, entre Zaragoza y Santa Teresa, en el Cerro; Este de la línea entre Gómez y Mendoza.

CONSTRUCCION DE DRENES.—La Comisión de Estud

HASTA AHORA EXISTE UN AUMENTO DE 140,981 TDAS. DE AZUCAR EN EL CONSUMO DE EUROPA EN 1936

SE PRODUJO AYER EN LA BOLSA DE NUEVA YORK INTENSA BAJA

Se debió este fenómeno a una fuerte oleada de ventas. Obra del desasosiego que existe

NEW YORK, abril 27. (Por el hilo directo de Luis Mendoza & Cía.) Al caer los precios por falta de eficaz apoyo especulativo e inversionista, y acaso al impulso de ventas en descubierto a principios de sesión, la liquidación a la baja adquirió hoy considerable impulso, cruzando Wall Street por uno de esos accesos de pesimismo que constituyen en ella ocurrencia periódica, punto menos que inevitable. Si bien en el aporte informativo del día no hubo nada que explicara esta última oleada de ventas — más bien oleadas — a nadie se ocultaba el desasosiego causado por el resultado de las elecciones francesas. A ello contribuyó también la incertidumbre (si no el disgusto) creado por el último proyecto de ley de impuestos. Así y todo, en lo que a las noticias de la industria y el comercio se refiere, los informes de hoy estuvieron bastante equilibrados. Faltando el poder recuperativo, e incluso la resistencia a la baja; yendo en aumento la liquidación bajista sin noticia alguna que la explicara, y siendo manifiesto el deseo de situar los llamados «nuevos puntos de resistencia» de los precios, ahora que los niveles escogidos por los «técnicos» han sido violados con la mayor facilidad, es indudable que la actitud más acertada es la de quienes abogan por el mantenimiento de una actitud conservadora y cautelosa en el mercado de acciones. — DFU.

La cotización de la Lonja del Comercio se efectuará el jueves de esta semana

Con motivo de la festividad del viernes próximo, Día del Trabajo, los directores de la Lonja del ComerciMo de la Habana acordaron que el jueves treinta del actual se celebre la cotización oficial correspondiente a esta semana, y que ese mismo día tengan efecto las contrataciones que se acostumbran los viernes.

Ese día, primero de mayo, permanecerán cerrados el salón de contrataciones y todas las oficinas de la mencionada corporación.

MERCADO DE MANTECA

Cierre ayer en Chicago. recibido por el hilo directo de Luis Mendoza y ompañía:

Mayo	10.85
Julio	10.80
Granel	10.35

CASTELEIRO Y VIZOSO
TALLER DE REPARACION
MAQUINAS DE ESCRIBIR

GANANCIAS Y PERDIDAS DE LAS EMPRESAS AMERICANAS

NEW YORK, abril 27. (Por el hilo directo de Luis Mendoza y Compañía).—Glidden Co., en los 5 meses finalizados el 31 de marzo obtuvo una utilidad neta de 635,000 dólares.

—St. Louis & San Francisco obtuvo en marzo, un ingreso neto por explotación de 142,000 dólares contra déficit de 178,000.

—Internt'l Paper Co. en 1935 sufrió una pérdida neta de 2.841 000 dólares contra pérdida neta de tres millones 10,000.

—Western Maryland Ry. obtuvo en marzo un ingreso neto de 9,,000 dólares contra 193,000.

—General Refractaries en el año terminado el 31 de marzo obtuvo una utilidad neta de 688 000 dólares contra 668,000.

—Bangor & Aroostook en el primer trimestre obtuvo una ganancia neta de 423,000 dólares contra 603 mil.

—Link Belt en el primer trimestre obtuvo una ganancia neta de 307,000 dólares contra 201,000.

—Westinghouse Electric Elevator ha obtenido de Markall Field un contrato de 18 escaleras eléctricas a un costo de unos 500 000. dólares.

—Internat'l Printing Ink, ootuvo en marzo una utilidad neta de 54 centavos contra 48c.

—Hazal Atlas Glass Co. declaró su dividendo ordinario.

—Monsanto obtuvo en el primero trimestre una utilidad neta de $1.03 por acción tras de atender a intereses minoritarios y pagar dividendos preferidos de las subsidiarias. La utilidad neta fué de $1.072,000 contra $925,000.

—Anaconda Wire & Cable, en el primer trimestre. obtuvo una utilidad de 67c contra 51 centavos.

—Pennsylvania R. R. obtuvo en marzo un ingreso neto por explotación de $3.782,000 contra $6.269,000.

—Great Northen obtuvo en marzo un ingreso neto por explotación de $745,000 contra $411,000.

—North Western obtuvo en marzo un ingreso neto por explotación de $49 000 contra $289,000.

CAMBIOS

Tipos de venta al cierre ayer, en Bancos de esta capital:

New York, cable	1/10P
New York vista	1/10P.
Londres, cable	4.93¾
Londres, vista	4.93⅝
Madrid, cable	13.67
Madrid, vista	13.64
París. cable	6.60
París, vista	6.59½
Italia, cable	7.96
Italia, vista	7.94
Bélgica, cable	16.97
Bélgica vista	16.95
Alemania, cable	40.32
Alemania, vista	40.30
Toronto, cable	¼%D.
Toronto, vista	⅜%D.
Hong Kong, cable	32.70
Hong Kong, vista	32.65
Amsterdam, cable	68.05
Amsterdam, vista	68.00
Buenos Aires, cable	28.25
Buenos Aires vista	28.26
Suiza, cable	32.64
Suiza, vista	32.62

BUFETE DE JOSE I. RIVERO
Notario: FELIPE RIVERO
Chacón No. 52.
A-8142
HABANA
Teléfonos:
M-1472

LA FIESTA DE LOS DETALLISTAS SERA DIGNA DEL CENTRO

Lo que se recaude servirá para crear la futura caja del retiro del minoritario

En las oficinas del Centro de Detallistas de la Habana se reciben a diario adhesiones a la iniciativa **Una noche detallista**, gran fiesta que organiza la comisión nombrada por la directiva de la mencionada corporación con el noble propósito de crear la Caja de Retiro de los comerciantes minoristas asociados.

El solo anuncio, hecho por nosotros la semana pasada, de la celebración de «Una noche del detallista», enunciando la elevada finalidad que persiguen los directores del viejo centro con esa fiesta, ha bastado para que al edificio de Reina concurran personalmente numerosas personas que figuran en el comercio mayorista y minorista, en solicitud de que se les tome en cuenta para la contribución que les corresponda.

De las impresiones que ayer tarde recogimos en las oficinas del mencionado centro, deducimos que, más que el deseo de pasar una noche alegre el 13 de junio en los salones y jardines del Deportivo Asturias, impulsa las adhesiones recibidas el sentimiento de humanidad de contribuir a esa obra que persigue la atención del detallista en desgracia.

COTIZACIONES

NUEV AYORK, abril 27. (AP.) Cotizaciones al cierre de la Bolsa de Nueva York:

Acciones: 2,303,340.
Bonos: $10,916,100.

COTIZACION DE LA PESETA

La peseta española se cotizó, al cierre del mercado ayer, a razón de 7.31.52 por dólar.

COTIZACION DEL FRANCO

El franco francés se cotizó ayer al cierre del mercado, a razón de 15.15 por dólar.

COTIZACION DE LA LIBRA

La libra esterlina se cotizó ayer, en el mercado local, a $4.93¾.

MERCADO DE CAFE

Cierre ayer en New York recibido por el hilo directo de Luis Mendoza y Compañía:

Mayo	4.46
Julio	4.62
Septiembre	4.77
Diciembre	4.87
Marzo	4.99

DIARIO DE LA MARINA, S. A.

De orden del señor Presidente y de acuerdo con lo prevenido en el artículo veintitrés de los Estatutos Sociales, cito a los señores accionistas de esta Compañía para la Junta General Ordinaria que habrá de celebrarse en el edificio social, a las tres y media de la tarde del martes veintiocho del actual, en cuya Junta habrán de tratarse todos los particulares a que se refiere el artículo antes mencionado y además habrá de procederse a la elección de nueva Junta Directiva de la Compañía para el presente bienio.

Del mismo modo cito a los señores accionistas para la Junta General Extraordinaria que a continuación de la anteriormente expresada, deberá celebrarse en el mismo local, al objeto de tratar y resolver sobre la modificación de los Estatutos Sociales de acuerdo con el proyecto a ese objeto presentado, haciendo constar que la anterior convocatoria a Junta General fué anulada por el señor Presidente con el fin de que pudieran celebrarse simultáneamente las dos sesiones de señores accionistas a que se refiere la presente citación.

Habana, abril 15 de 1936.

Manuel Abril y Ochoa.
Secretario.

RESUMEN AMERICANO DE NOTICIAS MERCANTILES

NEW YORK. abril 27. (Por el hilo directo de Luis Mendoza y Compañía.).—La «AAA» solicita proposiciones para la compra de 1.800,000 varas lineales de tejidos de algodón para fomentar el uso del algodón en la construcción de carreteras. El Gobierno invertirá 1.400,000 de dólares en este programa.

—Colts Patent Fire Arms tiene en la actualidad trabajando, el 70% del personal que tenía antes de las recientes inundaciones siendo probable que el resto vuelva al trabajo dentro de tres o cuatro semanas.

—A principios de junio se celebrará en el Centro-Oeste, bajo los auspicios de la «FTC», una conferencia para implantar prácticas comerciales equitativas en la industria de las gomas para automóviles.

—Según la revista «Steel», las operaciones de la industria siderúrgica se mantenían la semana pasada al 69½%, baja de 1 punto. Nótase un retroceso en las compras de automóviles. pero la demanda de material grueso sostiene la producción.

—R. L. Polk & Co. calculan que los nuevos autos de viajeros, vendidos en marzo, permanecerán en la cifra de 300,000 unidades. y los camiones y vehículos comerciales, en 52,000 unidades.

—Declarada inconstitucional la ley de Nuevo México. referente a las «cadenas» de tiendas.

GODOY-SAYÁN
SEGUROS Y FIANZAS
(INSURANCE AND BONDING)
TELEFONOS
M-9856. M-9867
AGUIAR 77.
HABANA. CUBA

GANADO

LOS PRECIOS EN PIE

Precios que pagan compradores, entregado el ganado en esta capital:

	Ctvs. Libra
Vacuno, de 3½ a	5¾
Cerda, de 7 a	8
Lanar, de 3 a	3½

LOS PRECIOS DE LA CARNE

Los precios que rigen en los Mataderos de esta capital para las carnes, son los siguientes:

	Ctvs. Kilo
Vacuno, de 13 a	16
Cerda, de 25 a	30
Lanar, de 15 a	20

MATADERO DE LUYANO

Se sacrificaron ayer en el Matadero de Luyanó:

	Cabezas
Vacuno	120
Cerdos	29
Carneros	10

MATADERO INDUSTRIAL

Se sacrificaron ayer en el Matadero Industrial:

	Cabezas
Vacuno	154
Cerdos	52
Carneros	33

CARROS ENTRADOS

Llegaron 20 carros de Camagüey, con ganado vacuno para el Matadero Industrial, y 14 de Martí para el de Luyanó.

BONOS DE CUBA

Cierre ayer en New York recibido por el hilo directo de Luis Mendoza y Compañía:

	Comp.	Vend.
Speyer, 5%	100¾	—
Speyer, 4½%	95⅝	99¾
Morgan, 5%	100	—
Morgan, 5½%	100¾	—
Obras Públicas	50	50½
Hav. Elec. Ry., 5%	—	—
Hav. Elec. Ry., 5%	—	—
Cuba Railroad, 7½%	58	60½
Cuba Railroad, 5%	53½	54½
Cuba Northen, 5½%	56¼	56⅞
Manatí Sugar, 7½%	34	37
Eastern Sugar 7½%	16¾	18⅛
Int. Tel., 4½%	91¾	92¼

MERCADO DE GRANOS

Cierre ayer en Chicago, recibido por el hilo directo de Luis Mendoza y Compañía:

Avena:	
Mayo	25¾
Julio	26¼
Septiembre	26⅞
Trigo:	
Mayo	97⅞
Julio	86¾
Septiembre	85⅝
Maíz:	
Mayo	61⅝
Julio	60¼
Septiembre	59¼
Trigo de Winnipeg:	
Mayo	79¾
Julio	80⅜
Octubre	81⅞
Centeno:	
Mayo	51½
Julio	51¼
Septiembre	51⅞

El ORO y la PLATA

Cotizaciones efectuadas ayer, al cierre de la Bolsa de la Habana:

Plata contra billete americano	98½	99
Oro acuñado contra billete americano	157	—

LA PLATA EN TORONTO

Cierre ayer en Toledo, recibido por el hilo directo de Luis Mendoza

Junio	45.25	46.05
Septiembre	45.40	46.15
Diciembre	45.55	46.30

Archivos de Metal
ALLSTEEL
Casteleiro y Vizoso

CASA DE BENEFICENCIA Y MATERNIDAD DE LA HABANA.

Anuncio de Subasta.

Hasta las 10 de la mañana del día 4 de Mayo de 1936, se admitirán en las oficinas de la Casa de Beneficencia y Maternidad proposiciones para la construcción de un edificio de tres plantas en la casa calle de Villegas No. 106 en esta Ciudad.

En las oficinas de dicha Institución se facilitarán a los interesados los planos, especificaciones y cuantos más antecedentes sean necesarios

Habana, Abril 25 de 1936.

Dr Julio C. PORTELA,
Director.

OFICIAL

REPUBLICA DE CUBA

SECRETARIA DE AGRICULTURA

Dirección del Servicio Central
Comisión Local de Subastas

CONVOCATORIA DE SUBASTA DE ARRENDAMIENTO

Hasta las 10 a. m. del día 7 de Mayo de 1936, se recibirán en la Secretaría de Agricultura proposiciones en pliego cerrado para el arrendamiento de las fincas, ingenio y demás propiedades que constituyen los bienes del Estado, Central «LIMONES», cuya titulación, descripción y demás antecedentes, de acuerdo con el pliego de condiciones, estarán de manifiesto en la Secretaría de Agricultura para el conocimiento de los licitadores. Esta subasta se lleva a efecto de acuerdo con el Artículo 3 del Decreto-Ley No. 731 de 3 de Abril de 1936, en relación con el Decreto Presidencial No. 1033, de 22 de Abril de 1936.

Se darán pormenores y se entregarán copias del pliego de condiciones al que lo solicite en la Secretaría de Agricultura.

Habana, 25 de Abril de 1936.

Oscar CONTRERAS,
Presidente de la Comisión Local de Subastas.

Días: 26, 28, 29, 30.

Mayo 5 y 4.

QUIETO EL MERCADO DE CRUDOS CON LOS DE CUBA DISPONIBLES A 2.95 Y 3.00 C&F Y LOS LIBRES A 3.85 CTS.

Los futuros actuaron firmes en la Bolsa del Azúcar de Nueva York, ganando un punto en varias posiciones. Sin cambio el refinado, pero con muy buenas extracciones

En el mercado de crudos había ayer disponibles: de Cuba, a 2.95 y 3 centavos, costo y flete, y los libres a 3.85. Los refinadores permanecieron retraídos desde la apertura hasta el cierre.

LOS FUTUROS.—Estuvieron firmes co nligeras operaciones. En los primeros momentos de la tarde acusaban alzas netas de 1 a 2 puntos, por efecto de compras por cuenta de las casas comisionistas y relacionadas con Cuba. Circularon en la Bolsa 41 notificaciones de entrega, de mayo, que no tardaron en ser absorbidas. El total vendido fué de 2,400 toneladas.

EL REFINADO.—Se mantuvo todo el día sin variación reportándoque las extracciones siguen siendo buenas.

MERCADO DE LONDRES.—Cerró quieto. Sin cambio los crudos. Las cotizaciones de la Terminal fueron las siguientes:

	Cierre del 25	Cierre del 27
Mayo	4/11½	4/11½
Julio	4/11¼	4/11½
Agosto	4/11¾	4/11½
Octubre	5/	5/
Diciembre	5/ 1	5/ 0½
Marzo	5/ 2	5/ 1¾
Mayo	5/ 2¾	5/ 2½

EN PUERTOS DE CUBA.—El movimiento de azúcares en todos los puertos de la República durante la semana que terminó el sábado 25, fué como sigue:

	Toneladas
Arribos	47,631
Exportadas	54,799
Exist. en puertos	453,685

CONSUMA EN EUROPA.—El consumo de azúcares en los principales 14 países europeos durante los 6 primeros mesese de la actual zafra-año (septiembre 1935 a febrero 1936). ascendió a 3.853,651 toneladas de 2,240 libras, valor azúcar crudo, comparado con 3.712 670 toneladas durante igual período de tiempo en la campaña anterior: un aumento de 140,981 toneladas, o, aproximadamente, el 3.8% según avisos recibidos desde Europa por Lamborn & Co., Inc., de Nueva York.

Las existencias de azucares en manos para estos países en marzo 1, 1936 ascendían a 4.711,500 toneladas, comparando con 4.858,700 toneladas en igual fecha el año pasado, una baja de 147,200 toneldas o, aproximadamente, el 3.3%.

La producción de azúcar para los principales 14 países europeos. ara la camaña que comenzó en septiembre 1, 1935 ha sido fijada en 5.758,000 toneladas de 2,240 libras de azúcar crudo, comparando con 6.490,000 toneladas en la campaña anterior: una baja de 732 000 toneladas, o el 11.3%.

Los 14 países a que se refiere esta información son: Austria, Bélgica, Bulgaria, Czecho-Slovakia, Francia. Alemania, Holanda, Hungría, el Estado Libre de Irlanda, Italia, Polonia, España, Suecia y el Reino Unido.

INFORME DE LAMBORN.—La información sobre el mercado de crudos dada ayer tarde por los señores Lamborn, Hutchings & Company, dice como sigue:

«El mercado de crudos abrió hoy con un tono quieto. A la apertura, los operadores estaban solicitando ofertas de compra en firme («bids») por azúcares de Cuba, para embarque en junio a 10 puntos por arriba de las cotizaciones prevalecientes en el mes de julio de la Bolsa de Futuros de Azúcar de Nueva York. Los crudos de las Filipinas, para embarques en mayo-junio, ofrecidos a la base de 3.85, y 4 o 5 lotes de Puerto Rico, para llegar en mayo temprano en junio obtenibles a la misma base de 3.85. Los refinadores continuaban retraídos como compradores.

Existencias de azúcares crudos en almacenes afianzados Nueva York: Día 25: 39,878 sacos. Hoy: 39,878 sacos.»

ACCIONES DE LOS BANCOS

Cierre ayer en New York, recibido por el hilo directo de Lamborn:

Guaranty Trust	285
New York Trust	114½
Chase National Bank	34⅞
National City Bank	31¾
Public	41¼
Manufacturers Trust	44¾
Irving Trust	14¾
Corn Exchange	58
Chemical	53
Bankers Trust	57
First National of N. Y.	1.935
Manhattan	24⅜
Hanover	108½
First Nat. of Boston	48¾
Royal Bank	165

MERCADO DE PIELES

Cierre ayer en New York, recibido por el hilo directo de Luis Mendoza y Compañía:

Junio	11.42
Septiembre	11.75
Diciembre	12.05
Marzo	12.37

MERCADO DE ALGODON

Cierre ayer en New York. recibido por e lhilo directo de Luis Mendoza y Compañía:

Mayo	11.52
Octubre	11.13
Diciembre	10.27
Enero	10.26
Marzo	10.33

PRECIOS DE MIEL Y CERA

Precios que pagan los almacenistas de la Habana por la miel y la cera:

Miel: en barriles viejos, 48 centavos el galón; en barriles nuevos, 50 centavos el galón.

Cera: amarilla, a 20 centavos la libra; oscura. a 14 centavos la libra.

MERCADO DE LONDRES

LONDRES, abril 27. (Por el hilo directo de Luis Mendoza y Compañía.).—El oro en barras se cotizó hoy en Londres, a 140 chelines 10½ peniques contra 140 chelines, 11 peniques el sábado. Han sido adquiridas por cuenta ignorada, las £237,000 en oro en barras que había disponibles en el mercado libre de Londres. La Bolsa de Londres abrió inactiva y a precios irregulares.

Las existencias de caucho crudo de Londres, en la semana finalizada el 25 de abril, sumaban 69,693 toneladas: merma de 1,610 respecto a la semana anterior. Las de Liverpool sumaban 71,661: merma de 373. Plata a 20⅝, sin variación.

CAMBIOS EN NEW YORK

Cierre ayer en New York, recibido por el hilo directo de Luis Mendoza y Compañía:

Libras esterlinas	4.93⅞
Francos	6.58
Pesetas	13.63

Una americana logró un gran premio de violín en Bélgica

BRUSELAS, abril 27. (Transradio.) Una muchacha americana de catorce años de edad ha obtenido un premio de 6.000 francos en el Conservatorio de Lieja.

Se trata de Vera Reynolds, quien impresionó de tal manera al tribunal de las oposiciones de violín que, por unanimidad, le concedió el premio Fritz Kreisler.

BOLSA DE NUEVA YORK

(Cierre de ayer por el hilo directo de Luis Mendoza y Compañía)

—A	
Am Radiator	19⅞
Adams Expr	10⅝
Air Reducc	58½
Alaska Jun	13⅝
Alleghany	2¾
Allied Chem	181
Allis Chal	43¼
Amer Can	122½
Am Car Fou	31¾
Am F Pow	7
Amer Ice	3⅝
Amer Inter	10½
Amer Loco	24¼
Am P Light	9½
Amer Smel	72
Amer Sugar	50½
A C Alcohol	24
Amer T and T	161
Am Tobac A	89¼
Am Tobac B	90¾
Am W Works	20
Am Woolen	8¼
Anaconda C	34½
Atchison	68¾
Atlan Coast	21⅞
Atlan Ref	29½
Ass D Goods	13½
Auburn Auto	32¼
Aviat Cor	5¼
Amer Bank	44⅛
Amer Metal	29¼
—B	
Baldwin Lo	3⅜
Balt and Ohio	17¾
Bendix Avi	26⅜
Best and Co	51¼
Beth Steel	51¼
Borden Co	26½
Briggs	50
Brook Man	46½
Byers A M	17½
—C	
Can Pacif	11¼
Cann Mills	—
Case T Mach	150⅛
C de Pasco	51⅛
Ches and Ohio	55
Chi R Islan	—
Chrysler	95⅜
Coca Cola	87
Col Carbon	111
Comm and Sout	2½
Congoleum	36
Cons Cigar	9
Cons Gas	29⅝
Cons Oil	11¾
Cont Can	75½
Cont Oil	30⅛
Corn Prod	74½
Coty Inc	4½
Cuba Co	1⅝
Cub Amer S	10¼
C Am Sug, p	—
Comm-l Solv	17
Chesapeake	63½
Col Fuel	4¾
Cruc Steel	32½
Cons R Cuba	7¼
—D	
Del Hudson	37½
Del and Lack	15⅝
Drug Inc	11
Dupont	139½
—E	
East Kodak	158
El Auto Lit	33½
El Pof Lig	13¼
Elec Bond	18⅞
Erie (R R)	12⅛
—F	
Fox Film C	—
Frep Texas	28¾
—G	
Gen A Tank	43¾
Gen Asphalt	27¼
Gen Elec	35½
Gen Foods	36½
Gen Motors	64½
Guantánamo S	2½
Gillet Saf	16⅛
Gimbel Bros	8⅛
Gold Dust	17⅝
Goodrich R	18½
Goodyear	24
Gen Bronze	8¼
Great North	33¾
—H	
Hershey, com	—
Homestake	—
Houston Oil	8
Hudson Mot	14¾
—I	
Illi Cent	19½
Interb R T	12¼
I B Machine	—
Int Cement	44
Int Nickel	46⅜
Inter Tel	13¼
Illin Glas	143
—J	
Johns Mansv	93¼
—K	
Kroger Groc	22⅞
Kresge S S	20¾
Kelvina tor	18⅞
Kennecot	36¼
—L	
Lambert Co	20¼
Ligg Myers	100¾
Loew-s Inc	44¾
Loose Wiles	41
Lorillard	21⅜
Louisv Nas	66½
Ludlum Stl	23⅞
Lehman Cor	93
Liquid Carb	35½
—M	
Macy (H R)	42
Montgomery	38
Miss Pac, c	2½
Miss Pac, p	4⅝
Min Honeyw	65¼
Murray Corp	15¾
—N	
Nash	17⅜
Nat-l Dist	29
Nat-l Bisc	33½
Nat-l Cash	22⅜
Nat-l Dairy	21½
Nat-l P Li	9⅞
N Y Central	33¼
North Amer	24¼
Norfolk and W	224
Nort Pacif	26¼
—O	
Ohio Oil	12¾
Otis Elev	24¼
Otis Steel	14⅞
—P	
Packard Mot	9⅞
Paramount	8½
Pennsylvann	29
J C Penney	76¼
Pullman Co	40
Proc Gamble	44
Pure Oil	18¾
Puerto Rico	26½
—R	
Radio Corp	10⅜
Rep I Steel	20
Reynolds	51⅜
Royal Dutch	54½
—S	
Safeway Sts	31
Sears Roeb	63¾
Simmons Co	25½
Soc Vacuun	13¼
St Paul, p	3⅛
So Pacific	29⅜
South Ry	13⅞
Stan Brands	15
Stand Gas	5¾
Stan N J	60
Stan Oil C	39¾
Stewart War	19⅜
Studebaker	10⅞
Sun Oil	78½
—T	
Texas Co	33
Texas Gulf	34⅛
Timken Roll	56
—U	
Union Carb	78½
U Pacific	118
Union Oil	21⅞
United Cor	5¾
Uni Cor, pfd	40⅜
Unit Fruit	71¼
U S Rubber	27⅜
U S Steel	64½
U Aircraft	21½
U S Ind Alc	47¾
—V	
Vanadium	18⅞
Warner Bros	9
West Union	77¾
West Elec	103¾
Woolworth	46⅝

TABACO

Se vendieron y entregaron durante la semana pasada en el mercado local, solamente 1.206 tercios; según la recopilación hecha por nuestro reportero.

Ese total se distribuye en esta forma:

De Vuelta Abajo	867
De Partido	297
De Remedios	42
TOTAL	1.206

Los tercios de Vuelta Abajo eran de tripas varias y de dos tiempos; de puntillas, broncos y colas, y de capas. De esta clase los menos.

Eran de capas finas y maduras, coronas, catorcenas y quincenas viejas, y de «libre de pie» nueva, los tercios de Partido.

Y los de Remedios eran de varias clases en pequeños lotes.

TOTAL DE LAS ENTRADAS.—De acuerdo también con la recopilación hecha por nuestro reportero, durante la misma semana pasada entraron en la plaza 1,149 tercios y pacas, que procedían:

De Las Villas	730
De Vuelta Abajo	148
De otras zonas	271
TOTAL	1.149

Las partidas que hacen ese total, entraron por los ferrocarriles y en camiones.

LAS ENTRADAS DE AYER.—Solamente treinta y cuatro tercios entraron ayer en la plaza. Procedían de Guanajay y venían a los almacenes de Junco y Cía.

Es tabaco nuevo de Partido, que lo seleccionan los mencionados señores en sus talleres de aquella localidad.

Alquízar han de llegar de un día a otro los primeros lotes de la escogida que hacen allí Severiano Jorge y Compañía.

Toraño y Compañía esperan, también en la presente semana, otros lotes—pues ya recibieron los primeros—de sus talleres de La Salud.

Y José Toraño y Compañía han de recibir de un momento a otro el primer lote de su escogida de Caimito.

En San Antonio de los Baños han de comenzar esta semana otras escogidas las firmas que acostumbran seleccionar allí cada año.

MERCADO DE METALES

Cierre ayer en New York, recibido por el hilo directo de Luis Mendoza y Compañía:

Cobre	9.25
Plomo	4.60
Zinc	5.27½
Plata	45
Nickel	35
Estaño	46.55
Platino	—

BOLSA DE LA HABANA

Cotizaciones efectuadas ayer en la Bolsa de la Habana

COTIZACION OFICIAL

Bonos y Obligaciones	Comp.	Vend.
República de Cuba:		
Speyer, 1904	101	105
Deuda Int, 1905	97	—
Cuatro y medio, 1909	97½	101
Morgan, 1914	102	106
Morgan (5½) 1923	102	—
O Públicas (5½) 1945	49	52
Obligs Oro (5½) 1935	40	—
Recibos de Depósito de Obligaciones Oro	33	36
Azúcar (5½) 1940	97	—
Rep Cuba, Morgan (Seriados) 5½% — 1927:		
H Venve 1 julio 1935	99	—
I Vence 1 julio 1936	98½	—
J Vence 1 julio 1937	98½	—
Ayunt Hab 1a Hipt	94	—
Ayunt Hab 2a Hipt	94	—
Centro Asturiano	—	—
B Territorial, Serie B	—	41
Cervecera	—	—
Cervecera Obligs no hipt	—	—
Gas	107	—
Hav Elec (Consol)	34¾	39
Hav Electric, Debentures Obligs no hipt	5¾	6⅜
Edificio La Metropolitana, S A	14	—
Mercados de Abasto y Consumo 1a Hipt	46	56
Nueva Fábrica de Hielo	98	—
Papelera Serie B	—	—
Teléfono	90	—
Unidos	17	—

ACCIONES	Comp.	Vend.
Banco Territorial	—	—
Cervecera	—	—
Fec C Consolidados de Cuba, P	7⅛	9
Cuba, R R	—	—
Fibras y Jarcia	20	—
Hav Elec Utilities Com, P 6 por 100	43	—
Hav Elec Utilities Com, P 5 por 100	12	—
Hav Elec Railway Com, preferidas	3	—
Hav Elec Railway Com, comunes	¾	—
Jarcia, P	81	89
Jarcia, C	13	18
Licorera de Cuba	6	—
Mercantil, La (Seguros)	70	—
Metropolitan Auto	100	—
Naviera, P	7½	—
Naviera, C	1	2
Nueva Fábrica de Hielo	145	—
Nueva Fábrica de Hielo, beneficiarias	32½	—
Pesca, P	20	—
Pesca, C	4	—
Teléfono, P	46	49⅞
Teléfono, C	14	—
Unidos	3	3½
Unión Oil	2½	6

«COTIZACION LIBRE»

Bonos y Obligaciones	Comp.	Vend.
Inter Tel Convert, 4 y medio por ciento	90	—
Inter Tel, 5 por ciento, 1955	—	—
Cuba Tel Co, 7 y medio por ciento	98	—
Cuba R R, 5 por ciento, 1952	54	—
Cuba RR, 7 y medio por ciento, 1936	60	—
Norte de Cuba, 5 y medio por ciento, 1942	58	—
Manatí Sugar, 5 y medio, 1942	20	—
Vertientes Sugar, 7 por ciento, 1942	14	—
Eastern Sugar, 7 y medio por ciento, 1937	18	—
Central Cunagua, 6 por ciento, 1957	—	—
C Gallego, 6 por ciento, 1975	—	—
Ved Tennis, 3 por 100, 1949	5	—
Pro Arte Musical, 7 por ciento	30	—
Casino Español, 6 por ciento	—	—

ACCIONES	Comp.	Vend.
Inter Telp and Tel	13	—
Cía Cubana de Electricidad, P, $6.00	32	—
Cuba Company, C	1	—
Nueva Papelera Cubana	80	—
Cía Litográfica, P	—	—
Auxiliar Marítima, P	3	—
Seguros La Comercial	70	—
Seguros El Comercio	100	—

COTIZACION A TERMINO
Ayer, a las 3.30 p. m.
Entregas: días 15 y último de mes

Bonos y Obligaciones	Comp.	Vend.
República de Cuba:		
Speyer, 5 por 100	101	104
Deuda Interior	97	100
Speyer, 4 y medio por ciento	97½	—
Morgan, 5 por 100	101	—
Morgan, 5 y medio por ciento	102	106
O Públicas, 1945	50¼	51¼
Obligaciones Oro	42⅛	—
Recibos de Depósitos de Obligaciones Oro	34¼	36
Azúcar	97	—
Julio 1935, H Morgan	99	—
Julio 1936, I Morgan	98½	—
Julio 1937, J Morgan	98½	—
Cervecera Internacional	—	—
Cervecera Internacional, Gas y Electricidad	107	—
Hav Elec Ry Co	35	38
Hav Electric Ry Comp, Obligs no hipt	5¾	6¼
Jarcia de Matanzas	92	—
Nueva Fábrica de Hielo	98	—
Pap Cubana, Serie B	—	—
Cuban Telephone Co	90	—
Unidos	17	—

ACCIONES	Comp.	Vend.
Cervecera Internacional	18	—
F C Consolidados, P	7¼	9
Cuba Railroad, P	9	—
H E Utilities, Prefs	43	50
H E Utilities, Pretes	12	—
Hav Elec Ry o, P	3	—
Jarcia, P	70	90
Nueva Fábrica de Hielo	145	—
Nueva Fábrica de Hielo, beneficiarias	34	—
Teléfonos, P	46	—
Ferrocarriles Unidos	3⅛	3½
Unión Oil Co	2	8
Jarcia, C	13	18
Licorera de Cuba	5¾	8
Naviera, P	7	—

VALORES

Las noticias de la baja experimentada en la Bolsa de New

ANUNCIOS CLASIFICADOS DE ULTIMA HORA

COMPRAS

9 CASAS

CASAS Y FINCAS RUSTICAS. COMpro en La Habana y sus barrios, antiguos y modernos. Compro solares yermos. Fernández Hermo, Manzana de Gómez 453: M-2758.

14 AUTOMOVILES-ACCESORIOS

COMPRO, VENDO Y CAMBIO TODA clase de carros de uso, a los mejores precios del mercado. Pago en el acto. Empedrado 1, garage

17 MUEBLES Y PRENDAS

FAMILIA COMPRA UN JUEGO DE comedor uno de cuarto, que sean modernos: una máquina coser Singer, ovillo central, una de escribir. Llamar U-5519

VENTAS

48 CASAS

PRECIOSA CASA EN AMPLIACION de Almendares construída con todos los detalles de lujo y confort moderno, a un costo de $14,000, la vendo en $8.000 por embarcar También solar 18x60 en 5a Avenida frente al Miramar Yacht Club. Dueño FO-1043

VEDADO: CALLE 15. VENDO HERmosa casa, estilo colonial, moderna, con 400 metros, en $11,000. Acepto terreno, en Vedado, en parte de precio. Informan: Calle 17 número 457, entre 10 y 12.

¡CASAS REGALADAS! POR EMBARque doy 9 casitas modernas, que me costaron $19,500, en $7,950. Rentan $80.00, en la linda Avenida San Francisco. ¡Vea este negocio! Goicuría 10, Santos Suárez: I-3706.

VENDO RE DENCIA, CON GRAN terreno, arbolado y cercada de ladrillos. Loma del Mazo: 5 habitaciones, frente Maristas, parques, a la brisa. Terreno y casa: $4.50 vara. Ganga. Informan: Vista Alegre 80.

49 SOLARES

¡SOLAR REGALADO! EN LA PREciosa Avenida Mayía Rodríguez, con sus 20 metros de ancho. El paseo imprescindible al Casino Deportivo. Tiene 11 por 30. Lo doy por lo que ofrezcan, por embarcar. Goicuría 10, Santos Suárez: I-3706.

53 AUTOMOVILES-ACCESORIOS

SE VENDE UN CAMION CHEVROlet del 31 de reparto en magníficas condiciones. Informan Fernandina 62. Garage Carreño.

SE VENDEN: DODGE DEL 31, 4 puertas: Chrysler del 30, 4 puertas; Graham Paige del 33, tipo Sport, 4 velocidades; Buick ligero; 2 Ford, de 2 puertas; Chrysler, 2 puertas. Varios carros más. Los regalo, a la primera oferta. Empedrado 1, Garage. Granda

GANGA: VENDO CHEVROLET 1929 y Chrysler tipo 72, cerrados, 5 pasajeros, 4 puertas, 6 cristales, gomas y pintura, nuevas, a prueba. Jovellar y Hospital. Informan: Teléfono: U-6612. José Díaz.

CHEVROLET DEL 31, 4 PUERTAS, en magníficas condiciones, en 350 pesos. Telf. XO-1676.

AUTOMOVILES Y CAMIONES, NUEvos y de uso, con facilidades de pago. Santiago Toosset, calle 23 y 22, Vedado. Telf. F-5644. Véame y hará negocio.

POR AUSENTARME DEL PAIS, vendo Chevrolet del 34 al 35, cerrado, nuevo completamente, propio para persona de gusto, muy barato. Línea número 75, esquina a Dos, Vedado

56 MUEBLES Y PRENDAS

OPORTUNIDAD: A PRIMERA OFERta, vendo regio juego comedor, Renacimiento Español; juego cuarto, de caoba; juego de recibidor. Todo, en espléndidas condiciones. Urgente. Lealtad número 122, bajos, entre Reina y Salud.

VENTAS

MUEBLES Y PRENDAS

FAMILIA: VENDE SUS MUEBLES: lámpara sala, bronce, sala dorado, comedor arte moderno, regio; cuarto señorita finísimo, 3 cuerpos caoba, objetos arte. Oquendo 21, bajos, Virtudes y Animas.

POR RAPIDO VIAJE VENDO TOdos los muebles incluyendo refrigerador, lámpara, etc., segunda Avenida entre 13 y 14, ampliación de Almendares, cerca del Parque de la fuente. Telf. FO-1697.

CASA ARECHAGA
«EL SIGLO»
TALLER DE EBANISTERIA
Muebles en todos los estilos, los encontrará visitando ésta su casa. Vendemos únicamente a particulares. Precios sin competencia. Manrique 189. Telf. A-6135.

57 UTILES DE OFICINAS

BOLSA DE MUEBLES DE OFICINA
A:7744

COMPOSTELA 55
Entre Obispo y Obrapía.
Verdadera oportunidad. Muebles de caoba. Agentes de "Yawman and Erbe", Archivos de Acero; Cajas de Seguridad; Mesas; Libreros; Sillas; Tarjeteros de Control Visible. Relojes Registradores "Cincinnati".
VEANOS ANTES DE COMPRAR.

MAQUINAS, ARCHIVOS, BUROS, DINERO, JOYAS
Radios. Empeño, compro y vendo: máquinas de escribir, sumar, calcular y coser, archivos-cajas, mimeógrafos, pupitres, equipajes, objetos de Arte, satélites y mesas.
FLUSES A $2.00
Procedentes de empeño: pantalones, sobrecamas, zapatos, maletas, etcétera.
LA HISPANO CUBA
Monserrate 38 y Parque ZaZyas. A-8054.

59 RADIOS

GRAN RADIO «BELMONT» 7 TUbos, coje Europa sin antena, nuevo de paquete, por no necesitarlo, 45 pesos. Otro para automóvil $35.00. Llamen a FO-1043.

VENDESE RADIO MAJESTIC. TRAbaja perfectamente, precios mueble. Ultimo precio: 25 pesos. Curazao 33, bajos. Telf. A-9701.

Dinero-Hipotecas.

64 OFERTAS

DINERO: LO FACILITO EN HIPOteca. Tengo varias cantidades, de 300 a 2,000 pesos. Compro créditos hipotecarios y censos. Fernández Hermo, Manzana de Gómez 453: M-2758.

ENSEÑANZAS

75 PROFESORAS Y PROFESORES

INFORAMCION DE ESCUELAS
Precios y catálogos, gratis. Recomendamos campo, así como Colleges de Negocio. Inglés, Música, etc.
ASOCIACION DE ESCUELAS AMERICANAS
29 AÑOS DE SERVICIO
30 ROCKEFELLER PLAZA. NEW YORK, USA.
Para informes en La Habana, diríjanse a la Srta.
Margarita D. Campi
Calle B. núm. 247 Vedado

INTERES GENERAL

SOBRES DE TODAS CLASES Y EN cualquier papel. Juan José Alvarez Cuba 142, Paula y Merced, Habitación 1. Habana. Especialidad en sobres y cajas para muestras de granos.

ALQUILERES

79 HOTELES

PALACIO CUETO
Situado dentro de la zona comercial, próximo Departamentos del Estado. Cómodas habitaciones, agua caliente, servicio de elevador. Inmejorable comida. Precios reducidos. Muralla esquina a Inquisidor. Telf. M-2674.

HOTEL ANDINO
S. LAZARO 490, ESQ. M. U-2553
Unico en su clase. Moderno, céntrico, amplio, fresco, saludable, frente Universidad. Conviene para los que necesiten vivir cerca de los hospitales Calixto García o Mercedes. Habitaciones con baño privado, balcón, hermosa vista. Con 3 excelentes comidas: $45.00, matrimonios. Una persona, desde $28.00. Clientela escogida. Pensión completa para huéspedes del interior. Precios sin competencia. Garage propio y ascensor. Esmerado servicio en mesas separadas.

82 APARTAMENTOS

SE ALQUILA UN ESPLENDIDO apartamento, con tres habitaciones, saleta y baño, en Villegas número 9, primer piso

VEDADO: 17 Y BAÑOS, EDIFICIO Menéndez. Alquilo un apartamento moderno, con sala, comedor, tres cuartos, cuarto de criados, cocina y elevador.

83 DEPARTAMENTOS

ALQUILO, A FAMILIA SIN NIÑOS, departamentos de dos, tres y cuatro habitaciones, con servicio privado y sin servicios. También habitaciones a hombres solos, en las casas siguientes: Empedrado 15, Habana 55, Monte 2-A., Bernaza 30 y Habana 85. Todas, casas de orden y buen aspecto.

SE ALQUILAN DEPARTAMENTOS. Casa de orden y buen aspecto. Narciso López 2, esquina a San Pedro: M-4327.

DOS DEPARTAMENTOS, BALCON, luz y cocina, independiente, en 18 pesos. Obrapía 10, altos.

ALQUILO DEPARTAMENTO: SALA, 2 habitaciones, balcón, etc., $16.00; otro, interior, más chico: $10.00, calle Zapata número 21 entre A. y B., Vedado.

SE ALQUILA UN DEPARTAMENTO, con balcón a la calle y baño, a matrimonio solo. Se piden y se dan referencias. Lamparilla 88, segundo piso, derecha.

84 HABITACIONES

VEDADO MATRIMONIO JOVEN cede una o dos habitaciones a personas de moralidad con comida y todo servicio, tranquilidad. Baños 245, esquina 25, teléfono F-5842, Señora Fernández.

AGUACATE No. 88, 2o. PISO. SE alquila una habitación amueblada, con agua corriente a hombre solo, casa familia honorable.

SAN PEDRO 12, ESQUINA A SANta Clara. Hermosas habitaciones, frescas y amplias, vista al mar, elevador, teléfono y agua corriente. Precio muy barato. Compostela 10, por Chacón, casa de esquina, amplias y frescas habitaciones, teléfono y vista a la calle, cerca del Palacio.

ANTIGUO HOTEL JEREZANO. EL mejor punto y vista de La Habana. Habitaciones, con vista a la calle; otra interior, con ropa de cama: $10.00. Prado 102, altos, esquina a Virtudes.

EN CASA DE FAMILIA, SE ALQUIlan dos amplias y frescas habitaciones, con lavabo, juntas o separadas. Asistencia, si la desea, amuebladas o no. Véalas: Aguacate 17, segundo piso.

HABITACION DESAMUEBLADA Y fresca: lavabo, anexa al baño, agua caliente, barrio comercial, para señoras, matrimonio sin niños, con o sin comidas. Unico inquilino. Cámbiansе referencias. Aguacate 23, altos.

SE ALQUILAN DOS HABITACIOnes, con luz, baño y terreza, a personas solas o matrimonio sin niños, ni animales. K. número 187, entre 19 y 21, Vedado.

AVENIDA DE LAS MISIONES: Monserrate 7, altos. Espléndidas habitaciones de frente e interiores, lavabos, luz y teléfono, amuebladas o no, en precio módico. Es casa de estricta moralidad, sin niños.

SE ALQUILA, EN LA HERMOSA casa de Escobar número 166, entre Reina y Salud, una espléndida habitación, con balcón a la calle y otra interior, a personas de orden y moralidad. También se amueblan y se da comida, si la desean

MURALLA 55, ALTOS, ENTRE HAbana y Compostela. Alquilo, en una hermosa terraza, espléndida habitación. Hay balcón a la calle, luz toda la noche y teléfono.

MONSERRATE 93, ALTOS, ENTRE Lamparilla y Obrapía. Se alquilan habitaciones, con muebles y lavabo agua corriente, a precio de situación. Otros informes, en la misma.

JESUS DEL MONTE 369
En casa particular, moderna, alquílase habitación amplia, fresquísima, con todo servicio y teléfono, a matrimonio o señoras solas. Precio módico. Jesús del Monte 369, altos. I-6415.

85 NAVES Y LOCALES

ALQUILO MAGNIFICO LOCAL PROpio para taller u otra industria en Tallapiedra 1, frente al Cuartel San Ambrosio. Informan en el mismo.

ALQUILERES

85 NAVES Y LOCALES

SE ALQUILA LOCAL, PROPIO PAra oficina, depósito o comercio. Narciso López 2, esquina a San Pedro: M-4327.

ALQUILO GRAN LOCAL DE MAMpostería, con 900 metros, situado en Manrique y Figuras. Módico alquiler. Doy contrato, propio para cualquier negocio. Para verlo e informes: Salud 26, mueblería.

PROX A DESOCUPARSE, SE ALquila local para fonda, Santa Clara 23, esquina a Inquisidor. En la misma, se alquila local para pescadería. Informan en la carnicería.

87 HABANA

ALQUILO ALTO MODERNO, DESagüe 75 esquina Franco, sala, saleta, comedor, tres habitaciones, baño patios, cocina. 5 pesos alquiler. Agua abundante Llaves Desagüe casi esquina Oquendo.

ENSANCHE HABANA. POZOS DULces 26, entre Bruzón y Desagüe, alquilo altos modernos; ventilados, recibidor, sala, 3 grandes habitaciones, baño intercalado, comedor y cocina al fondo; servicio criados Informan bajos.

SE ALQUILA, LA CASA DE UNA sola planta, moderna, en San Lázaro número 104, entre Crespo y Aguila. Informan: Calzada número 70, altos. Telf. F-4940.

VILLEGAS 24, ENTRE EMPEDRAdo y Progreso. Se alquilan claros y frescos bajos: sala, tres cuartos, comedor y cocina, buen patio.

ALQUILO CASA, INDUSTRIA 17, altos. Compuestos de sala, saleta, cuatro cuartos, baño intercalado, comedor, servicio de criados. Informan en la misma, de 9 a 12 m.

ALQUILO ALTOS MODERNOS, Castillo 24, entre Monte y Cádiz: sala, saleta, tres cuartos grandes, cuarto de criados y baño intercalado. Informes y llaves en el número 26.

SI BUSCA CASA
Con poco más del fondo, adquiere casa nueva, con todo confort, pagando el resto en mensualidades. Arquitecto León, Obispo 59, altos.

MARIANAO: ESPERANZA 2, A una cuadra de los tranvías. Informes completos, en Belascoaín y Salud, café. Llaves en Campa número 34, de 2 a 6 p. m.

88 VEDADO

VEDADO: L. ESQUINA A DIECINUEve, segundo piso. Lujosos altos, muy frescos, tres terrazas, bella vista: recibidor, sala, 5 grandes habitaciones, dos baños, comedor, cuarto de criados y garage para dos máquinas. Informan, en los bajos.

EN 20 PESOS SE ALQUILAN LOS altos del chalet de madera, calle 27 esquina a A., Vedado, con 4 habitaciones, baño intercalado, pisos mosaicos. Llave al lado.

VEDADO: DIECISEIS NUMERO 184, entre 21 y 23. Alquilo una casita, muy fresca, alta, con sala, comedor, 2 cuartos, baño y cocina.

89 CERRO Y PALATINO

CASA GRANDE, PORTAL, SALA, saleta, 3 habitaciones, comedor, cocina, baño intercalado, patio y traspatio, árboles frutales Primelles 72 entre Santa Teresa y Daoiz, $25.60. Otero: Telfs. A-6255 e I-7305.

UNION Y AHORROS No 49, HERmosa casa, sala, tres cuartos, comedor, cocina, baño intercalado y patio. Precio: $18.00. Su dueño en el 51 acabada de pintar.

CERRO: ESPERANZA 28, ALQUILO bajos con 3 habitaciones, sala, comedor, cocina y servicio, $15.00. La llave en la bodega. Informan: M-5065

90 MARIANAO Y SUS REPARTOS

SE ALQUILA, PROXIMO A DESalquilarse, casa en el reparto Miramar: cinco habitaciones, tres baños y demás comodidades. Informes: Telf. A-6913.

J. DEL MONTE Y LA VIBORA

CONCEPCION 25 ENTRE BUENAventura y San Lázaro, se alquila con sala, comedor, cuatro cuartos, baño, cocina, patio y traspatio. Llave en la bodega. Informan F-6309.

VIBORA: ALQUILO EN 36 PESOS, frescos bajos, San Lázaro 83, una cuadra Calzada: jardín, portal, sala, tres cuartos, baño, comedor, cocina y servicios de criados. Llaves: San Lázaro 85. Informes: San Benigno 61, entre Correa y Encarnación.

98 ALQUILERES VARIOS

PLAYA DE GUANABO: SE ALQUIlan con muebles, dos casitas de mampostería, acabadas de construír. Informes, de 10 a 12 a. m. Rodríguez. Telf. A-0531, en la Playa, Julio Laza.

BALNEARIO
Santa María del Rosario. Recordamos a nuestra numerosa clientela y al público en general, que estos baños están totalmente reformados con luz eléctrica y demás comodidades. Con estos baños tiene usted curas como reumatismo, artritismo y enfermedades de la piel. Precios módicos, 20 minutos de la Habana. Tome agua en la fuente la Mina, para el hígado, riñón y toda enfermedad de la vía digestiva. Puede adquirirla y pedir informes teléfono A-9489

SE SOLICITAN

99 SOLICITUD DE ALQUILERES

SOLICITO APARTAMENTO, EN CAsa decente, de buen aspecto, con baños modernos. Prefiero Habana viejo. No más de 15 pesos. Para informes, en O-Reilly 5: A-7586. Sra. Joaquina Menéndez.

SE SOLICITA SALA INDEPENDIENte, en altos. Radio: Belascoaín, Monserrate, Reina; o se solicita habitación, con sus servicios y con derecho a la sala. Deje su dirección: M-6488.

102 AGENCIAS-COLOCACIONES

«LA COMERCIAL», SUCESOR DE Alonso, Aguila 231: M-1149. Ofrecemos criadas españolas, cocineras, niñeras, choferes, jardineros, cocineros. Personal del país, de ambos sexos.

CRIADAS Y CRIADOS

SE SOLICITA UNA CRIADA DE mano, en 10 de Octubre No. 503, altos, esquina a Pocito.

SE SOLICITA UNA JOVEN ESPAñola, para la limpieza y lavar ropa. Tiene que dormir en la colocación. Sueldo: 15 pesos. Obispo 105, segundo piso.

SE SOLICITA CRIADO DE CAMPO. Tiene que entender: jardín, siembras y cuidado de animales, (caballos, vacas, etc.) Tiene que ser diligente y soltero. Sin referencias, no se acepta. Sueldo: 15 pesos,, casa y comida. Línea número 36, bajos, Consultorio, de 7 a 8 a. m.

SOLICITO SIRVIENTA FINA, DE mediana edad, con referencias de casas conocidas. Buen sueldo. Calzada 103, Vedado.

SE SOLICITA UNA CRIADA DE MAno, de mediana edad, para habitaciones y cortar y coser. Tiene que traer referencias. Buen sueldo. Calle Once número 25, esquina a Cuatro, Vedado.

SE NECESITTA UNA ESPAÑOLA, seria, que sepa cumplir con su obligación, para todos los quehaceres de corta familia. K. número 168, bajos, entre 17 y 19. Sueldo: 15 pesos.

SE SOLICITAN

104 COCINERAS Y COCINEROS

SOLICITO UNA COCINERA. PREfiero que duerma en la colocación. Sólo para la cocina. Sueldo: 15 pesos: F-2654.

SE SOLICITA UNA COCINERA, QUE tenga buenas referencias y duerma en la colocación. Se paga buen sueldo, Vista Alegre esquina a D-Strampes, parque Mendoza, de 9 a 12, exclusivamente.

SOLICITO MUCHACHA, PARA COcinar y lavar ropita de niñas. Subirana 43, entre Sitios y Peñalver.

SE SOLICITA UNA BUENA COCInera española, que sepa cumplir con su obligación y que duerma en la colocación y que sea muy limpia. Buen sueldo. Línea esquina a G., altos, de 10 a 11 a. m.

SOCIOS

SOLICITO SOCIO QUE TENGA NEgocio de Comercio o Industria, tengo dos mil pesos. Llame al A-6828, Porfirio.

SE OFRECEN

CRIADAS Y CRIADOS

SE COLOCA UNA JOVEN ESPAÑOla para criada o manejadora, lleva tiempo en el país, sabe trabajar y cumplir con su obligación va a los repartos. Informan F-326.

DESEA COLOCARSE UNA JOVEN española para criada de manos o cuartos o cocinar y limpiar siendo corta familia, tiene referencias. Informan F-2366.

CRIADO DE MANOS ESPAÑOL, DE mediana edad y con buenas referencias se desea colocar de criado, portero, etc. Informan: Telf. M-3313 Y. Sampedro

CRIADO DE MANO, ESPAÑOL, DEseo colocarme en casa particular: Salgo al campo, no tengo pretensiones Sirvo a la rusa, tengo referencias. Informan: Bernaza 3, tintorería, de 9 a 12 y de 2 a 5. M-3983.

SE DESEA COLOCAR UN MUCHAcho joven español para criado de mano o ayudante de cocina. Teléfono M-3579.

SE DESEA COLOCAR UN CHAUFfeur español joven para casa particular, tiene buenas referencias. Teléfono F-2131.

SE DESEA COLOCAR UNA JOVEN española, para criada de mano o para cuartos. Es honrada y trabajadora. Desea casa de moralidad y buen trato. Telf. FO-2555.

SE DESEA COLOCAR UN MUCHAcho español, para manejar ascensor, limpieza de oficina, sereno o limpieza de casa particular. Tiene referencias. Telf. U-5788.

SE DESEA COLOCAR UNA MUCHAcha española, para criada de mano, manejadora, o para ayudar a todos los quehceres de la casa. Informan: Telf. A-9108.

SE DESEA COLOCAR UNA ESPAñola. Sabe coser un poco. Lava y plancha ropa fina. Informan: Telf. U-3110.

SE DESEA COLOCAR UNA JOVEN española, para toda la limpieza de una casa. Sabe servir a la rusa. Tiene informes de las casas donde ha trabajado. elf. M-4797.

SE DESEA COLOCAR UNA JOVEN del país, para limpiar y cocinar. Prefiere cocina. No se coloca menos de 15 pesos: F-3254.

SE DESEA COLOCAR UNA SEÑOra, de mediana edad, para limpiar y ayudar en la cocina. Telf. A-9917.

SE DESEA COLOCAR UNA ESPAñola fina y seria, para criada de cuartos. Sabe coser. Telf. M-2381.

SE OFRECE UN JOVEN ESPAÑOL, para criado de mano, en casa seria. También sabe de cocina. Informan: Telf. M-7775.

SE DESEA COLOCAR UNA JOVEN española, para comedor o cuartos. Sabe zurcir ropa fina y cumplir con su obligación: M-4516.

SE DESEA COLOCAR UNA JOVEN española, para criada de mano. Tiene buenas referencias. Telf. F-5884.

SE DESEA COLOCAR UNA ESPAÑOla, para manejadora; y otra, para criada de mano. Tiene referencias. Informan: Telf. I-6097. Bodega Los Quemados. Sr. Quintín.

SE DESEA COLOCAR UNA MUCHAcha española, para criada de mano o manejadora. Tiene referencias. Informan: San Miguel 137, esquina a Gervasio. Telf. U-7034.

SE DESEA COLOCAR UNA MUCHAcha española, de criada de mano, o manejadora. Informan: Espada número 4, entre Concordia y San Lázaro. Telf. U-2667.

SE OFRECE UN JOVEN, PARA SERvir mesa a la rusa. También, para limpieza de casa particular y jardín. Tiene referencias: F-3459.

DESEA COLOCARSE UNA JOVEN española buena criada de mano, o para habitaciones o manejadora. Tiene referencias de buenas casas. También se ofrece una cocinera repostera. Teléfono M-1959.

SE DESEA COLOCAR UNA SEÑORA española, en casa de moralidad, para criada de mano o manejadora. Informes: San Nicolás número 209. Telf. A-8839.

COCINERAS Y COCINEROS

SE DESEA COLOCAR UNA ESPAÑOla de mediana edad. Sólo para cocinar. Sabe trabajar y desea casa seria. Tiene recomendaciones Llame al teléfono F-3254.

SE OFRECE UNA JOVEN PARA COcinar o criada de mano, del país. sabe servir en casa fina, tiene referencias. F-5568.

UNA JOVEN DE COLOR DESEA COlocarse para cocinar, duerme fuera, en la misma se ofrece una señora para lavar en su domicilio. Un joven desea encontrar trabajo de fregador de automóviles en casa particular. Teléfono F-3719.

SE DESEA COLOCAR UNA COCINEra y repostera, española, muy práctica en toda clase de comidas y bien presentada. Sólo para la cocina. Tiene las mejores refencias y es muy cumplidora de su obligación. Telf. U-2657.

SE DESEA COLOCAR UNA JOVEN, para cocinar y limpiar. Tiene referencias. Telf. F-2262.

SE DESEA COLOCAR UNA SEÑOra española, para cocinar y limpiar a un matrimonio, o para criada de mano. Desea casa seria. Informan: A-3572.

SE DESEA COLOCAR UNA SEÑORA, de mediana edad, para cuidar un niño, o una corta limpieza. Teléfono: F-5499.

SE DESEA COLOCAR UNA JOVEN española, de 30 años de edad, de cocinera y repostera. Entiende de pastelería y cocina a la inglesa y a la americana. Calle Ocho y 25. Telf. F-6093.

SE DESEA COLOCAR UNA ESPAñola, de mediana edad, para cocinar. No le importa ayudar a la limpieza y duerme fuera. Telf. M-4306.

SE DESEA COLOCAR UNA SEÑOra, de mediana edad, para cocinar, o limpiar, a familia de moralidad. Informan: Aguila 114, apartamento núm. 12.

SE OFRECE UNA ESPAÑOLA, PARA cocinar y limpiar, si es corta familia. Sabe cumplir con su obligación. Informes: Telf. U-7034.

121 CRIANDERAS

SE DESEA COLOCAR UNA CRIANdera joven española, tiene 3 meses de parida a leche entera o media leche, teléfono M-2871, si se desea ver me Monte 8, altos. Preguntar por Pura.

SE OFRECEN

125 CHOFERES

SE DESEA COLOCAR UN ESPAñol de chofer con 19 años de práctica, tiene quien lo recomiende. Muralla 23, teléfono F-6005.

129 OFICINISTAS

JOVEN CON BUENAS REFERENcias, desea empleo como auxiliar de tenedor de libros y trabajo de oficina en general. Telf. F-5956.

131 OFERTAS VARIAS

SE DESEA COLOCAR UN MATRImonio español, joven, práctico en el país, en casa de moralidad. Tienen buenas referencias. Informan: Telf. M-7775.

PROFESIONALES

1 ABOGADOS Y NOTARIOS

BUFETE HERRERA-ARANGO
Pdte. Zayas No. 11. Esq. a Cuba.
DEPARTAMENTOS 407-9 M-2555
HABANA
Asuntos Civiles, Mercantiles, Hipotecarios y Administrativos. —Asuntos Notariales. —Expedientes de Matrimonios y Ciudadanías. —Pensiones y Jubilaciones. —Accidentes del Trabajo. —Divorcios rápidos y con facilidades. —Inversiones y Seguros. —Compra-venta de casas y solares.—Herencias, anticipamos gastos.

ADOLFO CABELLO, ABOGADO. PLEItos civiles. Recursos contencioso-administrativos, hipotecarios, de casación de inconstitucionalidad, etc. Habeas Corpus. Asuntos mercantiles. Causas criminales. Domicilio y bufete: Gervasio 178, entre Reina y Salud.

2 DRES. EN MEDICINA

Dr EDUARDO BRUNET
CIRUJANO DENTISTA
MEDICO CIRUJANO
SAN RAFAEL 135 ENTRE BELASCOAIN Y GERVASIO
TELF. U-3614 . LA HABANA

Cualquier problema de sus dientes o de su boca, quedará resuelto satisfactoriamente. Visite hoy mismo al
DR. BRUNET
Y se convencerá. Hora fija al que lo solicite. Consultas diarias, de día y de noche. **Facilidades de pagos.**

DR. ROSAL
EX-ASISTENTE AL SERVICIO DEL PROFESOR SAYE, EN BARCELONA.
Tuberculosis, pulmones, corazón, Medicina en General: Electricidad Médica, Luz Alpina. Consultas diarias. De 4 a 6 p.m. San Miguel 117, entre Gervasio y Escobar. Teléfono U-2342.

GABINETE UROLOGICO ALEMAN
VIAS URINARIAS
Consultas gratis: de 7 a. m., a 1 p. m., y de 4.30 a 9. Jesús del Monte 135, bajos, frente a la Quinta de Dependientes. Tratamientos modernos con vacunas alemanas, para curar la Gonorrea en 15 días. No importa que sean crónicas o mal curadas. Garantizamos que no quedan recogidas. Facilidades de pago. Impotencia y debilidad sexul, piel y sífilis.

VIAS URINARIAS
De 2 a 7 p m. Consulta y reconocimiento, gratis.
VILLEGAS 114

DR. J. LYON
DE LA FACULTAD DE PARIS
Especialista en la curación radical de las Hemorroides, sin dolor, ni operación. Consultas diarias, de 1 a 3, Genios número 15, altos.

CONSULTESE POR CORREO GRAtis para pobres, no se desespere aunque su enfermedad la crea incurable, impotencia, pulmones, estómago, afecciones nerviosas. Varios especialistas. Dirijan correspondencia Doctor Fernández, O-Reilly 30.

DR. MANUEL BETANCOURT
VIAS URINARIAS Y VENEREO
Especialista de la Quinta de Dependientes. Asistente 4 años de los Hospitales de París. Consultas diarias, de 3½ a 5½ Sábados, de 10½ a 12½. San Lázaro 173, esquina a Perseverancia. Telfs. M-6347 y F-5326.

DR. CLAUDIO BASTERRECHEA: Profesor de la Escuela de Medicina: Garganta, Nariz y Oídos. Consultas todos los días, de 3 a 5: $5.00. Para enfermos de modesta posición económica, martes y viernes, de 9 a 10: $3.00. Lagunas 46. Telf. A-8631.

DR. A. VENERO
Vías Urinarias, Impotencia, Sífilis. Curación rápida. Cuota semanal. Consultas de 10 a 12 a. m. y de 4 a 5 p. m. San Miguel número 55, esquina a San Nicolás. Telf. A-9380.

Dr. J. R. Alvarez
Hernista. Ex-Director de «La Benéfica» del Centro Gallego». Jovellar esquina a N. Teléfonos U-5400 y FO-1361

Cura radical de la Hernia, sin recurrir a operación, ni al uso permanente del braguero. Desprovista de peligro, dolor y complicaciones de todo género. El paciente puede continuar sus ocupaciones habituales.

CONSULTAS TURNO FIJO

DR. J. B. RUIZ
Ex especialista del Centro Gallego, de los Hospitales de Filadelfia y New York. Especialista en Vías Urinarias, Venéreo, Sífilis y trastornos sexuales. Uretroscopía y Cistoscopía. Consultas, de 1 a 3. Trocadero 35.

DR. ALFREDO COMAS
Especialista del Instituto del Cáncer. Enfermedades venéreas, sífilis, impotencia. Afecciones de señoras, tumores del útero y pechos. Aplicaciones del Radium. Horas, 2 a 5: Telf. M-7728. San Nicolás 70, Habana.

DR. OCTAVIO RIVERO
Asma, Tuberculosis y enfermedades pulmonares. Exasistente del Servicio del profesor Saye, (Barcelona), Jefe Clínico del Dispensario Antituberculoso Municipal. Consultas: lunes, miércoles y viernes, de 12 a 2 de la tarde. Jueves: 7 de la noche. Campanario 43: M-6258.

DR. ANTONIO PITA
ENFERMEDADES NERVIOSAS Y ENDOCRINAS
Medicina General. Contando con un bien montado Instituto de Fisioterapia. Tratamiento efectivo de la neurastenia. Impotencia, enfermedades crónicas y glandulares, etc. Nuevo método de estimulación vago-simpática. No visita ni da consultas por correo. Consulta previamente concedida: $10.00. Consultas de 2 a 4 p.m. $2.00. San Lázaro 45, entre Prado e Industria. Teléfono A-9292.

PROFESIONALES

2 DRES. EN MEDICINA

INSTITUTO HIGIA
Consultas gratis, de 8 a. m. a 8 p. m., Zanja 2, altos, entre Galiano y Rayo. Teléfono: M-6605. Enfermedades venéreas. Tratamientos modernos. Garantizamos su cura, en pocos días: Gonorrea, sífilis, debilidad sexual e impotencia. Inyecciones intravenosas, Neosalvasán, etc. Precios módicos. Facilidades de pago.

DR. FRANCISCO J. DE VELASCO
Corazón. Pulmones, Estómago, Intestinos.

DR. RUBEN DE VELASCO
Corazón. Pulmones, enfermedades de los niños. Consultas de 1 a 3, días laborables. Horas especiales previo aviso Salud 84. M-6068.

4 DENTISTAS

DR. JOSE Ma. GATELL
Cirujano Dentista. Calle Habana No. 98. Bajos, entre Obispo y Obrapía. Precios: 1 extracción sin dolor, un peso; Limpieza, un peso; Dentaduras, diez pesos. Arreglo de puentes y planchas en el día. Facilidades de pago. A los forasteros les termino en 24 horas. Consultas de 8 a 8. Teléfono A-8335.

5 COMADRONAS

CONSUELO RUDA, COMADRONA
Ex interna de la Casa de Salud «La Balear». Inyecciones intravenosas, a domicilio. Consultas gratis, de 8 a. m. a 6 p. m. Belascoaín número 74, altos, esquina a Jesús Peregrino. Telf. U-5824.

EDELMIRA MATARREDONA: COmadrona facultativa en Universidades de Madrid y La Habana, ex interna Maternidad de Barcelona y Charité de París. Ultimos procedimientos científicos. Especialidad en reconocimientos. Consultas gratis. Trocadero 54, altos, entre Aguila y Blanco.

COMPRAS

9 CASAS

GRAN OPORTUNIDAD: VENDO O cambio por finca urbana, crédito hipotecario acciones gran Barra por no poder atenderla. Informan Hotel Madrid, Belascoaín y Concordia. Cantina Eladio.

COMPRO UNA ESQUINA COMERcial, de 15,000 a 20,000 pesos. Pago en el acto. Trato directo. Informes: Belascoaín 42, vidriera. Sr. Alvarez.

COMPRO CASITA TRES DOMITOrios y Garage o parcela en Reparto Mendoza. Facilidades de pago. Estrada, teléfono I-3135 de 6 a 8 p.m.

COMPRO PARCELA, VEDADO; Y CAsa pequeña, Habana, en la siguiente zona: Galiano a Belascoaín, Neptuno al Mar. Firmo en 24 horas. Dirigirse: Manrique 43, altos: A-9173

COMPRO CASA PEQUEÑA, MAMpostería, reparto Almendares. No corredor. Al contador. Informes: Martínez Telf. FO-2393.

COMPRO UNA CASA, EN LA HAbana o barrios, si el precio es de situación. Pedro Moreira, Reina número 78, de 4 a 6 p. m.

COMPRO CASA, HASTA $6,000, EN La Sierra, Almendares o Ampliación. Trato directo. Dé informes por escrito, a Fuentes número 49, esquina a B., reparto Almendares. Sr. Villoría.

COMPRO UNA CASA O SOLAR EN la Habana o Vedado que su valor no exceda de $10.000. Para informes: teléfono F-2529 solamente de 5 a 7 p.m.

11 FINCAS RUSTICAS

COMPRO FINQUITA CONTADO Y plazos, cerca cualquier carretera, hasta 20 kilómetros capital con casa techo tejas, guano o zinc. Precio razonable teniendo en cuenta Gobierno expropiará terrenos bordean carretera por utilidad pública cultivos menores y pequeñas Industrias. Informa: Encargado Garage Blanco 29. Magencio Ledo. Teléfono M-4061

14 AUTOMOVILES-ACCESORIOS

COMPRO, VENDO Y CAMBIO TODA clase de carros de uso, a los mejores precios del mercado. Pago en el acto. Empedrado 1, garage

15 MAQUINARIAS

COMPRO AMASADORA DE 100 LBS. para fábrica de chocolate, la prefiero nueva, o de muy poco uso. Escribir a Antonio Alvarez, San Pedro No. 20.

SE SOLICITA COMPRAR UNA SIErra de banda, de uso, pero en buen estado. No necesario que sea de carro. Si está trabajando, mejor, no iría a ver. Escribir, dando amplios detalles, a Taller de Maderas, Apartado 133, Caibarién.

COMPRO TUBOS DE TRES OCTAvos a media pulgada, por dieciocho pies o más de lago. También angulares o largueros de casas, colombinos. Prefiero sea material usado. Compro cualquier cantidad. Cotizo precio por unidad o peso. De amplios detalles: Industrial, apartado 101 ,Caibarién.

17 MUEBLES Y PRENDAS

U-3637: COMPRO MUEBLES, MAquinas coser, escribir, buró, archivos, lámparas, objetos arte, libros, porcelana, cuadros, piano, nevera Pago alto precio. Acudo en seguida. Casa Varadero: U-3637.

U-4800: COMPRO MUEBLES
Modernos y antiguos: pianos, máquinas coser y escribir, neveras, adornos, objetos Arte, lámparas, alfombras, enseres de oficina, archivos, cajas de caudales, objetos de plata y oro viejo: U-4800.

COMPRO MUEBLES: A-9003
De todas clases: objetos de Arte, muebles oficina, máquinas coser y escribir,

PASATIEMPOS

En la ilustración aparece en forma revuelta el retrato de una actriz del cinematógrafo que podrá reconocer fácilmente el lector si recorta cuidadosamente todos los pedacitos y los pega sobre una hoja de cartón.

REPARACIONES

42 MUEBLES Y PRENDAS

REPARAMOS SUS MUEBLES, POR poco o dinero, dejándolos nuevos. Casa Pardo: U-5761. Los modernizamos barnizamos a muñeca esmaltamos «Ducos», pinturas mimbres a vapor tapicería en general. Azogamos espejos. Trabajos garantizados. San Rafael número 130.

CASA «CORO»: REPARAMOS MUEles. Combinaciones maderas, chapas y tapicerías. Barnizo toda clase de muebles. Especialidades en colores. Limpieza de muebles a domicilio. Precios módicos. Estrella 27, entre Angeles y Aguila: M-2127.

GRAN TALLER DE TAPICERIA

¿Quiere usted hacerse con poco dinero de un juego estilo Inglés? Pase por el Taller de Tapicería de Martínez, Rayo 43. Me hago cargo de tapizar, dorar, barnizar y reformar toda clase de muebles. Trabajos garantizados. Precios económicos. Rayo 43. M-7872.

VENTAS

48 CASAS

A QUIEN PUEDA INTERESARLE. Próximo a Infanta vendo un solar de 6.50x39 metros. También vendo una casita de madera en Buenavista, en $600. Trato directo. Informan: FO-247.

SE VENDE UNA CASA EN EL REparto Buenavista, 4a. Avenida entre 3 y 4 con 5 habitaciones, servicios entrada por dentro y por fuera, no tiene ninguna deuda Informan en la misma.

NO COMPRE, FABRIQUE, POR 1.650 le fabrico casa de 3 cuartos, baño completo. En la ciudad o repartos. Cobro al final o dejo en hipoteca todo. X-2069. De primera.

VENDO CASA ENCARNACION 12. jardín, portal, sala, comedor, trts cuartos grandes, cocina, estufa gas y carbón, fogón, baño, patio, escalera para azotea Informes: Holmes, Edificio Calle 403.

VENDO ESPACIOSA CASA EN LA calzada de Jesús del Monte, muy barata, en el mejor lugar. No corredores. Su dueño, calle A. No. 206 y 206 entre 21 y 23. Vedado.

VEDADO: CALLE F., MUY CERCA de Línea. Vendo casa de construcción moderna, una plaanta, techos monolíticos, garage, espléndidas residencias alrededor. Urge. Guillermo del Monte. Habana 84: M-2474.

POGOLITTI (MARIANAO) — EN cuatrocientos pesos, vendo casa de mampostería, portal, sala, comedor y dos cuartos. Polo. Jesús del Monte núm. 111-A.

ALTURAS DE ALMENDARES: 1,750 pesos, casa con cielo raso, portal, sala, 2 cuartos, baño completo intercalado, cocina, patio, pasillos, etc. Moderna. Smith, Tejadillo 16: M-3712

FRENTE AL PARQUE DE LUYAnó vendo en $2.200 preciosa casita moderna, portal, sala, saleta, 2 cuartos grandes, baño, a la brisa es ganga Informan: Fábrica No. 57, bajos, frente al parque. Teléfono X-2072.

ALQUILO CASITA INTERIOR DOS habitaciones, cocina, baño y patio independiente. Milagros 124 entre Lawton y Armas, pasaje Vázquez, una cuadra guaguas y tranvías, $8.00.

TRATANDO, DIRECTAMENTE, CON sus propietarios, sin sobreprecios ni corretajes, vendemos casas, chalets y fincas rústicas, al contado y a plazos, en lugares escogidos Garantizamos nuestras ofertas. Prado 19: M-6513.

1,750 PESOS. MODERNISIMA: PORtal, sala, dos habitaciones, comedor y baño, punto aristocrático; Avenida Santa Emilia, preciosa casa: $3,800; otra, esquina: $1,650. San Rafael 101. Sr. Escobar: U-3708.

ALVAREZ Y ROJAS
CONSTRUCTORES. FO-2754.

Vendemos sin estrenar la residencia más chic de Almendares, lujosos baños, closets, cuatro dormitorios, moderna cocina, garage, etc. Véala 5 y 14. Almendares Fácil pago.

VENDO, ALMENDARES: CASA AMplia, baño intercalado, hall, entrada garage, traspatio. Tranvía y ómnibus, esquina. Admito parte pago, automóvil o terreno. Doy facilidades para el resto. Ortega. Telfs. I-3990 y M-3326.

SE VENDE LA CASA ARELLANO No. 30 entre Luz y Pocito, compuesta de sala, tres cuartos, baño intercalado y demás servicios. Informes en Real Puentes Grandes No. 50 letra C.

CASA: $1.500
LOMA CHAPLE

A una cuadra de Diez de Octubre, mampostería y cielo raso, jardín, portal, sala, tres habitaciones amplias, cuarto y servicio de criados, comedor al fondo, cocina y patio: 1.500 pesos contado y reconocer hipoteca de 2,500 pesos, pagando $8.00 al mes: A-8590 y A-8591.

CASA: $275.00
PLAYA BARACOA

Casa número 88, frente al Mar, con baño privado, terreno inscrito en el Registro de Marianao, 260 varas, tabla y guano, portal, sala, comedor, dos cuartos. Informes Sr. Silva. Playa núm. 16: A-8590 y A-8591.

VENDO: AVENIDA SANTA CATAlina, esquina, de dos plantas independientes, 931 varas: $13,300; otra, más pequeña: $9,520. Ambas, modernas, con garages. Informes: Manrique 43, altos: A-9173.

VENDO CASA, EN LA CALLE DE Omoa, antigua, con 180 metros, para fabricar, en $1,500 Pedro Moreira. Reina número 78, de 4 a 6 p. m.

GRAN OPARTUNIDAD: VENDO CAsa, toda de citarón. Consta de portal, sala amplia, tres cuartos, comedor, cocina, servicio intercalado completo y de criados. Muy cerca de vías de comunicaciones. Precio: $3,200. Su dueño, en la misma, Durege número 45, entre Santa Irene y San Bernardino.

VENTAS

48 CASAS

LA SIERRA: VENDO CASA MODERna: jardín, portal, sala, comedor, 3 cuartos, baño completo intercalado, pantry y cocina. Precio: $3,500. Otra, igual, al lado. Informes: Manrique 43, altos: A-9173.

VENDO SIN CORREDORES, EN LO mejor Santos Suárez, casa compuesta sala, saleta, tres habitaciones, baño intercalado, comedor, cocina, garage traspatio. Informa: Regojo, Suárez 116 A, altos.

VENDO BONITO CHALET, EN ALmendares: jardín, portal, sala, comedor, baño, garage y dos habitaciones. Facilidades de pago: $2,500. Vives 123.

VENDO RESIDENCIA, CON GRAN terreno, arbolado y cercada de ladrillos, Loma del Mazo: 5 habitaciones, frente Maristas, parques, a la brisa. Terreno y casa: $4.50 vara. Ganga. Informan: Vista Alegre 80. da altos, próxima Belascoaín: $3,300; chalecito moderno, Lawton: $1,450; varias casas, baratas: $700.00, $800.00, y $1,000. Prado 19: M-6513.

LA SIERRA: CASA EN $5,500

Construída en un solar de 700 varas. Compuesta de jardín, portal, 5 cuartos, gran baño, comedor, cocina, garage y un gran traspatio. Véala, hoy. Quintana, Chacón 23: M-8182.

A MEDIA CUADRA TRANVIAS SAN tos Suárez y próxima a Calzada Víbora: jardín, portal, sala, saleta, 4 cuartos, galería, comedor fondo 2.000 pesos a la brisa. Martínez y Prieto, O-Reilly 23. A-6951 e I-3456.

VENDO 500 METROS DE TERRENO con tres habitaciones de 4 por 4, de mampostería y una chiquita con todos los servicios. Figueroa 5 entre Luis Estevez y Estrada Palma, Santos Suárez, razón en la misma.

VENDO CASA MAMPOSTERIA CONStrucción moderna decorada, sala, dos habitaciones, comedor al fondo lujoso baño cocina, patio, traspatio, pasillos laterales. Armas 14 entre San Francisco y Concepción, Víbora, en la misma informa su dueño, muy barata.

SE VENDEN EN LA CIUDAD DE Cárdenas los edificios que ocupan el café «Las tres Pelotas» y la tienda de ropa «La Isla de Cuba». Magnífica esquina de fraile. Lo mejor de Cárdenas. Real y Coronel Verdugo, con 432 metros de superficie. Se vende en magníficas condiciones. Informes: Pablo Donato, «Avance» apartado 1702, en la Habana

VENDO SAN MARIANO 63 ENTRE Estrampes y Juan Delgado, jardín, portal, sala, tres habitaciones, hall, comedor, baño intercalado, garage, traspatio, cuarto y criado. Dueño: Vázquez teléfono FO-2482.

VENDO, EN JESUS DEL MONTE, próximo a la Calzada, amplia casa, de sala, 4 cuartos, baño completo, comedor, cocina y patio en 2,800 pesos. Parte contado y resto, largo plazo. Informes: Belascoaín 641, Cuatro Caminos.

VENDO BARATAS, DOS CASAS CALzada de Luyanó dos cuadras de Toyo. De mampostería, dos pisos. Seis y ocho metros frente por 42 fondo calle Herrera. Forman 4 viviendas completas y cuartería de 16 cuartos Gran negocio para quien pueda atenderlo personalmente. Informes M-2684 O-Reilly No. 11, Apartamento 611.

VEDADO: PARA RENTA

Vendo edificio de dos plantas. Cada planta dos casas. Precio: $25,000. Vale: $35,000. Véalo, hoy mismo. Más informes: Quintana e Hijo, Chacón 23, altos: M-8182.

VIBORA, GANGA: $4,000

Vendo casa, calle San Indalecio, parte alta. Compuesta de portal, sala, comedor, 4 cuartos grandes, baño intercalado, patio y traspatio y demás servicios. Renta: $40.00. Dueño, Chacón 23, altos: M-8182.

BUEN HUMOR

—Dese prisa, María. ¿Piensa usted que me han comprado un modelo de línea volante?

—No entiendo mucho de astronomía, pero no es necesario ser profesor para ver que estos deben ser gemelos.

VENTAS

48 CASAS

REPARTO ALMENDARES
CHALET DE ESQ. $9,000

Rodeado de magníficos jardines, portal, sala, 4 cuartos grandes, gran baño, hall, comedor, cocina, garage, 4 cuartos y servicio de criados. Mide 800 varas. Se dan facilidades de pago. Dueño: M-8182.

PROXIMO A MONTE, VENDO

Casa de dos plantas, de construcción moderna. Cada planta, sala, 3 cuartos, saleta, gran baño intercalado, comedor, cocina patio, traspatio y servicio de criados. Precio de ganga. Quintana e Hijo, Chacón 23. Telf. M-8182.

EN IMPORTANTE ZONA ORIENTAL, edificio de concreto, amplio, comercio acreditado, con o sin mercancías. Fábrica de jabón, 50 cajas diarias. Ambas propiedades, se venden baratísimas. Informes: Mario de Castro, Neptuno 24, Habana.

NEPTUNO, DOS PLANTAS, ACERA comercial, $15.00-00. Luyanó, cielo raso, 3 baños, 8 cuartos, $48 00 alquiler, $3.700-00, X-2069. Bodega «La Cubana» Herrera y Fábrica Luyanó.

SE VENDE SIN ESTRENAR PREciosa casa, en Libertad y Figueroa, Santos Suárez, compuesta de jardín, portal, sala, saleta, 3 cuartos, baño intercalado, comedor al fondo; cocina, lavadero, servicios de criados. Informes en la misma de 3 a 6. Su dueño puede verse a todas horas. Precio: $6,500.

VEDADO, CASA ANTIGUA: $6,000

Vendo, calle 25 número 238, entre F. y G., acera sombra: portal, sala, tres habitaciones, baño, cocina, jardín y patio, 7.83 por 50. Dueño: Telf. M-7058.

VENDO: 3 PLANTAS, LEALTAD: $16,000; Misión, una planta, 2 cuartos. Todo regio: $2,250. Otra, Perseverancia: $2,300. Lealtad 28: M-9623, de 10 a 12 y de 3 a 5.

VENDO CASA, SANTOS SUAREZ: jardín, 4 habitaciones, hall lateral: $3,500; casa de dos plantas independientes: $4,000; 9 casitas, renta $78 00: $7,500; San Francisco, portal, habitaciones: $2,500. Ortega. Telfs. M-3326 e I-3990.

PROPIETARIOS: PEDID PRESUpuestos para vuestras residencias y construcciones grandes y pequeñas. Especialidad: edificios apartamentos a Compañía Constructora Fonollar y comparad precios. Somos incompatibles. Arrasamos. Llamad: F-6408. Vamos a domicilio e interior. Prueben.

VENDO CASAS MUY BARATAS

en la Habana, Vedado, Víbora, Almendares, la Sierra y Marianao, desde $1500. Solares en todos los Repartos. Fincas rústicas muy baratas. Banco Canadá. Departamento 322. A-8875. Diaz Ramos.

VENDO BONITA CASA: REPARTO La Esperanza. Lo más sano y saludable de Cuba, 400 metros de terreno, muchos árboles frutales, agua de Calabazar, luz, teléfono y demás comodidades. Precio: $1,100. Dueño: M-3040.

REPARTO ALMENDARES Y LA Sierra. Vendo lujosos chalets, modernos, muy baratos, 2 plantas: uno: $11,500; otro: $9,000; otro, próximo al Crucero: $5,500; otro, 3 dormitorios y garage: $4,500; otro, con mucho patio: $3,900; otro, en La Sierra: $3,000; un solar, con 561 vara y 3 apartamentos: $1,700. Si desean comprar barato y hacer buenos negocios, véame, a todas horas, calle 16, entre D. y E., reparto Almendares. Sr. Reyes: FO-1097.

REGALADO PERO AL CONTADO, vendo casa mampostería moderna, baño intercalado y demás comodidades, mil varas terreno árboles frutales agua propia en Arroyo Apolo, (Barrio Azul) una cuadra calzada de Bejucal Informan teléfono M-2176.

49 SOLARES

SE VENDE UN GRAN SOLAR DE esquina y dos de centro en lo mejjor del Reparto La Sierra, frente a parque, doble línea de tranvías y ómnibus, calle B y 8 a $4.00 vara y una manzana con 7.500 varas en el Reparto Larrazábal, frente a Columbia, propia para industria. Informes: en Aguiar No. 97.

MIRAMAR: FRENTE A PRIMERA Avenida. Vendo solar de esquina y otro de centro, contiguo, a $1.50 vara. Aproveche esta única oportunidad. Informes: Guillermo del Monte, Habana 84: M-2474.

GANGA. SOLAR A 75 CENTAVOS vara facilidades, mide 1,390 frente tranvías, paradero Cazadores, Marianao Otro en $200. Mide 7x26, Buenavista, Tercera y Seis. Dueño: Telf. FO-1234.

SOLAR, VEDADO: A PLAZOS: 600 pesos contado y resto a plazos que quiera el comprador. Calle 21, muy bien situado. Buena medida. Emilio Rodríguez: M-6886, Aguiar 98.

BARACOA: PLAYA HABANA, VENdo, frente al Mar, magnífico solar de 12.50 metros, por 30.00 metros, con frente a la calle Arenal y a la Avenida Miramar. Informan: Telf. I-6968.

APROVECHE OPORTUNIDAD, LO mejor de la Víbora, San Mariano y Saco, lindando con colegios Marista y Lourdes, terreno de 24x23 vs. a $3.60 v. 10 de Octubre 596.

VENDO SOLAR, VEDADO: REGAlado, en $1,800, a 30 metros de la calle 23. Mide 14 por 23. Urge la venta. Emilio Rodríguez: M-6886, Aguiar 98.

POR $10.00, SOLAR
PLAYA DE BARACOA

Por $10.00 contado y $10.00 al mes, le entrego solar sobre el mar, o frente al mar, en la Playa de Baracoa, a 40 minutos de La Habana. Por escritura pública. Precio: $1.00 vara: A-8590 y A-8591.

VEDADO, GANGA
SOLAR DE 14x36, A $6.50

Vendo solar calle 26, entre 21 y 23, acera brisa, a $6.50. Dueño: M-8182 y FO-2188.

GRAN OPORTUNIDAD

Para reparto veraniego y balneario vendo cerca de Guanabo un lote de cerca de 470 mil metros con 750 metros de frente de mar todo arena, igual que Varadero y a 13 millas del Morro. Lo doy en ganga y con facilidades. René Martínez Guanabo, bodega.

VEDADO: VENDO SOLAR COMPLEto, a la brisa, loma, a $12.00 metro, dando facilidades de pago. También parcela, a la sombra a $8.50 metro. Guillermo Delmonte, Habana número 84: M-2474.

VEDADO: VENDO UNA PARCELIta: 13.66 por 22. 66, rodeada de espléndidas residencias. Precio, muy reducido. Calle Ocho, esquina de fraile, a $15.00 metro. Guillermo Delmonte, Habana número 84: M-2474.

HABANA 195, 9x18: PEREZ 46, 5 POR 30 metros, $3.000 cada una. Véalas por fuera y si le interesa llame al X-2069 para yos demás particulares, se dan facilidades.

GRAN SOLAR, CALZADA VIBORA, brisa, entre Paradero y E. Palma, 11 por 45 metros, a $7¼ vara. Santa Catalina a 3¼ vara Martínez y Prieto. O-Reilly 23. A-6951 e I-3456.

SOLARES. SE VENDE LA ESQUINA de Montoro y Lugareño, Ensanche de la Habana, 13x19 varas o cambiar por casa de 3 cuartos en la Víbora. A-9515.

AVENIDA COLUMBIA
GANGA: $2.50 VARA

Vendo solar de 18 por 40, situado en Avenida Columbia, próximo a la Calzada Real de Marianao. Al lado está construyendo el ingeniero Cosculluela. Dueño: M-8182 y FO-2188.

LUYANO: SOLAR, $2.50 VARA

Situado a una cuadra Calzada de Concha, acera de la brisa, terreno llano, mide 20 por 50. Dueño: Chacón 23, altos, departamento 3: M-8182

VENTAS

49 SOLARES

SOLARES: ESQUINA TAMARINDO, 12 por 22, a $2.75 vara; Bruno Zayas, 12 por 48, a $2.50 vara; Milagros, 720 varas, a $1.40. Campanería, Aguiar 68: M-7785.

SOLARES EN GANGA

Alturas, 11 por 28, en $2,000; 40 por 40, esquina, frente a la Calzada, muy barato; La Sierra 13 por 50 a $3.50; 10 por 46, a $3.50; Miramar, calle 30, sombra, 23.58 por 53, a $3.50. Quintana, Chacón 23: M-8182.

MUCHOS SOLARES

Tengo más de 300 solales y terrenos para Industrias por ser muchos no puedo anunciarlos. Llámenos: José B Fernández, Obrapía No. 36, Teléfonos M-7430 y M-1506.

MIRAMAR, FRENTE PARQUE, CAlle 24, entre Quinta y Séptima. En lo más alto del reparto, vendo solar 15 por 50 varas, a $4.00 vara. La Guardia, San Pedro 4. Telf. M 2479.

ESQUINA DE FRAILE, LO MEJOR DEL VEDADO

Vendo, G. y 27, 22.66 por 50 metros, frente Avenida de los Presidentes y Parque. Punto más alto del Vedado, propia para gran residencia o edificio de apartamentos. Facilidades de pago. Dueño: Telf. M-7058.

LA SIERRA, FRENTE AL PARQUE. GANGA

Vendo sólo 20 varas de frente, por 50 de fondo, Nueve entre Dos y Cuatro, con cerca Peerles. Tranvías al frente y ómnibus a una cuadra. Telf. M 7058.

REINA: 12.60 POR 29, A $42.00 METRO

Vendo casa vieja, Reina 98, entre Escobar y Lealtad, 12.60 metros de frente, por 29 de fondo, sin contar zona portal. Agua redimida. Su dueño: Telf. M 7058.

PARCELA, 12 POR 45 VARAS
NICANOR DEL CAMPO, A $3.25

Vendo en calle Doce entre Once y Trece, reparto Nicanor del Campo. Otra: 11.79 por 47.16, en Trece entre Diez y Once, a $3.00. Dueño: Telf M-7058.

ALMENDARES, A $1.10 VARA

Vendo terreno, Avenida Segunda entre Siete y Ocho, sombra, una cuadra tranvías y guaguas: 14 varas por 26 de fondo. Su dueño: M 7058.

VIBORA, GANGA: ESQUINA DE FRAILE, FRENTE AL PARQUE

Vista Alegre y Juan Delgado, calles asfaltadas, cruzándole línea de ómnibus Víbora Ayuntamiento, dos cuadras cine Méndez. Punto alto. Fácil comunicación, 24 varas por 50. Facilidades de pago: M-7058.

MIRAMAR: CON PLAYA PROPIA, A $1.50 VARA

Solar, 24 varas de frente, por 90 de fondo, Avenida Primera entre 34 y 36, acera sombra, fondo directo al mar. Puede hacer piscina. Ideal para caas de veraneo, a diez minutos de La Habana. Facilidades pago. Dueño: M-7058.

REPARTO LA SIERRA: LO MEJOR, calle Seis, mide 12 por 47.17: $4.00 vara; Zequeira 81, mide 7.50 por 40 varas: $1,100; esquina Tamarindo y San Benigno, 12 por 22: $2.75 vara; Sola y Milagros, 12 por 25: $650.00; Calzada de Columbia y Avenida Mendoza, 15.40 por 47.17: $3.25 vara. En el Vedado, lo que desee. Marrero, Aguiar 25: M-7774 y U-6671.

CALLE QUINCE, ENTRE DOS Y Cuatro, uno de los mejores lugares del Vedado. Vendo solar completo, 13.66 metros de frente, por 50 metros de fondo. Informes: A-7674, de 9 a 12 y de 2 a 5.

SOLAR

Se vende un solar yermo, de 20 por 50 varas superficiales, aproximadamente, en la calle de Montoro, casi esquina a Carlos III, Ensanche de La Habana. Informes: Telf. X-1356.

50 FINCAS RUSTICAS

SE VENDE UNA HERMOSA FINCA de recreo, frente a la carretera de San Pedro, entre Piunta Brava y Guatao, llamada «Las Delicias», con una buena casa de mampostería acabada de fabricar con toda clase de comodidades, propia para personas de gusto. También se alquilaría si conviniera por un año, tiene agua mineral inmejorable, lugar saludable y tranquilo. Trato directo con su dueño. Sr Pintado. Aguiar No. 97.

VENDO FINCA 2 CABALLERIAS REcreo y cultivo con regadío completo, buena arboleda, aguacates No soy corredor. Velázquez 14, bajos, entre Infanta y San Joaquín.

FINQUITAS DE RECREO
REPARTO "SAN PEDRO"

Carretera Central entre Chateau-Madrid y Arroyo Arenas Informes: F-4047.

QUINTAS DE RECREO, A PLAZOS

Aproveche esta oportunidad, para hacerse de una de ellas, con todas las facilidades de pago posibles, frente a la Carretera Central, próximo a la capital, ingeniero León, Obispo 59, altos.

51 ESTABLECIMIENTOS

VENDO BODEGA VEDADO SOLA EN esquina extensa barriada buena clientela, buen contrato, módico alquiler con comodidad para familia. Precio: $1,200. Monte y Cárdenas, café de 2 a 5. Carballo.

VENDO CASA HUESPEDES ESQUIna situada en sitio céntrico y comercial, propia para matrimonio o persona que quiera ganar dinero Informan: Monte 246, altos de la botica. Señor Moner.

CAFE LECHERIA TABACOS, CIGArros, helados, refrescos de todas clases, venta diaria buena, próximo Parque Central, vendo en $1500. Su dueño Empedrado 12 casi esquina a Cuba. F. Marín.

PANADERIA Y VIVERES

En este giro, no hay nada mejor para ganar dinero. Lo mismo cedo la panadería sola, por no poder atender las dos cosas. Informes: San José y Belascoaín, café. Angel Alvarez.

CON $500.00 CONTADO

Y 400 pesos, a pagar como usted quiera. Vendo bodega, sola en esquina, moderna, bien surtida. Alquiler: 12 pesos, con casa para familia, y en La Habana. Informes: San José y Belascoaín, café, día y noche. Angel Alvarez.

CAFE-CANTINA: $2,800

Rodeado de oficinas y bancos, donde rueda el dinero. Doy facilidades de pago. Informes: San José y Belascoaín, café. Alvarez.

BODEGA: VENDO O CAMBIO POR propiedad urbana o crédito hipotecario. Lo mejor de La Habana: 4.000 pesos de existencias, 4 años de contrato. Pequeño alquiler. Muralla 59, primer piso. No corredores.

CAMBIO UNA BODEGA, EN CALzada, por una propiedad. Doy vuelto en efectivo, si es necesario. Véame, en San José y Belascoaín, café, de 1 a 5. Angel Alvarez.

FONDA: SE VENDE, CON BUENA clientela. Situada en el café de Reina y Campanario. Buen contrato. Se da barata. Informes, en la misma, su dueño Sr. Lozano. No trato con corredores.

SE VENDE UNA DULCERIA, CON fuente de soda y departamento de frutas, con Frigidaire, muy barata, en Egido número 67, esquina a Merced.

VENDO CAFE VIDRIERA TABACOS y cigarros sitio puramente comercial 4 años contrato, módico alquiler ideal para 2 personas deseosas hacer dinero Detalles Cuenya, Monte y Someruelos. Café.

VENDO RESTAURANT — CALLE Obispo, con mil pesos contado. Vidriera tabacos, quincalla, en $250. Admito socio para lechería con 300 pesos. Informes: Aguila y Barcelona, Vidriera Alfredo.

VENTAS

51 ESTABLECIMIENTOS

SE VENDE UN RESTAURANT BArato por no poderlo atender bien situado, vende $15.00 Informa Enrique. M-1119.

GANGA: SE VENDE UNA BARRA, punto céntrico y ventajoso contrato. Se da a prueba, sin garantía, por no poderla atender su dueño. Informes: Martínez, Belascoaín y Concordia, café Madrid.

53 AUTOMOVILES-ACCESORIOS

VENDO TRES BUICK 1930, UN Nash, un Dodge del 26, baratos, varros más cerrados y abiertos, a precios cómodos, Ayestarán No. 51, esquina Tulipán.

REMATO AUTO CRYSLER 5 PASAjeros 31, cerrado, radio para auto, bomba gasolina, planta eléctrica, Frigidaire, Molino café, motores eléctricos, bomba agua, Trapiche, cocina gas, caja caudales. Egido 13, bajos.

VENDO FORD 1921 CERRADO, 4 puedtas, 6 cristales, Ford 29 cerrado, 4 puertas, 6 cristales, tomo carro parte pago. Angeles 32, entre Maloja y sitios.

SE VENDE UN DODGE DE CINCO pasajeros tipo touring en buenas condiciones, se da barato Calle F No. 40 entre 17 y 19, Vedado.

CUÑA FORD V-8, ESPLENDIDAS gomas. Todo en magníficas condiciones, muy barata. Avenida de la Independencia 22, entre Soledad y Castillejos.

SE VENDE UN PLYMOUTH CErrado en buenas condiciones, 4 puertas, Sedan 6 ruedas, verlo en Misión No. 33 garage su dueño Sr. Rouco, Teatro Reina.

FORD 1934 Y 1935, DE CUATRO puertas, a precios de verdadera ganga y en grandes condiciones de mecánica y gomas. Véalos, en Amistad y Concordia, garage.

TURISTA QUE EMBARCA, VENDE un Buick de 4 puertas y cinco gomas nuevas. Pintura y vestidura, perfectas. Urge venta. Oficios 18, garage. Telf. M-4472.

PACKARD 1933, CERRADO, BABE ocho, casi nuevo. Morro número 46.

AMERICANO SALIENDO DE HAbana vende Buick 1935 fourdoor sedan con radio baúl, todo como nuevo, tiene sólo 9,000 millas. Garage Presidente teléfono F-6264.

SE VENDE UN BUICK DEL 29, EN buenas condiciones. Informan Galiano y San José. Café.

FIAT TIPO O 45 KILIMETROS POR galón en perfecto estado mecánico, GarageConcordia, frente al Frontón pregunten por Avellanet.

VENDO AUTOMOVIL CERRADO DE 4 puertas, 28 kilóm. por galón. se da barato. Informan: Hospital 7, casi esquina Jovellar. Sánrhe.

URGE VENTA FORD V-8 MAGNIFIcas condiciones, $325, Ganga, véalo en El Castillito, L y 23. Vedado.

SE VENDE CAMION CON CARROcería de estaca reforzada, propio para ganado o transporte, junto o separado. Corral Falso y 4 esquinas. Guanabacoa.

URGE VENDER EL MEJOR CARRO que rueda en La Habana. Garantizado de todo: mecánica, gomas y pintura. Ofrezca y llévelo. Diez de Octubre 767, garage Mofuco.

¡¡VERDADERA GANGA!! POR EMbarcarme, vendo un Nash cerrado, 4 puertas, del 1929, en magníficas condiciones generales. Véalo, en Amistad 15, garage La Regente. Informes: A-8611.

SE VENDE CHEVROLET DEL 28 de dos puertas, en muy buenas condiciones de todo, ha 36 entre F y E, Vedado. E. Panero.

VENDO FORD DEL 29, DE 4 PUERtas, 4 gomas nuevas, todo en buenas condiciones. Precio mínimo: $160.00. Informan FO-3238.

SE VENDE UN CHEVROLET DEL 29 buenas condiciones para trabajar. Se dá barato. Verlo en Concepción 29 esquina Buenaventura. Víbora.

SE VENDE CUÑA FORD 1934, SEIS ruedas y asiento trasero. Optima condición, pintura nueva. Precio razonable. Obispo 7, departamento 317.

FORD 1934 Y 1935, DE CUATRO puertas, a precios de verdadera ganga y en grandes condiciones de mecánica y gomas. Véalos, en Animas y Concordia, garage.

SE VENDE UN BUICK DE 5 PASAjeros, en flanmantes condiciones. Informan 4a y 5a. Vedado. Teléfono F-3702.

CADILLAC 1930, COUPE SEDAN, 2 puertas, baúl, gran lujo, conservación perfecta. Costó $4.500, vendo 400 pesos. de 11 a 12½. A-6612

GANGA: BUICK DEL 28, CERRAdo, cinco gomas nuevas, dos puertas, chapa particular, perfecto funcionamiento, $160-00. Dra. Govín, Manrique 10 (bajos), de 1 a 3.

VENDO CHEVROLET DEL 28, DOS puertas, todo nuevo. Buena ganga. Buick del 28, cuatro puertas Lo regalo: $85.00. Calle 23 número 455, entre Doce y Catorce, Vedado.

UNICA OPORTUNIDAD: CHRYSLER chico, modelo 77, en buen estado de todo. Lo liquido por tener ya el pasaje en el bolsillo. Informe y para verse: González, La Casa Fine, Monte 26. M-7575.

SE VENDE UN CHEVRLET DEL 27 en inmejorables condiciones. se da a probar, precio: 80 pesos. Informan Cuba 59, garage.

SE VENDE CHEVROLET DEL 34, de 1 y media tonelada, otro chico de reparto en magníficas condiciones y varios camiones grand Brother. Latour, Zanja y Lucena.

PARA UNA BUENA MOTOCICLEta, cadenas, puños de goma cualquier reparación o pieza de repuesto la «Casa Presas» le ofrece la mayor garantía. Amargura 51, Habana.

GANGA: BUICK 34, 5 PASAJEROS, seis ruedas, en perfectas condiciones, informa Julio Fernández, Agencia Chevrolet.

OPORTUNIDAD: OLDSMOBILE DEL 35, completamente nuevo, con facilidades de pago, ver Julio Fernández, Agencia Chevrolet.

FORD SEDAN: CON GOMAS NUEvas, garantizado, con facilidades de pago. Informa Julio Fernández, Agencia Chevrolet.

FORD 31 PARTICULAR CHEVRO let Wyllyc del 29 Chávez 25 garage, baratos.

SE VENDE FORD DEL 31, CUATRO puertas, seis cristales, ruedas laterales repuesto, perfectas condiciones, pintura y vestidura nuevas, económico. Véalo Real 146, Marianao. Teléfono FO-7457, precio: $450.

SE VENDE FORD CERRADO REL 1930 2 puertas chapa particular 5 gomas en perfecto estado, acumulador con garantía, San Francisco 148 entre Armas y Porvenir. Víbora.

GNGA. OVERLAND WHIPPET CErrado de dos puertas en magníficas condiciones con 5 gomas, $110.00. Teléfono FO 7447.

VENDO CAMION FORD PEDALES CA rrocería aluminio, magneto Bosch alemán, precio razonable 10 de Octubre 587 A Tintorería.

54 MAQUINARIAS

VENDO UNA MAQUINA DE GUARA po de tres cilindros con instalación y motor de medio caballo de dos corrientes en $55.00. Bernaza 54 habitación 4.

SE VENDE UN TRAPICHE DE GUA rapo trabajando, en Calzada del Cerro No. 58, entre Tulipán y Arzobispo

IMPRESORES: VENDO MAQUINA Chandler Price, 8 por 12; y cuchilla eléctrica, de 38, muy rápida, anda con medio caballo. Informan: Teniente Rey 86.

SE VENDE MOTOR DE GASOLINA de 1½ caballo con bomba acoplada para tubería de 2 pulgadas, Corral Falso y 4 esquinas, Guanabacoa preguntar Tienda.

VENDO PRENSA HIDRAULICA, POR tátil, para enderezar rafles, vigas, ejes, chassis, etc. Presión: 120 toneladas. También un cambiavía. Belascoaín 87. Aníbal Ramos

VENTAS

54 MAQUINARIAS

VENDO UN RECORTADOR DE 15 pulgadas último modelo R. Lusso. Calle 25 No. 3. Teléfono U-1854

VENDO MAQUINARIA DE IMPRENTa. 2 máquinas Chandler No. 2, 1 idem idem No 3, 1 Dobladora nueva «Meneges Folder Co.», 1 Linotipo funcionando con su molde, espacios y matrices de 8 y 10 puntos; 2 máquinas cortadoras de paped, una de 26» y otra de 32»; 1 máquina de coser libretas, con hilo. Todas con su motor acoplado. José Rivero. Obrapía entre Oficios y Baratillo.

AGRICULTORES. —VENDO:

Turbina eléctrica alta velocidad 300 galones para 140 pies y 200 tubos de 3 y 4 pulgadas, con otros enseres, finca Pastrana entre Cana y Wajay, El Chico.

SALA INDEPENDIENTE EN ALtos, se solicita, radio: Monserrate, Reina, Belascoaín, o una habitación con sus servicios con derecho a la sala. Deje su dirección al M 6488.

No compre motor eléctrico

Tómelo alquilado, úselo bajo nuestro riesgo, por pequeña cuota mensual. Compramos su motor viejo. Contratamos instalaciones eléctricas para industrias o edificios. Eléctrica Nacional O. K., Manzana de Gómez 407. Telf. M-9215.

FALGUERAS 9, ENTRE SAN PAblo y Auditor, Cerro. Se vende una máquina para tacones de madera. Se da barata. Preguntar por Grau.

REMATO O LIQUIDO MOLINERIA: una transmisión completa con 3 pedestales y poleas; 1 motor 2½ caballos 110 y 220; una desgranadora maíz; un cernidor harina; un molino de piedra para harina; dos juegos de correas de cuero. San Rafael No. 99. entre Escobar y Lealtad.

NECESITO MOTOR PETROLEO 20-30 H.P. tipo DiDesel en perfectas scondiciones, Ofrezca detalles completos respecto al mismo y su mejor precio al contestar enviando catálogo si tuviera Industrial, Apartado 101, Caibarién.

VENDO BARATO, TRES TAMBOras, de cuatro, dos, o un departamento; una centrífuga, de 24 pulgadas; una máquina de planchado liso. José Ampudia, Callejo Ribalta número 3, Sagua la Grande.

56 MUEBLES Y PRENDAS

FAMILIA VENDE DOS JUEGOS cuarto 3 cuerpos, chiforrober y butacón: $125.00 y $145. comedor, Renacimiento: $75.00, recibidor, $45.00. Radio y lámpara de pie. Todo nuevo. Véalos: Prado 43, altos

FAMILIA VENDE ELEGANTE CUARto butacón, tiradores modernos, otro sencillo $50. moderno comedor Renacimiento tipo Bargueño Livin-Room, sala, lámpara renacimiento, $25. Salud 54 Escobar y Lealtad.

MAQUINA SINGER DE OVILLO central, en perfecto estado: $24.00; Radio Atwater Kent, $30, piano para estudio, $20. Prado 31, bajos, entre Refugio y Genios.

VENDO BONITO JUEGO SALA, ES una ganga. Cerro 831, por Monasterio, segundo piso, nnúmero 8.

FAMILIA VENDE LUJOSO CUARTO caoba 3 cuerpos butacón, tiradores carey, $135, regio comedor, Renacimiento, $75. Recibidor, sala, $25; par sillones, portal, $10. Radio Víctor, $20 Concordia 17, Gervasio y Belascoaín.

POR RAPIDO EMBARQUE, VENDO juego cuar

VENTAS

56 MUEBLES Y PRENDAS

MUEBLES A PLAZOS

Gran surtido en juegos de cuarto, comedor, sala y piezas sueltas.

Compramos y cambiamos: U-1360

Las ventas con grandes facilidades de pago. Al contado, casi regalados. Le recomendamos visite esta casa, en **Neptuno 235, esquina a Soledad**

MAQUINA SINGER DE OVILLO CENtral se vende barata. Neptuno número 89.

VENDO JUEGO DE CUARTO, CAOba, moderno, completo; recibidor inglés, tapizado, damasco finísimo; lámpara de bronce, nueve luces. Todo a precio reducidísimo. Sitios 111, entre Campanario y Lealtad.

57 UTILES DE OFICINAS

MAQUINA DE CONTABILIDAD, BUrroughs: $90.00; máquina de calcular, millonaria: $40.00; máquina de escribir: $30.00; buró-cortina: $10.00. Aproveche oportunidad. Teniente Rey 25, esquina a Aguiar.

MAQUINA DE ESCRIBIR, UNDERwood: $30.00; de sumar, Burroughs: $50.00; mimeógrafo: $15.00. Todas, como nuevas. Habana 75, altos, entre Obispo y Obrapía.

MAQUINAS DE ESCRIBIR

Vendo y compro: sumar, calcular, burós, archivos, Kardex, tarjeteros, caja caudales, satélites, libreros, pupitres, sillas giratorias, percheros y toda clase equipos oficina. Progreso 3, entre Aguacate y Villegas: M-8638.

MUEBLES DE OFICINA

Máquinas de escribir, sumar y coser, equipajes, joyería fina, relojes y otros objetos de valor. Vendemos y compramos.

"LA CONFIANZA"
Suárez núm. 7. M-9603.

MUEBLES DE OFICINA

Máquinas escribir, sumar, calcular, burós, archivos, libreros, tarjeteros, Kardex, satélites, cajas hierro, estantes acero, juegos recibidor, carpetas, divisiones, pesas Toledo. Compostela 43, entre Progreso y O-Reilly. Telf. M-8081.

58 LIBROS E IMPRESOS

PARA EL INTERIOR: A LIBREROS, kioscos, agentes y quincallerías, servimos libros nuevos, para detallar a 5, 10 y 20 centavos. Escriban, a Carlos M. López, Obispo 74, Habana.

DESCUBRIMIENTO DE LA CUAdratura del Círculo, Longitud de la Circunferencia y su Relación con el Diámetro, por Florentino Iriondo. Librerías de venta en La Habana: librería La Propagandista, Máximo Gómez 37 y 89, (antes Monte); librería Cervantes, Galiano 62; librería La Moderna Poesía, Obispo 135 y 139.

LIBRERIA «ALBELA», CONTINUAS novedades científicas y literarias. Libros de Enseñanza Elemental y Superior. Revistas de Modas. Agencia exclusiva «Le Femme Chic», de París; «Chic Parisien» y todas sus publicaciones, las mejores del Mundo. Pídalas en esta librería. Compra y venta de libros antiguos, con grabados, preferentemente cubanos o que traten de Cuba. Belascoaín y San Rafael: U-5782. Apartado 511, Habana.

59 RADIOS

NO COMPRO RADIO ULTIMO MOdelo corta-larga, los cambio por motores eléctricos, máquinas coser, escribir, muebles, vidrieras, proyectores cine, cualquier objeto que estorbe. Todas horas, Egido 18.

FAMILIA VENDE MAGNIFICO RAdio «Grunow», onda corta y larga, gabinete, once bombillos, propio para persona de gusto, se da barato. Salud 54, Escobar y Lealtad.

VENDO RADIOS TODAS MARCAS con cinco pesos fondo. Regalo mesita quien me compre radio chico. Llevo catálogos domicilio. A-6314. Escobar 97, bajos, entre San Rafael y San José.

VENDO EN $28.00 MI RADIO DE onda corta y larga. Sintoniza Europa como una estación local. Está en perfectas condiciones, San Miguel 129, altos, entre Escobar y Gervasio.

RADIO VICTOR, DE LO MAS MOderno: $20.00, por embarcarme. Deseo tratar con particular. Grandes voces y alcance. Tiene poco uso. Neptuno 220, entre Soledad y Aramburo.

VENDO RADIO R. C. A $15 MAJEStic $20, Westinghouse 1935, $25.00, Grunow y otros. Grunow nuevos todas ondas desde $5 mensuales, aceptamos radios, pianos usados parte pago, ógalos todas horas. Jesús del Monte 27, altos, una cuadra Esquina Tejas. M-6212.

RADIOS: VENDO DOS ULTRAMAR, de mueble; un Majestic; y un Hermerson, chico, en $8.00. San Francisco letra A., esquina a Vapor. Sr. Brioso: U-3591.

COMO NUEVOS DESDE $10.00. R. C. A., Grunow, Philco, etc., cualquier onda o combinaciones radiofonógrafos; baratísimos, garantizados. Oírlos es desearlos. Obrapía 84, frente panadería; Aguacate, Villegas, A-7159.

RADIO VICTOR, DE LO MAS MOderno: $20.00, por embarcarme. Desearía tratar con particular. Grandes voces y alcance. Tiene poco uso. Neptuno 220, entre Soledad y Aramburo.

60 INSTRUMENTOS DE MUSICA

VENDO 40 PESOS PIANO ALEMAN de cuerdas cruzadas, bonita voz, Colón No. 5 entre Santa Teresa y Pezuela. Cerro.

$80.00 VENDE FAMILIA PARTICUlar regio piano moderno. Apenas usado. Lindísimas voces, teclado completamente blanco, excelente marca y garantizado sin comején. Buenaventura 33, esquina Concepción Víbora.

VENDO PLAMANTE PIANO. APROveche. Lo doy a la primera oferta razonable. Grandes voces. Véalo hoy mismo. Es una ganga. Aguila número 150, por Corrales, al lado carnicería.

SE VENDE UN SOBERBIO PIANO, ¾ cola, grandes voces. Está nuevo y su precio no admite discusión. Véalo y ógalo, en San Rafael 141, esquina a Oquendo, (lado bar).

VENTAS

60 INSTRUMENTOS DE MUSICA

VENDO PLAMANTE PIANO, PROpio para estudios, en excelente estado. Lo doy en $30.00. Necesito el dinero. Urgente necesidad. Hospital 76, entre Valle y San José.

POR NECESITAR MUDARME VENdo un magnífico piano Wellingtong, de muy poco uso en $48.00, pero vale el doble. Reina 74, entre Lealtad y Campanario.

POR REDUCIRME VENDO MODERnísimo piano gran marca, lujoso mueble, teclado blanco de marfil, cuerdas cruzadas, melodiosas voces. Véalo en un regalo. Manrique 1 D. entre San Lázaro y Lagunas

VENDO PIANO ESPECIALMENTE construido propio para ejercicios y estudios superiores. Poco uso y muy barato. Llame al I-5430.

CONSERVATORIO, LIQUIDA SUS pianos, completamente nuevos: americanos, alemanes y franceses, a primera oferta, por tener que embarcarme. Calle Doce número 7, entre F. y G., frente a la destilería Habana, reparto Batista: X-2139.

VENDO MAGNIFICA PIANOLA, marca Regal, en perfectas condiciones puede verse en Cepero No. 6 en el Cerro frente a la Iglesia.

"LA PREDILECTA": LIQUIDA Y alquila un gran surtido de pianos, de famosas marcas, cuarto cola y verticales. Grandes facilidades de pago. San Rafael y Oquendo, lado bar "La Gran Antilla": U-2530.

SEÑORA MADRE: EL OIDO ES EL sentido más delicado que poseen sus hijos. Cuide no destruír su sensibilidad, con piano malo. Vea éste y sonríase, barato Dragones, frente al teatro Martí.

VENDO GRAN PIANO ALEMAN, marca Ronich, tono perfecto, de 435 vibraciones por segundo, moderno y realmente nuevo. Exclusivamente para persona de gusto muy elevado. Dragones frente teatro Martí.

AFINADORES

AFINE SU PIANO POR $2.00, CON toda garantía y seguridad. Manuel Domínguez, afinador-mecánico, graduado en la Escuela «Danguard», de New York. Taller de Reparaciones, Dragones entre Prado y Zulueta. Telf. M-3040.

PEDRO PLUMAR, CON 25 AÑOS DE práctica en la Casa Salas. Afinaciones, arreglos de pianos, autopianos y órganos. Marqués González 80, letra A, teléfono U-2747

61 DE ANIMALES

SE VENDE EN $20.00 UN MULO CHIco con sus arreos para tiro, Calzada Aldabó, Los Pinos, al lado del Paradero de las Guaguas ruta 13.

PERIQUITOS DE AUSTRALIA AZUles y blancos, se venden más de 30 pares, con su jaula y sus crías Todo en $35.00. Informan Monserrate 27, esquina a Chacón. Garage.

SE VENDE UNA CHIVA DE 3 LItros diarios y algo más para 2 hijos, es el primer parto, es de raza. Calle de San Manuel No. 7, esquina Almendares. Marianao.

SE VENDE NOVILLA JERSEY REcentina, segundo parto, Reparto Floresta, Goicuría y Freire de Andrade. Frente Hospital de Paula. Agapito Ortega.

SE VENDEN TRES CABALLOS CHIcos y mansos propios para niños con sus respectivas monturas. Calzada 54, Vedado. F-6342.

VACA: PARTICULAR VENDE NOvilla Jersey-Horstein 2o. parto recentina, hembra, 15 litros garantizados, horas ordeño 11 a.m. 5½ p.m. Finca La Capitana, calle Josefina y 4a, Víbora. Sr. Colomé

"EL CARDENAL"

Canarios Hamburgueses de todos colores, Holandeses y Belgas, Clarines, Mirlos, Tordos Malvis, Turpiales, Cardenales, Gallitos del Brasil, Periquitos Rojos del Japón, y de Madagascar, Periquitos habladores de México, Esmeralditas, Tejedores, Napoleones, Tricolor, Gendarmes, Viuditas del Senegal Lagartijas, Chamarines, Boton de Oro, Pinzon, Verderones, Dominicos, Fresas del Brasil, Húngaros, Ruiseñor, Calandrias, Perdices, Faisanes, Papagalios, Gallos Jerezanos e Ingleses, importados, Perros Boston Terrier y otros y cuanto usted pueda desear en Aves de raza, palomas de todas clases, Monos, Loros, Pecos y todo lo que se relacione con este giro. Alimentos balanceados y los afamados productos «MAGIC» para el canto, muda y cría de sus pájaros4 Dále a sus pájaros y Peces los alimentos «MAGIC» y vivirán felices. «EL CARDENAL», Zulueta 73 esquina a Monte. Teléfono M-4319 Armando González.

CABALLOS CAMINADORES

Venta de magníficos ejemplares. Adriano Miranda, Finca «Peñuelas», Km. 16, carretera Arroyo Arenas.

VENDO, A PRECIO DE SITUACION: mulos, carros y arreos, de todas clases. Caballos, mulos de monta y Pony, 4 potros sementales, 7 y media cuartas, bonito color; 40 mulos criollos, domados, de monta y cerreros. Carros cerrados, para lecheros y panaderías. Domingo Jarro, Marina y Atarés, Jesús del Monte: X 2876.

VACAS

Se venden: cruzadas de Jersey y Holstein, recentinas y próximas; un toro Holstein, añojos y 30 añojas cruzadas. También se vende un caballo moro de 7 cuartas, caminador. Informes: señor Fernández, Figuras 4, esquina Lealtad. Teléfonos M-2189 e I-7139.

VACAS RECENTINAS

Buenas lecheras, primer y segundo parto, cruzadas de Holstein y Jersey. También añojas y novillas. Informan: Avestarán número 1. Telf. U-1129.

62 OBJETOS VARIOS

VENDO DOS VIDRIERAS MODERnas están casi nuevas, las doy baratas, su dueño: Higinio González Ruiz, Aguila No. 272 verse todas horas

MESA DE BILLAR: SE VENDE magnífica mesita, 3 por 6, completa, propia para casa particular. Muy barata. Enamorados 23, Santos Suárez, de 12 a 3.

SE VENDEN 50 METROS DE TELA metálica, apropiada para gallineros. Se da barata. O-Reilly 5.

VENTAS

62 OBJETOS VARIOS

A LOS PERFUMISTAS Y JABONEros. Se liquidan 35 kilos de perfumes para jabón turco y perfumes para jabones finos y polvos. Mucha mercancía más para perfumistas. Se atienden órdenes del interior. Concha 3 M. Solamente de 2 a 3. Preguntar en el café América por Falp

VENDEMOS, A PRECIOS MUY BAjos, latas vacías, en condiciones, como nuevas, así como envases de cartón, de todos tamaños. Precios sin competencia. Telf. A-6233. Corrales esq. a Zulueta.

TEJAS PLANAS, COLORADAS. SE vende un lote, nuevo, a 50 pesos millar. San Francisco 15, Víbora.

VENDO 2,000 MATAS CAFE, 800 aguacate, 600 mamey, toda clase árboles frutales. Luís Estévez 20 entre Cortina y Figuerio, Víbora, Habana.

M-7600: ENSERES DE ESTABLECImiento, Salud 26. Compro y vendo: armatostes, vidrieras, mesas, sillas, mostradores, neveras, mamparas divisiones, madera vieja, instrumentos de cirugía, sillones de inválidos, automóviles. Compro todo: M-7600.

VIDRIERAS TODOS TAMAÑOS, CONtadoras, mesas Vitrolite, banquetas, sillas, pesas, cantinas, espejos, molinos enseres de comercio. También compro cualquier cantidad. Cano, Habana 116 y medio, entre Amargura y Teniente Rey.

LIQUIDAMOS PESAS USADAS, DE todas marcas: comerciales, domésticas e industriales. Reconstruímos y cambiamos. Venta y servicio organizado en todo el país. Escriba: Agencia Pesas «Toledo»: A-7807, Habana y Chacón.

Dinero-Hipotecas.

63 SOLICITUD

VENDO CUÑA CHEVROLET CERRA da azul del 27, motor en buenas condiciones, chapa del presente ejercicio, regalo $90, véala todas horas, cristina 62, garage. su dueña M-6212.

64 OFERTAS

HIPOTECAS: DINERO PARA LA Habana, Vedado y repartos. Interés bajo, según lugar y garantía. Prontitud y reserva. Pedro Pablo Smith, Tejadillo 16: M-3712.

DOY DINERO EN HIPOTECAS, AL 7 por ciento. También sobre bóvedas, panteones, condominio, nuda propiedad, alquileres, usufructo. Compro casas. Alberto Cuervo, edificio La Metropolitana 342, O-Reilly y Aguacate: M-2808.

DINERO SOBRE CASAS, PANTEOnes, alquileres, automóviles. Compramos créditos hipotecarios y casas. Vendo casa de huéspedes. Lealtad 28. M-9623. De 10 a 12 y de 3 a 5.

DOY DINERO EN HIPOTECAS A muy bajo interés con rapidez y reserva. También sobre bóvelas, panteones, automóviles y alquileres de casas desde $50.00. Compro casas Habana o Repartos. I-3167.

DINERO

No pierda tiempo. Cuando necesite tomar dinero en hipoteca o Pagarés, vea a M. Fernández, San Ignacio 50. Teléfono M-9272. De 2 a 5. Operación rápida y absoluta reserva.

RAPIDAMENTE LE FACILITAMOS la hipoteca en grandes o pequeñas cantidades, el mejor tipo de plaza; Habana. Vedado, Marianao y sus repartos, y sobre fincas. Martínez y Prieto, O-Reilly No 23. A-6951 e I-3456.

DINERO EN HIPOTECA

En todas cantidades, al tipo más bajo de plaza, con la mayor reserva y prontitud.

MIGUEL F. MARQUEZ
Empedrado 16, altos. Telf. A-8450.

DINERO

Doy grandes y pequeñas cantidades en primera hipoteca, desde el 7 por ciento, en adelante, para la Habana y sus barrios. Compro y vendo casas, solares y créditos hipotecarios. Compro y vendo Bonos y Acciones.

JULIO C. GRANDA
Obrapía 33 Telfs M-5921 y F-5759.

65 BONOS Y VALORES

PESETAS. — COMBRO BILLETES del Banco de España. Cabino Loydi, Bolsa de la Habana. Obrapía 33

N. GELATS Y COMPAÑIA
106 Aguiar 108 esquina a Amargura
CAJAS RESERVADAS
Las tenemos en nuestras bóvedas construídas con todos los adelantos modernos y las alquilamos para guardar valores de los interesados. En esta oficina daremos todos los detalles que se deseen.

VALORES: COMPRO Y VENDO VAlores, bonos y acciones, a los más altos tipos de plaza y se pignoran. Doy dinero en primeras hipotecas. Obrapía 17. Manuel Piñol.

BANCO ASTURIANO: COMPRO BOnos y Acciones. Compro Acciones de la Compañía Cubana de Electricidad. Compro y vendo Bonos y Acciones de todas Compañías, cotizables y no cotizables en la Bolsa. Manuel Piñol, Obrapía núm. 17.

PARA LAS DAMAS

67 PELUQUEROS

AVELINO LECOUR PELUQUERO, permanentes garantizados por un año desde $1.00, voy a los repartos, melenas 30 cts. corte y ondulación al agua 40 cts. Marcel 50 cts. Caballeros o niños, 30 cts. Telf. U-1779.

70 INTERES PARA LAS DAMAS

EXTIRPACION

De los vellos de la cara, muslos, piernas, etc. por medio de la electricidad. Tratamiento definitivo y garantizado. Señora Alexander. Calle Tercera entre 2 y 4. Vedado Habana.

«LA FAMILIA», Revista mensual de labores. Cada número contiene un suplemento con primorosos dibujos y una labor en tela.
25 centavos ejemplar.
Pídala a nuestros vendedores.
AGENCIA DE PUBLICACIONES "MADIEDO», bajos del Centro Asturiano, frente al Parque Central, Habana. Teléfono A-6466.

PARA LAS DAMAS

70 INTERES PARA LAS DAMAS

$HONORES PARA CUBA Y BENEficios para la Humanidad!— El conocido peluquero y propagandista que responde por el teléfono M-6814 Ha solicitado del Gobierno de esta República, que sea convocado un Congreso Internacional de carácter científico-Social, en esta ciudad de la Habana. La idea es bondadosa y merece protección de todas las clases sociales. Envíen testimonios a «Casanova», Obispo 70. Habana

ULTIMO CORTE PARISIEN, SISTEMA "ALEMANY" NACIONAL

Aprenda corte y costura por este gran sistema. A la primera prueba quedará encantada de su irreprochable corte. No ha de entallarlo. Aprenda cortar lo más complicado del figurín. (Ver es creer). La preparación más sólida y útil para la mujer moderna. Estudios que ofrecen garantías, fáciles y agradables. Siempre sabrá cortar aunque pasen 20 años de nuevas innovaciones. Hágase profesora, obteniendo título profesional en Instituto, San José 9, «La Central», Autora y directora; Matilde Alemany viuda de Raurel. También clases en sucursales, por mis competentísimas profesoras graduadas Srta. Hortensia, Atocha 6, Cerro; Sra. de Orfilia, Luz número 26; Sra. Matutina Alejandro Ramírez 18; Sra. de Alfonso, Jovellar 39, entre M. y N. Clases a domicilios y Correo, gratis. Sólo al interior, remita sellos. Infómese. Tengo exclusiva dar grandes ventajas lucrativas. Aprovechen oportunidad que brindo hoy.. La mejor organización moderna de Cuba. Vendemos último método explicativo y profusión grabados, al alcance de todas inteligencias. Precios: $4.00 y $4.30 al interior remito.

ACADEMIA DE CORTE Y COSTURA
«SISTEMA MENDEZ»

Autora y Directora: Josefina Méndez de Lana Neptuno No. 81, altos, Deseando enseñar mi valioso sistema «El Corte Moderno Nacional», inspirado en las últimas modas de París; la obra más moderna y completa que hoy tenemos «SISTEMA MENDEZ», me es grato ofrecer la enseñanza del mismo a todas las que deseen aprender con perfección. Clases diarias y alternas, a domicilio y correspondencia a precios económicos. Moldes a medidas, todas clases muy baratos, corto y entallo vestidos, ensembles, y trajes sastre, tan en moda, abrigos, capas, chaquetas, fluses de niños. Estricta moralidad.

FUERA CANAS: OBTENGA UN HERmoso color: negro, castaño o rubio, usando la tintura «La Favorita» Teñido del cabello: $3.00. Estuche: $1.00. De venta en todas las farmacias. Depósito: Virtudes núm. 28.

SEÑORA: ¿QUIERE LUCIR JOVEN y bonita? Compre su sombrero en «Casa Celestina». Sombreros nuevos: $0.99. Finísimos: $2.00. Tiño y reformo. San Rafael 41-C., casi esquina a San Nicolás.

ENSEÑANZAS

75 PROFESORAS Y PROFESORES

INGLES Y COMERCIO. TAQUIgrafías Pitman y Gregg en español y en inglés. Profesores H. L. Matthiot y G. E. Wolcott. Academy of English and Commerce. Línea 213 entre G y H. Teléfono F-3043.

PROFESORA INGLESA, TIENE ALgunas horas disponibles. Especialidad en conversación. F-3947.

PROFESORA DE 1a Y 2a. ENSEñanza. Se ofrece para dar clases en su casa y a domicilio. Precios módicos. Teléfono F-2646.

MISS CHRISTIAN TIENE HORA disponible para dar clases inglés, francés. Clases colectivas y privadas a domicilio y en mi casa. Prepara alumnos exámen Línea esquina 14. F-3301.

GARANTIZO USTED HABLARA INglés en breve, tomando clases individuales conmigo. Aseguro enseñanza gramatical rápida, práctica. Especialidad conversación, perfectamente. Competente profesora americana. Galiano 93, altos.

INGLES, TAQUIGRAFIA, (INGLEsa y española). Teneduría, Cálculos Mercantiles, Aritmética, Algebra, Caligrafía, Mecanografía y Ortografía. Enseñanza a domicilio, por el profesor F. Heitzman, Monte 103, altos: M-9247.

PROFESORA DE INGLES Y PIANO a domicilio y Colegios. Telf X-1272

PROFESOR DE INGLES Y TAQUIgrafía tiene horas libres para dar clases de ambas asignaturas, sistema propio. Va a domicilio. Informes al teléfono U-5904.

PROFESORA ALEMANA, ENSEÑA alemán e inglés, a domicilio y en su casa, Gran Hotel, Teniente Rey y Zulueta. Llame: M-9896, de 8 a 2.

BAILES MODERNOS
«TOMASIN»

Profesor de moda. Positivamente enseño con práctica: Danzón, Son, Pasodoble, Blues, Vals, Fox Trot, Tango Salón. Voy a domicilio. Seriedad y garantía. San Nicolás 264, entre Gloria y Misión.

GUITARRA Y CANTO, ENSEÑANZA rápida. Día y noche. Vamos a domicilio. Jesús María y Habana. Teléfono A-9568.

PROFESORA DE FRANCES E INglés traducciones, llame F-3772 calle K y 21, apartamento 10.

JOVEN INGLES HABLANDO FRANcés, puede preparar entudiantes para bachillerato. Teléfono M-6188.

CONSULTORIO LITERARIO: ¿DEsea conocer su personalidad literaria y posibilidades como escritor? Tome el Test Literario, o el Curso de Redacción y Estudios Literarios, apartado 1647, Habana.

BAILES: PROFESORES DE PARIS Y New York: Maurice y señorita Santander. Estilo ultramoderno: Fox, Blues, Pasodoble, Son y Tango, etc. Bailes teatrales, Tap y Rumba. Demostración sin compromiso. Enseñanza rapidísima. Privada a damas y caballeros. Día y noche. Precios mínimos. Lealtad 153, altos, esquina a Reina. Vamos a domicilio.

PROFESOR DE BAILES

Precios módicos. Enseñanza rápida: Son, Fox, Tango, Blue, etc., etc. Doy clases a domicilio. Ismael Servelló. Cárlenas número 3, segundo piso.

ENSEÑANZAS

75 PROFESORAS Y PROFESORES

ACADEMIA RABIÑA

EL NUEVO CURSILLO COMIENZA EL DIA 6 DE MARZO
BACHILLERATO

Clases individuales: Inglés, Francés, Alemán, Taquigrafía «Pittman» y «Gregg», Mecanografía, Ortografía, Teneduría de Libros, Correspondencia Comercial y Aritmética. TAMBIEN CLASES POR CORRESPONDENCIA. Ingreso E. de Ingenieros, Arquitectos y Veterinaria. Curso de Procurador. **Pida Prospectos: Neptuno número 80, altos, esquina a Manrique. Teléfonos: M-7849 y A-9222.**

INGLES —PROFESOR AMERICANO con título de dos Universidades, catedráticode Instituto Militar Americano. Método rápido, práctico, sencillo, moderno. Duncan Thomas, Consulado 126, altos. A 6722.

INGLES, COLEGIOS AMERICANOS

Aprenda inglés rápido, fácil, económicamente. Método modernísimo a base de conversación solamente Garantía. Usted podrá hablar una hora consecutiva en inglés alterminar la segunda lección del curso. Clases individuales: $5.00, por un mes. Language Roserch Insitute of New York Profesor Richardson, Representante colegios americanos, al alcance de todas las fortunas. Preparación especial en inglés, para entrada en los mismos. Lunes, miércoles y viernes, Manzana de Gómez 528. A-9798

ESTUDIO LUCILLE, PROFESORA de bailes de salón, escena, «Tap», blue, bailes acrobáticos y cultura física a damas y caballeros. Clases especiales para caballeros. Malecón 339, teléfono U-2238.

ABOGADO AMERICANO

Graduado en la Universidad de Yale, da clases colectivas y particulares de inglés. (No Spanish in class). Precios módicos. Traducciones también. Teléfono (8 a.m. a 3 y 6 a 10 p.m.) U-2660.

76 COLEGIOS

"SAN ELOY"

Colegio y Academia. Fundado en 1907. Primera y Segunda Enseñanza: Preparatoria, Bachillerato, Comercio, Idiomas, Cultura Física. Cursos preparatorios especiales. Admitimos pupilos, medios pupilos y externos. Cerro 620. Telf. I-6002. Pida Prospectos.

77 ACADEMIAS

ACADEMIA BRAVO

EL PRIMERO DE MAYO COMENZARAN NUEVOS CURSILLOS DE BACHILLERATO, **DIURNOS Y NOCTURNOS.** Clases por catedráticos Instituto. Cuotas: Preparatoria, Primer y Segundo Año: $4.00. Tercer y Cuarto Año: $5.00. Ingresos a Escuelas Ingeniero, Aviación, Cadetes, Veterinaria y Comercio. Taquigrafía, Mecanografía, enedurla y cursos especiales de Inglés Primera Enseñanza por profesores Normalistas. Servicio ómnibus. Laboratorios para prácticas de Física y Química. Neptuno 198 y 199 (dos edificios): U-2627.

ACADEMIA «MEDINA» PREPARAtoria, taquigrafía «Pitman-»» Mecanografía, Comercio en general. Atención individual. Seriedad, cumplimiento. Módica cuota. Costura anexa. Apodaca 2, bajos, entre Economía y Cárdenas.

ACADEMIA DE IDIOMAS ROBERTS, Malecón 31. Teléfono: M-2124. ¿Desea usted aprender inglés? Compre el método Roberts Se recomienda por sí solo. Distinción. Eficiencia. Garantía. Cuarta Edición: $2.00.

ESTUDIOS COMERCIALES UN PEso asignatura. Enseñanza práctica y rápida. Teneduría libros, Taquigrafía, Cálculos, Inglés, Mecanografía, Ortografía, experto contador Trabajos oficina. Internos. Academia Mercantil. Luz 26.

OBSEQQUIO DE LA ACADEMIA DE COMERCIO

LUIS B. CORRALES

Los que presenten quince centavos en sellos, recibirán una Aritmética Mercantil, práctica. Clases: Teneduría de Libros, Taquigrafía, Ortografía, Inglés. Clases de Mecanografía: $1.00 mensual, una hora diaria. Clases individuales. Lealtad 141, entre Salud y Dragones.

INTERES GENERAL

Regalo de $50 a $100

Por pruebas de vendedores clandestinos de Medicinas sean o no robadas que no den Factura ni Timbre Nacional. Tel. I-3515.
Sr. Andreu

"EL CASTILLO DE FARNES". Acabamos de recibir sidra natural, chorizos asturianos y de Cantimpalo, de la clase más selecta; embuchado de la Sierra, jamones, queso de Cabrales y Manchego, etc. Háganos una visita y deléitese comiendo en nuestro restaurant, sito en Monserrate y Obrapía. Teléfono: M-4225.

ALQUILERES

79 HOTELES

THE SAVOY

F Y 15. VEDADO.
Telf. F-6616

Situado en un lugar alto del Vedado. Con fácil y frecuente comunicación, con la Ciudad y Repartos Rodeado de jardines. Con 600 metros de hermosos portales Las habitaciones tienen ventilación directa teléfono, baño privado, con agua fría y caliente. Precios moderados incluyendo tres excelentes comidas El servicio en mesas separadas, para cada familia.

ALQUILERES

79 HOTELES

HOTEL "COLONIAL"

SAN MIGUEL 62, CASI ESQUINA A GALIANO

Residencia para familias. Apartamentos y habitaciones: baño privado, elevador día y noche. Restaurant en octavo piso. Cocina criolla y española, con carta. Moralidad. Telf. A-6958.

Hotel Roosevelt

AMISTAD Y SAN MIGUEL

$50 Matrimonios con tres excelentes comidas mensuales.

Apartamentos para familias. Todos con baño privado. Elevadores día y noche.

HOTEL "IDEAL ROOM"

PRADO 93-B., (POR PASAJE)

¿Desea vivir en casa tranquila, mejor que en su propia casa? Visite esta gran casa, aunque sea por curiosidad. Por dentro la mejor. Precios para matrimonios, con comida y toda asistencia, desde $35.00 a $45.00. Hay apartamentos de dos habitaciones, con balcón y baño a Prado. Exígense referencias de moralidad y pago.

TROTCHA

Calzada y Dos, Vedado. Economía, confort, seriedad. Frescas habitaciones con baño privado y todo servicio. Rodeado de hermosos jardines. Precios de situación. Teléfono F-2383.

HOTEL "ROMA"
DE DIEGO S. FRANCHI

O-REILLY ESQ A AGUACATE Situado en el centro comercial. Lujosas y frescas habitaciones y un apartamento con baño privado. Comida exquisita. Visite el **hotel «Roma»** y convénzase.

80 CASAS DE HUESPEDES

NUEVA CASA DE HUESPEDES. — Magníficas habitaciones con agua fría y caliente, teléfono, buena comida, a precios económicos, elevador Se admiten abonados al comedor. O-Reilly 52, entrada por Habana.

CASA DE HUESPEDES EN LO MEjor de La Habana, Aguila 113, entrada por la fotografía, una habitación en azotea, para matrimonio sin niños, con comida.

EDIFICIO ARECES, PRADO 36, CAsa para familias, habitaciones y apartamentos con todo servicios, a precios razonables, elevador día y noche.

APARTAMENTOS Y HABITACIOnes con todo servicio, agua fría y caliente, excelente comida, precios de situación. Neptuno 31, altos, y Prado 31, altos, teléfono M-1236.

GALIANO Y SAN RAFAEL, ALTOS del café La Isla. Alquilo espléndida habitación, vista calle, con o sin muebles. Exquisita comida. Estricta moralidad.

81 CASAS DE COMIDAS

CASA PARTICULAR REPARTE COmida variada reducido número familia, Suministros primera. Aceite Mensart, manteca chicharrón. Domingo arroz con pollo y postre. Precio: 1 persona 40 cts., dos 70 cts. Teléfono A-7146.

«LA NUEVA COMERCIAL»
Víveres, vinos importados, comidas, lunch. Ajodera y Cienfuegs. M-4454. Ahorre tiempo cocinando, por menos que usted gasta servimos exquisitas comidas, criolla y española. Expertos cocineros, lista diaria, menús variados, horas tijas, precio mínimo, servicio bicicletas. Encargos para banquetes, meriendas y cenas La mejor garantía nuestra numerosa clientela.

82 APARTAMENTOS

PARA OFICINA, AGUIAR No. 19, primer piso entre Cuarteles y Chacón, recibidor, sala, una o dos habitaciones, todo unido, con luz y limpieza si se quiere. En la misma informan

SE ALQUILA OFICINA CON APARtado, teléfono y servicio de atención, $7.00. Manzana Gómez 407 M-9215.

SE ALQUILAN BONITOS Y FREScos departamentos y habitaciones, en azotea, apropiados para matrimonios, con todo orden y baratos, en O-Reilly 5.

MALECON 62 Y SAN LAZARO 200. Se alquilan cómodos y frescos apartamentos y habitaciones independientes. Para informes, vea al encargado, en el primer piso.

APARTAMENTO FRESCO, CLARO, independiente, dos baños, dos cuartos, balcón, gran cocina. San Lázaro 331, segundo piso, entre Infanta y Basarrate.

EDIFICIO BIARRITZ — CALZADA del Vedado esquina J alquilo apartamento alto sala, comedor, dos cuartos, baño etc. $28. Exígense referencias.

VEDADO ALQUILO APARTAMENto bajo, sala, comedor, 2 habitaciones, baño intercalado, cocina y patio 19 entre 14 y 16, No. 505 Informes la misma.

DELICIOSOS APARTAMENTOS: CAlle A. número 9, entre Calzada y Quinta, Vedado, de dos, tres y cuatro habitaciones. Closet en cada cuarto y elegantes baños, con todo el confort moderno. Próximo para terminarse. Precio: desde $35.00 a $70.00. Véalos. Para informes: Obispo 16: A-6420.

LUYANO. CUETO ESQUINA ARANgo. Se alquilan apartamentos con todas las comodidades muy baratos Informan en la misma

PRADO NUMEROS 113 Y 117: SE alquilan espléndidos apartamentos, con agua corriente y balcón a la calle; y habitaciones, también con lavamano y muy frescas, desde $7.00. Casas de completa moralidad.

APARTAMENTOS MODERNOS, CON todo confort, edificio de ocho pisos. Muy fresco, sótano para garage. Lens Court, Seis esquina a Once, Vedado.

ALQUILERES

82 APARTAMENTOS

J ESQUINA 21, ENTRADA VEDADO Apartamento moderno, cómodo, a la brisa, con buena vista. Sala, comedor, dos cuartos, hermoso baño completo intercalado, etc. Informes Avelino.

SE ALQUILAN: JOVELLAR NUmero 51, entre Espada y Hospital, apartamentos de sala, dos habitaciones, baño y cocina. Llave en los mismos. Informes: U-5858.

SE ALQUILA: OQUENDO 24, ENtre San José y San Rafael, apartamento de dos habitaciones, baño, cocina, con luz desde 12 pesos. U-2208.

EDIFICIO «ARCOS» SE ALQUILAN dos apartamentos, del frente; uno grande y otro pequeño. Informa el conserje del mismo, 19 entre E. y F., Vedado.

83 DEPARTAMENTOS

SAN IGNACIO 48, ENTRE LAMPArilla y Obrapía. Alquilo departamentos y habitaciones independientes, frescas y amplias. Precios moderados. Vea al encargado, en los altos.

EN CASA DE MORALIDAD SE ALquila un departamento de dos habitaciones con lavabo con toda asistencia. O-Reilly 69 (Por Villegas), en los altos de Ayros

EDIFICIO PRIETO, MURALLA 98. El mejor situado, para oficinas, centro comercial. Se alquilan buenos departamentos, muy claros y ventilados, para oficinas. Hay elevador.

ALQUILO UNA O DOS HABITACIOnes, o el comedor, con luz. Casa particular, baño completo. Absoluta moralidad. Neptutno 208, entre Oquendo y Soledad.

HERMOSO DEPARTAMENTO BIEN situado con balcón, fresco y amplio en casa seria, particular. Indicado para matrimonio. Galiano 56, próximo a Neptuno.

APARTAMENTO INTERIOR, CON luz, a $9.00, en la calle 21 número 45, entre J. e I., Vedado. Puede verse a todas horas.

DEPARTAMENTO EN EL VEDADO

Si desea usted mudarse a un departamento, en edificio moderno, de garantía absoluta, situado a la entrada del Vedado, llame en seguida a los teléfonos: M-9659 y A-7185. Pregunte por Molina. Es bello, fresco, cómodo, amplio y su precio es razonable.

ALQUILO, A FAMILIA SIN NIÑOS, departamentos de dos, tres y cuatro habitaciones, con servicio privado y sin servicios. También habitaciones a hombres solos, en las casas siguientes: Empedrado 15, Habana 55, Monte 2-A., Bernaza 30 y Habana 85. Todas, casas de orden y buen aspecto.

GRAN CASA PARA FAMILIAS, Monte número 5. Alquilo departamento, baño privado, agua caliente, balcón, habitaciones vista calle, lavabo. Casa de moralidad, con o sin comida. Abundante agua. Telf. A-6601.

84 HABITACIONES

EN CASA DE FAMILIA ALQUILANse dos habitaciones con baño intercalado a matrimonio sin niños o señoes solos. Almendares No. 16 Ensanche Habana.

SE ALQUILA HABITACION AMUEblada a hombres solos, casa de orden; precio módico. Obrapía 63, segundo piso, izquierda, entre Aguacate y Compostela. No moleste primer piso

SE ALQUILA UNA SALA INDEPENdiente muy propia para consultorio médico o matrimonio solo. En la misma para el día primero una habitación con vista a la calle con derecho a una saleta.

ALQUILERES

85 NAVES Y LOCALES

ALQUILO UNA NAVE TRESCIENTOS metros terreno San Isidro 63½ entre Compostela y Picota informan en el garage

SE ALQUILA LA MEJOR ESQUINA para establecimiento en Egido 51, esquina a Jesús María. Informan en el teléfono F-5432. La llave en la misma de 8 a 11 y de 2 a 5.

LOCAL DE ESQUINA

Propio para establecimiento. Se alquila, en Zanja número 142. Llaves, en el garage. Informes. Telf. U-5379.

ALQUILO PARA INDUSTRIA, DEpósito o taller, vivienda cómoda y fresca Santa Teresa 30 esquina a Santa Ana, Cerro, donde informan.

GALIANO
Y SAN LAZARO
El mejor local de La Habana.
APROVECHE
Unica Oportunidad de Alquilarlo
VEALO Y OFREZCA CONTRATOS POR AÑOS
Informes: Genios y Morro
Telf. M-6747

SE ALQUILAN LOS BAJOS DE ZANja No. 21, hermoso local propio para establecimiento o industria. Puede verse a todas horas. Informa Sr Santeiro, teléfono I-5285

LOCAL AMPLIO BARCELONA 8, entre Aguila y Amistad para cualquier industria o comercio. F-5872 e I-5825.

CUBA ESQUINA A AMARGURA.

Se alquila gran local, planta baja seis puertas, propio para oficinas, industria, comercio o almacén. Informan: Muralla 71. Telf. M-1622.

SE ALQUILA BUEN LOCAL DE 7 metros por diez, bien situado para comercio, barbería, billar o industria pequeña. Mucho movimiento. Informes bodega Ayestarán 9½ esquina Desaglie. U-2644.

ARQUILO PARA ESTABLECIMIENto Sarabia esquina Zequeira, con una accesoria, $25 mensuales, tiene armatoste, mostrador, vidriera, pesas, caja de hierro y otros enseres Llave: Sarabia 3. Informes: A-7060 Habana 37.

SE ALQUILA PRIMELLES ESQUIna San Cristóbal Cerro, hermoso amplio local para bodega, depósito, cualquier establecimiento, tiene tres puertas de hierro, una cedro. Precio: situación. Informan: X-1261.

LOCAL DE ESQUINA. EN $20, ALquilo Romay 78, muy propio para puesto de frutas o establecimiento análogo. M-3514.

NAVE MAMPOSTERIA EN EL CENtro de la Habana para industria o depósito. Novecientros metros. Alquiler mdico. Contrato. Informes: apartado 2236.

INQUISIDOR No. 20.

Entre Santa Clara y Lu , alquilo para almacén o depósito estos modernos bajos, con quinientos metros cuadrados, techos de concreto, gran puntal. Informes por el teléfono I-3487

AMPLIO LOCAL, BAJOS DEL HOtel Telégrafo, Prado entre San Rafael y San Miguel, propio exhibiciones, oficinas, comercio, compañía de vapores, ect., con 3 puertas en fachada. Llaves, restaurant Bilbaína. Informes: M-2943.

¡¡BODEGUEROS!! BODEGA SOLA, esquina Alquilo barata. Enseres completos. Edificio moderno tranvías y ómnibus frente Juan Delgado y Libertad, Santos Suárez. Véala, Informa Secades. Telf. U-7152.

GRAN LOCAL. SAN LAZARO 93, entre Blanco y Aguila, con frente a dos calles, manzana entre cuatro líneas de tranvías. Próximo a desocuparse. Proposiciones: Consulado 52, altos.

87 HABANA

SE ALQUILAN BAJOS SAN RAFAEL entre Infanta y Basarrate, sala, comedor, 4 cuartos, baño completo y cocina. 30 pesos. Informan teléfono F-5142.

MARQUES GONZALEZ, 2 Y 2-A, ALtos, con sala, comedor, cuatro y cinco cuartos, baño, cocina y demás servicios. Llaves en los mismos. Informes: teléfono F-2410.

ECONOMICAS

Casas de sala saleta, comedor, 2 3, 4 y 5 habitaciones, baño intercalado, cocina, cuarto y servicio de criados, en los mejores lugares de la Ciudad.

HABANA

Inquisidor 11 altos	30.00
San Lázaro 35 (Víbora)	18.00
Subirana 48, bajos	27.00
A. Ramírez núm. 4	14.00
San Lázaro y Galiano, altos	70.00
O-Reilly núm. 29, esq. Habana	15.00
Dragones 12, esq. Amistad	15.00
Jesús del Monte núm. 344	11.00
Magníficas habitaciones, con baño:	
Amistad 68, esq. a San Miguel	15.00
Marina núm. 2, edificio Carreño	10.00

OFICINA, GENIOS ESQ. A MORRO TELEFONO: M-6747

SAN LAZARO 21, ENTRE CARCEL y Prado, balcón a dos calles, sala, recibidor, cuatro cuartos, baño, cocina y servicios. Alquiler: 40 pesos. Llave en los bajos.

SE ALQUILAN LOS ALTOS DE VIves número 122, esquina a Figuras, con sala, comedor, dos cuartos, baño intercalado y cocina. Informan, en la misma. Telf. I-6183.

FIGURAS 45

Alquilo, en 34 pesos, próximo a Monte: sala, saleta, 3 habitaciones, baño intercalado. Abundante agua caliente y servicio de criados. Acabada de pintar y reedificar. Más detalles: Telf. I-3173.

ALQUILO BAJOS, COMPOSTELA 177: sala, comedor, patio, tres cuartos, baño intercalado, cocina y servicio para criados. Llaves e informes, en los altos de la misma.

SUAREZ No. 137, ALTOS MODERnos con sala, dos habitaciones, corredor, baño y cocina, alquiler reducido, verla de 9 a 11 y 2 a 5. Informan M-1394.

ALQUILO SEGUNDO PISO, MODERno, con 3 habitaciones, etc., altos muebleria Ruisánchez, Angeles, esquina Estrella. Telfs M-2024 y M-7213.

87 HABANA

PROXIMA A DESOCUPARSE, ALquilo en segundo piso de Cuba 34: sala, recibidor, 5 cuartos, dos baños intercalados, hall, comedor, pantry, cocina y servicio de criados. Puede verse después de las 10 a. m. Precio: $60.00. Dr. Lamelas.

ALQUILO POCITO 109, BAJOS, MEdia cuadra Carlos III Infanta, sala, recibidor, 3 cuartos, baño intercalado, comedor, cuarto servicio criados, $25 00. Aguilera, M-8628 y U-6509.

SE ALQUILAN LOS MODERNOS altos de San Joaquín No. 22 por Velázquez a una cuadra de Monte, con sal, comedor, tres cuartos, baño intercalado y cocina de gas.

SE ALQUILA EN 25 No. 1 CASI ESquina Marina 2 casitas con 3 cuartos y axenas con todas comodidades.

VIRTUDES 119 B, ESQUINA ESCObar alquilo planta baja moderna, sala, comedor, tres habitaciones, baño intercalado, cocina y cuarto criados. Más informes: Gervasio y Virtudes. Bodega.

BELASCOAIN 188

Entre Llinás y Clavel. Se alquila nave, propia para establecimiento. La llave en la misma informes: Bufete de Arellano: M-3936.

MONTORO 3 A MEDIA CUADRA Carlos III se alquilan preciosos altos, construcción moderna, mucha agua y todo confort. Informan al lado.

ALQUILO DESPUES DE UNA REparación completa los espléndidos altos San Rafael 167 entre Marqués González y Oquendo Sala, saleta, 4 cuartos grandes, baño intercalado, comedor, cuarto servicio criados, acera sombra. Informes U-3293.

ALQUILO ALTO MODERNO DESAgüe esquina Franco. Sala, saleta, comedor, 3 cuartos, baño, patios, cocina Agua garantizada. Llaves: Desagüe 55, esquina a Oquendo. Alquiler: 25 pesos.

ENSANCHE HABANA. POZOS DULces 26, alquilo altos modernos; ventilados, recibidor, sala, tres grandes habitaciones, baño intercalado, comedor y cocina al fondo; servicio de criados. Informan bajos U-6444.

SAN ISIDRO 72, CINCO CUARTOS uno alto amplio frente apropósito para industria y familia acabada de pintar y arreglar. Pesos treinta. Informes misma y X-1085.

ALQUILO: MERCED 54, BAJOS, ENtre Compostela y Habana: sala, comedor, tres cuartos, cocina, baño e inodoro. Llave en los altos: 30 pesos. M-3763.

SE ALQUILAN, EN 60 PESOS, LOS bajos, derecha, de Malecón número 333, sala, recibidor, 5 habitaciones, comedor, baño, cocina y zaguán, con entrada también, por San Lázaro 336 La llave, al lado. Informes: Leyte Vidal y Compañía, Real State: Telf. M-2222.

SAN MIGUEL 63, A UNA CUADRA de Galiano, segundo piso, ventilado, tres habitaciones, sala, comedor, baño intercalado y demás comodidades. Abierto de 2 a 6.

$25.00 MODERNOS Y FRESCOS ALtos 3 habitaciones, sala, comedor, baño completo intercalado. Agua abundante. Entre dos líneas del tranvía. Vigía y Fernandina.

AYESTARAN 9½ ESQUINA A DESagüe, departamento alto. Sala, comedor, dos cuartos, baño, cocina y terraza $25.00.

SE ALQUILA CASA, PASAJE HUPman número 9, bajos, con sala, 3 cuartos, baño intercalado. Informan en la misma, de 1 a 3. Su dueño: Sitios 119, esquina a Lealtad.

SE ALQUILAN ALTOS MODERNOS 3 habitaciones, sala, comedor, baño completo, agua siempre, alquiler 33 pesos Concordia 186-C. Llaves en los bajos. Más informes: FO-7970.

VIRTUDES NUMERO 143, ENTRE Escobar y Gervasio. Se alquila, acabada de pintar planta baja decorada edificio moderno con sala, saleta, 5 cuartos, baño intercalado, comedor al fondo, cocina, cuarto y servicio criados y amplios patios. Informan mismo edificio teléfono U-1398.

ROMAY NUM. 2, ROXIMO A MONTE

Fresquísimos altos, de esquina: sala, 4 cuartos, recibidor, baño y cocina. Llaves, al lado. Telf. F-3354.

SE ALQUILA EL PRIMER PISO DE Cárdenas 52 compuesto de sala, saleta, tres habitaciones, comedor, cuarto de baño completo y servicio de criados. Informes F-5320.

SAN RAFAEL 151-A., PLANTA BAja, entre Espada y San Francisco: sala, saleta, tres grandes habitaciones, baño y cocina. Llaves, en la misma. Informes: Monte 103, La Democracia. Telf. M-2364.

ALQUILO LA CASA No. 7, CALLE del Padre Varela (Belascoaín), Tiene amplia galería para industria y comercio y extenso sótano para automóviles. Informan: Cuba 52, de 3 a 6. Teléfono F-3659.

ALQUILO: 30 PESOS Y DOS MEses en fondo, casa de una sola planta, en calle Escobar, azotea, clara, ventilada e higiénica, cuatro cuartos y agua abundante. Informan: Concordia 115, bajos.

SE ALQUILA LA CASA, SAN RAfael y Mazón, altos, con sala, saleta y 4 habitaciones. La llave, en San Rafael 289. Informes: Obrapía núm. 7.

SE ALQUILA CASA AGUACATE 23, bajos, casi esquina a Empedrado, 3 habitaciones, baño, comedor y cocina. Informan en la misma.

EN 38 PESOS, SE ALQUILAN LOS espléndidos altos de San José 124, letra K., esquina a Marqués González, acabados de pintar: sala, comedor, tres habitaciones, saleta, baño completo, calentador, cocina de gas cuarto y servicio de criados, con abundante agua, por tener tanque y motor para impulsarla. Llaves en el puesto de la esquina de San José. Informes: Francisco Torres, edificio Bacardí, apartamento 421. Telf. A-7830

PROXIMO A DESOCUPARSE, ALquilo segundo piso de Cuba 34, entre Chacón y Cuarteles: sala, recibidor, cinco cuartos, dos baños intercalados, hall, comedor, pantry, cocina, cuarto y servicio de criados. Nueva y muy fresca. Puede verse después de las 10 a. m. Precio: $60.00.

AVE. MENOCAL Y FINLAY, ALQUIlo 2o piso sala, comedor, tres habitaciones, cuarto servicio criado, cocina, calentador gas, baño modernísimo. U-6977 y M-2222.

ALQUILO ENSANCHE HABANA, Pozos Dulces 43, casa grande, sala, saleta, 7 habitaciones, comedor, servicio de criados, garage y patio grande, la llave en la bodega de enfrente.

EN $40 MODERNO 2o. PISO RAYO 66, una cuadra Reina cuatro habitaciones, sala, comedor, cocina, baño intercalado. Informan en primer piso, teléfono M-2410.

87 HABANA

SAN LAZARO 344 Y 346, ENTRE Gervasio y Belascoaín. Alquilo moderno y fresco segundo piso alto: sala, comedor, 4 cuartos grandes, cocina, cuarto de criados y baño moderno Precio: $45.00. Exígense referencias. Informan: Aguiar 19, bajos.

EN 34 PESOS, SE ALQUILAN LOS espléndidos altos de San José 124, letra E., entre Lucena y Marqués González, acabados de pintar: sala, comedor, tres habitaciones, saleta, baño completo, calentador, cocina de gas, cuarto y servicio de criados, con abundante agua, por tener tanque y motor para impulsarla. Llaves, en el puesto de frutas, San José y Marqués González. Informes: Francisco Torres, edificio Bacardí, apartamento 421. Telf. A-7830.

HERMOSA CASA, GERVASIO 60, ALtos. La llave en los bajos. Informan: F-2248.

SE ALQUILA

Oficios número 24, esquina a Amargura, frente a la Lonja, edificio propio para oficina de vapores, compuesto de dos plantas, una nave en los bajos y ocho cuartos en los altos, con servicios en ambos pisos. Llaves: Oficios 22. informes: Telf. M-6166.

ALQUILO MALECON 49 ENTRE GAliano y Blanco con sala, 3 cuartos, baño intercalado, cocina de gas, la llave en la misma. Informan M-9013. Precio: $35.00..

SE ALQUILAN, EN VAPOR NUMEro 49, entre San Francisco y España, departamentos baratos, con o sin luz. Llave, en la misma. Informes: Telf. A-8903.

MORRO 24, ALTOS MODERNOS, sala, comedor, tres habitaciones con closets, suntuoso baño completo, cuarto y servicio de criados. Informes, en la misma: A-6420.

SE ALQUILA AVENIDA MENOCAL 103 esquina Benjumeda, una casa alta, sala, comedor, cuatro cuartos, baño intercalado, cuarto servicios de criados. Informan teléfono I-5021

ALQUILAMOS VARIAS CASAS, DESde $25,000, en adelante. Todas modernas, con servicio intercalado completo. Informes: ferretería de Belascoaín y San Rafael. Telf. U-5215

SE ALQUILAN: JOVELLAR NUMEro 27, entre Aramburo y Hospital, apartamentos de sala, comedor, dos cuartos, baño y cocina. Llave en los mismos. Informes: U-5858.

SE ALQUILAN: MAZON NUMERO 37 entre Xalle y Zapata, casas de sala, comedor, tres cuartos, baño, cocina y servicio de criados. Llave en las mismas. Informes: U-5858.

SE ALQUILAN: VAPOR NUMERO 2, entre Marina y Hornos, apartamentos de dos habitaciones, baño y cocina, con oluz. Llave en los mismos informes: U-5858

SE ALQUILAN: VAPOR NUMERO 43, entre Espada y Hospital, casas de dos cuartos, baño y cocina, con luz, desde $10.00. Informes: U-5858.

ALQUILO: INFANTA 112, ESQUINA a Neptuno, departamento alto, de esquina, con sala, comedor, 3 cuartos, baño completo, cocina y servicio de criados. Ultimo precio: $40.00. La llave e informes: encargado, García.

SE ALQUILAN LOS BAJOS DE SANta Rosa No. 2, compuestos de sala, comedor, tres amplias habitaciones, baño moderno completo, y cocina. Las llaves en la misma. Informa señor Santeiro, Teléfono I-5285.

88 VEDADO

VEDADO ALQUILO CASITA 2 HAbitaciones portal, jardín, y servicios independientes en $15.00 y una habitación en $6.00. Calle 6 No. 3.

VEDADO. CALLE BAÑOS 277 ENtre 27 y 29, tres cuartos bajos y uno alto, servicios completos, garage sala, comedor y hall ancho. Informan en la misma.

ALQUILO BAJOS, ACABADOS DE pintar. Lo mejor del Vedado: D. número 207, entre 21 y 23: jardín, ancho portal, sala, comedor, 3 cuartos, baño y servicio de criados. Informes: óptica Progreso, Neptuno 132.

ALQUILO ALTOS K 166 ENTRE 17 y 19 con terraza, sala, comedor, cinco cuartos grandes, cocina, cuarto y servicio criada. Informes en la misma.

VEDADO: AVENIDA WILSON 93-A. entre Seis y Ocho. Casa moderna, con garage, 5 habitaciones grandes, comedor al fondo. Muy fresca, muy clara. Mucha agua. Buen precio. Véame.

VEDADO: ALQUILO ALTOS, A. ENtre 27 y 29, acera brisa: terraza, 4 habitaciones, recibidor, sala, comedor, baño intercalado, cuarto y servicio de criados .Fiador a satisfacción. Informan en los bajos.

ONCE NUMERO 125, ESQUINA A L. Ventilados y modernos altos: sala, comedor, 2 terrazas, 4 cuartos, baños, closets, cocina, cuarto y servicio de criados garage. Otros altos, de sala, terraza, comedor, 3 cuartos, baño, cocina, cuarto de criados y garage. Llaves al lado, L, número 106. Informes: F-2124.

VEDADO. A 155, ENTRE 15 y 17, casa jardín, portal, sala, comedor, hall, cuatro cuartos, criados en la azotea. Llave en la misma. Empedrado 8. M-1840.

140-00 PESOS: CALLE TRECE NUmero 80, esquina a Ocho, Vedado: dín, portal, recibidor, sala, biblioteca, comedor, servicio pantry, cocina, cuarto y servicio de criados, dos cuartos en el sótano. Altos: 6 habitaciones, dos baños, dos terrazas, garage para dos máquinas, 4 habitaciones de criados con sus servicios. Informan: bufete de Arellano. Teléfono M-3936.

B ESQUINA A 27

Esquina de Fraile. Altos con sala, saleta, tres habitaciones, baño, comedor y cocina. Informan: M-1454.

VEDADO SE ALQUILAN LOS ALtos de A No. 22 entre Línea y Once. Terraza vestíbulo, sala, hall, comedor, cinco cuartos, dos baños, intercalados; cocina, cuarto y servicio de criados. Precio: 60 pesos. Sr. Raúl Martínez. Edificio «Lens». 6 y 11. Vedado.

EN 20 PESOS SE ALQUILAN LOS altos del chalet de madera calle 27 esquina A, Vedado, con 4 habitaciones, baño intercalado, pisos moseicos. Llave al lado.

ONCE ENTRE 20 Y 22

Casa nueva, sala, comedor, 2 habitaciones, baño completo, ómnibus por calle Once. Alquiler muy módico. Informes: Once número 103. Telfs. M-2037 y F-4407.

F- No. 268 ENTRE 27 Y 29, MAGNIficos bajos, sala, comedor, cuatro habitaciones, dos baños, pantry, cocina, garage, cuarto y baño criados, Informan en los altos.

VEDADO. EN CASA DE MATRIMOnio respetable, único inquilino, a señora o señorita de moralidad, una habitación con toda asistencia. Se exigen referencias. Informan F-5044

88 VEDADO

CALLE 23 No. 452 ALQUILO CASA moderna más fresca del Vedado, sala, recibidor, comedor, cinco grandes cuartos, baño completo, cocina, cuarto y servicio criados. Informan: O-Reilly 26. M-2602.

VEDADO: DOS Y ZAPATA NUMEro 260, casa moderna, particular. Alquilo dos habitaciones, baño intercalado, vista calle, muy frescas, a personas de moralidad. También alquilo toda la casa: elf. F-4036.

ALQUILO LA CASA, CALLE CUAtro número 253, altos, entre 25 y 27, Vedado, con sala, comedor, cuatro piezas, cocina y baño. La llave, en los bajos. Informan: Concordia 44, altos. Telf. M-7608.

SE ALQUILA EL HERMOSO PISO alto del edificio de reciente construcción situado en N esquina a 19, Vedado, compuesto de terraa, sala, comedor, cuatro amplias habitaciones, baño completo, cocina, cuarto de criados con servicios y con hermosa vista del mar. Puede verse a todas horas. Informa Sr. Santeiro, teléfono I-5285.

SE ALQUILAN LOS ALTOS, DE chalet moderno, con pisos de mosaicos y cuatro habitaciones, baño intercalado. Calle A. número 256, esquina a 27, Vedado.

CALLE DOS NUMERO 3, VEDADO: Alquilo la planta alta de esta hermosa casa, capaz para regular familia, con todas comodidades, terrazas costado y frente Llave: edificio Martí, Calzada y Dos, café. Informes: Prado 90. A-8903.

EN LO MEJOR DEL VEDADO, ALquilo altos y bajos con sala, comedor, 4 y 5 cuartos, baños intercalados servicios criados, portal, patio, traspatio. Informes y llave 12 No. 172. Erasmo

PRECIOSOS ALTOS, 182 CALLE C. para familia corta, fina, tres dormitorios, baño lujoso, doble servicio, agua abundante, sala, comedor, closet,s terraza sombra brisa.

EN $34.00, SE ALQUILAN LOS MOdernos y frescos altos, Diez número 199, entre 19 y 21, Vedado, acabados de pintar: sala, tres habitaciones, saleta, cocina de gas, calentador, baño completo y servicio de criados. Llaves en la misma. Informes: Francisco Torres, edificio Bacardí, apartamento 421. Telf A-7830.

CALLE 27 NUMERO 85, ENTRE H. y F., Vedado, modernos altos, recibidor, sala, comedor tres cuartos, gran baño completo cuarto y servicio de criados. Llaves, en los bajos. Informes: A-6420.

CALLE 15, ENTRE 2 Y 4, VEDADO, alquilo casa altos y bajos, sala, saleta, comedor, repostería, 6 cuartos, baño, dos servicios un cuarto criado. Informan: Cuba 49, Telf. F-3440.

SE ALQUILA EN C ESQUINA A 25, Vedado, un chalet dos plantas, portal, gran terraza, jardín. En la planta baja recibidor, living room, sala, biblioteca, comedor, pantry y cocina Altos: 6 cuartos, 3 baños salón, hall. Garage para tres máquinas 2 iuartos para criaos con su baño. Lavadero. Abundante agua. Informan: oelééfonos M-3754 y FO-2402.

VEDADO A 155 ENTRE 17 Y 17, ALquilo casa jardín, portal, sala, hall, comedor, cuatro cuartos, cuarto criados, azotea con sus servicios. Llave en la misma. Empedrado 8, M-1840 .

VEDADO. OCHO No. 9 SE ALQUILA con sala, comedor, 1 cuarto baño de criados y garage para dos máquinas en los bajos y 5 cuartos baño, recibidor y terraza en los altos. U-1710

CALLE D No. 212, ENTRE 21 Y 23, Vedado. En casa particular y de familia honorable se alquilan dos habitaciones a familia de moralidad.

ALQUILO BAJOS, ACABADOS DE pintar. Lo mejor del Vedado: D. número 207, entre 21 y 23: jardín, ancho portal, sala, comedor, 3 cuartos, baño y servicio de criados. Informes: Óptica Progreso, Neptuno 132. Telf. U-4443.

VEDADO: ALQUILO AMPLIOS ALtos, en Calzada úmero 110, esquina a Seis, ventilados, con siete cuartos, tres baños, comedor, tres cuartos de criados, garage dos máquinas. Informan, en los bajos.

ALQUILO: $40.00, BAJOS ACABAdos de pintar. Lo mejor del Vedado, calle D. número 207, entre 21 y 23, con jardín, portal, sala, comedor, tres cuartos, baño intercalado, servicio de criados. Neptuno 132 óptica El Progreso: U-4443.

ALQUILO HERMOSA CASITA, DOS cuartos, sala, comedor, calle 20 205 entre 21 y 19 media cuadra de todas las líneas de transporte, precio $14.

89 CERRO Y PALATINO

SE ALQUILA PRENSA 90 ENTRE Velarde y Washington, tres cuartos, cocina, servicios gran patio y caballerizas propio para carros o automóviles. Informan en las misma y en Prensa 55.

BONITA CASITA, MUY COMODA, 2 cuartos, pisos nuevos, patio alrededor: 12 pesos y dos meses. Se toman referencias. Consejero Arango 37-B., esquina a Buenos Aires. Verla, a todas horas.

AYESTARAN ENTRE LOMBILLO Y Piñera. Sala, saleta, cinco cuartos, baño intercalado, cocina, cuartos y servicios de criados. Clara y fresca. Teléfono M-7838.

90 MARIANAO Y SUS REPARTOS

LA SIERRA, HERMOSA Y BONITA casa. Calle Primera No. 9 entre 4 y 6, Portal, sala, antesala, 5 habitaciones, comedor, 2 patios garage, cuartos y servicios de criados y chauffeur Informan G No 40 Vedado. Teléfono F-3750

BUENAVISTA AVE. 5a Y 4, BONIta y moderna casa, sala, 2 habitaciones, baño verde intercalado, comedor al fondo. Calle 7 y Ave. 5a. Casita 3 departamentos y servicios. Informan: G No. 40, Vedado. Teléfono F-3750.

SE ALQUILA UNA CASA PORTAL, sala, comedor, dos cuartos, calle B y Cuatro, Redención, Marianao. Teléfono F-6251.

QUINTA DE RECREO, PARA PERsonas de gusto. Se alquila una quinta de recreo con mucha aglua, 1600 varas de terreno, variada orboleda frutal; horno para asar, glorietas para pignies o comidas, dos casas de tres cuartos fabricación de ladrillo con buenos baños, otras casitas para sirvientes y dos garages. En el reparto Oriental cerca del Hipódromo. Calle de Santa Catalina entre Loma y Llaves. Villa Carmina. Teléf. FO-9060

SE ALQUILA, EN LO MEJOR DE la Quinta Avenida, reparto Miramar, entre las calles Veinte y Veintidós, un elegantísimo chalet, señalado con la letra D. Muy moderno, con toda clase de comodidades. Informes: bufete del doctor Felipe Rivero, Chacón 25. Telf. M-1472.

LA SIERRA. BONITO Y MODERNO chalet Calle Diez y 3a. Baño de color, 3 habitaciones, garage, servicio de criado. Próxima a desocuparse. Informan: G 40 entre 17 y 19, Vedado. Teléfono F-3750.

90 MARIANAO Y SUS REPARTOS

ALQUILO DOS CASAS MODERNAS: portal, sala, comedor, tres cuartos, baño intercalado y cocina, 4,000 metros cuadrados, terreno de cultivo, nea Playa, a dos cuadras paradero cada una. Situadas: calle Reina y Líquemdos. Llaves e informes: General Lee número 3, encargado. Telf. M-2863.

ESPLENDIDO CHALET: SALA, BIblioteca, comedor, pantry, cuatro dormitorios, cuarto de chofer, cuarto de criados, patio arbolado. Tranvías al frente. Alquiler: $70.00. Amueblado: $125. El dueño informa, en el mismo. Calle Catorce, entre Primera y A., reparto Almendares.

ALMENDARES. CALLE 14 ENTRE A y B, se alquila casa nueva planta baja tres cooroos, otro criados, garage demás servicios. Altos sala, comedor, tres cuartos independientes. En la misma informan

ALTURA DE ALMENDARES: AV. de los Aliados esquina a América. Alquilo hermosa casa, acabada de pintar; portal, recibidor, dos salas, comedor, cocina, pantry y servicio. Altos: 5 habitaciones, 2 baños intercalados, cuarto de criados y closets. Informan: FO-1172.

ALQUILO MODERNA CASA LINEA de tranvías, No. 16 Buen Retiro, Marianao. Tomar carros Marianao Parque Central y Calle Aguila. Informes 2 a 6, en la misma: F-6519.

SE ALQUILA CASA, EN LA CALLE O-Farrill número 6, entre Fuentes y Dieciocho, reparto Almendares: portal, sala, 3 cuartos, comedor, baño intercalado, patio, etc. Informan, en la misma.

91 J. DEL MONTE Y LA VIBORA

PATROCINIO No. 7, JESUS DEL Monte, Paradero de la Víbora. Se alquila un espléndido chalet con cuatro habitaciones. Informan en la misma.

ALQUILO JESUS DEL MONTE 524, altos, esquina Santa Catalina, terraza, sala, recibidor, cuatro habitaciones, baño completo, comedor, cuarto, servicio criados. Verla: 8 a 5. Informan F-2090.

ALQUILO: LA CASA LAWTON 9-B, altos, entre Milagros y Santa Catalina, con sala, comedor, dos habitaciones, baño y cocina, en $16.00. Informan: Telf. I-6968.

ALQUILO CASA MODERNA, VISTA Alegre por P. Alfonso 7 a una cuadra calzada Jesús del Monte. Portal, sala, comedor, 3 habitaciones, baño intercalado, $20. Llave en el No. 8. Domínguez, F-5165

SE ALQUILA CASA MODERNA, portal, sala, 2 cuartos, baño intercalado, comedor, cocina, patio, traspatio. Josefina No. 59 entre 3a y 4a. Víbora.

SE ALQUILAN LOS ALTOS, DE COrrea número 35, Jesús del Monte, a dos cuadras de la Calzada. Se componen de portal, sala, saleta, cuatro grandes cuartos, baño intercalado, comedor al fondo cuarto y servicio de criados y cocina. Son muy frescos y están en la acera de la brisa. Informan, en el 31.

VIBORA, REPARTO CHAPLE, ALquilo $22 altos una cuadra Calzada, sala, comedor, 3 cuartos, cocina, baño, agua caliente abundante. Informan: I-2435.

ALQUILO HERMOSOS ALTOS JEsús del Monte 74, $42.00; sala, saleta, cuatro cuartos. Cerca Quinta de Dependientes. La llave, bajos. Informan: Bernaza 23. Tintorería.

VIBORA: FLORES NUMERO 105, entre Cocos y Correa: jardín, portal, sala y cocina, patio y traspatio, 2 habitaciones en azotea: $23.00. Obispo 53: M-6917. Verse a todas horas.

SE ALQUILAN ALTOS MODERNOS y confortables compuestos de sala, comedor, cuarto, cocina, baño moderno. Sita en San Anastasio y Tejar, Víbora. Informan F-5713.

ALQUILO VIBORA SAN FRANCISco 140 bajos entre Lawton y Armas, Portal sala saleta, dos cuartos, baño moderno etc. $18.00, dos meses en fondo. Informan F-2615.

CORTINA 4, ENTRE GENERAL LEE y Lacret: sala, 2 habitaciones, baño, cocina y patio. The Trust Company of Cuba. Obispo 53: M-6917. Puede verse a todas horas.

SE ALQUILA APARTAMENTO C, en Serafines sin número, entre San Benigno y Flores: sala, dos habitaciones, baño, cocina y patio. Monte 170. M-3216.

SE ALQUILA CASA NUEVA COMpleta, $15.00, dos meses. Angueira y San Manuel, al fondo de la Quinta Durañona, Reparto Clarisa, Marianao Llaves al lado. Informan: M-3127 y A-7060. González

ALQUILO: EN LA VIBORA, VISTA Alegre número 33, entre Lawton y San Anastasio, casa con tres cuartos, sala, baño intercalado, cocina y demás servicios. La llave, en la misma, de 1 a 5. Informan: Telf. U-6673.

SE ALQUILA CASA MODERNA: PORtal, sala, 3 cuartos, baño intercalado, comedor al fondo, cocina, patio y agua abundante. San Lázaro número 89, entre Carmen y Patrocinio. I-3242: $20.00.

ALQUILO: 10 DE OCTUBRE 546. Altos, esquina a San Mariano; sala, comedor, 3 cuartos grandes, baño completo, hall y cocina. La llave en la botica Informes: Manuel Rodríguez, «La Dichosa», Obispo y Compostela. Teléfono M-1804.

VIBORA: DIEZ DE OCTUBRE 652, esquina a Gertrudis: portal, sala, recibidor, 4 habitaciones, comedor, baño completo y cocina. Azotea, dos habitaciones: $30.00. Obispo 53: M-6917. Puede verse a todas horas.

VIBORA: SANTA CATALINA, ENtre Lawton y Armas: sala, saleta, 4 habitaciones, baño, comedor, cocina y servicio de criados:: $25.00. Obispo 53: M-6917. Puede verse a todas horas.

AVENIDA DE ACOSTA 29, ENTRE Agustina y Carlos Manuel, una cuadra Calzada de Jesús del Monte, con 7 cuartos, 3 baños, sala, saleta, gabinete y garage 2 máquinas. Informan: I-6127.

SE ALQUILA EN LO MAS ALTO DE la Víbora la casa 8a No. 55 entre San Francisco y Concepción compuesta de jardín, portal, sala, gabinete, cuatro cuartos, comedor al fondo, baño cocina y servicio de criados, garage y patio. Informan en 17 No. 253, bajos, entre E y F, Vedado, Teléfono F-2997

ALQUILO LOS ESPLENDIDOS ALtos de la casa Calzada de Jesús del Monte número 328 letra A. compuesta de sala, saleta, tres cuartos, baño y cocina, cuarto y servicios de criados. Precio: $35.00. La llave e informes en los bajos

SE ALQUILA:: SANTA CATALINA y Figueroa, casa con jardín, portal, sala, dos cuartos, baño intercalado, comedor, cocina y patio. Telf. I-7754.

92 SANTOS SUAREZ Y MENDOZA

SERRANO 90 ENTRE CORREA Y Encarnación, alquilo casa con portal, sala, tres cuartos, baño intercalado, comedor,cocina y patio. Teléfono U-1674.

ACABADOS DE REEDIFICAR: ALquilo espléndidos altos, en la mejor calle de Santos Suárez. Compuestos de sala, saleta, tres habitaciones, comedor, lujoso baño completo, espacioso hall, dos terrazas y servicio de criados. Avenida Serrano 28, entre Santos Suárez y Santa Emilia. Informan: I 5595.

93 LUYANO

LUYANO. CUETO ENTRE HERREra y Santa Felicia, magnífica casa nueva. 3 habitaciones, baño intercalado moderno sala, comedor al fondo, cuarto y servicio de criados y gran traspatio Agua abundante. Informan en la misma.

94 LAWTON-BATISTA

ALQUILO: CONCEPCION 175, ENtre Porvenir y Octava (Lawton) Portal, sala, saleta, tres habitaciones, patio, traspatio. Informan misma de 9 a 12. U-2342.

96 LOS PINOS Y NARANJITO

$14 CASA MAMPOSTERIA MODERna, jardín, portal, sala, 2 cuartos todo a la brisa, Avenida Apóstol y Betancourt, Los Pinos, próximo paradero Miraflores, informes al lado Villa Amalia. F-2225.

98 ALQUILERES VARIOS

PLAYA DE BARACOA

Se alquila hermosa residencia, toda amueblada. Por toda la temporada. Informan: F-5651.

ARROYO NARANJO.

Hermosa Casa-Quinta. Luz esquina a Soto, amplísima y ventilada propia para familia numerosa; jardines y frntales Informan F-5694 y M-2037.

ALQUILO PLAYA HABANA $40, (Baracoa), casa dos plantas. Sala, comedor, 3 habitaciones, cuarto y servicio de criados. Garage. Informan teléfono F-4353.

PLAYA DE GUANABO: SE ALQUILA una casa, con 4 habitaciones, sala, comedor, cocina y baño intercalado. Informes: Sr. Paliza. Telf. M-7145.

ALQUILO BUENA VIDRIERA, PARA vender billetes, tabacos, cigarros, quincallería, etc., en Plaza del Vapor 46. Informes: Federico, Plaza del Vapor 71.

PLAYA GUANABO. ALQUILO DEpartamento mampostería, amueblado, portal, cocina, baño. Vista hace fe. Informan I-7500, San Julio No. 70 Santos Suárez.

ALQUILO CHALET, VARADERO, junto al Club Náutico, ocho habitaciones, cuatro baños, dos garages y cuarto de criados. Informan F-6782

SE SOLICITAN

99 SOLICITUD DE ALQUILERES

SOLICITO LOS FAMILIARES O quien dé razón de ellos del señor Antonio Fajardo y Fuertes: Siberio: Luz Caballero 1, Víbora. Teléfono: I-325.

SE SOLICITA SALA INDEPENDIENTe, en altos. Radio: Belascoaín, Monserrate, Reina; o se solicita habitación, con sus servicios y con derecho a la sala. Deje su dirección: M-6488.

CABALLERO JOVEN AMERICANO, desea encontrar en el Vedadoy casa familia respetable, habitación con baño privado o cerca con desayuno y comida solamente. Llegará Mayo 21. Pueden dar referencias de él las mejores familias de esta sociedad. Se ruega detalles completos y por mensualidades. Contestar departamento Anuncios de este DIARIO a O.R.C.

SE DESEA ARRENDAR UNA FINquita cerca de la Habana con casa y frente a carretera. Calzada No. 54, Vedado, teléfono F-6342.

SE SOLICITA LOCAL APROPIADO, alrededor de 1,000 metros cuadrados, para oficinas y almacén, cerca del distrito comercial. Enviar sus pro

SE PIDE LA INDEPENDENCIA DE PUERTO RICO CON PROTECCION ECONOMICA

"Washington Star" elogia el nuevo rumbo venezolano

Cree que el nuevo Jefe del Estado, López Contreras, es reflejo del anhelo popular

WASHINGTON, abril 27. (AP.)—Según el periódico «Washington Star» es objeto de envidia de «millones de rusos, italianos, alemanes y ciudadanos de otros países gobernados por autócratas», el ney deal para Venezuela.

La toma de posesión del general Eleazar López Contreras como presidente constitucional, después de más de cuarto de siglo de dictadura, refleja las esperanzas de los venezolanos, dice el «Washington Star» en un editorial, en un período de transición que conduzca a la estabilidad bajo un gobierno popular.

El vigor conque el nuevo presidente electo suprimió los motines sangrientos, dice, «hace creer que en el general López los venezolanos han encontrado un gobernante fuerte. Como debe su elección a un Congreso impopular cuyos miembros fueron designados por Gómez, será necesario algún tiempo para saber si con su acceso a la Presidencia han desaparecido todos los vestigios del antiguo régimen y se ha asegurado la tranquilidad nacional».

LOS SUPERVIVIENTES DE LA MINA DE MOOSE RIVER HAN MEJORADO BASTANTE

HALIFAX, Nova Scotia, abril 27. (AP) Los médicos que asisten a Charles Alfred Scadding, uno de los dos supervivientes del hundimiento en la mina de oro Moose River, declararon esta noche que el paciente mejora decididamente.

El doctor D. E. Robertson, que fué salvado con Scadding después de una permanencia de diez días en el fondo de la mina, se halla en estado «muy satisfactorio».

Los médicos esperan la llegada de un segundo aeroplano con efectos sanitarios de Toronto a fin de destinarlos al tratamiento del caso de Scarding que es el que ofrece gravedad.

PIDEN GARANTIAS PARA VOLVER

CORDOBA, abril 27. (SE.)—Una Comisión de patronos ausentes de su residencia habitual en la provincia ha visitado al gobernador para comunicarle que están dspuestos a volver a su pueblo siempre que se les dé toda clase de garantías referentes a su integridad personal y la de sus haciendas.

Decae el poder del Dr. Schacht en el gabinete germano

Goering nombrado Dictador de materias primas y divisas para contrarrestar a aquél

BERLIN, abril 27. (AP).—Con el fin de evitar un rompimiento entre el Partido Nacional Socialista y el doctor Hjalmar Schacht, el Fuehrer Hitler designó al general Hermann Goering, ministro de aeronáutica, «Dictador de Materias Primas y Divisas Extranjeras», creyéndose que mediante este arreglo será posible combinar las teorías económicas liberales que el Dr. Schacht profesa con los programas nazi. Según parece, Schacht riñó hace poco con Whilhelm Kepper, representante personal del Fuehrer en el gabinete económico, saliendo en defensa de éste el ministro sin cartera, Rudolf Hess, y el de agricultura, Welther Darre, los cuales atacan con dureza los métodos financieros y económicos del doctor Schacht.

Paree que Goering simpatiza con lo que el economista concibe en materia económica, por lo cual no se duda de que se llegue a la transacción propuesta.

En algunos círculos se ha llegado a creer que la eliminación del doctor Schacht es ya un hecho, dada la oposión que hace a los proyectos de aumento de la fuerza aérea. No obstante, se cree que todavía las ideas que el doctor Schacht representa en la organización económica de Alemania habrán de prevalecer durante algún tiempo.

Zarpó la escuadra de los Estados Unidos para las maniobras en el Pacífico

SAN PEDRO, California, 27 de abril (AP.)—Hoy zarpó de este puerto la flota de la Unión precedida por el barco-hospital «Relief». Los ejercicios de la escuadra durarán seis semanas. De la base de San Diego han salido los buques aeródromos, siete cruceros ligeros, siete submarinos, unos sesenta contratorpederos y los barcos auxiliares, que se encontrarán con la armada de buques pesados que partió de aquí, seguida de los cruceros «San Diego» y «Portland». Los ejercicios se efectuarán cerca de la isla de Coronado, situada en la latitud de la línea divisoria de México y los Estados Unidos, teniendo por finalidad el resolver un problema estratégico relacionado con la defensa del Canal de Panamá, por el lado del Pacífico.

El almirante Leahy manda la escuadra de batalla y el almirante Reeves, que enarbola la bandera de las cuatro estrellas, como jefe de la flota, actuará de juez de maniobras en el «Pennsylvania».

INTENSOS TEMPORALES DE LLUVIAS HAN OCASIONADO DAÑOS ENORMES EN MENDOZA

MENDOZA, Argentina, abril 27. (AP.)—Las lluvias intensísimas que han estado castigando la región andina han producido considerables daños a la propiedad, pereciendo un niño y una niña, y resultando varios heridos.

La Avenida San Martín se anegó en tres pies de agua. Muchos árboles fueron descujados.

ASENTAMIENTOS

SALAMANCA, abril 27. (SE.)—La Junta provincial de Reforma Agraria, cumpliendo órdenes del Instituto, ha procedido a tomar posesión de una finca que comprende casi la totalidad del término municipal de El Fresno.

Esta finca es propiedad del banquero, de Salamanca, don Matías Blanco Cobaleda, y su hermano don Juan.

Se han verificado sesenta asentamientos.

EL PERU PROPONE UN TRIBUNAL AMERICANO DE JUSTICIA

La tesis peruana incluye unificación del Derecho americano y nacional en cuanto a nacionalidad y reclamación

Abarca el plan la concesión ilimitada o limitada de la nacionalidad territorial a los hijos de los inmigrantes o extranjeros, limitación del derecho a adquirir bienes, etc.

WASHINGTON, abril 27. (AP).—Perú se ha unido hoy al movimiento en pro de la creación de un Tribunal de Justicia Internacional Americano en la próxima conferencia interamericana de Buenos Aires para la consolidación de la maquinaria de la paz.

En una proposición que consta de cinco puntos y que pide sea incluída en la agenda de la conferencia, el Embajador Manuel Freyre y Santander da a conocer el deseo de su gobierno de que se constituya un nuevo tribunal mundial con jurisdicción sobre los conflictos de carácter jurídico, inclusos los que surjan entre los Estados americanos y no americanos.

La tesis peruana incluye la unificación del derecho internacional americano acerca del origen y calificaciones de las reclamaciones diplomáticas.

Una quinta proposición recomienda el establecimiento de una organización permanente para el estudio de la aplicación de las convenciones panamericanas y su revisión periódica «a fin de extender sus efectos al mayor número posible de Estados continentales, y evitar hasta donde sea posible los inconvenientes que proceden de la falta de ratificación de las mismas».

El Tribunal de Justicia recomendado por el Perú, análogo al que propuso recientemente Guatemala, tendría una jurisdicción que no excluyera «ninguna otra jurisdicción que las partes estipularan voluntariamente» ni excluiría al Tribunal Permanente de Justicia Internacional de La Haya, al cual muchas naciones americanas se han adherido.

«El Tribunal Permanente—según la nota peruana—mantendría su jurisdicción sobre los conflictos entre Estados americanos y Estados no continentales. En el caso de que uno o más Estados americanos no se adhiriesen al Tribunal internacional de justicia americano, por causa de objeciones constitucionales o políticas, ese Tribunal actuaría en nombre de los Estados que se hubiesen adherido a él o de acuerdo con las circunstancias».

El gobierno peruano promete renunciar a las reservas acostumbradas acerca del sistema de solución jurídica de los conflictos, concediendo al tribunal el derecho a determinar su propia competencia, y sometiendo al mismo no sólo los conflictos que ocurran después de la creación del mismo, sino también los que existan antes de su estipulación.

La unificación de los principios internacionales referentes a la nacionalidad se aplicaría particularmente a los siguientes casos:

Concesión ilimitada o limitada de la nacionalidad territorial a los hijos de inmigrantes o extranjeros, según la relación que su nacionalidad pueda tener con los problemas éticos, políticos o económicos de cada país y con los mencionados problemas procedentes de los sistemas de doble nacionalidad.

Pérdida, ratificación y adquisición de la nacionalidad en relación con los problemas mencionados arriba y con los que origine la ausencia.

Limitación del derecho a adquirir propiedad territorial e industrial y a practicar las artes, los oficios y las profesiones.

Los principios internacionales americanos referentes a las reclamaciones diplomáticas se unificarían a fin de que incluyeran los principios comunes, las convenciones aplicables a tales reclamaciones en la inteligencia de que se restringirían a casos bien definidos, y que la responsabilidad de los Estados sea limitada.

EL GRAF ZEPPELIN SALIO RUMBO A RIO JANEIRO

FRIEDRICHSHAFEN, Alemania, abril 28. (AP.)—El Graf Zeppelín partió, vía Holanda, hacia Río, con 20 pasajeros, a las 7 y 25 p. m.

COMENZARA EL 2 DE MAYO LA REPATRIACION DE LOS PRISIONEROS DEL CHACO

ASUNCION, Paraguay, abril 27. (AP.)—En el ministerio de la Guerra se anunció hoy que la repatriación de los prisioneros de guerra bolivianos y paraguayos comenzará el día 2 del próximo mayo.

El comandante paraguayo ha partido rumbo a Formosa, en dirección a La Paz con el fin de supervisar la repatriación de los paraguayos que se hallan prisioneros en Bolivia.

ESPERAN QUE OCURRA ALGO SENSACIONAL EN EL CASO DEL ABOGADO P. W. WENDEL

NUEVA YORK, abril 27. (AP.)—El abogado desaforado Paul W. Wendel, de Nueva Jersey, cuyo supuesta confesión del secuestro y asesinato del hijo del coronel Lindbergh diese tanto juego, manifestó hiy que «pronto va a reventar un bombazo», sin querer decir nada más

Dícese que Wilentz conferenció con William F. H. Geoghan, abogado, sobre «un punto importantísimo».

Mujer consagrada como sacerdote de Buda

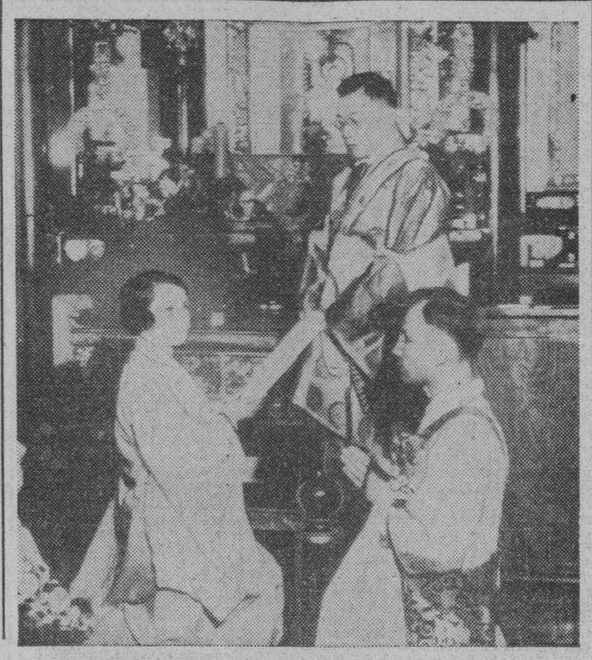

El «obispo» budista, K. Masuyama, que ha ido a los Estados Unidos en un viaje de «propaganda misionera» de las doctrinas de Gautama, logró convertir a Mrs. Sunya Oratt, de Tacoma, Washington, a la cual confirió una orden sacerdotal de Buda, dándole el nombre místico de Unasika Bikhuni, que en Palí significa «alta perfección femenina». Se asegura que muchos «snobs» se han afiliado, menos por fe que por ganar título de excentricidad, en la secta del propagandista japonés. (Foto AP.)

En el Senado mexicano se ha pedido la destitución de Emilio Portes Gil como presidente del partido Nacional Revolucionario acusándolo de grave abuso de autoridad

Como una de las consecuencias del grave antagonismo que existe entre comunistas y fascistas, dos de éstos dieron muerte a tiro a un comunista. Celebran el «Día del Soldado»

MEXICO, D. F. abril 27 (AP)—El Senador por Morelos, J. Guadalupe Pineda, demandó ante la Comisión del Ala Izquierda del Senado, la destitución de Emilio Portes Gil, como presidente del Partido Nacional Revolucionario, a título de que valiéndose de las juntas políticas del mismo pusiera y quitara gobernadores, diputados y otros funcionarios que se consideraban electivos, pasando por sobre la voluntad de los electores. Además, Portes Gil ha introducido «elementos indeseables» en la administración pública, entre ellos algunos de la CROM.

Esta tarde se formularon ante el senado las acusaciones contra Portes Gil, esperándose que mañana lo haga la Cámara. La semana pasada, el general Fortunato Zauzúa, que se dice triunfante en Nuevo León, merced a las maquinaciones del expresidente ,aunque la victoria se dió al general Anacleto Guerrero, anunció que marcharía con diez mil secuaces sobre esta capital, para hacer constar su protesta. Manuel Olmos, presidente de la Liga Agraria de Veracruz acusó ante el Partido Nacional Revolucionario a Manlio Fabio Altamirano, de «haber aceptado dinero de las empresas petroleras de Papantla a cambio de ciertas concesiones».

Un comunista muerto por los fascistas en Ciudad México

CIUDAD MEXICO, abril 27. (AP) La hostilidad entre comunistas y miembros de la organización fascista «camisas de oro» se tradujo hoy en un acto de violencia cuando Ismael Díaz González, jefe comunista de 44 años de edad, fu. mortalmente herido por dos facistas en un tiroteo.

La policía ha detenido a Gregorio Gaitán Martínez y Samuel Reyes y Retana, miembros de la organización anti comunista de los «camisas de oro», a los que acusa de ser los autores de la muerte de Díaz

Ambos jóvenes recibieron heridas en el tiroteo que ocurrió a las puertas de la Penitenciaria a donde había ido Díaz, para gestionar la libertad de su hijo, que se halla detenido desde el sábado por la noche después de los registros que practicó la policía en los círculos de los camisas de oro.

Dice la polica que Díaz sostuvo un vivo altercado con los camisas de oro sobre si su hijo debía ser puesto en libertad y que cuando los fascistas le siguieron hasta la acera sacó una pistola.

Díaz González haba sido diputado y usaba el título de «general» que había ganado en los días de la revoción.

Celebran los colegiales mexicanos el «Día del Soldado»

MEXICO, D. F. abril 27. (AP)—Las entidades obreras y 25 mil niños de las escuelas públicas celebraron hoy el «Día del Soldado», en memoria del acto heroico del soldado, Damián Carmona, del V de Caballería, que el 27 de abril de 1915, hallándose de servicio en Queretaro, durante las hostilidades con Pancho Villa, al servicio de Carranza, sufrió el cercenamiento de un brazo, por una granada enemiga.

—Cabo! Pronto... otro rifle, que me han desarmado, dijo estoicamente y con el arma que le entregaron siguió combatiendo.

En el Estadio, los niños de las escuelas maniobraron militarmente.

No conmutarán la pena de muerte a un descuartizador

Se trata del Dr. Ruxton que por celos mató a su esposa y a la doncella en su domicilio

LONDRES, abril 27. (AP).—El Tribunal de Casaciones decidió rechazar la petición de sentencia o conmutación de pena, hecha en un recurso por el Dr. Buck Ruxton, que, por celos, asesinó a su esposa, descuartizando luego en el quirófano de su casa el cadáver. También asesinó a la doncella de la señora, que lo sorprendió en su lúgubre labor. Después, arrojó los cadáveres a un camino.

El Secretario del Interior, Sir John Simon, ya ha denegado una petición de clemencia que Ruxton hizo, por lo cual ya no le queda más apelación sino el rey. El abogado, en el recurso, alega que fué uno de los abogados fiscales quien desvió la sentencia que en el caso tocaba, influyendo directamente sobre el ánimo de los jurados, pero el tribunal superior afirma que el argumento carece de substancia.

Tres barcos han pedido auxilio a causa de temporal

Fueron azotados por una galerna, pero pudieron, al fin, reanudar su recrrido

NUEVA YORK, abril 27. (AP.)—Tres buques reanudaron hoy sus viajes después de haber luchado con una galerna del sudoeste a fin de prestar auxilio a dos barcos mercantes que se hallaban en mitad del Atlántico solicitando ayuda.

Los mercantes «Ivahoe» de Noruega y «Stt. Quentin» de la Gran Bretaña lograron verse libres finalmente de la tormenta y suspendieron sus peticiones de auxilio.

Los trasatlánticos «Bremen» y «Washington», habían variado de rumbo acudiendo en ayuda del «St. Quentin», cuando el mercante británico les comunicó lo siguiente:

«Modera el tiempo. Hemos tenido muchos daños en la superestructura. Después de reparar las averías en el gobierno de la nave, continuaremos esta tarde sin auxilios. Gracias a todos».

El mercante polaco «Pilsudski» ya había llegado al lugar donde se hallaba el «Ivanhoe», pero el vapor noruego decidió esperar un remolcador de salvamento.

Un tercer barco mercante que experimentó dificultades durante la galerna de ayer, el «Russpool» parece que ha logrado reparar sus averías y seguir viaje, porque no se han recibido más noticias del mismo.

Sumner Welles rindió tributo cálido de admiración a la civilización que España ha derramado en las Américas

«A España—dijo—debe este hemisferio su descubrimiento, y de España no ha cesado de recibir sus inspiraciones de cultura, aludiendo luego a los descubridores y a Cervantes»

NUEVA YORK, abril 27. (AP.)—Benjamín Sumner Welles, haciendo ambiente para la Conferencia Interamericana de la Paz, que habrá de celebrarse en Buenos Aires, a mediados de junio, rindió cálido tributo de admiración, a la civilización hispánica en América, sosteniendo que el éxito auspicioso de las próximas pláticas, hállase en «la comunicación espiritual y cultural entre las Américas». Dijo: «A España debe este hemisferio su descubrimiento, y a España este hemisferio, no ha cesado de girar contra el tesoro de inspiraciones culturares».

Después, Welles habló de Colón, de los conquistadores Pedro de Mendoza, Solís, Magallanes y Caboto, extendiéndose, en particular, sobre la fundación de Buenos Aires, en 1536.

Añadió seguidamente:

—La literatura no conoce fronteras, y una obra como «Don Quijote», que circula hasta en las más remotas tierras, constituye un precioso instrumento para salvar las barreras naturales que existen entre pueblos de diferente patrimonio e idioma.

Esta peroración la pronunció Mr. Welles ante el «Instituto de las Españas», en la Universidad de Columbia, a la sazón de conmemorarse el IV Centenario de la fundación de Buenos Aires.

Agregó:

—Hoy, las democracias de nuestro hemisferio, aprestánse a tomar parte en una conferencia extraordinaria, cuyo propósito será echar los cimientos de la amistad perdurable y de mutuo entendimiento, por medio de la cooperación internacional. Mejorando la maquinaria de paz que en la actualidad existe, y creando otra nueva, si es menester, se buscará el desterrar la guerra para siempre, de este ambiente. Mas, sé, positivamente que el perfeccionamiento de la mecánica de la paz no basta por sí sólo para considerar la misma. No se olvida que el Dios de las Guerras poseé más poderosos aliados en las doctrinas que pregonan la restricción del comercio internacional, artificialmente, por lo cual, todo esfuerzo pacífico de verdad, reside en hacer desaparecer tales trabas.

Expresó luego la esperanza de que las restantes universidades de los Estados Unidos imiten a la de Columbia, auspiciando la divulgación de las letras españolas, y de las artes de España y de las naciones congéneres de este hemisferio, lo cual, en su criterio mucho hará, para propiciar el que se alcancen las altas finalidades propuestas para la próxima conferencia.

Terminó diciendo:

—Nada mejor parece, sino que esta conferencia se celebre en Buenos Aires, que ahora conmemora el IV Centenario de su fundación. De la población insignificante que era, luchando se ha convertido en capital de una gran potencia que ahora se destaca en política, en comercio y en arte. Sea, por tanto, guía de nuestros delegados en esa reunión, el mismo espíritu de bravura que inspiró a los primeros colonizadores de América, (españoles, portugueses o anglosajones), en la fundación de las nuevas naciones de este Continente. Las repúblicas del Hemisferio Occidental, han tenido ocasión de dar el ejemplo de cooperación internacional. Encontrará todavía muchos obstáculos en su ruta. Mucho terreno que les queda por recorrer se halla todavía sin trillar. De muchas partes encontrarán fuerte oposición que tendremos que combatir. Pero tengo la confianza de que en todas partes la Humanidad lucha con esperanzas por alcanzar más altos ideales, mejorar los procedimientos de las relaciones internacionales y mejorar el sentido de los principios que dominaron a las naciones en el pasado, y que, todavía, se encuentran dentro del alcance de todo-

Por primera vez desde el 21 de octubre último, en que recibió heridas en un accidente aéreo, Ruth Nichols ha vuelto a pilotear un avión, con la misma destreza de siempre, aunque tuvo que ir al aeródromo caminando con muletas.

El senador Muñoz Marín dice que, en la situación en que se les colocó, la independencia sería la ruina total

El Comisario residente Santiago Iglesias sigue abogando porque Puerto Rico sea un Estado más de la Unión, y Albizu Campos abomina de la Ley Tidding y solicita la evacuación

WASHINGTON, abril 27. (AP).—Los agentes de Puerto Rico, que aunque poseen fuero legislativo, carecen de voz y voto en el Congreso de la Unión, han presentado como contraproposición a la ley Tydings, otras proposiciones de ley, por las cuales habría de concederse la independencia absoluta a la nación borinqueña sin más demora, aunque pactando un convenio de reciprocidad con la Unión.

El «senador» Luis Muñoz-Marín, jefe del partido liberal, uno de los que acatan el régimen colonial norteamericano, que antes había tachado de «atraco» el plan Tydings de establecer un régimen provisorio de cuatro años, ha manifestado que se ha elevado ya a la Secretaría del Interior, que entiende de los problemas coloniales, su proyecto por el cual el proceso de la independencia habrá de terminarse en un par de años, constituyéndose luego un régimen parecido al de Cuba.

—En las condiciones en que se nos ha colocado, la independencia no significaría sino nuestra ruina, con pérdidas económicas importantísimas para varias regiones de los Estados Unidos, dijo.

Muñoz Marín es partidario de que el plebiscito de la independencia se celebre en 1937, como se estatuye, pero la convención que se reúna no habrá de trazar la Constitución del régimen provisorio, sino echar las bases de un convenio de reciprocidad mercantil con los Estados Unidos. Agregó que los Estados Unidos venden actualmente de 80 a 100 millones de pesos, por lo cual es de conveniencia y justicia que a Puerto Rico se le conceda preferencia en el mercado americano, para que pueda seguir comprando allí. Se concederá amplitud de negociación al país para que concierte tratados mercantiles con otros países y adquiera tierras en las Antillas contiguas para dar expansión al superavit demográfico, quizá mediante la colonización de la República Dominicana.

Las cuotas de la ley Costigan Jones, desde luego, habrían de conservarse, y el crédito de $26.000.000 que Roosevelt ha separado para el auxilio de la miseria que el país sufre se consideraría empréstito, que la nación habría de pagar.

El «comisario residente», Santiago Iglesias, ha manifestado que la Ley Tydings es más devastadora que un huracán y propone que se conceda a la colonia la condición de estado de la Federación, conforme a un proyecto que él sometió a quienes deben de presentarlo a la consideración del Senado. Iglesias, en sus manifestaciones, hizo duras críticas de la política que la Secretaría del Interior ha mantenido en Borinquen.

El gobernador Blanton Winship manifiesta que el gobierno de la colonia mantiene firme el timón y que a pesar de todos los pesares, Puerto Rico seguirá «como una balsa de aceite».

ALBIZU CAMPOS PIDE LA EVACUACION DE PUERTO RICO

SAN JUAN, P. R., abril 27. (AP)—Pedro Albizu Campos, adalid supremo del Partido Nacionalista de Puerto Rico, apóstol de la independencia nacional, procesado por conspiración contra el régimen de la colonia, ha declarado que la ley Tydings no es sino el tardío reconocimiento del derecho de la libertad de la nación borinqueña, por lo cual «nada resta ahora a los Estados Unidos sino retirar el ejército de ocupación que mantienen en esta tierra».

El periódico «El País», manifiesta que a la nación borinqueña la ley Tydings no deja más alternativa en el plebiscito sino votar por la libertad, aunque «los estómagos queden vacíos, porque no podemos seguir sometidos al coloniaje».

—Ese monstruoso aborto que se llama ley Tydings, dice, ha merecido la aprobación de un régimen que pretende marchar a la cabeza de la fraternidad democrática de América, que hace discursos frívolos de «buen vecino» y que ahora quiere sacar a la luz la emancipación del oprimido.

«El Mundo», el periódico de mayor circulación del país, dice que el plebiscito que propone la ley Tyding llega tardíamente al cabo de 36 años de régimen colonial, sin satisfacer ni a los «estadistas» ni a los nacionalistas.

Amigos de la paz que preside Cecil prosiguen su labor

GINEBRA, abril 27. (AP).—La sociedad, «Trabajadores de la Paz Mundial», que preside el Vizconde Cecil, ha anunciado que pronto acometerá una campaña con el siguiente programa:

(1) Respeto de los tratados; (2) desarme general, con eliminación de la especulación de los arsenales y pirotecnias; (3) reconocimiento de las sanciones aun las de guerra como garantía de la seguridad universal y (4) declaración de que es imperiosa la revisión de los tratados, pero por métodos pacíficos.

CHINA REIVINDICA UN PUESTO EN EL CONSEJO DE LA LIGA

GINEBRA, abril 27. (AP).—Hasta el mes de septiembre la asamblea de la Sociedad de las Naciones no decidirá nada en relación con el informe que habrá de presentar al Consejo una comisión especial en cuanto a la demanda de China de que se aumenten los escaños permanentes del mismo, para darle cabida. El gobierno de Nankín sostiene que habiendo renunciado el Sol Naciente, por habérsele condenado por la violación de los tratados, Asia ha perdido virtualmente la representación permanente que le corresponde.

En las elecciones de Chile ganaron los izquierdistas

Un diputado radical fué herido y un senador ha lesionado a otro elector

SANTIAGO DE CHILE, abril 27. (AP.)—Cristóbal Saen, candidato del «Frente Popular», que representa a los partidos de la oposición (Radicales, Democráticos, Socialistas y Comunistas), salió triunfante en las elecciones de Cautín y Biobío, derrotando al ministro de tierras, Luis Mandujano, por votación de 17,025 contra 15,712.

Hubo varios disturbios, entre ellos uno en el cual resultó herido el diputado radical, Atilano Sotomayor. Luis Insulsa fué herido de un pistoletazo por el Senador Aquiles Concha.

Un principio de acuerdo entre el soviet y el Japón

Dos comités conjuntos se dedicarán a la solución de los pleitos de fronteras

TOKIO, abril 28. (Martes.) (AP.) El ministro de R. E., Hachiro Arita, y el embajador de los Soviets, Yurenef, han llagado a un acuerdo en principio para la solución de los pleitos de la frontera, estableciéndose dos comisiones conjuntas que buscarán el restablecimiento de la paz en la zona fronteriza del Usuri y el lago Khanka, sobre la Corea, sin considerarse por el método arbitral la cuestión de la Mongolia

Una de las comisiones obrará en la liquidación de las reclamaciones de la frontera y la otra en su demarcación. En esa zona se han registrado con harta frecuencia peligrosas colisiones. El problema de la Mongolia queda para después.

De entrambas comisiones formarán parte también los representantes que se nombren por el régimen adulterino de Manchukuo.

Los desempleados de Nueva Jersey ocuparon durante seis días con sus noches la Cámara de Representantes

En vista de que en la sesión de ayer, que presenciaron desde las tribunas, no acordaron nada sobre su situación, amenazan con volver a ocupar los puestos de los mismos

TRENTON, Nueva Jersey, abril 27. (AP).—Los obreros sin trabajo que por espacio de seis días han estado haciendo mofa de la Legislatura del Estado amenazaron, esta noche, con prolongar el sitio que han declarado contra la Cámara de Representantes.

Los legisladores, según parece, regresan, después de seis días de receso sin haberse llegado a un acuerdo, sobre el programa para el financiamiento de los auxilios a los trabajadores desocupados.

Durante todo el día, los sin trabajo han estado recomendando a los jefes, que celebraran una manifestación de protesta, contra la actitud de los legisladores que hasta ahora, no han aprobado fondos de auxilio.

Insistían los obreros en que una caravana de camiones y autobuses traería a la capital del Estado, millares de desocupados, pero la tal caravana no llegó.

Los legisladores, después de los seis días de vacaciones, no parecen dispuestos a aprobar nuevas leyes de impuestos a fin de proveer los fondos necesarios para que se continúen pagando pensiones a los obreros desocupados, las que se interrumpieron hace unos diez días, por haberse agotado los créditos concedidos para esa atención.

Los miembros de la mayoría republicana de ambas Cámaras del Estado, celebrarán mañana, una conferencia para tratar del program de auxilio a los desocupados.

«Si la Legislatura se cierra y no hace nada, —dijo Ray Cooke, presidente de la Alianza de Obreros del Estado—, volveremos a ocupar los escaños de la Cámara hasta que los legisladores vengan a cumplir con su deber.»

Los desocupados abandonaron los escaños de la Cámara a las 4.30 de la tarde después de haberlos ocupado seis días con sus noches, y se trasladaron a las tribunas para presenciar la sesión de esta noche.

Cooke, que conferenció con el presidente Marcus W. Newcomb, de la Cámara, accedió a que los obreros abandonaran los escaños, pero dijo que volverían a ocuparlos, tan pronto como terminara la sesión, caso de que no se aprobaran las leyes necesarias para que se continúen pagando las pensiones.

NO APROBARAN, POR AHORA, EL PACTO CON PANAMA

WASHINGTON abril 27. (AP.)—El Senador democrático por Texas, Connally, pronosticó hoy que, debido a la oposición de los dos partidos, será muy difícil el que en la presente Legislatura se apruebe el Tratado entre Panamá y los Estados Unidos.

Cree Conally que el Tratado concede mucho a Panamá y que, además, él se opone a que se revoque el derecho de intervenir, por la fuerza armada, en los pleitos de la nación istmica.

LLUEVE EN EL NORTE DE COLORADO

KANSAS CITY, abril 27. (AP.)—En la zona azucarera del norte de Colorado y en los Estados de Misuri y Kansas, llovió, torrencialmente, empapando las tierras que se hallaban sufriendo los efectos de la sequía y el polvo.

LA DELATORA DE DILLINGER AGUARDA EN ELLIS ISLAND, SU EXPULSION DE E. UNIDOS

NUEVA YORK, abril 27. (AP)—La «mujer vestida de rojo», que delató a Dillinger, señalándole a las pistolas de los G-Men, como blanco, se encuentra en Ellis Island, aguardando el momento de ser enviada a Rumania, expulsada como extranjera perniciosa.

Nómbrase Anna Cumpanas Chiolak Sage y tiene 44 años de edad. Los cinco mil que se le pagaron por la delación gastolos en los Estados Unidos pleiteando para que no la expulsaran.

ACTUALIDAD INTERNACIONAL

LAS izquierdas francesas, principalmente los extremistas, han obtenido un triunfo importantísimo en las elecciones dominicales. El partido comunista, dirigido por el «camarada» Thourez, ha aumentado sus factores. Mas, sigue dando la batalla en el Parlamento, en un parlamento donde en realidad no existen derechas, sino variaciones más o menos de matiz, salvo, naturalmente, los comunistas, de la misma tendencia democrática. Pero hay en Francia un fenómeno de reconstrucción de las fuerzas de la derecha en las llamadas **ligas patrióticas**, cuya importancia queda encarecida precisamente por este triunfo de los comunistas, que no muestra sino la reacción contra el crecimiento de esa misma derecha que no quiere ya dar la batalla en el parlamento sino en la calle. Mientras en Francia no haya realmente un ambiente de guerra civil, el aumento del factor comunista no tiene real importancia. Por el momento, no marca sino el apoyo a la política de la alianza con Rusia, que la tiene con Francia a cambio de que el comunismo francés no pase a la lucha activa.

*

LOS llamados «senadores» de Puerto Rico en Washington, protestan de la ley Tydings y salen en defensa de los fueros de sus feciones, que se han crecido al amparo del régimen colonial, a despecho de ese eufemismo norteamericano que llama a las colonias, posesiones. Ninguno de los dos que han hecho declaraciones, representa al pueblo de Puerto Rico. Los que hablan rehuyen el problema capital: Borinquen quiere emanciparse de los ingenios «Guánica» y «Fajardo», que se han adueñado de su vida entera, alcanzando mayor poderío que los mismos «senadores» y otros políticos. Por eso, la ley Tydings no viene a resolver nada, porque, ¿de qué vale a Puerto Rico una Constitución escrita en que se le daclara libre e independiente y se le mantiene en realidad uncido a un yugo económico más duro que el político? Lo honrado sería que antes de darse la independencia a la isla se hiciera cumplir en todas sus partes la enmienda Teller para garantizar la libertad económica al jíbaro. En las condiciones actuales, esa libertad por promulgación pragmática, sería como el conceder al esclavo romano el derecho del sufragio antes de obtener su libertad como persona jurídica.

*

ENTRE el general Goering y el doctor Schacht se buscará una fórmula de avenimiento para evitar que se haga peor el problema de la economía nazi. Más grave que una cuestión puramente teórica es la que hay de verdad en el fondo de esto y es que se encuentra comprometida la política de armamentos del Fuehrer. Es probable que la hostilidad de Walther Darre, el joven teorizante agrario del partido nacional socialista alemán, al doctor Hjalmar Schacht, proceda de la repugnancia de este último a llegar a la estatificación general de la agricultura y a la migración de los vecinos de las ciudades al campo, para colonizar las propiedades incautadas a los grandes terratenientes. «La nobleza del trabajo» tal como la entienden los nazis no seduce gran cosa al financiero de Hamburgo, que teme el que la empresa bélica obligue al pueblo germano a llegar a su más alta perfección militar simultaneamente con la mayor miseria.

*

SIGUEN adelante los preparativos para la Conferencia Interamericana de la Paz, que se habrá de efectuar en Buenos Aires, a mediados de junio. La intención de esas pláticas es doble: (1) garantizar para los Estados Unidos la posesión plena de las fuentes de materias primas de la América Ibérica, y (2), lograr que todos los gobiernos suramericanos observen la misma política de Washington en cuanto a la neutralidad, estableciendo el «isolationism» monroyano, como norma suprema, para América, en todos los conflictos internacionales.

*

ESTALLA ahora la tormenta en el Congreso mexicano contra Portes Gil. Se le acusa de ser un titiritero de la política mexicana, como si desde la época del general Obregón el Partido Nacional Revolucionario, o su jefe, no fuese quien en México quitase y pusiera rey. ¿Candidatos sobre los cuales decide el pueblo? Es exceso de optimismo de quienes acusan a Portes Gil. Lo que ha sucedido es que ya el poder personal de este Aarón de la política mexicana va creciendo y se le quiere refrenar antes de que iguale al de otros jefes.

*

RECLAMA China un puesto permanente en el Consejo de la Sociedad de las Naciones. Si se lo conceden, es que ya la Gran Bretaña y Francia comienzan a ver amenazados sus intereses en un conflicto contingente entre Rusia y Japón, en que China les serviría de peón. Los nipones han enseñado los dientes también del lado de Siam, pretendiendo cortar el istmo de Kra, que une la península malaya (agrupación de posesiones inglesas), con Birmania. Una acometida japonesa por Mongolia, Kansu, Szechuen y Sinkiang hacia la Transoxania pondría en serio peligro las fronteras de Cachemira y el Punjab.

J. L. M.

EL PRESIDENTE TERRA HA ORDENADO EL AUMENTO DE SUELDO A LOS TRANVIARIOS

MONTEVIDEO, abril 27. (AP.)—El Presidente Terra ordenó a la empresa de tranvías que aumentara los salarios a los obreros, que en número de veinte mil amenazaban con la huelga, pero al par autorizaba a aumentar el precio del pasaje de cuatro centésimos a cinco El servicio quedará normalizado mañana.

Pereció un penado al tratar de fugarse de la penitenciaría de Alcatraz

SAN FRANCISCO, abril 27. (AP.) Al fracturársele las vértebras cervicales, falleció, alcanzado por una bala en una pierna y un brazo, el salteador de trenes Joe Bowers, de 40 años, que intentó fugarse de la Penitenciaría modelo de la isla del Alcatraz Bowers había sido el primer penado que intentase escapar de esa prisión.

ESERAN

EL QUE MATO AL VERDUGO SE VA A PRESENTAR

BARCELONA, abril 27. (SE.)—Circula el rumor de qua ye va a presentarse a las autoridades. Ginés Urrea, presunto autor del asesinato del verdugo de Barcelona, para que se le apliquen los beneficios de la amnistía.

M.E.C.D. 2016